

**T.C.
Kırklareli İl Özel İdaresi**

**KIRKLARELİ
İL ÖZEL İDARESİ
2011 YILI
PERFORMANS
PROGRAMI**

Kırklareli 2010

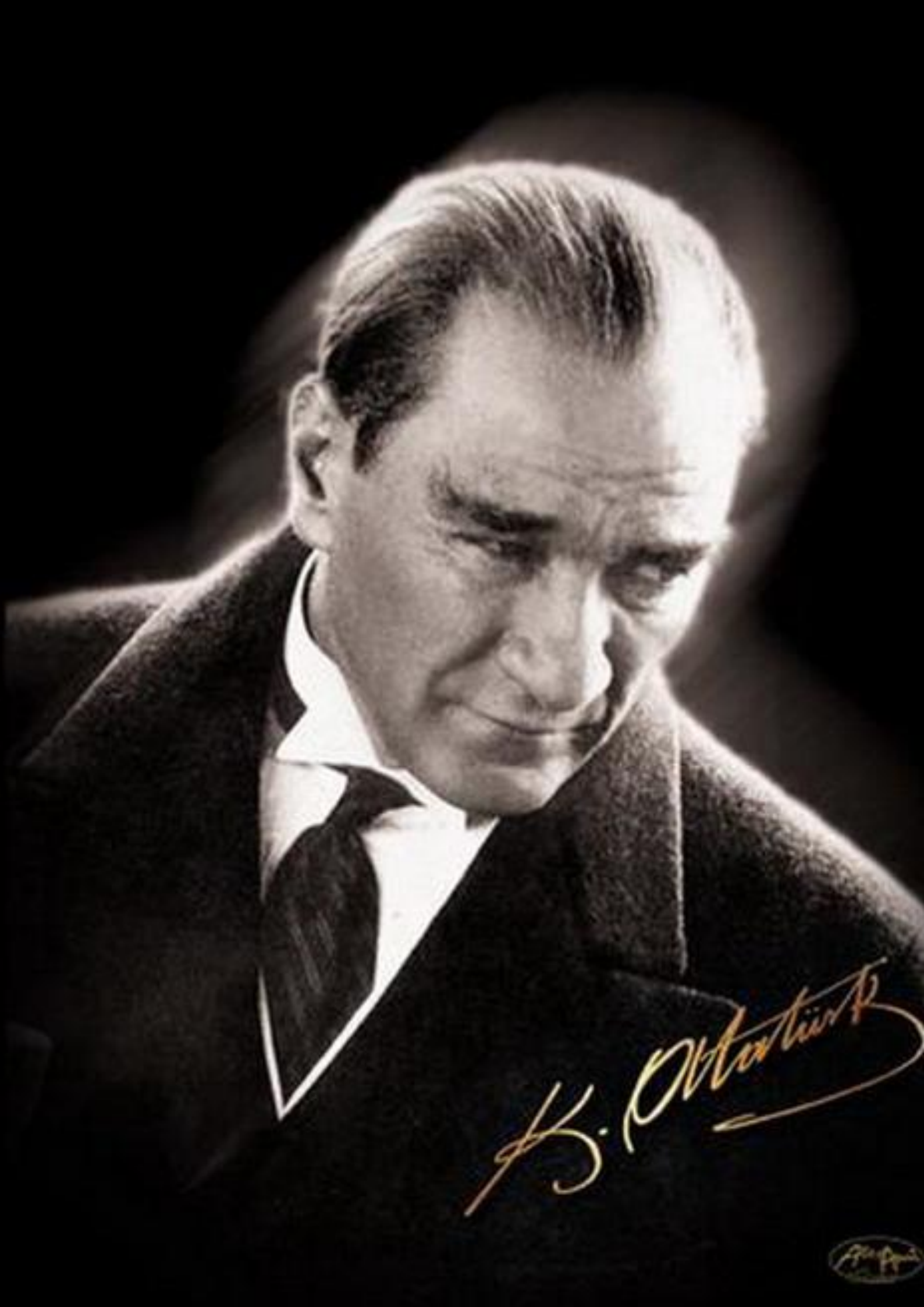

K. R. Montini



İÇİNDEKİLER

	<u>Sayfa No:</u>
GİRİŞ	4
SUNUŞ	4
I. GENEL BİLGİLER	5
A. YETKİ, GÖREV VE SORUMLULUKLAR	5
1.Tarihçe	5
2.Vali	10
3.İl Genel Meclisi	11
4.İl Encümeni	12
B. TEŞKİLAT YAPISI	13
C. FİZİKSEL KAYNAKLAR	15
1.Resmi Bina ve Tesislerin Durumu	15
2.Araçların Durumu	19
3.Bilişim Sistemi	24
4.Ulusal Adres Veri Tabanı Servisi	24
5.Bilgi Edinme Birimi	24
D. İNSAN KAYNAKLARI	26
1.Kadro ve Personel Durumu	26
2.Hukuk Müşavirliği	26
3.Norm Kadrolar	27
4.İl Özel İdaresi Personeli Eğitim Durumu Tablosu	27
5.İl Özel İdaresi Memur Kadro Kütüğü	28
6.İl Özel İdaresi Sürekli İşçi Kadro Kütüğü	30
7.Kırklareli İl Özel İdaresi Teşkilat Kadrosu	30
8.Dolu Kadrolar	31
E. DİĞER HUSUSLAR	32
II. PERFORMANS BİLGİLERİ	33
A. TEMEL POLİTİKA VE ÖNCELİKLER	33
1. Kurumsal Yapının Geliştirilmesi Politikaları	33
2. Kurumsal Kalkınma ve Kırsal Altyapı politikaları	34
Su ve Kanal Hizmetleri	34
Yol ve Ulaşım Hizmetleri	34
Bayındırlık Hizmetleri	35
3. Tarım Politikaları	35
Tarım Hizmetleri	35
4. Sosyal Refah Politikaları	36
Mikro Kredi ve Yoksullukla Mücadele Hizmetleri	36
Sağlık Hizmetleri	36
Sosyal Hizmetler	37
Eğitim Hizmetleri	37
Gençlik ve Spor Hizmetleri	38
Emniyet Hizmetleri	38
Yüksek Öğretim Hizmetler	38

5. Çevresel ve Mekansal Gelişme Politikaları	38
Çevre Hizmetleri	38
Sanayi Hizmetleri	39
Sivil Savunma Hizmetleri	39
6. Kültür ve Turizm Politikaları	39
Kültür ve Turizm Hizmetleri	39
B. AMAÇ VE HEDEFLER	41
Misyonomuz	41
Vizyonumuz	41
Temel Değerler ve İlkelerimiz	42
C. PERFORMANS HEDEF VE GÖSTERGELERİ İLE FAALİYETLER	43
D. İDARENİN TOPLAM KAYNAK İHTİYACI	119
E. DİĞER HUSUSLAR	120
III. EKLER	121
A. MALİ BİLGİLER	124
1. Bütçe Uygulama Sonuçları	124
a) 2008 Yılı Bütçesi	124
Gelir Bütçesi	124
İl Özel İdaresi Yatırımları	125
2008 Yılı Bütçe Gelirleri	126
b) 2009 Yılı Bütçesi	127
Gelir Bütçesi	127
İl Özel İdaresi Yatırımları	128
2009Yılı Bütçe Gelirleri	129
c) 2010 Yılı Bütçesi	130

SUNUŞ

Bilindiđi üzere, 24.12.2003 tarihli ve 25326 sayılı Resmi Gazetede yayımlanan 5018 sayılı Kamu Mali Yönetim ve Kontrol Kanununun 9 uncu maddesinde, kamu idarelerinin bütçelerini stratejik planda yer alan misyon, vizyon, stratejik amaç ve hedeflere uyumlu ve performans esasına dayalı olarak hazırlayacakları belirtilmiş ve performans esaslı bütçelemeye ilişkin hususların Maliye Bakanlığı tarafından belirleneceđi hükme bağlanmıştır.

Bu kapsamda, alınan Kanunun 9 uncu maddesi uyarınca Bakanlıđımızca hazırlanan ve performans esaslı bütçeleme sisteminin temel amaçlarından biri olan performans programlarının; hazırlanması, ilgili idarelere gönderilmesi ve kamuoyuna açıklanması ile değerlendirilmesine ilişkin hususları içeren “Kamu idarelerince Hazırlanacak Performans Programları Hakkında Yönetmelik”, 15.07.2009 tarihli ve 27289 sayılı Resmi Gazete’de yayımlanan Kamu idarelerince Hazırlanacak Performans Programları Hakkında Yönetmelikte Deđişiklik Yapılmasına Dair Yönetmelik” ile deđiştirilmiştir.

5018 sayılı Kamu Mali Yönetimi ve Kontrol Kanunu ile kamu kaynaklarının etkili, ekonomik ve verimli kullanımının yanı sıra mali saydamlık ve hesap verilebilirlik ilkeleri ön plana çıkmıştır. Bu ilkelerin uygulamaya konulmasını sağlamak üzere kamu mali yönetim sistemimize dâhil edilen temel yöntem ve araçlardan biri de performans esaslı bütçeleme sistemidir.

Performans esaslı bütçeleme sisteminin temel unsurlarını stratejik plan, performans programı ve faaliyet raporları oluşturmaktadır. Performans Programları, Stratejik Planlarla bütçeler arasında daha güçlü bir bağ kurulmasını sağlayan araçlardır. Bu kapsamda, performans programlarında, Stratejik Planlarda yer alan orta ve uzun vadeli amaç ve hedeflere ilişkin yıllık hedefler, söz konusu hedefleri gerçekleştirmek üzere belirlenen faaliyetler ile bunların kaynak ihtiyaçları yer almaktadır.

Kırklareli İl Özel İdaresinin 2010-2014 yıllarını kapsayan Stratejik Planı, İl Genel Meclisinin 09.10.2009 tarih ve 164 sayılı kararı ile incelenerek uygun görülmüştür. 2011 yılı Performans Programı; Stratejik Plan ve 2011 yılı Bütçesi göz önünde bulundurularak, Maliye Bakanlığı Bütçe ve Mali Kontrol Genel Müdürlüğü’nün en son deđişikliklerini içeren *Performans Programı Hazırlama Rehberi* ışığında hazırlanarak Kırklareli’nin deđerli halkına sunulmuştur.

Bu performans programının hazırlanmasında emeđi geçenlere katkıları ölçüsünde içtenlikle teşekkür ederiz.

Programda yer alan uygulamaların 2011 yılında hayata geçirilmesi temennisiyle, hayırlı olmasını dileriz.

I- GENEL BİLGİLER

A-YETKİ, GÖREV VE SORUMLULUKLAR

1- TARİHÇE

Anayasamızın 127. maddesine göre mahalli idareler; İl Özel İdaresi, belediyeler ve köylerden oluşmaktadır. Bu üç mahalli idare arasında daha eski bir geçmişe sahip olan İl Özel İdareleri, kamuoyu tarafından pek bilinmemektedir. İl Özel İdarelerinin tarihi Osmanlı İmparatorluğu'na dayanmaktadır.

İl Özel İdareleri, 1913 tarihli "İdare-i Umumiye-i Vilayet Kanunu Muvakkatı" ile kurulmuş ve bu Kanunun adı, 16.05.1987 gün ve 3360 sayılı Kanun ile "İl Özel İdaresi Kanunu" olarak değiştirilmiştir. Bazı maddelerinde zaman içinde değişiklikler olan bu kanun bir asra yakın uygulanmıştır.

Ülkemizde 1990'dan sonra kamu yönetiminin yeniden yapılanması konusu daha yüksek sesle konuşulmaya başlanılmış ve 2000'den sonra da Avrupa Birliği'ne üyelik süreci ile kamu yönetimi reform çalışmaları hızlanmıştır.

Bu kapsamda ve mahalli idarelerin yeniden yapılanması çerçevesinde İl Özel İdareleri de sıkça gündeme gelmiştir. 3360 sayılı İl Özel İdaresi Kanunu'nun temelini oluşturan İdare-i Umumiye-i Vilayet Kanunu Muvakkatı'nın zaman içinde dilinin eskimesi nedeniyle, sade bir dille yeniden yazılmasının bile bir reform olacağı söylenmiştir.

İl Özel İdarelerinin görev, yetki ve sorumluluklarını yeniden düzenleyen ve TBMM'nde 24.04.2004 tarihinde kabul edilen 5197 sayılı İl Özel İdaresi Kanunu, Cumhurbaşkanlığı Makamı'nca bir defa daha görüşülmek üzere TBMM'ne iade edilmiştir. TBMM, Cumhurbaşkanınca iade edilen bu kanunu ikinci defa görüşerek 22.02.2005 tarihinde yeniden kabul etmiş ve 5302 sayılı İl Özel İdaresi Kanunu, 04.03.2005 gün ve 25745 sayılı Resmi Gazetede yayımlanarak yürürlüğe girmiştir.

5302 sayılı İl Özel İdaresi Kanunu bir asırlık bir düzenlemeyi ve uygulamayı ortadan kaldırmış; ayrıca, son yıllarda yapılan diğer mevzuat düzenlemeleri ile kamu idarelerinin yeniden yapılanması çerçevesinde İl Özel İdarelerinin tabii olduğu ihale ve personel mevzuatı ile mali yönetim sisteminde de kapsamlı bir değişiklik olmuştur.

5302 Sayılı İl Özel İdaresi Kanunu'nun 35 nci maddesi gereğince, İl Özel İdaresi teşkilatı; genel sekreterlik, mali işler, sağlık, tarım, imar, insan kaynakları ve hukuk işleri birimlerinden oluşur. İlin nüfusu, fiziki ve coğrafi yapısı, ekonomik, sosyal, kültürel özellikleri ile gelişme potansiyeli dikkate alınarak norm kadro sistemine ve ihtiyaca göre oluşturulacak diğer birimlerin kurulması, kaldırılması veya birleştirilmesi İl Genel Meclisinin kararıyla olur. Bu birimler Büyükşehir belediyesi olan illerde daire başkanlığı ve müdürlük, diğer illerde müdürlük şeklinde kurulur.

Genel sekreter, İl Özel İdaresi hizmetlerini Vali adına ve onun emirleri yönünde, mevzuat hükümlerine, il genel meclisi ve il encümeni kararlarına, İl Özel İdaresinin amaç ve politikalarına, stratejik plan ve yıllık çalışma programına göre düzenler ve yürütür. Bu amaçla il özel idaresi kuruluşlarına gereken emirleri ve bunların uygulanmasını gözetir ve sağlar.

Genel Sekreter yukarıda belirtilen hizmetlerinin yürütülmesinden Valiye karşı sorumludur.

Toplam nüfusu 3.000.000'a kadar olan illerde, ihtiyaca göre en fazla iki, nüfusu bunun üzerinde olan illerde en fazla dört genel sekreter yardımcılığı kadrosu ihdas edilebilir.

İlçelerde, özel idare işlerini yürütmek amacıyla Kaymakama bağlı ilçe özel idare teşkilatı oluşturulabilir.

5302 sayılı Kanununun 36. maddesine istinaden,10.06.2007 tarih ve 26548 sayılı Resmi Gazete'de yayımlanarak yürürlüğe giren "İl Özel İdareleri Norm Kadro İlke ve Standartlarına İlişkin Yönetmeliğin 10.maddesi gereğince, İl Genel Meclisinin 03.08.2007 tarih ve 112 sayılı kararı ile, İlimiz Özel İdaresinin teşkilat yapısı aşağıda gösterildiği şekilde oluşturulmuştur.

Kırklareli İl Özel İdaresi Mevzuatı ve Bu Mevzuat Gereği Görevleri

Sıra No	Yasal Yükümlülük Alanı	İl Sınırları İçi	Belediye Sınırları Dışı	Yasal Dayanak
1	Eğitim (İlk ve orta öğreti kurumlarının arsa temini, binalarının yapım, bakım ve onarımı ile diğer ihtiyaçların karşılanmasına ilişkin hizmetleri)	X		5302 Sayılı Yasanın 6.Madde a.fıkrası
2	Sağlık	X		
3	Tarım	X		
4	Sanayi ve Ticaret	X		
5	İl Çevre Düzeni Planı	X		
6	Bayındırlık ve İskan	X		
7	Toprağın Korunması	X		
8	Gençlik ve Spor	X		
9	Erozyonun önlenmesi	X		
10	Sosyal Hizmet ve Yardımlar	X		
11	Yoksullara Mikro Kredi Verilmesi	X		
12	Çocuk Yuvaları ve Yetiştirme Yurtları Yapılması	X		
13	Kültür	X		
14	Sanat	X		
15	Turizm	X		
16	İmar		X	5302 Sayılı Yasanın 6.Madde b.fıkrası
17	Yol		X	
18	Su		X	
19	Kanalizasyon		X	
20	Katı Atık		X	
21	Acil Yardım ve Kurtarma		X	
22	Orman Köylerinin Desteklenmesi		X	
23	Ağaçlandırma		X	
24	Park ve Bahçe Tesisi		X	
25	Çevre		X	
26	Emniyet (Teçhizat)	X		5538 S.K/26 a. mad
27	1. Devlet ve İl yolları dışında köylerin yol ağını tespit etmek, bu yollarla köy içi yollarını, üzerindeki köprü ve sanat yapılarını yapmak, mevcutlarını geliştirmek, istikamet ve km. levhalarını düzenlemek.			5286 Sayılı Kanun

2. Doğal afetlerle (kar, sel, vb.) mücadele
3. Tarım arazileri ve hayvanlar için gölet yapmak,
4. Sanayide 500 lt'ye kadar olan suların sulama tesislerini kurmak, işletilmelerini sağlamak.
5. Arazi tapulaştırma ve tarla içi geliştirme hizmetlerini yapmak.
6. Tarım arazilerinin ıslahı, imarı ve toprak erozyonunu önleyici çalışmalar yapmak.
7. Tarımsal sulama ve toprak muhafaza konularında proje yaparak çiftçinin kredi almasını sağlamak.
8. İçme suyu, sulama suyu tahlilleri, toprak analizleri, sınıflandırmaları ve toprak harita raporlarını yapmak ve yaptırmak.
9. Köy ve bağlı yerleşme birimleriyle askeri garnizonlara sağlıklı ve yeterli içme suyu temin etmek, sondaj kuyuları açmak.
10. Terfili içme ve kullanma suyu inşaatlarının enerji nakil hatlarını (ENH) yapmak ve yaptırmak.
11. Kanalizasyon, arıtma tesisi, sosyal ve ekonomik tesislerin proje, ihale, denetim ve yapımı.
12. Kendi Evini Yapana Yardım (KEYY) metodu ile konut ve tarımsal işletme kredileri vermek, denetlemek.
13. Serbest göçmen işlerini yürütmek, iskânlı göçmen kabul etmek.
14. Kamulaştırmalar nedeniyle taşınmaz mallarını kısmen veya tamamen terk etmek zorunda kalanlar ile göçebe ve gezgincilerin iskânını sağlamak.
15. Yerinde kalkındırılmayan köylerin nakli, dağınık mahallelerin toplulaştırılması amacıyla yeni yerleşim yerlerinin oluşturulması (2510 Sayılı Kanun)
16. Köy gelişme alanlarının tespitini yapmak ve yerleşme planlarını hazırlamak. (3367 Sayılı Kanun)
17. Evvelce dağıtılan arazilerdeki tahsis ve ıslah işlemlerini yapmak.
18. Müdürlüğe ait her türlü bina tesislerin yapım, bakım ve onarım işlerini yapmak.

Kırklareli İl Özel İdaresi Yetkileri ve İmtiyazları		
1	Gerçek ve tüzel kişilerin faaliyetleri için izin ve ruhsat vermek	5302 Sayılı Yasanın 7.Madde
2	Gerçek ve tüzel kişilerin faaliyetlerini denetlemek	
3	Yetki çerçevesinde yönetmelik çıkarmak, emir vermek, yasak koymak, uygulamak	
4	Kanunlarda belirtilen cezaları vermek	
5	Hizmet amacıyla taşınır/taşınmaz mal almak, satmak, kiralamak,kiraya vermek,takas etmek, sınırlı ayni hak tesis etmek	
6	Borç almak	
7	Bağış kabul etmek	
8	25 milyar TL'ye kadar olan dava konusu uyuşmazlıkların anlaşmayla tasfiyesine karar vermek	
9	Kırklareli İl Özel İdaresine ait vergi, resim, harçların tarh, tahakkuk tahsilini yapmak	
10	Hizmetleri ile ilgili olarak halkın görüş ve düşüncelerini belirlemek amacıyla kamuoyu yoklaması ve araştırması yapmak	
11	Belediye sınırları dışındaki Gayri Sıhhi Müesseseler ile umuma açık istirahat ve eğlence yerlerine ruhsat vermek ve denetlemek	
12	Kendisine verilen görev ve hizmet alanlarında, mevzuata göre sermaye şirketleri kurmak	5302 Sayılı Yasanın 52.Madde
13	Görev alanıyla ilgili konularda faaliyet gösteren uluslar arası teşekkül ve organizasyonlara kurucu üye ya da üye olmak, bu faaliyet ve organizasyonlarda ortak faaliyet ve hizmet projeleri gerçekleştirmek	5302 Sayılı Yasanın 62.Madde
14	Diğer kamu kurum ve kuruluşlarına ait yapım, bakım, onarım ve taşıma işlerini bedelli/bedelsiz üstlenmek; bu kuruluşlar ile ortak hizmet projeleri gerçekleştirmek; bu amaçla kaynak aktarımında bulunmak	5302 Sayılı Yasanın 64/a.Madde
15	Merkezi idareye ait asli görev ve hizmetlerin yerine getirilmesi için gerekli bina ve tesisler ile ayni ihtiyaçları karşılamak, geçici olarak araç ve personel görevlendirmek	5302 Sayılı Yasanın 64/b.Madde
16	Kamu kurumu niteliğindeki meslek kuruluşları, dernekler, vakıflar ve 507 Sayılı Kanun kapsamındaki meslek odaları ile hizmet projeleri geliştirmek	5302 Sayılı Yasanın 64/c.Madde
17	Kendisine ait taşınmazları asli görev ve hizmetlerinde kullanılmak ve süresi 25 yılı geçmemek üzere diğer kamu kurum/kuruluşlarına tahsis etmek/kiraya vermek	5302 Sayılı Yasanın 64/d.Madde

2- VALİ:

Valinin görev ve yetkileri şunlardır:

- a) İl özel idaresi teşkilatının en üst amiri olarak il özel idaresini sevk ve idare etmek, il özel idaresinin hak ve menfaatlerini korumak.
- b) İl özel idaresini stratejik plana uygun olarak yönetmek, il özel idaresinin kurumsal stratejilerini oluşturmak, bu stratejilere uygun olarak bütçeyi, il özel idaresi faaliyetlerinin ve personelinin performans ölçütlerini hazırlamak ve uygulamak, izlemek ve değerlendirmek, bunlarla ilgili raporları meclise sunmak.
- c) il özel idaresini Devlet dairelerinde ve törenlerde, davacı veya davalı olarak da yargı yerlerinde temsil etmek veya vekil tayin etmek.
- d) İl encümenine başkanlık etmek.
- e) İl özel idaresinin taşınır ve taşınmaz mallarını idare etmek.
- f) İl özel idaresinin gelir ve alacaklarını takip ve tahsil etmek.
- g) Yetkili organların kararını almak şartıyla sözleşme yapmak.
- h) İl genel meclisi ve encümen kararlarını onaylamak.
- i) Bütçeyi uygulamak, bütçede encümen ve meclisin yetkisi dışında kalan aktarmaları yapmak.
- j) İl özel idaresi personelini atamak.
- k) İl özel idaresi, bağlı kuruluşlarını ve işletmelerini denetlemek.
- l) Şartsız bağışları kabul etmek.
- m) İl halkının huzur, esenlik, sağlık ve mutluluğu için gereken önlemleri almak.
- n) Bütçede yoksul ve muhtaçlar için ayrılan ödeneği kullanmak.
- o) Kanunlarla il özel idaresine verilen ve il genel meclisi veya il encümeni kararını gerektirmeyen görevleri yapmak ve yetkileri kullanmak.

3- İL GENEL MECLİSİ:

İl genel meclisinin görev ve yetkileri şunlardır:

- a) Stratejik plân ile yatırım ve çalışma programını, il özel idaresi faaliyetlerini ve personelinin performans ölçütlerini görüşmek ve karara bağlamak.
- b) Bütçe ve kesin hesabı kabul etmek, bütçede kurumsal kodlama yapılan birimler ile fonksiyonel sınıflandırmanın birinci düzeyleri arasında aktarma yapmak.
- c) İl çevre düzeni plânı ile belediye sınırları dışındaki alanların imar plânlarını görüşmek ve karara bağlamak.
- d) Borçlanmaya karar vermek.
- e) Bütçe içi işlemler ile Türk Ticaret Kanununa tâbi ortaklıklar kurulmasına veya bu ortaklıklardan ayrılmaya, sermaye artışına ve gayrimenkul yatırım ortaklığı kurulmasına karar vermek.
- f) Taşınmaz mal alımına, satımına, trampa edilmesine, tahsisine, tahsis şeklinin değiştirilmesine veya tahsisli bir taşınmazın akar haline getirilmesine izin; üç yıldan fazla kiralınmasına ve süresi yirmi beş yılı geçmemek kaydıyla bunlar üzerinde aynı hak tesisine karar vermek.
- g) Şartlı bağışları kabul etmek.
- h) Vergi, resim ve harç dışında kalan miktarı beş milyardan yirmi beş milyar Türk Lirasına kadar ihtilaf konusu olan özel idare alacaklarının anlaşma ve tasfiyesine karar vermek.
- i) İl özel idaresi adına imtiyaz verilmesine ve il özel idaresi yatırımlarının yap-işlet veya yap-işlet-devret modeli ile yapılmasına, il özel idaresine ait şirket, işletme ve iştiraklerin özelleştirilmesine karar vermek.
- j) Encümen üyeleri ile ihtisas komisyon üyelerini seçmek.
- k) İl özel idaresi tarafından çıkarılacak yönetmelikleri kabul etmek.
- l) Norm kadro çerçevesinde il özel idaresinin ve bağlı kuruluşlarının kadrolarını ihdas, iptal ve değiştirilmesine karar vermek.
- m) Yurt içindeki ve yurt dışındaki mahallî idareler ve mahallî idare birlikleriyle karşılıklı iş birliği yapılmasına karar vermek.
- n) Diğer mahallî idarelerle birlik kurulmasına, kurulmuş birliklerine katılmaya veya ayrılmaya karar vermek.
- o) İl özel idaresine kanunlarla verilen görev ve hizmetler dışında kalan ve ilgililerin isteğine bağlı hizmetler için uygulanacak ücret tarifelerini belirlemek.

4- İL ENCÜMENİ:

Encümenin görev ve yetkileri şunlardır:

- a) Stratejik plân ve yıllık çalışma programı ile bütçe ve kesin hesabı inceleyip il genel meclisine görüş bildirmek.
- b) Yıllık çalışma programına alınan işlerle ilgili kamulaştırma kararlarını almak ve uygulamak.
- c) Öngörülmeven giderler ödeneğinin harcama yerlerini belirlemek.
- d) Bütçede fonksiyonel sınıflandırmanın ikinci düzeyler arasında aktarma yapmak.
- e) Kanunlarda öngörülen cezaları vermek.
- f) Vergi, resim ve harçlar dışında kalan ve miktarı beş milyar Türk Lirasına kadar olan ihtilafların sulhen halline karar vermek.
- g) Taşınmaz mal satımına, trampa edilmesine ve tahsisine ilişkin kararlar uygulamak, süresi üç yılı geçmemek üzere kiralanmasına karar vermek.
- h) Belediye sınırları dışındaki umuma açık yerlerin açılış ve kapanış saatlerini belirlemek.
- i) Vali tarafından havale edilen konularda görüş bildirmek.
- j) Kanunlarla verilen diğer görevleri yapmak.

B-TEŞKİLAT YAPISI

İlimizin ihtiyaçlarının belirlenmesinde ve kaynak kullanımında diğer resmi ve özel kurumlarla işbirliği ve koordinasyon içerisinde, toplumun görüş ve katkılarına açık, katılımcı, saydam ve hesap verebilir bir anlayışla hizmet sunmayı özümsemiş, işlevsel, rasyonel ve çağdaş bir yönetsel yapı oluşturmak amacıyla, Kırklareli İl Özel İdaresinin teşkilat yapısı, "İl Özel İdareleri Norm Kadro İlke ve Standartlarına İlişkin Yönetmelik hükümleri doğrultusunda oluşturulmuştur.

Bu doğrultuda, İdareimiz çalışanlarına, kurumsal yapının etkinliğini ve yerinden yönetim anlayışının güçlendirilmesini sağlamaya yönelik olmak üzere, ihtiyaç duyulan tüm konularda hizmet içi eğitim verilecek ve hizmet içi eğitimde süreklilik sağlanacaktır.

04/07/2009 tarih ve 27278 sayılı Resmi Gazete'de yayımlanarak yürürlüğe giren, Mahalli İdareler Personelinin Görevde Yükselme ve Unvan Değişikliği Esaslarına Dair Yönetmelik gereğince, 2009 yılı mahalli idareler personeli görevde yükselme eğitimi ve sınavına İdareimiz personeline 6 kişinin katılması sağlanmış ve bu kişilerin eğitimleri sonucunda, 2010 yılında yapılarak sınava neticesine göre atamaları yapılarak İdareimiz teşkilatında çalışan personel yapısı daha güçlü hale getirilecektir.

Ayrıca, 5902 sayılı Afet ve Acil Durum Yönetimi Başkanlığının Teşkilat ve Görevleri Hakkında Kanun gereğince, İdareimiz bünyesinde, Valiye bağlı olarak kurulacak olan İl Afet ve Acil Durum Müdürlüğü ile bu müdürlüğün faaliyetleri ve personel sayısı önemli ölçüde artan İdareimizde kurumsallaşmanın sağlanması amacıyla katılımcı bir anlayışla yeni bir kurum kültürü oluşturulacaktır.

İldeki yerel hizmetlerin etkili ve verimli biçimde planlanması, uygulanması ve sunulmasında zorunlu olan kurumlar arası işbirliği ve koordinasyon katılımcılık, saydamlık ve hesap verebilirlik ilkeleri göz önünde bulundurularak güçlendirilecektir.

Personelin, norm kadro çalışmaları çerçevesinde performans, kariyer ve liyakatine göre, özlük hakları iyileştirilmek suretiyle iş verimliliği ile çalışma ve yaşama standartlarını yükseltilecektir.

KIRKLARELİ İL ÖZEL İDARESİ TEŞKİLAT ŞEMASI

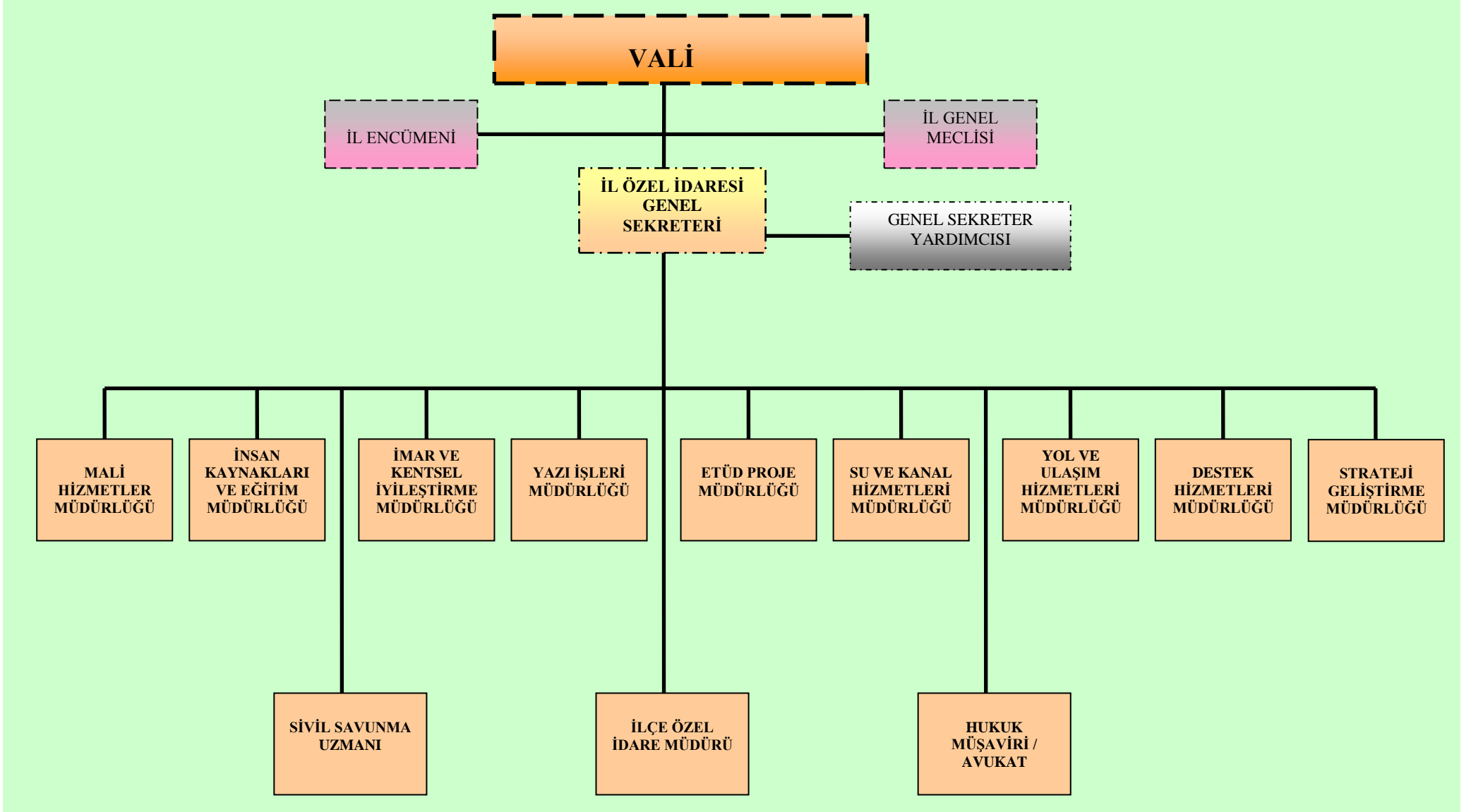

C-FİZİKSEL KAYNAKLAR

KIRKLARELİ MERKEZDE BULUNAN TAŞINMAZLAR:

1-HİZMET BİNASI (A BLOK):

Karakaş mahallesi 100. yıl caddesinde 639 m² yüzölçümlü yerde bodrum+zemin+ 2 kattan oluşmaktadır.

2- HİZMET BİNASI (B BLOK):

Karacaibrahim mahallesi, mecdiye sokak, no:67 19.520 m² yüzölçümlü yerde bulunan bina İl Özel İdaresi Hizmet Birimleri olarak kullanılmaktadır.

3- İŞHANI BİNASI:

Karakaş Mahallesi 100. yıl caddesi 3 no'lu yerde bulunan İşhanı Binası 1.339 m² arsa üzerinde 1990 yılından beri hizmet vermektedir. Kat alanı 1.071,24 m² olup, genel toplamda 7.499 m²'dir. İşhanı binasının 5'nci katında 6 odalı - 11 yataklı misafirhane mevcuttur. Bina bodrum+zeminkat+ 5 kattan ibarettir.

4- LOJMANLAR:

Karacaibrahim Mahallesi Kurtuluş caddesi üzerinde 22 dairelik lojman ile Karacaibrahim mahallesi Nüşet Somay caddesinde 10 dairelik Lojman bulunmaktadır.

5- ESKİ TÜRK OCAĞI BİNASI :

İl Özel İdaresine ait **Eski Türk Ocağı** "Kültür ve Tabiat Varlığı" tapuda 375,29 m² olarak kayıtlıdır.

6- DEMİRCİHALİL KÖYÜ ADA MEVKİİNDE (CAM FİDANLIĞI)

39.200 m²'lik alanda Orman Vasıflı Arazi bulunmaktadır.

7-216 KİŞİLİK ÖĞRENCİ YURDU:

Kırklareli Merkez İlçe Cumhuriyet mahallesinde bulunan tapuda 2.979,79 m² yüzölçümlü arsaya, 688 m² üzerine bodrum+zemin+3 normal kattan oluşan **216 KİŞİLİK ÖĞRENCİ YURDU** binası ve müştemilatı bulunmakta olup, kiraya verilmiştir.

8-ESKİ VALİ KONAĞI VE BAHÇESİ:

"Korunması Gerekli Kültür ve Tabiat Varlığı" olarak tescilli Kırklareli Yapraklı mahallesi, Namazgah Caddesinde **ESKİ VALİ KONAĞI (951 m²) VE BAHÇESİ (481 m²)** oluşan toplam 1.432 m² yüzölçümlü alan bulunmakta olup, kiraya verilmiştir.

9- KIRKLARELİ METEM BİNASI :

Kırklareli merkez Tellakzade Mahallesi, Kocakasaplar Mevkii tapuda, 417 ada, 4 parselde kayıtlı 8.187,00 m² yüzölçümlü arsa üzerinde bulunan (METEM) İşletmeler Üstü Eğitim Merkezi Tesisi, İl Genel Meclisinin 06.01.2011 tarih ve 15 sayılı kararıyla Türkiye Esnaf ve Sanatkarları Konfederasyonuna 15 yıl müddetle bedelsiz olarak tahsis edilmiştir.

10- KAVAKLI BELDESİ/ATÖLYE YERİ:

Kırklareli Merkeze bağlı Kavaklı Beldesi Göçmenevleri Mevkiinde bulunan 4674 m² yüzölçümlü iş atölyesi bulunmakta olup, kiraya verilmiştir.

11-KAVAKLI BELDESİDE BULUNAN KENT ORMANI:

Kırklareli İl Özel İdaresi tarafından, 10.10.2008–10.10.2018 tarihleri arasında 10 yıl müddetle Çevre ve Orman Müdürlüğünden kiralanmış olup, Kırklareli Merkez Köylerine Hizmet Götürme Birliğine tahsis edilmiştir.

12-KAVAKLI BELDESİ/KANTİN VE KAFETERYA:

Kırklareli Merkez Kavaklı Beldesi İstanbul yolu üzerinde Koru civarı mevkiinde bulunan Göçmen Misafirhanesindeki Kantin ve Kafeterya yeri kiraya verilmiştir.

13- KUM ELEME TESİSİ:

Kırklareli Merkeze bağlı Asılbeyli Köyü/Demirkapı mevkiinde bulunan toplam 11.900 m²'lik alan Kum Eleme Tesisleri kiraya verilmiştir.

1- DEMİRKÖY İLÇESİNDEKİ TAŞINMAZLAR:

1- İŞHANI BİNASI:

Demirköy İlçesinde **1.076,49 m² yüzölçümlü İşhanı Binası** bulunmaktadır. İşhanı binası bodrum+zemin+2 kattan oluşmakta olup, Toplam:25 adet işyerinin, halen 15 işyeri kiralık, 5 işyeri Köylere Hizmet Götürme Birliğine tahsisli, 5 adette işyeri boştur. Ayrıca; İşhanı Binasının 2'nci katında 2 adet Lojman kiralanmış bulunmaktadır.

2- KAYMAKAM LOJMANI :

Demirköy İlçesi Hamdibey mahallesi Muharrem Gülnar caddesi No:45 sayılı yerde bodrum+zemin+1'nci kattan oluşan toplam= 313 m² yüzölçümlü **Kaymakam lojmanı** bulunmaktadır. Halen Demirköy Kaymakamı oturmaktadır.

3- ESKİ KAYMAKAM EVİ LOJMANI :

Demirköy İlçesi, Orhaniye Mahallesi, Kırklareli Caddesinde 134 ada, 6 parsel no'lu 533,63 m² yüzölçümlü boş bulunan bahçeli eski kaymakam evi lojmanı, İdarece ihtiyaç duyulduğu takdirde tahsisin kaldırılması kaydıyla, Demirköy İlçesi Belediye Başkanlığına sosyal-kültürel ve tanıtım amaçlı çalışmalar yapmak tahsis edilmiştir.

4- MOTEL BİNASI VE MÜŞTEMİLATI :

Demirköy İlçesi İĞNEADA Beldesi Limanköy yolu üzerinde bulunan 11.680 m² yüzölçümlü arazi üzerindeki 2 katlı **motel binası ve müştemilatı** kiraya verilmiştir.

5- DUPNİSA MAĞARASI :

Demirköy İlçesi Sarpdere Köyü **DUPNİSA MAĞARASI** mevki 22.470,48 m²'lik yerde arazi bulunmaktadır.

6- İĞNEADA EĞİTİM ve DİNLENME TESİSLERİ:

DEMİRKÖY İlçesi İğneada Kasabası Limanköyü hudutları dahilinde bulunan **EĞİTİM ve DİNLENME TESİSLERİ** (Lokanta Bloğu ve müştemilatı) boş bulunmaktadır.

- **A-1 No'lu İğneada Eğitim Dinlenme Tesislerinde;** tahsis edilebilecek 14 müstakil konut bulunmaktadır.

-**A-2 No'lu İğneada Eğitim Dinlenme Tesislerinde;** 10 Betonarme, 10 prefabrik olmak üzere 20 konut bulunmaktadır.

2- PINARHISAR İLÇESİNDEKİ TAŞINMAZLAR:

1-KAYMAKAM LOJMANI:

İl Özel İdaresine ait Kırklareli Pınarhisar İlçesi Koloğlu sokak adresinde bulunan 1.621 m² yüzölçümlü alan içerisinde 1 adet Kaymakam lojmanı halen dolu bulunmaktadır.

2-İLÇE ÖZEL İDARE ESKİ HİZMET BİNASI (2 KATLI):

Pınarhisar İlçesi Dere Mahallesi Vize caddesi mevkiinde **Zemin kat+ 1 kattan oluşan** 190 m²'lik bir bina bulunmakta olup, Binanın zemin katı ve 1'nci katı kiraya verilmiştir.

3- LÜLEBURGAZ İLÇESİNDEKİ TAŞINMAZLAR:

1- İl Özel İdaresine ait Lüleburgaz İlçesi Merkezinde Zemin+1 kattan oluşan 391 m² yüzölçümlü 1 adet Hizmet Binası ve Lojman bulunmaktadır.

2- İl Özel İdaresine ait Lüleburgaz İlçesinde bulunan 771 m² yüzölçümlü arsa üzerinde bulunan taşınmaz, Kaymakam lojmanı olarak kullanılmaktadır.

3- İlimiz Lüleburgaz İlçesi Kocasınan Mahallesinde bulunan 146 ada, 58 parselde 15.455 m² yüzölçümlü taşınmaz İlçe Tarım Müdürlüğü ve Köylere Hizmet Götürme Birliğine tahsis edilmiştir.

4- İl Özel İdaresine ait Lüleburgaz İlçesi Büyükkarıştıran Belediyesi sınırları içinde bulunan 5 pafta 782 parsel sayılı 52.752 m² ve 5 pafta 783 parsel sayılı 41.050 m² yüzölçümlü Fidanlık vasıflı 2 adet taşınmaz Büyükkarıştıran Belediye Başkanlığı adına 01.09.2004 – 01.09.2014 tarihleri arasında (10 Yıl müddetle) kiraya verilmiştir. Ancak; 783 parselin içinden geçen 1.600 m²'lik alandaki Doğalgaz Boru hattı sahasının kullanma hakkı TÜRKİYE PETROLLERİ A.Ş.'ne 09.06.2008 – 09.06.2013 tarihleri arasında (5 Yıl müddetle) kiraya verilmiştir.

4- KOFÇAZ İLÇESİNDEKİ TAŞINMAZLAR:

1-KAYMAKAM LOJMANI:

İl Özel İdaresine ait Kofçaz İlçesi Yeni mahalle adresinde bulunan 712.23 m²yüzölçümlü arsada 108 m² **Kaymakam Lojmanı** bulunmaktadır.

2-ESKİ KAYMAKAM LOJMANI :

İl Özel İdaresine ait Kofçaz İlçesi Yeni mahalle adresinde depo yolu üzerinde bulunan 336.35 m² yüzölçümlü arsada 90 m² **Eski Kaymakam lojmanı** kirada bulunmaktadır.

3-İLÇE ÖZEL İDARE LOJMANI:

İl Özel İdaresine ait Kofçaz İlçesinde bulunan 406.66 m² yüzölçümlü arsada 90 m² **Özel İdare lojmanı** kirada bulunmaktadır

4- KOFÇAZ PTT HİZMET BİNASI:

İl Özel İdaresi tarafından Kofçaz P.T.T. Hizmet Binası 06.03.2008 – 06.03.2013 tarihleri arasında (5 yıl müddetle) kiralanmış olup, İlçe Emniyet Amirliğine tahsis edilmiştir. Binada 2 adet Lojman bulunmakta olup Lojman Kiralar bedelleri İl Özel İdare İdaresi hesabına yatırılmaktadır.

5- BABAESKİ İLÇESİNDEKİ TAŞINMAZLAR:

1-KAYMAKAM LOJMANI :

İl Özel İdaresine Babaeski İlçesinde 884,66 m²'lik arsada bulunan Kaymakam lojmanı olarak kullanılan bina mevcuttur.

2-ATATÜRK İ.Ö.O. YERİ:

İl Özel İdaresine ait Babaeski İlçesi Dindoğru (Gazikemal) mahallesi Fatih caddesinde bulunan **2.704 m² yüzölçümlü** “ Korunması Gerekli Kültür ve Tabiat Varlığı” olarak tescilli bahçeli kargir okul vasıflı şehir İmar planında ilkokul (Atatürk İ.Ö.O.) yeri olarak görünen bina Milli Eğitim Bakanlığına tahsisli olup İl Milli Eğitim Müdürlüğünce onarımı gerçekleştirildikten sonra anaokulu olarak kullanılması düşünülmektedir.

3- ESKİ ÖZEL İDARE HİZMET BİNASI:

İl Özel İdaresine ait İlimiz Babaeski İlçesi Gazikemal mahallesi Fevziye caddesinde bulunan **652.91 m² yüzölçümlü** arsa üzerindeki Kargirhane ve dükkan vasıflı iki katlı mevcut “Korunması Gerekli Kültür ve Tabiat Varlığı” olarak tescilli **Eski Özel İdare Hizmet binası** bulunmaktadır.

6-PEHLİVANKÖY İLÇESİNDEKİ TAŞINMAZLAR

İl Özel İdaresine ait Pehlivan köy İlçesinde 724 m²'lik arsa üzerinde bulunan taşınmaz, Kaymakam lojmanı olarak kullanılmaktadır.

7-VİZE İLÇESİNDEKİ TAŞINMAZLAR

1- İl Özel İdaresine ait Vize İlçesinde bulunan 1981m²+677m² toplam= 2658m² yüzölçümlü arsada **Zemin kat+ 1 kattan oluşan** Misafirhane ile Kütüphane Binası Köylere Hizmet Götürme Birliğine tahsis edilmiş bulunmaktadır.

İL DIŞINDAKİ TAŞINMAZLAR

İSTANBUL İLİNDEKİ TAŞINMAZ

1-İSTANBUL ÖĞRENCİ YURDU:

İl Özel İdaresine ait İstanbul İli Fatih İlçesi Arpaemini mahallesi Dr.Ahmet Paşa sokak No:15 adresinde bulunan 253,12 m² yüzölçümlü öğrenci yurdu 6 katlı bir bina olup Vilayetler Hizmet Birliğine 11.09.2007 – 11.09.2010 tarihler arasında (3 Yıl müddetle) kira müddeti sona ermiştir.

ARAÇLARIN DURUMU

İlimiz Valilik ve Özel İdaresi Hizmetlerinde kullanılan araçlar ile makine parkında bulunan araçların listesi aşağıda düzenlenmiştir.

VALİLİK HİZMETLERİNDE KULLANILAN TAŞIT LİSTESİ					
S.NO	PLAKA NO	AİT OLDUĞU BİRİM	MODEL YILI	CİNSİ	KULLANILDIĞI BİRİM
1	39 0001	İl Özel İdaresi	2004	Mercedes-Benz S 350 L	Vali Makam aracı
2	39 DD 001	İl Özel İdaresi	2008	Audi Q7 arazi binek taşıtı	Vali Makam Hizmetleri
3	39 EL 039	İl Özel İdaresi	2007	Mercedes Viano Kamyonet	Valilik Makam Hizmetleri
4	39 EL 692	İl Özel İdaresi	1992	Renault Corcord	İl Özel İdare Hizmetleri
5	39 AV 001	İl Özel İdaresi	2006	Renault-Megane	Vali Yardımcısı
6	39 AK 111	İl Özel İdaresi	1995	Kartal 131	İl Özel İdare Hizmetleri
7	39 EV 001	İl Özel İdaresi	2007	Chevrolet captiva	İl Özel İdare Hizmetleri
8	39 EE 710	İl Özel İdaresi	1990	Kartal	Destek Hizmetleri Müdürlüğü
9	39 AR 687	İl Özel İdaresi	2007	Renault Clo	Kırklareli Üniversitesi

10	39 AR 688	İl Özel İdaresi	2007	Renault Clio	Kırklareli Üniversitesi
11	39 DE 978	İl Özel İdaresi	2005	Dacia	Vali Yardımcısı
12	39 DE 986	İl Özel İdaresi	2005	Dacia	Vali Yardımcısı
13	39 DF 337	İl Özel İdaresi	2005	Dacia	Vali Yardımcısı

SERVİS ARAÇLARI

Sıra No	Kapı No	Plaka No	Marka Ve Cinsi
1	00-00002	39 ES 313	Renault 19 Binek Otomobil
2	92-00080	39 AC 750	Doğan SL Binek Otomobil
3	86-00067	39 DY 294	Renault 9 GTL Binek Otomobil
4	83-00202	39 DN 084	Renault 12 STW Otomobil
5	-	39 DK 973	Isuzu D-Max ÇŞM pikap
6	-	39 DK 974	Isuzu D-Max ÇŞM pikap
7	-	39 DK 975	Isuzu D-Max ÇŞM pikap
8	-	39 ES 444	Isuzu D-Max ÇŞM pikap
9	-	39 AZ 666	Isuzu D-Max ÇŞM pikap
10	02-07446	39 AY 270	Isuzu 4JA1 ÇŞM pikap
11	02-07447	39 AY 271	Isuzu 4JA1 ÇŞM pikap
12	02-07448	39 AY 272	Isuzu 4JA1 ÇŞM pikap
13	02-07449	39 AY 273	Isuzu 4JA1 ÇŞM pikap
14	02-07450	39 AY 274	Isuzu 4JA1 ÇŞM pikap
15	02-07451	39 AY 275	Isuzu 4JA1 ÇŞM pikap
16	04-07019	39 DE 825	Ford 350M D/C ÇŞM pikap
17	-	39 EE 388	Ford Connect Kombi
18	-	39 EV 056	Ford 350L Minibüs
19	-	39 EV 057	Ford 350L Minibüs
20	-	39 ET 396	Otoyol M-23 Midibüs
21	-	39 AV 697	Otoyol M-23 Midibüs

DAMPERLİ KAMYONLAR

22	76-10360	39 EN 575	Mercedes LK-1513 Damperli Kamyon
23	76-10361	39 ET 968	" " "
24	76-10362	39 DN 276	" " "
25	76-10615	39 EE 508	" " "
26	76-10727	39 EN 880	" " "
27	76-101034	39 EA 996	" " "
28	76-101036	39 DU 988	" " "
29	76-101037	39 AN 574	" " "
30	79-10458	39 DC 375	" " "
31	79-10460	39 DN 846	" " "
32	90-10037	39 EF 116	Fatih 162/25 "

33	93-10259	39 AD 023	Fatih 220/26	"
34	99-10061	39 AT 983	Man 26/270 DFK	"
35	99-10062	39 AT 984	Man 26/270 DFK	"
36	99-10063	39 AT 985	Man 26/270 DFK	"
37	00-10235	39 ET 423	Mercedes 3031-K	"
38	00-10469	39 ET 689	"	"
39	00-10470	39 ET 690	"	"
40	00-10553	39 ET 853	"	"
41	00-10554	39 ET 854	"	"
42	00-10636	39 ET 913	"	"
43	00-10637	39 ET 914	"	"
44	-	39 EE 375	BMC PRO 827 ÇŞM damperli kamyon	
45	-	39 EE 376	"	"
46	-	39 AU 757	"	"
47	78-12004	39 DC 918	Volvo N-1033 Düz kasa kamyon	
48	76-12070	39 EH 533	Ford D-1210	"
49	-	39 EL 337	BMC PRO 522 damperli kamyon	
50	-	39 EL 344	BMC PRO 522 damperli kamyon	
TANKER VE VİDANJÖRLER				
51	99-13003	39 ET 233	Fatih 170-25 Vidanjör	
52	-	39 AD 370	BMC 180-25 Vidanjör	
53	84-19011	39 AN 579	BMC 1340-G Su tankeri	
54	77-17002	39 AF 673	Ford D-1210 Akaryakıt tankeri	
55	-	39 AP 565	Isuzu – NQR- 3D Akaryakıt tankeri	
DOZER				
56	85-25033	-	Fiat Allis FD-20 Dozer	
57	86-25361	-	Caterpillar D7-G Dozer	
58	86-25980	-	Caterpillar D7-G Dozer	
59	86-25379	-	Caterpillar D7-G Dozer	
60	86-25982	-	Caterpillar D7-G Dozer	
GREYDER				
61	79-21071	-	Champion D-7300 yapım greyderi	
62	86-21352	-	Komatsu GD-655A-5 yapım greyderi	
63	86-21607	-	Komatsu GD-655A-5 yapım greyderi	
64	86-21700	-	Komatsu GD-655A-5 yapım greyderi	
65	86-21701	-	Komatsu GD-655A-5 yapım greyderi	
66	99-21001	-	Komatsu GD-661A-1 yapım greyderi	
67	00-21005	-	Champion VHP 720-A yapım greyderi	
68	00-21006	-	Champion VHP 720-A yapım greyderi	
69	00-21106	-	Mitsubishi MG-530 yapım greyderi	
70	00-21204	-	Mitsubishi MG-530 yapım greyderi	
71	00-21402	-	Mitsubishi MG-530 yapım greyderi	
PALETLİ VE LASTİK TEKERLEKLİ YÜKLEYİCİ				
72	81-30003	-	Fiat Allis FL-10C Paletli loder	
73	82-30041	-	Fiat Allis FL-10C Paletli loder	
74	86-30123	-	Fiat Allis FL-14E Paletli loder	
75	94-31043	-	PI makine PI-1061 Lastik tekerlekli yükleyici	
76	00-31135	-	Komatsu WA 320-3 Lastik tekerlekli yükleyici	
77	00-31244	-	Komatsu WA 320-3 Lastik tekerlekli yükleyici	

EXCAVATÖR

78	06-40002	-	Hidromek HMK-220LC-2KT Paletli excavatör
79	84-42001	-	Stayer 768 Kanal kazma makinesi
80	98-42015	-	Hidromek HMK-100S Kanal kazma makinesi
81	99-42005	-	Hidromek HMK-100S Kanal kazma makinesi

ASFALT ARAÇLARI

82	88-61017	39 EC 278	Fatih 145/22 Asfalt yapım distribütörü
83	01-61001	39 AU 548	BMC PRO 822 Asfalt yapım distribütörü
84	97-61022	39 AN 417	BMC 220/26 Asfalt yapım distribütörü
85	93-63003	39 ER 616	Fatih 220/26 Roley tanker
86	85-65010	39 AF 679	Gürsan GR-2000 çekilir tip asfalt treyleri
87	85-62039	-	Asmak Çekilir tip seyyar asfalt distribütörü
88	88-62046	-	Efe Çekilir tip seyyar asfalt distribütörü

TREYLER ÇEKİCİLER

89	86-15062	39 AF 674	Fiat 697-TLB Treyler çekici
90	85-15019	39 DD 287	Nissan CWA 45 HTL Treyler çekici
91	99-15004	39 AT 231	Man 33.372 DFS Treyler çekici

TREYLERLER

92	99-80003	39 AT 232	GÜRELLER LOW-BED semi treyler
93	85-80017	39 AF 675	Boronkay semi treyler
94	87-80012	39 EC 042	Pacton 2530DA kasalı treyler
95	87-80005	34 CMY 49	Aksoylu kasalı treyler

KAYNAK MAKİNASI

96	93-93047	-	Miller Big-blue Seyyar kaynak makinesi
----	----------	---	--

SİLİNDİR

97	98-87002	-	Biteli RG-279 Lastik tekerlekli silindir
98	87-88091	-	Komatsu JV-100 Vibrasyonlu Silindir
99	87-88095	-	Komatsu JV-100 Vibrasyonlu Silindir
100	00-88083	-	Hamm 2420-D Vibrasyonlu Silindir
101	00-88146	-	Hamm 2420-D Vibrasyonlu Silindir
102	90-89025	-	Sermak bakım silindiri

KAMPTREYLER

103	85-82131	-	MKE Özel tip kamp treyler
104	85-82037	-	MKE Özel tip kamp treyler
405	84-82035	-	MKE Özel tip kamp treyler
106	83-82253	-	MKE Özel tip kamp treyler
107	83-82252	-	MKE Özel tip kamp treyler
108	88-82041	-	TEK Özel tip kamp treyler
109	88-82040	-	TEK Özel tip kamp treyler
110	87-82144	-	TEK Özel tip kamp treyler
111	87-82143	-	TEK Özel tip kamp treyler
112	87-82142	-	TEK Özel tip kamp treyler

TRAKTÖR

113	70-28088	39 AH 212	Ford SP-5000 TRAKTÖR
-----	----------	-----------	----------------------

JENERATÖR

114	77-94003		Ford Jeneratör
-----	----------	--	----------------

ÇÖP KAMYONLARI

115	-	39 AF 114	IVECO çöp kamyonu
116	-	39 ES 925	IVECO çöp kamyonu
117	-	39 ES 926	IVECO çöp kamyonu

KAR MAKİNELERİ

118	79-70003	-	Rolba R-400 kar makinesi
119	02-70043	-	Schimtd Supra-4000 kar makinesi

13- BİLİŞİM SİSTEMİ

1- BİLGİ İŞLEM:

- 1- BİLGİ Edinme ve BİMER başvurularını takip etmek,
- 2-Gerekli yazışmaları en kısa zamanda yapmak,
- 3-Yasa gereği yıl sonunda evrak hareketleri ile ilgili rapor hazırlamak,
- 4-İnternet üzerinden oluşturulmuş öneri, şikayet ve talepleri almak ve değerlendirilmesini sağlamak,
- 5- İl Özel İdaresi'nin tüm faaliyet ve etkinlikleriyle yatırım projelerini halka duyurmak amacıyla web sayfasında yayınlamak, bilgileri güncel tutmaktır.
- 6- e-İçişleri Projesi doğrultusunda iş ve işlemlerin elektronik ortamda yürütmek, diğer birimleri yönlendirmektir.

2- EVRAK KAYIT:

- 1- İdareye gelen ve giden tüm evrakları “e-içişleri” Projesi dahilinde kayıt altına almak,
- 2-İlgili birim ve kurumlara dağıtımını, posta işlemlerini yapmak,
- 3- İdareye teslim edilen veya İdarenin göndereceği “gizli”, “çok gizli”, “kişiyeye özel”, “hizmete özel”, evrakların teslimini azami dikkat çerçevesinde gerçekleştirmek,
- 4-3071 Sayılı Dilekçe Kanunu gereği, dilekçe sahiplerine alında belgesi vererek, evrakın yerine ulaşacağı konusunda vatandaşa güven verecek tedbirleri almaktır.

14- ULUSAL ADRES VERİ TABANI SERVİSİ

İl Özel İdaremiz bünyesinde görev yetki ve sorumluluk alanımızda bulunan 176 köy ve 3 mahallenin bina dış kapı numara levhalarının numaralama ile ilgili tüm işlemleri yapılmıştır. Ulusal Adres Veri Tabanına yeni kayıt ve veri güncellemesi işlemleri halen Müdürlüğümüz tarafından yürütülmektedir.

15- BİLGİ EDİNME BİRİMİ

Bilgi edinme hakkının kullanılması konusunda yapılan başvuruları, Kanunda belirtilen sınırlar dahilinde, süresi içinde cevaplandırarak, bilgi veya belgeye erişimde gereken kolaylıklar sağlanmıştır.

Bir önceki yıla ait, olumlu cevaplanan, reddedilen başvuru sayısı gibi istatistik bilgileri her yıl Şubat ayının sonuna kadar Bilgi Edinme Değerlendirme Kuruluna iletilmek üzere İl Basın ve Halkla İlişkiler Müdürlüğüne gönderilmiştir.

CİNSİ	İL ÖZEL İDARESİ		TOPLAM
	MERKEZ	İLÇELER	
TELEFON SANTRALİ	2	0	2
NOTEBOOK	10	0	10
FAX	3	0	3
BİLGİSAYAR	69	3	72
YAZICI	44	0	44
FOTOKOPI	4	0	4
YAZICI + FOTOKOPI+ FAX +TARAYICI	0	3	3
YAZICI + FAX	1	0	1
YAZICI +TARAYICI+FAX	0	0	0
YAZICI +TARAYICI+FOTOKOPI	1	0	1
PROJEKSİYON	1	0	1
TARAYICI	2	0	2
GÜÇ KAYNAĞI	23	3	26
SERVER	1	0	1

D-İNSAN KAYNAKLARI

KADRO VE PERSONEL DURUMU:

İlimiz Özel İdaresinde, 5302 Sayılı Kanununun 36. maddesine istinaden, 10.06.2007 tarih ve 26548 sayılı Resmi Gazete’de yayımlanarak yürürlüğe giren “İl Özel İdareleri Norm Kadro İlke ve Standartlarına İlişkin Yönetmelik’in 10. maddesi gereğince, İl Genel Meclisi’nin 03.08.2007 tarih ve 112 sayılı kararı ile norm kadro olarak 172 memur kadrosu, İl Genel Meclisinin 11.11.2008 tarih ve 112 sayılı kararı ile 1 adet Strateji Geliştirme Müdürü kadrosu olmak üzere toplam 173 memur kadrosu ihdas edilmiş ve ayrıca, Bakanlar Kurulunun 18.11.2008 tarih ve 2008/14374 sayılı kararı ile 2 adet İç Denetçi kadrosu ilave edilerek toplamda **175 memur kadrosu ihdas** edilmiştir.

İdaremizde halen, norm kadrolara atanmış 31 memur, 1 norm kadro fazlası memur ve 7 sözleşmeli memur ile birlikte **toplam 39 memur personel çalışmakta** olup, halen 137 adet boş memur kadrosu bulunmaktadır.

Ayrıca, İl Özel İdareleri Norm Kadro İlke ve Standartlarına İlişkin Yönetmelik gereğince, İl Genel Meclisinin 03.08.2007 tarih ve 112 sayılı kararı ile 85 adet sürekli işçi norm kadrosu ihdas edilmiş, 5620 Sayılı “Kamuda Geçici İş Pozisyonlarında Çalışanların Sürekli İşçi Kadrolarına veya Sözleşmeli Personel Statüsüne Geçirilmeleri, Geçici İşçi Çalıştırılması ile Bazı Kanunlarda Değişiklik Yapılması Hakkında Kanun’un gereğince de, sürekli işçi kadrosuna geçirilen ve **halen çalışmakta** olan 57 işçi norm kadroya ilave edilmek suretiyle, **toplam norm işçi kadro sayımız 142 olarak belirlenmiştir.**

İdaremizde halen 4857 Sayılı İş Kanunu’na tabii olarak Sürekli İşçi kadrosunda 270 kişi çalışmakta olup, bu kadrolardan her hangi bir şekilde boşalması halinde, İl Genel Meclis kararı ile işçi norm kadro sayısı olan 85’e düşünceye kadar iptal edilmektedir.

İl Özel İdaresi teşkilatımızda 2010 yılında 1 memur ile 15 işçi emekli olmuş, 1 işçi vefat etmesi, 1 memur personel açıktan atama, 2 memur personel naklen İdaremize geçmiş ve 1 özürlü daimi işçi alınmış olup, halen Genel Sekreter, Genel Sekreter Yardımcısı, Birim Müdürleri, Sözleşmeli Personel dahil olmak üzere 39 memur ve 270 sürekli işçi personelle birlikte toplam 309 personel görev yapmaktadır.

İ- HUKUK MÜŞAVİRLİĞİ

Görev Tanımı: İl Makamı, İl Özel İdaresi ve bağlı müdürlüklerce yapılan hizmetlerin hukuki gerekleri hakkında görüş ve kanaat belirtmek, leh ve aleyhte açılmış ve açılacak her türlü hukuki icra ve idari davalar ile işlerine ait mahkeme hakem ve mercii kararlarının takip, savunma ve gereklerini yapmak,

Norm Kadrolar	
Sınıfı	Norm Kadro
Genel Sekreter	1
Genel Sekreter Yrd	1
Hukuk Müşaviri	1
Avukat	2
Müdür	9
İlçe Özel İdare Müdürü	7
Şef	24
Uzman	4
Sivil Savunma Uzmanı	2
Mali Hizmetler Uzmanı	2
Mali Hizmetler Uzman Yardımcısı	1
İdari Personel	46
Teknik Personel	38
Sağlık Personeli	14
Yardımcı Hizmetler Personeli	21
İç Denetçi	2
Norm Kadro Memur Toplamı	175
Norm Kadro Sürekli İşçi Toplamı	142

İl Özel İdare Personeli Eğitim Durumu							
Kadrosu	Lisans	İki Yıllık	Lise	Ortaokul	İlkokul	Okur Yazar	TOPLAM
Memur	18	6	5	3	-	-	32
İşçi	21	13	70	33	133	-	270
Söz. Mühendisler	5	-	-	-	-	-	5
Söz. Mimar	1	-	-	-	-	-	1
Geçici İşçi	-	-	-	-	-	-	-
Söz. Avukat	1	-	-	-	-	-	1
TOPLAM	46	19	75	36	133	-	309

09/08/2010 itibariyle

KIRKLARELİ İL ÖZEL İDARESİ MEMUR KADRO KÜTÜĞÜ

UNVAN KODU	İHDAS EDİLEN KADRO UNVANLARI	SINIF	DERECE	ADEDİ
1125	Genel Sekreter	GİH	1	1
1150	Genel Sekreter Yardımcısı	GİH	1	1
1180	Hukuk Müşaviri	GİH	2	1
5935	Avukat	AH	1-4	2
11123	Mali Hizmetler Müdürü	GİH	1	1
4600	Yazı İşleri Müdürü	GİH	1	1
11085	İnsan Kaynakları ve Eğitim Müdürü	GİH	1	1
11083	İmar ve Kentsel İyileştirme Müdürü	GİH	1	1
11045	Etüd Proje Müdürü	GİH	1	1
11183	Yol ve Ulaşım Hizmetleri Müdürü	GİH	1	1
11157	Su ve Kanal Hizmetleri Müdürü	GİH	1	1
4234	Destek Hizmetleri Müdürü	GİH	1	1
11153	Strateji Geliştirme Müdürü	GİH	1	1
6175	Uzman	GİH	1	4
6835	Şef	GİH	3	4
6835	Şef	GİH	4	5
6835	Şef	GİH	5	5
6835	Şef	GİH	6	5
6835	Şef	GİH	7	5
6188	Mali Hizmetler Uzmanı	GİH	1	1
6188	Mali Hizmetler Uzmanı	GİH	6	1
6285	Mali Hizmetler Uzman Yardımcısı	GİH	6	1
7825	Veri Hazırlama ve Kontrol İşletmeni	GİH	3	5
7825	Veri Hazırlama ve Kontrol İşletmeni	GİH	4	8
7825	Veri Hazırlama ve Kontrol İşletmeni	GİH	7	1
7825	Veri Hazırlama ve Kontrol İşletmeni	GİH	8	5
7820	Bilgisayar İşletmeni	GİH	3	1
7820	Bilgisayar İşletmeni	GİH	7	1
7575	Ambar Memuru	GİH	5	1
7525	Ayniyat Saymanı	GİH	1	1
7580	Ayniyat Memuru	GİH	5-9	2
7560	Kontrol Memuru	GİH	1	1
7560	Kontrol Memuru	GİH	4	1
7560	Kontrol Memuru	GİH	7	1
7560	Kontrol Memuru	GİH	9	1
6410	Muhasebeci	GİH	1	1
6410	Muhasebeci	GİH	4	1
6410	Muhasebeci	GİH	7	1
6410	Muhasebeci	GİH	8	1
6535	Programcı	GİH	4-9	2
7555	Memur	GİH	5	2
7555	Memur	GİH	7	1
7555	Memur	GİH	11	7

7555	Memur (Özürü Kadrosu)	GİH	11	1
6270	Sivil Savunma Uzmanı	GİH	1-3	2
3110	İç Denetçi (18.11.2008 tarih ve 2008/14374 B.K.K)	GİH	1-6	2
8505	Mimar	TH	1-5	3
13500	Peyzaj Mimarı	TH	1	1
8500	Mühendis	TH	1	5
8500	Mühendis	TH	3	5
8500	Mühendis	TH	5	7
6485	Arkeolog	TH	5	1
13600	Sanat Tarihçisi	TH	5	1
8535	Şehir Plancısı	TH	1-5	2
8750	Tekniker	TH	1	2
8750	Tekniker	TH	2	1
8750	Tekniker	TH	3	1
8750	Tekniker	TH	7	5
8790	Teknisyen	TH	9	2
8855	Topograf	TH	9	2
8105	Uzman Tabip	SH	1-6	2
8110	Tabip	SH	1-5	3
8155	Psikolog	SH	5	1
8200	Eczacı	SH	1-5	2
8400	Hemşire	SH	1-8	2
8410	Sağlık Memuru	SH	3-5-9	3
6340	Sosyal Çalışmacı	SH	8	1
9485	Dağıtıcı	YH	10	3
9400	Hizmetli	YH	5-7-11	11
9435	Kaloriferci	YH	11	3
9465	Bekçi	YH	11	4
11077	İLÇE ÖZEL İDARE MÜDÜRÜ	GİH	1-4	7
	TOPLAM ::			175

09/08/2010 itibariyle

KIRKLARELİ İL ÖZEL İDARESİ SÜREKLİ İŞÇİ KADRO KÜTÜĞÜ

İL ÖZEL İDARELERİ SÜREKLİ İŞÇİ KADRO KÜTÜĞÜ		
SÜREKLİ İŞÇİ UNVAN KODU	SÜREKLİ İŞÇİ KADRO UNVANI	ADEDİ
25700	USTABAŞI	4
25560	USTA	15
10820	İŞÇİ	20
1160	AŞÇI	2
17840	OPERATÖR	20
26320	YAGCI	3
22580	ŞOFÖR	21
---	İŞÇİ (5620 Sayılı Kanun kapsamında sürekli işçi kadrosuna geçirilen)	57
	TOPLAM:.....	142

09/08/2010 itibariyle

KIRKLARELİ İL ÖZEL İDARESİ TEŞKİLAT KADROSU

KADRO :

Toplam Kadro : 175+1=176 (2 adet İç Denetçi+1 Norm Kadro Fazlası)
Dolu Kadro : 33+1+7 (1 adet Norm Kadro Fazlası+ 7 adet Sözleşmeli Personel)
Boş Kadro : 135
Sürekli İşçi : 202+57+1=260 (K.H.Devredilen 202+5620 S.K.57+1Özürlü)
Geçici İşçi : -
Sözleşmeli Memur : 7

DOLU KADROLAR

İLÇELER	G.İ.H	Tek. Hiz.	Y.H	A.H.	S.H.	Daimi İşçi	Geçici İşçi	TOPLAM
Merkez	18	11	1	-	-	245	-	275
Babaeski	1	-	1	-	-	2	-	4
Demirköy	-	-	-	-	-	3	-	3
Kofçaz	-	-	-	-	-	1	-	1
Lüleburgaz	1	-	-	-	-	5	-	6
Pehlivan köy	-	-	-	-	-	-	-	-
Pınarhisar	-	-	-	-	-	-	-	-
Vize	1	-	-	-	-	4	-	5
Sözleşmeli Memur (Merkez)	-	6	-	1	-	-	-	7
TOPLAM	21	17	2	1	-	260	-	301

09/08/2010 tarihi itibariyle.

İL AFET VE ACİL DURUM MÜDÜRLÜĞÜ

BİRİMLER	NORM KADRO	G.İ.H.		T.H.		S.H.		Y.H.		DOLU	BOŞ
		D	B	D	B	D	B	D	B		
İl Afet ve Acil Durum Md.	30	1	17	-	9	-	2	1	-	2	28
Arama ve Kurtarma Ekipleri	10	-	1	3	5	-	1	-	-	3	7
İl Afet ve Acil Yönetim Merkezi	7	-	6	-	1	-	-	-	-	-	7
TOPLAM	47	1	24	3	15	-	3	1	-	5	42

19.04.2010 tarihi itibariyle.

E-DİĞER HUSUSLAR

II- PERFORMANS BİLGİLERİ

A- TEMEL POLİTİKA VE ÖNCELİKLER

Kırklareli İl Özel İdaresi İl Genel Meclisinin 09.10.2009 tarih ve 164 sayılı kararı ile kabul edilen 2010-2014 Yıllarını kapsayan Orta Vadeli (5 yıllık) Stratejik Plan'da belirtilen stratejik konular aşağıda gösterildiği gibi sıralanmıştır.

İl Özel İdaresi'nin Temel Politika ve Öncelikleri belirtilen stratejik konular çerçevesinde belirlenmiştir.

I- KURUMSAL YAPININ GELİŞTİRİLMESİ POLİTİKALARI

Kırklareli İl Özel İdaresi'ni; İlin ihtiyaçlarının belirlenmesinde ve kaynak kullanımında diğer resmi ve özel kurumlarla işbirliği ve koordinasyon içerisinde bulunularak, toplumun görüş ve katkılarına açık, katılımcı, objektif bir yaklaşımla halkına hizmet sunmayı kendine görev edinmiş, çağdaş bir idari yapı haline getirmektir.

- Köy yerleşim alanlarını planlı, düzenli, yaşanabilir ve altyapısı hazır yeni yerleşim yerleri haline getirmek.
- İlimizin Kalkınma plan ve programlarında yer alan ilke ve politikalara uygun şekilde, toprak ve su kaynaklarını köylerde yaşayan halkımızın hizmetine sunarak, halkın gelişmişlik seviyesini yükseltmek amacıyla yeni etüt ve projeler üretmek.
- 5302 sayılı yasa ve diğer kanunlarla İl Özel İdaresine verilen görev ve sorumlulukların daha etkin yürütülebilmesi için imkanlar ölçüsünde kullanılacak her türlü kaynağı açık, katılımcı, saydam ve hesap verebilir bir anlayışla hizmete sunmak.
- 5302 Sayılı İl Özel İdaresi kanununda öngörülen faaliyetler ve kurumsal yapı dikkate alınarak hizmetlerin etkili, verimli ve koordineli bir çalışma ortamı sağlamak için personele fiziki ortam sağlanacaktır.
- Personelin, norm kadro çalışmaları çerçevesinde performans, kariyer ve liyakatine göre istihdamı sağlanarak, özlük hakları iyileştirilmek suretiyle iş verimliliği ile çalışma ve yaşama standartlarını yükseltmektir.
- Kırklareli İl Genel Meclisi Üyeleri, Muhtarlar ve İl Özel İdaresi çalışanlarına öncelikli olarak oluşturulacak yeni kurumsal yapının etkinliğini ve yerinden yönetim anlayışının güçlendirilmesini sağlamaya yönelik(Stratejik Plan, Performans Programı, 5018 ve 4734 sayılı kanunlar vb. konularda) planlama döneminde hizmet içi eğitim verilecek ve hizmet içi eğitimde süreklilik sağlanacak, personelin performansını arttırmaya yönelik teşvik mekanizmaları geliştirilecektir.
- Kırklareli İl Özel İdaresinin düzenlemiş olduğu Kamu İç Kontrol Eylem Planına uygun olarak hareket edilmesi sağlanacaktır.

- Devletin hüküm ve tasarrufu altında veya özel mülkiyetinde bulunan makilik alanların alt yapı tesislerini imar, ıslah ve ihya etmek için gerekli olan projeleri hazırlanması veya hazırlatılması sağlanacaktır.

II- KIRSAL KALKINMA VE KIRSAL ALTYAPI POLİTİKALARI

Kent-kır ayırımı yapmadan, sosyo-ekonomik gruplar arasındaki hizmet farklılıklarını azaltan, çağdaş yaşamın gerekleriyle uyumlu, halkın ihtiyaç ve beklentilerine cevap veren bir anlayışla, fiziki ve sosyal altyapı çalışmalarına önem verilecektir.

SU VE KANAL HİZMETLERİ:

- Çevre sağlığı açısından risk taşıyan yöreler ile nüfusu fazla olan köyler öncelikli olmak üzere kırsal kanalizasyon şebekeleri ile atık su tesislerinin yaygınlaştırılması çalışmalarına hız verilecektir.
- Tüm köylerin yeterli ve sağlıklı içme suyuna kavuşturulması, çağdaş yaşamın gerekleriyle uyumlu, halkın ihtiyaç ve beklentilerine cevap veren bir anlayışla yürütülmesi sağlanacaktır.
- Mevcut su sağlama tesislerinde kayıp ve kaçaklar azaltılarak ülke su kaynaklarının etkin kullanılması sağlanacaktır. İlimizde su kaynaklarının tahsisi, kullanılması, geliştirilmesi ve kirlenmeye karşı korunmasıyla ilgili çalışmalar tamamlanacaktır.
- Yer altı ve yerüstü su kaynaklarının kirlenmeden korunması sağlanacak ve atık suların arıtıldıktan sonra tarım ve sanayide kullanılması teşvik edilecektir.

YOL VE ULAŞIM HİZMETLERİ:

- Ulaştırma türlerinin teknik ve ekonomik açıdan en uygun yerlerde kullanıldığı dengeli, akılcı ve etkin bir ulaştırma altyapısının oluşturulmasında, sistem, bütüncül bir yaklaşımla ele alınacak; yük taşımalarının demiryollarına kaydırılmasını, önemli limanların lojistik merkezler olarak geliştirilmesini sağlayan, taşıma modlarında güvenliği öne çıkaran politikalar izlenecektir. Yük taşımalarının demiryolu ağırlıklı yapılması ulaştırma sektöründe stratejik bir amaçtır.
- Başta karayolu olmak üzere ulaştırmanın tüm modlarında trafik güvenliğinin artırılmasına, mevcut altyapının korunmasına, verimli kullanımının sağlanmasına ve bilgi ve iletişim teknolojilerinden en üst düzeyde yararlanılmasına önem ve öncelik verilecektir.
- Tüm köy yolları, her mevsim emniyetli bir şekilde ulaşılabilen, köy yolu standardına uygun bir biçimde yapılarak, köy ve bağlularının ulaşım sorunu çözülecektir.

BAYINDIRLIK HİZMETLERİ:

- Yatırım programlarında yer alan hizmetlerin yerine getirilebilmesi için ihtiyaç duyulan araç, gereç, makine ve ekipmanlar temin edilerek bunların bakım-onarım ve ikmalleri yapılacaktır.

III- TARIM POLİTİKALARI

TARIM HİZMETLERİ:

Ulusal tarım politikalarını göz önünde bulundurarak insan sağlığına öncelik veren dengeli çevreyle uyumlu, sürdürülebilir, rekabet gücü olan ve ihracatı ön planda tutan bir tarımsal kalkınma gerçekleştirilmesi amacıyla kırsal altyapıyı katılımcı bir yaklaşımla geliştirmektir.

- Gıda güvencesinin ve güvenliğinin sağlanması ile doğal kaynakların sürdürülebilir kullanımı gözetilerek, örgütlü ve rekabet gücü yüksek bir tarımsal yapı oluşturulacaktır.
- Yüksek verimli tarım alanlarının tarımsal üretim amacıyla kullanılması, tarım topraklarından, tahlillerle belirlenecek kabiliyetleri doğrultusunda ve doğru tarım teknikleri ile faydalanılması; ayrıca, arazi kullanım planlaması ve yaygın erozyonun önlenmesi suretiyle toprak kaynaklarının etkin kullanımı esas alınacaktır.
- Tarımsal üretimin rekabet gücüne doğrudan katkıda bulunacak şekilde; yüksek üretim değeri bulunan tarım ürünleri üretiminin artırılması amacıyla maliyet etkin bir biçimde sulama yatırımları ve tarım işletmelerinde gözlenen arazi parçalılığı sorununun hafifletilmesine yönelik olarak toplulaştırma yatırımları yaygınlaştırılacaktır.
- Tarım Kanunuyla çerçevesi belirlenen tarım destekleme politikaları, üretimde verimliliği artırmaya yönelik yeni uygulama unsurlarıyla zenginleştirilecektir.
- Verimliliğin ve üretici gelirlerinin istikrarlı bir şekilde artırılması amacıyla, çiftlikten sofraya gıda güvenliğinin sağlanması yönünde tarımsal üretim ve pazarlama aşamalarında başta ilaç ve gübre ile nitelikli tohumluk kullanımı, sulama, bitki ve hayvan sağlığı ile gıda hijyeni olmak üzere çeşitli konularda eğitim ve yayım hizmetleri artırılacaktır. Söz konusu hizmetlerin genç ve kadın çiftçileri de kapsayacak şekilde ve yapıları güçlendirilmiş üretici örgütleri tarafından yürütülmesine ağırlık verilecektir.
- Görece katma değeri yüksek ürünler elde edilen hayvancılık faaliyetlerinde; hayvan ıslahına, hayvan hastalık ve zararlılarıyla mücadeleye, meraların ıslahının ve kullanımının düzenlenmesine, kaliteli yem bitkileri üretiminin artırılmasına ve yayım hizmetlerine ağırlık verilerek, AB'ye katılım öncesi rekabet gücünün artırılması hedeflenecektir. Sınırlarımızdaki yasal olmayan hayvan hareketleri engellenecektir. Hayvancılık ve hayvansal ürünler üretimi geliştirilerek, yetiştiricinin gelir seviyesi yükseltilecektir.
- Öncelikle çölleşme ve toplum sağlığı dikkate alınarak, havza bazında endüstriyel ve toprak muhafaza ağaçlandırmaları, rehabilitasyon çalışmaları, kent ormancılığı ve tarımsal ormancılık yapılmasıyla arazilerin daha iyi değerlendirilmesi, özel ağaçlandırmaların geliştirilmesi ve toplumun bu konularda bilinçlendirilmesi önem arz etmektedir.
- Gelecek kuşakların ihtiyaçlarını gözeterek, doğal kaynakların koruma ve kullanma koşulları belirlenecek ve bu kaynaklardan herkesin adil biçimde yararlanmasını sağlayacak şekilde çevre yönetim sistemleri oluşturulacaktır.

- Kırsal kesimin ekonomik yönden güçlendirilmesi için tarımsal amaçlı kooperatifler ve şirketler, üretici birlikleri ve kooperatif üst birlikleri kurulması özendirilecek ve kooperatifler teknik ve mali yönden desteklenecektir.

IV- SOSYAL REFAH POLİTİKALARI

MİKRO KREDİ VE YOKSULLUKLA MÜCADELE HİZMETLERİ:

- Gelirleri düşük, sermaye birikimleri yetersiz, küçük girişimcilerin ve dezavantajlı grupların, mesleki, sanatsal birikimlerini ve yeteneklerini, gelirlerini arttırıcı faaliyetlere kanalize etmek amacıyla mikro kredilerle desteklenmesini sağlamak ve işsizliğin azaltılmasına katkıda bulunmaktır.
- Ekonomik, sosyal ve sağlık yönünden yoksunluk içinde bulunan kişi, aile ve grupların (kimsesizler, yoksullar, yaşlılar, engelliler, şiddete maruz kalmış kadınlar, sokakta yaşayan/çalışan çocuklar v.b.) envanteri çıkarılacak, gereksinimleri belirlenerek gerekli yardımlardan yararlanmaları sağlanacak ve kendi kendilerine yeterli duruma gelmeleri için gerekli çalışmalar yapılacaktır.

SAĞLIK HİZMETLERİ:

- Sağlık hizmetlerinde kalitenin yükseltilebilmesi için sağlık kurumlarının fiziki alt yapı, donanımı ve personel ihtiyaçları optimal düzeyde karşılanacaktır.
- Hasta odaklı bir sağlık sistemi oluşturulacak, tıptaki kötü uygulamaları önlemeye yönelik hukuki düzenlemeler yapılacaktır. Ayrıca, vatandaşların ve sağlık personelinin hasta hakları konusunda bilinçlendirilmesi sağlanacak ve sağlık kuruluşlarında hasta haklarına ilişkin birimler kurularak uygulamalar yaygınlaştırılacaktır.
- Daha verimli işletilmelerinin sağlanması ve hizmet kalitelerinin artırılması amacıyla, hastaneler idari ve mali açıdan kademeli olarak özertleştirilecektir. Hizmet kalitesinin artırılması amacıyla hizmet sunumuna ve personele ilişkin ulusal standartlar belirlenecek, sağlık birimlerinin akreditasyonu için gerekli sistem oluşturulacaktır.
- Önleme tedaviden önce gelir ilkesine uyarak kaynakların tahsisinde, başta bulaşıcı hastalıklar ve anne-çocuk sağlığı olmak üzere önlenbilir hastalıklar, gıda, tüketici ve çevre sağlığı alanlarına yönelik koruyucu sağlık hizmetlerine öncelik verilecektir.
- Sevk zincirinin etkin işletilmesi ve bilgi sistemlerinin yaygın olarak kullanılması ile hastanelerde hizmet verilmesi kolaylaştırılacak ve sağlık harcamalarının kontrolü sağlanacaktır.
- İlacın akılcı kullanımının sağlanması için sağlık personelinin ve halkın bilinçlendirilmesi sağlanacaktır. İlaç ve tıbbi cihazların kalitesini, kullanımını ve bunlara yönelik harcamaların etkinliğini kontrol edecek mekanizmalar oluşturulacaktır.
- Koruyucu sağlık alanında çalışan personelin sayısı ve niteliği artırılacak, gerekli altyapı ihtiyacı karşılanacak ve halkın koruyucu sağlık hizmetleri ile sağlıklı yaşam biçimleri hakkında bilinçlendirilmesi sağlanacaktır.

- İldeki sağlık kurumları ve hizmet basamakları arasında koordinasyon işbirliği güçlendirilecektir.

SOSYAL HİZMETLER:

- Ekonomik ve sosyal yoksunluk nedeni ile kurum bakımına verilmek istenilen çocukların kurum bakımı yerine sosyal çevrelerinden ayrılmadan kendi aile bireyleri veya yakın akrabalarının yanında bakımlarının sağlanması amacı ile alternatif hizmet modellerinin belirlenmesi ve uygulanması sağlanacaktır.
- Halk eğitiminde toplumun tüm kesimlerini beceri, yaş, öğrenim düzeyi ve ihtiyaçlarına uygun biçimde eğitim, öğretim ve rehberlik ve uygulama faaliyetleri yoluyla eğitecek ve bilinçlendirilecektir.
- İlimizde yaşayan kadınların kadın hakları konusunda bilinçlenmeleri, örgütlenmeleri ve ekonomik özgürlüklerini kazanmaları için çalışmalar yapılacaktır.
- İlimizde yaşayan çocukların ve yetişkinlerin çocuk hakları konusunda bilinçlenmeleri ve çocuk haklarının korunması için çalışmalar yapılacaktır.

EĞİTİM HİZMETLERİ:

Toplumsal gelişmenin sağlanması amacıyla; düşünme, algılama ve sorun çözme yeteneği gelişmiş, Atatürk ilkelerine bağlı, demokratik, özgürlükçü, milli ve manevi değerleri özümsemiş, yeni fikirlere açık, kişisel sorumluluk duygusuna sahip, çağdaş uygarlığa katkıda bulunabilen, bilim ve teknoloji kullanımına ve üretimine yatkın, sanata değer veren, beceri düzeyi yüksek, üretken ve yaratıcı, bilgi çağı insanı yetiştirilecektir.

- Eğitim sistemi, insan kaynaklarının geliştirilmesini desteklemek üzere, yaşam boyu eğitim yaklaşımıyla ve bütüncül olarak ele alınacak; sistemin etkinliği, erişilebilirliği ve fırsat eşitliğine dayalı yapısı güçlendirilecektir. Okulöncesi eğitimin yaygınlaştırılması amacıyla öğretmen ve fiziki altyapı ihtiyacı karşılanacak, eğitim hizmetleri çeşitlendirilecek, toplumsal farkındalık düzeyi yükseltilecek, erken çocukluk ve ebeveyn eğitimleri artırılacaktır. İlköğretimde okul terklerinin azaltılması için başta kırsal kesime ve kız çocuklarına yönelik olmak üzere gerekli tedbirler alınacak ve ortaöğretime geçiş oranları yükseltilecektir.
- Eğitimin yaygınlaştırılmasında merkezi idarenin yanı sıra mahalli idareler, gönüllü kuruluşlar ve özel sektörün katkısı artırılacaktır. Okul yapılması amacıyla, İl ve İlçe Merkezlerinde bulunan özel ve tüzel kişilere ait arazilerin bir program dahilinde kamulaştırılması yapılacaktır.
- Kalabalık sınıf mevcutları düşürülecek, ikili eğitim uygulaması azaltılacaktır. Her kademedeki eğitim tesislerinin etkin kullanılabilmesi için standartlar ve ortak kullanım imkanları geliştirilecektir. Okulların bilgi ve iletişim teknolojileri altyapısı, eğitim yazılımları öncelikli olmak üzere güçlendirilecek, yenilenen müfredatın gerektirdiği ortamlar ve donanım sağlanacaktır.
- Toplumda yaşam boyu eğitim anlayışının benimsenmesi amacıyla e-öğrenme dahil, yaygın eğitim imkanları geliştirilecek, eğitim çağı dışına çıkmış kişilerin açık öğretim fırsatlarından yararlanmaları teşvik edilecek, beceri kazandırma ve meslek edindirme faaliyetleri artırılacaktır. Özel eğitim gerektiren öğrencilerin eğitiminde kaynaştırma yöntemine öncelik

verilecek ve mevcut okulların fiziki koşulları uygun hale getirilecektir. Kaliteli eğitim imkanlarının yaygınlaştırılması amacıyla eğitim kurumlarında kalite güvence sistemi kurulacak, kalite standartları belirlenerek yaygınlaştırılacak, eğitim kurumlarının yetkileri ve kurumsal kapasiteleri artırılabacak, performans ölçümüne dayalı bir model geliştirilecektir.

- Ortaöğretim kurumlarında eğitim düzeyini yükseltmek, öğrenimde fırsat eşitliği sağlamak amacı ile yeni derslikler yaptırılacak ve mevcut altyapının standardı yükseltilecektir.

GENÇLİK VE SPOR HİZMETLERİ:

- Spor alt yapısının İl genelinde dengeli dağılımı sağlanarak, halka, özellikle gençlere yönelik spor hizmetlerini yaygınlaştırmak, sporu halkın vazgeçilmez tutkusu ve yaşam biçimi haline getirmektir.

EMNİYET HİZMETLERİ:

- İl ve İlçelerde trafik, asayiş ve güvenlikle ilgili hizmetlerin sağlıklı bir şekilde verilebilmesi amacıyla, mobil kameralarla takibini esas alan Kent Güvenlik Yönetim Sisteminin (yaygınlaştırılarak altyapısının geliştirilmesini sağlamak.)

YÜKSEKÖĞRETİM HİZMETLERİ:

- İlimizde yeni kurulan üniversitemizin toplumla ve iş dünyasıyla tam bir etkileşim içinde yerel uzmanlaşma alanlarına yönelik eğitim, araştırma ve hizmet faaliyetlerinde yoğunlaşması sağlanacaktır.

V- ÇEVRESEL VE MEKÂNSAL GELİŞME POLİTİKALARI

ÇEVRE HİZMETLERİ:

- İl genelinde mekansal gelişmeyi yönlendirecek, yaşam kalitesini yükseltecek, uygulanabilir üst ve alt ölçekli planların yapılması ve uygulanmasını sağlamaktır.
- Çevre ile ilgili veri ve bilgi iletişim sistemleri oluşturmak, çevrenin korunması ve iyileştirilmesine yönelik tedbirleri almak ve uygulamak suretiyle İlin çevre ve yaşam standartlarını yükseltmektir.
- Tarım ve turizm başta olmak üzere, çevreye duyarlı sektörlerde ekolojik potansiyel değerlendirilecek, koruma-kullanma dengesi gözetilecektir.
- Evsel nitelikli katı atık yönetiminde kaynakta ayrıştırma, toplama, taşıma, geri kazanım ve bertaraf safhaları teknik ve mali yönden bir bütün olarak değerlendirilecek; yatırım ve işletme maliyetleri düşük ve ülke şartlarına en uygun katı atık bertaraf teknolojisi olan düzenli depolama yöntemi tercih edilecektir.

SANAYİ HİZMETLERİ:

- Trakya Çevre Düzeni Planı doğrultusunda, sanayinin uygun görülen alanlarda yapılanmasını sağlamak, kentleşmeyi yönlendirmek, çevre sorunlarını önlemek, bilgi ve bilişim teknolojilerinden yararlanmak, imalat sanayi türlerinin belirli bir plan dahilinde yerleştirilmeleri ve geliştirilmeleri amacıyla, gerekli alt yapı hizmetleriyle ihtiyaca göre tayin edilecek sosyal tesisler ve teknoparklar donatmaktadır.

SİVİL SAVUNMA HİZMETLERİ:

- İlimizde meydana gelebilecek olası doğal afetlerin yol açacağı can ve mal kayıplarını en aza indirmek için afet bilinci, teknik bilgi, donanım ve koordinasyonun kent kültüründe alt yapısını hazırlamaktır.
- Gelecek kuşakların ihtiyaçlarını gözeterek, doğal kaynakların koruma ve kullanma koşulları belirlenecek ve bu kaynaklardan herkesin adil biçimde yararlanmasını sağlayacak şekilde çevre yönetim sistemleri oluşturulacaktır.
- Halkın can ve mal kaybı en az düzeye indirilecektir. Hayati önemi olan her türlü resmi ve özel kurum ve kuruluşlar korunacaktır. Bu kurum ve kuruluşların etkinliklerinin sürdürülmesi için ivedi onarım ve yenileştirmenin yapılması sağlanacaktır. Savunma çabalarının sivil halk tarafından en geniş ölçüde desteklenmesi çabaları sürdürülecektir.

VI- KÜLTÜR VE TURİZM POLİTİKALARI

KÜLTÜR VE TURİZM HİZMETLERİ:

İlimizdeki kültürel değerleri yaşatmak, geliştirmek, yaymak, tanıtmak, değerlendirmek ve benimsetmek, tarihî ve kültürel varlıkların tahribini ve yok edilmesini önleyerek gelecek kuşaklara aktarılmasını sağlamak.

- İlimizdeki turizm potansiyelini harekete geçirmek, alternatif turizm türlerini geliştirmek, İlin turizm kaynaklarının ulusal ve uluslararası düzeyde tanıtımını yapmak ve sürdürülebilir kullanımla yılın her mevsiminde turizme hizmet verilmesini ve yerli yabancı turist sayısının arttırılmasını sağlamaktır.
- İlimizdeki amatör tiyatro gruplarının köy ve kasabalardaki okullarda çocuk oyunlarına yönelik gösteriler yapmalarına, şair ve yazarlar ile ressamın çalışmalarına destek sağlanacaktır.
- İlimizin turizm değerlerini (tarihi ve doğal) tanıtmak amacıyla, belediyelerin, sivil toplum kuruluşlarının, turizm sektörünün ve ilgili diğer kurumların katılımı ile etkin bir tanıtım ve pazarlama faaliyeti yürütülecektir.
- İlimize gelen turistlere hizmet verebilmek için Tur Operatörlüğü, Turizm Acenteliği ve Turizm Rehberliği faaliyetleri geliştirilip yeterli hale getirilecek, turizm belgeli otel ve restoranlar ile turizm seyahat acenteleri etkin bir şekilde denetlenecektir.
- Turistlerin harcama düzeyini arttırabilmek için satın alabilecekleri ürünlerin üretilmesi, çeşitlendirilmesi ve pazarlanması faaliyetlerine destek sağlanacaktır.

- İlimize gelen turistlerin ziyaret edebilecekleri mağaralardan, hizmete açılan Dupnisa Mağarasına özel turlar düzenlenmesi için gerekli tanıtım çalışmaları yapılarak ziyaretçi sayısı arttırılacak, alt yapı eksiklikleri tamamlanacaktır.
- İlimizde alternatif turizm geliştirilecektir. Bu çerçevede, yeni geliştirilmesi planlanan varış noktalarında konaklama kapasitesi arttırılacak ve ulaşımın niteliği iyileştirilerek varış noktaları arasındaki seyahat olanaklarının geliştirilmesi sağlanacaktır.
- İç turizm payının ve gelirlerinin arttırılması için farklı turistik ürün, tesis ve program alternatifleri oluşturularak ilimizin turistik değerlerinin tanıtılması sağlanacaktır.

B- AMAÇ VE HEDEFLER

MİSYON VE VİZYONUMUZ

MİSYONUMUZ

Kırklareli İlinde yaşayanların refah ve mutluluğunu hedef alarak yasal düzenlemeler ve etik ilkeler çerçevesinde kaynakların rasyonel ve etkin kullanılmasını sağlamak.

VİZYONUMUZ

Yerinden yönetimin gereği olarak; ilimizde yaşayanların güven ve huzur içerisinde çağdaş yaşamın ve insan olmanın gerektirdiği şekilde, kalite yönetim sistemini yerleştirmiş, iletişim ve hizmeti en üst düzeyde sağlayarak, kültürü, doğası, ekonomisi ile, ulusal ve uluslar arası düzeyde tanıtacak bir kurum olmaktır.

TEMEL DEĞERLER VE İLKELERİMİZ

- Çağdaş, laik ve Atatürk ilkelerine bağlı olmak
- Yenilikçi ve üretken olmak
- Bütüncül ve katılımcı bir anlayış sergilemek
- İnsan, çevre, hayvan, doğa sorunları ve haklarına duyarlı olmak
- Bilimsel ve evrensel doğrulara saygılı olmak
- Sosyal devlet anlayışını benimsemek
- Hizmetlerde eşitlik anlayışı içinde kaliteli hizmet sunmak
- Sorumluluk duygusuyla hareket ederek hesap verebilir olmak
- Halkın refah, mutluluk ve memnuniyetini sağlamak
- Güler yüzlü ve şeffaf bir yönetim sağlamak
- Doğal ve kültürel zenginliklerimiz ile çevrenin korunarak gelecek nesillere aktarılmasını sağlamak.

PERFORMANS HEDEF VE GÖSTERGELERİ İLE FAALİYETLER

PERFORMANS HEDEFİ TABLOSU

TABLO 1

İdare Adı	KIRKLARELİ İL ÖZEL İDARESİ
Amaç 1	Makine parkında bulunan araçların bakım ve onarımlarının yapılarak yedek parçalarının temin edilmesi işlemlerini yürütmek. Köy yolları ve köy içme suları yapım ve bakım işlerinde araçların tam verimli olarak çalışmasını ve kış aylarında kapanan köy yollarının ulaşımına açılmasını sağlamak.
Hedef 1.1	Makine parkında bulunan araçların bakım ve onarımlarının yapılarak yedek parçalarının satın alınarak temini.
Performans Hedefi	Makine araç parkında bulunan araçlardan arızalı olanların bakım ve onarımı yapılarak bir an önce faaliyete geçmesi sağlanacak, ihtiyaç duyulduğunda yedek parça temini yapılacaktır. Makine araç parkında bulunan araçlardan en verimli şekilde yararlanılması sağlanacaktır.
Açıklamalar: 2011 Yılı Yatırım Programı çerçevesinde uygulamaya konulacaktır. Bunun yanında 2011 yılı bütçesinde yeterli ödenek sağlandığı takdirde 200.000,00-TL maliyetli 1 adet treyler-çekici ve roley tanker alımı, 130.000,00-TL maliyetli 1 adet dorse alımı planlanmıştır.	

Performans Göstergeleri		2009	2010	2011
1	Araçlara Yedek Parça Alınması ve Bakım Onarımlarının Yapılması	350.000,00	550.000,00	200.000,00
Açıklama:				
2	Akaryakıt (kırsal motorin) Alımı	1.300.000,00	651.661,00	400.000,00
Açıklama				
3	Taşıma giderleri	60.000,00		60.000,00
Açıklama:				
4	Araç.sigorta poliçe, ruhsat, mua. harç. vs.	50.000,00		30.000,00
Açıklama				
5	Mamul mal. al., iş mak. ve üst. yap. araç al.	339.215,00		-
Açıklama				
6	Akaryakıt (süp. ben. ve kur. benzin) alımı	71.500,00		-

Faaliyetler		Kaynak İhtiyacı (2011) (TL)		
		Bütçe	Bütçe Dışı	Toplam
1	Araçlara Yedek Parça Alınması ve Bakım Onarımlarının Yapılması.	200.000,00	550.000,00	750.000,00
2	Akaryakıt Alımı	400.000,00	2.101.000,00	400.000,00
3	Taşıma giderleri	60.000,00	15.000,00	75.000,00
4	Araç.sigorta poliçe,ruhsat,muayen harç.vs.	30.000,00	30.000,00	60.000,00
Genel Toplam		690.000,00	2.696.000,00	3.386.000,00

PERFORMANS HEDEFİ TABLOSU

TABLO 1

İdare Adı	KIRKLARELİ İL ÖZEL İDARESİ
Amaç 1	Köy yerleşim alanlarını planlı, düzenli, yaşanabilir ve alt yapısı hazır yeni yerleşim yerleri haline getirmek.
Hedef 1.1	Belediye ve mücavir alan sınırları dışında yapılacak her türlü yapının 3194 sayılı İmar Kanununa ve ilgili yönetmeliklere uygun planlı ve ruhsatlı yapılanmasını sağlamaktır.
Performans Hedefi	Yapılacak olan yapıların İmar Kanununa ve ilgili yönetmeliklere uygun olarak planlı ve ruhsatlı yapılanması sağlanacaktır.
Açıklamalar : İlimizde ihtiyaç dahilinde serbest kişi, Özel ve Tüzel Kuruluşlara; inşaat ruhsatları, Yapı Kullanma İzin Belgesi düzenlenecek, ifraz, tevhit, ihdas, terk işlemleri ve planlama çalışmaları yapılacak, Umuma Açık İstirahat ve Eğlence Yerleri, Sıhhi ve Gayrisıhhi Müesseselere ruhsat verilmesi sağlanacaktır.	

Performans Göstergeleri		2009	2010	2011
1	İnşaat ruhsatları verilecektir.			
Açıklama:				
2	Yapı kullanma izin belgeleri verilecektir.			
Açıklama:				
3	İfraz, Tevhit, İhdas, Terk işlemleri yapılacaktır.			
Açıklama:				
4	Köy Gelişme Alanları çalışması yapılacaktır.			
Açıklama:				
5	Sıhhi Müessesesi, Gayri Sıhhi Müessese,umuma açık istirahat ve eğlence yerlerine ruhsat verilmesi sağlanacaktır.			
Açıklama:				
6	Adres ve Numaralamaya İlişkin Yönetmeliğe göre işlemleri yapılacaktır.			
Açıklama:				
7	Taşınmaz kültür ve tabiat varlıkları ile ilgili işlemler ve uygulamalar yürütülüp, denetimleri yapılacaktır.			
Açıklama:				
8	Köylere Yardım Yapılması Sağlanacaktır.			
Açıklama:				
9	Birliklere vakıf ve kamu yararına çalışan derneklere yardım yapılması sağlanacaktır.			
Açıklama:				
10	İnşaat yıkımlarının yapılması.			
Açıklama:				

Faaliyetler		Kaynak İhtiyacı (2011) (TL)		
		Bütçe	Bütçe Dışı	Toplam
1	Yapılacak olan yapıların İmar Kanununa ve ilgili yönetmeliklere uygun olarak planlı ve ruhsatlı yapılanması sağlanacaktır.			
Açıklama:				
Genel Toplam				

PERFORMANS HEDEFİ TABLOSU

TABLO 1

İdare Adı	KIRKLARELİ İL ÖZEL İDARESİ
Amaç 1	İlimizin Kalkınma plan ve programlarında yer alan ilke ve politikalara uygun şekilde, toprak ve su kaynaklarını köylerde yaşayan halkımızın hizmetine sunarak halkın gelişmişlik seviyesini yükseltmek.
Hedef 1.1	Halkın gelişmişlik seviyesini yükseltmek amacıyla yeni etüt ve projeler üretmek.
Performans Hedefi	Toprak ve su kaynaklarının verimli kullanılmasını sağlamak amacıyla yeni etüt ve projeler üretmek.
Açıklamalar : 2011 yılı Yatırım Programı çerçevesinde yeni projeler yapılacaktır.	

Performans Göstergeleri		2010	2010	2011
1	Yeni projeler üretilmesi.			
Açıklama : Yollar üzerinde yapılacak olan köprülerin ve sanat yapılarının etüt ve projelerinin yapılması veya yaptırılması sağlanacaktır.				
2				
Açıklama:				

Faaliyetler	Kaynak İhtiyacı (2011) (TL)		
	Bütçe	Bütçe Dışı	Toplam
1			
2			
3			
4			
5			
Genel Toplam			

PERFORMANS HEDEFİ TABLOSU

TABLO 1

İdare Adı	KIRKLARELİ İL ÖZEL İDARESİ
Amaç 1	Personelin, norm kadro çalışmaları çerçevesinde performans, kariyer ve liyakatine göre istihdamı sağlanarak, özlük hakları iyileştirilmek suretiyle iş verimliliği ile çalışma ve yaşama standartlarını yükseltmektir.
Hedef 1.1	Kırklareli İl Genel Meclisi Üyeleri, Muhtarlar ve İl Özel İdaresi çalışanlarına öncelikle oluşturulacak yeni kurumsal yapının etkinliğini ve yerinden yönetim anlayışının güçlendirilmesini sağlamaya yönelik(Stratejik Plan, Performans Programı, 5018 ve 4734 sayılı kanunlar vb. konularda) planlama döneminde hizmet içi eğitim verilecek ve hizmet içi eğitimde süreklilik sağlanacak, personelin performansını arttırmaya yönelik teşvik mekanizmaları geliştirilecektir.
Performans Hedefi	Kurumsal yapının etkinliği geliştirilerek, hizmetlerde verimliliği arttırmak için personel eğitimine ağırlık verilecektir.
Açıklamalar :	

Performans Göstergeleri		2009	2010	2011
1	Çalışanlara hizmet içi eğitim verilmesi.			
Açıklama :				
2				
Açıklama:				

Faaliyetler		Kaynak İhtiyacı (2011) (TL)		
		Bütçe	Bütçe Dışı	Toplam
1	Çalışanlara hizmet içi eğitim verilmesi.			
2				
3				
4				
5				
Genel Toplam				

PERFORMANS HEDEFİ TABLOSU

TABLO 1

İdare Adı	KIRKLARELİ İL ÖZEL İDARESİ
------------------	----------------------------

Amaç 1	Personelin, norm kadro çalışmaları çerçevesinde performans, kariyer ve liyakatine göre istihdamı sağlanarak, özlük hakları iyileştirilmek suretiyle iş verimliliği ile çalışma ve yaşama standartlarını yükseltmektir.
Hedef 1.1	Kırklareli İl Genel Meclisi Üyeleri, Muhtarlar ve İl Özel İdaresi çalışanlarına öncelikle oluşturulacak yeni kurumsal yapının etkinliğini ve yerinden yönetim anlayışının güçlendirilmesini sağlamaya yönelik(Stratejik Plan, Performans Programı, 5018 ve 4734 sayılı kanunlar vb. konularda) planlama döneminde hizmet içi eğitim verilecek ve hizmet içi eğitimde süreklilik sağlanacak, personelin performansını arttırmaya yönelik teşvik mekanizmalar geliştirilecektir.

Performans Hedefi	Özlük haklarının ödenmesi sağlanacaktır.
Açıklamalar : Üst Yönetim (Vali yardımcıları-Kaymakamlar), İl Genel Meclisi, İl Encümeni, İhtisas Komisyonlarının ödenek, yolluk vb. özlük haklarına ait harcamalar, İl Özel İdaresi personelinin maaş, yolluk ve SGK ödemeleri vb. giderlerine ait harcamalar öncelikli olarak sağlanacaktır.	

Performans Göstergeleri		2009	2010	2011
1	İl Genel Meclis Üyelerine yapılan ödemeler.	264.000,00	316.911,00	446.000,00
Açıklama:				
2	Üst Yöneticilere yapılan ödemeler. (Vali-Vali yardımcıları- 4 Adet Kaymakam)	161.000,00	188.603,00	175.000,00
Açıklama:				
3	Personel Giderleri (Memurlar-işçiler-sözleşmeliler- Mülga köy hizmetleri personeli)	2.676.575,00	5.237.293,00	2.902.958,00
Açıklama:				
4	SGK Devlet Primi giderleri.	314.703,00	802.157,00	718.430,00
Açıklama				
5	Üç İlçe Kaymakam Ödenekleri.	27.500,00	30.000,00	33.000,00
Açıklama				

Faaliyetler		Kaynak İhtiyacı (2011) (TL)		
		Bütçe	Bütçe Dışı	Toplam
1	İl genel Meclis Üyelerine yapılan ödemeler.	446.000,00		446.000,00
2	Üst Yöneticilere yapılan ödemeler (Vali-Vali yardımcıları- 4 Adet Kaymakam)	175.000,00		175.000,00
3	Personel Giderleri (Memurlar-işçiler-sözleşmeliler)	2.902.958,00		2.902.958,00
4	SGK Devlet Primi giderleri.	718.430,00		718.430,00
5	Üç İlçe Kaymakam Ödenekleri.	33.000,00		33.000,00
Genel Toplam		4.275.338,00		4.275.338,00

PERFORMANS HEDEFİ TABLOSU

TABLO 1

İdare Adı	KIRKLARELİ İL ÖZEL İDARESİ
Amaç 1	5302 sayılı yasa ve diğer kanunlarla İl Özel İdaresine verilen görev ve sorumlulukların daha etkin yürütülebilmesi için imkanlar ölçüsünde kullanılacak her türlü kaynağı açık, katılımcı, saydam ve hesap verebilir bir anlayışla hizmete sunmak.
Hedef 1.1	5302 Sayılı İl Özel İdaresi kanununda öngörülen faaliyetler ve kurumsal yapı dikkate alınarak hizmetlerin etkili, verimli ve koordineli bir çalışma ortamı sağlamak için personele fiziki ortam sağlanacaktır.Özel İdare Binalarının taşınmazlarının tamamının çevreyi koruyan zarar vermeyen hava kirliliğine yol açmayan doğalgaz kullanılması planlanmaktadır.

Performans Hedefi	Kanunları gereğince 2011 yılı Bütçesiyle kurumlara ayrılan kanuni payların 2011 yılı içinde yatırılması sağlanacaktır. Vali Konağı ve Özel İdare Hizmet Binalarının doğalgaza dönüşümleri sağlanacaktır.
Açıklamalar : CPMR Üyelik Aidatı, İller Bankasına İştirak Payı, Trakya Kalkınma Birliği payı, Kalkınma Ajanslarına Pay ile Vilayetler Hizmet Birliği'ne yatırılacak paylar ve Vali Konağı ve Özel İdare Hizmet Binalarının doğalgaza dönüşümleri ve yedek ödenekler. Bunun yanında 2011 yılı bütçesinde yeterli ödenek sağlandığı takdirde Kaymakamlık Makam Hizmetlerinde kullanılmak üzere, 3 İlçeye kaymakam makam aracı satın alınması planlanmıştır.	

Performans Göstergeleri		2009	2010	2011
1	Yasal paylar.	579.786,00	849.905,00	1.018.974,00
Açıklama:				
2	Yedek ödenekler.	600.000,00	369.967,00	436.000,00
Açıklama:				
3	Vali Konağı ve Özel İdare Hizmet Binalarının doğalgaza dönüşümleri.			94.000,00
Açıklama:				
4	Özel İdare Mülkiyetindeki Taşınmazların büyük onarım projeleri.			1,00
Açıklama:				

Faaliyetler		Kaynak İhtiyacı (2011) (TL)		
		Bütçe	Bütçe Dışı	Toplam
1	CPMR Üyelik Aidatı	10.000,00		10.000,00
2	İller Bankasına İştirak Payı	555.642,00		555.642,00
3	Trakya Çevre Birliği payı	22.226,00		22.226,00
4	Kalkınma Ajanslarına Pay ile	111.129,00		111.129,00
5	Vilayetler Hizmet Birliği Payı	140.000,00		140.000,00
6	SGK'ya ödemeler	179.977,00		179.977,00
7	Yedek ödenekler	386.000,00		386.000,00
8	Personel Giderlerini karşılama ödeneği	50.000,00		50.000,00
9	Vali Konağı ve Özel İdare Hizmet Binalarının doğalgaza dönüşümleri.	94.000,00		94.000,00
10	Özel İdare Mülkiyetindeki Taşınmazların büyük onarım projeleri.	1,00		1,00
Genel Toplam		1.548.976,00		1.548.976,00

PERFORMANS HEDEFİ TABLOSU

TABLO 1

İdare Adı	KIRKLARELİ İL ÖZEL İDARESİ
Amaç 1	Gelirleri veya sermaye birikimleri yetersiz küçük girişimcilerin mesleki, sanatsal birikimlerini ve yeteneklerini gelirlerini arttırıcı faaliyetlere kanalize etmek amacıyla mikro kredilerle desteklenmesini sağlamak ve işsizliğin azaltılmasında katkıda bulunmaktır.
Hedef 1.1	Gelirleri ve sermayeleri yetersiz küçük girişimcilerin gelirlerini arttırmak ve işsizliği azaltmak için yöresel potansiyeli bulunan turizm, el sanatları, tarım, hayvancılık vb. gibi alanlardaki girişimlerin desteklenmesi sağlanacaktır.
Performans Hedefi	Yoksullara mikro kredi verilmesi amacıyla ilgili yönetmeliğin çıkarılması sağlanarak, uygun mekan ve şartlar sağlanacak. İlimizdeki ihtiyaç sahipleri belirlenip mikro krediler verilerek ekonomik seviyeleri iyileştirilecektir.
Açıklamalar : 2011 yılı yatırım programı çerçevesinde gerçekleştirilecektir.	

Performans Göstergeleri		2009	2010	2011
1	Yoksullara mikro kredi verilmesi sağlanacaktır.			1.00
Açıklama :				
2				
Açıklama				
3				
Açıklama				
4				
Açıklama				

Faaliyetler		Kaynak İhtiyacı (2011) (TL)		
		Bütçe	Bütçe Dışı	Toplam
1	Yoksullara mikro kredi verilmesi sağlanacaktır.	1.00		1.00
2				
3				
4				
5				
Genel Toplam		1.00		1.00

PERFORMANS HEDEFİ TABLOSU

TABLO 1

İdare Adı	KIRKLARELİ İL ÖZEL İDARESİ
Amaç 1	5302 sayılı yasa ve diğer kanunlarla İl Özel İdaresine verilen görev ve sorumlulukların daha etkin yürütülebilmesi için imkanlar ölçüsünde kullanılacak her türlü kaynağı açık, katılımcı, saydam ve hesap verebilir bir anlayışla hizmete sunmak.
Hedef 1.1	5302 Sayılı İl Özel İdaresi kanununda öngörülen faaliyetler ve kurumsal yapı dikkate alınarak hizmetlerin etkili, verimli ve koordineli bir çalışma ortamı sağlamak için personele fiziki ortam sağlanacaktır.
Performans Hedefi	Üst yönetimin ve idarenin gerekli tüm harcamaları bütçe ödenekleri doğrultusunda karşılanması sağlanacaktır.
Açıklamalar : Üst yönetimin ile İdarenin 5302 sayılı kanununla verilen görevleri yerine getirirken yapılması gerekli tüm harcamaları bütçe ödenekleri doğrultusunda karşılanması sağlanacaktır.	

Performans Göstergeleri		2009	2010	2011
1	Mal ve Hizmet Alım Giderleri.	1.463.635,00	1.645.460,00	1.728.069,00
Açıklama: Genel yönetimin tüm cari harcamaları				
2	Faiz giderleri.	-	173.000,00	200.000,00
Açıklama:				
3	Köylere yardım yapılması .	400.000,00	500.000,00	300.000,00
Açıklama:				
4	Birliklere vakıf ve kamu yararına çalışan derneklere yardım yapılması .	250.000,00	300.000,00	242.992,00

Faaliyetler		Kaynak İhtiyacı (2011) (TL)		
		Bütçe	Bütçe Dışı	Toplam
1	Mal ve Hizmet Alım Giderleri.	1.728.069,00		1.728.069,00
2	Faiz giderleri.	200.000,00		200.000,00
3	Köylere yardım yapılması .	300.000,00		300.000,00
4	Birliklere vakıf ve kamu yararına çalışan derneklere yardım yapılması.	242.992,00		242.992,00
Genel Toplam		2.471.061,00		2.471.061,00

PERFORMANS HEDEFİ TABLOSU

TABLO 1

İdare Adı	KIRKLARELİ İL ÖZEL İDARESİ
Amaç 1	Fiziki ve sosyal alt yapı çalışmaları, kent-kır ve sosyo-ekonomik gruplar arasındaki hizmet farklılıklarını azaltan, çağdaş yaşamın gerekleriyle uyumlu, halkın ihtiyaç ve beklentilerine cevap veren bir anlayışla yürütülecektir.
Hedef 1.1	Tüm köy yolları, her mevsim emniyetli bir şekilde ulaşılabilen, köy yolu standardına uygun biçimde yapılarak, köy ve bağlularının ulaşım sorunu çözülecektir.

Performans Hedefi	Toplam 40 km stabilize kaplama, 25 km I .kat asfalt kaplama, 100 km II.kat asfalt kaplama yapılacaktır.
--------------------------	---

Açıklamalar: 2011 Yatırım Programı çerçevesinde yol yapım projelerine devam edilecektir.

Road-mix malzeme satın alınarak bozulan köy yollarının yama ve onarımlarının yapılması planlanmıştır.

I.Kat asfalt kaplama yapılacak yollar(Ödenekli)

Ertuğrul- Sütlüce (Bayırüstüne kadar)	Lüleburgaz	1 Km
	TOPLAM	1 Km

II.Kat asfalt kaplama yapılacak yollar (Ödenekli):

Deveçatağı Köy içi	Merkez	1 Km
Arizbaba Köy içi	Merkez	1 Km
Değirmencik Köy içi	Merkez	1 Km
Karıncak Köy içi	Merkez	1 Km
Yoğuntaş Köy içi	Merkez	1 Km
Dolhan Köy içi	Merkez	1,5 Km
Kuzulu Köy içi	Merkez	1 Km
Dokuzhöyük Köy içi	Merkez	1 Km
Çukurpınar Köy içi	Merkez	1 Km
Kadıköy Köy içi	Merkez	1 Km
Çayırılı Köy içi	Merkez	500 M
Çeşmeköy Köy içi	Merkez	1 Km
Kavakdere	Merkez	1 Km
Ayvalı D-100	Lüleburgaz	4 Km
Tatarköy- Celaliye	Lüleburgaz	6 Km
Evrensekiz D-100	Lüleburgaz	4 Km
Kuleli Köy içi	Babaeski	2 Km
Karamesutlu	Babaeski	2 Km
Kumrular Köy içi	Babaeski	2 Km
Pancarköy Köy içi	Babaeski	1 Km
Doğanca-Çavuşköy	Vize	8 Km
Kaynarca Pınarhisar-	Pınarhisar	2 Km
Topçular-Terzidere	Kofçaz	7 Km
	TOPLAM	51 Km

Bunun yanında 2011 yılı Yatırım Programıyla, bütçe imkanları yeterli olmadığından (Ödeneksiz) olarak nitelendirilerek yol güzergahları belirlenmiştir.Km leri aşağıda listelenmiştir.

Stablize Kaplama Yapılacak Yollar	Toplam	272 Km	17.179.520,00
I.Kat Asfalt Kaplama Yollar	Toplam	155 Km	20.404.665,00
II. Kat Asfalt Kaplama Yollar	Toplam	206 Km	7.686.272,00
Köy içi Parke Taşı yapım işleri	Toplam	52 Adet	3.640.000,00
Menfez Yapımları	Toplam	11 Adet	556.664,95
Stablize Malzeme Temini	İl Geneli		300.000,00

Performans Göstergeleri		2009	2010	2011
1		1.400.000,00	1.100.000,00	1.780.000,00
Açıklama : Mevcut asfalt kaplama köy yollarımızın yama ve onarımı - ihtiyaç duyulacak yerlerde muhtelif çap ve ebatta sanat yapısı tesisi - Mevcut köy yollarında kış sezonu boyunca kar mücadele çalışması-stabilize kaplamalı köy yollarında malzemeli bakım çalışması – köy yolu ağındaki yolların hendek ve yol reglajı – Köy yolu ağımızda bulunan grup ve münferit köy yollarının trafik işaret levhalarının düzenlemesi, yol çizgilerinin yenilenmesi yapılacaktır.				
2				
Açıklama				
3				
Açıklama:				
4				
Açıklama				

Faaliyetler	Kaynak İhtiyacı (2011) (TL)			
	Bütçe	Bütçe Dışı	Toplam	
1	Stablize kaplama projeleri	-	17.179.520,00	17.179.520,00
2	Birinci kat asfalt kaplama projeleri	50.000,00	20.404.665,00	20.454.665,00
3	İkinci kat asfalt kaplama projeleri	1.330.000,00	7.686.272,00	9.016.272,00
4	Muhtelif İşler (Greyderli Bakım, Malzemeli Bakım, Asfalt Yama, Trafik İşaret Levhası, Kar Mücadelesi)	400.000,00	-----	400.000,00
5	Köy İçi Parke Taşı (45 Köye)		3.640.000,00	3.640.000,00
6	Menfez Yapımları		556.664,95	556.664,95
7	Stablize Malzeme Temini		300.000,00	300.000,00
Genel Toplam		1.780.000,00	49.767.121,95	51.547.121,95

PERFORMANS HEDEFİ TABLOSU

TABLO 1

İdare Adı	KIRKLARELİ İL ÖZEL İDARESİ	
Amaç 1	Çağdaş yaşamın gerekleriyle uyumlu,halkın ihtiyaç ve beklentilerine cevap veren bir anlayış ile tüm köylerin yeterli ve sağlıklı içme suyuna kavuşturulmasını sağlamak, İlimizdeki askeri birlikler ile köylerimizde bulunan motopomp ve trafolarında meydana gelen arızaların en kısa sürede giderilmesi,devreye alınması ayrıca kış aylarında aşırı yağış ve afetlere karşı gerekli önlemler alınarak halkın ihtiyaç ve beklentilerine uygun bir anlayış ile içme suyu alt yapı çalışmalarını ileri teknikler kullanmak suretiyle yürüterek,çağdaş yaşam standartlarını ve refah düzeyini arttırmaktır,	
Hedef 1.1	Sağlıklı, kaliteli yeterli içme ve kullanma suyu olan tüm köylerimizin, özellikle yaz aylarında kaynaklarda ve sondajlarda su verimi azaldığından yetersiz duruma düşmemek için ilave su kaynaklarının bulunması, bakım onarıma ihtiyaç olan su kaptajlarının onarımlarının yapılması sağlanacaktır.Ayrıca köylerimizde bulunan elektromotopomp ve içmesuyu elektrik trafolarında beklenmedik arızalara karşı gerekli önlemler alınacaktır.	
Performans Hedefi	Toplam 2 köyde yeni içme suyu ikmal onarım projesi, 5 yeni köyde sondaj kuyusu açılması inşaatları yapılacaktır.Bakım onarıma ihtiyaç olan su kaptajlarının onarımlarının yapılması sağlanacaktır.Elektromotopomp ve içme suyu elektrik trafolarında beklenmedik arızalara karşı gerekli önlemler alınacaktır.	
Açıklamalar: 2011 yılı yatırım programı çerçevesinde ödeneklendirilen işlerin yapılması sağlanacaktır.		
	Lüleburgaz- Ertuğrul Köyü İçme suyu Depo Yapımı	25.000,00-TL
	Babaeski- Pancarköy su deposu onarımı	13.000,00-TL
	Lüleburgaz- Oklalı Köyü su deposu onarımı	6.000,00-TL
	Lüleburgaz –Akçaköy içme suyu projesi sondaj	30.000,00-TL
	Kofçaz- Tatlıpınar İçme Suyu Projesi	10.000,00-TL
	Demirköy- Beğendik İçme Suyu Projesi	30.000,00-TL
	İl Genel- Kapalı şebeke içme suyu olan köylerin mevcut olmayanlarında yangın vanaları takılması	24.997,00-TL
	Demirköy -Hamdibey Depo ana boru hattı değişimi	10.000,00-TL
	Vize- Okçular boru değişimi (1 Km)	10.000,00-TL
	Babaeski- Nadırlı Depo Onarımı	10.000,00-TL
	Babaeski- Mutluköy İçme Suyu Sondaj	1,00-TL
	Babaeski- Kadıköy Su Kuyusu Bakımı	5.000,00-TL
	Babaeski- Karamesutlu İçme Suyu Sondaj	30.000,00-TL
	Lüleburgaz-Ceylanköy 600 Mt Boru hattı yenileme	6.000,00-TL
	Merkez- Dolhan Köyü sondaj yapılması	30.000,00-TL
	Pınarhisar-Tozaklı Köyü su deposu onarımı	10.000.000-TL
	Pınarhisar-Ataköy Arazi sulama kanalı	1,00-TL
	Vize-Okçular Su deposu yenileme	1,00-TL

TOPLAM

250.000,00-TL

Bunun yanında 2011 yılı Yatırım Programıyla, bütçe imkanları yeterli olmadığından (Ödeneksiz) olarak nitelendirilerek içme suları ikmal onarım işleri belirlenmiştir. Projeler aşağıda listelenmiştir:

Merkez- Ürünlü Köyü Su deposu 215.000,00-TL
Lüleburgaz Yenitaşlı Köyü İçmesuyu Yapım Projesi -----

Performans Göstergeleri		2009	2010	2011
1	Köy İçmesuları Yapım Projesi		1,00	250.000,00
Açıklama : Toplam 15 adet proje ödeneklendirilerek 2011 yılı içinde içmesuyu onarım bakım ve sondaj yapılması planlanmıştır.				
2				
Açıklama				
3				
Açıklama:				
4				
Açıklama				

Faaliyetler	Kaynak İhtiyacı (2011) (TL)		
	Bütçe	Bütçe Dışı	Toplam
1 Köy İçmesuları Projesi	250.000,00	215.000,00	465.000,00
2			
3			
4			
Genel Toplam	250.000,00	215.000,00	465.000,00

PERFORMANS HEDEFİ TABLOSU

TABLO 1

İdare Adı	KIRKLARELİ İL ÖZEL İDARESİ
Amaç 1	İlimizde mevcut sulama göletlerinden suyun sulamada kullanımını teşvik etmek, çiftçilerin mahallinde bilinçlendirilmesini sağlamak, gelir seviyesini yükseltmek, tarımsal verimliliği ve çeşitliliği arttırabilmek için sulama suyu bulunan bölgelerde arazilerin sulamaya açılmasını sağlamak köylerimizde bulunan büyük ve küçükbaş hayvanların yeterli miktarda suya kavuşabilmeleri için her yıl en az 10 köye Hayvan İçme suyu Göleti yaparak hizmete açmak ve sulanan arazi miktarını arttırmaktır.
Hedef 1.1	Her sene en az iki köyde göletten sulama kanallarının tamirat ve bakımını yapıp, kanalların temizlenmesi ve daha verimli sulama suyunun köylere ulaşabilmesi için gerekli tedbirler ile Ayrıca Büyük ve Küçükbaş hayvanların susuz kalmaması için önlemler alınacaktır.
Performans Hedefi	Toplam en az 10 adet Hayvan İçmesuyu Göletinin yapılması gerçekleştirilecektir. Büyük ve Küçükbaş hayvanların susuz kalmaması için önlemler alınacaktır. Sulama kanallarının tamirat ve bakımını yapıp, kanalların temizlenmesi sağlanacaktır
Açıklamalar : 2011 Yılı Bütçesinde yeterli ödenek bulunmadığından 2011 yılı Programına alınan ancak ödeneklendirilmeyen toplam 24 adet köyün Hayvan içmesuyu gölet yapım işi olup proje maliyetleri toplam 600.000,00-TL dir. 5 Adet Göletten sulama projeleri mevcut olup proje maliyetleri toplam 800.000,00-TL dir	

Performans Göstergeleri		2009	2010	2011
1	Hayvan İçmesuyu Göleti projesi yapımı.			-
Açıklama : Hayvan içmesuyu göleti yapılacaktır.				
2	Göletten sulama projesi yapımı.			-
Açıklama:				

Faaliyetler		Kaynak İhtiyacı (2011) (TL)		
		Bütçe	Bütçe Dışı	Toplam
1	Hayvan içmesuyu göleti yapımı.	-	600.000,00	600.000,00
2	Göletten sulama projesi yapımı.	-	800.000,00	800.000,00
3				
Genel Toplam		-	1.400.000,00	1.400.000,00

PERFORMANS HEDEFİ TABLOSU

TABLO 1

İdare Adı	KIRKLARELİ İL ÖZEL İDARESİ						
Amaç 1	İnsan sağlığı ön planda tutularak, çevreye uyumlu, çevre sağlığı açısından risk taşıyan bölgelerde öncelikli olmak üzere kırsal kanalizasyon şebekeleri ile atık su tesislerinin yaygınlaştırması çalışmalarına hız verilerek, kanalizasyon ve doğal arıtma çalışmalarını ileri teknikler kullanarak, yürütmek, çağdaş yaşam standartlarını ve refah düzeyini arttırmaktır.						
Hedef 1.1	Her sene en az 8 köyümüze kanalizasyon ve doğal arıtma projesi hazırlayarak hizmete sunmak.						
Performans Hedefi	2011 Yılında Toplam her yıl 8 köyümüzün kanalizasyon sorunlarının çözülmesi hedeflenmiştir.						
Açıklamalar: 2011 Yılı Yatırım Programı çerçevesinde Ödeneklendirilen kanalizasyon yapım işlerinin yapılması sağlanacaktır.							
<table style="width: 100%; border-collapse: collapse;"> <tr> <td style="width: 60%;">Babeski-Çiğdemli Köyüne Kanalizasyon Yapımı</td> <td style="text-align: right;">40.000,00-TL</td> </tr> <tr> <td>Babaeski-Taşağıl Köyüne Kanalizasyon Yapımı</td> <td style="text-align: right;">30.000,00-TL</td> </tr> <tr> <td style="text-align: center;">TOPLAM</td> <td style="text-align: right;">70.000,00-TL</td> </tr> </table>		Babeski-Çiğdemli Köyüne Kanalizasyon Yapımı	40.000,00-TL	Babaeski-Taşağıl Köyüne Kanalizasyon Yapımı	30.000,00-TL	TOPLAM	70.000,00-TL
Babeski-Çiğdemli Köyüne Kanalizasyon Yapımı	40.000,00-TL						
Babaeski-Taşağıl Köyüne Kanalizasyon Yapımı	30.000,00-TL						
TOPLAM	70.000,00-TL						
<p>Bunun yanında 2011 Yılı Bütçesinde yeterli ödenek bulunmadığından 2011 yılı Programına alınan ancak ödeneklendirilmeyen toplam 58 adet köyün kanalizasyon yapım işlerinin proje maliyetleri 5.617.500,00 TL dir.</p>							

Performans Göstergeleri		2009	2010	2011
1	Köy Kanalizasyon Projesi			70.000,00
Açıklama :				
2				
Açıklama				

Faaliyetler		Kaynak İhtiyacı (2011) (TL)		
		Bütçe	Bütçe Dışı	Toplam
1	Köy Kanalizasyon Projeleri	70.000,00	5.617.500,00	5.687.500,00
Genel Toplam		70.000,00	5.617.500,00	5.687.500,00

PERFORMANS HEDEFİ TABLOSU

TABLO 1

İdare Adı	KIRKLARELİ İL ÖZEL İDARESİ
------------------	----------------------------

Amaç 1	İlimizin kalkınma plan ve programlarında yer alan ilke ve politikalarına uygun şekilde köylerde yaşayan halkımızın hizmetine sunarak, halkımızın gelişmişlik seviyesini yükseltmek.
Hedef 1.1	Halkımızın gelişmişlik seviyesini yükseltmek için yeni projeler üretmek. Sokak Hayvanlarının belli bir merkezde koruma altına alınması, başıboş hayvanların topluma zararlı etkilerinden uzaklaştırılması.

Performans Hedefi	Sokak hayvanlarının tespiti, koruma merkezinin yapılması, bu merkezin faaliyete geçirilmesi.
Açıklamalar: 2011 yılı yatırım programı çerçevesinde ödenek bulunduğu takdirde uygulama yapılacaktır.	

Performans Göstergeleri		2009	2010	2011
1	Sokak hayvanlarının barınma yerlerinin Yapım projesi.			-
Açıklama:				
2				
Açıklama				
3				
Açıklama:				

Faaliyetler		Kaynak İhtiyacı (2011) (TL)		
		Bütçe	Bütçe Dışı	Toplam
1	Sokak hayvanlarının barınma yerlerinin Yapım projesi.	-	-	-
2				
3				
Genel Toplam		-	-	-

PERFORMANS HEDEFİ TABLOSU

TABLO 1

İdare Adı	KIRKLARELİ İL ÖZEL İDARESİ
------------------	----------------------------

Amaç 1	İlimizde meydana gelecek olası doğal afetlerin yol açacağı can ve mal kayıplarının en aza indirmek için afet bilinci, teknik bilgi donanım ve koordinasyonunun kent kültüründe alt yapısını hazırlamaktır. Toplumun tüm kesimleri beceri, yaş, öğrenim düzeyi ve ihtiyaçlarına uygun biçimde eğitim, rehberlik ve uygulama faaliyetleri yoluyla eğitmek ve bilinçlendirmek.
Hedef 1.1	Hizmet ihtiyaçlarının karşılanması ve İl Afet ve Acil Durum Merkezi Kurulması.

Performans Hedefi	2011 yılında hizmet ihtiyaçları ve hizmet binası ile araç-gereç sağlanması ve İl Afet ve Acil Durum Merkezi Kurulması.
Açıklamalar: 2011 yılı yatırım programı çerçevesinde 2011 yılı bütçesinde gerekli ödenek sağlandığı takdirde toplam maliyeti 1.705.000,00-TL olan 6 adet projenin uygulanması sağlanacaktır. İl Afet ve Acil Durum Müdürlüğünün cari ihtiyaçlarının karşılanması amacıyla 75.000,00-TL ödenek verilmiştir.	

Performans Göstergeleri		2009	2010	2011
1	Cari Harcamalar.		45.000,00	75.000,00
Açıklama:				

Faaliyetler		Kaynak İhtiyacı (2011) (TL)		
		Bütçe	Bütçe Dışı	Toplam
1	Cari Harcamalar.	75.000,00	-	75.000,00
2	Yeni Hizmet Binası Sağlanması.		1.200.000,00	1.200.000,00
3	Arama ve kurtarma botu alımı.	-	15.000,00	15.000,00
4	Hizmet aracı alımı.	-	50.000,00	50.000,00
5	Arama ve kurtarma aracı alımı (tam donanımlı).	-	250.000,00	250.000,00
6	Arama ve kurtarma teçhizat alımı.	-	100.000,00	100.000,00
7	Büro İşyeri Makine ve Teçhizat Alımı.	-	90.000,00	90.000,00
Genel Toplam		75.000,00	1.705.000,00	1.780.000,00

PERFORMANS HEDEFİ TABLOSU

TABLO 1

İdare Adı	KIRKLARELİ İL ÖZEL İDARESİ
Amaç 1	İlimizin denize kıyısı olan bölgelerde kıyı kenar çizgilerinin tespit edilerek hali hazır haritaların yapılması ve müdürlüğümüzün akaryakıt alımı ve büro malzemesi ihtiyaçlarının karşılanması.
Hedef 1.1	İlimizin denize kıyısı olan bölgelerde kıyı kenar çizgilerinin oluşturulması için hali hazırda harita yapılacaktır.
Performans Hedefi	Denize kıyısı olan bölgelerde kıyı kenar çizgilerinin tespit edilerek hali hazır haritalarının yapılması ve müdürlüğümüzün akaryakıt alımı ve büro malzemelerinin temini sağlanacaktır.
Açıklamalar: 2011 Yılı Yatırım Programı çerçevesinde Bayındırlık Hizmetlerinin cari harcamalarında kullanılmak üzere 20.000,00-TL ödenek ayrılmıştır.2011 Yılı Bütçesinde gerekli ödenek sağlandığı takdirde hali hazırda harita yapım işi gerçekleştirilecektir.	

Performans Göstergeleri		2009	2010	2011
1	Hali hazır harita yapımı.			1,00
Açıklama:				
2	Akaryakıt Alımı.	15.000,00		14.999,00
Açıklama				
3	Büro Malzemeleri Alımı.	5.000,00		5.000,00
Açıklama:				
4				
Açıklama				

Faaliyetler		Kaynak İhtiyacı (2011) (TL)		
		Bütçe	Bütçe Dışı	Toplam
1	Hali hazır harita yapım projesi	1,00	350.000,00	350.001,00
2	Akaryakıt Alımı	14.999,00		14.999,00
3	Büro Malzemeleri Alımı	5.000,00		5.000,00
Genel Toplam		20.000,00	350.000,00	370.001,00

PERFORMANS HEDEFİ TABLOSU

TABLO 1

İdare Adı	KIRKLARELİ İL ÖZEL İDARESİ
Amaç 1	Seracılığı desteklemek.
Hedef 1.1	İlimiz merkez ve İlçelerinde seracılığı desteklemek, hayvan ahırlarını köy dışına çıkarmak.
Performans Hedefi	İlimiz merkez ve ilçelerinde seracılığın yaygınlaştırılmasını sağlamak ve daha bilinçli ve modern tesislerde yapılmasının sağlanması hedeflenmektedir.
Açıklamalar: 2011 yılı yatırım programı çerçevesinde öncelikli işler statüsünde uygulama yapılacaktır.	

Performans Göstergeleri		2009	2010	2011
1	Seracılığın Desteklenmesi Projesi.			1,00
Açıklama:				

Faaliyetler		Kaynak İhtiyacı (2011) (TL)		
		Bütçe	Bütçe Dışı	Toplam
1	Seracılığın Desteklenmesi Projesi.	1,00		1,00
Genel Toplam		1,00		1,00

PERFORMANS HEDEFİ TABLOSU

TABLO 1

İdare Adı	KIRKLARELİ İL ÖZEL İDARESİ
Amaç 1	Asılbeyli Köyünün hayvan ahırlarının köy dışına çıkarılması projesi.
Hedef 1.1	İlimiz merkez ve İlçelerinde hayvan ahırlarını köy dışına çıkarmak.
Performans Hedefi	Hayvansal üretimi geliştirmek amacıyla ilimizde mevcut hayvanların döl kontrol, soy kütüğü, önsoy kütüğü faaliyetlerinin yürütmek ve hijyen kontrolünü yapmak, istihdamı artırmak amacıyla projeler uygulamak.
Açıklamalar: 2011 Yılı Yatırım programı çerçevesinde öncelikli işler statüsünde uygulama yapılacaktır.	

Performans Göstergeleri		2009	2010	2011
1	Asılbeyli Köyünün hayvan ahırlarının köy dışına çıkarılması projesi			60.000,00
Açıklama :				
2				
Açıklama:				

Faaliyetler		Kaynak İhtiyacı (2011) (TL)		
		Bütçe	Bütçe Dışı	Toplam
1	Asılbeyli Köyünün hayvan ahırlarının köy dışına çıkarılması projesi.	60.000,00	40.000,00	100.000,00
Genel Toplam		60.000,00	40.000,00	100.000,00

PERFORMANS HEDEFİ TABLOSU

TABLO 1

İdare Adı	KIRKLARELİ İL ÖZEL İDARESİ
Amaç 1	Meyve Üretimini Geliştirmek.
Hedef 1.1	İlimiz merkez ve İlçelerinde iklim şartlarına uygun sertifikalı meyve fidan dağıtımını yaparak kaliteli ürün elde etmek için meyve üretimini geliştirme projeleri uygulamak ve ihtiyaç duyulan yerlerde tarımsal sanayi tesisleri kurdurmak.
Performans Hedefi	İlimiz merkez ve ilçelerinde iklim şartlarına uygun sertifikalı meyve fidanları ile kurulacak armut, bağ (şaraplık ve sofralık), kiraz, elma, Japon Eriği, ceviz bahçesi, Sertifikalı Buğday Projesi Temini ve Dağıtım Projesi, Oklalı Köyü Mera Islah ve Amenajmanı Projesi, Tarım Kireci Uygulama Projesi, Mısır Kurutma Makinesinin İlimize kazandırılması hedeflenmektedir.
<p>Açıklamalar: 2011 yılı yatırım programı çerçevesinde 2011 yılı bütçesinde gerekli ödenek sağlandığı takdirde toplam maliyeti 1.455.000,00-TL olan, 10 adet projenin gerçekleştirilmesi sağlanacaktır.</p> <ol style="list-style-type: none"> 1. Armut Yetiştiriciliği Projesi 2. Kiraz Yetiştiriciliği Projesi 3. Elma Yetiştiriciliği Projesi 4. Japon Eriği Yetiştiriciliği Projesi 5. Ceviz Yetiştiriciliği Projesi 6. Bağcılığı Geliştirme Projesi 7. Sertifikalı Buğday Projesi Temini ve Dağıtım Projesi 8. Oklalı Köyü Mera Islah ve Amenajmanı Projesi 9. Tarım Kireci Uygulama Projesi 10. Mısır Kurutma Makinesi Alımı 	

Performans Göstergeleri		2009	2010	2011
1				-
Açıklama:				

Faaliyetler		Kaynak İhtiyacı (2011) (TL)		
		Bütçe	Bütçe Dışı	Toplam
1	Meyveciliği Geliştirme Projesi.	-	1.455.000,00	1.455.000,00
Genel Toplam		-	1.455.000,00	1.455.000,00

PERFORMANS HEDEFİ TABLOSU

TABLO 1

İdare Adı	KIRKLARELİ İL ÖZEL İDARESİ
------------------	----------------------------

Amaç 1	Bitkisel Üretimini Geliştirmek.
Hedef 1.1	Organik tarım ve hayvancılık geliştirilecek,organik ürün üretimi arttırılacaktır.Organik arıcılıkta organik üretimin yanında Kırklareli arı ekotipinin korunması ve ıslah edilmesi amaçlanmaktadır.Bunun için projeyi uygulayacak üreticilere destek sağlanacaktır.

Performans Hedefi	İlimiz merkez ve ilçelerinde,Organik arıcılık uygulayan ve arı yetiştiren üreticilerin desteklenmesi sağlanarak halkımızın kaliteli ve sağlıklı bal tüketimi yapması ve arı ekotipinin korunması planlanmıştır.
Açıklamalar: 2011 yılı yatırım programı dahilinde birlikler desteklenecektir.2011 Yılı Bütçesiyle toplam 39.998,00-TL Birliklere Yardım tertibine ödenek olarak dahil edilmiştir.	

Performans Göstergeleri		2009	2010	2011
1	Merkez İlçe Arıcılar Birliğine.			
Açıklama: 13.000,00-TL destek sağlanacaktır.				
2	Pınarhisar Arıcılar Birliğine.			
Açıklama:13.000,00-TL destek sağlanacaktır				
3	Demirköy Bal Üreticiler Birliğine.			
Açıklama: 13.998,00-TL destek sağlanacaktır.				

Faaliyetler		Kaynak İhtiyacı (2011) (TL)		
		Bütçe	Bütçe Dışı	Toplam
1	Merkez İlçe Arıcılar Birliğine.		-	-
2	Pınarhisar Arıcılar Birliğine.			-
3	Demirköy Bal Üreticiler Birliğine.			-
Genel Toplam		-	-	-

PERFORMANS HEDEFİ TABLOSU

TABLO 1

İdare Adı	KIRKLARELİ İL ÖZEL İDARESİ
Amaç 1	Suç ve suçlularla mücadelede sadece polisiye tedbirlerin yeterli olmadığı gerçeğinden hareketle; suçları önlemede toplumsal sorumluluk bilincinin geliştirilmesi, toplumun tüm kesimlerinin katılımını sağlayarak, polis teşkilatımızca halka sunulan güvenlik hizmetlerinin verimlilik ve etkinliğinin artırılması, halkın güvenlik hizmeti memnuniyetinin yükseltilmesi ve güvenli yaşamın sağlanmasına yönelik; ülkemizin şartlarına uygun, gelişmiş demokratik ülkelerin en iyi “ <i>Toplum Destekli Polislik</i> ” uygulamalarından esinlenerek, toplumun güvenlik beklenti ve taleplerini ön planda tutma anlayışı içinde, Türk Polis Teşkilatınca yürütülen güvenlik hizmetlerinde, çağın gereklerine uygun gelişim ve değişimin sağlanması.
Hedef 1.1	Kırklareli halkının can ve mal güvenliğinin tam ve etkin olarak güçlü bir şekilde korunması.
Performans Hedefi	Toplum Destekli Polislik hizmetlerinde kullanılmak üzere gerekli araç gereç ve büro malzemeleri alınacaktır, ihtiyaç duyulduğunda kırtasiye ihtiyaçları karşılanacaktır.
Açıklamalar :	

Performans Göstergeleri		2009	2010	2011
1	Bilgisayar, kırtasiye , makine teçhizat ve personel ulaşımı için ihtiyaç duyulacak scooter tipi ufak motosiklet alımları	20.000,00	-----	20.000,00
Açıklama :				
2				
Açıklama				

Faaliyetler		Kaynak İhtiyacı (2011) (TL)		
		Bütçe	Bütçe Dışı	Toplam
1	Bilgisayar, kırtasiye, makine teçhizat ve personel ulaşımı için ihtiyaç duyulacak scooter tipi ufak motosiklet alımları	20.000,00		20.000,00
2				
3				
Genel Toplam		20.000,00		20.000,00

PERFORMANS HEDEFİ TABLOSU

TABLO 1

İdare Adı	KIRKLARELİ İL ÖZEL İDARESİ
------------------	----------------------------

Amaç 1	Hizmet kullanıcılarının talep ve beklentilerini eksiksiz, zamanında karşılamak. T.C. Sağlık Bakanlığı tarafından bildirilen politika ve stratejilere uygun olarak planlamak, finansman olanaklarından yararlanarak il genelinde kaliteli, ulaşılır ve kesintisiz sağlık hizmeti sunmaktır.
Hedef 1.2	Hizmet niteliğini arttırabilmek için alt yapı, donanım ve çalışan yeterliliğini sürekli iyileştirmek. Sağlık hizmetleri kaliteli ve çağdaş yapıya uygun hale getirilerek halka en iyi hizmet sunulmaya çalışılacaktır.

Performans Hedefi	Yeni ambulanslar alınacak ve mevcut ambulansların bakımı yapılacaktır.
Açıklamalar: 2011 yılı yatırım programı çerçevesinde ödenekli işler statüsünde uygulama yapılacaktır.	

Performans Göstergeleri		2009	2010	2011
1	Yeni ambulans alımı.			250.000,00
Açıklama: Vize, Demirköy ve Pınarhisar İlçelerine birer adet ambulans alımı yapılacaktır.				
2				
Açıklama				
3				
Açıklama:				

Faaliyetler		Kaynak İhtiyacı (2011) (TL)		
		Bütçe	Bütçe Dışı	Toplam
1	Yeni ambulans alımı.	250.000,00	350.000,00	600.000,00
Genel Toplam		250.000,00	350.000,00	600.000,00

PERFORMANS HEDEFİ TABLOSU

TABLO 1

İdare Adı	KIRKLARELİ İL ÖZEL İDARESİ
Amaç 1	Hizmet kullanıcılarının talep ve beklentilerini eksiksiz, zamanında karşılamak. T.C. Sağlık Bakanlığı tarafından bildirilen politika ve stratejilere uygun olarak planlamak, finansman olanaklarından yararlanarak il genelinde kaliteli, ulaşılır ve kesintisiz sağlık hizmeti sunmaktır.
Hedef 1.1	Sağlık hizmetlerinin bina ihtiyaçları sağlanacaktır.
Performans Hedefi	Yeni Sağlık Hizmetleri binaları yapımı, Merkez 250 Yataklı Devlet Hastanesi Projesi, Kırklareli 20 Üniteli Ağız ve Diş Sağlığı Merkezi yapımı, Babaeski İlçesine Devlet Hastanesi yapımı, İl genelinde Sağlık binalarının sağlamlaştırılması projesi, Pınarhisar İlçesine Devlet Hastanesi yapımı ve Lüleburgaz İlçesine 300 Yataklı Devlet Hastanesi yapılacaktır.
Açıklamalar: 2011 Yılı Yatırım Programına alınarak ödenekleri Sağlık Bakanlığınca tahsis edilecektir.	

Performans Göstergeleri	2009	2010	2011
1			-
Açıklama:			

Faaliyetler		Kaynak İhtiyacı (2011) (TL)		
		Bütçe	Bütçe Dışı	Toplam
1	Merkez 250 Yataklı Devlet Hastanesi Projesi.	-	40.000.000,00	40.000.000,00
2	Merkez 20 Üniteli Ağız ve Diş Sağlığı Merkezi Projesi.	-	5.000.000,00	5.000.000,00
3	Babaeski Devlet Hastanesi İnşaatı.	-	15.000.000,00	15.000.000,00
4	İl Genelinde Sağlık binalarının sağlamlaştırılması projesi.	-	700.000,00	700.000,00
6	Lüleburgaz 300 Yataklı Devlet Hastanesi.	-	40.000.000,00	40.000.000,00
Genel Toplam		-	100.700.000,00	100.700.000,00

PERFORMANS HEDEFİ TABLOSU

TABLO 1

İdare Adı	KIRKLARELİ İL ÖZEL İDARESİ
Amaç 1	Her Türk vatandaşının iyi bir vatandaş olabilmesi için ruhsal, bedensel ve zihinsel yönden sağlıklı ve dengeli yetişmesini; insan haklarına saygılı, demokrasi kültürü ve değerlerini benimsemiş; Atatürk İlkelerine bağlı bilimsel düşünceyi rehber edinmiş; çevreye duyarlı ve özgüveni gelişmiş bireyler olma fırsat ve imkan eşitliğinde bir ilköğretim eğitimi sunmak.
Hedef 1.1	İlköğretim okulu bulunmayan, çeşitli nedenlerle eğitim ve öğretime kapalı veya birleştirilmiş sınıf uygulaması yapan ilköğretim okullarındaki öğrenciler için taşıma merkezi ilköğretim okullarına yapılan taşıma hizmetini daha kaliteli hale getirmek, 2014 yılı sonuna kadar YİBO'ların kullanım kapasitelerini arttırmak.
Performans Hedefi	Eğitimde fırsat eşitliği yaratmak, eğitim kalitesini arttırarak derslik başına 23 olan öğrenci sayısını 20'ye düşürmek ve okullaşma oranını arttırmak için gerekli olan fiziki altyapıyı hazırlanması hedeflenmiştir.
Açıklamalar: 2011 Yılı Yatırım Programına alınan projelerin ödenek sağlandığı takdirde gerçekleşmesi sağlanacaktır.	

Performans Göstergeleri		2009	2010	2011
1	Lüleburgaz Atatürk Mahallesi Ticaret ve Sanayi Odası İlköğretim Okulu 16 Ek Derslik Yapım İşi	325.020,00	532.514,00	507.568,00
Açıklama :				
2	Merkez Bademlik Mahallesine 4 Derslikli anaokulu yapım işi.			
Açıklama:				
3	Vize Devlet Mahallesi 4 Derslikli Anaokulu Yapım İşi.			
Açıklama:				
4	Lüleburgaz 18 Derslikli İlköğretim Okulu Yapım (Kurtuluş Mahallesi 90 ada, 89 parsel)			
Açıklama:				

Faaliyetler		Kaynak İhtiyacı (2011) (TL)		
		Bütçe	Bütçe Dışı	Toplam
1	Lüleburgaz Atatürk Mahallesi Ticaret ve Sanayi Odası İlköğretim Okulu 16 Ek Derslik Yapım İşi.	507.568,00	3.300.000,00	3.807.568,00
2	Merkez Bademlik Mahallesine 4 Derslikli anaokulu yapım işi.		1.070.000,00	1.070.000,00
3	Vize Devlet Mahallesi 4 Derslikli Anaokulu Yapım İşi.		1.070.000,00	1.070.000,00
4	Lüleburgaz 18 Derslikli İlköğretim Okulu Yapım (Kurtuluş Mahallesi 90 ada, 89 parsel)		3.300.000,00	3.300.000,00
Genel Toplam		507.568,00	8.740.000,00	9.247.568,00

PERFORMANS HEDEFİ TABLOSU

TABLO 1

İdare Adı	KIRKLARELİ İL ÖZEL İDARESİ
Amaç 1	Globalleşen dünyada rekabetçi ortama uygun nitelikli ara eleman yetiştirebilmek için sektörle işbirliği yaparak teknolojik altyapısı güçlü ve daha fazla tercih edilen bir mesleki teknik eğitim yapısına ulaşmak.
Hedef 1.1	Toplumda mesleki teknik eğitim farkındalığı yaratmak mevcutta okullaşma oranı %52'yi %70'e çıkarmak.
Performans Hedefi	Mesleki Teknik Eğitim ihtiyacı olan ortamlar için gerekli fiziki alt yapıyı oluşturma hedeflenmiştir.
Açıklamalar: 2011 Yılı Yatırım Programına alınan projelerin ödenek sağlandığı takdirde gerçekleşmesi sağlanacaktır.	

Performans Göstergeleri		2009	2010	2011
1	Lüleburgaz 16 Derslikli Kız Teknik ve Meslek Lisesi Yapım İşi.			
Açıklama:				
2	Lüleburgaz Teknik Lise ve Endüstri Meslek Lisesi Atölye Binası Yapım İşi.			
Açıklama:				
3	Merkez 16 Derslikli Anadolu Meslek ve Meslek Lisesi Yapım İşi.			
Açıklama:				
4	Lüleburgaz İmam Hatip Lisesi 168 Öğrencilik Pansiyon yapım işi.			
Açıklama:				
5	Lüleburgaz Düvenciler Lisesi Spor Salonu Yapım İşi.			
Açıklama:				
6	Lüleburgaz TEK Anadolu Güzel Sanatlar Lisesine 168 Öğrencilik Pansiyon yapım işi.			
Açıklama:				
7	Merkez Anadolu Otelcilik ve Turizm Meslek Lisesine 180 Öğrencilik Pansiyon Yapım İşi.			
Açıklama:				
8	Merkez Eğitim Uygulama Okulu ve İş Eğitim Merkezi Yapım işi.			
Açıklama:				
9	Merkez Remzi Yapıcı Anadolu Öğretmen Lisesine 200 Öğrencilik Pansiyon Binası Yapım işi.			

Açıklama:			
10	Merkez16 Derslikli Sağlık Meslek Lisesi Yapım işi.		
Açıklama:			
11	Merkez Türkiye Odalar ve Borsalar Birliği Lisesine 300 Öğrencilik Pansiyon Yapım İşİ.		
Açıklama:			
12	Vize Mesleki ve Teknik Eğitim Merkezine Atölye Binası Yapım İşİ.		
Açıklama:			
13	Lüleburgaz Kurtuluş Mahallesi Fehmi Mutlu İlköğretim Okulu Spor Salonu yapımı.		
Açıklama:			
14	Babaeski Lisesi 16 Ek Derslik Yapım işi.		
Açıklama:			
15	Lüleburgaz Ramazan Yaman Fen Lisesine 200 öğrencilik Pansiyon Binası yapım işi.		
Açıklama:			
16	Pınarhisar 16 Derslikli Pınarhisar Lisesi Yapım işi.		
Açıklama:			

Faaliyetler		Kaynak İhtiyacı (2011) (TL)		
		Bütçe	Bütçe Dışı	Toplam
1	Lüleburgaz 16 Derslikli Kız Teknik ve Meslek Lisesi Yapım İşi.		5.940.000,00	5.940.000,00
2	Lüleburgaz Teknik Lise ve Endüstri Meslek Lisesi Atölye Binası Yapım İşi.		880.000,00	880.000,00
3	Merkez 16 Derslikli Anadolu Meslek ve Meslek Lisesi Yapım İşi.		6.480.000,00	6.480.000,00
4	Lüleburgaz İmam Hatip Lisesi 168 Öğrencilik Pansiyon yapım işi.		1.518.892,00	1.518.892,00
5	Lüleburgaz Düvenciler Lisesi Spor Salonu Yapım İşi.		880.000,00	880.000,00
6	Lüleburgaz TEK Anadolu Güzel Sanatlar Lisesine 168 Öğrencilik Pansiyon işi.		1.215.114,00	1.215.114,00
7	Merkez Anadolu Otelcilik ve Turizm Meslek Lisesine 180 Öğrencilik Pansiyon Yapım İşi.		2.162.968,00	2.162.968,00
8	Merkez Eğitim Uygulama Okulu ve İş Eğitim Merkezi Yapım işi.		2.750.000,00	2.750.000,00
9	Merkez Remzi Yapıcı Anadolu Öğretmen Lisesine 200 Öğrencilik Pansiyon Binası Yapım işi.		3.960.000,00	3.960.000,00
10	Merkez 16 Derslikli Sağlık Meslek Lisesi Yapım işi.		4.207.500,00	4.207.500,00
11	Merkez Türkiye Odalar ve Borsalar Birliği Lisesine 300 Öğrencilik Pansiyon Yapım İşi.		2.385.273,00	2.385.273,00
12	Vize Mesleki ve Teknik Eğitim Merkezine Atölye Binası Yapım İşi.		800.000,00	800.000,00
13	Lüleburgaz Kurtuluş Mahallesi Fehmi Mutlu İlköğretim Okulu Spor Salonu yapımı.		880.000,00	880.000,00
14	Babaeski Lisesi 16 Ek Derslik Yapım işi.		3.500.000,00	3.500.000,00
15	Lüleburgaz Ramazan Yaman Fen Lisesine 200 öğrencilik Pansiyon Binası yapım işi.		3.960.000,00	3.960.000,00
16	Pınarhisar 16 Derslikli Pınarhisar Lisesi Yapım işi.		3.740.000,00	3.740.000,00
Genel Toplam			45.259.747,00	45.259.747,00

PERFORMANS HEDEFİ TABLOSU

TABLO 1

İdare Adı	KIRKLARELİ İL ÖZEL İDARESİ
Amaç 1	Dünyadaki ve ülkemizdeki ekonomik, sosyal, endüstriyel ve teknolojik gelişmeler doğrultusunda, Türk eğitim sisteminin fiziksel kapasitesinin artırılması ve nitelikli eğitim-öğretim ortamının hazırlanması için kaynakların çeşitliliğini artırarak etkin kullanılmasını sağlamak.
Hedef 1.1	Kırklareli ilinde tüm eğitim kurumlarımıza çağın gereklerine uygun, teknoloji en üst seviyede kullanabilen, dünya standartlarında bir donanıma sahip, kaliteli bir eğitim vermek için ihtiyaçları karşılayan bir birim olmak, Tüm okullarımızın donanım ihtiyaçlarını %100 karşılamak.

Performans Hedefi	İl Milli Eğitim rutin mal ve hizmetlerinin alınması hedeflenmiştir.
Açıklamalar:	

Performans Göstergeleri		2009	2010	2011
1	İl Milli Eğitim Müdürlüğünün rutin mal ve hizmet alımlarını gerçekleştirmek.	268.000,00	481.006,00	345.000,00
Açıklama:				
2	Okul Onarımları.	380.000,00	475.000,00	450.000,00
Açıklama:				
3	İl Milli Eğitim Müdürlüğünün yakacak ve kırtasiye masrafları.	450.000,00	250.000,00	550.000,00
Açıklama:				
4	İl Milli Eğitim Müdürlüğünün teknik cihazların sürekli bakımının yapılması.	30.000,00	16.000,00	70.000,00
Açıklama:				
5	Okulların donanımlarındaki eksikliklerinin giderilmesi.	100.000,00	150.000,00	300.000,00
Açıklama:				

Faaliyetler		Kaynak İhtiyacı (2011) (TL)		
		Bütçe	Bütçe Dışı	Toplam
1	İl Milli Eğitim Müdürlüğünün rutin mal ve hizmet alımlarını gerçekleştirmek.	345.000,00		345.000,00
2	Okul Onarımları.	450.000,00		450.000,00
3	İl Milli Eğitim Müdürlüğünün yakacak ve kırtasiye masrafları.	550.000,00		550.000,00
4	İl Milli Eğitim Müdürlüğünün teknik cihazların sürekli bakımının yapılması.	70.000,00		70.000,00
5	Okulların donanımlarındaki eksikliklerinin giderilmesi.	300.000,00		300.000,00
Genel Toplam		1.715.000,00		1.715.000,00

PERFORMANS HEDEFİ TABLOSU

TABLO 1

İdare Adı	KIRKLARELİ İL ÖZEL İDARESİ
Amaç 1	Vatandaşların yetenekleri doğrultusunda sportif etkinliklere katılabilmeleri için fiziki ortamının hazırlanarak halkın hizmetine sunulması sağlanacaktır.
Hedef 1.1	İlimizde başarılı sporcuların yetişmesi, sporun yaygınlaştırılması için her türlü destek sağlanacaktır.
Performans Hedefi	Resmi kuruluşlar, sivil toplum örgütleri ile işbirliği içerisinde bireylerin spora katılımlarını teşvik eden kampanyalar, değişik branşlarda turnuvalar düzenlenecek, kulüp ve sporcu sayılarını arttırmak için yeni tesisler yapılacak, branşlarında ihtisaslaşmış eğitici spor adamları ile çalışarak kaliteli sporcuların yetişmesi sağlanacaktır. Ayrıca iş adamlarımıza spora yaptıkları hizmetlerin belli bir kısmını vergiden düşebilecekleri sponsorluk yasaasının tanıtılması konusunda çeşitli bilgilendirme seminer ve toplantılar yapılacaktır.
<p>Açıklamalar: 2011 Yılı Yatırım Programı çerçevesinde uygulamalar yapılacaktır.2011 Yılı Bütçesinde ödenek sağlandığı takdirde toplam maliyeti 2.097.500,00-TL olan projelerin gerçekleştirilmesi sağlanacaktır.2011 yılı bütçesinde ödeneklendirilen projeler şunlardır:</p> <ol style="list-style-type: none"> 1- Merkez Kapalı spor salonu çatı onarımı. 2- Lüleburgaz Kapalı spor salonu çatı onarımı. 3- Lüleburgaz Kapalı spor salonu radyant ısı sistemi yapılması. 4- Vize Çakıllı Beldesi spor sahasının çevre aydınlatılmasının yapılması. 5- Vize Spor Sahası soyunma odalarının yapılması. 6- Demirköy İlçesine1 adet toprak yüzeyli suni çim saha yapılması. 7- Pınarhisar İlçesi Kapalı spor radyant ısı sistemi yapılması. 8- İl Genelinde Mevcut spor tesislerinin bakım ve onarım işlerinin yapılması. 9- Babaeski 100.Yıl Stad. yanındaki toprak saha sporcu ve hakem soyunma odası yapım işi. 10- Demirköy- İğneada Beldesi spor sahası soyunma odası yapım işi. 11- Pınarhisar Spor sahası soyunma odaları yapım işi. 12- Lüleburgaz 75.yıl sahası zemin düzeltme işi. 	

Performans Göstergeleri		2009	2010	2011
1	İl Genelinde Mevcut spor tesislerinin bakım ve onarım işlerinin yapılması.			147.006,00
Açıklama:				

Faaliyetler		Kaynak İhtiyacı (2011) (TL)		
		Bütçe	Bütçe Dışı	Toplam
1	İl Genelinde Mevcut spor tesislerinin bakım ve onarım işlerinin yapılması	147.006,00	2.097.500,00	2.244.506,00
Genel Toplam		147.006,00	2.097.500,00	2.244.506,00

PERFORMANS HEDEFİ TABLOSU

TABLO 1

İdare Adı	KIRKLARELİ İL KÜLTÜR VE TURİZM MÜDÜRLÜĞÜ
Amaç 5	Kırklareli’nde tüm vatandaşlarımıza ulaşacak seviyede sanatsal etkinliklerin gerçekleştirilmesi ve geliştirilmesi.
Hedef 5.1	Mahalli ressamlarımızın, şair ve yazarlarımızın resim ve kitap üretimlerini teşvik etmek.

Performans Hedefi	Mahalli Ressamlarımızın Desteklenmesi Tanıtma, ağırlama, tören ve organizasyon giderlerinin karşılanması. Kırklareli’li Şair ve Yazarların Desteklenmesi.Bolluk ve bereket şenliklerine katılım sağlanması.
Açıklamalar :	

Performans Göstergeleri		2009	2010	2011
1	Mutlu Köyü Bolca Nine ve Bolluk Bereket şenliklerine katılım sağlanması.	-	-	25.000,00
Açıklama: Tanıtma, ağırlama, tören ve organizasyon giderleri karşılanacaktır.				
2	Resim fotoğraf ve el sanatlarıyla uğraşan sanatçılara destek verilmesi.	-	-	24.996,00
Açıklama:				
3	Babaeski Pancarköy Şehitliği çevre düzenlenmesi.			10.000,00
Açıklama:				
4	Kültür Müdürlüğü hizmet binalarının bakım onarımı.			1,00
Açıklama:				
5	Vize İlçesi Çömlektepe Anfi Tiyatrosu Arkeolojik Kazı Çalışması.			1,00
Açıklama:				
6	Demirköy İlçesi Demir dökümhanesi Arkeolojik Kazı çalışmaları.			30.000,00
Açıklama:				
7	Kırklareli Aşağıpınar ve Kanlıgeçit Arkeolojik Kazı çalışmaları.			30.000,00
Açıklama:				
8	Merkez Müze Müdürlüğünün teşhir salonunu düzenlenmesi.			1,00
Açıklama:				
9	Merkez Kültür ve Tabiat varlıklarının tespit ve tescil edilmesi.			1,00
Açıklama:				

Faaliyetler		Kaynak İhtiyacı (2010) (TL)		
		Bütçe	Bütçe Dışı	Toplam
1	İl Genelinde gerçekleştirilecek Kültür ve Turizm Projeleri .	120.000,00	140.000,00	260.000,00
Genel Toplam		120.000,00	140.000,00	260.000,00

FAALİYET MALİYETLERİ TABLOSU

TABLO 2

İdarenin Adı	KIRKLARELİ İL ÖZEL İDARESİ
Performans Hedefi	Makine parkında bulunan araçların bakım ve onarımlarının yapılarak yedek parçalarının satın alınarak temini.
Faaliyet Adı	Yedek Parça ve Akaryakıt Alım ve Giderleri.
Sorumlu Harcama Birimi veya Birimleri	İl Özel İdaresi (Destek Hizmetleri Müdürlüğü).
Açıklamalar : Makine araç parkında bulunan araçlardan arızalı olanların bakım ve onarımı yapılarak ihtiyaç duyulduğunda yedek parça temini yapılacaktır. Yol yapımı, bakım ve onarımlarının yapılması için araçlara akaryakıt satın alınması sağlanacaktır.	

Ekonomik Kod		(2011)
01	Personel Giderleri	
02	SGK Devlet Primi giderleri	
03	Mal ve Hizmet Alımları	290.000,00
04	Faiz Giderleri	
05	Cari Transferler	
06	Sermaye Giderleri	400.000,00
07	Sermaye Transferleri	
08	Borç Verme	
Toplam Bütçe Kaynak İhtiyacı		690.000,00
Bütçe Dışı Kaynak İhtiyacı	Döner Sermaye	
	Diğer Yurt İçi	2.696.000,00
	Yurt Dışı	
Toplam Bütçe Dışı Kaynak İhtiyacı		2.696.000,00
Toplam Kaynak İhtiyacı		3.386.000,00

FAALİYET MALİYETLERİ TABLOSU

TABLO 2

İdarenin Adı	KIRKLARELİ İL ÖZEL İDARESİ
Performans Hedefi	Üst yönetimin ve idarenin gerekli tüm harcamaları bütçe ödenekleri doğrultusunda karşılanması sağlanacaktır.
Faaliyet Adı	Köylere Yardım- Birliklere Yardım- Mal ve Hizmet Alım ve Giderleri- Borç Giderleri.
Sorumlu Harcama Birimi veya Birimleri	İl Özel İdaresi (Genel Sekreterliği)
Açıklamalar :Üst yönetimin ile İdarenin 5302 Sayılı Kanununla verilen görevleri yerine getirirken yapılması gerekli tüm harcamaları bütçe ödenekleri doğrultusunda karşılanması sağlanacaktır.	

Ekonomik Kod		(2011)
01	Personel Giderleri	
02	SGK Devlet Primi giderleri	
03	Mal ve Hizmet Alımları	1.728.069,00
04	Faiz Giderleri	200.000,00
05	Cari Transferler	542.992,00
06	Sermaye Giderleri	
07	Sermaye Transferleri	
08	Borç Verme	
Toplam Bütçe Kaynak İhtiyacı		2.471.061,00
Bütçe Dışı Kaynak İhtiyacı	Döner Sermaye	
	Diğer Yurt İçi	
	Yurt Dışı	
Toplam Bütçe Dışı Kaynak İhtiyacı		
Toplam Kaynak İhtiyacı		2.471.061,00

FAALİYET MALİYETLERİ TABLOSU

TABLO 2

İdarenin Adı	KIRKLARELİ İL ÖZEL İDARESİ
Performans Hedefi	Özlük Haklarının Ödenmesi sağlanacaktır.
Faaliyet Adı	Özlük Hakları .
Sorumlu Harcama Birimi veya Birimleri	İl Özel İdaresi (Genel Sekreterliği)
Açıklamalar : Üst Yönetim (Vali yardımcıları-Kaymakamlar), İl Genel Meclisi, İl Encümeni, İhtisas Komisyonlarının ödenek, yolluk vb. özlük haklarına ait harcamalar, İl Özel İdaresi personelinin maaş, yolluk ve SGK ödemeleri vb. giderlerine ait harcamalar öncelikli olarak sağlanacaktır.	

Ekonomik Kod		(2011)
01	Personel Giderleri	3.556.958,00
02	SGK Devlet Primi giderleri	718.430,00
03	Mal ve Hizmet Alımları	
04	Faiz Giderleri	
05	Cari Transferler	
06	Sermaye Giderleri	
07	Sermaye Transferleri	
08	Borç Verme	
Toplam Bütçe Kaynak İhtiyacı		4.275.388,00
Bütçe Dışı Kaynak İhtiyacı	Döner Sermaye	
	Diğer Yurt İçi	
	Yurt Dışı	
Toplam Bütçe Dışı Kaynak İhtiyacı		
Toplam Kaynak İhtiyacı		4.275.388,00

FAALİYET MALİYETLERİ TABLOSU

TABLO 2

İdarenin Adı	KIRKLARELİ İL ÖZEL İDARESİ
Performans Hedefi	Kanunları gereğince 2011 yılı Bütçesiyle kurumlara ayrılan kanuni payların 2011 yılı içinde yatırılması sağlanacaktır.
Faaliyet Adı	Yasal Paylar.
Sorumlu Harcama Birimi veya Birimleri	İl Özel İdaresi (Genel Sekreterliği)
Açıklamalar : CPMR Üyelik Aidatı, İller Bankasına İştirak Payı, Trakya Kalkınma Birliği payı, Trakya Kalkınma Ajansına verilen Pay ve SGK'ya ödenen devlet primleri ile Vilayetler Hizmet Birliği'ne yatırılacak paylar ve yedek ödenekler.	

Ekonomik Kod		(2011)
01	Personel Giderleri	
02	SGK Devlet Primi giderleri	179.977,00
03	Mal ve Hizmet Alımları	
04	Faiz Giderleri	
05	Cari Transferler	888.998,00
06	Sermaye Giderleri	94.001,00
07	Sermaye Transferleri	
08	Borç Verme	
09	Yedek Ödenekler	386.000,00
Toplam Bütçe Kaynak İhtiyacı		1.548.976,00
Bütçe Dışı Kaynak İhtiyacı	Döner Sermaye	
	Diğer Yurt İçi	
	Yurt Dışı	
Toplam Bütçe Dışı Kaynak İhtiyacı		
Toplam Kaynak İhtiyacı		1.548.976,00

FAALİYET MALİYETLERİ TABLOSU

TABLO 2

İdarenin Adı	KIRKLARELİ İL ÖZEL İDARESİ
Performans Hedefi	Yoksullara mikro kredi verilmesi amacıyla ilgili yönetmeliğin çıkarılması sağlanarak, uygun mekan ve şartlar sağlanacak. İlimizdeki ihtiyaç sahipleri belirlenip mikro krediler verilerek ekonomik seviyeleri iyileştirilecektir.
Faaliyet Adı	Yoksullara Mikro Kredi Sağlanması.
Sorumlu Harcama Birimi veya Birimleri	İl Özel İdaresi (Strateji Geliştirme Müdürlüğü).
Açıklamalar : Gelirleri ve sermaye birikimleri yetersiz girişimcilere mikro kredi olarak destek verilmesi sağlanacaktır.	

Ekonomik Kod		(2011)
01	Personel Giderleri	
02	SGK Devlet Primi giderleri	
03	Mal ve Hizmet Alımları	
04	Faiz Giderleri	
05	Cari Transferler	
06	Sermaye Giderleri	
07	Sermaye Transferleri	
08	Borç Verme	1,00
Toplam Bütçe Kaynak İhtiyacı		1,00
Bütçe Dışı Kaynak İhtiyacı	Döner Sermaye	
	Diğer Yurt İçi	100.000,00
	Yurt Dışı	
Toplam Bütçe Dışı Kaynak İhtiyacı		100.001,00
Toplam Kaynak İhtiyacı		100.001,00

FAALİYET MALİYETLERİ TABLOSU

TABLO 2

İdarenin Adı	KIRKLARELİ İL ÖZEL İDARESİ
Performans Hedefi	Toplam 40 km stabilize kaplama, 25 km birinci kat asfalt kaplama, 100 km ikinci kat asfalt kaplama yapılacaktır.
Faaliyet Adı	Köy Yolları Yapım ve Onarım Projesi.
Sorumlu Harcama Birimi veya Birimleri	İl Özel İdaresi (Yol ve Ulaşım Hizmetleri Müdürlüğü)
Açıklamalar : Tüm köy yolları, her mevsim emniyetli bir şekilde ulaşılabilen, köy yolu standardına uygun biçimde yapılarak, köy ve bağlularının ulaşım sorunu çözülecektir.	

Ekonomik Kod		(2011)
01	Personel Giderleri	
02	SGK Devlet Primi giderleri	
03	Mal ve Hizmet Alımları	
04	Faiz Giderleri	
05	Cari Transferler	
06	Sermaye Giderleri	1.780.000,00
07	Sermaye Transferleri	
08	Borç Verme	
Toplam Bütçe Kaynak İhtiyacı		1.780.000,00
Bütçe Dışı Kaynak İhtiyacı	Döner Sermaye	
	Diğer Yurt İçi	49.767.121,95
	Yurt Dışı	
Toplam Bütçe Dışı Kaynak İhtiyacı		49.767.121,95
Toplam Kaynak İhtiyacı		51.547.121,95

FAALİYET MALİYETLERİ TABLOSU

TABLO 2

İdarenin Adı	KIRKLARELİ İL ÖZEL İDARESİ
Performans Hedefi	Toplam 2 köyde yeni içme suyu ikmal onarım projesi, 5 yeni köyde sondaj kuyusu açılması inşaatları yapılacaktır.Bakım onarıma ihtiyaç olan su kaptajlarının onarımlarının yapılması sağlanacaktır.Elektromotapomp ve içme suyu elektrik traforlarında beklenmedik arızalara karşı gerekli önlemler alınacaktır.
Faaliyet Adı	Köy İçmesuları Yapım ve Onarım Projesi.
Sorumlu Harcama Birimi veya Birimleri	İl Özel İdaresi (Su ve Kanal Hizmetleri Müdürlüğü)
Açıklamalar : 2 adet köyde yeni içmesuyu depo yapımı,5 adet köyde içme suyu sondaj kuyusu açılması inşaatları yapılacaktır, bununla beraber gereken yerlerde içmesuyu şebekelerinde onarım yapılacaktır.	

Ekonomik Kod		(2011)
01	Personel Giderleri	
02	SGK Devlet Primi giderleri	
03	Mal ve Hizmet Alımları	
04	Faiz Giderleri	
05	Cari Transferler	
06	Sermaye Giderleri	250.000,00
07	Sermaye Transferleri	
08	Borç Verme	
Toplam Bütçe Kaynak İhtiyacı		250.000,00
Bütçe Dışı Kaynak İhtiyacı	Döner Sermaye	
	Diğer Yurt İçi	215.000,00
	Yurt Dışı	
Toplam Bütçe Dışı Kaynak İhtiyacı		215.000,00
Toplam Kaynak İhtiyacı		465.000,00

FAALİYET MALİYETLERİ TABLOSU

TABLO 2

İdarenin Adı	KIRKLARELİ İL ÖZEL İDARESİ
Performans Hedefi	Her sene en az iki köyde göletten sulama kanallarının tamirat ve bakımını yapıp, kanalların temizlenmesi ve daha verimli sulama suyunun köylere ulaşabilmesi için gerekli tedbirler ile Ayrıca Büyük ve Küçükbaş hayvanların susuz kalmaması için önlemler alınacaktır.
Faaliyet Adı	Gölet ve Arazi Sulama Projeleri.
Sorumlu Harcama Birimi veya Birimleri	İl Özel İdaresi (Su ve Kanal Hizmetleri Müdürlüğü)
Açıklamalar :En az 5 adet köyde göletten sulama projesinin gerçekleşmesi sağlanacaktır. En az 10 adet Hayvan içme suyu projesinin gerçekleşmesi sağlanacaktır.	

Ekonomik Kod		(2011)
01	Personel Giderleri	
02	SGK Devlet Primi giderleri	
03	Mal ve Hizmet Alımları	
04	Faiz Giderleri	
05	Cari Transferler	
06	Sermaye Giderleri	
07	Sermaye Transferleri	
08	Borç Verme	
Toplam Bütçe Kaynak İhtiyacı		
Bütçe Dışı Kaynak İhtiyacı	Döner Sermaye	
	Diğer Yurt İçi	1.400.000,00
	Yurt Dışı	
Toplam Bütçe Dışı Kaynak İhtiyacı		1.400.000,00
Toplam Kaynak İhtiyacı		1.400.000,00

FAALİYET MALİYETLERİ TABLOSU

TABLO 2

İdarenin Adı	KIRKLARELİ İL ÖZEL İDARESİ
Performans Hedefi	2011 yılında toplam 8 köye kanalizasyon yapım projesi uygulanması planlanmaktadır.
Faaliyet Adı	Kanalizasyon ve Doğal Arıtma Projesi
Sorumlu Harcama Birimi veya Birimleri	İl Özel İdaresi (Su ve Kanal Hizmetleri Müdürlüğü)
Açıklamalar : En az 8 Köyümüze kanalizasyon ve doğal arıtma projesi hazırlayarak hizmete sunulacaktır.	

Ekonomik Kod		(2011)
01	Personel Giderleri	
02	SGK Devlet Primi giderleri	
03	Mal ve Hizmet Alımları	70.000,00
04	Faiz Giderleri	
05	Cari Transferler	
06	Sermaye Giderleri	
07	Sermaye Transferleri	
08	Borç Verme	
Toplam Bütçe Kaynak İhtiyacı		70.000,00
Bütçe Dışı Kaynak İhtiyacı	Döner Sermaye	
	Diğer Yurt İçi	5.617.500,00
	Yurt Dışı	
Toplam Bütçe Dışı Kaynak İhtiyacı		5.617.500,00
Toplam Kaynak İhtiyacı		5.687.500,00

FAALİYET MALİYETLERİ TABLOSU

TABLO 2

İdarenin Adı	KIRKLARELİ İL ÖZEL İDARESİ
Performans Hedefi	Hizmet ihtiyaçlarının karşılanması ve İl Afet ve Acil Durum Merkezi Kurulması.
Faaliyet Adı	Mal ve Hizmet Alımları
Sorumlu Harcama Birimi veya Birimleri	İl Özel İdaresi (Afet ve Acil Durum Müdürlüğü)
Açıklamalar : 2011 yılında hizmet ihtiyaçları ve hizmet binası ile araç-gereç sağlanması ve İl Afet ve Acil Durum Merkezi Kurulması.	

Ekonomik Kod		(2011)
01	Personel Giderleri	
02	SGK Devlet Primi giderleri	
03	Mal ve Hizmet Alımları	75.000,00
04	Faiz Giderleri	
05	Cari Transferler	
06	Sermaye Giderleri	
07	Sermaye Transferleri	
08	Borç Verme	
Toplam Bütçe Kaynak İhtiyacı		75.000,00
Bütçe Dışı Kaynak İhtiyacı	Döner Sermaye	
	Diğer Yurt İçi	1.705.000,00
	Yurt Dışı	
Toplam Bütçe Dışı Kaynak İhtiyacı		1.705.000,00
Toplam Kaynak İhtiyacı		1.780.000,00

FAALİYET MALİYETLERİ TABLOSU

TABLO 2

İdarenin Adı	KIRKLARELİ İL ÖZEL İDARESİ
Performans Hedefi	Denize kıyısı olan bölgelerde kıyı kenar çizgilerinin tespit edilerek hali hazır haritalarının yapılması ve müdürlüğümüzün kırtasiye, akaryakıt alımı ve büro malzemelerinin temini sağlanacaktır.
Faaliyet Adı	Mal ve Hizmet Alımları.
Sorumlu Harcama Birimi veya Birimleri	İl Özel İdaresi (Bayındırlık İl Müdürlüğü)
Açıklamalar : Halihazır harita yapımı ve kırtasiye giderlerinin sağlanması gerçekleştirilecektir.	

Ekonomik Kod		(2011)
01	Personel Giderleri	
02	SGK Devlet Primi giderleri	
03	Mal ve Hizmet Alımları	1,00
04	Faiz Giderleri	
05	Cari Transferler	
06	Sermaye Giderleri	
07	Sermaye Transferleri	
08	Borç Verme	
Toplam Bütçe Kaynak İhtiyacı		1,00
Bütçe Dışı Kaynak İhtiyacı	Döner Sermaye	
	Diğer Yurt İçi	350.000,00
	Yurt Dışı	
Toplam Bütçe Dışı Kaynak İhtiyacı		350.001,00
Toplam Kaynak İhtiyacı		350.001,00

FAALİYET MALİYETLERİ TABLOSU

TABLO 2

İdarenin Adı	KIRKLARELİ İL ÖZEL İDARESİ
Performans Hedefi	Denetimin sağlanması amacıyla araçlara akaryakıt alınacaktır.
Faaliyet Adı	Mal ve Hizmet Alımları.
Sorumlu Harcama Birimi veya Birimleri	İl Özel İdaresi (Bayındırlık İl Müdürlüğü)
Açıklamalar : Akaryakıt alımları yapılacaktır.	

Ekonomik Kod		(2011)
01	Personel Giderleri	
02	SGK Devlet Primi giderleri	
03	Mal ve Hizmet Alımları	19.999,00
04	Faiz Giderleri	
05	Cari Transferler	
06	Sermaye Giderleri	
07	Sermaye Transferleri	
08	Borç Verme	
Toplam Bütçe Kaynak İhtiyacı		19.999,00
Bütçe Dışı Kaynak İhtiyacı	Döner Sermaye	
	Diğer Yurt İçi	90.000,00
	Yurt Dışı	
Toplam Bütçe Dışı Kaynak İhtiyacı		90.000,00
Toplam Kaynak İhtiyacı		109.999,00

FAALİYET MALİYETLERİ TABLOSU

TABLO 2

İdarenin Adı	KIRKLARELİ İL ÖZEL İDARESİ
Performans Hedefi	Toplum Destekli Polislik hizmetlerinde kullanılmak üzere gerekli araç gereç ve büro malzemeleri alınacaktır, ihtiyaç duyulduğunda kırtasiye ihtiyaçları karşılanacaktır.
Faaliyet Adı	Mal ve Hizmet Alımları
Sorumlu Harcama Birimi veya Birimleri	İl Özel İdaresi (İl Emniyet Müdürlüğü)
Açıklamalar : Toplum Destekli Polislik hizmetlerinde kullanılmak üzere gerekli araç gereç alımı.	

Ekonomik Kod		(2011)
01	Personel Giderleri	
02	SGK Devlet Primi giderleri	
03	Mal ve Hizmet Alımları	20.000,00
04	Faiz Giderleri	
05	Cari Transferler	
06	Sermaye Giderleri	
07	Sermaye Transferleri	
08	Borç Verme	
Toplam Bütçe Kaynak İhtiyacı		20.000,00
Bütçe Dışı Kaynak İhtiyacı	Döner Sermaye	
	Diğer Yurt İçi	
	Yurt Dışı	
Toplam Bütçe Dışı Kaynak İhtiyacı		-
Toplam Kaynak İhtiyacı		20.000,00

FAALİYET MALİYETLERİ TABLOSU

TABLO 2

İdarenin Adı	KIRKLARELİ İL ÖZEL İDARESİ
Performans Hedefi	İlimiz merkez ve İlçelerinde iklim şartlarına uygun sertifikalı meyve fidan dağıtımı yaparak kaliteli ürün elde etmek için meyve üretimini geliştirme projeleri uygulamak ve ihtiyaç duyulan yerlerde tarımsal sanayi tesisleri kurdurmak.
Faaliyet Adı	Meyveciliği Geliştirme Projesi.
Sorumlu Harcama Birimi veya Birimleri	İl Özel İdaresi (Tarım İl Müdürlüğü)
Açıklamalar : İlimiz merkez ve ilçelerinde iklim şartlarına uygun sertifikalı meyve fidanları ile kurulacak armut, bağ (şaraplık ve sofralık), kiraz, elma, Japon Eriği, ceviz bahçesi, Sertifikalı Buğday Projesi Temini ve Dağıtımı Projesi, Oklalı Köyü Mera Islah ve Amenajmanı Projesi, Tarım Kireci Uygulama Projesi, Mısır Kurutma Makinesinin İlimize kazandırılması hedeflenmektedir.	

Ekonomik Kod		(2011)
01	Personel Giderleri	
02	SGK Devlet Primi giderleri	
03	Mal ve Hizmet Alımları	
04	Faiz Giderleri	
05	Cari Transferler	
06	Sermaye Giderleri	
07	Sermaye Transferleri	
08	Borç Verme	
Toplam Bütçe Kaynak İhtiyacı		
Bütçe Dışı Kaynak İhtiyacı	Döner Sermaye	
	Diğer Yurt İçi	1.155.000,00
	Yurt Dışı	
Toplam Bütçe Dışı Kaynak İhtiyacı		1.155.000,00
Toplam Kaynak İhtiyacı		1.155.000,00

FAALİYET MALİYETLERİ TABLOSU

TABLO 2

İdarenin Adı	KIRKLARELİ İL ÖZEL İDARESİ
Performans Hedefi	İlimiz merkez ve ilçelerinde,Organik arıcılık uygulayan ve arı yetiştiren üreticilerin desteklenmesi sağlanarak halkımızın kaliteli ve sağlıklı bal tüketimi yapması ve arı ekotipinin korunması planlanmıştır.
Faaliyet Adı	Bitkisel Üretimi Geliştirme Projesi.
Sorumlu Harcama Birimi veya Birimleri	İl Özel İdaresi (Tarım İl Müdürlüğü)
Açıklamalar :Üretici Birliklere yardım sağlanması planlanmıştır.Ödeneği olan 39.998,00-TL Birliklere yardım tertibinden değerlendirilecektir.Seracılığı Geliştirme projesi açılmıştır.	

Ekonomik Kod		(2011)
01	Personel Giderleri	
02	SGK Devlet Primi giderleri	
03	Mal ve Hizmet Alımları	
04	Faiz Giderleri	
05	Cari Transferler	
06	Sermaye Giderleri	1,00
07	Sermaye Transferleri	
08	Borç Verme	
Toplam Bütçe Kaynak İhtiyacı		1,00
Bütçe Dışı Kaynak İhtiyacı	Döner Sermaye	
	Diğer Yurt İçi	200.000,00
	Yurt Dışı	
Toplam Bütçe Dışı Kaynak İhtiyacı		
Toplam Kaynak İhtiyacı		200.001,00

FAALİYET MALİYETLERİ TABLOSU

TABLO 2

İdarenin Adı	KIRKLARELİ İL ÖZEL İDARESİ
Performans Hedefi	Hayvansal üretimi geliştirmek amacıyla ilimizde mevcut hayvanların döl kontrolü, soy kütüğü, önsoy kütüğü faaliyetlerinin yürütmek ve hijyen kontrolünü yapmak, istihdamı artırmak amacıyla projeler uygulanmak.
Faaliyet Adı	Asılbeyli Köyünün hayvan ahırlarının köy dışına çıkarılması projesi.
Sorumlu Harcama Birimi veya Birimleri	İl Özel İdaresi (Tarım İl Müdürlüğü)
Açıklamalar :	

Ekonomik Kod		(2011)
01	Personel Giderleri	
02	SGK Devlet Primi giderleri	
03	Mal ve Hizmet Alımları	
04	Faiz Giderleri	
05	Cari Transferler	
06	Sermaye Giderleri	60.000,00
07	Sermaye Transferleri	
08	Borç Verme	
Toplam Bütçe Kaynak İhtiyacı		60.000,00
Bütçe Dışı Kaynak İhtiyacı	Döner Sermaye	
	Diğer Yurt İçi	40.000,00
	Yurt Dışı	
Toplam Bütçe Dışı Kaynak İhtiyacı		40.000,00
Toplam Kaynak İhtiyacı		100.000,00

FAALİYET MALİYETLERİ TABLOSU

TABLO 2

İdarenin Adı	KIRKLARELİ İL ÖZEL İDARESİ
Performans Hedefi	Yeni ambulanslar alınacak ve mevcut ambulansların bakımı yapılacaktır.
Faaliyet Adı	Yeni ambulans alımı.
Sorumlu Harcama Birimi veya Birimleri	İl Özel İdaresi (İl Sağlık Müdürlüğü)
Açıklamalar : 2011 yılı yatırım programı çerçevesinde ödenekli işler statüsünde uygulama yapılacaktır.	

Ekonomik Kod		(2011)
01	Personel Giderleri	
02	SGK Devlet Primi giderleri	
03	Mal ve Hizmet Alımları	250.000,00
04	Faiz Giderleri	
05	Cari Transferler	
06	Sermaye Giderleri	
07	Sermaye Transferleri	
08	Borç Verme	
Toplam Bütçe Kaynak İhtiyacı		250.000,00
Bütçe Dışı Kaynak İhtiyacı	Döner Sermaye	
	Diğer Yurt İçi	
	Yurt Dışı	350.000,00
Toplam Bütçe Dışı Kaynak İhtiyacı		350.000,00
Toplam Kaynak İhtiyacı		600.000,00

FAALİYET MALİYETLERİ TABLOSU

TABLO 2

İdarenin Adı	KIRKLARELİ İL ÖZEL İDARESİ
Performans Hedefi	Yeni Sağlık Hizmetleri binaları yapımı, Merkez 250 Yataklı Devlet Hastanesi Projesi, Kırklareli 20 Üniteli Ağız ve Diş Sağlığı Merkezi yapımı, Babaeski İlçesine Devlet Hastanesi yapımı, İl genelinde Sağlık binalarının sağlamlaştırılması projesi, Pınarhisar İlçesine Devlet Hastanesi yapımı ve Lüleburgaz İlçesine 300 Yataklı Devlet Hastanesi yapılacaktır.
Faaliyet Adı	Sağlık Hizmetlerinin bina ihtiyaçları sağlanacaktır.
Sorumlu Harcama Birimi veya Birimleri	İl Özel İdaresi (İl Özel İdaresi (İl Sağlık Müdürlüğü)
Açıklamalar : 2011 Yılı Yatırım Programına alınarak ödenekleri Sağlık Bakanlığınca tahsis edilecektir.	

Ekonomik Kod		(2011)
01	Personel Giderleri	
02	SGK Devlet Primi giderleri	
03	Mal ve Hizmet Alımları	
04	Faiz Giderleri	
05	Cari Transferler	
06	Sermaye Giderleri	
07	Sermaye Transferleri	
08	Borç Verme	
Toplam Bütçe Kaynak İhtiyacı		
Bütçe Dışı Kaynak İhtiyacı	Döner Sermaye	
	Diğer Yurt İçi	100.700.000,00
	Yurt Dışı	
Toplam Bütçe Dışı Kaynak İhtiyacı		100.700.000,00
Toplam Kaynak İhtiyacı		100.700.000,00

FAALİYET MALİYETLERİ TABLOSU

TABLO 2

İdarenin Adı	KIRKLARELİ İL ÖZEL İDARESİ
Performans Hedefi	Eğitimde fırsat eşitliği yaratmak, eğitim kalitesini artırarak derslik başına 23 olan öğrenci sayısını 20'ye düşürmek ve okullaşma oranını arttırmak için gerekli olan fiziki altyapıyı hazırlanması hedeflenmiştir.
Faaliyet Adı	Eğitim Hizmetleri .
Sorumlu Harcama Birimi veya Birimleri	İl Özel idaresi (İl Milli Eğitim Müdürlüğü).
Açıklamalar : Eğitimde fırsat eşitliği yaratmak, eğitim kalitesini artırarak derslik başına 23 olan öğrenci sayısını 20'ye düşürmek ve okullaşma oranını arttırmak için gerekli olan fiziki altyapıyı hazırlanması hedeflenmiştir.	

Ekonomik Kod		(2011)
01	Personel Giderleri	
02	SGK Devlet Primi giderleri	
03	Mal ve Hizmet Alımları	
04	Faiz Giderleri	
05	Cari Transferler	
06	Sermaye Giderleri	507.568,00
07	Sermaye Transferleri	
08	Borç Verme	
Toplam Bütçe Kaynak İhtiyacı		507.568,00
Bütçe Dışı Kaynak İhtiyacı	Döner Sermaye	
	Diğer Yurt İçi	8.740.000,00
	Yurt Dışı	
Toplam Bütçe Dışı Kaynak İhtiyacı		8.740.000,00
Toplam Kaynak İhtiyacı		9.247.568,000

FAALİYET MALİYETLERİ TABLOSU

TABLO 2

İdarenin Adı	KIRKLARELİ İL ÖZEL İDARESİ
Performans Hedefi	Mesleki Teknik Eğitimin ihtiyacı olan ortamlar için gerekli fiziki alt yapıyı oluşturma hedeflenmiştir.
Faaliyet Adı	Eğitim Hizmetleri .
Sorumlu Harcama Birimi veya Birimleri	İl Özel idaresi (İl Milli Eğitim Müdürlüğü)
Açıklamalar : Mesleki Teknik Eğitimin ihtiyacı olan ortamlar için gerekli fiziki alt yapıyı oluşturma hedeflenmiştir.	

Ekonomik Kod		(2011)
01	Personel Giderleri	
02	SGK Devlet Primi giderleri	
03	Mal ve Hizmet Alımları	
04	Faiz Giderleri	
05	Cari Transferler	
06	Sermaye Giderleri	
07	Sermaye Transferleri	
08	Borç Verme	
Toplam Bütçe Kaynak İhtiyacı		
Bütçe Dışı Kaynak İhtiyacı	Döner Sermaye	
	Diğer Yurt İçi	45.259.747,00
	Yurt Dışı	
Toplam Bütçe Dışı Kaynak İhtiyacı		45.259.747,00
Toplam Kaynak İhtiyacı		45.259.747,00

FAALİYET MALİYETLERİ TABLOSU

TABLO 2

İdarenin Adı	KIRKLARELİ İL ÖZEL İDARESİ
Performans Hedefi	İl Milli Eğitimin rutin mal ve hizmetlerinin alınması hedeflenmiştir.
Faaliyet Adı	Eğitim Hizmetleri .
Sorumlu Harcama Birimi veya Birimleri	İl Özel idaresi (İl Milli Eğitim Müdürlüğü)
Açıklamalar : İl Milli Eğitimin rutin mal ve hizmetlerinin alınması hedeflenmiştir.	

Ekonomik Kod		(2011)
01	Personel Giderleri	
02	SGK Devlet Primi giderleri	
03	Mal ve Hizmet Alımları	1.715.000,00
04	Faiz Giderleri	
05	Cari Transferler	
06	Sermaye Giderleri	
07	Sermaye Transferleri	
08	Borç Verme	
Toplam Bütçe Kaynak İhtiyacı		1.715.000,00
Bütçe Dışı Kaynak İhtiyacı	Döner Sermaye	
	Diğer Yurt İçi	
	Yurt Dışı	
Toplam Bütçe Dışı Kaynak İhtiyacı		
Toplam Kaynak İhtiyacı		1.715.000,00

FAALİYET MALİYETLERİ TABLOSU

TABLO 2

İdarenin Adı	KIRKLARELİ İL ÖZEL İDARESİ
Performans Hedefi	Resmi kuruluşlar, sivil toplum örgütleri ile işbirliği içerisinde bireylerin spora katılımlarını teşvik eden kampanyalar, değişik branşlarda turnuvalar düzenlenecek, kulüp ve sporcu sayılarını arttırmak için yeni tesisler yapılacak, branşlarında ihtisaslaşmış eğitici spor adamları ile çalışarak kaliteli sporcuların yetişmesi sağlanacaktır. Ayrıca iş adamlarımıza spora yaptıkları hizmetlerin belli bir kısmını vergiden düşebilecekleri sponsorluk yasaının tanıtılması konusunda çeşitli bilgilendirme seminer ve toplantılar yapılacaktır.
Faaliyet Adı	Spor Tesisleri Yapım Projesi.
Sorumlu Harcama Birimi veya Birimleri	İl Özel İdaresi (Gençlik ve Spor İl Müdürlüğü)
Açıklamalar : Spor tesislerinin onarımları yapılacaktır.	

Ekonomik Kod		(2011)
01	Personel Giderleri	
02	SGK Devlet Primi giderleri	
03	Mal ve Hizmet Alımları	147.006,00
04	Faiz Giderleri	
05	Cari Transferler	
06	Sermaye Giderleri	
07	Sermaye Transferleri	
08	Borç Verme	
Toplam Bütçe Kaynak İhtiyacı		147.006,00
Bütçe Dışı Kaynak İhtiyacı	Döner Sermaye	
	Diğer Yurt İçi	1.958.000,00
	Yurt Dışı	
Toplam Bütçe Dışı Kaynak İhtiyacı		1.958.000,00
Toplam Kaynak İhtiyacı		2.105.000,00

FAALİYET MALİYETLERİ TABLOSU

TABLO 2

İdarenin Adı	KIRKLARELİ İL ÖZEL İDARESİ
Performans Hedefi	Mahalli ressamlarımızın desteklenmesi. Tanıtma, ağırlama, tören ve organizasyon giderlerinin karşılanması.
Faaliyet Adı	Mahalli ressamlarımızın, şair ve yazarlarımızın resim ve kitap üretmelerini teşvik etmek.
Sorumlu Harcama Birimi veya Birimleri	İl Özel İdaresi (İl Kültür ve Turizm Müdürlüğü)
Açıklamalar : Sanatsal faaliyetler desteklenecektir.	

Ekonomik Kod		(2011)
01	Personel Giderleri	
02	SGK Devlet Primi giderleri	
03	Mal ve Hizmet Alımları	120.000,00
04	Faiz Giderleri	
05	Cari Transferler	
06	Sermaye Giderleri	
07	Sermaye Transferleri	
08	Borç Verme	
Toplam Bütçe Kaynak İhtiyacı		120.000,00
Bütçe Dışı Kaynak İhtiyacı	Döner Sermaye	
	Diğer Yurt İçi	140.000,00
	Yurt Dışı	
Toplam Bütçe Dışı Kaynak İhtiyacı		140.000,00
Toplam Kaynak İhtiyacı		260.000,00

C- İDARENİN TOPLAM KAYNAK İHTİYACI

İDARE PERFORMANS TABLOSU

TABLO 3

İdarenin Adı		KIRKLARELİ İL ÖZEL İDARESİ						
Performans Hedefi	Faaliyet		BÜTÇE İÇİ		BÜTÇE DIŞI		TOPLAM	
			TL	PAY (%)	TL	PAY (%)	TL	PAY (%)
1.1	1.1.1	Araçlara Yedek Parça Alınması ve Bakım Onarımlarının Yapılması	200.000,00				200.000,00	
	1.1.2	Akaryakıt (kırsal motorin alımı)	400.000,00				400.000,00	
	1.1.3	Taşıma Giderleri	60.000,00				60.000,00	
	1.1.4	Araç, sigorta, poliçe, ruhsat ve muayene harç vs.	30.000,00				30.000,00	
Performans Hedefi Maliyetleri Toplamı			690.000,00				690.000,00	
Genel Yönetim Giderleri								
Diğer İdarelere Transfer edilecek kaynaklar Toplamı								
Genel Toplam			690.000,00				690.000,00	

İDARE PERFORMANS TABLOSU

TABLO 3

İdarenin Adı		KIRKLARELİ İL ÖZEL İDARESİ						
Performans Hedefi	Faaliyet		BÜTÇE İÇİ		BÜTÇE DIŞI		TOPLAM	
			TL	PAY (%)	TL	PAY (%)	TL	PAY (%)
1.1	1.1.1	Mal ve Hizmet Alım Giderleri	1.728.069,00				1.728.069,00	
	1.1.2	Faiz Giderleri	200.000,00				200.000,00	
	1.1.3	Köylere Yardım Yapılması	300.000,00				300.000,00	
	1.1.4	Birliklere vakıf ve kamu yararına çalışan derneklere yardım yapılması	242.991,00				242.991,00	
	1.1.5	Mikro Kredi verilmesi projesi	1,00		100.000,00		100.001,00	
Performans Hedefi Maliyetleri Toplamı			2.571.061,00		100.000,00		2.571.061,00	
Genel Yönetim Giderleri								
Diğer İdarelere Transfer edilecek kaynaklar Toplamı								
Genel Toplam			2.571.061,00		100.000,00		2.571.061,00	

İDARE PERFORMANS TABLOSU

TABLO 3

İdarenin Adı		KIRKLARELİ İL ÖZEL İDARESİ						
Performans Hedefi	Faaliyet		BÜTÇE İÇİ		BÜTÇE DIŞI		TOPLAM	
			TL	PAY (%)	TL	PAY (%)	TL	PAY (%)
1.1	1.1.1	İl Genel Meclis Üyelerine yapılan ödemeler	446.000,00				446.000,00	
	1.1.2	Üst Yöneticilere yapılan ödemeler (Vali-Vali yardımcıları- 4 Adet Kaymakam)	175.000,00				175.000,00	
	1.1.3	Personel Giderleri (Memurlar-işçiler-sözleşmeliler-Mülga köy hizmetleri personeli)	2.902.958,00				2.902.958,00	
	1.1.4	SGK Devlet Primi Giderleri	718.430,00				718.430,00	
	1.1.5	Üç İlçe Kaymakam Ödenekleri	33.000,00				33.000,00	
Performans Hedefi Maliyetleri Toplamı			4.275.388,00				4.275.388,00	
Genel Yönetim Giderleri								
Diğer İdarelere Transfer edilecek kaynaklar Toplamı								
Genel Toplam			4.275.388,00				4.275.388,00	

İDARE PERFORMANS TABLOSU

TABLO 3

İdarenin Adı		KIRKLARELİ İL ÖZEL İDARESİ						
Performans Hedefi	Faaliyet		BÜTÇE İÇİ		BÜTÇE DIŞI		TOPLAM	
			TL	PAY (%)	TL	PAY (%)	TL	PAY (%)
1.1	1.1.1	Yasal paylar	1.018.974,00				1.018.974,00	
	1.1.2	Yedek Ödenekler	436.000,00				436.000,00	
Performans Hedefi Maliyetleri Toplamı			1.454.975,00				1.454.975,00	
Genel Yönetim Giderleri								
Diğer İdarelere Transfer edilecek kaynaklar Toplamı								
Genel Toplam			1.454.975,00				1.454.975,00	

İDARE PERFORMANS TABLOSU

TABLO 3

İdarenin Adı		KIRKLARELİ İL ÖZEL İDARESİ						
Performans Hedefi	Faaliyet		BÜTÇE İÇİ		BÜTÇE DIŞI		TOPLAM	
			TL	PAY (%)	TL	PAY (%)	TL	PAY (%)
1.1	1.1.1	Vali Konağı Özel İdare Hizmet Binalarının Doğalgaza dönüşüm projesi	94.000,00				94.000,00	
	1.1.2	Özel İdare Mülkiyetinde Taşınmazların Büyük Onarım Projeleri	1,00				1,00	
Performans Hedefi Maliyetleri Toplamı			94.001,00				94.001,00	
Genel Yönetim Giderleri								
Diğer İdarelere Transfer edilecek kaynaklar Toplamı								
Genel Toplam			94.001,00				94.001,00	

İDARE PERFORMANS TABLOSU

TABLO 3

İdarenin Adı		KIRKLARELİ İL ÖZEL İDARESİ						
Performans Hedefi	Faaliyet		BÜTÇE İÇİ		BÜTÇE DIŞI		TOPLAM	
			TL	PAY (%)	TL	PAY (%)	TL	PAY (%)
1.1	1.1.1	Tüm köy yollarının köy yolu standardına uygun biçimde yapılması.	1.780.000,00		49.767.121,95		51.547.121,95	
	1.1.2	Köy İçmesuları Yapım projesi.	250.000,00		215.000,00		465.000,00	
	1.1.3	Hayvan İçmesuyu Göleti ve Göletten sulama Projesi.			1.400.000,00		1.400.000,00	
	1.1.4	Köy Kanalizasyon Prj.	70.000,00		5.617.500,00		5.687.500,00	
Performans Hedefi Maliyetleri Toplamı			21.000.000,00		56.999.621,95		59.099.621,95	
Genel Yönetim Giderleri								
Diğer İdarelere Transfer edilecek kaynaklar Toplamı								
Genel Toplam			21.000.000,00		56.999.621,95		59.099.621,95	

İDARE PERFORMANS TABLOSU

TABLO 3

İdarenin Adı		KIRKLARELİ İL ÖZEL İDARESİ						
Performans Hedefi	Faaliyet		BÜTÇE İÇİ		BÜTÇE DIŞI		TOPLAM	
			TL	PAY (%)	TL	PAY (%)	TL	PAY (%)
1.1	1.1.1	İl Afet ve Acil Durum Merkezinin Cari Harcamaları.	75.000,00		1.705.000,00		1.780.000,00	
Performans Hedefi Maliyetleri Toplamı			75.000,00		1.705.000,00		1.780.000,00	
Genel Yönetim Giderleri								
Diğer İdarelere Transfer edilecek kaynaklar Toplamı								
Genel Toplam			75.000,00		1.705.000,00		1.780.000,00	

İDARE PERFORMANS TABLOSU

TABLO 3

İdarenin Adı		KIRKLARELİ İL ÖZEL İDARESİ						
Performans Hedefi	Faaliyet		BÜTÇE İÇİ		BÜTÇE DIŞI		TOPLAM	
			TL	PAY (%)	TL	PAY (%)	TL	PAY (%)
1.1	1.1.1	Hali hazır harita yapımı.	1,00		350.000,00		350.001,00	
	1.1.2	Akaryakıt Alımı.	14.999,00		90.000,00		104.999,00	
	1.1.3	Büro Malzeme Alımı.	5.000,00				5.000,00	
Performans Hedefi Maliyetleri Toplamı			20.000,00		440.000,00		460.000,00	
Genel Yönetim Giderleri								
Diğer İdarelere Transfer edilecek kaynaklar Toplamı								
Genel Toplam			20.000,00		440.000,00		460.000,00	

İDARE PERFORMANS TABLOSU

TABLO 3

İdarenin Adı		KIRKLARELİ İL ÖZEL İDARESİ						
Performans Hedefi	Faaliyet		BÜTÇE İÇİ		BÜTÇE DIŞI		TOPLAM	
			TL	PAY (%)	TL	PAY (%)	TL	PAY (%)
1.1	1.1.1	Toplum Destekli Polislik Hizmetlerinde kullanılmak üzere araç, gereç, ve büro malzemesi alınması.	20.000,00				20.000,00	
Performans Hedefi Maliyetleri Toplamı			20.000,00				20.000,00	
Genel Yönetim Giderleri								
Diğer İdarelere Transfer edilecek kaynaklar Toplamı								
Genel Toplam			20.000,00				20.000,00	

İDARE PERFORMANS TABLOSU

TABLO 3

İdarenin Adı		KIRKLARELİ İL ÖZEL İDARESİ						
Performans Hedefi	Faaliyet		BÜTÇE İÇİ		BÜTÇE DIŞI		TOPLAM	
			TL	PAY (%)	TL	PAY (%)	TL	PAY (%)
1.1	1.1.1	Seracılığı destekleme Prj.	1,00		200.000,00		200.000,00	
	1.1.2	Asılbeyli Köyünün hayvan ahırlarının köy dışına çıkarılması.	60.000,00		40.000,00		100.000,00	
	1.1.3	Meyve Üretimini Geliştirmek.			1.155.000,00		1.155.000,00	
Performans Hedefi Maliyetleri Toplamı			60.001,00		1.395.000,00		1.455.000,00	
Genel Yönetim Giderleri								
Diğer İdarelere Transfer edilecek kaynaklar Toplamı								
Genel Toplam			60.001,00		1.395.000,00		1.455.000,00	

İDARE PERFORMANS TABLOSU

TABLO 3

İdarenin Adı	KIRKLARELİ İL ÖZEL İDARESİ
---------------------	----------------------------

Performans Hedefi	Faaliyet		BÜTÇE İÇİ		BÜTÇE DIŞI		TOPLAM	
			TL	PAY (%)	TL	PAY (%)	TL	PAY (%)
1.1	1.1.1	Yeni Ambulans Alımı.	250.000,00		350.000,00		600.000,00	
	1.1.2	Sağlık Hizmetlerinin bina ihtiyaçlarının karşılanması.			100.700.000,00		100.700.000,00	
Performans Hedefi Maliyetleri Toplamı			250.000,00		101.050.000,00		101.300.000,00	
Genel Yönetim Giderleri								
Diğer İdarelere Transfer edilecek kaynaklar Toplamı								
Genel Toplam			250.000,00		101.050.000,00		101.300.000,00	

İDARE PERFORMANS TABLOSU

TABLO 3

İdarenin Adı		KIRKLARELİ İL ÖZEL İDARESİ						
Performans Hedefi	Faaliyet		BÜTÇE İÇİ		BÜTÇE DIŞI		TOPLAM	
			TL	PAY (%)	TL	PAY (%)	TL	PAY (%)
1.1	1.1.1	Lüleburgaz Atatürk Mahallesi Ticaret ve Sanayi Odası İlköğretim Okulu 16 Ek Derslik Yapım İşi.	507.568,00		8.740.000,00		9.247.568,00	
Performans Hedefi Maliyetleri Toplamı			507.568,00		8.740.000,00		9.247.568,00	
Genel Yönetim Giderleri								
Diğer İdarelere Transfer edilecek kaynaklar Toplamı								
Genel Toplam			507.568,00		8.740.000,00		9.247.568,00	

İDARE PERFORMANS TABLOSU

TABLO 3

İdarenin Adı		KIRKLARELİ İL ÖZEL İDARESİ						
Performans Hedefi	Faaliyet		BÜTÇE İÇİ		BÜTÇE DIŞI		TOPLAM	
			TL	PAY (%)	TL	PAY (%)	TL	PAY (%)
1.1	1.1.1	İl Milli Eğitim Müdürlüğü'nün rutin mal ve hizmet alımlarını gerçekleştirmek.	345.000,00				345.000,00	
	1.1.2	Okul Onarımları	450.000,00				450.000,00	
	1.1.3	İl Milli Eğitim Müdürlüğü'nün yakacak ve kırtasiye masrafları	550.000,00				550.000,00	
	1.1.4	Okulların donanımlarındaki eksikliklerin giderilmesi	300.000,00				300.000,00	
	1.1.5	İl Milli Eğitim Müdürlüğü'nün teknik cihazlarının sürekli bakımların yapılması.	70.000,00				70.000,00	
Performans Hedefi Maliyetleri Toplamı			1.715.000,00				1.715.000,00	
Genel Yönetim Giderleri								
Diğer İdarelere Transfer edilecek kaynaklar Toplamı								
Genel Toplam			1.715.000,00				1.715.000,00	

İDARE PERFORMANS TABLOSU

TABLO 3

İdarenin Adı	KIRKLARELİ İL ÖZEL İDARESİ
---------------------	----------------------------

Performans Hedefi	Faaliyet		BÜTÇE İÇİ		BÜTÇE DIŞI		TOPLAM	
			TL	PAY (%)	TL	PAY (%)	TL	PAY (%)
1.1	1.1.1	İl Genelinde Mevcut Spor tesislerinin bakım ve onarım işlerinin yapılması.	147.006,00		1.958.000,00		2.105.000,00	
Performans Hedefi Maliyetleri Toplamı			147.006,00		1.958.000,00		2.105.000,00	
Genel Yönetim Giderleri								
Diğer İdarelere Transfer edilecek kaynaklar Toplamı								
Genel Toplam			147.006,00		1.958.000,00		2.105.000,00	

İDARE PERFORMANS TABLOSU

TABLO 3

İdarenin Adı		KIRKLARELİ İL ÖZEL İDARESİ						
Performans Hedefi	Faaliyet		BÜTÇE İÇİ		BÜTÇE DIŞI		TOPLAM	
			TL	PAY (%)	TL	PAY (%)	TL	PAY (%)
1.1	1.1.1	İl Genelinde gerçekleştirilecek Kültür ve Turizm Projeleri.	120.000,00		140.000,00		260.000,00	
Performans Hedefi Maliyetleri Toplamı			120.000,00		140.000,00		260.000,00	
Genel Yönetim Giderleri								
Diğer İdarelere Transfer edilecek kaynaklar Toplamı								
Genel Toplam			120.000,00		140.000,00		260.000,00	

TOPLAM KAYNAK İHTİYACI

TABLO 4

İdarenin Adı	KIRKLARELİ İL ÖZEL İDARESİ
---------------------	----------------------------

Bütçe Kaynak İhtiyacı	Ekonomik Kod		Faaliyet Toplamı	Genel Yönetim Giderleri Top.	Diğer İdarelere Transfer Edilecek Kaynaklar Top.	Genel Toplam
	01	Personel Giderleri	-	3.556.958,00		3.556.958,00
02	SGK Devlet Primi Giderleri	-	718.430,00		718.430,00	
03	Mal ve Hizmet Alımları	1.819.999,00	1.728.069,00		3.548.068,00	
04	Faiz Giderleri	-	200.000,00	-	200.000,00	
05	Cari Transferler	-	1,310.838,00	-	1,310.838,00	
06	Sermaye Giderleri	3.884.576,00	94.0001,00	-	3,978.577,00	
07	Sermaye Transferleri	-	251.129,00	-	251.129,00	
08	Borç verme	-	-	-	-	
09	Yedek ödenek		436.000,00		436.000,00	
Toplam Bütçe Kaynak ihtiyacı- Bütçe						14.000.000,00
(Özel İdare İmkanlarıyla Karşılanması Beklenen)						71.827.621,95
Bütçe Dışı Kaynak	Döner Sermaye					
	Diğer Yurt içi					
	Yurt Dışı					
	Toplam Bütçe Dışı Kaynak ihtiyacı					71.827.621,95
Toplam Kaynak İhtiyacı						85.827.621,95

D- DİĞER HUSUSLAR

III- EKLER

FAALİYETLERDEN SORUMLU HARCAMA BİRİMLERİNE İLİŞKİN TABLO

TABLO 5

İdare Adı	KIRKLARELİ İL ÖZEL İDARESİ	
PERFORMANS HEDEFİ	FAALİYETLER	SORUMLU BİRİMLER
Makine araç parkında bulunan araçlardan arızalı olanların bakım ve onarımı yapılarak bir an önce faaliyete geçmesi sağlanacak, ihtiyaç duyulduğunda yedek parça temini yapılacaktır. Makine araç parkında bulunan araçlardan en verimli şekilde yararlanılması sağlanacaktır.	ARAÇLARIN SİGORTA GİDERLERİ	İL ÖZEL İDARESİ (DESTEK HİZMERLERİ MÜDÜRLÜĞÜ)
	YEDEK PARÇA ALIM VE GİDERLERİ	
	TAŞIMA GİDERLERİ	
	AKARYAKIT ALIM VE GİDERLERİ	
Yapılacak olan yapıların İmar Kanununa ve ilgili yönetmeliklere uygun olarak planlı ve ruhsatlı yapılanması sağlanacaktır.	RUHSAT İŞLEMLERİ	İL ÖZEL İDARESİ (İMAR KENTSEL İYİLEŞTİRME MÜDÜRLÜĞÜ)
Toprak ve su kaynaklarının verimli kullanılmasını sağlamak amacıyla yeni etüt ve projeler üretmek.	ETÜT VE PROJE İŞLEMLERİ	İL ÖZEL İDARESİ (ETÜT VE PROJE MÜDÜRLÜĞÜ)
Üst yönetimin ve idarenin gerekli tüm harcamaları bütçe ödenekleri doğrultusunda karşılanması sağlanacaktır.	KÖYLERE YARDIM	İL ÖZEL İDARESİ (MALİ HİZMETLER MÜDÜRLÜĞÜ)
	BİRLİKLERE YARDIM	
	MAL VE HİZMETALIMVE GİDERLERİ	
	BORÇ GİDERLERİ	
Kurumsal yapının etkinliği geliştirilerek, hizmetlerde verimliliği arttırmak için personel eğitimine ağırlık verilecektir.	GENEL GİDERLER	İL ÖZEL İDARESİ (İNSAN KAYNAKLARI MÜDÜRLÜĞÜ)
Yoksullara mikro kredi verilmesi amacıyla ilgili yönetmeliğin çıkarılması sağlanarak, uygun mekan ve şartlar sağlanacak. İlimizdeki ihtiyaç sahipleri belirlenip mikro krediler verilerek ekonomik seviyeleri iyileştirilecektir.	YOKSULLARA MİKRO KREDİ SAĞLANMASI	İL ÖZEL İDARESİ (STRATEJİ GELİŞTİRME MÜDÜRLÜĞÜ)
Toplam 40 km stabilize kaplama, 25 km I.kat asfalt kaplama,100 km II.kat asfalt kaplama yapılacaktır.	KÖY YOLLARI YAPIM VE ONARIM PROJESİ	İL ÖZEL İDARESİ (YOL VE ULAŞIM MÜDÜRLÜĞÜ)

PERFORMANS HEDEFİ	FAALİYETLER	SORUMLU BİRİMLER
Toplam 2 köyde yeni içmesuyu ikmal onarım projesi, beş köyde yeni sondaj kuyusu açılması inşaatları yapılacaktır. Bakım onarıma ihtiyaç olan su kaptajlarının onarımlarının yapılması sağlanacaktır. Elektromotopomp ve içmesuyu elektrik trafolarında beklenmedik arızalara karşı gerekli önlemler alınacaktır.	KÖY İÇME SULARI YAPIM VE ONARIM PROJESİ	İL ÖZEL İDARESİ (SU VE KANAL HİZMETLERİ MÜDÜRLÜĞÜ)
Her sene en az iki köyde göletten sulama kanallarının tamirat ve bakımını yapıp, kanalların temizlenmesi ve daha verimli sulama suyunun köylere ulaşabilmesi için gerekli tedbirler ile Ayrıca Büyük ve Küçükbaş hayvanların susuz kalmaması için önlemler alınacaktır.	GÖLET VE ARAZİ SULAMA PROJELERİ	İL ÖZEL İDARESİ (SU VE KANAL HİZMETLERİ MÜDÜRLÜĞÜ)
2011 yılında toplam 8 köye kanalizasyon yapım projesi uygulanması planlanmaktadır.	KANALİZASYON VE DOĞAL ARITMA PROJELERİ	İL ÖZEL İDARESİ (SU VE KANAL HİZMETLERİ MÜDÜRLÜĞÜ)
2011 yılında hizmet ihtiyaçları ve hizmet binası ile araç-gereç sağlanması ve İl Afet ve Acil Durum Merkezi Kurulması.	İL AFET VE ACİL DURUM YÖNETİMİ GENEL GİDERLERİ	İL ÖZEL İDARESİ (AFET ACİL DURUM MÜDÜRLÜĞÜ)
Denize kıyısı olan bölgelerde kıyı kenar çizgilerinin tespit edilerek hali hazır haritalarının yapılması ve müdürlüğümüzün kırtasiye, akaryakıt alımı ve büro malzemelerinin temini sağlanacaktır.	MAL VE HİZMET ALIMLARI	İL ÖZEL İDARESİ (İL BAYINDIRLIK MÜDÜRLÜĞÜ)
İlimiz merkez ve ilçelerinde iklim şartlarına uygun sertifikalı meyve fidanları ile kurulacak armut, bağ (şaraplık ve sofralık), kiraz, elma, Japon eriği, ceviz bahçesi, sertifikalı Buğday Projesi temini ve dağıtım projesi yaparak kaliteli ürün elde etmek için meyve üretimini geliştirmek projeleri uygulamak ve ihtiyaç duyulan yerlere tarımsal sanayi tesisleri kurdurmak.	MEYVE ÜRETİMİ GELİŞTİRMEK.	İL ÖZEL İDARESİ (TARIM İL MÜDÜRLÜĞÜ)
İlimizde merkez ve ilçelerinde seracılığın yaygınlaştırılmasını sağlamak ve daha bilinçli ve modern tesislerde yapılmasını sağlamak.	SERACILIĞI DESTEKLEMEK.	İL ÖZEL İDARESİ (TARIM İL MÜDÜRLÜĞÜ)
Toplum Destekli Polislik hizmetlerinde kullanılmak üzere gerekli araç gereç ve büro malzemeleri alınacaktır, ihtiyaç duyulduğunda kırtasiye ihtiyaçları karşılanacaktır.	MAL VE HİZMET ALIMLARI	İL ÖZEL İDARESİ (İL EMNİYET MÜDÜRLÜĞÜ)

PERFORMANS HEDEFİ	FAALİYETLER	SORUMLU BİRİMLER
Yeni Sağlık Hizmeti binaları yapımı, Merkez 250 Yataklı Devlet Hastanesi Projesi, Kırklareli 20üniteli Ağız ve Diş Sağlığı Merkezi yapımı, Babaeski İlçesine Devlet Hastanesi yapımı, il genelinde sağlık binalarının sağlamaştırılması projesi, Pınarhisar İlçesine Devlet hastanesi yapımı ve Lüleburgaz İlçesine 300 yataklı Devlet hastanesi yapılacaktır.	DEVLET HASTANELERİ YAPIMI VE SAĞLIK OCAKLARI ONARIM PROJESİ	İL ÖZEL İDARESİ (SAĞLIK İL MÜDÜRLÜĞÜ)
Yeni ambulanslar alınacak ve mevcut ambulansların bakımları yapılacaktır.	SAĞLIK HİZMETLERİ	İL ÖZEL İDARESİ (SAĞLIK İL MÜDÜRLÜĞÜ)
Eğitimde fırsat eşitliği yaratmak, eğitim kalitesini arttırarak derslik başına 23 olan öğrenci sayısını 20'ye düşürmek ve okullaşma oranını arttırmak için gerekli olan fiziki altyapıyı hazırlanması hedeflenmiştir.	EĞİTİM HİZMETLERİ	İL ÖZEL İDARESİ (İL MİLLİ EĞİTİM MÜDÜRLÜĞÜ)
Mesleki Teknik Eğitimin ihtiyacı olan ortamlar için gerekli fiziki alt yapıyı oluşturma hedeflenmiştir.	EĞİTİM HİZMETLERİ	İL ÖZEL İDARESİ (İL MİLLİ EĞİTİM MÜDÜRLÜĞÜ)
İl Milli Eğitimin rutin mal ve hizmetlerinin alınması hedeflenmiştir.	EĞİTİM HİZMETLERİ	İL ÖZEL İDARESİ (İL MİLLİ EĞİTİM MÜDÜRLÜĞÜ)
Resmi kuruluşlar, sivil toplum örgütleri ile işbirliği içerisinde bireylerin spora katılımlarını teşvik eden kampanyalar, değişik branşlarda turnuvalar düzenlenecek, kulüp ve sporcu sayılarını arttırmak için yeni tesisler yapılacak, branşlarında ihtisaslaşmış eğitici spor adamları ile çalışarak kaliteli sporcuların yetişmesi sağlanacaktır. Ayrıca iş adamlarımıza spora yaptıkları hizmetlerin belli bir kısmını vergiden düşebilecekleri sponsorluk yasaının tanıtılması konusunda çeşitli bilgilendirme seminer ve toplantılar yapılacaktır.	SPOR TESİSLERİ YAPIM PROJESİ	İL ÖZEL İDARESİ (GENÇLİK VE SPOR İL MÜDÜRLÜĞÜ)
Mahalli Ressamlarımız Desteklenmesi Tanıtma, ağırlama, tören ve organizasyon giderlerinin karşılanması.Kırklareli'li Şair ve Yazarların Desteklenmesi, Bolluk ve bereket şenliklerine katılım sağlanması.	SANATSAL FAALİYETLERİN DESTEKLENMESİ	İL ÖZEL İDARESİ (KÜLTÜR VE TURİZM MÜDÜRLÜĞÜ)

A- MALİ BİLGİLER:

1- Bütçe Uygulama Sonuçları

b) 2008 YILI BÜTÇESİ

Kırklareli İl Özel İdaresinin 2008 Yılı Bütçesi İl Genel Meclisi'nin 27.11.2007 tarih ve 159 sayılı kararı ile 10.000.000,00.-(Onmilyon) YTL olarak onaylanmıştır.

2008 Mali Yılı Gider Bütçesinde;

Personel Giderleri için	1.996.750,41.-YTL		
Devlet Primi Giderleri için	155.244,59.-YTL		
Mal ve Hiz.Alım Gid. İçin	3.770.736,00.-YTL		
Cari Transferler için	1.081.076,08.-YTL		
Sermaye Giderleri İçin	2.616.141,92.-YTL		
Sermaye Transferleri için	100.000,00.-YTL		
Yedek Ödenek için	280.001,00.- YTL ödenek ayrılmış olup, toplam Gider Bütçesi 10.000.000,00.-YTL'dir.		
Sermaye Giderleri İçin	2.616.141,92.-YTL		
Sermaye Transferleri için	100.000,00.-YTL		
Yedek Ödenek için	280.001,00.- YTL ödenek ayrılmış olup, toplam Gider Bütçesi 10.000.000,00.-YTL'dir.		
GELİR BÜTÇESİ			
01 Vergi Gelirleri	1,00.-YTL		
03 Teşebbüs ve Mülkiyet Gelirleri	514.958,00.-YTL		
04 Alınan Bağış ve Yardımlar ile Özel Gelirler	27,00.-YTL		
05 Diğer Gelirler	9.485.010,00.-YTL		
06 Sermaye Gelirleri	4,00.-YTL		
Toplam	10.000.000,00.- YTL olarak Gider Bütçemize denk bağlanmıştır.		
2008 Yılı Gelir ve Gider Bütçemiz 10.000.000,00.- YTL olmuştur.			
2008 Yılı Bütçemizden	Ayrılan Ödenek	Ödenen	Ödenecek Olan
İller Bankası payı	360.646,23.-	359.093,21.-	-
%20 İlköğretim payı	1.442.584,92.-	1.442.584,92.	-
Vilayetler Hiz.Bir.Kat. Pay.	100.000,00.-	100.000,00.-	-
Trakya Kalkınma Birl.	14.425,85.-	14.485,85.-	-
CPMR	3.213,55.-	3.213,55.-	-
TOPLAM	1.920.688,00.-	1.919.377,53.-	-

Kanunen ödenmesi gereken paylar ayrılmış olup, ilgili kurumlara yatırılması tamamlanmıştır.

2008 Mali yılı içinde ; 2007 yılından devreden 6.980.364.81.-YTL ödeneğe 2008 yılı Bütçesiyle 10.000.000,00.-YTL ödenek ilave edilerek, yılı içinde Bakanlıklardan ve diğer kurumlardan gönderilen 30.743.171,14 YTL ile toplam ödenek 47.723.535,95.-YTL olmuştur. Bunun 36.710.834,08.-YTL si bütçe gideri olarak gerçekleştiğinden kalan 11.012.701,87.-YTL sinin 618.664,12.-YTL si imha edilerek 10.394.037,75.-YTL si 2009 Yılına devir olmuştur. 2008 Yılı Bütçe ödeneğine göre harcama oranı % 77 olmuştur.

İl Özel İdaresinin 2008 yılı bütçesi 10.000.000,00 TL'dir.

Yıl sonu itibariyle genel bütçeden gönderilen ödeneklerle birlikte 36.710.834,08 TL harcama yapılmıştır. Bu harcamaların yüzde 33'ü (12.257.935,89) sermaye giderleri, yüzde 38'ü (14.145.512,76) personel giderleri, yüzde 22'si (7.975.210,05) mal ve hizmet alımları, yüzde 7'si (2.332.175,38) ise diğer giderlere harcanmıştır. İl Özel İdaresine 2008 yılında çeşitli bakanlık ve kuruluşlardan 30.743.171,14 TL ödenek aktarılmıştır.

İl Özel İdaresi tarafından 2008 yılında 12.257.935,89 TL yatırım harcaması yapılmıştır.

İl Özel İdaresinin yıl sonu itibari ile 2008 yılı banka bakiyeleri toplamı (merkez ve ilçeler) 10.732.370,13 YTL olmuştur.

İl Özel İdaresi Yatırımları

KURULUŞ ADI	YATIRIM MİKTARI (YTL)
İl Milli Eğitim Müdürlüğü	3.466.045,92-
İl Kültür ve Turizm Müdürlüğü	529.836,58-
Yol Yapım Giderleri ve Onarımları	5.747.073,07-
İl Özel İdare Yatırımları	1.808.501,74-
İl Sağlık Müdürlüğü	355.517,81-
İl Emniyet Müdürlüğü	1.431,33-
İl Sosyal Hizmetler Müdürlüğü	213.285,78-
İl Tarım Müdürlüğü	54.028,39-
Gençlik ve Spor İl Müdürlüğü	-----
İçme Suları Yapım Onarımları	82.215,27-
GENEL TOPLAM	12.257.935,89.-

2008 YILI BÜTÇE GELİRLERİ

AÇIKLAMA	TAHSİLAT
VERGİ GELİRLERİ	(26.367,71 YTL)
- Harçlar	26.367,71 YTL
TEŞEBBÜS VE MÜLKİYET GELİRİ	(12.298.605,82 YTL)
- Hizmet Gelirleri	11.786.334,47 YTL
- Malların Kullanma veya Faaliyette Bulunma İzni Gelirleri	152.358,53 YTL
- Kira Gelirleri	359.912,82 YTL
ALINAN BAĞIŞ VE YARDIMLAR İLE ÖZEL GELİRLER	(14.022.174,95YTL)
- Merkezi Yönetim Bütçesine Dahil İdarelerden Alınan Bağış ve Yardımlar	12.527.928,00 YTL
- Diğer İdarelerden Alınan Bağış ve Yardımlar	750.000,00 YTL
- Kurumlardan ve Kişilerden Alınan Yardım ve Bağışlar	290.262,89YTL
- Proje Yardımları	360.000,00 YTL
- Özel Gelirler	93.984,06 YTL
DİĞER GELİRLER	(8.976.232,51 YTL)
- Faiz Gelirleri	771.014,78 YTL
- Kişi ve Kurumlardan Alınan Paylar	7.915.626,40 YTL
-Para Cezaları	121.980,58 YTL
-Diğer Çeşitli Gelirler	167.610,75 YTL
ALACAKLARDAN TAHSİLATLAR	(1.200.601,00 YTL)
- Yurtiçi Alacaklardan Tahsilatlar	1.200.601,00 YTL
TOPLAM	36.523.981,99 YTL

b) 2009 YILI BÜTÇESİ

İl Özel İdaresinin 2009 Yılı Bütçesi, İl Genel Meclisinin 27.11.2008 gün ve (115) sayılı kararıyla 13.500.000.00.-(Onüçmilyonbeşyüzbin) TL olarak onaylanmıştır.

2009 Mali Yılı Gider Bütçesinde;

Personel Giderleri için	2.704.075,00-TL		
Devlet Primi Giderleri için	314.703,00-TL		
Mal ve Hiz.Alım Gid. İçin	4.544.386,00-TL		
Cari Transferler için	1.244.781,00-TL		
Sermaye Giderleri İçin	3.930.054,00-TL		
Sermaye Transferleri için	162.000,00-TL		
Yedek Ödenek için	600.001,00- TL ödenek ayrılmış olup, toplam Gider Bütçesi 13.500.000,00-TL'dir.		
Sermaye Giderleri İçin	3.930.054,00-TL		
Sermaye Transferleri için	162.000,00-TL		
Yedek Ödenek için	600.001,00-TL ödenek ayrılmış olup, toplam Gider Bütçesi 13.500.000,00-TL'dir.		
GELİR BÜTÇESİ			
01 Vergi Gelirleri	20.000,00-TL		
03 Teşebbüs ve Mülkiyet Gelirleri	1.450.000,00-TL		
04 Alınan Bağış ve Yardımlar ile Özel Gelirler	200.000,00-TL		
05 Diğer Gelirler	11.830.000,00-TL		
Toplam	13.500.000,00-TL olarak Gider Bütçemize denk bağlanmıştır.		
2009 Yılı Gelir ve Gider Bütçemiz 13.500.000,00- TL olmuştur.			
2009 Yılı Bütçemizden	Ayrılan Ödenek	Ödenen	Ödenecek Olan
İller Bankası payı	388.255,00	388.255,00	-
%20 İlköğretim payı	1.553.020,00	1.553.020,00	-
Vilayetler Hiz.Bir.Kat. Pay.	135.000,00	135.000,00	-
Trakya Kalkınma Birl.	15.531,00	15.531,00	-
CPMR	-	-	-
TOPLAM	2.091.806,00	2.091.806,00	-

Kanunen ödenmesi gereken paylar ayrılmış olup, ilgili kurumlara yatırılması tamamlanmıştır.

2009 Mali yılı içinde ; 2008 yılından devreden 10.200.836,75 TL ödeneğe 2009 yılı Bütçesiyle 13.500.000,00.-TL ödenek ilave edilerek, yılı içinde Bakanlıklardan ve diğer kurumlardan gönderilen 21.124.595,61 TL ile toplam ödenek 44.825.432,36-TL olmuştur.Bunun 33.424.107,59-TL si bütçe gideri olarak gerçekleştiğinden kalan 11.401.324,77- TL sinin 4.787.866,43-TL si imha

edilerek 6.613.458,34-TL si 2010 yılına devir olmuştur.2009 Yılı Bütçe ödeneğine göre harcama oranı %75 olmuştur.

İl Özel İdaresinin 2009 Yılı Bütçesi 13.500.000,00- TL dir.

Yıl sonu itibariyle genel bütçeden gönderilen ödeneklerle birlikte 33.424.107,59 TL harcama yapılmıştır.Bu harcamaların yüzde 25'i (8.309.159,55) sermaye giderleri, yüzde 47'si (15.653.156,84) personel giderleri , yüzde 25'i (8.188.113,27) mal ve hizmet alımları, yüzde 3'ü (1.273.677,93) ise diğer giderlere harcanmıştır.İl Özel İdaresine 2009 yılında çeşitli bakanlık ve kuruluşlardan 21.124.595,61-TL ödenek aktarılmıştır.

İl özel İdaresi tarafından 2009 yılında 8.309.159,55-TL yatırım harcaması yapılmıştır.İl Özel İdaresinin yol sonu itibari ile 2009 yılı banka bakiyeleri toplamı (merkez ve ilçeler) 13.289.693,62-TL olmuştur.

İl Özel İdaresi Yatırımları

KURULUŞ ADI	YATIRIM MİKTARI (YTL)
İl Milli Eğitim Müdürlüğü	2.575.498,90
İl Kültür ve Turizm Müdürlüğü	174.026,64
Yol Yapım Giderleri ve Onarımları	2.675.186,70
İl Özel İdare Yatırımları	1.138.349,22
İl Sağlık Müdürlüğü	181.854,06
İl Emniyet Müdürlüğü	761.758,04
İl Sosyal Hizmetler Müdürlüğü	209.853,64
İl Tarım Müdürlüğü	128.857,13
Gençlik ve Spor İl Müdürlüğü	-----
İçme Suları Yapım Onarımları	308.775,54
İl Afet Acil Durum Müdürlüğü	154.999,70
GENEL TOPLAM	<u>8.309.159,55</u>

2009 YILI BÜTÇE GELİRLERİ

AÇIKLAMA	TAHSİLAT
VERGİ GELİRLERİ	(1.080,00 TL)
- Harçlar	1.080,00 TL
TEŞEBBÜS VE MÜLKİYET GELİRİ	(8.898.323,63 TL)
- Hizmet Gelirleri	8.226.939,69 TL
- Malların Kullanma veya Faaliyette Bulunma İzni Gelirleri	72.971,84 TL
- Kira Gelirleri	568.088,90 TL
ALINAN BAĞIŞ VE YARDIMLAR İLE ÖZEL GELİRLER	(13.475.037,74 TL)
- Merkezi Yönetim Bütçesine Dahil İdarelerden Alınan Bağış ve Yardımlar	11.274.001,00 TL
- Kurumlardan ve Kişilerden Alınan Yardım ve Bağışlar	40.000,39TL
- Proje Yardımları	2.042.768,00 TL
- Özel Gelirler	118.268,35 TL
DİĞER GELİRLER	(10.493.919,92 TL)
- Faiz Gelirleri	800.613,37 TL
- Kişi ve Kurumlardan Alınan Paylar	9.405.958,74 TL
-Para Cezaları	112.552,84 TL
-Diğer Çeşitli Gelirler	174.794,70 TL
ALACAKLARDAN TAHSİLATLAR	(832.281,17 TL)
- Yurtiçi Alacaklardan Tahsilatlar	832.281,17TL
TOPLAM	33.700.642,46 TL

2010 YILI BÜTÇESİ

İl Özel İdaresinin 2010 Yılı Bütçesi, İl Genel Meclisinin 24.11.2009 gün ve (201) sayılı kararıyla 13.000.000.00.-(Onüçmilyon) TL olarak onaylanmıştır.

İl Özel İdaresi'nin 2010 Yılı Bütçesi Personel Giderleri.....:	5.772.807,00 TL
Sosyal Güvenlik Kurumları Prim Giderleri.....:	682.653,00 TL
Mal ve Hizmet Alım ve Giderleri.....:	3.469.124,00 TL
Cari Transferler.....:	1.424.679,00 TL
Sermaye Giderleri	882.544,00 TL
Faiz Giderleri	173.000,00 TL
Sermaye Transferleri.....:	225.226,00 TL
Yedek Ödenekler	369.967,00 TL olmak üzere
	+
TOPLAM	: 13.000.000,00 TL gidere karşılık

Vergi Gelirleri.....:	50.000,00 TL
Teşebbüs ve Mülkiyet Gelirleri.....:	1.220.000,00 TL
Diğer Gelirler.....:	11.730.000,00 TL olmak üzere
	+
TOPLAM	: 13.000.000,00 TL' dir.

İl Özel İdaresi'nin 2010 Yılı Bütçesi 2009 Yılından Devreden **6.613.458,34 TL** devir Bütçesi Bakanlıklarca tahsisi Mahiyetle gönderilen ve diğer kaynaklardan temin edilen ödenek tutarı **20.330.999,49 TL** ödenek ile;

Gider Bütçesinin ödenek toplamı Ekim sonu itibariyle **41.444.457,83 TL**'ye ulaşılmıştır.

Buna karşılık **2010 Ekim sonu itibariyle** Bütçe Gideri toplamı **27.524.404,28 TL** olarak gerçekleşmiştir.

2010 Yılı Gelir Bütçesi ise;

Teşebbüs ve Mülkiyet Gelirleri.....:	9.378.753,28 TL
Alınan Bağış ve Sosyal Yardımlar ile Özel Gelirler.....:	12.520.864,43 TL
Diğer Gelirler	10.453.094,83 TL olmak üzere,
	+
TOPLAM	: 32.352.712,54 TL' dir.

