



T.C MUSTAFAKEMALPAŞA BELEDİYE BAŞKANLIĞI 2018 PERFORMANS PROGRAMI



ÜST YÖNETİCİNİN SUNUŞU

Hızla deęişen ve gelişen dünyamız, kurumları yeni koşullara uyum sağlama konusunda deęişime zorunlu hale getirmiştir. Stratejik planlar da bu deęişimin temel taşlarından biri haline gelmiştir. Bu sebeple 5 yıllık (2015 – 2019) Stratejik Planımızı hazırladık. Kurumsal stratejik planımızdaki hedeflerimize ulaştıkça 2023 Büyük Türkiye vizyonuna ulaşılmasına katkı sağlayacağız. Bu çalışmada ilk olarak önümüzdeki beş yıllık dönemde halkımızın ve kentimizin ihtiyaçlarını tespit ettik. Bu ihtiyaçları öncelik sırasına ve mali yapımıza baęlı olarak sıraladık. Beş yıllık süre içerisinde de hedeflerimizi ve bu hedefleri nasıl yerine getireceğimizi ayrıntılı olarak belirledik. Hizmetlerimizde adaletli olmayı, doęal, tarihi ve kültürel deęerleri korumayı, akılcı olmayı, güler yüzlü ve hızlı hizmet sunmayı, şeffaf ve hesap verebilir olmayı öncelikli deęer kabul ettik. Varlık sebebimiz olan Mustafakemalpaşalı hemşehrilerimize güler yüzlü ve adaletli belediye hizmeti sunmayı misyon edindik. Şehrimizin sosyal ve teknik altyapısını güçlendirmeyi, marka deęerlerimizi ulusal ve uluslararası düzeyde tanıtarak istihdamı artırmayı ve Mustafakemalpaşa'yı hemşerilerimizin gurur duyacağı bir marka şehir yapmayı ulaşacağımız vizyon, hedef yaptık. Gerçekleştireceğimiz faaliyetlerimize yol göstermek ve ışık tutmak üzere azami bir dikkat ve özveriyle hazırlanmış olan 2015-2019 Stratejik planımızın 2017 mali yılını kapsayan 2018 yılı Performans Programı aynı misyon vizyon ve temel ilkelerimiz ışığında hazırlanmış bulunmaktadır. Bu program hemşehrilerimizin desteęi ve personelimizin gayretiyle gerçekleştireceğimize inanıyorum.

Sadi KURTULAN

Mustafakemalpaşa Belediye Başkanı

**PERFORMANS PROGRAMI
HAZIRLAMA EKİBİ**

**AYHAN DADAK BAŞKAN
YARDIMCISI**

**EROL PEKTEZ
YAZI İŞLERİ
MÜDÜRÜ**

**SEMA KÖSTERELİ
MALİ HİZMETLER
MÜDÜR V.**

**KADİR GÖKÇE
İMAR VE
ŞEHİRCİLİK
MÜDÜRÜ**

**HÜSEYİN
AYDOĞAN FEN
İŞLERİ MÜDÜR V.**

**CEYLAN USUL
ENDÜSTRİ
YÜKSEK
MÜHENDİSİ**

İÇİNDEKİLER

1-İLÇEYE AİT GENEL BİLGİLER	5
2-MUSTAFAKEMALPAŞA'NIN TARİHÇESİ	6
COĞRAFİ KONUM	8
YÜZÖLÇÜMÜ	8
İKLİM	8
BİTKİ ÖRTÜSÜ	9
TARİHİ VE TURİSTİK MEKÂNLAR	9
KENTSEL YAPI	14
YEŞİL ALANLAR	15
İLÇE EKONOMİSİ	15
İLÇE NÜFUS VERİLERİ	18
3-KURUM AİT GENEL BİLGİLER	20
A-YETKİ GÖREV VE SORUMLULUKLAR	21
B- STRATEJİK PLANA VE PERFORMANS PROGRAMINA İLİŞKİN BİLGİLER	26
C-UYMAKLA YÜKÜMLÜ OLUNAN MEVZUAT	27
D-TEŞKİLAT YAPISI	30
E-FİZİKSEL KAYNAKLAR	32
F-İNSAN KAYNAKLARI	37
4-PERFORMANS BİLGİLERİ	40
A-TEMEL POLİTİKA VE ÖNCELİKLER	40
B-AMAÇ VE HEDEFLER	41
C-PERFORMANS HEDEF VE GÖSTERGELERİ İLE FAALİYETLER	42
D-STRATEJİK AMAÇLAR KAYNAK İHTİYAÇ TABLOSU	89
5- UYGULAMAYA DÖNÜK HEDEF, FAALİYET VE PROJELERE AİT TAKVİM	91
A.PERFORMANS HEDEFLERİNE İLİŞKİN AÇIKLAMALAR	91
B.PERFORMANS VERİLERİNİN KAYNAKLARI VE GÜVENİRLİĞİ	92

1-İLÇEYE AİT GENEL BİLGİLER

MİSYONUMUZ

Varlık sebebimiz olan Mustafakemalpaşalı hemşerilerimize güler yüzlü ve adaletli belediye hizmeti sunmak.

VİZYONUMUZ

Şehrimizin sosyal ve teknik altyapısını güçlendirmek, marka değerlerimizi ulusal ve uluslararası düzeyde tanıtarak istihdamı artırmak ve Mustafakemalpaşa'yı hemşerilerimizin gurur duyacağı bir marka şehir yapmak.

TEMEL DEĞERLERİMİZ

Belediye hizmetlerini sunarken önem verdiğimiz değerlerimiz:

- **Adaletli olmak:** Tüm mahallelere önceliklerine göre eşit hizmet götürmektir.
- **Doğal, tarihi ve kültürel değerleri korumak ve yaşatmak:**Kaplıca suyunu, doğal güzellikleri, ekilebilir alanları, ormanları, tarihi değerleri koruyarak hizmet sunmaktır.
- **Akılcı olmak:** Belediyenin maddi imkânlarını doğru önceliklendirmek, verimli olmak, katma değeri olmayan hizmetlerin sunumundan vazgeçmek ve gelir getirici hizmetler sunmaktır.
- **Güler yüzlü ve hızlı hizmet sunmak:** Hemşerilerimize güler yüzlü davranmaktır. Hizmetlerimizi gelişen teknolojiyi en iyi şekilde kullanarak hızlı sunmaktır.
- **Dürüstlük:** Hizmetlerimizi ve hemşerilerimiz ile ilişkilerimizi dürüstlük anlayışı içerisinde sürdürmektir.
- **Şeffaflık ve Hesap Verebilirlik:** Belediye bağlı olduğu kurum ve kuruluşlara ve belli ölçüde vatandaşa hesap vermekle mükelleftir. Hesap verilebilirlik için tüm faaliyetlerin kurallarına uygun olarak yürütülmesi ve delillendirilmesi; bu delillerin ise şeffaf olması gerekir.

Belediye kendisini yetkilendiren kurum ve kuruluşlara ve Belediye Başkanını seçen vatandaşa karşı yürüttüğü tüm faaliyetlerden sorumludur. Dolayısıyla kullandığımız kaynaklardan takip ettiğimiz yönteme kadar yürütülen tüm faaliyetlerin gerekçeleri ve sonuçları hakkında hesap verebilecek şekilde kendimizi yapılandırmak ve faaliyetlerimizi bu doğrultuda yürütmektir.



2-MUSTAFAKEMALPAŞA'NIN TARİHÇESİ

Miletos kolonisi olarak doğrudan Miletoslular tarafından mı yoksa Kyzikoslular veya Atinalılar tarafından mı kurulduğu kesinlik kazanmayan Miletopolis'in bölgenin ilk yerleşim birimi olduğu sanılmaktadır. Kaynakçalarda Miletopolis, göl kenarında bir yerleşim birimi olarak geçmektedir. Tahminlere göre zamanla göl suları bugünkü mecrasına çekilip Kirmasti Deresi, Debboy ve Tepebağlık bölgesini bugün regülatörün bulunduğu yerden yarararak göle doğru akmaya başlayınca Kirmasti Şehri, Melde Bayırından bugün Lalaşahin Mahallesi olarak geçen bölgeye nakledilmiş olması kuvvetle muhtemeldir. Lalaşahin Bölgesine, Kirmasti (Kirmastorya) kasabası olarak yerleşmesi İS.301-331 yılları arasında olduğu sanılmaktadır. Adının da Bizans döneminde kasabanın hâkimi (kadınıyöneticisi) olan Kirmastorya'dan geldiği sanılmaktadır. Aynı zamanda Kirmastorya'nın erkek kardeşi olan Mihaliç de bugün Karacabey olan Mihaliç bölgesinin hakimi idi. Bölgenin Osmanlılara katılması değişik kaynaklarda, değişik şekillerde anlatılmaktadır. Tacüttevarih'in birinci cildinin 48.sayfasında Orhan Bey, Karesi Hükümetini yıkmak üzere harekete geçtiği ve Kanolyas ve Vanolyas kalelerinin düşman elinden alınarak Kirmasti vilayetine girildiği; Kirmasti ve Mihaliç'in Hâkim ve Hakimesinin itaatlerini bildirmesi ile Osmanlı'ya geçtiği yazmaktadır. Solakzade tarihinin 31.sayfasında da olay benzer şekilde anlatılmış olup tarih olarak 737 (1336) verilmiştir. Lalaşahin Paşa bu savaşta yer almamış olup

Orhan Bey'in küçük oğlu Murat ile beraber Bursa'da olduğu sanılmaktadır. Bölgenin Lalaşahin Paşa'ya verilmesiyle ilgili net bir kaynak yoktur. Fakat Orhan Bey tarafından savaş öncesi verilmiş bir söz üzerine Tımar olarak Lalaşahin Paşa'ya verilmiş olması kuvvetli bir ihtimaldir. İlçe 1875 yılından önceye kadar Mihaliçe bağlı Sincan Nahiyesi olarak geçer.

14 Mayıs 1881 de Osmanlı Hükümeti bir kararname ile Sincan bucağı merkezi olan Kirmasti'nin ilçe olduğunu ilan eder. İlk kaymakam Hacı Salih Hayri Efendi atanır. 1 Ağustos 1881'de de Belediye Teşkilatı kurulmuştur. 1924 yılında Hükümet Yakasında Esnaf Kulübü, Belediye Yakasında da İdman Yurdu futbol kulüpleri kurulmuştur. 1926 yılında bu iki kulüp birleşerek Gençlik Spor Kulübü adını almıştır. 1937 yılında ilçede ilk Halkevi binası açılmıştır. Bugün Kız Meslek Lisesi ile Öğretmen Evi'nin bulunduğu yerde yıllarca ilçe gençlerine kitaplığıyla, kursları ve piyesleriyle hizmet vermiştir. 1939 yılını 1940' a bağlayan yılbaşı gecesi ilçe en büyük sel baskınına uğramıştır. Baskında 22 kişi boğularak ölmüş, 120 ev yıkılmış, 2500 evin de alt katları oturulmaz hale gelmiştir. Sular çekilince yerini soğla denilen balçığa bırakmış, binlerce hayvan ölüsü ovaya yayılmıştır. 1943 yılında bataklıklar ve çeltik ekimi yüzünden sıtma tüm ilçeyi pençesine almıştır. Toplanan buğdayları saklamak için 500 tonluk ofis binası yapılmıştır. 1948 yılında ilçe ilk matbaasına kavuşmuştur. İstanbul' da Tan Gazetesinde çalışırken, gazetenin kapanmasıyla ilçeye yerleşen Ziya Tamburacı, aynı zamanda ilçenin ilk gazetesi olan Dirlik Gazetesi'ni de çıkartmaya başlamıştır. 1952 yılı ilçeye birçok yenilik getirmiştir. Bunların en önemlilerinden iki tanesi; 50 abonelik ilk telefon santralinin kurulması ve ilk "Balolu" düğünün yapılmasıdır. Diğer bir yenilik de ilçenin İstanbul ile olan bağlantısının değişmesidir. Bu yıla kadar Bandırma üzerinden vapur ile ulaşılan İstanbul'a, karayollarının onarılması ile Mudanya, Yalova üzerinden ulaşmak mümkün hale gelmiştir. Bu tarihten sonra vapur ile İstanbul ulaşımı hafızalarda bir anı olarak kalacaktır. 1954 yılında temeli atılan Sağlık Merkezi 1958 yılında bitirilerek hizmete açılmıştır. 1961 yılında Susurluk ve Kirmasti Çayları birkez daha taşmış ve Yahyaköy - Taşköprü arasındaki Balıkesir yolu 4 gün kapanmış, yolcular otobüslerin üzerinden askeri helikopterlerle kurtarılmıştır. 1964 yılında ilçede 6 şiddetinde 55 saniye süren bir deprem olmuştur. Merkez üssü Gönü Köyü ve Hara arasındadır. Deprem sonucunda 2000 civarında ev oturulmaz hale gelmiş, 20 minare yıkılmış, 2 çocuk ölmüş ve 20 vatandaş yaralanmıştır. 1967 yılında da Endüstri Meslek Lisesinin temeli atılmıştır. Aynı yıl (27 Ağustos 1967) Vehbi Koç, törenle Tat Konserve Fabrikasının açılışını yapmıştır. 1970 yılında Halk Eğitim Merkezi hizmete girmiştir. 1976 yılında 108 dekar alan üzerine 262 iş yerinden oluşacak Sanayi Sitesinin yapımına başlanmıştır. 24 Aralık 1922 tarihinde İlçenin adı Belediye Meclisi'nin aldığı kararla Lalaşahin olmuştur. Fakat Edirne'de Lalaşahin adında başka bir ilçenin bulunması nedeniyle 24 Aralık 1922'de Belediye aldığı yeni bir karar ile ilçenin adını Mustafakemalpaşa olarak

değiştirmiştir.1890 yılında Kaymakam Ali Haydar Bey'in yaptırdığı Belediye Binası 1950 yılında Belediye Binasının yapımı nedeniyle yıkılmış ve 11 Ocak 1957 de Garaj üzerindeki yerine taşınmıştır. Haziran 2011 yılı itibari ile de yeni inşa edilen hizmet binasında faaliyet göstermektedir.

COĞRAFİ KONUM

Büyük bir bölümü Marmara Bölgesi'nde, küçük bir bölümü Ege Bölgesi içerisinde kalan Mustafakemalpaşa, Bursa iline bağlı bir ilçedir. İlçe 28' 24' doğu boylamı ile 40' 02' kuzey enlemi üzerinde yer alır. İlçenin doğusu Orhaneli, güneydoğusu Büyükorhan, güneyi ve batısı Balıkesir, kuzeyi Karacabey ve Ulubat Gölü, kuzeydoğusu da Merkez ilçe ile çevrilidir. Kuzeyi ovalık olan ilçenin doğusunu Orhaneli Dağları, güney ve batısını da Çataldağ engobelendirmektedir. Mustafakemalpaşa Çayı (Kirmasti Suyu) bölgeyi suladıktan sonra Ulubat (Apoliyont) Gölü'ne dökülür. Ulubat Gölü'nün güney kesimi de ilçe sınırları içerisinde yer almaktadır. İlçenin yüzölçümü 1731 km²'dir. İlçenin Bursa il merkezine uzaklığı 84 km'dir. İlçe genelinde toplam (23) Km. bölünmüş yol, (84) Km. il yolu, (422) km. mahalle yolu olmak üzere toplam (529) km. yol ağı bulunmaktadır.

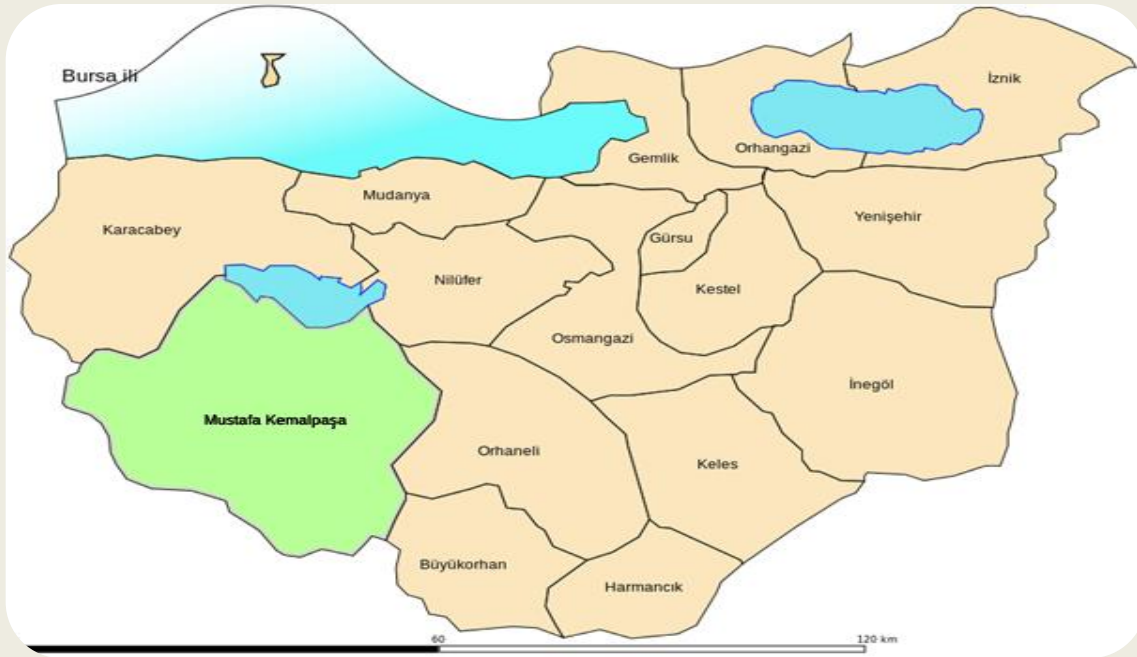

YÜZÖLÇÜMÜ

1731 km² ile Bursa ilinin en büyük yüz ölçümüne sahip ilçesidir.

İKLİM

Bölgenin iklimi Akdeniz-Karadeniz iklimi'nin geçiş özelliğini gösterir. Yazları sıcak ve kuraktır. Son yıllarda kış mevsiminde yaşanan yağış miktarında artış gözlenmektedir.

BİTKİ ÖRTÜSÜ

Mustafakemalpaşa'da 79.633 hektar ormanlık saha vardır. İlçe yüzölçümü 147.100 hektar olduğuna göre %60'ı ormanlarla kaplıdır. Kalan %40 ise ovadır. Ormanlarda ibrelî,yapraklı çam, meşe, ıhlamur, kavak ve karaağaç vardır.



TARİHİ VE TURİSTİK MEKÂNLAR

Tümbüldek Kaplıcaları

İlçenin 15 km. güneyinde, Akarca Köyü sınırları içinde yer almaktadır. Miladi yıllardan bu yana kaplıcaların bu yörede varlığını sürdürdüğü sanılmaktadır. Akarca'dan 2 km. uzaklıkta bulunan Bahariye Köyünde bulunan tarihi hamam kalıntıları bu kanyı kuvvetlendirmektedir. Harabelerden sökülen sütunlar 1895'te Tümbüldek Hamamı onarılırken kullanılmıştır. 1895'te Eczacı Şeref Bey tarafından yaptırılmış olan hamam mirasçuları tarafından Özel İdareye satılmış,1935 tarihinde Belediye hamamı satın almıştır.Kadınlar ve erkekler kısmı bulunan Türk yapısı iki kubbeli hamamı zamanın Belediye Başkanı Mahmut Çolakoğlu (1973-1980 yılları arasında görev yapmıştır) tarafından onarılmış ve civarına dinlenme evleri yaptırılmıştır.Yapılan analizlere göre; soğuk kaynak 21°C, sıcak kaynak suyu 50°C dir. Her ikisi de kimyasal yönden aynı özellikleri taşır. Sodyum-kalsiyum bikarbonatlı yapıdaki bu suların mineral miktarı litrede 2,8 ve 2,7 gramdır. Soğuk suda 700 mg/lt, sıcak suda 400 mg/lt CO2 bulunur. Sularda amonyum olmasına karşın, nitrit bulunmaması insan ve hayvan kaynaklı kirliliğin olmadığını göstermektedir. Romatizma başta olmak üzere birçok hastalığa iyi geldiğine inanılan Tümbüldek

Kaplıcaları; yemyeşil, bozulmamış doğasıyla uzun yıllardır çevre halk tarafından ilgi görmüş, kaplıcalarının yanında bir mesire yeri olarak da kullanılmıştır. Son yıllarda civar illerde ve İstanbul'da da adının duyulmuş olması Kaplıcaların ziyaretçi sayısını arttırmıştır. Konaklamak için, Belediye tarafından Nisan ayından itibaren 15 günlük dönemler halinde kiraya verilen 30 civarında küçük daireler ve odalar kullanılmaktadır.

Suuçtu Şelalesi



Çataltepe mevkiinde, İlçe merkezine 17 Km. uzaklıkta, Muradiye Sarnıç Köyü yakınlarında, Karadere üzerinde yer alan Suuçtu Şelalesi; bir fay hattının çökmesi ile oluşmuştur. 38 metreden dökülen su, yazın suyunun azalmasına rağmen kış aylarında doldurduğu göleti ile güzel bir manzara sergiliyor. Gezi alanı ve piknik yeri olarak tercih edilen Suuçtu, etrafını saran kayın ağaçları arasında, serin havası ile tam bir temiz hava deposudur.

Soldere Suyu

Söğütalan bucak merkezi yakınındaki bir tepenin altında Kaya mağaradan gürültüyle çıkan Soldere suları, yeşil ağaçlık bir vadide akarak Hacıali Köyü yakınlarında Mustafakemalpaşa Çayına ulaşır. Kabulbaba, İlyasçılar, Güller ve Hacıali'deki 12 su değirmenini üzerinde

bulundurur. Fakat un fabrikalarının açılmasıyla beraber 2 tanesi hariç diğerleri kapanmıştır. Bol miktarda tatlı su balığını barındıran Soldere, ayrıca irili ufaklı birçok şelaleye de sahiptir. Soldere boyunca güzel bir yürüyüş yapılabileceği gibi, tatlı su balığı avlamak içinde ideal bir yerdir.

Ayvaini Mağarası



İlçenin yaklaşık 30 km. kuzeybatısında Doğanalan Köyü yakınlarında başlayan 5,5 Km uzunluğundaki mağara Bursa, Ayvaköy civarında sonlanmaktadır. Her iki yönden girişi bulunan Mağara, girişlerinin sarp olması nedeniyle turizme kapalı olmakla beraber profesyonel dağcı ve mağaracılar tarafından tercih edilebilir.İçinden geçen Karadonlu deresi mağara boyunca altmışdan fazla irili ufaklı gölet oluşturmuştur. Her adımda mağarayı süsleyen sarkıtlar, dikitler ve travertenler birer doğa harikasıdır.

Uluabat Gölü (Apolyont veya Öka)

Apolyont veya Öka olarak da bilinir. Bursa ilinde bir göldür.Güney Marmara bölgesinde Bursa kent merkezine 34 km.mesafede yer alan göl, Mustafakemalpaşa ilçesine bağlıdır.Deniz seviyesinden yüksekliği 9 metredir. Mustafakemalpaşa Çayı'ndan beslenmekte olup ayrıca

Uluabat Deresi ile Susurluk Nehri'ne karışır. En derin yeri 4 metre civarında genelinde ise 1-2 metreyi geçmemektedir.



Melde Bayırı Kalıntıları

İlçenin 4 km. kuzeybatısında, Üçkurnalı ve/veya Melde Bayırı olarak anılan bölgede yer almaktadır. İ.Ö IV. yüzyıldan itibaren bazı sikkelerde adı Milatopolten olarak da geçmektedir. Bu antik kentin, Apolonia Gölünün batısında hatta Karacabey'in bulunduğu yerde olabileceği bile öne sürülmüştü. Fakat bugün Melde'de bulunan harabelerin Miletopolis'e ait olduğu kesinlik kazanmıştır. Bölgede elde edilen nümismatik ve arkeolojik bulgular ikinci bir kentin varlığını da haber vermektedir. Bu kent bazı yazarlarca Miletopolisle karıştırılan Miletuteichos olup yerinin bugünkü Mustafakemalpaşa olabileceği öne sürülmektedir. Miletopolis yerleşmesinde Yunan, Roma ve Bizans dönemlerine ait seramik ve sikkelere rastlanmaktadır. Kentin bir göl kenarına kurulmuş olmasına rağmen bugün göl kurumuş veya Apolyont Gölü suları çekilmiş olabilir. Yol çalışmaları sırasında çıkan göl sularında yaşayan kabuklu canlılardan oluşmuş yoğun tabaklaşmaların ortaya çıkması bu savı doğrulamaktadır. Ayrıca kaynaklarda Miletopolin kenarında bulunduğu göl ile Marmara Denizi arasındaki suyunun önemi işlenmektedir. 1974 yılında Bursa İzmir Karayolu yapımı sırasında Miletopolis'in tahrip edildiği saptanarak yol yapımı durdurulmuş, 1975 te yeniden başlayan çalışmalar sonucu Miletopolis Höyüğü'nün 130 x 70 metrelik kısmı kaldırılmıştır.

Çalışmalar sırasında Roma İmparatoru Hadrianus İS.117-138 yıllarına ait bir tapınağın kalıntıları bulunmuştur.Parçalar arasında Arşitravlar, alınlılar, yivli sütunlar, sütun başlıkları, mask kabartmaları, yumurta boncuk ve kenger yaprak bezemeli parçalar ilgi çekmektedir. Aynı yerde 1.13 metre boyunda bronzdan yapılmış bir Apollon heykeli de bulunmuştur.

1975 yılı yaz döneminde yörede Bursa Arkeoloji Müzesi Arkeologları tarafından yapılan kazı çalışmalarında Apollon heykeline ait parçalar Terracotta bir figürün erken Bizans dönemine ait bir hamamın coldarium bölümünün hypocaust sistemine ait bir kısım kalıntı ortaya çıkarılmış, yıkık moloz taş duvarlar arasında mozaik izlerine rastlanmıştır. Miletopolisin Karacabey Harası yönündeki sırtlarda da 20 dolayında aile mezarları bulunmuştur. Geniş bir alana yayılmış olan Miletopolls Kenti'nin sınırları belirlenememiştir.

Paşalar Kazısı

Mustafakemalpaşa ilçesini içine alan ve adına "Gönen Çanağı" denilen geniş düzlüğün güney ucunda ince bir şerit gibi uzanan yatak 15 milyon yıllık fosilleri saklamaktadır. Paşalar Köyü'nün 1 km. güneyine düşmektedir. 1965 yılında orman yolu açılırken farkına varılan bu kıymetli fosil yatağı orman yolunun kenarında yer almaktadır. Bölgedeki mermer yataklarındaki kalsiyum karbonat, fosillerin sertleşmesine önemli etken olmuş ve dayanıklılığını artırmıştır.

Hamzabey Camii ve Türbesi

1950 yılında tamamen yenilenmiş olan caminin tarihini aydınlatacak bir kitabe yoktur. Sadece caminin güneyinde yer alan türbenin kuzey cephesinde giriş kapısının yanlarında iki kitabe yer almaktadır. Yapı İçten sıvalıdır. Beden duvarları dışta alt kısmı kesme taş, üstte tuğla ve harç karışımıyla örülmüştür. Doğu cephesinde antik bir mezar taşı devşirme olarak kullanılmıştır.

Şeyhmüftü Camii ve Türbesi

Caminin kuzeyindeki harimin giriş kapısı üzerinde yer alan mermer kitabede Şeyh Müftü Camii Şerifi' nin 1894 - 95 yılında Naib Şefik Bey' in yardımıyla yapıldığı yazılıdır. Caminin kuzeybatısında yer alan türbenin giriş kapısında Türkçe olarak yazılı levhada türbede yatan kişinin Şeyhmüftü olduğu bildirilmekte ve yaşamı hakkında bilgi verilmektedir. Cami kuzey - güney doğrultusunda dikdörtgen planlıdır. Güneyde harim, kuzeyde sonraki bir dönemde inşa edilen son cemaat yeri, batı cephesinin kuzey köşesinde minare yer alır. Ortada dört sütun üzerinde yükselen kubbe, yanlarda düz tavanla örtülüdür. Harimin kuzeyinde altı sütun üzerine oturan mahfil bulunur. Güney duvarda eksende beş cepheli mihrap, iki yanında birbirine simetrik, eş genişlikte birer, doğu ve batı duvarlarında karşılıklı üçer pencere bulunur.Minare

kübik kaideli, silindirik gövdeli ve tek şerefelidir. Minare kesme taştan yapılmıştır. Camide ise sütunlar, kemerler, örtü sistemi, nahfil, minber ve vaiz kürsüsü ahşap, mihrap ise mermerdir.

Ayaz Köyü Cami

Tamamen yenilenmiş olan caminin minaresi eskidir. Kitabeye göre 1899 - 1900 tarihinde inşa edilmiştir. Kübik kaideli, yuvarlak gövdeli, tek şerefeli minare, külahı dahil orijinal şekliyle günümüze gelmiştir.

Akçapınar Köyü Camii

Bugün harap olan yapının batı cephesindeki giriş kapısında 1928 tarihi yazılıdır. Mimari verilerden yapının orijinalde kilise olduğu anlaşılmaktadır. Ayrıca yayınlarda 1904 yılında köyde Paraskeva Kilisesi'nin inşa edildiği ifade edilmektedir.

İlçedeki Diğer Değerler;

- İlçe merkezinde 25 köyde 131, toplam 157 cami bulunmaktadır. Mustafakemalpaşa Belediyesince yaptırılıp 2004 de açılan Kent Müzesi kentin tarihi dokusunu ziyaretçilere aksettirmektedir.
- Mustafakemalpaşa tatlısı ününü ulusal ve uluslar arası alanda duyurmaktadır.İlçede Mustafakemalpaşa Tatlısı üreten 40 civarında üretici firma vardır.

KENTSEL YAPI

Plan ve İmar Durumu

30.03.2014 tarihinden itibaren 6360 sayılı kanun uygulamasından sonra Mustafakemalpaşa ilçesine 6 belde, 104 köy bağlanmış ve merkez mahalleler ile birlikte mahalle sayısı 131' e ulaşmıştır. 21 adet merkez, 6 adet mahalleye dönüşen belde olmak üzere 27 adet Mahallenin Uygulama İmar Planı bulunmaktadır. 21 adet merkez mahallelere ait Uygulama İmar Planı %100 seviyede günceldir. Mahalleye dönüşen beldelerdeki Uygulama İmar Planı ortalama %65 seviyesindedir. Ayrıca mahalleye dönüşen 104 adet köyde Bursa İl Özel İdaresi tarafından yaptırılan ve halen geçerli olan onaylı değişik ölçeklerde hazırlanan Köy Yerleşik Alan Planı bulunmaktadır.

Numarataj Durumu

104 adet mahallenin Ulusal Adresinin Veri Tabanına veri girişi ortalama %99 seviyesinde tamamlanmıştır. Ancak 104 adet mahallenin Ulusal Adresinin Veri Tabanında cadde, sokak isimleri ve tapu bilgilerinin numarataj bilgileri ile eşleştirilmemiş olması nedeni ile sistemde yapılan sorgulamalarda sözkonusu verilere ortalama %25-30 oranında ulaşılabilmektedir. Mahallelerin tamamında cadde, sokak isim levhaları ile numarataj levhalarının ortalama %80-85 oranındadır.

YEŞİL ALANLAR

İmar Planında yer alan ve kamulaştırması tamamlanmış Yeşil Alan 67.5 ha (675.000,00 m²) alandır. Belediye tarafından yeşillendirilerek bakımı yapılan yeşil alanlar ise 266.456,89 m²' dir. İlçe genelinde kişi başına düşen yeşil alan miktarı 2,66 m²/kişi' dir. İlçe yüzölçümünün %60'ı ormanlarla kaplıdır.

İLÇE EKONOMİSİ





İlçenin ekonomisi tarım ve hayvancılığa dayalıdır. Buğday, patates, mısır, şekerpancarı, arpa, üzüm, fasulye, domates, biber v.b tarımsal ürünler yetiştirilir. Hayvancılık alanında merinos koyunu, keçi ve sığır yetiştiriciliği ve yapılr. Uluabat Gölü'nde tatlısu balıkçılığı da yapılmaktadır. Karacalar için koruma ve üretim alanı kurulmuştur. İlçede bor mineralleri, linyit yatakları, maden suyu kaynakları bulunur. Mustafakemalpaşa'da biri Mermerciler olmak üzere 2 adet Organize Sanayi Bölgesi bulunmaktadır.

Tarım

İlçe Bursa'nın en gelişmiş tarım ilçesidir. Neredeyse her türlü tarım bitkisi yetişir. Özellikle tahıl ürünleri çok fazla yetiştirilir. Ayrıca organik tarım açısından da gayet gelişmiştir. Sanayi tipi domates üretiminde yüz binlerce ton ile liderdir. İlçede şekerpancarı, ayçiçeği, buğday, mısır, üzüm, fasulye, zeytin, arpa, soğan yetiştirilen başlıca temel ürünlerdir.

Sanayi

Sektör / Sector	Adet / Pieces	M ²
Makine, Metal / Machinery, Metals	19	475.086
Gıda Sanayi / Food Industry	8	121.694
Tekstil / Textile	8	344.416
Otomotiv / Automotive	7	90.397
Kimya-Boya / Chemistry-Dye	6	126.968
Prefabrik Yapı Elemanları (İnşaat) Prefabricated Building Elements (Construction)	5	62.535
Yem / Feed	3	65.921
Elektronik-Enerji / Electronic-Energy	2	48.089
Stropor / Products of Soil	2	15.821
Toprak Ürünleri / Food Industry	2	32.878
Matbaa / Printing	1	13.916
Orman Ürünleri / Wood Industry	1	29.719
Toplam Parsel / Total Parcel	64	1.427.440

Mustafakemalpaşa İlçesi OSB Parsel Tahsisi Ve Sektörel Dağılımı

Kaynak : MKP OSB Bülteni (2015)

Mustafakemalpaşa Organize Sanayi Bölgesi'nde çeşitli iş faaliyetlerinde olmak üzere 64 adet sanayi parselinden; 58 yatırımcıya 64 adet parsel tahsis edilmiştir. Tahsis edilen parsellerin sektörel dağılımına bakıldığında makine-metal, gıda, tekstil, otomotiv ağırlığı görülmektedir. Organize sanayi bölgesinde son yıllarda yatırımlar hız kazanmıştır. Bölgede faaliyette bulunan fabrika sayısı ve yatırımların önümüzdeki yıl daha da artacağı görülmektedir. 29 adet yatırımını gerçekleştirilmeyen parsel bulunmakta olup, yeni yatırımcı gelmesi durumunda, parsel tahsisleri iptal edilip, yeni yatırımcıya tahsis edilecektir.

Madencilik

Mustafakemalpaşa ilçesinin Bükköy, Gündoğdu, Alpagut, Çamlıca köylerinde geniş linyit yatakları vardır. Ayrıca Kestelek köyünde yüksek miktarlarda bor madeni çıkarılmaktadır.

Buradan çıkarılan bor; dünya bor ekonomisinin %60'ını karşılamaktadır.

Mermer

Bursa-M.K.Paşa bölgesindeki madencilik sektörü son yıllarda hızlı bir gelişme göstermiş olup, İstanbul Ticaret Odası'nın Türkiye'de Mermer araştırması kitabından M.K.Paşa'da çıkarılan

M.K.Paşa beyazı ve bej mermerinin rezerv miktarı 75.000.000 m3 olduğu tahmin edilmektedir. 2005 yılı sonu itibariyle ihracat rakamı 50milyon dolara yaklaşan sektör ülke ekonomisine katkı sağlamaktadır. Mermerciler Organize Sanayi Bölgesin içinde, 7 adet mermer işletmesi ve 1adet un fabrikası bulunmakta olup,toplamda 10 üyesi bulunmaktadır.Mermer OSB'si işletmelerinde toplam 200 kişi çalışmaktadır.Bursa –M.K.Paşa bölgesinde çıkan ve işlenen mermer türleri:

- M.K.Paşa beyazı
- Mucartalanmış Kemalpaşa beyazı
- Kumtaşı
- Kumru tüyü
- Bursa açık bej
- Bursa beji
- Söğüt onix
- Rosalya beji
- Harmanköy koyu beji
- Harmanköy açık bej

Hayvan yetiştiriciliği

İlçede özellikle merinos koyuncululuğu,keçi ve sığır yetiştiriciliği yapılır. Yani hem büyük baş hem de küçükbaş hayvan yetiştirilir.Ayrıca ilçenin içinden geçen Kirmasti Deresi boyunca kayda değer miktarda balıkçılık da yapılmaktadır.

İLÇE NÜFUS VERİLERİ

Mustafakemalpaşa ilçesi 131 adet mahalleden oluşmaktadır.En kalabalık nüfusa sahip mahallesi Yalıntaş, en az nüfuslu mahallesi ise Tırnova'dır.

YIL		ERKEK	KADIN	TOPLAM
2009	Mustafakemalpaşa	50.080	51.720	101.800
	Bursa	1.273.491	1.277.154	2.550.645
2010	Mustafakemalpaşa	50.087	50.852	100.727
	Bursa	1.300.283	1.305.212	2.605.495
2011	Mustafakemalpaşa	49.875	50.852	100.727

	Bursa	1.325.715	1.326.411	2.652.126
2012	Mustafakemalpaşa	49.526	50.468	99.994
	Bursa	1.343.894	1.344.277	2.688.171
2013	Mustafakemalpaşa	49.643	50.356	99.999
	Bursa	1.371.914	1.369.056	2.740.970
2014	Mustafakemalpaşa	49.439	50.212	99.651
	Bursa	1.394.715	1.392.824	2.787.539
2015	Mustafakemalpaşa	49.565	50.216	99.781
	Bursa	1.423.583	1.418.964	2.842.547
2016	Mustafakemalpaşa	49.619	50.134	99.753
	Bursa	1.454.059	1.447.337	2.901.396

İLÇEMİZİN TOPLAM İL NÜFUSUNUN %3,43'İNİ OLUŞTURMAKTADIR.

3-KURUM AİT GENEL BİLGİLER

A-YETKİ GÖREV VE SORUMLULUKLAR

5393 Sayılı Belediye Kanunu'nun 14.Maddesinde belediyenin görev ve sorumlulukları şu şekilde açıklanmıştır:

Belediyenin Görev ve Sorumlulukları

Madde 14- Belediye, mahallî müşterek nitelikte olmak şartıyla;

a. İmar, su ve kanalizasyon, ulaşım gibi kentsel alt yapı; coğrafi ve kent bilgi sistemleri; çevre ve çevre sağlığı, temizlik ve katı atık; zabıta, itfaiye, acil yardım, kurtarma ve ambulans; şehir içi trafik; defin ve mezarlıklar; ağaçlandırma, park ve yeşil alanlar; konut; kültür ve sanat, turizm ve tanıtım, gençlik ve spor; sosyal hizmet ve yardım, nikâh, meslek ve beceri kazandırma; ekonomi ve ticaretin geliştirilmesi hizmetlerini yapar veya yaptırır. Büyükşehir belediyeleri ile nüfusu 50.000'i geçen belediyeler, kadınlar ve çocuklar için koruma evleri açar.

b. Devlete ait her derecedeki okul binalarının inşaatı ile bakım ve onarımını yapabilir veya yaptırabilir, her türlü araç, gereç ve malzeme ihtiyaçlarını karşılayabilir; sağlıkla ilgili her türlü

tesisi açabilir ve işletebilir; kültür ve tabiat varlıkları ile tarihî dokunun ve kent tarihi bakımından önem taşıyan mekânların ve işlevlerinin korunmasını sağlayabilir; bu amaçla bakım ve onarımını yapabilir, korunması mümkün olmayanları aslına uygun olarak yeniden inşa edebilir. Gerektiğinde, öğrencilere, amatör spor kulüplerine malzeme verir ve gerekli desteği sağlar, her türlü amatör spor karşılaşmaları düzenler, yurt içi ve yurt dışı müsabakalarda üstün başarı gösteren veya derece alan sporculara belediye meclisi kararıyla ödül verebilir. Gıda bankacılığı yapabilir.Hizmetlerin yerine getirilmesinde öncelik sırası, belediyenin malî durumu ve hizmetin ivediliği dikkate alınarak belirlenir.Belediye hizmetleri, vatandaşlara en yakın yerlerde ve en uygun yöntemlerle sunulur. Hizmet sunumunda özürlü, yaşlı, düşkün ve dar gelirlilerin durumuna uygun yöntemler uygulanır.Belediyenin görev, sorumluluk ve yetki alanı belediye sınırlarını kapsar.Belediye meclisinin kararı ile mücavir alanlara da belediye hizmetleri götürülebilir. 4562 sayılı Organize Sanayi Bölgeleri Kanunu hükümleri saklıdır. Sivil hava ulaşımına açık havaalanları ile bu havaalanları bünyesinde yer alan tüm tesisler bu Kanunun kapsamı dışındadır.

Belediyenin Yetkileri ve İmtiyazları

Madde 15- Belediyenin yetkileri ve imtiyazları şunlardır:

- a.** Belde sakinlerinin mahallî müşterek nitelikteki ihtiyaçlarını karşılamak amacıyla her türlü faaliyet ve girişimde bulunmak.
- b.** Kanunların belediyeye verdiği yetki çerçevesinde yönetmelik çıkarmak, belediye yasakları koymak ve uygulamak, kanunlarda belirtilen cezaları vermek.
- c.** Gerçek ve tüzel kişilerin faaliyetleri ile ilgili olarak kanunlarda belirtilen izin veya ruhsatı vermek.
- d.** Özel kanunları gereğince belediyeye ait vergi, resim, harç, katkı ve katılma paylarının tarh, tahakkuk ve tahsilini yapmak; vergi, resim ve harç dışındaki özel hukuk hükümlerine göre tahsili gereken doğal gaz, su, atık su ve hizmet karşılığı alacakların tahsilini yapmak veya yaptırmak.
- e.** Müktesep haklar saklı kalmak üzere; içme, kullanma ve endüstri suyu sağlamak; atık su ve yağmur suyunun uzaklaştırılmasını sağlamak; bunlar için gerekli tesisleri kurmak, kurdurmak, işletmek ve işlettmek; kaynak sularını işletmek veya işlettmek.
- f.** Toplu taşıma yapmak; bu amaçla otobüs, deniz ve su ulaşım araçları, tünel, raylı sistem dâhil her türlü toplu taşıma sistemlerini kurmak, kurdurmak, işletmek ve işlettmek.

g. Katı atıkların toplanması, taşınması, ayrıştırılması, geri kazanımı, ortadan kaldırılması ve depolanması ile ilgili bütün hizmetleri yapmak ve yaptırmak.

h. Mahallî müşterek nitelikteki hizmetlerin yerine getirilmesi amacıyla, belediye ve mücavir alan sınırları içerisinde taşınmaz almak, kamulaştırmak, satmak, kiralamak veya kiraya vermek, trampa etmek, tahsis etmek, bunlar üzerinde sınırlı aynî hak tesis etmek.

i. Borç almak, bağış kabul etmek.

j. Toptancı ve perakendeci hâlleri, otobüs terminali, fuar alanı, mezbaha, ilgili mevzuata göre yat limanı ve iskele kurmak, kurdurmak, işletmek, işlettirmek veya bu yerlerin gerçek ve tüzel kişilerce açılmasına izin vermek.

k. Vergi, resim ve harçlar dışında kalan dava konusu uyuşmazlıkların anlaşmayla tasfiyesine karar vermek.

l. Gayrisihhî müesseseler ile umuma açık istirahat ve eğlence yerlerini ruhsatlandırmak ve denetlemek.

m. Beldede ekonomi ve ticaretin geliştirilmesi ve kayıt altına alınması amacıyla izinsiz satış yapan seyyar satıcıları faaliyetten men etmek, izinsiz satış yapan seyyar satıcıların faaliyetten men edilmesi sonucu,

cezası ödenmeyerek iki gün içinde geri alınmayan gıda maddelerini gıda bankalarına, cezası ödenmeyerek otuz gün içinde geri alınmayan gıda dışı malları yoksullara vermek.

n. Reklam panoları ve tanıtıcı tabelalar konusunda standartlar getirmek.

o. Gayrisihhî işyerlerini, eğlence yerlerini, halk sağlığına ve çevreye etkisi olan diğer işyerlerini kentin belirli yerlerinde toplamak; hafriyat toprağı ve moloz döküm alanlarını; sıvılaştırılmış petrol gazı (LPG) depolama sahalarını; inşaat malzemeleri, odun, kömür ve hurda depolama alanları ve satış yerlerini belirlemek; bu alan ve yerler ile taşımalarda çevre kirliliğı oluşmaması için gereken tedbirleri almak.

p. Kara, deniz, su ve demiryolu üzerinde işletilen her türlü servis ve toplu taşıma araçları ile taksi sayılarını, bilet ücret ve tarifelerini, zaman ve güzergâhlarını belirlemek; durak yerleri ile karayolu, yol, cadde, sokak, meydan ve benzeri yerler üzerinde araç park yerlerini tespit etmek ve işletmek, işlettirmek veya kiraya vermek; kanunların belediyelere verdiği trafik düzenlemesinin gerektirdiğı bütün işleri yürütmek.

(l) bendinde belirtilen gayrisihhî müesseselerden birinci sınıf olanların ruhsatlandırılması ve denetlenmesi, büyükşehir ve il merkez belediyeleri dışındaki yerlerde il özel idaresi tarafından yapılır.

Belediye, (e), (f) ve (g) bentlerinde belirtilen hizmetleri Danıştay'ın görüşü ve İçişleri Bakanlığının kararıyla süresi kırk dokuz yılı geçmemek üzere imtiyaz yoluyla devredebilir; toplu

taşıma hizmetlerini imtiyaz veya tekel oluşturmayacak şekilde ruhsat vermek suretiyle yerine getirebileceği gibi toplu taşıma hatlarını kiraya verme veya 67. maddedeki esaslara göre hizmet satın alma yoluyla yerine getirebilir. İl sınırları içinde büyükşehir belediyeleri, belediye ve mücavir alan sınırları içinde il belediyeleri ile nüfusu 10.000'i geçen belediyeler, meclis kararıyla; turizm, sağlık, sanayi ve ticaret yatırımlarının ve eğitim kurumlarının su, termal su, kanalizasyon, doğal gaz, yol ve aydınlatma gibi alt yapı çalışmalarını faiz almaksızın on yıla kadar geri ödemeli veya ücretsiz olarak yapabilir veya yaptırabilir, bunun karşılığında yapılan tesislere ortak olabilir; sağlık, eğitim, sosyal hizmet ve turizmi geliştirecek projelere İçişleri Bakanlığının onayı ile ücretsiz veya düşük bir bedelle amacı dışında kullanılmamak kaydıyla arsa tahsis edebilir. Belediye, belde sakinlerinin belediye hizmetleriyle ilgili görüş ve düşüncelerini tespit etmek amacıyla kamuoyu yoklaması ve araştırması yapabilir. Belediye mallarına karşı suç işleyenler Devlet malına karşı suç işlemiş sayılır. 2886 sayılı Devlet İhale Kanununun 75inci maddesi hükümleri belediye taşınmazları hakkında da uygulanır. Belediyenin proje karşılığı borçlanma yoluyla elde ettiği gelirleri, şartlı bağışlar ve kamu hizmetlerinde fiilen kullanılan malları ile belediye tarafından tahsil edilen vergi, resim ve harç gelirleri haczedilemez.

Belediyeye Tanınan Muafiyet

Madde 16- Belediyenin kamu hizmetine ayrılan veya kamunun yararlanmasına açık, gelir getirmeyen taşınmazları ile bunların inşa ve kullanımları her türlü vergi, resim, harç, katılma ve katkı paylarından muaftır. 5126 Sayılı Büyükşehir Belediyesi Kanunu'nda ilçe belediyeleri de ilgilen hususlar aşağıda verilmiştir.

Büyükşehir, ilçe ve ilk kademe belediyelerinin görev ve sorumlulukları

Madde 7 - Büyükşehir Belediyesi'nin görev, yetki ve sorumlulukları şunlardır:

- a.** İlçe ve ilk kademe belediyelerinin görüşlerini alarak büyükşehir belediyesinin stratejik plânını, yıllık hedeflerini, yatırım programlarını ve bunlara uygun olarak bütçesini hazırlamak.
- b.** Çevre düzeni plânına uygun olmak kaydıyla, büyükşehir belediye ve mücavir alan sınırları içinde 1/5.000 ile 1/25.000 arasındaki her ölçekte nazım imar plânını yapmak, yaptırmak ve onaylayarak uygulamak; büyükşehir içindeki belediyelerin nazım plâna uygun olarak hazırlayacakları uygulama imar plânlarını, bu plânlarda yapılacak değişiklikleri, parselasyon plânlarını ve imar ıslah plânlarını aynen veya değiştirerek onaylamak ve uygulanmasını denetlemek; nazım imar plânının yürürlüğe girdiği tarihten itibaren bir yıl içinde uygulama imar

plânlarını ve parselasyon plânlarını yapmayan ilçe ve ilk kademe belediyelerinin uygulama imar plânlarını ve parselasyon plânlarını yapmak veya yaptırmak.

c. Kanunlarla büyükşehir belediyesine verilmiş görev ve hizmetlerin gerektirdiği proje, yapım, bakım ve onarım işleriyle ilgili her ölçekteki imar plânlarını, parselasyon plânlarını ve her türlü imar uygulamasını yapmak ve ruhsatlandırmak, 20.7.1966 tarihli ve 775 sayılı Gecekondu Kanununda belediyelere verilen yetkileri kullanmak.

d. Büyükşehir belediyesi tarafından yapılan veya işletilen alanlardaki işyerlerine büyükşehir belediyesinin sorumluluğunda bulunan alanlarda işletilecek yerlere ruhsat vermek ve denetlemek.

e. Belediye Kanununun 68 ve 72. maddelerindeki yetkileri kullanmak.

f. Büyükşehir ulaşım ana plânını yapmak veya yaptırmak ve uygulamak; ulaşım ve toplu taşıma hizmetlerini plânlamak ve koordinasyonu sağlamak; kara, deniz, su ve demiryolu üzerinde işletilen her türlü servis ve toplu taşıma araçları ile taksi sayılarını, bilet ücret ve tarifelerini, zaman ve güzergâhlarını belirlemek; durak yerleri ile karayolu, yol, cadde, sokak, meydan ve benzeri yerler üzerinde araç park yerlerini tespit etmek ve işletmek, işlettirmek veya kiraya vermek; kanunların belediyelere verdiği trafik düzenlemesinin gerektirdiği bütün işleri yürütmek.

g. Büyükşehir belediyesinin yetki alanındaki meydan, bulvar, cadde ve ana yolları yapmak, yaptırmak, bakım ve onarımını sağlamak, kentsel tasarım projelerine uygun olarak bu yerlere cephesi bulunan yapılara ilişkin yükümlülükler koymak; ilân ve reklam asılacak yerleri ve bunların şekil ve ebadını belirlemek; meydan, bulvar, cadde, yol ve sokak ad ve numaraları ile bunlar üzerindeki binalara numara verilmesi işlerini gerçekleştirmek.

h. Coğrafi ve kent bilgi sistemlerini kurmak.

i. Sürdürülebilir kalkınma ilkesine uygun olarak çevrenin, tarım alanlarının ve su havzalarının korunmasını sağlamak; ağaçlandırma yapmak; hafriyat toprağı, moloz, kum ve çakıl depolama alanlarını, odun ve kömür satış ve depolama sahalarını belirlemek, bunların taşınmasında çevre kirliliğine meydan vermeyecek tedbirler almak; büyükşehir katı atık yönetim plânını yapmak, yaptırmak; katı atıkların kaynakta toplanması ve aktarma istasyonuna kadar taşınması hariç katı atıkların ve hafriyatın yeniden değerlendirilmesi, depolanması ve bertaraf edilmesine ilişkin hizmetleri yerine getirmek, bu amaçla tesisler kurmak, kurdurmak, işletmek veya işlettirmek; sanayi ve tıbbî atıklara ilişkin hizmetleri yürütmek, bunun için gerekli tesisleri kurmak, kurdurmak, işletmek veya işlettirmek; deniz araçlarının atıklarını toplamak, toplatmak, arıtmak ve bununla ilgili gerekli düzenlemeleri yapmak.

- j.** Gıda ile ilgili olanlar dâhil birinci sınıf gayrisıhî müesseseleri ruhsatlandırmak ve denetlemek, yiyecek ve içecek maddelerinin tahlillerini yapmak üzere laboratuvarlar kurmak ve işletmek.
- k.** Büyükşehir belediyesinin yetkili olduğu veya işlettiği alanlarda zabıta hizmetlerini yerine getirmek.
- l.** Yolcu ve yük terminalleri, kapalı ve açık otoparklar yapmak, yaptırmak, işletmek, işlettirmek veya ruhsat vermek.
- m.** Büyükşehirin bütünlüğüne hizmet eden sosyal donatılar, bölge parkları, hayvanat bahçeleri, hayvan barınakları, kütüphane, müze, spor, dinlenme, eğlence ve benzeri yerleri yapmak, yaptırmak, işletmek veya işlettirmek; gerektiğinde amatör spor kulüplerine malzeme vermek ve gerekli desteği sağlamak, amatör takımlar arasında spor müsabakaları düzenlemek, yurt içi ve yurt dışı müsabakalarda üstün başarı gösteren veya derece alan sporculara belediye meclis kararıyla ödül vermek.
- n.** Gerektiğinde sağlık, eğitim ve kültür hizmetleri için bina ve tesisler yapmak, kamu kurum ve kuruluşlarına ait bu hizmetlerle ilgili bina ve tesislerin her türlü bakımını, onarımını yapmak ve gerekli malzeme desteğini sağlamak.
- o.** Kültür ve tabiat varlıkları ile tarihî dokunun ve kent tarihi bakımından önem taşıyan mekânların ve işlevlerinin korunmasını sağlamak, bu amaçla bakım ve onarımını yapmak, korunması mümkün olmayanları aslına uygun olarak yeniden inşa etmek.
- p.** Büyükşehir içindeki toplu taşıma hizmetlerini yürütmek ve bu amaçla gerekli tesisleri kurmak, kurdurmak, işletmek veya işlettirmek, büyükşehir sınırları içindeki kara ve denizde taksi ve servis araçları dahil toplu taşıma araçlarına ruhsat vermek.
- q.** Su ve kanalizasyon hizmetlerini yürütmek, bunun için gerekli baraj ve diğer tesisleri kurmak, kurdurmak ve işletmek; derelerin ıslahını yapmak; kaynak suyu veya arıtma sonunda üretilen suları pazarlamak.
- r.** Mezarlık alanlarını tespit etmek, mezarlıklar tesis etmek işletmek, işlettirmek, defin ile ilgili hizmetleri yürütmek.
- s.** Her çeşit toptancı hallerini ve mezbahaları yapmak, yaptırmak, işletmek veya işlettirmek, imar plânında gösterilen yerlerde yapılacak olan özel hal ve mezbahaları ruhsatlandırmak ve denetlemek.
- t.** İl düzeyinde yapılan plânlara uygun olarak, doğal afetlerle ilgili plânlamaları ve diğer hazırlıkları büyükşehir ölçeğinde yapmak; gerektiğinde diğer afet bölgelerine araç, gereç ve malzeme desteği vermek; itfaiye ve acil yardım hizmetlerini yürütmek; patlayıcı ve yanıcı madde üretim ve depolama yerlerini tespit etmek, konut, işyeri, eğlence yeri, fabrika ve sanayi

kuruluşları ile kamu kuruluşlarını yangına ve diğer afetlere karşı alınacak önlemler yönünden denetlemek, bu konuda mevzuatın gerektirdiği izin ve ruhsatları vermek.

u. Sağlık merkezleri, hastaneler, gezici sağlık üniteleri ile yetişkinler, yaşlılar, engelliler, kadınlar, gençler ve çocuklara yönelik her türlü sosyal ve kültürel hizmetleri yürütmek, geliştirmek ve bu amaçla sosyal tesisler kurmak, meslek ve beceri kazandırma kursları açmak işletmek veya işlettirmek, bu hizmetleri yürütürken üniversiteler, yüksekokullar, meslek liseleri, kamu kuruluşları ve sivil toplum örgütleri ile işbirliği yapmak.

v. Merkezî ısıtma sistemleri kurmak, kurdurmak, işletmek veya işlettirmek.

w. Afet riski taşıyan veya can ve mal güvenliği açısından tehlike oluşturan binaları insandan tahliye etmek ve yıkmak. Büyükşehir belediyeleri birinci fıkranın (c) bendinde belirtilen yetkilerini, imar plânlarına uygun olarak kullanmak ve ilgili belediyeye bildirmek zorundadır. Büyükşehir belediyeleri bu görevlerden uygun gördüklerini belediye meclisi kararı ile ilçe ve ilk kademe belediyelerine devredebilir, birlikte yapabilirler.

İlçe ve ilk kademe belediyelerinin görev ve sorumlulukları

Madde 7'nin devamında ilçe ve ilk kademe belediyelerinin görev şu şekilde belirtilmiştir;

a. Kanunlarla münhasıran büyükşehir belediyesine verilen görevler ile birinci fıkrada sayılanlar dışında kalan görevleri yapmak ve yetkileri kullanmak.

b. Büyükşehir katı atık yönetim plânına uygun olarak, katı atıkları toplamak ve aktarma istasyonuna taşımak.

c. Sıhhî işyerlerini, 2 nci ve 3 üncü sınıf gayrisıhhî müesseseleri, umuma açık istirahat ve eğlence yerlerini ruhsatlandırmak ve denetlemek.

d. Birinci fıkrada belirtilen hizmetlerden; otopark, spor, dinlenme ve eğlence yerleri ile parkları yapmak; yaşlılar,özürlüler, kadınlar, gençler ve çocuklara yönelik sosyal ve kültürel hizmetler sunmak; mesleki eğitim ve beceri kursları açmak; sağlık, eğitim, kültür tesis ve binalarının yapım, bakım ve onarımı ile kültür ve tabiat varlıkları ve tarihî dokuyu korumak; kent tarihi bakımından önem taşıyan mekânların ve işlevlerinin geliştirilmesine ilişkin hizmetler yapmak.

e. Defin ile ilgili hizmetleri yürütmek. 4562 sayılı Organize Sanayi Bölgeleri Kanunu ile Sanayi ve Ticaret Bakanlığına ve organize sanayi bölgelerine tanınan yetki ve sorumluluklar bu Kanun kapsamı dışındadır.

B- STRATEJİK PLANA VE PERFORMANS PROGRAMINA İLİŞKİN BİLGİLER

Bu bölümde, stratejik planın ve performans programının hazırlama zorunluluğu ve yürütülmesine ilişkin görev ve sorumluluklara değinilecektir. 5393 sayılı Belediye Kanunu'nun; Stratejik Plân ve Performans Programı'na ilişkin 41. maddesinde; "Belediye Başkanı, mahallî idareler genel seçimlerinden itibaren altı ay içinde, kalkınma plânı ve programı ile varsa bölge plânına uygun olarak, stratejik plân ve ilgili olduğu yıl başından önce de yıllık performans programı hazırlayıp Belediye Meclisi'ne sunar.

Stratejik plân, varsa üniversiteler ve meslek odaları ile konuyla ilgili sivil toplum örgütlerinin görüşleri alınarak hazırlanır ve belediye meclisi tarafından kabul edildikten sonra yürürlüğe girer. Nüfusu 50.000'in altında olan belediyelerde stratejik plân yapılması zorunlu değildir.

Stratejik Plân ve Performans Programı bütçenin hazırlanmasına esas teşkil eder ve Belediye Meclisi'nde bütçeden önce görüşülerek kabul edilir." denilmektedir. Belediye Başkanı'nın görev ve yetkilerine ilişkin 38. maddede "Belediyeyi stratejik plâna uygun olarak yönetmek, belediye idaresinin kurumsal stratejilerini oluşturmak, bu stratejilere uygun olarak bütçeyi, belediye faaliyetlerinin ve personelinin performans ölçütlerini hazırlamak ve uygulamak, izlemek ve değerlendirmek, bunlarla ilgili raporları meclise sunmak" şeklinde tanımlanmaktadır.

Ayrıca, 5018 sayılı Kamu Mali Yönetimi ve Kontrol Kanunu, üst yöneticilerin (Belediye Başkanı) sorumluluğuna ilişkin 11. maddesinde, "Bakanlıklarda müsteşar, diğer kamu idarelerinde en üst yönetici, il özel idarelerinde vali ve belediyelerde belediye başkanı üst yöneticidir. Ancak, Millî Savunma Bakanlığı'nda üst yönetici Bakan'dır.

Üst yöneticiler, idarelerinin stratejik planlarının ve bütçelerinin kalkınma planına, yıllık programlara, kurumun stratejik plan ve performans hedefleri ile hizmet gereklerine uygun olarak hazırlanması ve uygulanmasından, sorumlulukları altındaki kaynakların etkili, ekonomik ve verimli şekilde elde edilmesi ve kullanımını sağlamaktan, kayıp ve kötüye kullanımının önlenmesinden, malî yönetim ve kontrol sisteminin işleyişinin gözetilmesi, izlenmesi ve bu kanunda belirtilen görev ve sorumlulukların yerine getirilmesinden Bakana, mahallî idarelerde ise meclislerine karşı sorumludurlar.

Üst yöneticiler, bu sorumluluğun gereklerini harcama yetkilileri, malî hizmetler birimi ve iç denetçiler aracılığıyla yerine getirirler." maddeleri yer almakta ve bu maddeler Belediye Başkanı'nın Stratejik Plan ve Performans Programı'na karşı olan görev sorumluluklarını açıklamaktadır.

Bu çalışmalar neticesinde bürokratik hizmet anlayışından çıkılarak vatandaş odaklı hizmet anlayışına geçiş mümkün olmaktadır.

C-UYMAKLA YÜKÜMLÜ OLUNAN MEVZUAT

Belediyelerin uymakla zorunlu olduğu yasal yükümlülükler oldukça fazladır. Bununla birlikte, bu yükümlülükler arasından geneli ilgilendiren, faaliyetlerin yoğunluğuna göre daha çok kullanılan ve özet nitelikte sayılabilecek olan diğer kanun ve yönetmeliklerin listesi aşağıda verilmiştir.

Kanunlar

- »» 394 Sayılı Hafta Tatili Kanunu
- »» 634 Sayılı Kat Mülkiyeti Kanunu
- »» 657 Sayılı Devlet Memurları Kanunu
- »» 775 Sayılı Gecekondu Kanunu
- »» 1319 Sayılı Emlak Vergisi Kanunu
- »» 1593 Sayılı Umumi Hıfzıssıhha Kanunu
- »» 1608 Sayılı Umuru Belediyeye Müteallik Ahkâmı Cezaiye Kanunu (Belediye Hizmetleri Ceza Hükümleri Kanunu)
- »» 2464 Sayılı Belediye Gelirleri Kanunu
- »» 2872 Sayılı Çevre Kanunu
- »» 2886 Sayılı Devlet İhale Kanunu
- »» 2942 Sayılı Kamulaştırma Kanunu
- »»2981 Sayılı İmar ve Gecekondu Mevzuatına Aykırı Yapılara Uygulanacak Bazı İşlemler ve
- »» 6785 Sayılı İmar Kanununun Bir Maddesinin Değiştirilmesi Hakkında Kanun
- »» 3071 Sayılı Dilekçe Hakkının Kullanılmasına Dair Kanun
- »» 3194 Sayılı İmar Kanunu
- »» 3285 Sayılı Hayvan Sağlık Zabıtası Kanunu
- »» 3516 Sayılı Ölçü ve Ayar Kanunu
- »»3572 Sayılı İşyeri Açma ve Çalışma Ruhsatlarına Dair Kanun Hükmünde Kararnamenin Değiştirilerek Kabulüne Dair Kanunu
- »» 4077 Sayılı Tüketicinin Korunması Hakkında Kanun
- »» 4109 Sayılı Asker Ailelerinden Muhtaç Olanlara Yardım Hakkında Kanun
- »» 4207 Sayılı Tütün Ürünlerinin Zararlarının Önlenmesi ve Kontrolü Hakkında Kanun
- »» 4483 Sayılı Memurlar ve Diğer Kamu Görevlilerinin Yargılanması Hakkında Kanunu
- »» 4688 Sayılı Kamu Görevlileri Sendikaları Kanunu
- »» 4708 Sayılı Yapı Denetimi Hakkında Kanun

- »» 4734 Sayılı Kamu İhale Kanunu
- »» 4735 Sayılı Kamu İhale Sözleşmeleri Kanunu
- »» 4857 Sayılı İş Kanunu
- »» 4982 Sayılı Bilgi Edinme Hakkı Kanunu
- »» 5018 Sayılı Kamu Mali Yönetim ve Kontrol Kanunu
- »» 5179 Sayılı Gıdaların Üretim, Tüketimi ve Denetlenmesine Dair Kanun Hükmünde Kararnamenin Değiştirilerek Kabulü Hakkında Kanun
- »» 5199 Sayılı Hayvanları Koruma Kanunu
- »» 5216 Sayılı Büyükşehir Belediyesi Kanunu
- »» 5237 Sayılı Belediye Gelirleri Kanunu
- »» 5237 Sayılı Türk Ceza Kanunu
- »» 5326 Sayılı Kabahatler Kanunu
- »» 5366 Sayılı Yıpranan Tarihi ve Kültürel Taşınmaz Varlıkların Yenilenerek Korunması ve Yaşatılarak Kullanılması Hakkında Kanun
- »» 5378 Sayılı Özürlüler ve Bazı Kanun ve Kanun Hükmünde Kararnamelerde Değişiklik Yapılması
- »» 5393 Sayılı Belediye Kanunu
- »» 5434 Sayılı T.C. Emekli Sandığı Kanunu
- »» 5436 sayılı Kamu Mali Yönetimi ve Kontrol Kanunu ile Bazı Kanun ve Kanun Hükmünde Kararnamelerde Değişiklik Yapılması Hakkında Kanun
- »» 5510 Sayılı Sosyal Sigortalar ve Genel Sağlık Sigortası Kanunu
- »» 5779 Sayılı İl Özel İdarelerine ve Belediyelere Genel Bütçe Vergi Gelirlerinden Pay Verilmesi Hakkında Kanun
- »» 5846 Sayılı Fikir ve Sanat Eserleri Kanunu
- »» 6245 Sayılı Harcırah Kanunu
- »» 7201 Sayılı Tebligat Kanunu

Yönetmelikler

- »» 2464 Sayılı Belediye Gelirleri Kanununun Çeşitli Harçlarla İlgili Hükümlerinin Uygulanmasına İlişkin Yönetmelik
- »» 2464 Sayılı Belediye Gelirleri Kanununun Harcamalara Katılma Payları ile İlgili Hükümlerinin Uygulanmasına İlişkin Yönetmelik
- »» 4734 Sayılı Kamu İhale Kanununun 3. Maddesinin (E) Bendine Göre Yapılacak Alımlarda Uygulanacak Usul ve Esaslara İlişkin Yönetmelik
- »» Adres Kayıt Sistemi Yönetmeliği

- »» Adres ve Numaralamaya İlişkin Yönetmelik
- »» Belediye Meclisi Çalışma Yönetmeliği
- »» Belediye ve Bağlı Kuruluşları İle Mahalli İdare Birlikleri Norm Kadro İlke ve Standartlarına Dair Yönetmelik
- »» Belediye Zabıta Yönetmeliği
- »» Belediyelerin Arsa, Konut ve İşyeri Üretimi, Tahsisi, Kiralanması ve Satışına Dair Genel Yönetmelik
- »» Belediye Tahsilât Yönetmeliği
- »» Evlendirme Yönetmeliği
- »» Fazla veya Yersiz Ödemelerin Tahsiline İlişkin Usul ve Esaslar Hakkında Yönetmelik
- »» Hayvan Sağlığı ve Zabıtası Kanunu Yönetmeliği
- »» İhalelere Yapılacak Başvurular Hakkında Yönetmelik
- »» İşyeri Açma ve Çalışma Ruhsatlarına İlişkin Yönetmelik
- »» İşyeri Kurma İzni ve İşletme Belgesi Alınması Hakkında Yönetmelik Resmî Yazışmalarda Uygulanacak Esas ve Usuller Hakkında Yönetmelik
- »» Kamu İdarelerince Hazırlanacak Faaliyet Raporları Hakkında Yönetmelik
- »»Kamu İdarelerince Hazırlanacak Performans Programları Hakkında Yönetmelikte Değişiklik Yapılmasına Dair Yönetmelik
- »» Kamu İdarelerinde Stratejik Planlamaya İlişkin Usul ve Esaslar Hakkında Yönetmelik
- »» Kent Konseyi Yönetmeliği
- »» Mahalli İdareler Bütçe ve Muhasebe Yönetmeliği
- »» Mahalli İdareler Harcama Belgeleri Yönetmeliği
- »» Mahalli İdareler Personelinin Görevde Yükselme ve Unvan Değişikliği Esaslarına Dair Yönetmelik
- »» Mahalli İdareler Uzlaşma Yönetmeliği
- »» Otopark Yönetmeliği
- »» Strateji Geliştirme Birimlerinin Çalışma Usul ve Esasları Hakkında Yönetmelik
- »» Taşınır Mal Yönetmeliği
- »» Umuma Açık Yerler ve İçkili Yerler ile Resmi veya Özel Öğretim Kurumları Arasındaki Uzaklıkların Belirlenmesine Dair Yönetmelik
- »» Yapı Denetimi Uygulama Usul ve Esasları Yönetmeliği

D-TEŞKİLAT YAPISI

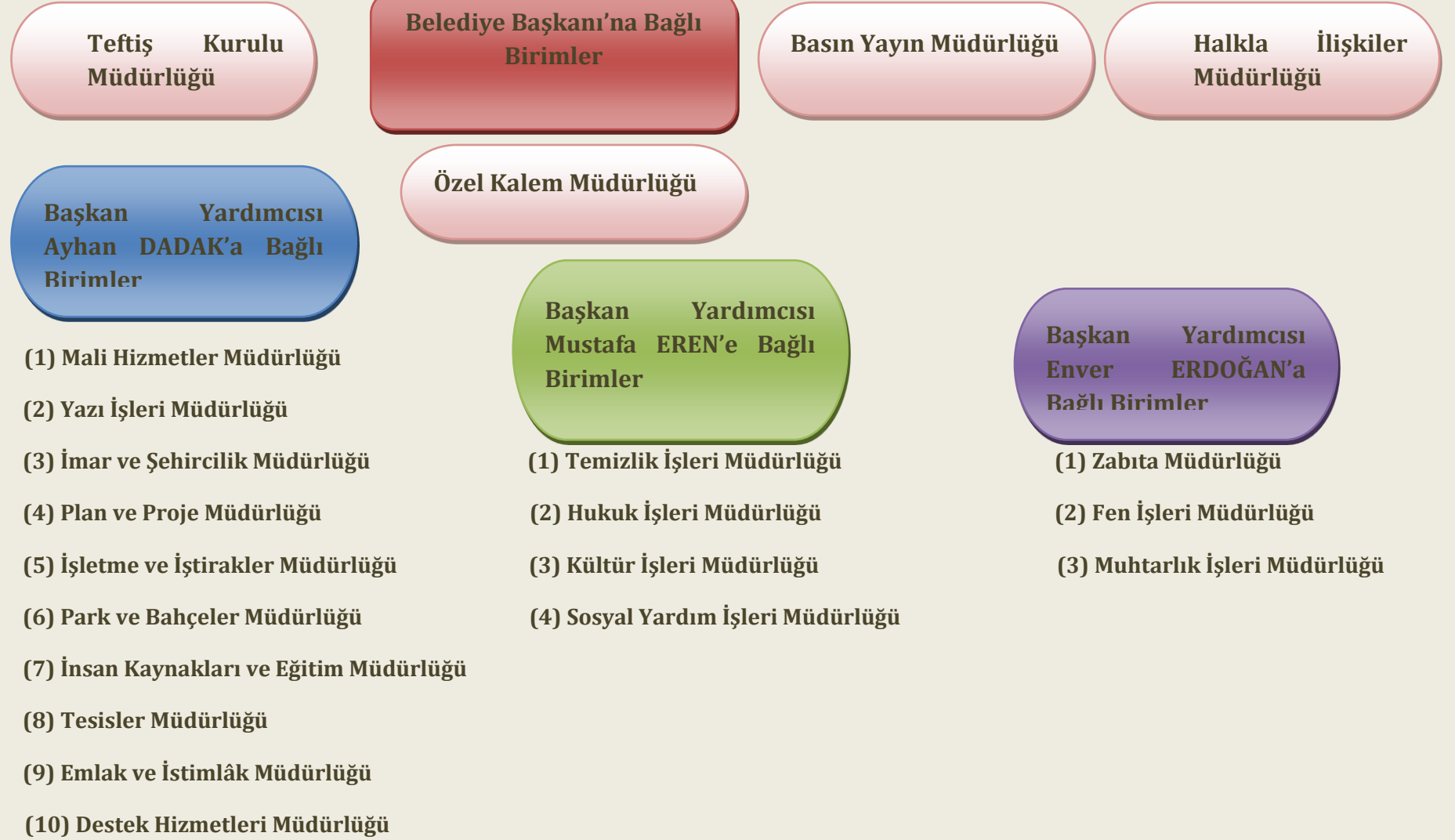

E-Belediyemizin Bilgi ve Teknolojik Kaynakları:

MÜDÜRLÜK	DONANIM SAYILARI					
	SUNUCU	TARAYICI	DİZÜSTÜ BİLGİSAYAR	YAZICI	EKRAN	MASAÜSTÜ BİLGİSAYAR
DESTEK HİZMETLERİ MÜDÜRLÜĞÜ	8	1	2	8	35	32
MALİ HİZMETLER MÜDÜRLÜĞÜ	-	2	-	7	24	25
İMAR ve ŞEHİRCİLİK MÜDÜRLÜĞÜ	-	2	3	10	22	22
KÜLTÜR İŞLERİ MÜDÜRLÜĞÜ	-	1	16	3	21	21
FEN İŞLERİ MÜDÜRLÜĞÜ	-	1	1	7	16	17
YAZI İŞLERİ MÜDÜRLÜĞÜ	-	4	1	7	12	12
HALKLA İLİŞKİLER MÜDÜRLÜĞÜ	-	-	-	1	5	9
ZABITA MÜDÜRLÜĞÜ	-	1	-	5	8	9
İŞLETME ve İŞTİRAKLER MÜDÜRLÜĞÜ	-	-	1	2	8	8
İNSAN KAYNAKLARI ve EĞİTİM MÜDÜRLÜĞÜ	-	-	-	2	6	6
PLAN PROJE MÜDÜRLÜĞÜ	-	1	3	1	5	5
EMLAK ve İSTİMLAK MÜDÜRLÜĞÜ	-	1	1	1	5	5
PARK ve BAHÇELER MÜDÜRLÜĞÜ	-	1	-	2	5	5
SOSYAL YARDIM İŞLERİ MÜDÜRLÜĞÜ	-	1	10	2	5	5
BASIN YAYIN MÜDÜRLÜĞÜ	-	-	1	2	5	5
HUKUK İŞLERİ MÜDÜRLÜĞÜ	-	-	-	2	4	4
ÖZEL KALEM MÜDÜRLÜĞÜ	-	-	4	2	2	2
MUHTARLIK İŞLERİ MÜDÜRLÜĞÜ	-	-	-	1	2	2
TESİSLER MÜDÜRLÜĞÜ	-	-	-	1	2	2
TEMİZLİK İŞLERİ MÜDÜRLÜĞÜ	-	-	1	1	2	2
TEFTİŞ KURULU MÜDÜRLÜĞÜ	-	-	-	-	-	-
TOPLAM	8	16	44	67	194	198

DONANIMLARIN MÜDÜRLÜKLERE GÖRE DAĞILIMI

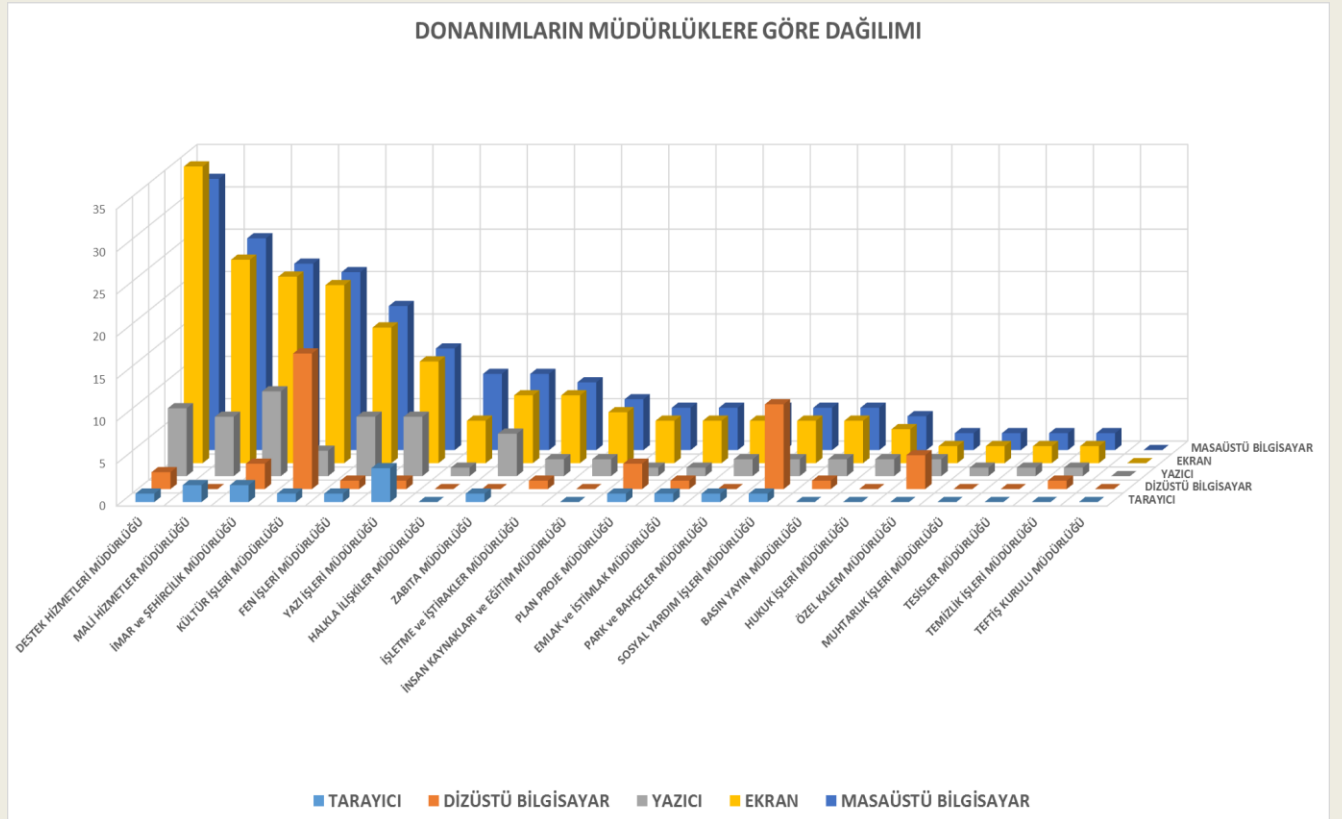

MUSTAFAKEMALPAŞA BELEDİYESİ HİZMET ARAÇLARI DURUM TABLOSU

PLAKA	ARAÇ MARKASI	ARAÇ MODELİ	MÜDÜRLÜK	ARAÇ DURUMU
16 EEL 01	FORD MONDEO OTOMOBİL	2011	DESTEK HİZMETLERİ MÜD.	FAAL
16 EFF 10	FORD CONNECT KAMYONET PANELVAN	2012	DESTEK HİZMETLERİ MÜD.	FAAL
16 SU 498	STEYR TRAKTÖR	1981	MUHTARLAR MÜDÜRLÜĞÜ	FAAL
16 SP 381	BMC AÇIK KASA KAMYONET (CENAZE ARACI)	1994	DESTEK HİZMETLERİ MÜD.	FAAL
16 ST 048	MERCEDES SU TANKERİ	1998	DESTEK HİZMETLERİ MÜD.	FAAL
16 EHN 94	MITSUBISHI ÖZEL AMAÇLI ÇÖP KAMYON	2014	TEMİZLİK İŞLERİ MÜDÜRLÜĞÜ	FAAL
16 ST 322	TOFAŞ DOĞAN OTOMOBİL	1988	ZABITA MÜDÜRLÜĞÜ	FAAL
16 EEZ 27	MONDIAL MOTOSİKLET	2011	SOSYAL İŞLER MÜD.	FAAL
16 SK 589	BMC LEYLAND KAMYONET	2004	FEN İŞLERİ MÜDÜRLÜĞÜ	FAAL
16 SK 108	STEYR TRAKTÖR	1981	PARK VE BAHÇELER	FAAL
16 SA 977	FORD CARGO (MERDİVENLİ İTFAİYE)	1986	DESTEK HİZMETLERİ MÜD.	FAAL
16 SA 380	IVECO E-27 OTOBÜS	2004	DESTEK HİZMETLERİ MÜD.	FAAL
16 SA 916	IVECO E-27 OTOBÜS	2005	DESTEK HİZMETLERİ MÜD.	FAAL
16 SP 870	RENAULT 12 TOROS OTOMOBİL	1990	FEN İŞLERİ MÜDÜRLÜĞÜ	FAAL
16 EGU 22	RENAULT MASTER TEK KABİN KAMYONET	2013	DESTEK HİZMETLERİ MÜD.	FAAL
16 EGU 24	RENAULT MASTER TEK KABİN KAMYONET	2013	DESTEK HİZMETLERİ MÜD.	FAAL
16 SR 255	DODGE DAMPERLİ KAMYON	1995	FEN İŞLERİ MÜDÜRLÜĞÜ	FAAL
16 SK137	OTOKAR DORUK 220T OTOBÜS 39+1+1 KİŞİLİK	2015	DESTEK HİZMETLERİ MÜD.	FAAL
16 SK 139	OTOKAR DORUK 220T OTOBÜS 39+1+1 KİŞİLİK	2015	DESTEK HİZMETLERİ MÜD.	FAAL
16 SK 726	OTOKAR ATLAS UZUN KASA KAMYON	2015	DESTEK HİZMETLERİ MÜD.	FAAL
16 SK 211	OTOKAR ATLAS UZUN KASA KAMYON L	2015	DESTEK HİZMETLERİ MÜD.	FAAL
16 EEF 74	FORD CARGO SIKIŞTIRMALI ÇÖP KAMYONU	2010	TEMİZLİK İŞLERİ MÜDÜRLÜĞÜ	FAAL
16-07-15-011	KOMATSU GRAYDER-2	1986	FEN İŞLERİ MÜDÜRLÜĞÜ	FAAL
16-07-15-014	AD 20 FIAT ALLIS DOZER	1978	FEN İŞLERİ MÜDÜRLÜĞÜ	FAAL
16 SK 214	MERCEDES BENZ ÇEKİCİ	2015	FEN İŞLERİ MÜDÜRLÜĞÜ	FAAL
16 SA 917	STEYR TRAKTÖR	1996	TEMİZLİK İŞLERİ MÜDÜRLÜĞÜ	FAAL
16 SR 398	FATİH DAMPERLİ KAMYON	1997	FEN İŞLERİ MÜDÜRLÜĞÜ	FAAL
16-07-15-017	LIEBHERR 902 EKSKAVATÖR KEPÇE	1996	FEN İŞLERİ MÜDÜRLÜĞÜ	FAAL
16-07-15-010	KOMATSU GRAYDER-1	1986	FEN İŞLERİ MÜDÜRLÜĞÜ	FAAL

16-07-15-016	FL10 PALETLİ YÜKLEYİCİ KEPÇE	1986	FEN İŞLERİ MÜDÜRLÜĞÜ	FAAL
16-07-15-013	CATERPILLER DOZER	1986	FEN İŞLERİ MÜDÜRLÜĞÜ	FAAL
16-07-15-015	BOMAG SİLİNDİR BW 161 AD-2	1999	FEN İŞLERİ MÜDÜRLÜĞÜ	FAAL
16 YM 948	FIAT DUKATO 2000 KAMYONET PANELVAN	1999	DESTEK HİZMETLERİ MÜD.	FAAL
16 SK 483	FORD TOUR COURIER KAYMONET	2016	DESTEK HİZMETLERİ MÜD.	FAAL
16 SK 279	FORD TOUR COURIER KAYMONET	2016	DESTEK HİZMETLERİ MÜD.	FAAL
16 SK 283	FORD TOUR COURIER KAYMONET	2016	DESTEK HİZMETLERİ MÜD.	FAAL
16 SK 445	FORD TOUR COURIER KAYMONET	2016	DESTEK HİZMETLERİ MÜD.	FAAL
16 SK 417	FORD TOUR COURIER KAYMONET	2016	EMLAK İSTİMLAK MÜD.	FAAL
16 SK 673	FORD TOUR COURIER KAYMONET	2016	SOSYAL İŞLER MÜD.	FAAL
16 SK 574	FORD TOUR COURIER KAYMONET	2016	DESTEK HİZMETLERİ MÜD.	FAAL
16 SK 641	FORD TOUR COURIER KAYMONET	2016	İŞLETME VE İŞT.MÜDÜRLÜĞÜ	FAAL
16 SK 436	FORD TOUR COURIER KAYMONET	2016	KÜLTÜR VE SOSYAL İŞLER MÜD.	FAAL
16 SK 491	FORD TOUR COURIER KAYMONET	2016	ZABITA MÜDÜRLÜĞÜ	FAAL
16 SK 263	FORD TOUR COURIER KAYMONET	2016	BASIN MÜD.	FAAL
16 SK 428	FORD TOUR COURIER KAYMONET	2016	İMAR VE ŞEHİRCİLİK MÜD.	FAAL
16 SK 624	FORD TOUR COURIER KAYMONET	2016	FEN İŞLERİ MÜDÜRLÜĞÜ	FAAL
16 SK 796	FORD TRANSİT KAMYONET	2016	FEN İŞLERİ MÜDÜRLÜĞÜ	FAAL
16 SK 704	FORD TRANSİT KAMYONET	2016	PARK VE BAHÇELER MÜD.	FAAL
16 SK 687	FORD TOUR COURIER KAYMONET	2016	DESTEK HİZMETLERİ MÜD.	FAAL
16 SK 392	FORD TOUR COURIER KAYMONET	2016	DESTEK HİZMETLERİ MÜD.	FAAL
16 EAC 03	IVECO AÇIK KASA KAMYON	2006	DESTEK HİZMETLERİ MÜD.	FAAL
16 ECM 17	BMC TM 30 KAMYONET	1983	DESTEK HİZMETLERİ MÜD.	FAAL
16 KZ 290	MERCEDES -BENZ 0302 OTOBÜS	1985	DESTEK HİZMETLERİ MÜD.	FAAL
16 SY 601	FIAT 50 NC HİDROLİK PLATFORMLU KAMYON	1986	DESTEK HİZMETLERİ MÜD.	FAAL
16-07-15-001	JCB KEPÇE-1 KAZICI YÜKLEYİCİ	2005	FEN İŞLERİ MÜDÜRLÜĞÜ	FAAL
16-07-15-012	920 YÜKLEYİCİ KEPÇE CATERPİL	1982	FEN İŞLERİ MÜDÜRLÜĞÜ	FAAL
16-07-15-008	120 H CATERPILLER GRAYDER	1998	FEN İŞLERİ MÜDÜRLÜĞÜ	FAAL
16 EAC 04	IVECO VAKUMLU SÜPÜRGE KAMYONU	2006	TEMİZLİK İŞLERİ MÜDÜRLÜĞÜ	FAAL
16 EAC 05	STEYR 8073 TRAKTÖR	1985	FEN İŞLERİ MÜDÜRLÜĞÜ	FAAL
16-07-16-019	HİDROMEK BEKO LODER	2016	FEN İŞLERİ MÜDÜRLÜĞÜ	FAAL
16-07-16-020	HİDROMEK PALETLİ ESKAVATÖR	2016	FEN İŞLERİ MÜDÜRLÜĞÜ	FAAL

16-07-16-021	CAT. LASTİKLİ YÜKLEYİCİ.	2016	FEN İŞLERİ MÜDÜRLÜĞÜ	FAAL
16 LZ 723	MERCEDES 2626 5/6 ÇEKİCİ	1980	FEN İŞLERİ MÜDÜRLÜĞÜ	FAAL
16 SU 628	OTOYOL IVECO 50 NM 23 OTOBÜS	2000	DESTEK HİZMETLERİ MÜD.	FAAL
16 SK 869	CLAAS ARION 430 4WD KABİNLİ KAMYONET	2016	FEN İŞLERİ MÜDÜRLÜĞÜ	FAAL
16 SU 899	WOLKS VAGEN (KAPALI CENAZE ARACI)	1996	DESTEK HİZMETLERİ MÜD.	FAAL
16 EBK 01	FORD CONNECT KAMYONET PANELVAN	2007	FEN İŞLERİ MÜDÜRLÜĞÜ	FAAL
16 EBJ 64	BMC LEVEND OTOBÜS (CA Tek katlı)	2007	DESTEK HİZMETLERİ MÜD.	FAAL
16 EBJ 65	BMC LEVEND OTOBÜS (CA Tek katlı)	2007	DESTEK HİZMETLERİ MÜD.	FAAL
16 SB 532	LEVEND(CENAZE ARABASI)	1998	DESTEK HİZMETLERİ MÜD.	FAAL
16 SV 050	MASSEY FERGUSON RÖMORKLU TRAKTÖR	1996	TEMİZLİK İŞLERİ MÜDÜRLÜĞÜ	FAAL
16 SL 442	LEVEND KAMYONET	1997	FEN İŞLERİ MÜDÜRLÜĞÜ	FAAL
16 EAC 02	IVECO KAMYON(Açık Kasa)	2006	PARK VE BAHÇELER MÜD.	FAAL
16 SA 393	FARGO KAMYON (Damperli Kamyon)	1997	FEN İŞLERİ MÜDÜRLÜĞÜ	FAAL
16 KY 563	BMC FATİH DAMPERLİ KAMYON	1994	FEN İŞLERİ MÜDÜRLÜĞÜ	FAAL
16 KY 571	BMC FATİH DAMPERLİ KAMYON	1994	FEN İŞLERİ MÜDÜRLÜĞÜ	FAAL
16 SU 862	BMC LEVEND AÇIK KASA KAMYONET	2000	PARK VE BAHÇELER MÜD.	FAAL
16 SG 560	FIAT 35 NC KAMYONET	1988	FEN İŞLERİ MÜDÜRLÜĞÜ	FAAL
16 SP 517	FORD CARGO KAMYON SU TANKERİ	1985	PARK VE BAHÇELER MÜD.	FAAL
16 ECH 26	KANUNİ MOTOSİKLET (ATV 250S)	2013	DESTEK HİZMETLERİ MÜD.	FAAL
16-07-15-003	JCB KEPÇE-3KAZICI YÜKLEYİCİ	2008	FEN İŞLERİ MÜDÜRLÜĞÜ	FAAL
16-07-15-004	JCB KEPÇE-4 KAZICI YÜKLEYİCİ	1996	FEN İŞLERİ MÜDÜRLÜĞÜ	FAAL
16-07-15-002	JCB KEPÇE-2KAZICI YÜKLEYİCİ	1998	FEN İŞLERİ MÜDÜRLÜĞÜ	FAAL
16-07-15-007	JCB KEPÇE-5 KAZICI YÜKLEYİCİ	1998	DESTEK HİZMETLERİ MÜD.	FAAL
16-07-15-005	HİDROMEKKEPÇE-1 KAZICI YÜKLEYİCİ	2000	FEN İŞLERİ MÜDÜRLÜĞÜ	FAAL
16 SL 758	MERCEDES OTOBÜS (CA Tek katlı)	1986	DESTEK HİZMETLERİ MÜD.	FAAL
16 EHU 50	FORD CARGO SIKIŞTIRMALI ÇÖP KAMYONU	2015	TEMİZLİK İŞLERİ MÜDÜRLÜĞÜ	FAAL
16 SK 935	BMC AKARYAKIT TANKER KAMYON	1993	İŞLETME VE İŞT.MÜDÜRLÜĞÜ	FAAL
16 SR 911	FORD KAMYON TANKER	1967	PARK VE BAHÇELER MÜD.	FAAL

16 SK 933	FORD 3542 D DAMPERLİ KAMYON	2016	FEN İŞLERİ MÜDÜRLÜĞÜ	FAAL
16 SB 555	AUDİ OTOMOBİL (AA Sedahn)	2000	DESTEK HİZMETLERİ MÜD.	FAAL
16 EES 06	RENAULT LAGUNA OTOMOBİL (Heçbek)	2005	DESTEK HİZMETLERİ MÜD.	FAAL
16 SR 986	LEVEND KAMYONET (Açık Kasa)	1999	DESTEK HİZMETLERİ MÜD.	FAAL
16 ECJ 17	ISUZU KAMYONET	2009	FEN İŞLERİ MÜDÜRLÜĞÜ	FAAL
16 SL 535	MERCEDES OTOBÜS (CA Tek katlı)	1974	DESTEK HİZMETLERİ MÜD.	FAAL
16 ST 135	DODGE DAMPERLİ KAMYON	1988	FEN İŞLERİ MÜDÜRLÜĞÜ	FAAL
16 ECB 16	FORD MONDEO OTOMOBİL (AA SEDAN)	2010	DESTEK HİZMETLERİ MÜD.	FAAL
16 SP 652	FORD CARGO DAMPERLİ KAMYON	1999	DESTEK HİZMETLERİ MÜD.	FAAL
16 SP 623	FORD CARGO DAMPERLİ KAMYON	1999	FEN İŞLERİ MÜDÜRLÜĞÜ	FAAL
16 YM 950	FIAT DUKATO KAMYONET(Panelvan)	1999	DESTEK HİZMETLERİ MÜD.	FAAL
16 ECR 35	FORD CARGO SU TANKERİ	2000	PARK VE BAHÇELER MÜD.	FAAL
16 SB 126	LEVEND KAMYONET CENAZE ARACI	1998	DESTEK HİZMETLERİ MÜD.	FAAL
16 KY 562	BMC FATİH DAMPERLİ KAMYON	1994	FEN İŞLERİ MÜDÜRLÜĞÜ	FAAL
16 SU 539	FARGO KAMYON (Açık Kasa)	1998	DESTEK HİZMETLERİ MÜD.	FAAL
16 EBF 58	HYUNDAI STAREX KAMYONET(Panelvan)	2007	DESTEK HİZMETLERİ MÜD.	FAAL
16 SK 923	JEEP GRAND CHEROKEE OTOMOBİL	1997	DESTEK HİZMETLERİ MÜD.	FAAL
16 SL 772	MERCEDES OTOBÜS (Tek katlı)	1982	DESTEK HİZMETLERİ MÜD.	FAAL
16 EAT 10	KANUNİ MOTOSİKLET	2006	PARK VE BAHÇELER MÜD.	FAAL
16 EFS 40	ASYA MOTOSİKLET	2012	DESTEK HİZMETLERİ MÜD.	FAAL
16 EFS 58	ASYA MOTOSİKLET	2012	DESTEK HİZMETLERİ MÜD.	FAAL
16 SK 883	OTOKAR / MAGIRUS OTOBÜS	2004	DESTEK HİZMETLERİ MÜD.	FAAL
16 EFA 68	ASYA MOTOSİKLET	2011	PARK VE BAHÇELER MÜD.	FAAL
16 EFA 69	ASYA MOTOSİKLET	2011	PARK VE BAHÇELER MÜD.	FAAL
16 YP 765	BMC FATİH DAMPERLİ KAMYON	1996	FEN İŞLERİ MÜDÜRLÜĞÜ	FAAL
16 SL 802	BMC FATİH CENAZE YIKAMA ARACI	1993	DESTEK HİZMETLERİ MÜD.	FAAL
16 SB 301	MITSUBISHI KAMYONET (Açık Kasa)	1998	PARK VE BAHÇELER MÜD.	FAAL

16 SS 262	BMC (ÖZEL AMAÇLI ARAZÖZ)	1996	DESTEK HİZMETLERİ MÜD.	FAAL
16 SU 951	DESOTO AS 950 TS KAMYON (Damperli)	2000	FEN İŞLERİ MÜDÜRLÜĞÜ	FAAL
16 BP 030	FORD CONNECT KAMYONET(Kapalı Kasa)	2011	ZABITA MÜDÜRLÜĞÜ	FAAL
16 SK 364	FORD CARGO SIKIŞTIRMALI ÇÖP KAMYONU	2016	DESTEK HİZMETLERİ MÜD.	FAAL
16 SK 922	FORD TRANSİT 410L VAN 155 AMBULANS	2016	DESTEK HİZMETLERİ MÜD.	FAAL
16 DP 241	ISUZU NPR 10 ÇÖP KAMYONU	2015	TEMİZLİK İŞLERİ MÜDÜRLÜĞÜ	FAAL
16 DP 243	ISUZU NPR 10 ÇÖP KAMYONU	2015	TEMİZLİK İŞLERİ MÜDÜRLÜĞÜ	FAAL
16 DP 244	ISUZU NPR 10 ÇÖP KAMYONU	2015	TEMİZLİK İŞLERİ MÜDÜRLÜĞÜ	FAAL
16 SY 001	RENAULT MEGANE OTOMOBİL	2005	DESTEK HİZMETLERİ MÜD.	FAAL
16 EEM 52	MASSEY FERGUSON TRAKTÖR	2011	TEMİZLİK İŞLERİ MÜDÜRLÜĞÜ	FAAL
16 EHJ 35	MASSEY FERGUSON TRAKTÖR	1994	TEMİZLİK İŞLERİ MÜDÜRLÜĞÜ	FAAL
16 NL 450	MERCEDES -BENZ 0302 OTOBÜS	1987	DESTEK HİZMETLERİ MÜD.	FAAL
16 SS 945	FIAT TRAKTÖR 480	1984	FEN İŞLERİ MÜDÜRLÜĞÜ	FAAL
16 SL 894	MASSEY FERGUSON RÖMORKLU TRAKTÖR	1993	TEMİZLİK İŞLERİ MÜDÜRLÜĞÜ	FAAL
16 EFV 51	YAMAHA MOTORSİKLET	2012	ZABITA MÜDÜRLÜĞÜ	FAAL
16 EFV 52	YAMAHA MOTORSİKLET	2012	ZABITA MÜDÜRLÜĞÜ	FAAL
16 YM 946	FIAT DUKATO KAMYONET K. TOPLAMA	1999	ZABITA MÜDÜRLÜĞÜ	FAAL
16 SA 467	FORD RANGER ÇİFT KABİN KAMYONET(ARAZI TAŞITI)	2011	FEN İŞLERİ MÜDÜRLÜĞÜ	FAAL
16 SV 433	MERCEDES OTOBÜS	1986	DESTEK HİZMETLERİ MÜD.	FAAL
16 SU 252	FORD DOBLO RANGER XL KAMYONET	2001	DESTEK HİZMETLERİ MÜD.	FAAL
16 SN 494	FATİH DAMPERLİ KAMYON	1996	FEN İŞLERİ MÜDÜRLÜĞÜ	FAAL
16 DP 010	TOFAŞ FIAT KARTAL	1993	TEMİZLİK İŞLERİ MÜDÜRLÜĞÜ	FAAL
16 YM 942	FIAT DUKATO 2000 ÖZEL AMAÇLI (Cenaze Arabası)	1999	DESTEK HİZMETLERİ MÜD.	FAAL
16 YM 947	FIAT DUKATO 2000 KAPALI KASA KAMYONET	1999	DESTEK HİZMETLERİ MÜD.	FAAL
16 AV 805	BMC FATİH KAMYON	1992	FEN İŞLERİ MÜDÜRLÜĞÜ	FAAL
16 RG 414	BMC FATİH KAMYON	2000	FEN İŞLERİ MÜDÜRLÜĞÜ	FAAL
16 PY 164	RENAULT 12 TOROS OTOMOBİL	1989	DESTEK HİZMETLERİ MÜD.	FAAL
16 SA 066	IVECO CENAZE ARACI	2011	DESTEK HİZMETLERİ MÜD.	FAAL
16 ECE 16	RENAULT MEGANE OTOMOBİL	2008	DESTEK HİZMETLERİ MÜD.	FAAL
16 EEJ 01	FORD CONNECT KAMYONET PANELVAN	2011	DESTEK HİZMETLERİ MÜD.	FAAL

F-İNSAN KAYNAKLARI

PERSONEL	SAYI
Memur	116
Sürekli İşçi	45
Firma İşçisi	324
Sözleşmeli Personel	2
Toplam	487

Mustafakemalpaşa Belediyesi'nde toplam 487 personel görev almaktadır. Belediyede 2 sözleşmeli personel, 324 firma işçisi, 116 memur ve 45 sürekli işçi mevcuttur.

Mustafakemalpaşa Belediyesi'nde çalışanların %65'ini firma işçileri, %24'unu memurlar ve %10,6'ünü de sürekli işçiler oluşturmaktadır.

Mustafakemalpaşa Belediyesi Personel Dağılımı

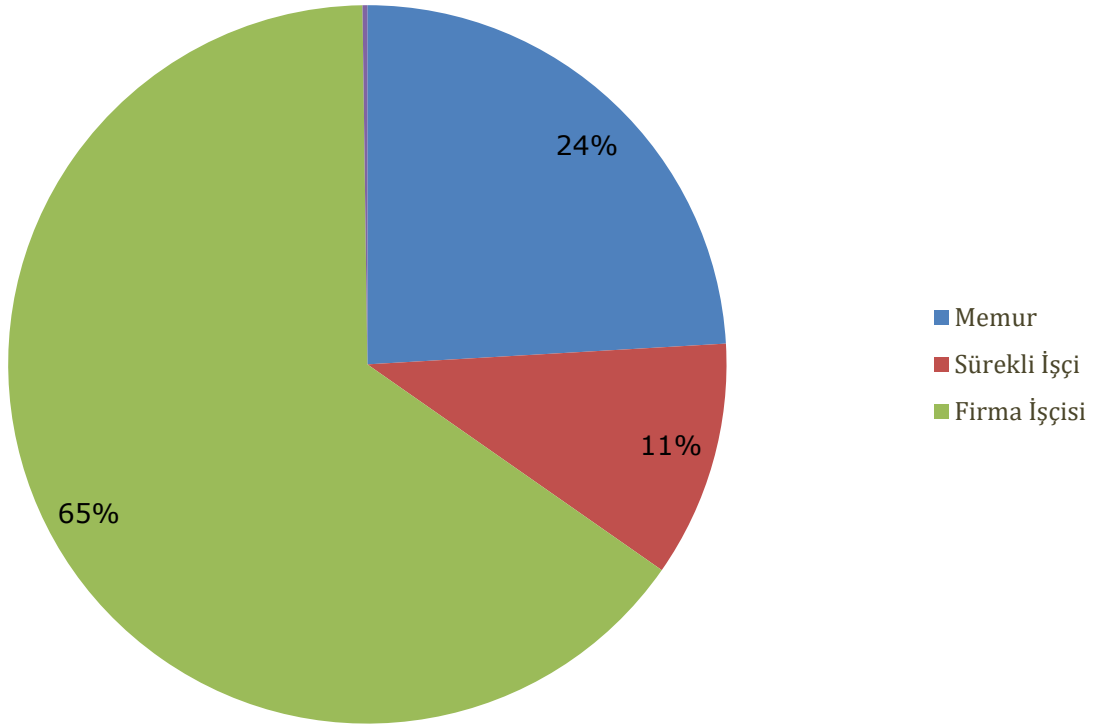

	ERKEK	KADIN	TOPLAM
Memur	92	24	116
Sürekli İşçi	37	8	45
Firma İşçisi	274	50	324
Sözleşmeli Personel	2	-	2
Toplam	405	82	487

Mustafakemalpaşa Belediyesi'nde çalışanların %84'inini erkekler, 16'sini ise kadınlar oluşturmaktadır.

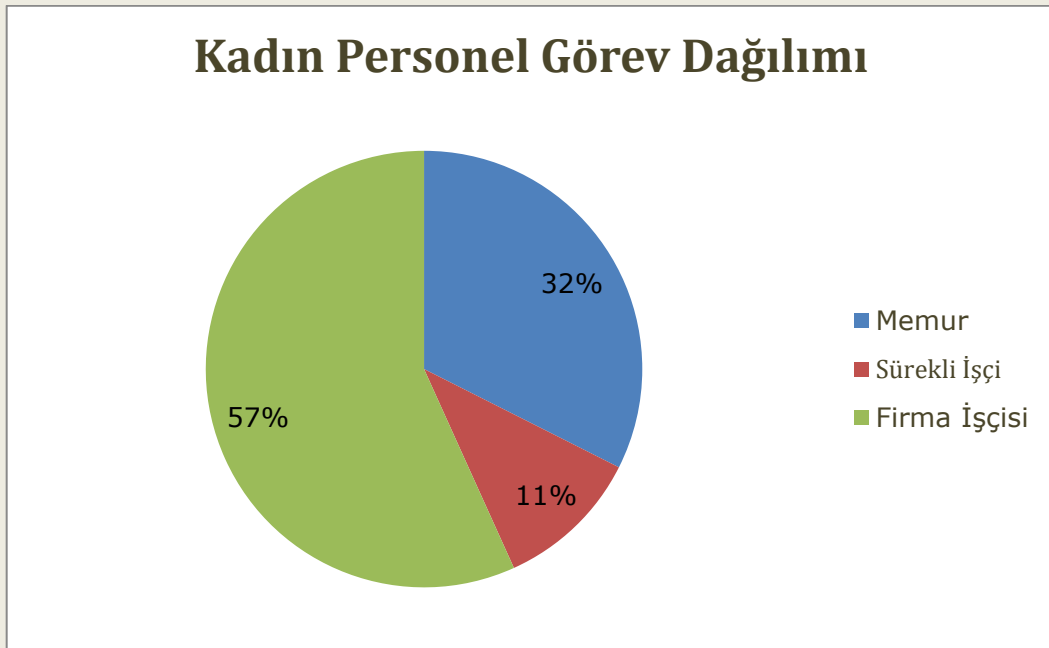
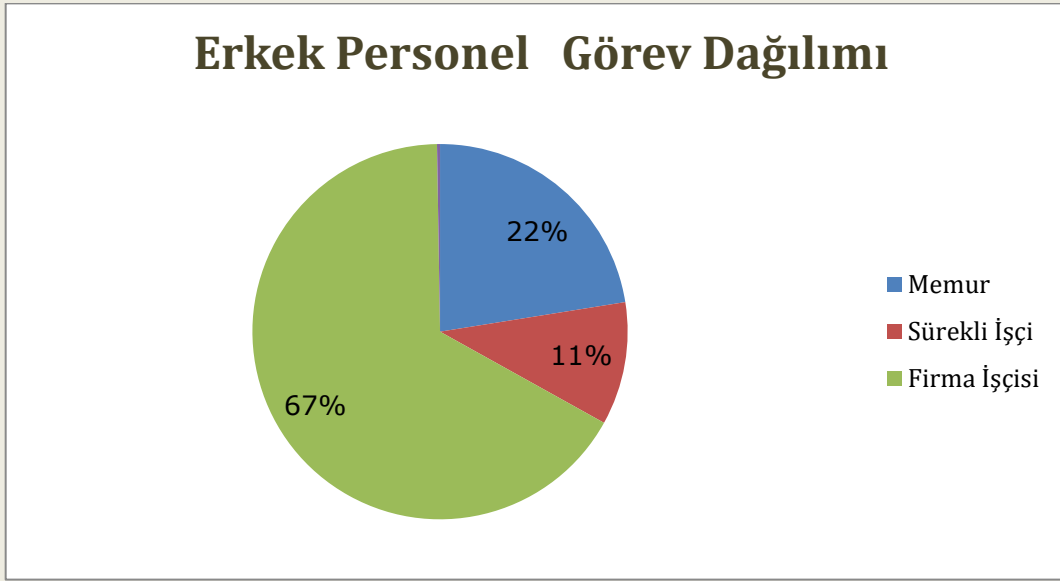

	MEMUR	SÜREKLİ İŞÇİ	FİRMA İŞÇİSİ	SÖZLEŞMELİ PERSONEL	TOPLAM
İlkokul	0	24	112	-	136
Ortaokul	3	5	66	-	74
Lise	42	6	95	-	143
Önlisans	27	8	30	-	65
Lisans	36	2	21	2	61
Yüksek lisans	7	-	-	-	7
Doktora	1	-	-	-	1
Toplam	116	45	324	2	487

Mustafakemalpaşa Belediyesi'nde çalışanların

%27'si lise mezunu, %30'u ilkokul mezunu , %17'si ortaokul mezunu, %12'si lisans mezunu, %1'i de Yüksek Lisans mezunudur.

Mustafakemalpaşa Belediyesi Toplam İstihdam Eğitim Bilgileri



	MEMUR	SÜREKLİ İŞÇİ	FİRMA İŞÇİSİ	SÖZLEŞMELİ PERSONEL	TOPLAM
0-5 yıl arası	25	1	175	2	203
6-10 yıl arası	20	21	147	0	188
11-15 yıl arası	21	7	1	0	29
16-20 yıl arası	18	15	0	0	33
21-25 yıl arası	15	1	0	0	16
26-30 yıl arası	15	1	0	0	16
31 yıl ve üstü	2	0	0	0	2
Toplam	116	45	324	2	487

4-PERFORMANS BİLGİLERİ

A-TEMEL POLİTİKA VE ÖNCELİKLER

2015 - 2019 yılları stratejik planı çerçevesinde planlanan performans programı şeffaf, katılımcı ve hesap verilebilirlik ilkeleri doğrultusunda hazırlanmıştır.

Klasik belediye hizmetlerinden başka daha uzun soluklu bir strateji ve politika izlemek de hedeflenmiştir. Bu nedenle belediyemiz politika ve önceliklerinin başında istihdamı artırmak, çevreyle dost yaşamak, sosyal belediye, kentin tarihi ve kültürel mirasının korunması işlevlendirilmesi ve ilçemizin cazibe merkezi haline getirilmesi yer almaktadır.

Stratejik planda da bu politikaya hizmet edecek önemli projeler geliştirilmiştir. Halkın yaşam kalitesinin iyileştirilmesi ve geliştirilmesi, sosyal problemlerin giderilmesi beşeri gelişme ve sosyal dayanışmanın güçlendirilmesi amacıyla yeşil alanların artırılmasından sanat etkinliklerine kadar birçok boyutta çalışmalar yürütülecektir.

Belediye hizmetlerini sunarken önem verdiğimiz değerlerimiz:



B-AMAÇ VE HEDEFLER

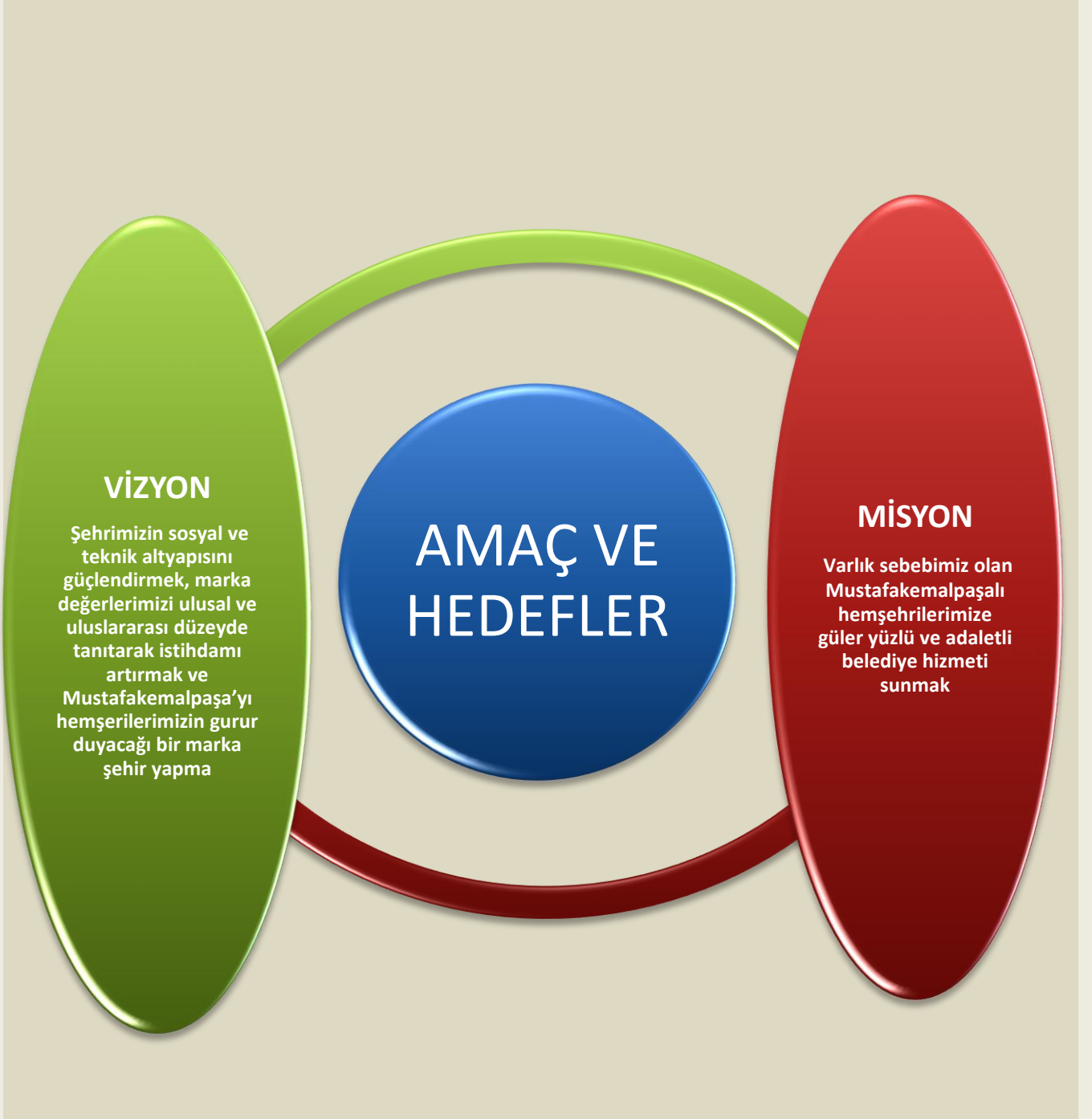

C-PERFORMANS HEDEF VE GÖSTERGELERİ İLE FAALİYETLER

MUSTAFAKEMALPAŞA BELEDİYESİ 2018 MALİ YILI HARCAMA BİRİMLERİNE AİT TABLO								
İdare Adı								
STRATEJİK ALAN	STRATEJİK AMAÇ	STRATEJİK HEDEF	FAALİYET /PROJE	FAALİYET PERFORMANS GÖSTERGESİ	PERFORMANS HEDEFİ	HEDEF PERFORMANS GÖSTERGESİ	SORUMLU BİRİM/ UYGULAYICI BİRİM	2018 BÜTÇE/ DIŞ KAYNAK
5.4.1. Bereketli Mustafakemalpaşa	İşbirliğiyle istihdamı artıran projeler geliştirmek	1.Hedef: Çiftçiliğin gelişmesine yönelik tesisler yapmak ve girişimleri desteklemek	Yeni hayvan Pazarı kurmak	Küçük-büyük baş hayvan rampalarının ayrı olduğu, hayvan padoklarının üstünün kapalı olduğu, mal sahiplerini korumaya yönelik hertürlü önlemin alındığı, otopark problemlerinin olmayacağı, içerisinde çayocağı, lokanta, mescit ve wc gibi sosyal tesislerin olduğu, satılmayan hayvanların geçici bir süre barınabileceği hayvan otellerinin olduğu hayvan pazarı	Hayvan pazarının tamamlanma oranı	%100	Fen İşleri Müdürlüğü	1.500,000 DIŞ KAYNAK 1.000.000
5.4.1. Bereketli Mustafakemalpaşa	İşbirliğiyle istihdamı artıran projeler geliştirmek	1.Hedef: Çiftçiliğin gelişmesine yönelik tesisler yapmak ve girişimleri desteklemek	2 adet tarımsal ürün toplama merkezi kurmak	İlçemizin tarımsal gelişimini desteklemek ve çiftçiliğin önemini artırabilmek için 2 adet ürün toplama merkezi kurulacaktır.	Ürün toplama merkezi tamamlanma oranı	%100	Fen İşleri Müdürlüğü	125.000 DIŞ KAYNAK 125.000

5.4.1. Bereketli Mustafakemalpaşa	İşbirliğiyle istihdamı artıran projeler geliştirmek	1.Hedef: Çiftçiliğin gelişmesine yönelik tesisler yapmak ve girişimleri desteklemek	2 adet süt toplama merkezi kurmak	İlçemizde muhtelif mahallelerinde süt toplama merkezi kurulacaktır.	Süt toplama merkezi tamamlanma oranı	%67	Fen İşleri Müdürlüğü	60.000 DIŞ KAYNAK 100.000
5.4.1. Bereketli Mustafakemalpaşa	İşbirliğiyle istihdamı artıran projeler geliştirmek	3.Hedef: Turizmi canlandırmak için tesisler yapmak ve işletmek	Turizmi canlandırmak için mevcut sosyal tesiste iyileştirme çalışmaları yapmak ve işletmek	Tümbüldek kaplıcalarında misafirlerimizin faydalanması için sosyal tesis yapılacaktır	Tümbüldek kaplıcalarındaki sosyal tesisin tamamlanma oranı	%50	Fen İşleri Müdürlüğü	200.000
5.4.1 Bereketli Mustafakemalpaşa	İşbirliğiyle istihdamı artıran projeler geliştirmek	3.Hedef: Turizmi canlandırmak için tesisler yapmak ve işletmek	Turizm işletmek tesisi	Turizmin gelişmesini hızlandırmak için 2018 yılında 1 adet turizm tesisi faaliyete (suçtu) geçirilecek. İlçemizde konaklama tesislerinin gelişmesini desteklenecektir.	Turizm tesisinin faaliyete geçirilme oranı	%40	Fen İşleri Müdürlüğü	270.000

5.4.3. Sosyal belediye	Paylaşma ve yardımlaşma bilinciyle sosyal belediyeciliği Geliştirmek	7.Hedef: Sosyal tesisler ve etkinlikler yapmak	Pazartesi pazarına sosyal tesis yapmak ve işletmek	Pazartesi pazarına katılı sosyal tesis yapılacak Tesiste otopark, kapalı pazar alanı, düğün salonu, kültür merkezi, çocuk parkı fonksiyonları yer alacaktır.	Pazartesi pazarı sosyal tesisinin tamamlama oranı	%80	Fen İşleri Müdürlüğü	10.000.000 DIŞ Kaynak: 7.250.000
5.4.3. Sosyal belediye	Paylaşma ve yardımlaşma bilinciyle sosyal belediyeciliği Geliştirmek	7.Hedef: Sosyal tesisler ve etkinlikler yapmak	İş birliğiyle Su Deposu sosyal tesisini yapmak	Bursa Büyükşehir Belediyemizle içinde kafeteryası, yemek alanları olan Su Deposu sosyal tesisi yapılacaktır	Su deposu sosyal tesisinin tamamlanma oranı	%25	Fen İşleri Müdürlüğü	40.000/ DIŞ Kaynak: 1.150.000
5.4.3. Sosyal belediye	Paylaşma ve yardımlaşma bilinciyle sosyal belediyeciliği Geliştirmek	8.Hedef: Eğitim ve sportif faaliyetleri desteklemek, mevcut tesisleri yenilemek ve yeni tesisler yapmak	Gençlik ve spor merkezi yapmak ve işletmek	Bursa Büyükşehir Belediyemiz işbirliğiyle gençlik ve spor merkezi sosyal yaşam alanı yapılacak. Bu tesiste kapalı yüzme havuzu, fitness salonu, sinema ve tiyatro salonu olacaktır. Çevre düzenlemesi yapılacaktır.	Gençlik ve spor merkezinin tamamlama oranı	%100	Fen İşleri Müdürlüğü	DIŞ Kaynak 21.700.000
5.4.3. Sosyal belediye	Paylaşma ve yardımlaşma bilinciyle sosyal belediyeciliği Geliştirmek	9. Hedef: Yaşlı, bakıma ve yardıma muhtaçların yaşamını Kolaylaştırmak	Aşevi hizmeti sunmak	Aşevi yapılacaktır. Hemşerilerimizin güvenini kazanacak gıda bağıışı toplama sistemi kurulacaktır	Aşevinin tamamlanma oranı	%30	Fen İşleri Müdürlüğü	800.000
5.4.3. Sosyal belediye	Paylaşma ve yardımlaşma bilinciyle sosyal belediyeciliği Geliştirmek	9. Hedef: Yaşlı, bakıma ve yardıma muhtaçların yaşamını kolaylaştırmak	Kadın sığınma evi yapmak	Kadın sığınma evi yapılacaktır.	Kadın sığınma evinin tamamlanma oranı.	%30	Fen İşleri Müdürlüğü	400.000

5.4.3. Sosyal belediye	Paylaşma ve yardımlaşma bilinciyle sosyal belediyeciliği Geliştirmek	9. Hedef: Yaşlı, bakıma ve yardıma muhtaçların yaşamını kolaylaştırmak	Rehabilitasyon ve yaşlı bakım evini hizmete sunmak	Rehabilitasyon ve yaşlı bakım evi yapılacaktır. İlgili kurumların işbirliğiyle bu tesis hizmet verecektir	Rehabilitasyon ve yaşlı bakım evi tamamlanma oranı	%30	Fen İşleri Müdürlüğü	800.000
5.4.4. Güzel şehir	Estetik şehirleşme bilinciyle ilçemizi güzelleştirmek	11. Hedef: Kamu kullanım alanlarını yeniden planlamak, kamulaştırma ve kentsel dönüşüm yapmak	Kapalı otopark sağlamak ve ağır taşıtların şehir dışına kaydırılmasını sağlamak	Büyükşehir Belediyemizle işbirliği çerisinde şehir merkezine katlı otopark yapılması sağlanacak.	Kapalı otopark tamamlanma oranı	%70	Fen İşleri Müdürlüğü	5.500,000 DIŞ Kaynak: 3.000.000
5.4.4. Güzel şehir	Estetik şehirleşme bilinciyle ilçemizi güzelleştirmek	12. Hedef: İşbirliğiyle köprüleri, yolları, trafik levhalarını yenilemek ve yolların bakımını yapmak	İşbirliği ile havai hatların yer altına alınmasını sağlamak	Elektrik, telefon gibi havai hatların yer altına alınması sağlanacak. UEDAŞ, Telekom ve Büyükşehir Belediyemizle işbirliği ve eşgüdüm sağlanacaktır.	Havai hatların yer altına alınması için İşbirliğini sürdürme oranı	%100	Fen İşleri Müdürlüğü	0/ DIŞ Kaynak: 5.000.000
5.4.4 Güzel şehir	Estetik şehirleşme bilinciyle ilçemizi güzelleştirmek	12. Hedef: İşbirliğiyle köprüleri, yolları, trafik levhalarını yenilemek ve yolların bakımını yapmak	Yol yapım ve bakım hizmetini sürdürmek	Her yıl kentin ihtiyaçları tespit edilerek program yapılacaktır. Bu yol yatırım programında belirlenen arazi yollarının mevsimsel bakım onarımı yapılacaktır. Bu programa uyularak bakım, onarım, asfalt ve parke yol yapılacaktır.	Yol yatırım programına uyum oranı	%100	Fen İşleri Müdürlüğü	4.000.000
5.4.4. Güzel şehir	Estetik şehirleşme bilinciyle ilçemizi güzelleştirmek	12. Hedef: İşbirliğiyle köprüleri, yolları, trafik levhalarını yenilemek ve yolların bakımını yapmak	Eski Bursa yolunun düzenlenmesi ve genişletilmesini sağlamak	Büyükşehir Belediyemizin işbirliği ile Eski Bursa yolunun düzenlenmesi ve genişletilmesi sağlanacaktır	Eski Bursa yolunun düzenlenme ve genişletilmesinin tamamlanma oranı	%50	Fen İşleri Müdürlüğü	0/ DIŞ Kaynak: 2.000.000

5.4.4. Güzel şehir	Estetik şehirleşme bilinciyle ilçemizi güzelleştirmek	12. Hedef: İşbirliğiyle köprüleri, yolları, trafik levhalarını yenilemek ve yolların bakımını yapmak	Fevzidede-Dere Mahallesi köprüsünün yapılmasını sağlamak	Büyükşehir Belediyemizin işbirliği ile Fevzidede Mahallesi köprüsü 3.köprü	Fevzidede-Dere Mahalle köprüsünün tamamlanma oranı	%30	Fen İşleri Müdürlüğü	0/ DIŞ Kaynak: 5.000.000
5.4.4. Güzel şehir	Estetik şehirleşme bilinciyle ilçemizi güzelleştirmek	12. Hedef: İşbirliğiyle köprüleri, yolları, trafik levhalarını yenilemek ve yolların bakımını yapmak	Behram - Yalıntaş köprüsünün yapılmasını sağlamak	Büyükşehir Belediyemiz işbirliği ile Behram-Yalıntaş köprüsü yapılacaktır	Behram - Yalıntaş köprüsünün tamamlanma oranı	% 10	Fen İşleri Müdürlüğü	0/ DIŞ Kaynak: 7.500.000
5.4.4. Güzel şehir	Estetik şehirleşme bilinciyle ilçemizi güzelleştirmek	12. Hedef: İşbirliğiyle köprüleri, yolları, trafik levhalarını yenilemek ve yolların bakımını yapmak	Aralık ve Azatlı köprülerinin güçlendirilme ve genişletilmesi	Büyükşehir Belediyemiz işbirliği ile Aralık-Azatlı köprüsünün iyileştirilmesi, güçlendirilmesi ve genişletilmesi sağlanacaktır	Aralıkve Azatlı köprülerinin güçlendirilme ve Genişletilmesi çalışmalarının tamamlanma oranı	%60	Fen İşleri Müdürlüğü	0/ DIŞ Kaynak: 100.000
5.4.4. Güzel şehir	Estetik şehirleşme bilinciyle ilçemizi güzelleştirmek	13. Hedef: İşbirliğiyle kamu hizmet binalarının yapılmasını ve alt yapının yenilenmesini sağlamak	Şehirlerarası otobüs terminali yapılmasını sağlamak	Büyükşehir Belediyemizle işbirliği içerisinde otobüs terminali yapılması sağlanacaktır.	Otobüs terminalinin tamamlanma oranı	%40	Fen İşleri Müdürlüğü	0/ DIŞ Kaynak: 5.000.000
5.4.4. Güzel şehir	Estetik şehirleşme bilinciyle ilçemizi güzelleştirmek	13. Hedef: İşbirliğiyle kamu hizmet binalarının yapılmasını ve alt yapının yenilenmesini sağlamak	İçme suyu gölet projesinin yapılmasını sağlamak	Büyükşehir Belediyemizle işbirliği ile içme suyu gölet projesinin yapılması sağlanacak.	İçme suyu gölet projesinin tamamlanma Oranı	%40	Fen İşleri Müdürlüğü	0/ DIŞ Kaynak: 500.000

5.4.4. Güzel şehir	Estetik şehirleşme bilinciyle ilçemizi güzelleştirmek	13. Hedef: İşbirliğiyle kamu hizmet binalarının yapılmasını ve alt yapının yenilenmesini sağlamak	Altyapı çalışmalarının tamamlanmasını sağlamak	Büyükşehir Belediyemizle işbirliği ile ön anlaşmaları yapılmış altyapı çalışmalarının tamamlanması sağlanacak. Doğalgaz altyapısının Kalan kısmının tamamlanmasını sağlanacaktır	Alt yapı doğalgaz çalışmalarının tamamlanma oranı	%30	Fen İşleri Müdürlüğü	0/ DIŞ Kaynak: 300.000
5.4.4. Güzel şehir	Estetik şehirleşme bilinciyle ilçemizi güzelleştirmek	14. Hedef: Kirmasti Deresini Güzelleştiriyoruz projesini, dere ıslah çalışmalarını, tematik parkları ve yeşil alanların bakımını yaparak şehrimizi güzelleştirmek	Kirmasti Deresini Güzelleştiriyoruz projesinin 1.etabını yapmak	Kirmasti Deresini Güzelleştiriyoruz projesinin 1. etabında kule restoran yapılacaktır. Bu proje şehrin marka değerlerinde biri haline Getirilecektir.Yürüyüş yolu, bitkilendirme ve bağlantı yolları yapılacak.	Kirmasti Deresini Güzelleştiriyoruz 1.etap Tamamlanma oranı	%40	Fen İşleri Müdürlüğü	DIŞ Kaynak: 7.000.000
5.4.4. Güzel şehir	Estetik şehirleşme bilinciyle ilçemizi güzelleştirmek	14. Hedef: Kirmasti Deresini Güzelleştiriyoruz projesini, dere ıslah çalışmalarını, tematik parkları ve yeşil alanların bakımını yaparak şehrimizi güzelleştirmek	Çevre Düzenlemesi projesinin 2.etabını yapmak	Kirmasti Deresini Güzelleştiriyoruz projesinin 2. etabında kule restoran yapılacaktır. Bu proje şehrin marka değerlerinde biri haline Getirilecektir.Yürüyüş yolu, bitkilendirme ve bağlantı yolları yapılacak.	Çevre Düzenlemesi yapılacaktır. 2.etap Tamamlanma oranı	%25	Fen İşleri Müdürlüğü	350.000
5.4.4. Güzel şehir	Estetik şehirleşme bilinciyle ilçemizi güzelleştirmek	14. Hedef: Kirmasti Deresini Güzelleştiriyoruz projesini, dere ıslah çalışmalarını, tematik parkları ve yeşil alanların bakımını yaparak şehrimizi güzelleştirmek	Dere ıslahı çalışmaları yapmak	Kirmasti Deresini Güzelleştiriyoruz projesi kapsamında dere ıslahı çalışmaları yapılacaktır Etüd Proje	Kirmasti Deresi dere ıslahı çalışmaları tamamlanma oranı	%30	Fen İşleri Müdürlüğü	200.000

5.4.4. Güzel şehir	Estetik şehirleşme bilinciyle ilçemizi güzelleştirmek	14. Hedef: Kırmasti Deresini Güzelleştiriyoruz projesini, dere ıslah çalışmalarını, tematik parkları ve yeşil alanların bakımını yaparak şehrimizi güzelleştirmek	Tematik parklar yapmak ve yeşil alanların bakımını sürdürmek	Temalı kent parklar yapılacaktır. Yeşil alanların bakımı sürdürülecektir. Parkların aydınlatma sorunu çözülecektir. Fevzidede Mahallesinde hobi bahçeleri (200 m ² 'lik alanlar halinde) yapılacaktır.	Üretilen yeşil alan büyüklüğü	50 dönüm	Fen İşleri Müdürlüğü	300.000
5.4.6. Gelişen insan:	Tarihimize sahip çıkarak kültürel tesisler yapmak ve etkinlikler Düzenlemek	17. Hedef: Kültürel tesisleri yenilemek, yeni tesisler yapmak	Eski okul binalarını kültür merkezi olarak düzenlemek:	Köylerde, yeni mahallelerimizde eski okul binaları kültür merkezi olarak düzenlenecektir. Eski okul binalarının mülkiyet tahsisi Sağlanacaktır.	Düzenlenecek okul sayısı	2	Fen İşleri Müdürlüğü	100.000
5.4.6. Gelişen insan:	Tarihimize sahip çıkarak kültürel tesisler yapmak ve etkinlikler Düzenlemek	17. Hedef: Kültürel tesisleri yenilemek, yeni tesisler yapmak	Camilerimizin çevre düzenlemesini yapmak	Önceliklendirilerek cami çevre düzenlemesi yapılacaktır	Çevre düzenlemesi yapılacak cami sayısı	2	Fen İşleri Müdürlüğü	100.000
5.4.6. Gelişen insan:	Tarihimize sahip çıkarak kültürel tesisler yapmak ve etkinlikler Düzenlemek	17. Hedef: Kültürel tesisleri yenilemek, yeni tesisler yapmak	Uğur böceği kültür merkezleri yapmak	Mahallelere uğur böceği kültür merkezleri yapılacaktır	Tamamlanma Oranı	1	Fen İşleri Müdürlüğü	50.000
5.4.6. Gelişen insan:	Tarihimize sahip çıkarak kültürel tesisler yapmak ve etkinlikler Düzenlemek	17. Hedef: Kültürel tesisleri yenilemek, yeni tesisler yapmak	Kent Müzesi yapmak	Marka değerlerimizin tanıtıldığı Kent Müzesi yapılacaktır.	Kent Müzesi yapılması	%35	Fen İşleri Müdürlüğü	200,000

5.4.6. Gelişen insan:	Tarihimize sahip çıkarak kültürel tesisler yapmak ve etkinlikler Düzenlemek	17. Hedef: Kültürel tesisleri yenilemek, yeni tesisler yapmak	Mahalle konakları yapmak	Büyükşehir Belediyemizle işbirliği ile mahalle konakları yapılması sağlanacak.	Yapılacak mahalle konağı sayısı	3	Fen İşleri Müdürlüğü	150.000/ DIŞ Kaynak: 300.000
5.4.6. Gelişen insan:	Tarihimize sahip çıkarak kültürel tesisler yapmak ve etkinlikler Düzenlemek	18. Hedef: Tarihi ve kültürel değerleri yaşatmak ve korumak	Tarihi binaların dış cephe sağliıklaştırma ve restorasyon çalışmalarını yapmak	Kent merkezi ve tarihi dokunun bulunduğu alanlarda bina dış cephe sağliıklaştırma çalışmaları yapılacak. Büyükşehir Belediyesi, Valilik ve Tarihi Kentler Birliği işbirliği ile çalışılacaktır	Restorasyon yapılan / cephe sağliıklaştırılan bina sayısı	1	Fen İşleri Müdürlüğü	150.000
5.4.1 Bereketli Mustafakemalpaşa	İşbirliğiyle istihdamı artıran projeler geliştirmek	4.Hedef: Sanayinin gelişmesine yönelik imar planlarını yenilemek, kamulaştırma yapmak ve sanayi Tesislerinin yapılmasını desteklemek	Organize sanayi bölgesinde ilave imar planı yapmak	Organize sanayi bölgesinin rezerv alanının genişletilmesi için imar çalışmaları hızlandırılacak. Sanayileşmenin önündeki engeller belirlenip bu engellerin kaldırılmasına yönelik stratejiler geliştirilecektir.	Organize sanayi ilave imar planı tamamlanma oranı	%50	İmar ve Şehircilik Müdürlüğü	150.000
5.4.1. Bereketli Mustafakemalpaşa	İşbirliğiyle istihdamı artıran projeler geliştirmek	4.Hedef: Sanayinin gelişmesine yönelik imar planlarını yenilemek, kamulaştırma yapmak ve sanayi tesislerinin yapılmasını desteklemek	Lojistik park ve antrepo yapmak	Merkezi lojistik park ve antrepo yapılacaktır	Lojistik park ve antrepo tamamlanma Oranı	%20	İmar ve Şehircilik Müdürlüğü	100.000

5.4.4. Güzel şehir	Estetik şehirleşme bilinciyle ilçemizi güzelleştirmek	11.Hedef: Kamu kullanım alanlarını yeniden planlamak, kamulaştırma ve kentsel dönüşüm yapmak	Bütünlük içerisinde imar plan tadilatlarını, revizyonlarını ve uygulamalarını yapmak	İmar plan revizyonları ve tadilatları bütünlük içerisinde yapılacak. Geliştirilen projelere ve ihtiyaca göre kamulaştırma, ihdas, takas yola terk imar uygulamaları yapılacaktır. Bu işlemlerde kent estetiği ve hız ön planda tutulacaktır.	İmar planı ve uygulamalarından Memnuniyet oranı	60%	İmar ve Şehircilik Müdürlüğü Emlak İstimlak Müdürlüğü	50.000 3.200.000
5.4.4. Güzel şehir	Estetik şehirleşme bilinciyle ilçemizi güzelleştirmek	11.Hedef: Kamu kullanım alanlarını yeniden planlamak, kamulaştırma ve kentsel dönüşüm yapmak	Kentsel dönüşüm planı yapmak	Talepler doğrultusunda kentsel dönüşüm planlamaları yapılacak. Hemşerilerimizin, sivil toplum kuruluşlarının ve meslek odalarının talepleri doğrultusunda kentsel dönüşüm yapılacaktır.	Kentsel dönüşüm planının tamamlanma Oranı	20%	İmar ve Şehircilik Müdürlüğü	200.000
5.4.4. Güzel şehir	Estetik şehirleşme bilinciyle ilçemizi güzelleştirmek ve kentin gelişimine yönelik hizmetler	15.Hedef: İlçenin yer altı kaynaklarını harekete geçirmek	İlçenin enerji ihtiyacını karşılamak üzere jeotermal kaynakların araştırılması	İlgili kurum ve kuruluşlarca araştırma faaliyetleri ve sondaj çalışması	Jeotermal enerji araştırma faaliyeti	20%	İmar ve Şehircilik Müdürlüğü	500.000
5.4.4. Güzel şehir	Estetik şehirleşme bilinciyle ilçemizi güzelleştirmek ve kentin gelişimine yönelik hizmetler	15.Hedef: İlçenin yer altı kaynaklarını harekete geçirmek	İlçenin enerji ihtiyacını karşılamak üzere jeotermal kaynakların araştırılması	İlgili kurum ve kuruluşlarca araştırma faaliyetleri ve sondaj çalışması	Tümbüldek kaplıcaları sondaj derinliği ve debinin artırılması veya bölgede ilave sondaj tamamlanma oranı	20%	İmar ve Şehircilik Müdürlüğü	500.000

5.4.7. Güçlü belediye	Güler yüzlü hizmet anlayışıyla hızlı hizmet sunmak	21.Hedef: Hizmetlerin verimliliğini arttırmak için teknolojik imkânlardan faydalanmak ve fiziksel alt Yapıyı güçlendirmek	Kent bilgi sistemini güncellemek:	Coğrafi ve kent bilgi sisteminin mahalleye dönlüşen köyleri kapsayacak şekilde güncelleştirilecektir. Kent ve coğrafi bilgi sisteminin Kullanımı konusunda personele eğitim verilecektir.	Kent bilgi sistemini güncelleme oranı	100%	İmar ve Şehircilik İşleri Müdürlüğü	100.000
5.4.1. Bereketli Mustafakemalpaşa	İşbirliğiyle istihdamı artıran projeler geliştirmek	2.Hedef: Mesleki beceriyi ve istihdamı artırmaya yönelik stratejiler geliştirmek	Meslek edindirme kursları düzenlemek	İşsizliği azaltmak için meslek edindirme kursları düzenlenecektir	Düzenlenen meslek kursu sayısı	10 adet kurs	Kültür İşleri Müdürlüğü	100.000
5.4.3. Sosyal belediye	Paylaşma ve yardımlaşma bilinciyle sosyal belediyeciliği Geliştirmek	8. Hedef: Eğitim ve sportif faaliyetleri desteklemek, mevcut tesisleri yenilemek ve yeni tesisler yapmak	Sporu desteklemeye yönelik tesisler yapmak ve sportif faaliyetler düzenlemek	Hemşerilerimizin beden sağlığını korumaları ve geliştirmeleri için spor alanı oluşturulacak, gerekli ekipmanlar yerleştirilecek ve sportif faaliyetler düzenlenecektir. En az 3 sportif faaliyet düzenlenecektir	Sportif faaliyet düzenleme sayısı	3 adet	Kültür İşleri Müdürlüğü	45.000

5.4.6. Gelişen insan:	Tarihimize sahip çıkarak kültürel tesisler yapmak ve etkinlikler Düzenlemek	18. Hedef: Tarihi ve kültürel değerleri yaşatmak ve korumak	Tarihi ve kültürel değerlerle ilgili konferans düzenlenmek	Tarihi ,sosyal ve kültürel değerlerle ilgili sempozyum ve konferans düzenlenecektir. Sempozyum ve Konferansa önemli şahsiyetler, sanatçılar, siyasetçiler ve tarihçilerin katılması sağlanacaktır. -Belediye Akademisi oluşturularak Gençlerin edebiyat,sanat duygularını geliştirmek ve ulusal ve uluslar arası entellektüel sanatçılarla öğrencileri buluşturmak	Tarihi, sosyal ve kültürel değerlerle ilgili Konferans sayısı	7	Kültür İşleri Müdürlüğü	100.000
5.4.6. Gelişen insan:	Tarihimize sahip çıkarak kültürel tesisler yapmak ve etkinlikler Düzenlemek	19.Hedef: Hemşerilerimize sanatsal beceri kazandırmak ve kültürel etkinlikler düzenlemek	Çocuklara ve gençlere yönelik tiyatro gösterileri, sosyal ve kültürel etkinlikler düzenlemek	Çocuklara yönelik tiyatro gösterileri düzenlenecek. Çocuk ve gençlerimizin zihinsel, sosyal ve kültürel gelişmesine katkı sağlayacak etkinlikler düzenlenecektir.	Tiyatro gösteri / etkinlik sayısı	5	Kültür İşleri Müdürlüğü	25.000
5.4.6. Gelişen insan:	Tarihimize sahip çıkarak kültürel tesisler yapmak ve etkinlikler Düzenlemek	19.Hedef: Hemşerilerimize sanatsal beceri kazandırmak ve kültürel etkinlikler	Konserler düzenlemek	Hemşehrilerimizin beklentilerine göre konserler düzenlenecektir.	Konser sayısı	3	Kültür İşleri Müdürlüğü	80.000

		düzenlemek						
5.4.6. Gelişen insan:	Tarihimize sahip çıkarak kültürel tesisler yapmak ve etkinlikler Düzenlemek	19.Hedef: Hemşerilerimize sanatsal beceri kazandırmak ve kültürel etkinlikler düzenlemek	Şiir dinletisi düzenlemek	Kültürel değerlerimizi geliştirmek için her yıl şiir dinletisi düzenlenecektir.	Şiir dinletisi sayısı	1	Kültür İşleri Müdürlüğü	25.000
5.4.6. Gelişen insan:	Tarihimize sahip çıkarak kültürel tesisler yapmak ve etkinlikler Düzenlemek	19.Hedef: Hemşerilerimize sanatsal beceri kazandırmak ve kültürel etkinlikler düzenlemek	Belediye web sitesinde duyuru yapmak	Belediye web sitesinde evlenenlerin doğum yapanların ve vefat edenlerin listesi yayınlanacaktır.	Duyuruların sürdürülme oranı	%100	Özel Kalem Müdürlüğü	1.000
5.4.8. Marka şehir	İlçemizin marka değerlerini geliştirmek	24.Hedef: İlçemizin marka değerlerinin ulusal ve uluslar arası düzeyde bilinirliğini arttırmak için işbirliği ile etkinlikler düzenlemek.	Marka değerleri tanıtmak	Tanıtım dokümanları hazırlanacak. Sosyal ağlar ve mobil uygulama uygulamaları etkin kullanılarak tanıtım yapılacaktır.	Marka değerlerin tanıtımını sürdürme oranı	100%	Kültür İşleri Müdürlüğü	10.000
5.4.8. Marka şehir	İlçemizin marka değerlerini geliştirmek	24.Hedef: İlçemizin marka değerlerinin ulusal ve uluslar arası düzeyde bilinirliğini arttırmak için işbirliği ile etkinlikler düzenlemek.	Festival düzenlemek	Mustafakemalpaşa ilçesinin kurtuluşu kutlama etkinlikleri kapsamında çeşitli festivaller yapılacaktır. Havacılık, Yağlı Güreş, Çeltikçi yağlı biber, Tatkavaklı domates, Mustafakemalpaşa tatlısı, Şeftali hasatı v.b etkinlikler düzenlenecektir. Bu festivallerde marka değerlerimizin tanıtımı, çiftçiliğin özendirilmesi	Festival sayısı	4	Kültür İşleri Müdürlüğü	250.000

				ve tarımsal ürün tanıtımı destekleyen etkinlikler yapılacaktır.				
5.4.8. Marka şehir	İlçemizin marka değerlerini geliştirmek	24.Hedef: İlçemizin marka değerlerinin ulusal ve uluslar arası düzeyde bilinirliğini arttırmak için işbirliği ile etkinlikler düzenlemek.	Tarım fuarı düzenlemek:	Bursa Büyükşehir Belediyemizle birlikte Pazartesi Pazar alanında tarım fuarı düzenlenecek. Fuar katılımı özendirilecek ve bilinirliğini arttıracak yöntemler geliştirilecektir. İlçemizin marka unsurları fuarda ön plana çıkartılacaktır.	Tarım fuarı sayısı	1	Kültür İşleri Müdürlüğü	25.000
5.4.2. Çevreyle dost yaşayan	Temizlik hizmetini geliştirerek sürdürmek	5.Hedef: Çöp toplama hizmetinin memnuniyetini arttırmak	Çöp toplama hizmetini sürdürmek	Merkez mahalle ana arterler rutin süpürülecek. Piknik alanlarında ve pazar yerlerinde çöp poşeti dağıtılacak. Mevcut çöp konteynırlar rutin temizlenecek. Yeni mahalle olan bölgeler dahil çöp toplama hizmetinin memnuniyeti takip edilecektir.	Çöp toplama hizmetinden memnuniyet oranı	%75	Temizlik İşleri Müdürlüğü	7.500.000

5.4.2. Çevreyle dost yaşayan	Temizlik hizmetini geliştirerek sürdürmek	6. Hedef: Geri dönüşüm bilincini artırmak ve tüm mahallelerde geri dönüşüm katığı toplamak	Geri dönüşüm hizmet altyapısını geliştirmek	Gerekli donanım, ekipman ile geri dönüşüm hizmeti sürdürülecek. Geri dönüşüme yönelik bilinçlendirme çalışmaları yapılacaktır.	Geri dönüşümle ilgili düzenlenen seminer sayısı	3 adet	Temizlik İşleri Müdürlüğü	15..000
5.4.5. Sağlıklı toplum	Zabıta hizmetlerini etkinleştirerek vehmşerilerimizi bilinçlendirerek toplumun sağlıklı yaşamasına katkı sağlamak	16.Hedef: Toplum bilinçlendirmek için etkinlikler düzenlemek	Çevre gününü kutlamak	Her yıl 5 Haziranda çevre günü kutlaması yapılacaktır. Çevre temizliği konusunda halkı bilinçlendirme çalışmaları yürütülecek, seminerler düzenlenecektir.	Çevreyle ilgili seminer ve etkinlik sayısı	5 adet	Temizlik İşleri Müdürlüğü	10.000
5.4.1 Bereketli Mustafakemalpaşa	İşbirliğiyle istihdamı artıran projeler geliştirmek	23.Hedef: Belediye gelirlerini artırmaya yönelik projeler geliştirmek ve ilgili tesisleri işletmek	Akaryakıt istasyonlarını işletmek	Belediyemizin işletmiş olduğu ve yeni yapılması planlanan akaryakıt istasyonları işletilecektir. İşletme kapasitesini artırıcı çalışmalar yapıp gelişmesi desteklenecektir.	Akaryakıt istasyonları işletmesini sürdürme oranı	% 100	İşletme ve İştirakler Müdürlüğü	23.000,000
5.4.1 Bereketli Mustafakemalpaşa	İşbirliğiyle istihdamı artıran projeler geliştirmek	24.Hedef: Turizmi canlandırmak için tesisler yapmak ve işletmek	Turizm tesisinin faaliyete geçirilmesi	Turizmin gelişmesini hızlandırmak için 2017 yılında faaliyete geçecek olan turizm tesisi işletmesini sürdürülerek turizmin gelişmesi desteklenecektir.	Turizm tesisi işletmek.	% 100	İşletme ve İştirakler Müdürlüğü	600.000

5.4.3 Sosyal Belediye	Paylaşma ve Yardımlaşma Bilinciyle Sosyal Belediyeciliği Geliştirmek	8.Hedef: Eğitim ve Sportif Faaliyetleri Desteklemek, Mevcut Tesisleri Yenilemek ve Yeni Tesisler Yapmak	Sporu Desteklemeye Yönelik Tesisler Yapmak	Hemşerilerimizin Beden Sağlığını Korumaları Ve Geliştirmeleri İçin Spor Alanı Oluşturulacak, Gerekli Ekipmanlar Yerleştirilecektir.	Spor Tesisi Sayısı	1 adet	Park Bahçeler Müdürlüğü	300.000
5.4.4 Güzel Şehir	Estetik Şehirleşme Bilinciyle İlçemizi Güzelleştirmek	12.Hedef: İşbirliğiyle Köprüleri, Yolları, Trafik Levhalarını Yenilemek ve Yolların Bakımını Yapmak	Şehir İçi Ana Arterlere Oturma Bankları, Şehri Simgeleyen Unsurlar Yapmak	Şehir İçi Tüm Ana Arterlere Oturma Bankları Yapılacaktır	Ana Arterlerde Oturma Bankları Tamamlama Oranı	%25	Park Bahçeler Müdürlüğü	125.000
5.4.4 Güzel Şehir	Estetik Şehirleşme Bilinciyle İlçemizi Güzelleştirmek	14.Hedef: Kirmasti Deresini Güzelleştiriyoruz Projesini, Dere Islah Çalışmalarını, Tematik Parkları Ve Yeşil Alanların Bakımını Yaparak Şehrimizi Güzelleştirmek	Tematik Parklar Yapmak ve Yeşil Alanların Bakımını Sürdürmek	Temalı Kentparklar Yapılacaktır. Yeşil Alanların Bakımı Sürdürülecektir. Parkların Aydınlatma Sorunu Çözülecektir. Fevzidede Mahallesinde Hobi Bahçeleri Yapılacaktır.	Kentpark Tamamlama Oranı	%20	Park Bahçeler Müdürlüğü	200.000
5.4.4 Güzel Şehir	Estetik Şehirleşme Bilinciyle İlçemizi Güzelleştirmek	14.Hedef: Kirmasti Deresini Güzelleştiriyoruz Projesini, Dere Islah Çalışmalarını, Tematik Parkları Ve Yeşil Alanların Bakımını Yaparak Şehrimizi	Fidan Üretimini Sürdürmek	Verimlilik Unsurları Dikkate Alınarak Fidan Üretimi Sürdürülecektir	Fidan Üretimi Sürdürme Oranı	%100	Park Bahçeler Müdürlüğü	50.000

		Güzelleştirmek						
5.4.4 Güzel Şehir	Estetik Şehirleşme Bilinciyle İlçemizi Güzelleştirmek	14.Hedef: KirmastiDeresini Güzelleştiriyoruz Projesini, Dere Islah Çalışmalarını, Tematik Parkları Ve Yeşil Alanların Bakımını Yapararak Şehrimizi Güzelleştirmek	Çocuk Oyun Alanı Yapmak ve Oyun Alanlarını Yenilemek	Mahallelere Çocuk Oyun Alanları Yapılacaktır. Eskiye ve Güvenlik Riski Taşıyan Oyun Grubu Yenilecektir.	Yenilenen/Yeni Alınan Çocuk Oyun Alanı Sayısı	10 adet	Park Bahçeler Müdürlüğü	1.000,000
5.4.5. Sağlıklı toplum	Zabıta hizmetlerini etkinleştirerek ve hemşerilerimizi bilinçlendirerek toplumun sağlıklı yaşamasına katkı sağlamak	15. Hedef: Belediyemiz sorumluluğundaki tüm işyerlerini belirli periyotlarda denetlemek ve toplum sağlığı için tesisler yapmak	İşyerlerini denetlemek ve zabıta hizmeti sunmak	İşyerlerinin denetlenmesi için; yıllık denetim planları oluşturulacak ve uygulanacaktır. Şikayetlerin denetlenmesi, üretim ve hijyen konusunda başarılı olan firmalara plaket verilecektir	Örnek işyeri sayısı	% 10	Zabıta Müdürlüğü	5.000
5.4.5. Sağlıklı toplum	Zabıta hizmetlerini etkinleştirerek ve hemşerilerimizi bilinçlendirerek toplumun sağlıklı yaşamasına katkı sağlamak	15.Hedef: Belediyemiz sorumluluğundaki tüm işyerlerini belirli periyotlarda denetlemek ve toplum sağlığı için tesisler yapmak	Hayvan barınağının kapasitesini arttırmak	Mevcut hayvan barınağının genişletme çalışmalarını yapılacaktır. Teknik ve insan kaynağının yeterliliği sağlanacaktır	Hayvan barınağının kapasite artış oranı	5%	Zabıta Müdürlüğü	15.000
5.4.5. Sağlıklı toplum	Zabıta hizmetlerini etkinleştirerek ve hemşerilerimizi bilinçlendirerek	16.Hedef: Toplumunu bilinçlendirmek için etkinlikler	Zararlı madde kullanımı konusunda aileleri bilinçlendirmek:	Zararlı madde, uyuşturucu kullanımına yönelik aileleri bilinçlendirme amacıyla seminer düzenlenecek.	Zararlı madde kullanımına yönelik seminer ve etkinlik sayısı	1 adet	Zabıta Müdürlüğü	5.000

	toplumun sağlıklı yaşamasına katkı sağlamak	düzenlemek						
5.4.7. Güçlü belediye	Güler yüzlü hizmet anlayışıyla hızlı hizmet sunmak	22.Hedef: Personelimizin bilgi ve beceri düzeyini arttırmak	Belediye yetkililerine ve personelimize yönelik eğitimler, seminerler düzenlemek:	Belediye yetkililerinin ve personelimizin kişisel gelişimi için eğitim ve seminerler düzenlenecektir. Bu seminerlerde iletişim teknikleri, zaman yönetimi, performans yönetimi, bilgisayar kullanımı konuları ön planda olacaktır. Yıllık eğitim planları yapılacaktır	Belediye yetkilileri ve personelimize yönelik Düzenlenen eğitim veya seminer sayısı	1 adet	İnsan Kaynakları ve Eğitim Müdürlüğü	60.000
5.4.7. Güçlü belediye	Güler yüzlü hizmet anlayışıyla hızlı hizmet sunmak	22.Hedef: Personelimizin bilgi ve beceri düzeyini arttırmak	Personelimize yönelik sosyal etkinlik düzenlemek	Personel memnuniyetini artırmak amacıyla sosyal etkinlikler düzenlenecektir.	Personele yönelik sosyal etkinlik sayısı	1	İnsan Kaynakları ve Eğitim Müdürlüğü	40.000
5.4.7 Güçlü Belediye	Güler yüzlü hizmet anlayışıyla hızlı hizmet sunmak	22.Hedef: personelimizin bilgi ve beceri düzeyini arttırmak	Personelimizin teknoloji ve bilgisayar kullanma kabiliyetini güçlendirmek	Personelimizin teknoloji ve bilgisayar kullanma kabiliyeti güçlendirilecektir. Bunun için ihtiyaç duyulan personel niteliğini tespit etmek için iş analizi yapılacak nitelikli personel ihtiyacını karşılama yöntemi belirlenecektir.	İş analizine uyum oranı	% 100	İnsan Kaynakları Müdürlüğü	30.000

5.4.7. Güçlü belediye	Güler yüzlü hizmet anlayışıyla hızlı hizmet sunmak	20.Hedef: İç kontrol sistemini geliştirmek, risk yönetimi yapmak ve hızlı hizmet sunmak	Bütçe gelir tahminlerini gerçekleştirme oranını yükseltmek	Bütçe gelir tahminlerinin gerçekleşme oranı 3 aylık dönemlerde takip edilecek ve gerekli önlemler alınarak gerçekleşme oranı yükseltilecektir.	Yıllık gelir bütçe tahminlerinin gerçekleşme oranı	80%	Mali Hizmetler Müdürlüğü	6.000
5.4.8. Marka şehir	İlçemizin marka değerlerini geliştirmek	23. Hedef: Belediye gelirlerini arttırmaya yönelik projeler geliştirmek ve ilgili tesisleri işletmek	Taşınmaz mal envanterini güncellemek:	Taşınmaz mal yönetmeliğinde göre taşınmaz envanteri güncellenecektir. Taşınmaz mal envanterini çıkarılacak ve yer tespitleri yapıp Fotoğraflanacaktır. Taşınmaz malların kullanım amacı yeniden belirlenecektir.	Taşınmaz mal envanterini güncelleme oranı	100%	Emlak İstimlak Müdürlüğü	6.000
5.4.7. Güçlü belediye	Güler yüzlü hizmet anlayışıyla hızlı hizmet sunmak	20. Hedef: İç kontrol sistemini geliştirmek, risk yönetimi yapmak ve hızlı hizmet sunmak	Belediyenin teknolojik altyapısını geliştirmek	İnternet üzerinde işlenen suçları ölemek amacıyla güvenlik sisteminin güncellenmesi	2018 sonuna kadar sistemin güncellenmesi	20%	Destek Hizmetleri Müdürlüğü(Bilgi İşlem Birimi	5.000
5.4.7. Güçlü belediye	Güler yüzlü hizmet anlayışıyla hızlı hizmet sunmak	21.Hedef: Hizmetlerin verimliliğini arttırmak için teknolojik imkânlardan faydalanmak ve fiziksel altyapıyı güçlendirmek	Belediyenin teknolojik altyapısını geliştirmek	Alt yapı ihtiyaçlarının belirlenmesi için fizibilite analizi yapılacak ve analiz sonucuna göre hareket edilecektir.	Fizibilite analize uyum oranı	100%	Destek Hizmetleri Müdürlüğü	210.000

5.4.7. Güçlü belediye	Güler yüzlü hizmet anlayışıyla hızlı hizmet sunmak	21.Hedef: Hizmetlerin verimliliğini arttırmak için teknolojik imkânlardan faydalanmak ve fiziksel altyapıyı güçlendirmek	Belediyenin teknolojik altyapısını geliştirmek	Belediyemize hizmet binasında bulunan Bilgi İşlem Birimine ait sistem odasının güvenliğini sağlamak amacıyla farklı noktalarda yedekleme sistemlerinin faaliyete geçirilmesi	Yedekleme sistemlerinin faaliyete geçirilmesi	Yedeklenen veri boyutu %100	Destek Hizmetleri Müdürlüğü&Bilgi İşlem	150.000
5.4.7. Güçlü belediye	Güler yüzlü hizmet anlayışıyla hızlı hizmet sunmak	21.Hedef: Hizmetlerin verimliliğini arttırmak için teknolojik imkânlardan faydalanmak ve fiziksel altYapıyı güçlendirmek	Belediyenin teknolojik altyapısını geliştirmek	Vatandaşımıza daha ulaşılabilir hizmet verebilmek adına internet sitesinin güncellenmesi ve mobil cihazlara uyarlanması	İnternet sitesinin güncellenmesi ve mobil cihazlara uyarlanması	Siteyi ziyaret eden kullanıcı sayısı %100	Destek Hizmetleri Müdürlüğü&Bilgi İşlem	10.000
5.4.7. Güçlü belediye	Güler yüzlü hizmet anlayışıyla hızlı hizmet sunmak	21.Hedef: Hizmetlerin verimliliğini arttırmak için teknolojik imkânlardan faydalanmak ve fiziksel altyapıyı güçlendirmek	Belediyenin teknolojik altyapısını geliştirmek	2017 sonuna kadar İnternet üzerinde işlenen suçları önlemek amacıyla güvenlik sisteminin güncellenmesi	Belediyenin teknolojik altyapısının geliştirilmesi için yapılan planlar doğrultusunda tüm faaliyetlerin gerçekleştirilmesi	Planlanan faaliyetlerin gerçekleşme oranı %100	Destek Hizmetleri Müdürlüğü&Bilgi İşlem	4.000
5.4.7. Güçlü belediye	Güler yüzlü hizmet anlayışıyla hızlı hizmet sunmak	21.Hedef: Hizmetlerin verimliliğini arttırmak için teknolojik imkânlardan faydalanmak ve fiziksel altyapıyı güçlendirmek	Belediyenin teknolojik altyapısını geliştirmek	3 Yeni server ve buna bağlı ağ anahtarlayıcıların temin edilmesi	1 yeni server ve buna bağlı anahtarlayıcıların temin edilmesi, mevcut bulunan server cihazların konfigürasyonunun yapılması	Temin edilen yeni server ve buna bağlı anahtarlayıcılarının sayısı 3	Destek Hizmetleri Müdürlüğü&Bilgi İşlem	50.000

		güçlendirmek						
5.4.7. Güçlü belediye	Güler yüzlü hizmet anlayışıyla hızlı hizmet sunmak	21.Hedef: Hizmetlerin verimliliğini arttırmak için teknolojik imkânlardan faydalanmak ve fiziksel alt yapıyı güçlendirmek	Belediyenin teknolojik altyapısını geliştirmek	Personel bilgisayarlarının iyileştirilmesi	Mevcut bilgisayarların bakımı ve iyileştirilmesi	% 100	Destek Hizmetleri Müdürlüğü&Bilgi işlem İmar ve Şehircilik Müdürlüğü	100.000
5.4.7. Güçlü belediye	Güler yüzlü hizmet anlayışıyla hızlı hizmet sunmak	21.Hedef: Hizmetlerin verimliliğini arttırmak için teknolojik imkânlardan faydalanmak ve fiziksel alt yapıyı güçlendirmek	Belediyenin teknolojik altyapısını geliştirmek	Belediyemize ait alanlarda güvenliğin sağlanabilmesi amacıyla sistemlerin kurulması	Kamera sistemlerinin kurulması	% 100	Destek Hizmetleri Müdürlüğü&Bilgi işlem	50.000
5.4.7. Güçlü belediye	Güler yüzlü hizmet anlayışıyla hızlı hizmet sunmak	22.Hedef: Hizmetlerin verimliliğini arttırmak için teknolojik imkânlardan faydalanmak ve fiziksel alt yapıyı güçlendirmek	Belediyenin teknolojik altyapısını geliştirmek	Teknolojik altyapıyı geliştirmek adına yazılım alınması	Teknolojik altyapıyı geliştirmek adına yazılım alınması	% 100	Destek Hizmetleri Müdürlüğü&Bilgi işlem İmar ve Şehircilik Müdürlüğü	50.000
5.4.3. Sosyal belediye	Paylaşma ve yardımlaşma bilinciyle sosyal belediyeciliği geliştirmek	9. Hedef: Yaşlı, bakıma ve yardıma muhtaçların yaşamını kolaylaştırmak	Sosyal yardımları planlayarak yapmak	Yardıma muhtaçların yaşamını kolaylaştırmak için sosyal yardımlar sürdürülecektir. Sosyal yardımlar önceliklendirilerek planlanacaktır.	Sosyal yardım planına uyum oranı	100%	Sosyal Yardım İşleri Müdürlüğü	200.000

5.4.3. Sosyal belediye	Paylaşma ve yardımlaşma bilinciyle sosyal belediyeciliği Geliştirmek	8. Hedef: Eğitim ve sportif faaliyetleri desteklemek	Spora ve sporcuya destek vermeyi sürdürmek	İlçemizdeki tüm amatör spor kulübüne kanunla verilen yetkiler dâhilinde yapılan destekler sürdürülecektir.	Desteklenen spor kulübü sayısı	Tüm amatör spor kulüpleri	Özel Kalem Müdürlüğü	250.000 (İller Bankasınca verilen payın binde 12 si
5.4.7. Güçlü belediye	Güler yüzlü hizmet anlayışıyla hızlı hizmet sunmak	20. Hedef: İç kontrol sistemini geliştirmek,risk yönetimi yapmak ve hızlı hizmet sunmak	Kent konseyi kurmak -	Kent konseyi kurulacaktır. Kent konseyi iç kontrol sisteminin bir parçası olarak tanımlanacaktır. Kent konseyinin risk yönetiminde karar verme süreçlerinde aktif görev alması sağlanacaktır.	Kent Konseyi kurulması ve sürdürme oranı	100%	Özel Kalem	200.000
5.4.7. Güçlü belediye	Güler yüzlü hizmet anlayışıyla hızlı hizmet sunmak	20. Hedef: İç kontrol sistemini geliştirmek, risk yönetimi yapmak ve hızlı hizmet sunmak	Saha araştırması ve sosyal doku analizi yapmak	Her yıl saha araştırma ve sosyal doku analizi çalışmaları yapılacaktır	Saha araştırma sayısı	1	Özel Kalem	150.000

PERFORMANS HEDEFİ TABLOSU

İdare Adı	MUSTAFAKEMALPAŞA BELEDİYESİ
-----------	-----------------------------

Amaç	1.AMAÇ: İŞBİRLİĞİYLE İSDİHDAMI ARTIRAN PROJELER GELİŞTİRMEK
------	---

Hedef	1.HEDEF: ÇİFTÇİLİĞİN GELİŞMESİNE YÖNELİK TESİLER YAPMAK VE GİRİŞİMCİLERİ DESTEKLEMEK
-------	--

Performans Hedefi	HAYVAN PAZARININ TAMAMLANMA ORANI, ÜRÜN TOPLAMA MERKEZİ TAMAMLANMA ORANI, SÜT TOPLAMA MERKEZİ TAMAMLANMA ORANI
-------------------	--

Açıklamalar
Küçük-büyük baş hayvan rampalarının ayrı olduğu,hayvan padoklarının üstünün kapalı old.,mal sahiplerini korumaya yönelik hertürlü önlemin alındığı,otopark problemlerinin olmayacağı,içerisinde çay ocağı,lokanta,mescit ve wc gibi sosyal tesislerin olduğu,satılmayan hayvanların geçici bir süre barınabileceği hayvan otellerinin olduğu hayvan pazarı yapılacaktır. İlçemizin tarımsal gelişimini desteklemek ve çiftçiliğin önemini artırabilmek için 3 adet ürün toplama merkezi kurulacaktır. İlçemizde muhtelif mahallelerinde süt toplama merkezi kurulacaktır.

Performans Göstergeleri		2016	2017	2018
1	%100			2.500.000

Açıklama: Küçük-büyük baş hayvan rampalarının ayrı olduğu,hayvan padoklarının üstünün kapalı old.,mal sahiplerini korumaya yönelik hertürlü önlemin alındığı,otopark problemlerinin olmayacağı,içerisinde çay ocağı,lokanta,mescit ve wc gibi sosyal tesislerin olduğu,satılmayan hayvanların geçici bir süre barınabileceği hayvan otellerinin olduğu hayvan pazarı yapılacaktır.
--

Açıklama				
2 adet tarımsal ürün toplama merkezi kurulacaktır.				

2	%100			250.000
---	------	--	--	---------

Açıklama				
İlçemizde muhtelif mahallelerinde süt toplama merkezi kurulacaktır				

3				160.000
---	--	--	--	---------

Açıklama				
----------	--	--	--	--

Faaliyetler		Kaynak İhtiyacı (t+1) (TL)		
		Bütçe	Bütçe Dışı	Toplam
1	YENİ HAYVAN PAZARI KURMAK	1.500.000	1.000.000	2500.000
2	TARIMSAL ÜRÜN TOPLAMA MERKEZİ KURMAK	125.000	125.000	250.000
3	SÜT TOPLAMA MERKEZİ KURMAK	60.000	100.000	160.000
Genel Toplam		1.685.000	1.225.000	2.910.000

PERFORMANS HEDEFİ TABLOSU

İdare Adı	MUSTAFAKEMALPAŞA BELEDİYESİ
------------------	-----------------------------

Amaç	1. AMAÇ: İŞBİRLİĞİYLE İSTİHDAMI ARTIRAN PROJELER GELİŞTİRMEK
-------------	--

Hedef	2.HEDEF: MESLEKİ BECERİYİ VE İSTİHDAMI ARTIRMAYA YÖNELİK STRATEJİLER GELİŞTİRMEK
--------------	--

Performans Hedefi	DÜZENLENEN MESLEK KURSU SAYISI
--------------------------	--------------------------------

Açıklamalar	İşsizliği azaltmak için meslek edindirme kursları düzenlenecektir
--------------------	---

Performans Göstergeleri		2016	2017	2018
1	10 ADET KURS			100.000
Açıklama İşsizliği azaltmak için meslek edindirme kursları düzenlenecektir				
2				
Açıklama				
3				
Açıklama				
4				
Açıklama				
Faaliyetler		Kaynak İhtiyacı (t+1) (TL)		
		Bütçe	Bütçe Dışı	Toplam
1	MESLEK EDİNDİRME KURSLARI DÜZENLEMEK	100.000		100.000
2				
3				
4				
5				
Genel Toplam		100.000		100.000

PERFORMANS HEDEFİ TABLOSU

İdare Adı	MUSTAFAKEMALPAŞA BELEDİYESİ
-----------	-----------------------------

Amaç	1. AMAÇ: İŞBİRLİĞİYLE İSTİHDAMI ARTIRAN PROJELER GELİŞTİRMEK
------	--

Hedef	3.HEDEF: TURİZMİ CANLANDIRMAK İÇİN TESİSLER YAPMAK VE İŞLETMEK
-------	--

Performans Hedefi	TÜMBÜLDEK KAPLICALARINDAKİ SOSYAL TESİSİN TAMAMLANMA ORANI SUUÇTU TURİZM TESİSİNİN FAALİYETE GEÇİRİLME ORANI
-------------------	---

Açıklamalar	Tümbüldek kaplıcalarında misafirlerimizin faydalanması için sosyal tesis yapılacaktır. Suçtuda turizm gelişmesini hızlandırmak için 2017 yılında 1adet turizm tesisi faaliyete geçirilecek.
-------------	--

Performans Göstergeleri		2016	2017	2018
1	%50			200.000

Açıklama	Tümbüldek kaplıcalarında misafirlerimizin faydalanması için sosyal tesis yapılacaktır			
----------	---	--	--	--

Performans Göstergeleri		2016	2017	2018
2	%40			270.000

Açıklama	Turizmin gelişmesini hızlandırmak için 2017 yılında 1 adet turizm tesis(suçtu) geçirilecek. İlçemizde konaklama tesislerin gelişmesini desteklenecektir.			
----------	--	--	--	--

Performans Göstergeleri		2016	2017	2018
3				

Açıklama				
----------	--	--	--	--

Performans Göstergeleri		2016	2017	2018
4				

Açıklama				
----------	--	--	--	--

Faaliyetler		Kaynak İhtiyacı (t+1) (TL)		
		Bütçe	Bütçe Dışı	Toplam
1	TÜMBÜLDEK DE TURİZMİ CANLANDIRMAK İÇİN MEVCUT SOSYAL TESİSTE İYİLEŞTİRME ÇALIŞMALARI YAPMAK VE İŞLETMEK	200.000		200.000
2	SUUÇTU DA TURİZMİ CANLANDIRMAK İÇİN YENİ SOSYAL TESİS FAALİYETE GEÇİRMEK	270.000		270.000
3				
4				
5		470.000		470.000
Genel Toplam				470.000

PERFORMANS HEDEFİ TABLOSU

İdare Adı	MUSTAFAKEMALPAŞA BELEDİYESİ
-----------	-----------------------------

Amaç	1. AMAÇ: İŞBİRLİĞİYLE İSTİHDAMI ARTIRAN PROJELER GELİŞTİRMEK
------	--

Hedef	4. HEDEF: SANAYİNİN GELİŞMESİNE YÖNELİK İMAR PLANLARINI YENİLEMEK, KAMULAŞTIRMA YAPMAK VE SANAYİ TESİSLERİNİN YAPILMASINI DESTEKLEMEK
-------	---

Performans Hedefi	ORGANİZE SANAYİ İLAVE İMAR PLANI TAMAMLANMA ORANI, MERKEZİ LOJİSTİK PARK VE ANTREPO TAMAMLANMA ORANI
-------------------	--

Açıklamalar

Organize sanayi bölgesinin rezerv alanının genişletilmesi için imar çalışmaları hızlandırılacak. Sanayileşmenin önündeki engeller belirlenip bu engellerin kaldırılmasına yönelik stratejiler geliştirilecektir.

Performans Göstergeleri		2016	2017	2018
1	50%			150.000
Açıklama				
Organize sanayi bölgesinin rezerv alanının genişletilmesi için imar çalışmaları hızlandırılacak. Sanayileşmenin önündeki engeller belirlenip bu engellerin kaldırılmasına yönelik stratejiler geliştirilecektir.				
2	%20			100.000
Açıklama: Güllüce mahallesine merkezi lojistik park ve antrepo yapılacaktır				

Faaliyetler		Kaynak İhtiyacı (t+1) (TL)		
		Bütçe	Bütçe Dışı	Toplam
1	SANAYİNİN GELİŞMESİNE YÖNELİK İMAR PLANLARINI YENİLEMEK, KAMULAŞTIRMA YAPMAK VE SANAYİ TESİSLERİNİN YAPILMASINI DESTEKLEMEK	150.000		150.000
2	GÜLLÜCE MAHALLESİNE MERKEZİ LOJİSTİK PARK VE ANTREPO YAPILACAKTIR	100.000		100.000
Genel Toplam		250.000	0	250.000

PERFORMANS HEDEFİ TABLOSU

İdare Adı	MUSTAFAKEMALPAŞA BELEDİYESİ
-----------	-----------------------------

Amaç	2. AMAÇ: İŞBİRLİĞİYLE İSTİHDAMI ARTIRAN PROJELER GELİŞTİRMEK
------	--

Hedef	6.HEDEF: DÖNÜŞÜM BİLİNCİNİ ARTIRMAK VE TÜM MAHALLELERDE GERİ DÖNÜŞÜM ATIĞI TOPLAMAK
-------	---

Performans Hedefi	GERİ DÖNÜŞÜMLE İLGİLİ DÜZENLENEN SEMİNER SAYISI
-------------------	---

Açıklamalar	GEREKLİ DONANIM VE EKİPMAN İLE GERİ DÖNÜŞÜM HİZMETİ SÜRDÜRÜLECEK, GERİ DÖNÜŞÜME YÖNELİK BİLİNÇLENDİRMEN ÇALIŞMALARI YAPILACAKTIR.
-------------	---

Performans Göstergeleri		2016	2017	2018
1	3 ADET			15.000
Açıklama				
GEREKLİ DONANIM VE EKİPMAN İLE GERİ DÖNÜŞÜM HİZMETİ SÜRDÜRÜLECEK, GERİ DÖNÜŞÜME YÖNELİK BİLİNÇLENDİRMEN ÇALIŞMALARI YAPILACAKTIR.				
2				
Açıklama				
3				
Açıklama				
4				
Açıklama				
Faaliyetler		Kaynak İhtiyacı (t+1) (TL)		
		Bütçe	Bütçe Dışı	Toplam
1	GERİ DÖNÜŞÜM HİZMET ALT YAPISINI GELİŞTİRMEK	15.000		15.000
2				
3				
4				
5				15.000
Genel Toplam				15.000

PERFORMANS HEDEFİ TABLOSU

İdare Adı	MUSTAFAKEMALPAŞA BELEDİYESİ
-----------	-----------------------------

Amaç	AMAÇ: PAYLAŞMA VE YARDIMLAŞMA BİLİNCİYLE SOSYAL BELEDİYECİLİĞİ GELİŞTİRMEK
------	--

Hedef	7.HEDEF: SOSYAL TESİSLER VE ETKİNLİKLER YAPMAK
-------	--

Performans Hedefi	Pazartesi pazarı sosyal tesisinin tamamlama oranı Su deposu sosyal tesisinin tamamlanma oranı
-------------------	--

Açıklamalar	Pazartesi pazarına katlı sosyal tesis yapılacak Tesiste otopark, kapalı pazar alanı, düğün salonu, kültür merkezi, çocuk parkı fonksiyonları yer alacaktır. Bursa Büyükşehir Belediyemizle içinde kafeteryası, yemek alanları olan Su Deposu sosyal tesisi yapılacaktır
-------------	--

Performans Göstergeleri		2016	2017	2018
1	80%			17.250.000
Açıklama Pazartesi pazarına katlı sosyal tesis yapılacak Tesiste otopark, kapalı pazar alanı, düğün salonu, kültür merkezi, çocuk parkı fonksiyonları yer alacaktır				
2	25%			1.190.000
Açıklama Bursa Büyükşehir Belediyemizle içinde kafeteryası, yemek alanları olan Su Deposu sosyal tesisi yapılacaktır				
3				
Açıklama				

Faaliyetler		Kaynak İhtiyacı (t+1) (TL)		
		Bütçe	Bütçe Dışı	Toplam
1	PAZARTESİ PAZARINA SOSYAL TESİS YAPMAK VE İŞLETMEK	10.000.000	7.250.000	17.250.000
2	İŞ BİRLİĞİYLE SU DEPOSU SOSYAL TESİSİNİ YAPMAK	40.000	1.150.000	1.190.000
3				
4				
5				
Genel Toplam		10.040.000	8.400.000	18.440.000

PERFORMANS HEDEFİ TABLOSU

İdare Adı	MUSTAFAKEMALPAŞA BELEDİYESİ
-----------	-----------------------------

Amaç	3. AMAÇ: PAYLAŞMA VE YARDIMLAŞMA BİLİNCİYLE SOSYAL BELEDİYECİLİĞİ GELİŞTİRMEK
------	---

Hedef	8. HEDEF: EĞİTİM VE SPOR TİF FAALİYETLERİ DESTEKLEMEK, MEVCUT TESİSLERİ YENİLEMEK VE YENİ TESİSLER YAPMAK
-------	---

Performans Hedefi	GENÇLİK VE SPOR MERKEZİNİN TAMAMLAMA ORANI, DESTEKLENEN SPOR KULÜBÜ SAYISI, SPOR TESİSİ SAYISI, SPOR TİF FAALİYET DÜZENLEME SAYISI
-------------------	--

Açıklamalar
Bursa Büyükşehir Belediyemiz İşbirliğiyle Gençlik Ve Spor Merkezi Sosyal Yaşam Alanı Yapılacak. Bu Tesiste Kapalı Yüzme Havuzu, Fitness Salonu, Sinema Ve Tiyatro Salonu Olacaktır. İlçemizde 7 Adet Amatör Spor Kulübüne Kanunla Verilen Yetkiler Dahilinde Yapılan Destekler Sürdürülecektir. Hemşirelerimizin Beden Sağlığını Korumaları Ve Geliştirmeleri İçin Spor Tesisleri Yapılacak Ve Sportif Faaliyetler Düzenlenecektir. Her Yıl En Az 1 Adet Spor Tesisi Yapılacak Ve En Az 3 Sportif Faaliyet Düzenlenecektir.

Performans Göstergeleri		2016	2017	2018
1	100%			21.700.000

Açıklama
Bursa büyükşehir belediyemiz işbirliğiyle gençlik ve spor merkezi sosyal yaşam alanı yapılacak. Bu tesiste kapalı yüzme havuzu, fitness salonu, sinema ve tiyatro salonu olacaktır

2	7 ADET SPOR KULÜBÜ			250.000
---	--------------------	--	--	---------

Açıklama
İlçemizde 7 adet amatör spor kulübüne kanunla verilen yetkiler dahilinde yapılan destekler sürdürülecektir

3	3 ADET			45.000
---	--------	--	--	--------

Açıklama
Her yıl en az 3 sportif faaliyet düzenlenecektir.

4	1 ADET			200.000
---	--------	--	--	---------

Sporu desteklemeye yönelik tesisler yapmak

Faaliyetler		Kaynak İhtiyacı (t+1) (TL)		
		Bütçe	Bütçe Dışı	Toplam
1	GENÇLİK VE SPOR MERKEZİ YAPMAK VE İŞLETMEK		21.700,00	21.700.000
2	SPOR VE SPORCUYA DESTEK VERMEYİ SÜRDÜRMEK	250.000		250.000
3	SPORTİF FAALİYETLER YAPMAK	45.000		45.000
4	SPORU DESTEKLEMeye YÖNELİK TESİSLER YAPMAK	200.000		200.000
5				
GENEL TOPLAM		495.000	21.700.000	22.195.000

PERFORMANS HEDEFİ TABLOSU

İdare Adı	MUSTAFAKEMALPAŞA BELEDİYESİ
Amaç	4. AMAÇ: ESTETİK ŞEHİRLEŞME BİLİNCİYLE İLÇEMİZİ GÜZELLEŞTİRMEK
Hedef	13. HEDEF: İŞBİRLİĞİYLE KAMU HİZMET BİNALARININ YAPILMASINI VE ALT YAPININ YENİLENMESİNİ SAĞLAMAK.
Performans Hedefi	OTOBÜS TERMİNALİNİN TAMAMLANMA ORANI, HÜKÜMET KONAĞININ TAMAMLANMA ORANI, TAMAMLANMA ORANI, BARIŞ MAHALLESİNDEKİ OKULUN TAMAMLANMA ORANI, İÇME SUYU GÖLET PROJESİNİN TAMAMLANMA ORANI,ALTYAPI DOĞALGAZ ÇALIŞMALARININ TAMAMLANMA ORANI, ÜRETİCİ PAZARININ IŞIKLANDIRILMASININ TAMAMLANMA ORANI

Açıklamalar

Büyükşehir belediyemizle işbirliği içerisinde otobüs terminali yapılması sağlanacaktır. ilgili bakanlıklarla işbirliği ile ilçemize yeni hükümet konağı kazandıracağız. İşbirliği ile ilçemize yeni ilk ve ortaöğretim okulları kazandıracağız. Barış mahallesi okullar bölgesine okul yapılmasını sağlayacağız. Büyükşehir belediyemizle işbirli ile içme suyu gölet projesinin yapılması sağlanacak büyükşehir belediyemizle işbirliği ile ön anlaşmaları yapılmış altyapı çalışmalarının tamamlanması sağlanacak. Doğalgaz altyapısının kalan kısmının tamamlanmasını sağlanacaktır. Üretici pazarı ışıklandırılacak

Performans Göstergeleri		2016	2017	2018
1	40%			5.000.000
Açıklama Büyükşehir belediyemizle işbirliği içerisinde otobüs terminali yapılması sağlanacaktır				
2	40%			500.000
Açıklama .Büyükşehir belediyemizle işbirli ile içme suyu gölet projesinin yapılması sağlanacak				
3	30%			300.000
Açıklama Büyükşehir belediyemizle işbirliği ile ön anlaşmaları yapılmış altyapı çalışmalarının tamamlanması sağlanacak. Doğalgaz altyapısının kalan kısmının tamamlanmasını sağlanacaktır				
Faaliyetler		Kaynak İhtiyacı (t+1) (TL)		
		Bütçe	Bütçe Dışı	Toplam
1	ŞEHİRLERARASI OTOBÜS TERMİNALİ YAPILMASINI SAĞLAMAK	0	5.000.000	5.000.000
2	İÇME SUYU GÖLET PROJESİNİN YAPILMASINI SAĞLAMAK	0	500.000	500.000
3	ALTYAPI ÇALIŞMALARININ TAMAMLANMASINI SAĞLAMAK	0	300.000	300.000
Genel Toplam			5.800.000	5.800.000

PERFORMANS HEDEFİ TABLOSU

İdare Adı	MUSTAFAKEMALPAŞA BELEDİYESİ
Amaç	4. AMAÇ: ESTETİK ŞEHİRLEŞME BİLİNCİYLE İLÇEMİZİ GÜZELLEŞTİRMEK
Hedef	15. HEDEF: İLÇENİN YER ALTI KAYNAKLARINI HAREKETE GEÇİRMEK, BELEDİYEMİZ SORUMLULUĞUNDAKİ TÜM İŞYERLERİNİ BELİRLİ PERİYOTLARDA DENETLEMEK VE TOPLUM SAĞLIĞI İÇİN TESİSLER YAPMAK,
Performans Hedefi	İLÇEDE JEOTERMAL ENERJİ ARAŞTIRMA FAALİYETİ TAMAMLANMA ORANI, TÜMBÜLDEK KAYNAĞI ENERJİ ARAŞTIRMA FAALİYETİ TAMAMLANMA ORANI, ÖRNEK İŞYERİ SAYISI,HAYVAN BARINAĞININ KAPASİTE ARTIŞ ORANI,

Açıklamalar

İşyerlerinin denetlenmesi için; yıllık denetim planları oluşturulacak ve uygulanacaktır. Şikayetlerin denetlenmesi, üretim ve hijyen konusunda başarılı olan firmalara plaket verilecektir. mevcut hayvan barınağının genişletme çalışmalarını yapılacaktır. Teknik ve insan kaynağının yeterliliği sağlanacaktır. İlgili kurum ve kuruluşlarca araştırma faaliyetleri ve sondaj çalışması, tümbüldek kaynağı enerji araştırma faaliyeti çalışması yapılacaktır.

Performans Göstergeleri		2016	2017	2018
1	20%			500.000
Açıklama				
İlgili kurum ve kuruluşlarca araştırma faaliyetleri ve sondaj çalışması				
2	20%			500.000
Tümbüldek Kaplıcası kaynağında İlgili kurum ve kuruluşlarca araştırma faaliyetleri ve sondaj çalışması				
3	%10			5000
Açıklama				
İşyerlerinin Denetlenmesi İçin; Yıllık Denetim Planları Oluşturulacak Ve Uygulanacaktır. Şikayetlerin Denetlenmesi, Üretim Ve Hijyen Konusunda Başarılı Olan Firmalara Plaket Verilecektir				
4	%5			15.000
Açıklama				
Mevcut Hayvan Barınağının Genişletme Çalışmalarını Yapılacaktır. Teknik Ve İnsan Kaynağının Yeterliliği Sağlanacaktır.				
Faaliyetler		Kaynak İhtiyacı (t+1) (TL)		
		Bütçe	Bütçe Dışı	Toplam
1	İLÇENİN ENERJİ İHTİYACINI KARŞILAMAK ÜZERE JEOTERMAL KAYNAKLARIN ARAŞTIRILMASI	500.000		500.000
2	TÜMBÜLDEK KAPLICASINDA KAYNAK KAPASİTE ARTIŞI İÇİN ÇALIŞMALAR YAPILMASI	500.000		500.000
3	İŞYERLERİNİ DENETLEMEK VE ZABITA HİZMETİ SUNMAK	5.000		5.000
4	HAYVAN BARINAĞININ KAPASİTESİNİ ARTIRMAK	15.000		15.000
Genel Toplam		1.020.000		1.020.000

PERFORMANS HEDEFİ TABLOSU

İdare Adı	MUSTAFAKEMALPAŞA BELEDİYESİ
Amaç	6. AMAÇ: TARİHİMİZE SAHİP ÇIKARAK KÜLTÜREL TESİSLER PAPMAK VE ETKİNLİKLER DÜZENLEMEK
Hedef	17. HEDEF: KÜLTÜREL TESİSLERİ YENİLEMEK, YENİ TESİSLER YAPMAK

Performans Hedefi	DÜZENLENECEK OKUL SAYISI, ÇEVRE DÜZENLEMESİ YAPILACAK CAMİ SAYISI, REHABİLİTASYON TAMAMLANMA ORANI,YAPILACAK MAHALLE KONAĞI SAYISI,
--------------------------	---

Açıklamalar

Eski okul binaları kültür merkezi olarak düzenlemek. Eski okul binalarının mülkiyet tahsisi sağlanacaktır. Önceliklendirilerek cami çevre düzenlemesi yapılacaktır. Mahalelere uğur böceği kültür merkezleri yapılacaktır. Büyükşehir belediyemizle işbirliği ile mahalle mkonakları yapılması sağlanacak.

Performans Göstergeleri		2016	2017	2018
1	2-ADET			100.000
Açıklama				
Köylerde, yeni mahallelerimizde eski okul binaları kültür merkezi olarak düzenlenecektir. Eski okul binalarının mülkiyet tahsisi sağlanacaktır				
2	2- ADET			100.000
Açıklama				
Önceliklendirilerek cami çevre düzenlemesi yapılacaktır.				
3	1-ADET			50.000
Açıklama				
Mahalelere uğur böceği kültür merkezleri yapılacaktır.				
4	3-ADET			450.000
Açıklama				
Büyükşehir belediyemizle işbirliği ile mahalle konakları yapılması sağlanacak				
5	1 -ADET			200.000
Açıklama				
Marka değerlerimizin tanıtıldığı Kent Müzesi yapılacaktır.				

Faaliyetler		Kaynak İhtiyacı (t+1) (TL)		
		Bütçe	Bütçe Dışı	Toplam
1	ESKİ OKUL BİNALARINI KÜLTÜR MERKEZİ OLARAK DÜZENLEMEK	100.000		100.000
2	CAMİLERİMİZİN ÇEVRE DÜZENLEMESİNİ YAPMAK	100.000		100.000
3	UĞUR BÖCEĞİ KÜLTÜR MERKEZLERİ YAPMAK	50.000		50.000
4	KENT MÜZESİ YAPILMASI	200.000		200.000
4	MAHALLE KONAKLARI YAPMAK	150.000	300.000	450.000
Genel Toplam		600.000	300.000	900.000

PERFORMANS HEDEFİ TABLOSU

İdare Adı	MUSTAFAKEMALPAŞA BELEDİYESİ			
Amaç	6. AMAÇ: TARİHİMİZE SAHİP ÇIKARAK KÜLTÜREL TESİSLER PAPMAK VE ETKİNLİKLER DÜZENLEMEK			
Hedef	18. HEDEF: TARİHİ VE KÜLTÜREL DEĞERLERİ YAŞATMAK VE KORUMAK			
Performans Hedefi	RESTORASYON YAPILAN/ CEPHE SAĞLIKLAŞTIRILAN BİNA SAYISI, TARİHİ VE KÜLTÜREL DEĞERLERLE İLGİLİ SEMPOZYUM SAYISI			
Açıklamalar				
Kent merkezi ve tarihi dokunun bulunduğu alanlarda bina dış cephe sağlıklaştırma çalışmaları yapılacak. Büyükşehir belediyesi, valilik ve tarihi kentler birliği işbirliği ile çalışacaktır. Tarihi ve kültürel değerlerle ilgili bilgi şöleni düzenlenecektir. Sempozyuma önemli şahsiyetler, sanatçılar, siyasetçiler ve tarihçilerin katılımı sağlanacaktır.				
Performans Göstergeleri		2016	2017	2018
1	1-ADET			150.000
Açıklama				
Kent merkezi ve tarihi dokunun bulunduğu alanlarda bina dış cephe sağlıklaştırma çalışmaları yapılacak. Büyükşehir belediyesi, valilik ve tarihi kentler birliği işbirliği ile çalışacaktır				
2	1- ADET			100.000
Açıklama				
Tarihi ve kültürel değerlerle ilgili sempozyum düzenlenecektir. Sempozyuma önemli şahsiyetler, sanatçılar, siyasetçiler ve tarihçilerin katılımı sağlanacaktır.				
Faaliyetler		Kaynak İhtiyacı (t+1) (TL)		
		Bütçe	Bütçe Dışı	Toplam
1	TARİHİ BİNALARIN DIŞ CEPHE SAĞLIKLAŞTIRMA VE RESTORASYON ÇALIŞMALARINI YAPMAK	150.000		150.000
2	TARİHİ VE KÜLTÜREL DEĞERLERLE İLGİLİ SEMPOZYUM DÜZENLEMEK	100.000		100.000
				0
				0
Genel Toplam		250.000	0	250.000

PERFORMANS HEDEFİ TABLOSU

İdare Adı	MUSTAFAKEMALPAŞA BELEDİYESİ
Amaç	4. AMAÇ: ESTETİK ŞEHİRLEŞME BİLİNCİYLE İLÇEMİZİ GÜZELLEŞTİRMEK
Hedef	11. HEDEF: KAMU KULLANIM ALANLARINI YENİDEN PLANLAMAK, KAMULAŞTIRMA VE KENTSEL DÖNÜŞÜM YAPMAK
Performans Hedefi	İMAR PLANI VE UYGULAMALARINDAN MEMNUNİYET ORANI,KENTSEL DÖNÜŞÜM PLANININ TAMAMLANMA ORANI,KAPALI OTOYOL TAMAMLANMA ORANI

Açıklamalar

İmar plan revizyonları ve tedilatları bütünlük içerisinde yapılacak.geliştirilen projelere ve ihtiyaca göre kamulaştırma, ihdas, takas yola terk imar uygulamaları yapılacaktır. Bu işlemlerde kent estetiği ve hız ön planda tutulacaktır. Talepler doğrultusunda kentsel dönüşüm planlamaları yapılacak. Hemşirelerimizin sivil toplum kuruluşlarının ve meslek odalarının talepleri doğrultusunda kentsel dönüşüm yapılacaktır. Büyükşehir belediyemizle işbirliği içerisinde şehir merkezine katlı otopark yapılması sağlanacak.

Performans Göstergeleri		2016	2017	2018
1	60%			3.250.000
Açıklama				
İmar plan revizyonları ve tedilatları bütünlük içerisinde yapılacak.geliştirilen projelere ve ihtiyaca göre kamulaştırma, ihdas, takas yola terk imar uygulamaları yapılacaktır. Bu işlemlerde kent estetiği ve hız ön planda tutulacaktır.				
2	20%			200.000
Açıklama				
Talepler doğrultusunda kentsel dönüşüm planlamaları yapılacak. Hemşirelerimizin sivil toplum kuruluşlarının ve meslek odalarının talepleri doğrultusunda kentsel dönüşüm yapılacaktır				
3	70%			8.500.000
Açıklama				
Büyükşehir belediyemizle işbirliği içerisinde şehir merkezine katlı otopark yapılması sağlanacak.				
4				
Açıklama				
Faaliyetler		Kaynak İhtiyacı (t+1) (TL)		
		Bütçe	Bütçe Dışı	Toplam
1	BÜTÜNLÜK İÇERİSİNDE İMAR PLAN TADİLATLARINI, REVİZYONLARINI VE UYGULAMALARINI YAPMAK	3.250.000		3.250.000
2	KENTSEL DÖNÜŞÜM PLANI YAPMAK	200.000		200.000
3	KAPALI OTOYOL SAĞLAMAK VE AĞIR TAŞITLARIN ŞEHİR DIŞINA KAYDIRILMASINI SAĞLAMAK	5.500.000	3.000.000	8.500.000
Genel Toplam		8.950.000	3.000.000	11.950.000

PERFORMANS HEDEFİ TABLOSU

İdare Adı	MUSTAFAKEMALPAŞA BELEDİYESİ-			
Amaç	6. AMAÇ: TARİHİMİZE SAHİP ÇIKARAK KÜLTÜREL TESİSLER YAPMAK VE ETKİNLİKLER DÜZENLEMEK			
Hedef	19. HEDEF: HEMŞERİLERİMİZE SANATSAL BECERİ KAZANDIRMAK VE KÜLTÜREL ETKİNLİKLER DÜZENLEMEK			
Performans Hedefi	TİYATRO GÖSTERİ/ ETKİNLİK SAYISI ,KONSER SAYISI, ŞİİR DİNLETİSİ SAYISI, DUYURULARIN SÜRDÜRÜLME ORANI,			
Açıklamalar				
Çocuklara yönelik tiyatro gösterileri düzenlenecek. Çocuk ve gençlerimizin zihinsel, sosyal ve kültürel gelişmesine katkı sağlayacak etkinlikler düzenlenecektir. Hemşehrilerimizin beklentilerine göre konserler düzenlenecektir. Kültürel değerlerimizi geliştirmek için her yıl şiir dinletisi düzenlenecektir. Belediye web sitesinde evlenenlerin ,doğum yapanların ve vefat edenlerin listesi yayınlanacaktır.				
Performans Göstergeleri	2016	2017	2018	
1	5- ADET		25.000	
Açıklama				
Çocuklara yönelik tiyatro gösterileri düzenlenecek. Çocuk ve gençlerimizin zihinsel, sosyal ve kültürel gelişmesine katkı sağlayacak etkinlikler düzenlenecektir				
2	3- ADET		80.000	
Açıklama				
Hemşehrilerimizin beklentilerine göre konserler düzenlenecektir				
3	1- ADET		15.000	
Açıklama				
Kültürel değerlerimizi geliştirmek için her yıl şiir dinletisi düzenlenecektir.				
4	100%		25.000	
Açıklama				
Belediye web sitesinde evlenenlerin,doğum yapanların ve vefat edenlerin listesi yayınlanacaktır.				
Faaliyetler		Kaynak İhtiyacı (t+1) (TL)		
		Bütçe	Bütçe Dışı	Toplam
1	ÇOCUKLARA VE GENÇLERE YÖNELİK TİYATRO GÖSTERİLERİ, SOSYAL VE KÜLTÜREL ETKİNLİKLER DÜZENLEMEK	25.000		25.000
2	KONSERLER DÜZENLEMEK	80.000		80.000
3	ŞİİR DİNLETİSİ DÜZENLEMEK	15.000		15.000
4	BELEDİYE WEB SİTESİNDE DUYURU YAPMAK	25.000		25.000
Genel Toplam		145.000	0	145.000

PERFORMANS HEDEFİ TABLOSU

İdare Adı	MUSTAFAKEMALPAŞA BELEDİYESİ
-----------	-----------------------------

Amaç	7. AMAÇ: GÜÇLÜ BELEDİYE
------	-------------------------

Hedef	20. HEDEF: İÇ KONTROL SİSTEMİNİ GELİŞTİRMEK, RİSK YÖNETİMİ YAPMAK VE HIZLI HİZMET SUNMAK
-------	--

Performans Hedefi	E-imza uygulaması tamamlanma oranı, Yıllık gelir bütçe tahminlerinin gerçekleşme oranı, E-imza teknik alt yapı tamamlanma oranı, Kent Konseyi kurulması ve sürdürme oranı, Saha araştırma sayısı
-------------------	--

Açıklamalar

Elektronik imza uygulamasına geçilecektir. Kademeli geçiş yapılacaktır, Bütçe gelir tahminlerinin gerçekleşme oranı 3 aylık dönemlerde takip edilecek ve gerekli önlemler alınarak gerçekleşme oranı yükseltilecektir, Elektronik imza uygulamasına Kademeli geçiş için teknik alt yapı oluşturulacaktır. Kent konseyi kurulacaktır. Kent konseyi iç kontrol sisteminin bir parçası olarak tanımlanacaktır. Kent konseyinin risk yönetiminde ve karar verme süreçlerinde aktif görev alması sağlanacaktır. Her yıl saha araştırma ve sosyal doku analizi çalışmaları yapılacaktır.

Performans Göstergeleri		2016	2017	2018
1	80%			6.000

Açıklama

Bütçe gelir tahminlerinin gerçekleşme oranı 3 aylık dönemlerde takip edilecek ve gerekli önlemler alınarak gerçekleşme oranı yükseltilecektir.

2	%100			200.000
---	------	--	--	---------

Açıklama

Kent konseyi kurulacaktır. Kent konseyi iç kontrol sisteminin bir parçası olarak tanımlanacaktır. Kent konseyinin risk yönetiminde ve karar verme süreçlerinde aktif görev alması sağlanacaktır.

3	1-adet			150.000
---	--------	--	--	---------

Açıklama

Her yıl saha araştırma ve sosyal doku analizi çalışmaları yapılacaktır

Faaliyetler		Kaynak İhtiyacı (t+1) (TL)		
		Bütçe	Bütçe Dışı	Toplam
1	BÜTÇE GELİR TAHMİNLERİNİ GERÇEKLEŞTİRME ORANINI YÜKSELTMEK	6.000		6.000
2	KENT KONSEYİ KURMAK	200.000		200.000
3	SAHA ARAŞTIRMASI VE SOSYAL DOKU ANALİZİ YAPMAK	50.000		50.000
Genel Toplam		256.000		256.000

PERFORMANS HEDEFİ TABLOSU

İdare Adı	MUSTAFAKEMALPAŞA BELEDİYESİ
------------------	-----------------------------

Amaç	8. AMAÇ: İLÇEMİZİN MARKA DEĞERLERİNİ GELİŞTİRMEK
-------------	--

Hedef	23. HEDEF: BELEDİYE GELİRLERİNİ ARTTIRMAYA YÖNELİK PROJELER GELİŞTİRMEK VE İLGİLİ TESİSLERİ İŞLETMEK
--------------	--

Performans Hedefi	BENZİN İSTASYONLARI İŞLETMESİNİ SÜRDÜRME ORANI,TAŞINMAZ MAL ENVANTERİNİ GÜNCELLEME ORANI,MARKA DEĞERLERİN TANITIMINI SÜRDÜRME ORANI, FESTİVAL SAYISI, TARIM FUARI SAYISI
--------------------------	--

Açıklamalar

Belediyemizin işletmiş olduğu ve yeni yapılması planlanan akaryakıt istasyonları işletilecektir. İşletme kapasitesini artırıcı çalışmalar yapıp gelişmesi desteklenecektir. Taşınmaz mal yönetmeliğinde göre taşınmaz envanteri güncellenecektir. Taşınmaz mal envanterini çıkarılacak ve yer tespitleri yapıp fotoğraflanacaktır. Taşınmaz malların kullanım amacı yeniden belirlenecektir. Tanıtım dökümanları hazırlanacak. Sosyal ağlar ve mobil aplikasyon uygulamaları etkin kullanılarak tanıtım yapılacaktır. Çeltikçi yağlı biber, tatkavaklı domates, mustafakemalpaşa tatlısı, şeftali hasatı festivalleri yapılacaktır. Bu festivallerde marka değerlerimizin tanıtımı, çiftçiliğin özendirilmesi sağlanacaktır. Bursa büyükşehir belediyemizle birlikte pazartesi pazar alanında tarım fuarı düzenlenecektir. Fuara katılımını özendirecek ve bilinirliğini arttıracak yöntemler geliştirilecektir. İlçemizin marka unsurları fuarda ön plana çıkartılacaktır.

Performans Göstergeleri		2016	2017	2018
1	100%			23.000.000
Açıklama				
Akaryakıt istasyonlarını işletmek				
2	100%			6.000
Açıklama				
Taşınmaz mal yönetmeliğinde göre taşınmaz envanteri güncellenecektir. Taşınmaz mal envanterini çıkarılacak ve yer tespitleri yapıp fotoğraflanacaktır. Taşınmaz malların kullanım amacı yeniden belirlenecektir.				
3	100%			600.000
Açıklama				
Turizmin gelişmesini hızlandırmak için 2017 yılında faaliyete geçecek olan turizm tesisi işletmesini sürdürülerek turizmin gelişmesi desteklenecektir.				

Faaliyetler		Kaynak İhtiyacı (t+1) (TL)		
		Bütçe	Bütçe Dışı	Toplam
1	AKARYAKIT İSTASYONLARINI İŞLETMEK	23.000.000		21.000.000
2	TAŞINMAZ MAL ENVANTERİNİ GÜNCELLEMEK	6.000		6.000
3	TURİZM TESİSİ İŞLETMEK	600,000		600,000
Genel Toplam		23.606.000	0	23.606.000

PERFORMANS HEDEFİ TABLOSU

İdare Adı	MUSTAFAKEMALPAŞA BELEDİYESİ
-----------	-----------------------------

Amaç	2. AMAÇ: TEMİZLİK HİZMETİNİ GELİŞTİREREK SÜRDÜRMEK
------	--

Hedef	5. HEDEF: ÇÖP TOPLAMA HİZMETİNİN MEMNUNİYETİNİ ARTIRMAK 6.HEDEF :GERİ DÖNÜŞÜM BİLİNCİNİ ARTIRMAK VE TÜM MAHALLELERDE GERİ DÖNÜŞÜM ATIĞI TOPLAMAK
-------	---

Performans Hedefi	ÇÖP TOPLAMA HİZMETİNDEN MEMNUNİYET ORANI-YENİLENEN/YENİ ARAÇ SAYISI GERİ DÖNÜŞÜMLE İLGİLİ DÜZENLENEN SEMİNER SAYISI ATIK GETİRME MERKEZİ KURULMASI
-------------------	--

Açıklamalar	<p>Merkez mahalle ana arterler rutin süpürülecek. Piknik alanlarında ve pazar yerlerinde çöp poşeti dağıtılacak.mevcut çöp kontetnırlar rutin temizlenecek .yeni mahalle olan bölgeler dahil çöp toplama hizmetinin memnuniyeti takip edilecektir.ihtiyaç duyulan araçların yenilenmesi/ yeni alınması.Gerekli donanım, ekipman ile geri dönüşüm hizmeti sürdürülecek.Geri dönüşüm hizmeti sürdürülecek.Geri dönüşüme yönelik bilinçlendirme çalışmaları yapılacaktır. Atık getirme merkezi kurulacaktır.</p>
-------------	---

Performans Göstergeleri		2016	2017	2018
1	75%			7.500.000
Açıklama				
Merkez mahalle ana arterler rutin süpürülecek. Piknik alanlarında ve pazar yerlerinde çöp poşeti dağıtılacak. Mevcut çöp kontetnırlar rutin temizlenecek .yeni mahalle olan bölgeler dahil çöp toplama hizmetinin memnuniyeti takip edilecektir				

Faaliyetler		Kaynak İhtiyacı (t+1) (TL)		
		Bütçe	Bütçe Dışı	Toplam
1	ÇÖP TOPLAMA HİZMETİNİ SÜRDÜRMEK	7.500.000		7.500.000
				0
Genel Toplam		7.500.000	0	7.500.000

PERFORMANS HEDEFİ TABLOSU

İdare Adı	MUSTAFAKEMALPAŞA BELEDİYESİ
-----------	-----------------------------

Amaç	5.AMAÇ: ZABITA HİZMETLERİNİ ETKİNLEŞTİRECEK VE HEMŞERİLERİMİZİ BİLİNÇLENDİRECEK TOPLUMUN SAĞLIKLI YAŞAMASINA KATKI SAĞLAMAK
------	---

Hedef	16. HEDEF: TOPLUMU BİLİNÇLENDİRMEK İÇİN ETKİNLİKLER DÜZENLEMELİK
-------	--

Performans Hedefi	ÇEVREYLE İLGİLİ SEMİNER VE ETKİNLİK SAYISI, ZARARLI MADDE KULLANIMINA YÖNELİK SEMİNER VE ETKİNLİK SAYISI
-------------------	--

Açıklamalar	Her yıl 5 Haziranda çevre günü kutlaması yapılacaktır. Çevre temizliği konusunda halkı n bilinçlendirme çalışmaları yürütülecek, seminerler düzenlenecektir. Zararlı madde, uyuşturucu kullanımına yönelik aileleri bilinçlendirme amacıyla seminer düzenlenecekzararlı madde, uyuşturucu kullanımına yönelik aileleri bilinçlendirme amacıyla seminer düzenlenecek.
-------------	--

Performans Göstergeleri		2016	2017	2018
1	5-ADET			10.000
Açıklama Her yıl 5 Haziranda çevre günü kutlaması yapılacaktır. Çevre temizliği konusunda halkı n bilinçlendirme çalışmaları yürütülecek, seminerler düzenlenecektir.				
2	1- ADET			5.000
Açıklama Zararlı madde, uyuşturucu kullanımına yönelik aileleri bilinçlendirme amacıyla seminer düzenlenecek.				
Faaliyetler		Kaynak İhtiyacı (t+1) (TL)		
		Bütçe	Bütçe Dışı	Toplam
1	16. HEDEF: ÇEVRE GÜNÜNÜ KUTLAMAK	10.000		10.000
2	16.HEDEF: ZARARLI MADDE KULLANIMI KONUSUNDA AİLELERİ BİLİNÇLENDİRMEK	5.000		5.000
Genel Toplam		15.000	0	15.000

PERFORMANS HEDEFİ TABLOSU

İdare Adı	MUSTAFAKEMALPAŞA BELEDİYESİ-
Amaç	7 AMAÇ: GÜLER YÜZLÜ HİZMET ANLAYIŞIYLA HIZLI HİZMET SUNMAK
Hedef	22. HEDEF: PERSONELİMİZİN BİLGİ VE BECERİ DÜZEYİNİ ARTTIRMAK
Performans Hedefi	BELEDİYE PERSONELİNE YÖNELİK DÜZENLENEN EĞİTİM VEYA SEMİNER SAYISI, İŞ ANALİZİNE UYUM ORANI, DÜZENLENEN ETKİNLİK SAYISI

Açıklamalar

Belediye yetkililerin ve personelimizin kişisel gelişimi için eğitim ve seminerler düzenlenecektir. Bu seminerlerde iletişim teknikleri, zaman yönetimi, performans yönetimi, bilgisayar kullanımı, konuları ön planda olacaktır. Yıllık eğitim planları yapılacaktır. Personelimizin teknoloji ve bilgisayar kullanma kabiliyeti güçlendirilecektir. Bunun için ihtiyaç duyulan personel niteliğini tesbit etmek için iş analizi yapılacak nitelikli personel ihtiyacını karşılama yöntemi belirlenecektir. Personel memnuniyetini artırmak amacıyla sosyal etkinlikler düzenlenecektir.

Performans Göstergeleri		2016	2017	2018
1	1-ADET			60.000
Açıklama Belediye yetkililerin ve personelimizin kişisel gelişimi için eğitim ve seminerler düzenlenecektir. Bu seminerlerde iletişim teknikleri, zaman yönetimi, performans yönetimi, bilgisayar kullanımı, konuları ön planda olacaktır. Yıllık eğitim planları yapılacaktır				
2	100%			30.000
Açıklama Personelimizin teknoloji ve bilgisayar kullanma kabiliyeti güçlendirilecektir. Bunun için ihtiyaç duyulan personel niteliğini tesbit etmek için iş analizi yapılacak nitelikli personel ihtiyacını karşılama yöntemi belirlenecektir.				
3	1- ADET			40.000
Açıklama Personel memnuniyetini artırmak amacıyla sosyal etkinlikler düzenlenecektir.				
Faaliyetler		Kaynak İhtiyacı (t+1) (TL)		
		Bütçe	Bütçe Dışı	Toplam
1	BELEDİYE YETKİLİLERİNE VE PERSONELİMİZE YÖNELİK EĞİTİMLER SEMİNERLER DÜZENLEMEK	60.000		60.000
2	PERSONELİMİZİN TEKNOLOJİ VE BİLGİSAYAR KULLANMA KABİLİYETİNİ GÜÇLENDİRMEK	30.000		30.000
3	PERSONELİMİZE YÖNELİK SOSYAL ETKİNLİK DÜZENLEMEK	40.000		40.000
Genel Toplam		130.000		130.000

PERFORMANS HEDEFİ TABLOSU

İdare Adı	MUSTAFAKEMALPAŞA BELEDİYESİ
-----------	-----------------------------

Amaç	4. AMAÇ: ESTETİK ŞEHİRLEŞME BİLİNCİYLE İLÇEMİZİ GÜZELLEŞTİRMEK
------	--

Hedef	12. HEDEF: İŞBİRLİĞİYLE KÖPRÜLERİ, YOLLARI, TRAFİK LEVHALARINI YENİLEMEK VE YOLLARIN BAKIMINI YAPMAK
-------	--

Performans Hedefi	HAVAI HATLARIN YER ALTINA ALINMASI İÇİN İŞBİRLİĞİNİ SÜRDÜRME ORANI, YOL YATIRIM PROGRAMINA UYUM ORANI, ANA ARTERLERE OTURMA BANKLARI TAMAMLANMA ORANI, ESKİ BURSA YOLUNUN DÜZENLENME VE GENİŞLETİLMESİNİN TAMAMLANMA ORANI, OTOYOLUN TAMAMLANMA ORANI, FEVZİDERE-DERE MAHALLE KÖPRÜSÜNÜN TAMAMLANMA ORANI, BEHREM-YALINTAŞ KÖPRÜSÜNÜN TAMAMLANMA ORANI-ARALIK-AZATLI KÖPRÜSÜNÜN GÜÇLENDİRİLME ÇALIŞMALARININ TAMAMLANMA ORANI,
-------------------	--

Açıklamalar	Elektrik,telefon gibi havai hatların yer altına alınması sağlanacak.uedaş, telekom ve büyükşehir belediyemizle işbirliği ve eşgüdüm sağlanacaktır.heryıl kentin ihtiyaçlarıtespit edilerek program yapılacaktır.bu yol yatırım programında belirlenen arazi yollarının mevsimsel bakım onarımı yapılacaktır. Bu programa uyularak bakım, onarım, asfalt ve parke yol yapılacaktır. Şehir içi tüm arterlere oturma bankları yapılacaktır. Büyükşehir belediyemizin işbirliği ile eski bursa yolunun düzenlenmesi ve genişletilmesi sağlanacaktır.büyükşehir belediyemizin işbirliği ile otoyol yapılacaktır.büyükşehir belediyemizin işbirliği ile fevzidere-dere mahallesi köprüsü yapılacaktır. Büyükşehir belediyemiz işbirliği ile behram-yalıntaş köprüsü yapılacaktır.büyükşehir belediyemiz işbirliği ile aralık-azatlı yolu köprüsünün iyileştirilmesi, güçlendirilmesi ve güzelleştirilmesi sağlanacaktır.
-------------	--

Performans Göstergeleri		2016	2017	2018
1	100%			5.000.000
Açıklama Elektrik,telefon gibi havai hatların yer altına alınması sağlanacak.uedaş, telekom ve büyükşehir belediyemizle işbirliği ve eşgüdüm sağlanacaktır				
2	100%			4.000.000
Açıklama Heryıl kentin ihtiyaçlarıtespit edilerek program yapılacaktır.bu yol yatırım programında belirlenen arazi yollarının mevsimsel bakım onarımı yapılacaktır. Bu programa uyularak bakım, onarım, asfalt ve parke yol yapılacaktır				
3	25%			125.000
Açıklama Şehir içi tüm arterlere oturma bankları yapılacaktır.				
4	30%			5.000.000
Açıklama Büyükşehir belediyemizin işbirliği ile fevzidere-dere mahallesi köprüsü yapılacaktır				
5	10%			7.500.000
Açıklama Büyükşehir belediyemiz işbirliği ile behram-yalıntaş köprüsü yapılacaktır				
6	60%			100.000
Açıklama Büyükşehir belediyemiz işbirliği ile aralık-azatlı yolu köprüsünün iyileştirilmesi, güçlendirilmesi ve güzelleştirilmesi sağlanacaktır.				

Faaliyetler		Kaynak İhtiyacı (t+1) (TL)		
		Bütçe	Bütçe Dışı	Toplam
1	İŞBİRLİĞİ İLE HAVAI HATLARIN YER ALTINA ALINMASINI SAĞLAMAK	0	5.000.000	5.000.000
2	YOL YAPIM VE BAKIM HİZMETİNİ SÜRDÜRMEK	4.000.000		4.000.000
3	ŞEHİRİÇİ ANA ARTERLERE OTURMA BANKLARI,ŞEHİRİ SİMGELEYEN UNSURLAR YAPMAK	125.000		125.000
4	ESKİ BURSA YOLUNUN DÜZENLENMESİ VE GENİŞLETİLMESİNİ SAĞLAMAK	0	2.000.000	2.000.000
5	BÜYÜKŞEHİR BELEDİYEMİZİN İŞBİRLİĞİ İLE OTOYOL YAPILMASI İÇİN LOBİ FAALİYETİ YAPILMASI	1.000	0	1.000
6	FEVZİDEDE-DERE MAHALLESİ KÖPRÜSÜNÜN YAPILMASINI SAĞLAMAK	0	5.000.000	5.000.000
7	BEHRAM-YALINTAŞ KÖRÜSÜNÜN YAPILMASINI SAĞLAMAK	0	7.500.000	7.500.000
8	ARALIK-AZATLI KÖPRÜSÜNÜN GÜÇLENDİRİLMESİ VE GÜZELLEŞTİRİLMESİNİ SAĞLAMAK	0	100.000	100.000
Genel Toplam		4.126.000	19.600.000	23.726.000

PERFORMANS HEDEFİ TABLOSU

İdare Adı	MUSTAFAKEMALPAŞA BELEDİYESİ
-----------	-----------------------------

Amaç	4. AMAÇ: ESTETİK ŞEHİRLEŞME BİLİNCİYLE İLÇEMİZİ GÜZELLEŞTİRMEK
------	--

Hedef	14. HEDEF: KIRMASTI DERESİNİ GÜZELLEŞTİRİYORUZ PROJESİNİ, DERE ISLAH ÇALIŞMALARINI, TEMATİK PARKLARI VE YEŞİL ALANLARIN BAKIMINI YAPARAK ŞEHRİMİZİ GÜZELLEŞTİRMEK.
-------	--

Performans Hedefi	KIRMASTI DERESİNİ GÜZELLEŞTİRİYORUZ 1. ETAP TAMAMLANMA ORANI, KIRMASTI DERESİ DERE ISLAHI ÇALIŞMALARINI TAMAMLAMA ORANI, ÜRETİLEN YEŞİL ALAN BÜYÜKLÜĞÜ, KENTPARK TAMAMLANMA ORANI,FİDAN ÜRETİMİNİ SÜRDÜRME ORANI,YENİLENEN/ YENİ ALINAN ÇOCUK OYUN ALANI SAYISI.
-------------------	--

Açıklamalar	Kirmasti deresini güzelleştiriyoruz projesinin 1. Etabında kule restoran yapılacaktır. Bu proje şehrin marka değerlerinde biri haline getirilecektir. Kirmasti deresini güzelleştiriyoruz projesi kapsamında dere ıslı çalışmaları yapılacaktır. Temalı kent parklar yapılacaktır. Yeşil alanların bakımı sürdürülecektir. Parkların aydınlatma sorunu çözülecektir. Fevzidede mahallesinde hobi bahçeleri yapılacaktır. Verimlilik unsurları dikkate alınarak fidan üretimi sürdürülecektir. Mahallelere çocuk oyun alanları yapılacaktır .eskiyen ve güvenlik riski taşıyan oyun grubu yenilenecektir.
-------------	--

Performans Göstergeleri		2016	2017	2018
1	40%			7.000.000
Açıklama Kirmasti deresini güzelleştiriyoruz projesinin 1. Etabında kule restoran yapılacaktır. Bu proje şehrin marka değerlerinde biri haline getirilecektir				
2	30%			350.000
Açıklama Kirmasti deresini güzelleştiriyoruz projesini çevre düzenlemesi,bu proje şehrin marka değerlerinde biri haline getirilecektir				
3	30%			200.000
Açıklama Kirmasti deresini güzelleştiriyoruz projesi kapsamında dere ıslı çalışmaları yapılacaktır				
4	50 DÖNÜM			300.000
Açıklama Temalı kent parklar yapılacaktır.yeşil alanların bakımı sürdürülecektir.parkların aydınlatma sorunu çözülecektir.fevzidede mahallesinde hobi bahçeleri yapılacaktır				
5	50 DÖNÜM- 20%			100.000
Açıklama Temalı kent parklar yapılacaktır.yeşil alanların bakımı sürdürülecektir.parkların aydınlatma sorunu çözülecektir.fevzidede mahallesinde hobi bahçeleri yapılacaktır				
6	100%			50.000
Açıklama Verimlilik unsurları dikkate alınarak fidan üretimi sürdürülecektir				
7	10 adet			1.000.000

Açıklama

.mahallelere çocuk oyun alanları yapılacaktır.eskiyen ve güvenlik riski taşıyan oyun grubu yenilenecektir.

Faaliyetler		Kaynak İhtiyacı (t+1) (TL)		
		Bütçe	Bütçe Dışı	Toplam
1	KIRMASTI DERESİNİ GÜZELLEŞTİRİYORUZ PROJESİNİN 1.ETABINI YAPMAK		7.000.000	7.000.000
2	KIRMASTI DERESİNİ GÜZELLEŞTİRİYORUZ PROJESİNİN 2.ETABINI YAPMAK	350.000		350.000
3	DERE ISLAHI ÇALIŞMALARI YAPMAK	200.000		200.000
4	TEMATİK PARKLAR YAPMAK VE YEŞİL ALANLARIN BAKIMINI SÜRDÜRMEK	300.000		300.000
5	KENTPARK TAMAMLANMASI	100.000		100.000
6	FİDAN ÜRETİMİNİ SÜRDÜRMEK	50.000		50.000
7	ÇOCUK OYUN ALANI YAPMAK VE OYUN ALANLARINI YENİLEMEK	1.000.000		1.000.000
Genel Toplam		2.000.000	7.000.000	9.000.000

PERFORMANS HEDEFİ TABLOSU

İdare Adı	MUSTAFAKEMALPAŞA BELEDİYESİ-
Amaç	7. AMAÇ: GÜLER YÜZLÜ HİZMET ANLAYIŞIYLA HIZLI HİZMET SUNMAK
Hedef	21. HEDEF: HİZMETLERİN VERİMLİLİĞİNİ ARTIRMAK İÇİN TEKNOLOJİK İMKÂNLARDAN FAYDALANMAK VE FİZİKSEL ALT YAPIYI GÜÇLENDİRMEK
Performans Hedefi	FİZİBİLİTE ANALİZİNE UYUM ORANI, TAKİP CİHAZI TAKILAN ARAÇLARIN SAYISI, YEDEKLENEN VERİ BOYUTU, SİTEYİ ZİYARET EDEN KULLANICI SAYISI, PLANLANAN FAALİYETLERİN GERÇEKLEŞME ORANI, TEMİN EDİLEN YENİ SERVER VE BUNA BAĞLI ANAHTARLAYICILARININ SAYISI, MEVCUT BİLGİSAYARLARIN BAKIMI VE İYİLEŞTİRİLMESİ, KURULAN SİSTEM SAYISI, KENT BİLGİ SİSTEMİNİ GÜNCELLEME ORANI

Açıklamalar

Alt yapı ihtiyaçlarının belirlenmesi için fizibilite analizi yapılacak ve analiz sonucuna göre hareket edilecektir. Belediyemize ait hizmet araçlarının arıza, güzergâh ve yakıt takibinin yapılabilmesi amacıyla araç takip sisteminin devreye alınması, belediyemize hizmet binasında bulunan bilgi işlem birimine ait sistem odasının güvenliğinin sağlanması amacıyla farklı noktalarda yedekleme sistemlerinin faaliyete geçirilmesi, vatandaşımıza daha ulaşılabilir hizmet verebilmek adına internet sitesinin güncellenmesi ve mobil cihazlara uyarlanması, 2016 sonuna kadar internet üzerinde işlenen suçları önlemek amacıyla güvenlik sisteminin güncellenmesi, yeni server ve buna bağlı ağ anahtarlayıcılarının temin edilmesi, personel bilgisayarlarının iyileştirilmesi, belediyemize ait alanlarda güvenliğin sağlanabilmesi amacıyla sistemlerin kurulması, coğrafi ve kent bilgi sisteminin mahalleye dönüşen köyleri kapsayacak şekilde geliştirilecektir. Kent ve coğrafi bilgi sisteminin kullanımını konusunda personele eğitim verilecektir.

Performans Göstergeleri		2016	2017	2018
1	100%			210.000
Açıklama Alt yapı ihtiyaçlarının belirlenmesi için fizibilite analizi yapılacak ve analiz sonucuna göre hareket edilecektir.				
2	100%			150.000
Açıklama Belediyemize hizmet binasında bulunan bilgi işlem birimine ait sistem odasının güvenliğinin sağlanması amacıyla farklı noktalarda yedekleme sistemlerinin faaliyete geçirilmesi,				
3	%100			10.000
Açıklama Vatandaşımıza daha ulaşılabilir hizmet verebilmek adına internet sitesinin güncellenmesi ve mobil cihazlara uyarlanması,				
4	%100			4.000
Açıklama 2018 sonuna kadar internet üzerinde işlenen suçları önlemek amacıyla güvenlik sisteminin güncellenmesi				
6	3			50.000
Açıklama Yeni server ve buna bağlı ağ anahtarlayıcılarının temin edilmesi,				
7	%100			50.000
Açıklama Personel bilgisayarlarının iyileştirilmesi				
8	%100			50.000

Açıklama Belediyemize ait alanlarda güvenliğin sağlanabilmesi amacıyla kamera sistemlerinin kurulması.				
---	--	--	--	--

9	%100			100.000
---	------	--	--	---------

Açıklama Coğrafi kent bilgi sisteminin mahalleye dönüşen köyleri kapsayacak şekilde güncelleştirilecektir. Kent ve coğrafi bilgi sisteminin kullanımını konusunda personele eğitim verilecektir.				
---	--	--	--	--

Faaliyetler	Kaynak İhtiyacı (t+1) (TL)			
	Bütçe	Bütçe Dışı	Toplam	
1	ALT YAPI İHTİYAÇLARININ BELİRLENMESİ İÇİN FİZİBİLİTE ANALİZİ YAPILACAK VE ANALİZ SONUCUNA GÖRE HAREKET EDİLECEKTİR	210.000		210.000
3	YEDEKLEME SİSTEMİNİN FAALİYETE GEÇİRİLMESİ	150.000		150.000
4	İNTERNET SİSTEMİNİN GÜNCELLENMESİ VE MOBİL CİHAZLARA UYARLANMASI	10.000		10.000
5	2017 YILI SONUNA KADAR İNTERNET ÜZERİNDE İŞLENEN SUÇLARI ÖNLEMEK AMACIYLA GÜVENLİK SİSTEMİNİN GÜNCELLENMESİ	4.000		4.000
6	YENİ SERVER VE BUNA BAĞLI AĞ ANAHTARLARLAYICILARININ TEMİN EDİLMESİ	50.000		50.000
7	MEVCUT BİLGİSAYARLARIN BAKIMI VE İYİLEŞTİRİLMESİ	50.000		50.000
8	KAMERA SİSTEMLERİNİN KURULMASI	50.000		50.000
9	COĞRAFİ KENT BİLGİ SİSTEMİNİ GÜNCELLEMEK	100.000		100.000
Genel Toplam		624.000		624.000

PERFORMANS HEDEFİ TABLOSU

İdare Adı	MUSTAFAKEMALPAŞA BELEDİYESİ-		
Amaç	3. AMAÇ: PAYLAŞMA VE YARDIMLAŞMA BİLİNCİYLE SOSYAL BELEDİYECİLİĞİ GELİŞTİRMEK		
Hedef	9. HEDEF: YAŞLI BAKIMA VE YARDIMA MUHTAÇLARIN YAŞAMINI KOLAYLAŞTIRMAK		
Performans Hedefi	SOSYAL YARDIM PLANINA UYUM ORANI, AŞEVİNİN TAMAMLANMA ORANI,İŞBİRLİĞİNİ SÜRDÜRME ORANI,KADININ SİĞİNMA EVİNİN TAMAMLANMA ORANI, AKÜLÜ ARABA YARDIM TALEBİNİN KARŞILANMA ORANI, ENGELLİ AKÜLÜ ARAÇLARI İÇİN SARJ NOKTASI SAYISI,REHABİLİTASYON VE YAŞLI BAKIM EVİ TAMAMLANMA ORANI, YAŞLI VE HASTA BAKIMINA YÖNELİK DÜZENLENEN KURS SAYISI,		
Açıklamalar	<p>Yardıma muhtaçların yaşamını kolaylaştırmak için sosyal yardımlar sürdürülecektir. Sosyal yardımlar önceliklendirilerek planlanacaktır. Aşevi yapılacaktır. Hemşerilerimizin güvenini kazanacak gıda başışı toplama sistemi kurulacaktır. Şehir içinde nın kaldırılması amacıyla roman hemşerilerimize aile ve sosyal politikalar bakanlığı işbirliğiyle 3 tekerlekli elektrikli araç dağıtılacak Kadın sığınma evi yapılacaktır. Engelli hemşerilerimize akülü araç yardımı yapılacaktır. Engelli akülü araçları için kent meydanında 1 adet şarj noktası oluşturulacaktır. Rehabilitasyon ve yaşlı bakım evi yapılacaktır. İlgili kurumların işbirliğiyle bu tesis hizmet verecektir. Yaşlı ve hasta bakım kursları düzenlenecektir. Uğur böceği kültür merkezlerimiz bu kurslar için kullanılacaktır.</p>		
Performans Göstergeleri	2016	2017	2018
1	100%		200.000
Açıklama	Yardıma muhtaçların yaşamını kolaylaştırmak için sosyal yardımlar sürdürülecektir. Sosyal yardımlar önceliklendirilerek planlanacaktır.		
2	30%		800.000
Açıklama	Aşevi yapılacaktır. Hemşerilerimizin güvenini kazanacak gıda başışı toplama sistemi kurulacaktır		
3	30%		400.000
Açıklama	Kadın sığınma evi yapılacaktır.		
4	30% 1-ADET		800.000
Açıklama	Rehabilitasyon ve yaşlı bakım evi yapılacaktır.İlgili kurumların işbirliğiyle bu tesis hizmet verecektir.		
Faaliyetler	Kaynak İhtiyacı (t+1) (TL)		
		Bütçe	Bütçe Dışı
		Toplam	
1	SOSYAL YARDIMLARI PLANLAYARAK YAPMAK	200.000	200.000
2	AŞEVİ HİZMETİ SUNMAK	800.000	800.000
3	KADIN SİĞİNMA EVİ YAPMAK	400.000	400.000
4	REHABİLİTASYON VE YAŞLI BAKIM EVİNİ HİZMETE SUNMAK	800.000	800.000
Genel Toplam		2.200.000	2.200.000

STRATEJİK AMAÇLAR KAYNAK İHTİYAÇ TABLOSU

STRATEJİK AMAÇLAR	BÜTÇE	%	DIŞ KAYNAK	TOPLAM KAYNAK	%
BEREKETLİ MUSTAFAKEMALPAŞA	26105000.00	40,27	1225000.00	27330000.00	20,73
ÇEVREYLE DOST YAŞAYAN	7515000.00	11,59	0	7515000.00	5,70
SOSYAL BELEDİYE	12851000.00	19,83	30100000.00	42951000.00	32,58
GÜZEL ŞEHİR	16175000.00	24,95	35400000.00	51575000.00	39,12
SAĞLIKLI TOPLUM	35000.00	0,05	0.00	35000.00	0,03
GELİŞEN İNSAN	981000.00	1,51	300000.00	1281000.00	0,97
GÜÇLÜ BELEDİYE	865000.00	1,33	0.00	865000.00	0,66
MARKA ŞEHİR	291000.00	0,45	00.00	291000.00	0,22
TOPLAM	64818000.00	100	67025000.00	131843000.00	100

Kaynaklar	Bütçe	Dış kaynak	Toplam
Faaliyet Proje Giderleri	64818000.00	67025000.00	131843000.00
Genel Yönetim Giderleri	47182000.00		
Bütçe Genel Toplam	112000000.00		

STRATEJİK AMAÇLAR-BÜTÇE DAĞILIMI

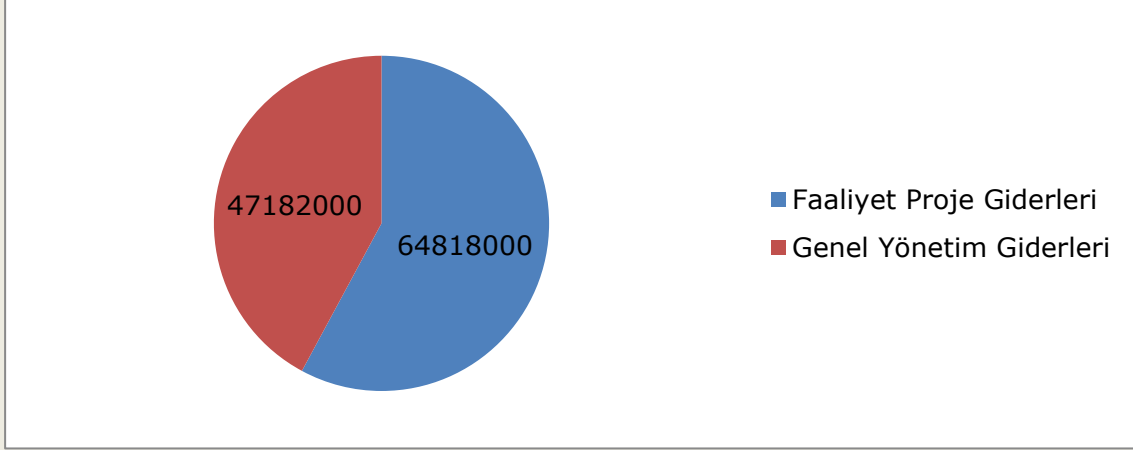

STRATEJİK AMAÇLAR-BÜTÇE KAYNAK DAĞILIMI

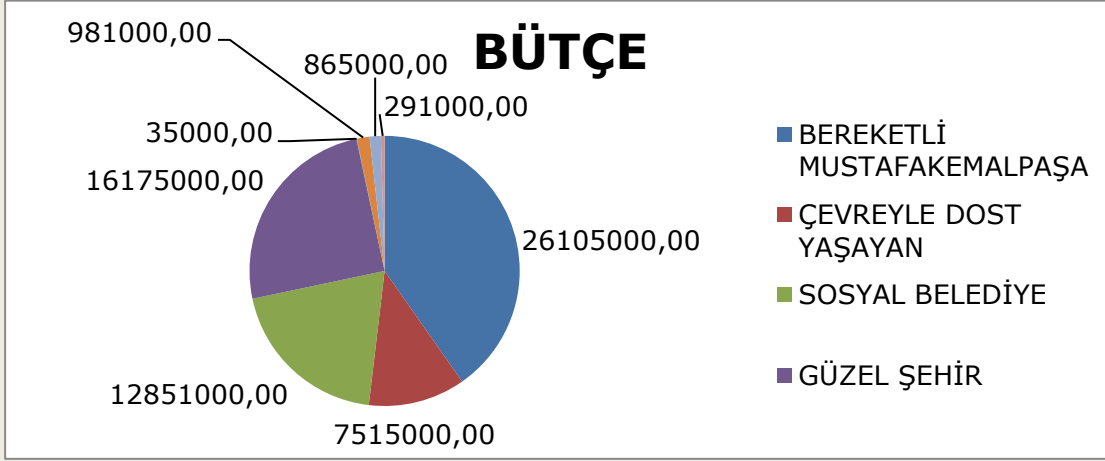

STRATEJİK AMAÇLAR DIŞ KAYNAK DAĞILIMI

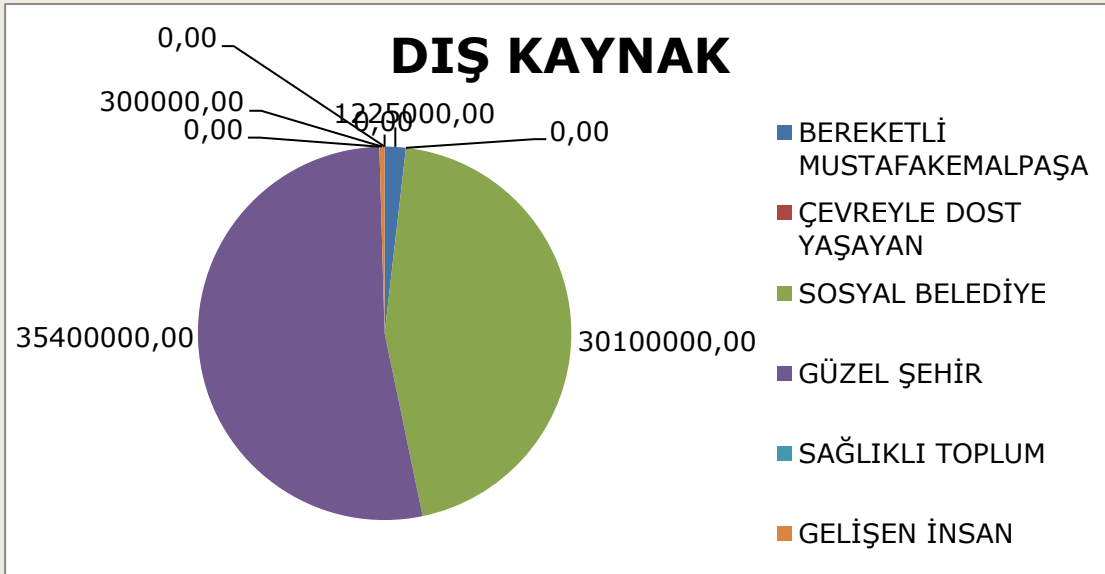

5- UYGULAMAYA DÖNÜK HEDEF, FAALİYET VE PROJELERE AİT TAKVİM

A-PERFORMANS HEDEFLERİNE İLİŞKİN AÇIKLAMALAR

2018 Performans Programı tablolarında yer alan hedeflerin mümkün olduğunca sayısal verilerle analiz edilebilir ve kullanıma elverişli olması sağlanmıştır. Ancak hedeflerin kamusal hizmetin ölçülebilirliği sorunu da dikkate alınarak ölçülmeye elverişliliği daha çok faaliyetler üzerinden sağlanmaktadır. Aslında hedefler, stratejik yönetimin idarece yapılacak politikalarının da birer göstergesi olması nedeniyle, daha çok politika yerine hedef tespitinden bahsedilmesi tercih edilmiştir. Belirlenen hedefler, faaliyetlerin değişik faaliyet-projelerle gerçekleştirilmesi halinde yapılmış sayılacaktır. Bilindiği üzere stratejik amaçların gereği olan stratejik hedefler, çoğu zaman plan dönemini de aşan sürelerde uygulanabilir. Tespit edilen faaliyetlerin ölçülebilir olması ve somut göstergelerin seçilmesi stratejik amaca varmada performans değerlendirmesi için yeterlidir.

Performans Programının hedeflerine ulaşılmasını etkileyebilecek en önemli dışsal faktör, yerel yönetimin doğrudan etkileyicisi olan hükümet politikalarıdır. Hükümetlerin özellikle siyasal istikrardan kaynaklanan ekonomik yapıyı koruyucu politikaları, bu açıdan önemli yer tutmaktadır. Ekonomik istikrarsızlık olmaması ve böylece siyasal istikrarın korunması halinde, hükümet politikalarının yerel yönetim politikalarına da yansması olumlu olacak ve yerel idarelerde stratejik planlamalarının öngöreceği yıllık performans hedeflerine ulaşacaklardır.

Performans hedeflerinin bir kısmı doğrudan başka dışsal faktörler; Gençlik ve Spor İl Müdürlüğü, Milli Eğitim Müdürlüğü, Aile ve Sosyal Politikalar Bakanlığı, UEDAŞ, OVAGAZ DSİ ve Bursa Büyükşehir Belediyesi yönetimleriyle sergilenecek işbirliği ve finansman teminiyle ilişkilidir. Bugün için mevcut işbirliğinin gelecekte de korunması halinde, plana yansıyan işbirliğine dayalı hedeflerin gerçekleşmesi kolaylaşacaktır. Kurum içi içsel faktörler ise nispeten daha stabildir.

B-PERFORMANS VERİLERİNİN KAYNAKLARI VE GÜVENİLİRLİĞİ

Stratejik yönetim; belediyemizce belirlenen amaç ve hedefleri geliştirmek için, elindeki tüm iç ve dış kaynakları en etkin verimli bir şekilde kullanması süreci olarak önem kazanmıştır. Belediyemizde uzun vadeli vizyoner yönetim anlayışı, Belediye Başkanı'nın liderliğinde tüm üst kademe yöneticilerle uygulamaya geçirilmiştir.

Stratejik plan ve bütçe ilişkisi performans programı ile gerçekleştirilmektedir. Bütçe hazırlık sürecine entegre edilen performans programı bir mali yılda stratejik planda yürütülmesi gereken faaliyetlerin kaynak ihtiyacını performans hedef ve göstergelerini içeren idare bütçe ve faaliyet raporunun hazırlanmasına dayanak oluşturmaktadır.

Bu doğrultuda Performans Programının hazırlanması çalışmaları başlatılmış, birimlerle yapılan istişare ve toplantılar sonrasında birim performans tabloları uygun şekilde hazırlanmıştır.

Çalışmada yapılan yüz yüze görüşmeler neticesinde Performans hedef ve göstergelerinin elde edilmesinde kullanılacak verilerin somut olarak belirlenmesi sağlanmıştır. Hazırlanan performans dökümanlarının son halleri elektronik ortamda ve resmi yazışma yoluyla birimlerden alınmıştır.

Performans programı hazırlanırken birimlerin kullandıkları veriler; birim arşivleri ve genel arşiv kullanılarak alınmıştır. Verilerin somut ve ölçülebilir olması sağlanmıştır.