



İNÖNÜ ÜNİVERSİTESİ

2024 YILI

FAALİYET RAPORU



ÜST YÖNETİCİ SUNUŞU

3 Nisan 1975 tarihinde kurulan üniversitemiz, yarım asırlık köklü geçmişi ve güçlü geleneğiyle başta sağlık olmak üzere eğitim-öğretim, araştırma-geliştirme ve topluma hizmet alanlarında sahip olduğu başarılarıyla ulusal ve uluslararası düzeyde saygın bir yükseköğretim kurumu haline gelmiştir. Temel değerlerimiz olan bilimsellik ve araştırma, şeffaflık ve hesap verebilirlik, millî ve insanî değerlere saygı, sürdürülebilirlik, uluslararasılaşma, girişimcilik ve sanayi ile iş birliği, öğrenci odaklılık ve katılımcılık değerlerinden ödün vermeden “Araştırma Üniversitesi” olmak hedefiyle kararlı bir şekilde çalışmaktayız. Üniversitemiz, iş ve işlemlerini daha iyi yürütebilmek için bütünleşik bir “Kalite Yönetim Sistemi” geliştirmeyi, tüm akademik ve idari süreçleri izlenebilir, ölçülebilir hale getirmeyi hedeflemektedir. Bu sayede hem iç hem de dış paydaşlarımıza karşı şeffaf bir şekilde hesap verebilirliği artırmayı amaçlamaktayız.

Üniversitemizde 14 Fakülte, 6 Enstitü, biri Devlet Konservatuvarı olmak üzere 2 Yüksekokul, 3 Meslek Yüksekokulu, 1 Teknokent ve 31 Araştırma ve Uygulama Merkezi bulunmaktadır. Karaciğer Nakli Enstitümüz dünyada tektir.

Üniversitemiz üç ayrı yerleşkede eğitim-öğretim hizmeti sunmaktadır. Malatya Meslek Yüksekokulu, şehir merkezinde 24.845 metrekarelik alanda; Malatya OSB Meslek Yüksekokulu, Organize Sanayi Bölgesi'nde 30.080 metrekarelik alanda faaliyet göstermektedir. Diğer tüm akademik birimlerimiz ise yaklaşık 6.400 dekar alan üzerine kurulu Merkez Kampüsümüzde yer almaktadır.

2024 yılında 4.716 öğrencimiz mezun olmuştur. Kuruluşumuzdan bu yana 155 binden fazla mezun vererek ülkemizin nitelikli insan kaynağına önemli bir katkıda bulunulmuştur. 2024 yılı sonunda aktif öğrenci sayımız 37.214'e ulaşmıştır. Bunların 5.996'sı ön lisans, 26.899'u lisans ve 4.319'u lisansüstü eğitim almaktadır. Ayrıca 1.065 pedagojik formasyon öğrencimiz bulunmaktadır.

2024 yılı itibarıyla faal olan öğrenci topluluğu sayısı 98, toplam etkinlik sayısı 596'dır. Öğrenci topluluklarımızın yaptıkları sosyal, kültürel, sportif ve bilimsel etkinliklere katılan öğrenci sayısı ise 60.161'dir. 2024 yılında talepte bulunan 159 öğrencimize kısmi zamanlı çalışma imkânı sağlanmış, 1.000 öğrencimiz de ücretsiz yemek hizmetinden yararlanmıştır. İnönü Üniversitesi Vakfı tarafından sağlanan burslardan 2025 yılı itibarıyla 500 öğrenci faydalanmaktadır.

2024 yılı itibarıyla üniversitemizde çalışan personel sayısı 6.154 olup bunun 1.481'ini akademik, 2.274'ünü idari personel oluşturmaktadır. Üniversitemizde ayrıca 1.877 işçi ve 522 sözleşmeli personel istihdam edilmektedir.

2024 yılı URAP verilerine göre üniversitemiz, Türkiye'deki üniversiteler arasında bir basamak yükselerek 30. sıraya yerleşmiştir. "Tıp Fakültesi Olan Üniversiteler" sıralamasında ise 106 üniversite arasından 22. sırada yer almaktadır. Üniversitemiz, Times Higher Education (THE) World University Rankings'e göre, Türkiye'den değerlendirilen 111 üniversite arasında 16. sırada, devlet üniversiteleri arasında ise 9. sırada yer almıştır. "Araştırma Kalitesi" kategorisinde büyük bir ilerleme kaydederek dünya sıralamasında 747. sıraya yükselmiş, Türkiye'de 6'ncı, devlet üniversiteleri arasında ise 2'nci sırada yer almıştır.

Üniversitemize bağlı Teknokent, 2024 yılı sonunda büyümeye devam ederek toplamda 82 şirkete ev sahipliği yapmaktadır. Bu şirketlerin 20'si akademisyenlerimiz tarafından kurulmuştur.

Turgut Özal Tıp Merkezimiz, Karaciğer Nakli ve Onkoloji Hastaneleri ile birlikte toplam 187.090 metrekare kapalı alana sahiptir. Hastanemiz, 1.607 yatak kapasitesi, 39 ameliyathane, 316 yoğun bakım yatağı ve 114 polikliniği ile bölgenin ve ülkemizin önemli sağlık kurumlarından biridir. 2024 yılında Turgut Özal Tıp Merkezinde 821.091 poliklinik

hizmeti sunulmuş, 42.031 ameliyat gerçekleştirilmiş, 69.637 hasta yatış yapmış, 11.537 yoğun bakım hastası tedavi edilmiştir. Aynı yıl içinde 279 karaciğer, 21 böbrek, 193 kök hücre ve kemik iliği, 22 kornea nakli yapılmıştır. Dünyada ilk kez gerçekleştirilen dörtlü, beşli ve altılı çapraz karaciğer nakli ameliyatları, merkezimizde başarıyla gerçekleştirilmiştir.

Erasmus+ programı kapsamında 2024 yılında 96 öğrenci ve 36 personel yurt dışına gönderilmiş, 3 öğrenci ve 13 personel üniversitemize gelmiştir. Üniversitemizin Erasmus programı kapsamında 29 ülke ve 91 yükseköğretim kurumu ile anlaşması bulunmaktadır.

Yeşil Kampüs uygulamalarımız neticesinde üniversitemiz, 2024 Green Metric sıralamasında dünyada 139. sıraya yükselmiştir. Üniversitemiz, TS EN ISO 14001-2015 Çevre Yönetim Sistemi Belgesi'ni almaya hak kazanmıştır. Akıllı Su Yönetimi Projesi ile önemli ölçüde su ve enerji tasarrufu sağlanmıştır. 2024 yılında TSE Enerji Yönetim Sistemi Belgesi'ni alan üniversitemizin bir sonraki hedefi, TSE ISO 46001 Su Verimliliği Yönetim Sistemi Belgesi'ni almaktır.

Üniversitemiz, 2019 yılından beri TSE EN ISO-9001:2015 Kalite Yönetim Sistemi Belgesi'ne sahiptir. 2023 yılında TSE tarafından gerçekleştirilen yıllık tetkikler sonucunda bu belgenin 2025 yılına kadar geçerli olması kararlaştırılmıştır.

Bütün faaliyetlerimizde Kalite Güvence Sistemi'ni esas alarak çalışmalarımızı sürdürmekteyiz. Üniversitemiz, Yükseköğretim Kalite Kurulu (YÖKAK) tarafından verilen Kurumsal Akreditasyon Belgesi'ne sahiptir. Program akreditasyon başvurularımız artarak devam etmekte olup 2024 yılı sonu itibarıyla toplam dokuz programımız Program Akreditasyon Belgesi almıştır. Bu programlardan mezun olan öğrencilerimiz, diploma ve mezuniyet belgelerinde "Türkiye Yeterlilikler Çerçevesi" (TYÇ) logosunu kullanmaya hak kazanmıştır. Hâlen akreditasyon sürecinde olan çok sayıda programımız bulunmaktadır.

2022-2026 dönemini kapsayan Stratejik Plan'ımız, 2024 yılında güncellenerek 2025-2026 yıllarını da içine alacak şekilde uygulanmaya konmuştur.

18 Haziran 2021 tarihinde ihalesi yapılan ve 20 bin metrekareyi aşan kapalı alana sahip Dış Hekimliği Fakültesi Hastanesinin inşaatı tamamlanmış ve 2024 yılında hizmete girmiştir. Dış Hekimliği Fakültesi Hastanesi, 2024 yılı boyunca 383.657 hastaya tedavi hizmeti sunmuştur. Eğitim, hasta tedavisi ve araştırma kalitesiyle Dış Hekimliği Fakültesi Hastanesi, Malatya ve bölgesi için önemli bir sağlık merkezi olmayı sürdürecektir.

2024 yılında üniversitemizde yapılan faaliyetleri içeren ve 5018 sayılı Kamu Mali Yönetimi ve Kontrol Kanunu'nun 41. maddesi gereğince hazırlanan "*İnönü Üniversitesi 2024*

Yılı Faaliyet Raporu” şeffaflık ve kurumsal hesap verebilirliđin bir geređi olarak kamuoyunun bilgisine sunulmuştur. Raporun hazırlanmasında emeđi geçen alıřma arkadaşlarıma teőekkür eder, lkemiz ve niversitemiz iin hayırlı olmasını dilerim.

Prof. Dr. Nusret AKPOLAT

Rektr

İÇİNDEKİLER

I. GENEL BİLGİLER.....	1
A. MİSYON VE VİZYON.....	1
B. YETKİ, GÖREV VE SORUMLULUKLAR	1
C. İDAREYE İLİŞKİN BİLGİLER	3
1. Fiziksel Yapı.....	3
1.1 Taşınmazların Genel Dağılımı	3
1.2 Açık ve Kapalı Alanların Dağılımı	4
1.2.1 Genel Alan Dağılımı.....	4
1.2.2 Eğitim Alanları Dağılımı	5
1.2.3 Araştırma Alanları	6
1.2.4 Yönetim Alanları	9
1.2.5 Sağlık Alanları.....	10
1.2.6 Kütüphane Alanları.....	10
1.2.7 Sosyal Alanlar	10
1.2.8 Spor Alanları	11
1.2.9 Barınma Alanları	12
1.2.10 Konferans, Toplantı Salonu, Seminer Salonları/Seminer Odaları	12
1.2.11 Diğer Alanlar	13
1.3 Açık ve Kapalı Mekanların Hizmet Alanlarına Göre Dağılımı.....	13
1.4 Yeşil Kampüs.....	15
1.5 Güneş Enerji Santrali	18
2. Teşkilat Yapısı	21
3. Bilgi ve Teknolojik Kaynaklar.....	34
3.1 Yazılımlar	34
3.2 Sunucu-Storage Ağ ve Bilgisayarlar Bileşenleri	35
3.3 Kütüphane Hizmetleri	36
3.3.1 Kütüphane Otomasyon Sistemleri	37
3.3.2 Kütüphane Kaynakları	38
3.4 İhtisas Kütüphaneleri	40
4. İnsan Kaynakları	41
4.1. Akademik Personel.....	42
4.1.1. Akademik Personelin Kadro Dağılımı	42
4.1.2. Akademik Personelin Hizmet Sürelerine Göre Dağılımı	44
4.1.3. Yabancı Uyruklu Akademik Personel	45
4.1.4. Üniversitemiz 2024 Yılı Akademik Personel Atama Sayıları	45
4.1.5. 2024 Yılında Üniversitemizde Akademik Personel Görevlendirme Durumu.....	45
4.2. İdari Personel.....	46
4.2.1. İdari Personelin Kadro Dağılımı	46
4.2.2. İdari Personelin Hizmet Süresine Göre Dağılımı	48
4.2.3. İdari Personelin Eğitim Durumuna Göre Dağılımı	48
4.2.4. İdari Personelin Yaşa Göre Dağılımı	48
4.3. Sözleşmeli Personel	49
4.4. İşçiler 49	
5. Sunulan Hizmetler.....	49
5.1. Eğitim Hizmeti	49
5.1.1. Program ve Öğrenci Sayıları	49
5.1.2. Genel Öğrenci Sayıları	50
5.1.3. Mezun Olan ve Yeni Kayıt Yaptıran Öğrenci Sayıları	52
5.1.4. Uluslararası Öğrenci Sayıları.....	53
5.1.5. Engelli Öğrenci Sayıları	53
5.1.6. Yatay ve Dikey Geçişle Üniversitemize Gelen Öğrenci Sayıları	54
5.1.7. Çift Ana Dal ve Yan Dal Programına Katılan Öğrenci Sayıları	54
5.1.8. Öğrenci Kontenjanları	55
5.2. Akademik Birimler	56

5.2.1. Enstitüler.....	56
5.2.1.1. Alevilik Araştırmaları Enstitüsü	56
5.2.1.2. Eğitim Bilimleri Enstitüsü	57
5.2.1.3. Fen Bilimleri Enstitüsü	58
5.2.1.4. Karaciğer Nakli Enstitüsü.....	59
5.2.1.5. Sağlık Bilimleri Enstitüsü.....	60
5.2.1.6. Sosyal Bilimler Enstitüsü	62
5.2.2. Fakülteler	63
5.2.2.1. Dış Hekimliği	63
5.2.2.2. Eczacılık Fakültesi.....	64
5.2.2.3. Eğitim Fakültesi.....	66
5.2.2.4. Fen Edebiyat Fakültesi	67
5.2.2.5. Güzel Sanatlar ve Tasarım Fakültesi	69
5.2.2.6. Hemşirelik Fakültesi.....	71
5.2.2.7. Hukuk Fakültesi.....	73
5.2.2.8. İktisadi ve İdari Bilimler Fakültesi	74
5.2.2.9. İlahiyat Fakültesi	75
5.2.2.10. İletişim Fakültesi	77
5.2.2.11. Mühendislik Fakültesi	78
5.2.2.12. Sağlık Bilimleri Fakültesi	80
5.2.2.13. Spor Bilimleri Fakültesi.....	81
5.2.2.14. Tıp Fakültesi	83
5.2.3. Yüksekokullar.....	84
5.2.3.1. Devlet Konservatuvarı	84
5.2.3.2. Yabancı Diller Yüksekokulu	85
5.2.4. Meslek Yüksekokulları	87
5.2.4.1. Malatya Meslek Yüksekokulu	87
5.2.4.2. Malatya OSB Meslek Yüksekokulu	88
5.2.4.3. Sağlık Hizmetleri Meslek Yüksekokulu	90
5.3. Öğrenciye Sunulan Hizmetler.....	91
5.3.1. Eğitim Hizmeti	91
5.3.2. Öğrenciye Sunulan Barınma Hizmetleri	92
5.3.3. Öğrenciye Sunulan Beslenme Hizmetleri.....	92
5.3.4. Öğrenciye Sunulan Kültürel ve Sanatsal Hizmetler	92
5.3.5. Öğrenciye Sunulan Spor Hizmetleri	93
5.3.6. Öğrenci Toplulukları	94
5.3.7. Öğrenciye Sunulan Burs Hizmetleri	97
5.3.8. İş Birliği Anlaşmaları ve Öğrenci Değişim Programları	98
5.3.9. Bologna Süreci Koordinatörlüğü	111
5.3.10. Engelsiz İnönü Koordinatörlüğü.....	112
5.3.11. Uluslararasılaşma.....	115
5.3.12. Üniversitemiz ve Uygulamalı Eğitim	118
5.4 Araştırma Hizmetleri.....	118
5.4.1 Bilimsel Araştırma Projeleri Koordinasyon Birimi (BAP).....	118
5.4.2 Malatya Teknokent	123
5.4.3 Üniversite Sanayi İş Birliği (ÜSİP)	128
5.4.4 Türkiye ve Dünya Üniversiteleri Arasında İnönü Üniversitesi.....	130
5.4.5 Araştırma Uygulama Merkezleri	131
5.4.5.1 İnönü Üniversitesi Afrika Çalışmaları Araştırma ve Uygulama Merkezi (ÜNİAFAM)	131
5.4.5.2 İnönü Üniversitesi Arguvan Müzik Kültürü Uygulama ve Araştırma Merkezi.....	132
5.4.5.3 İnönü Üniversitesi Arıcılık Geliştirme – Uygulama ve Araştırma Merkezi	133
5.4.5.4 Arslantepe Arkeoloji Çalışmaları Uygulama ve Araştırma Merkezi	133
5.4.5.5 İnönü Üniversitesi Atatürk İlkeleri İnkılap Tarihi Araştırma ve Uygulama Merkezi.....	135
5.4.5.6 İnönü Üniversitesi Avrasya Alevilik-Bektaşilik Araştırma ve Uygulama Merkezi.....	135
5.4.5.7 İnönü Üniversitesi Bilimsel ve Teknolojik Araştırma Merkezi (İBTAM)	136
5.4.5.8 İnönü Üniversitesi Çevre Sorunları Araştırma ve Uygulama Merkezi	136
5.4.5.9 İnönü Üniversitesi Engelli Çocuklar Araştırma Uygulama Merkezi	138

5.4.5.10 İnönü Üniversitesi Geleneksel El Sanatları Araştırma ve Uygulama Merkezi	138
5.4.5.11 İnönü Üniversitesi Gök Bilimleri Araştırma ve Uygulama Merkezi	139
5.4.5.12 İnönü Üniversitesi Güney Asya Çalışmaları Uygulama ve Araştırma Merkezi	140
5.4.5.13 İnönü Üniversitesi İlaç Uygulama ve Araştırma Merkezi	140
5.4.5.14 İnönü Üniversitesi İstatistik ve Ekonometri Uygulama ve Araştırma Merkezi (İSEKAM)	142
5.4.5.15 Kadın, Aile ve Toplum Çalışmaları Araştırma ve Uygulama Merkezi (İNÜKATUM)	143
5.4.5.16 İnönü Üniversitesi Kataliz Araştırma ve Uygulama Merkezi (İNÜ-KATAUM)	144
5.4.5.17 İnönü Üniversitesi Klinik Araştırmalar Mükemmeliyet Uygulama ve Araştırma Merkezi (İNÜ-KAM)	145
5.4.5.18 İnönü Üniversitesi Kültür Araştırma ve Uygulama Merkezi (İNÜKAM).....	146
5.4.5.19 Muhasebe ve Finans Uygulama ve Araştırma Merkezi	147
5.4.5.20 İnönü Üniversitesi Niyazî-i Mısırî Araştırma ve Uygulama Merkezi.....	148
5.4.5.21 İnönü Üniversitesi Osmanlı Devri Uygulama ve Araştırma Merkezi (OSAM).....	149
5.4.5.22 İnönü Üniversitesi Stratejik Araştırmalar Merkezi Müdürlüğü (İNÜSAM).....	149
5.4.5.23 İnönü Üniversitesi Sürekli Eğitim Araştırma Uygulama Merkezi (İNUSEM).....	149
5.4.5.24 İnönü Üniversitesi Türkçe Öğretimi Araştırma Uygulama Merkezi (TÖMER).....	150
5.4.5.25 İnönü Üniversitesi Uzaktan Eğitim Uygulama ve Araştırma Merkezi (İNUZEM)	152
5.4.5.26 İnönü Üniversitesi Üniversite-Sanayi İş Birliği Araştırma Uygulama Merkezi	154
5.4.5.27 İnönü Üniversitesi Üreme Bilimleri ve İleri Biyoinformatik Uygulama ve Araştırma Merkezi (İNÜBAM)	154
5.4.5.28 İnönü Üniversitesi Üstün Yetenekliler Araştırma ve Uygulama Merkezi	155
5.5 Toplum Hizmetleri	157
5.5.1 Sağlık Hizmetleri	157
5.5.1.1 Turgut Özal Tıp Merkezi	157
5.5.1.2 Onkoloji Hastanesi	166
5.5.1.3 Diş Hekimliği Fakültesi Hastanesi	167
5.6 Sivil Savunma Hizmetleri	168
5.7 Habercilik ve Yayın Hizmetleri	168
5.7.1 Habercilik Hizmetleri	169
5.7.2 Yayın Hizmetleri	174
5.7.3 İnönü Üniversitesi Yayınevi.....	175
5.8 Kalite Güvence Sistemi ve Kalite Yönetim Sistemi Çalışmaları	176
6. Yönetim ve İç Kontrol Sistemi	177
II. AMAÇ VE HEDEFLER.....	180
A. İDARENİN AMAÇ VE HEDEFLERİ.....	180
B. TEMEL POLİTİKA VE ÖNCELİKLER.....	181
III. FAALİYETLERE İLİŞKİN BİLGİ VE DEĞERLENDİRMELER	183
A. MALİ BİLGİLER	183
1. Bütçe Uygulama Sonuçları	183
2. Temel Mali Tablolara İlişkin Açıklamalar.....	193
B. PERFORMANS BİLGİLERİ.....	196
1. Program, Alt Program Faaliyet Bilgileri	196
2. Performans Sonuçlarının Değerlendirilmesi	201
3. Stratejik Planın Değerlendirilmesi	206
4. Performans Bilgi Sisteminin Değerlendirilmesi.....	218
IV. KURUMSAL KABİLİYET VE KAPASİTESİNİN DEĞERLENDİRİLMESİ .	219
A. ÜSTÜNLÜKLER	219
B. ZAYIFLIKLAR.....	220
V. ÖNERİ VE TEDBİRLER.....	221

TABLO LİSTESİ

TABLO 1: GENEL ALAN DAĞILIMI TABLOSU	4
TABLO 2: EĞİTİM ALANLARI DAĞILIMI.....	5
TABLO 3: ARAŞTIRMA ALANLARI DAĞILIMI	6
TABLO 4: ARAŞTIRMA LABORATUVARLARI.....	6
TABLO 5: YÖNETİM ALANLARI DAĞILIMI.....	9
TABLO 6: SAĞLIK ALANLARI DAĞILIMI	10
TABLO 7: KÜTÜPHANE ALANLARI DAĞILIMI.....	10
TABLO 8: SOSYAL ALANLAR DAĞILIMI	10
TABLO 9: SPOR ALANLARI DAĞILIMI	11
TABLO 10: BARINMA ALANLARI DAĞILIMI	12
TABLO 11: KONFERANS, TOPLANTI SALONU, SEMİNER SALONU / SEMİNER ODALARI	12
TABLO 12: DİĞER ALANLAR	13
TABLO 13: ALANLARIN FONKSİYONEL SINIFLANDIRILMASI	14
TABLO 14: GÜNEŞ ENERJİ SANTRALİ YILLIK ELEKTRİK ÜRETİMİ	20
TABLO 15: SUNUCU-STORAGE AĞ VE BİLGİSAYARLAR BİLEŞENLERİ TABLOSU	35
TABLO 16: OKUYUCU HİZMET ALANI	37
TABLO 17: KÜTÜPHANE OTOMASYON SİSTEMLERİ VE KULLANIM ALANLARI.....	38
TABLO 18: BASILI KAYNAKLAR	38
TABLO 19: SATIN ALMA-ABONELİK KAPSAMINDA ERİŞİM SAĞLADIĞIMIZ ELEKTRONİK KAYNAKLAR	39
TABLO 20: ULAKBİM ARACILIĞIYLA ERİŞİM SAĞLADIĞIMIZ ELEKTRONİK KAYNAKLAR	39
TABLO 21: ERİŞİM SAĞLADIĞIMIZ ELEKTRONİK KAYNAK SAYILARI	39
TABLO 22: KOLEKSİYONLAR	39
TABLO 23: GÖRSEL MATERYALLER	39
TABLO 24: İLAHİYAT FAKÜLTESİ İSLAMİ İLİMLER KÜTÜPHANESİ.....	40
TABLO 25: HUKUK İHTİSAS KÜTÜPHANESİ.....	41
TABLO 26: AKADEMİK, İDARİ, SÖZLEŞMELİ PERSONEL VE SÜREKLİ İŞÇİ DAĞILIMI	41
TABLO 27: YILLARA GÖRE AKADEMİK PERSONEL SAYISI.....	42
TABLO 28: AKADEMİK PERSONELİN BİRİMLERE GÖRE DAĞILIMI	43
TABLO 29: AKADEMİK PERSONELİN HİZMET SÜRELERİNE GÖRE DAĞILIMI	44
TABLO 30: 2024 YILI AKADEMİK PERSONELİN YAŞA GÖRE DAĞILIMI	44
TABLO 31: YABANCI UYRUKLU AKADEMİK PERSONELİN UNVANA GÖRE DAĞILIMI	45
TABLO 32: 2024 YILI AKADEMİK PERSONEL ATAMA SAYILARI	45
TABLO 33: 2024 YILINDA ÜNİVERSİTEMİZDE GERÇEKLEŞTİRİLEN GÖREVLENDİRME SAYILARI	45
TABLO 34: HİZMET SINIFI BAZINDA İDARİ PERSONELİN YILLAR İTİBARIYLA KADRO DAĞILIMI	46
TABLO 35: 2024 YILI İTİBARIYLA İDARİ PERSONELİN KADROLARIN BULUNDUĞU BİRİMLERE GÖRE DAĞILIMI	47
TABLO 36: İDARİ PERSONELİN HİZMET SÜRESİNE GÖRE DAĞILIMI	48
TABLO 37: İDARİ PERSONELİN EĞİTİM DURUMUNA GÖRE DAĞILIMI	48
TABLO 38: İDARİ PERSONELİN YAŞA GÖRE DAĞILIMI	48
TABLO 39: SÖZLEŞMELİ PERSONELİN YAŞA GÖRE DAĞILIMI.....	49
TABLO 40: İŞÇİLERİN YAŞ İTİBARIYLA KADRO DAĞILIMI	49
TABLO 41: ÖN LİSANS PROGRAM SAYILARI	49
TABLO 42: LİSANS PROGRAM SAYILARI	50
TABLO 43: LİSANSÜSTÜ PROGRAM SAYILARI	50
TABLO 44: 2024 YILI ÖĞRENCİ SAYILARI.....	50
TABLO 45: ÖN LİSANS PROGRAMLARI ÖĞRENCİ SAYILARI	51
TABLO 46: LİSANS PROGRAMLARI ÖĞRENCİ SAYILARI.....	51
TABLO 47: LİSANSÜSTÜ ÖĞRENCİ SAYILARI	52
TABLO 48: LİSANSÜSTÜ PROGRAMLARA GÖRE ÖĞRENCİ SAYILARI.....	52
TABLO 49: EĞİTİM ÖĞRETİM YILLARINA GÖRE ÖN LİSANS VE LİSANS MEZUN ÖĞRENCİ VE YENİ KAYITLAR	52
TABLO 50: LİSANSÜSTÜ MEZUN ÖĞRENCİ	52
TABLO 51: EĞİTİM ÖĞRETİM YILLARINA GÖRE TÜM AKTİF ULUSLARARASI ÖĞRENCİ SAYILARI	53
TABLO 52: ULUSLARARASI ÖĞRENCİ SAYILARININ ÜLKELERE GÖRE DAĞILIMI.....	53

TABLO 53: ENGELLİ ÖĞRENCİ DAĞILIMI	54
TABLO 54: EĞİTİM ÖĞRETİM YILLARINA GÖRE YATAY VE DİKEY GEÇİŞLE GELEN ÖĞRENCİ DAĞILIMI	54
TABLO 55: 2024 YILINDA ÇİFT ANA DAL VE YAN DAL PROGRAMINA KATILAN ÖĞRENCİ SAYISI.....	54
TABLO 56: BİRİMLERE GÖRE ÖĞRENCİ KONTENJANLARI (LİSANS).....	55
TABLO 57: BİRİMLERE GÖRE ÖĞRENCİ KONTENJANLARI (ÖN LİSANS).....	55
TABLO 58: ALEVİLİK ARAŞTIRMALARI ENSTİTÜSÜ 2024 YILINDA GERÇEKLEŞTİRİLEN BİLİMSEL VE KÜLTÜREL FAALİYETLER.....	56
TABLO 59: ALEVİLİK ARAŞTIRMALARI ENSTİTÜSÜ TEZ SAVUNMASI.....	56
TABLO 60: EĞİTİM BİLİMLERİ ENSTİTÜSÜ 2024 YILINDA GERÇEKLEŞTİRİLEN BİLİMSEL VE KÜLTÜREL FAALİYETLER	57
TABLO 61: EĞİTİM BİLİMLERİ ENSTİTÜSÜ 2024 YILINDA GERÇEKLEŞTİRİLEN BİLİMSEL PROJELER	57
TABLO 62: EĞİTİM BİLİMLERİ ENSTİTÜSÜ TEZ SAVUNMASI VE SEMİNER SUNUMLARI.....	57
TABLO 63: FEN BİLİMLERİ ENSTİTÜSÜ 2024 YILINDA GERÇEKLEŞTİRİLEN BİLİMSEL VE KÜLTÜREL FAALİYETLER	58
TABLO 64: FEN BİLİMLERİ ENSTİTÜSÜ 2024 YILINDA GERÇEKLEŞTİRİLEN BİLİMSEL YAYINLAR.....	58
TABLO 65: FEN BİLİMLERİ ENSTİTÜSÜ 2024 YILINDA GERÇEKLEŞTİRİLEN BİLİMSEL PROJELER.....	58
TABLO 66: FEN BİLİMLERİ ENSTİTÜSÜ TEZ SAVUNMASI VE SEMİNER SUNUMLARI	59
TABLO 67: KARACIĞER NAKLİ ENSTİTÜSÜ 2024 YILINDA GERÇEKLEŞTİRİLEN BİLİMSEL VE KÜLTÜREL FAALİYETLER.....	60
TABLO 68: KARACIĞER NAKLİ ENSTİTÜSÜ 2024 YILINDA GERÇEKLEŞTİRİLEN BİLİMSEL PROJELER.....	60
TABLO 69: KARACIĞER NAKLİ ENSTİTÜSÜ TEZ SAVUNMASI VE SEMİNER SUNUMLARI	60
TABLO 70: SAĞLIK BİLİMLERİ ENSTİTÜSÜ 2024 YILINDA GERÇEKLEŞTİRİLEN BİLİMSEL VE KÜLTÜREL FAALİYETLER	61
TABLO 71: SAĞLIK BİLİMLERİ ENSTİTÜSÜ 2024 YILINDA GERÇEKLEŞTİRİLEN BİLİMSEL YAYINLAR.....	61
TABLO 72: SAĞLIK BİLİMLERİ ENSTİTÜSÜ 2024 YILINDA GERÇEKLEŞTİRİLEN BİLİMSEL PROJELER.....	61
TABLO 73: SAĞLIK BİLİMLERİ ENSTİTÜSÜ 2024 YILINDA ALINAN ÖDÜLLER	62
TABLO 74: SAĞLIK BİLİMLERİ ENSTİTÜSÜ TEZ SAVUNMASI VE SEMİNER SUNUMLARI	62
TABLO 75: SOSYAL BİLİMLER ENSTİTÜSÜ 2024 YILINDA GERÇEKLEŞTİRİLEN BİLİMSEL VE KÜLTÜREL FAALİYETLER.....	62
TABLO 76: SOSYAL BİLİMLER ENSTİTÜSÜ 2024 YILINDA GERÇEKLEŞTİRİLEN BİLİMSEL YAYINLAR.....	62
TABLO 77: SOSYAL BİLİMLER ENSTİTÜSÜ TEZ SAVUNMASI VE SEMİNER SUNUMLARI	63
TABLO 78: DIŞ HEKİMLİĞİ FAKÜLTESİ 2024 YILINDA GERÇEKLEŞTİRİLEN BİLİMSEL VE KÜLTÜREL FAALİYETLER	63
TABLO 79: DIŞ HEKİMLİĞİ FAKÜLTESİ 2024 YILINDA GERÇEKLEŞTİRİLEN BİLİMSEL YAYINLAR	64
TABLO 80: DIŞ HEKİMLİĞİ FAKÜLTESİ 2024 YILINDA GERÇEKLEŞTİRİLEN BİLİMSEL PROJELER	64
TABLO 81: ECZACILIK FAKÜLTESİ 2024 YILINDA GERÇEKLEŞTİRİLEN BİLİMSEL VE KÜLTÜREL FAALİYETLER	65
TABLO 82: ECZACILIK FAKÜLTESİ 2024 YILINDA GERÇEKLEŞTİRİLEN BİLİMSEL YAYINLAR.....	65
TABLO 83: ECZACILIK FAKÜLTESİ 2024 YILINDA GERÇEKLEŞTİRİLEN BİLİMSEL PROJELER.....	65
TABLO 84: EĞİTİM FAKÜLTESİ 2024 YILINDA GERÇEKLEŞTİRİLEN BİLİMSEL VE KÜLTÜREL FAALİYETLER.....	66
TABLO 85: EĞİTİM FAKÜLTESİ 2024 YILINDA GERÇEKLEŞTİRİLEN BİLİMSEL YAYINLAR	67
TABLO 86: EĞİTİM FAKÜLTESİ 2024 YILINDA GERÇEKLEŞTİRİLEN BİLİMSEL PROJELER	67
TABLO 87: EĞİTİM FAKÜLTESİ 2024 YILINDA ALINAN ÖDÜLLER.....	67
TABLO 88: FEN EDEBİYAT FAKÜLTESİ 2024 YILINDA GERÇEKLEŞTİRİLEN BİLİMSEL VE KÜLTÜREL FAALİYETLER.....	68
TABLO 89: FEN EDEBİYAT FAKÜLTESİ 2024 YILINDA GERÇEKLEŞTİRİLEN BİLİMSEL YAYINLAR.....	68
TABLO 90: FEN EDEBİYAT FAKÜLTESİ 2024 YILINDA GERÇEKLEŞTİRİLEN BİLİMSEL PROJELER.....	68
TABLO 91:FEN EDEBİYAT FAKÜLTESİ 2024 YILINDA ALINAN ÖDÜLLER	69
TABLO 92: GÜZEL SANATLAR VE TASARIM FAKÜLTESİ 2024 YILINDA GERÇEKLEŞTİRİLEN BİLİMSEL VE KÜLTÜREL.....	70
TABLO 93: GÜZEL SANATLAR VE TASARIM FAKÜLTESİ 2024 YILINDA GERÇEKLEŞTİRİLEN BİLİMSEL YAYINLAR	70
TABLO 94: GÜZEL SANATLAR VE TASARIM FAKÜLTESİ 2024 YILINDA GERÇEKLEŞTİRİLEN BİLİMSEL PROJELER	70
TABLO 95: GÜZEL SANATLAR VE TASARIM FAKÜLTESİ 2024 YILINDA ALINAN ÖDÜLLER.....	71
TABLO 96: HEMŞİRELİK FAKÜLTESİ 2024 YILINDA GERÇEKLEŞTİRİLEN BİLİMSEL VE KÜLTÜREL FAALİYETLER.....	72
TABLO 97: HEMŞİRELİK FAKÜLTESİ 2024 YILINDA GERÇEKLEŞTİRİLEN BİLİMSEL YAYINLAR.....	72
TABLO 98: HEMŞİRELİK FAKÜLTESİ 2024 YILINDA GERÇEKLEŞTİRİLEN BİLİMSEL PROJELER.....	72
TABLO 99: HEMŞİRELİK FAKÜLTESİ 2024 YILINDA ALINAN ÖDÜLLER.....	72
TABLO 100: HUKUK FAKÜLTESİ 2024 YILINDA GERÇEKLEŞTİRİLEN BİLİMSEL VE KÜLTÜREL FAALİYETLER.....	73
TABLO 101: HUKUK FAKÜLTESİ 2024 YILINDA GERÇEKLEŞTİRİLEN BİLİMSEL YAYINLAR	73
TABLO 102: HUKUK FAKÜLTESİ 2024 YILINDA GERÇEKLEŞTİRİLEN BİLİMSEL PROJELER	74
TABLO 103: İKTİSADİ VE İDARI BİLİMLER FAKÜLTESİ 2024 YILINDA GERÇEKLEŞTİRİLEN BİLİMSEL VE KÜLTÜREL FAALİYETLER	74
TABLO 104: İKTİSADİ VE İDARI BİLİMLER FAKÜLTESİ 2024 YILINDA GERÇEKLEŞTİRİLEN BİLİMSEL YAYINLAR.....	75
TABLO 105: İKTİSADİ VE İDARI BİLİMLER FAKÜLTESİ 2024 YILINDA GERÇEKLEŞTİRİLEN BİLİMSEL PROJELER.....	75
TABLO 106: İLAHİYAT FAKÜLTESİ 2024 YILINDA GERÇEKLEŞTİRİLEN BİLİMSEL VE KÜLTÜREL FAALİYETLER.....	76

TABLO 107: İLAHİYAT FAKÜLTESİ 2024 YILINDA GERÇEKLEŞTİRİLEN BİLİMSEL YAYINLAR	76
TABLO 108: İLETİŞİM FAKÜLTESİNDE 2024 YILINDA GERÇEKLEŞTİRİLEN BİLİMSEL VE KÜLTÜREL FAALİYETLER	77
TABLO 109: İLETİŞİM FAKÜLTESİNDE 2024 YILINDA GERÇEKLEŞTİRİLEN BİLİMSEL YAYINLAR	78
TABLO 110: İLETİŞİM FAKÜLTESİ 2024 YILINDA GERÇEKLEŞTİRİLEN BİLİMSEL PROJELER.....	78
TABLO 111: MÜHENDİSLİK FAKÜLTESİ 2024 YILINDA GERÇEKLEŞTİRİLEN BİLİMSEL VE KÜLTÜREL FAALİYETLER.....	79
TABLO 112: MÜHENDİSLİK FAKÜLTESİ 2024 YILINDA GERÇEKLEŞTİRİLEN BİLİMSEL YAYINLAR	79
TABLO 113: MÜHENDİSLİK FAKÜLTESİ 2024 YILINDA GERÇEKLEŞTİRİLEN BİLİMSEL PROJELER.....	79
TABLO 114: MÜHENDİSLİK FAKÜLTESİ 2024 YILINDA ALINAN ÖDÜLLER.....	79
TABLO 115: SAĞLIK BİLİMLERİ FAKÜLTESİ 2024 YILINDA GERÇEKLEŞTİRİLEN BİLİMSEL VE KÜLTÜREL FAALİYETLER	80
TABLO 116: SAĞLIK BİLİMLERİ FAKÜLTESİ 2024 YILINDA GERÇEKLEŞTİRİLEN BİLİMSEL YAYINLAR	81
TABLO 117: SAĞLIK BİLİMLERİ FAKÜLTESİ 2024 YILINDA ALINAN ÖDÜLLER	81
TABLO 118: SAĞLIK BİLİMLERİ FAKÜLTESİ 2024 YILINDA GERÇEKLEŞTİRİLEN BİLİMSEL PROJELER	81
TABLO 119: SPOR BİLİMLERİ FAKÜLTESİ 2024 YILINDA GERÇEKLEŞTİRİLEN BİLİMSEL VE KÜLTÜREL FAALİYETLER	82
TABLO 120: SPOR BİLİMLERİ FAKÜLTESİ 2024 YILINDA GERÇEKLEŞTİRİLEN BİLİMSEL YAYINLAR.....	82
TABLO 121: SPOR BİLİMLERİ FAKÜLTESİ 2024 YILINDA GERÇEKLEŞTİRİLEN BİLİMSEL PROJELER.....	82
TABLO 122: SPOR BİLİMLERİ FAKÜLTESİ 2024 YILINDA ALINAN ÖDÜLLER	82
TABLO 123: TIP FAKÜLTESİ 2024 YILINDA GERÇEKLEŞTİRİLEN BİLİMSEL VE KÜLTÜREL FAALİYETLER	83
TABLO 124: TIP FAKÜLTESİ 2024 YILINDA GERÇEKLEŞTİRİLEN BİLİMSEL YAYINLAR	83
TABLO 125: TIP FAKÜLTESİ 2024 YILINDA GERÇEKLEŞTİRİLEN BİLİMSEL PROJELER	84
TABLO 126: TIP FAKÜLTESİ 2024 YILINDA ALINAN ÖDÜLLER	84
TABLO 127: DEVLET KONSERVATUVARI 2024 YILINDA GERÇEKLEŞTİRİLEN BİLİMSEL VE KÜLTÜREL FAALİYETLER	85
TABLO 128: DEVLET KONSERVATUVARI 2024 YILINDA GERÇEKLEŞTİRİLEN BİLİMSEL YAYINLAR	85
TABLO 129: YABANCI DİLLER YÜKSEKOKULU ÖĞRENCİ BİLGİLERİ.....	86
TABLO 130: YABANCI DİLLER YÜKSEKOKULU 2024 YILINDA GERÇEKLEŞTİRİLEN BİLİMSEL YAYINLAR.....	87
TABLO 131: MALATYA MESLEK YÜKSEKOKULU 2024 YILINDA GERÇEKLEŞTİRİLEN BİLİMSEL VE KÜLTÜREL FAALİYETLER	88
TABLO 132: MALATYA MESLEK YÜKSEKOKULU 2024 YILINDA GERÇEKLEŞTİRİLEN BİLİMSEL YAYINLAR	88
TABLO 133: MALATYA MESLEK YÜKSEKOKULU 2024 YILINDA GERÇEKLEŞTİRİLEN BİLİMSEL PROJELER	88
TABLO 134: MALATYA OSB MESLEK YÜKSEKOKULU 2024 YILINDA GERÇEKLEŞTİRİLEN BİLİMSEL VE KÜLTÜREL FAALİYETLER.....	89
TABLO 135: MALATYA OSB MESLEK YÜKSEKOKULU 2024 YILINDA GERÇEKLEŞTİRİLEN BİLİMSEL YAYINLAR	89
TABLO 136: MALATYA OSB MESLEK YÜKSEKOKULU 2024 YILINDA GERÇEKLEŞTİRİLEN BİLİMSEL PROJELER	89
TABLO 137: SAĞLIK HİZMETLERİ MESLEK YÜKSEKOKULU 2024 YILINDA GERÇEKLEŞTİRİLEN BİLİMSEL VE KÜLTÜREL FAALİYETLER	90
TABLO 138: SAĞLIK HİZMETLERİ MESLEK YÜKSEKOKULU 2024 YILINDA GERÇEKLEŞTİRİLEN BİLİMSEL YAYINLAR.....	90
TABLO 139: SAĞLIK HİZMETLERİ MESLEK YÜKSEKOKULU 2024 YILINDA GERÇEKLEŞTİRİLEN BİLİMSEL PROJELER.....	91
TABLO 140: SAĞLIK HİZMETLERİ MESLEK YÜKSEKOKULU 2024 YILINDA ALINAN ÖDÜLLER	91
TABLO 141: ÖĞRENCİ YEMEKHANELERİ.....	92
TABLO 142: İNÖNÜ ÜNİVERSİTESİ 50. YIL TURNUVA ETKİNLİKLERİ	94
TABLO 143: ÖĞRENCİ TOPLULUKLARI TABLOSU	94
TABLO 144: 2024 YILI İÇERİSİNDE ÖĞRENCİ TOPLULUKLARI TARAFINDAN DÜZENLENEN SOSYAL, SPORTİF VE KÜLTÜREL ETKİNLİKLERİN DAĞILIMI	96
TABLO 145: YILLAR İTİBARIYLA ÖĞRENCİ TOPLULUKLARI TARAFINDAN ÖĞRENCİLERE YÖNELİK DÜZENLENEN SPORTİF VE KÜLTÜREL ETKİNLİK SAYISI.....	96
TABLO 146: AKADEMİK İŞ BİRLİĞİ ANLAŞMALARIMIZ	98
TABLO 147: 2024 AKADEMİK YILI ERASMUS+ PROGRAMI GİDEN ÖĞRENCİ VERİLERİ	102
TABLO 148: 2024 AKADEMİK YILI ERASMUS+ PROGRAMI GELEN ÖĞRENCİ VERİLERİ	107
TABLO 149: 2024 AKADEMİK YILI ERASMUS+ PROGRAMI GİDEN PERSONEL VERİLERİ	108
TABLO 150: 2024 AKADEMİK YILI ERASMUS+ PROGRAMI GELEN PERSONEL VERİLERİ	110
TABLO 151: 2024 YILI ENGELLİ BİREYLER İÇİN YAPILAN FAALİYETLER.....	113
TABLO 152: KARIYER MERKEZİ 2024 YILINDA GERÇEKLEŞTİRİLEN BİLİMSEL VE KÜLTÜREL FAALİYETLER	114
TABLO 153: SİSTEMLERİN SERVİSLER ÜZERİNDEN VERİ PAYLAŞIMI YAPTIĞI SİSTEM VE VERİ TABANLARI	119
TABLO 154: AVESİS'İN ENTEGRE OLDUĞU HARMAN VE UYGULAMALAR	120
TABLO 155: 2024 YILINDA DESTEKLENEN BİLİMSEL PROJELER	123
TABLO 156: 2024 YILINDA DEVAM EDEN BİLİMSEL PROJELER.....	123
TABLO 157: 2024 YILINDA SONUÇLANAN BİLİMSEL PROJELER	123
TABLO 158: YILLARA GÖRE MALATYA TEKNOKENT BÜNYESİNDEKİ FİRMA SAYILARI VE FAALİYET ALANLARI	124

TABLO 159: AKADEMİSYENLER TARAFINDAN KURULAN FİRMALARIN FAALİYET ALANLARI.....	124
TABLO 160: MALATYA TEKNOKENT DEVREDEN/BİTEN PROJE SAYISI.....	125
TABLO 161: M-TTO VE PUSULA ÖN KULUÇKA MERKEZİ 2024 YILI VERİLERİ	128
TABLO 162: AFRIKA ÇALIŞMALARI UYGULAMA VE ARAŞTIRMA MERKEZİ 2024 YILINDA GERÇEKLEŞTİRİLEN BİLİMSEL VE KÜLTÜREL FAALİYETLER.....	132
TABLO 163: AFRIKA ÇALIŞMALARI UYGULAMA VE ARAŞTIRMA MERKEZİ 2024 YILINDA GERÇEKLEŞTİRİLEN BİLİMSEL YAYINLAR	132
TABLO 164: ARSLANTEPE ARKEOLOJİ ÇALIŞMALARI UYGULAMA VE ARAŞTIRMA MERKEZİ 2024 YILINDA GERÇEKLEŞTİRİLEN BİLİMSEL VE KÜLTÜREL FAALİYETLER	134
TABLO 165: ARSLANTEPE ARKEOLOJİ ÇALIŞMALARI UYGULAMA VE ARAŞTIRMA MERKEZİ 2024 YILINDA GERÇEKLEŞTİRİLEN BİLİMSEL YAYINLAR.....	134
TABLO 166: ARSLANTEPE ARKEOLOJİ ÇALIŞMALARI UYGULAMA VE ARAŞTIRMA MERKEZİ 2024 YILINDA GERÇEKLEŞTİRİLEN BİLİMSEL PROJELER.....	134
TABLO 167: İLAÇ UYGULAMA VE ARAŞTIRMA MERKEZİ 2024 YILINDA GERÇEKLEŞTİRİLEN BİLİMSEL YAYINLAR.....	142
TABLO 168: İLAÇ UYGULAMA VE ARAŞTIRMA MERKEZİ 2024 YILINDA GERÇEKLEŞTİRİLEN BİLİMSEL PROJELER.....	142
TABLO 169: İNÖNÜ ÜNİVERSİTESİ İSTATİSTİK VE EKONOMETRİ ARAŞTIRMA VE UYGULAMA MERKEZİ 2024 YILINDA GERÇEKLEŞTİRİLEN BİLİMSEL VE KÜLTÜREL FAALİYETLER.....	142
TABLO 170: İNÖNÜ ÜNİVERSİTESİ İSTATİSTİK VE EKONOMETRİ ARAŞTIRMA VE UYGULAMA MERKEZİ 2024 YILINDA GERÇEKLEŞTİRİLEN BİLİMSEL YAYINLAR.....	142
TABLO 171: İNÖNÜ ÜNİVERSİTESİ İSTATİSTİK VE EKONOMETRİ ARAŞTIRMA VE UYGULAMA MERKEZİ 2024 YILINDA GERÇEKLEŞTİRİLEN BİLİMSEL PROJELER.....	143
TABLO 172: KADIN, AİLE VE TOPLUM ÇALIŞMALARI ARAŞTIRMA VE UYGULAMA MERKEZİ 2024 YILINDA GERÇEKLEŞTİRİLEN BİLİMSEL VE KÜLTÜREL FAALİYETLER	143
TABLO 173: KATALİZ ARAŞTIRMA VE UYGULAMA MERKEZİ 2024 YILINDA GERÇEKLEŞTİRİLEN BİLİMSEL YAYINLAR.....	145
TABLO 174: KATALİZ ARAŞTIRMA VE UYGULAMA MERKEZİ 2024 YILINDA GERÇEKLEŞTİRİLEN BİLİMSEL PROJELER.....	145
TABLO 175: İNUSEM 2024 YILINDA GERÇEKLEŞTİRİLEN BİLİMSEL VE KÜLTÜREL FAALİYETLER	150
TABLO 176: UZAKTAN EĞİTİM ARAŞTIRMA VE UYGULAMA MERKEZİ 2024 YILINDA GERÇEKLEŞTİRİLEN BİLİMSEL VE KÜLTÜREL FAALİYETLER.....	153
TABLO 177: UZAKTAN EĞİTİM ARAŞTIRMA VE UYGULAMA MERKEZİ 2024 YILINDA GERÇEKLEŞTİRİLEN BİLİMSEL YAYINLAR.....	153
TABLO 178: UZAKTAN EĞİTİM ARAŞTIRMA VE UYGULAMA MERKEZİ 2024 YILINDA GERÇEKLEŞTİRİLEN BİLİMSEL PROJELER.....	154
TABLO 179: ÜSTÜN YETENEKLİLER ARAŞTIRMA VE UYGULAMA MERKEZİ 2024 YILINDA GERÇEKLEŞTİRİLEN BİLİMSEL VE KÜLTÜREL FAALİYETLER.....	157
TABLO 180: YILLAR İTİBARI İLE KARACİĞER NAKLİ SAYILARI	163
TABLO 181: YILLAR İTİBARI İLE BÖBREK NAKİL SAYILARI	163
TABLO 182: KÖK HÜCRE VE KEMİK İLİĞİ NAKLİ SAYILARI	164
TABLO 183: KORNEA NAKLİ SAYILARI	164
TABLO 184: İNCE BAĞIRSAK NAKLİ SAYILARI	164
TABLO 185: PANKREAS NAKLİ SAYILARI	165
TABLO 186: 2024 SAĞLIK TURİZMİ.....	165
TABLO 187: ÜLKELERE GÖRE 2024 YILI ÜLKELERE GÖRE SAĞLIK TURİZMİ SAYILARI.....	165
TABLO 188: 2024 YILI SAĞLIK TURİZMİ HASTALARININ BÖLÜMLERE GÖRE DAĞILIMI	166
TABLO 189: AYAKTAN KEMOTERAPİ SEANS SAYILARI	167
TABLO 190: DIŞ HEKİMLİĞİ FAKÜLTESİ HASTA MÜRACAAT VE İŞLEM SAYISI	167
TABLO 191: KATEGORİLERE GÖRE YAPILAN HABER SAYILARI	170
TABLO 192: KATEGORİLERE GÖRE GÖRSEL TANITIM MATERYALLERİ HİZMETİ.....	170
TABLO 193: DİJİTAL MEDYA VE WEB HİZMETLERİNİN KATEGORİK DAĞILIMI.....	171
TABLO 194: KURUMSAL SOSYAL MEDYA HESAPLARININ TAKİPÇİ DURUMU	172
TABLO 195: SON BEŞ YILA GÖRE KURUMSAL SOSYAL MEDYA HESAPLARININ TAKİPÇİ DURUMU	172
TABLO 196: KURUMSAL SOSYAL MEDYA HESAPLARINDA ÜRETİLEN VE PAYLAŞILAN İÇERİK SAYILARI	173
TABLO 197: İÇERİK ÜRETİMİ VE TANITIM ALANINDAKİ FAALİYETLERİN DAĞILIMI	173
TABLO 198: ÜNİVERSİTEMİZ BİRİMLERİ TARAFINDAN YAYIMLANAN BİLİMSEL DERGİLER	174
TABLO 199: FAALİYETLER DÜZEYİNDE İNÖNÜ ÜNİVERSİTESİ 2024 YILI ÖDENEK VE HARCAMA VERİLERİ	183
TABLO 200: BİRİM DÜZEYİNDE İNÖNÜ ÜNİVERSİTESİ 2024 YILI ÖDENEK VE HARCAMA VERİLERİ	186
TABLO 201: EKONOMİK SINIFLANDIRMA DÜZEYİNDE İNÖNÜ ÜNİVERSİTESİ 2024 YILI GELİR GERÇEKLEŞME VERİLERİ.....	188
TABLO 202: İNÖNÜ ÜNİVERSİTESİ 2024 YILI BİLANÇOSU	194

ŞEKİL LİSTESİ

ŞEKİL 1: TOPLAM KULLANIM ALANI (M ²)	14
ŞEKİL 2: İNÖNÜ ÜNİVERSİTESİ AKADEMİK BİRİMLER TEŞKİLAT ŞEMASI	32
ŞEKİL 3: İNÖNÜ ÜNİVERSİTESİ İDARİ BİRİMLER TEŞKİLAT ŞEMASI	33
ŞEKİL 4: 2024 PERSONEL DAĞILIMI.....	42
ŞEKİL 5: AKADEMİK PERSONELİN CİNSİYETE GÖRE DAĞILIMI.....	43
ŞEKİL 6: 2024 YILI AKADEMİK PERSONELİN HİZMET SÜRELERİNE GÖRE DAĞILIMI	44
ŞEKİL 7: 2024 YILI HİZMET SINIFI BAZINDA İDARİ PERSONELİN KADRO DAĞILIMI	46
ŞEKİL 8: İDARİ PERSONELİN HİZMET SÜRESİNE GÖRE DAĞILIMI	48
ŞEKİL 9: POLİKLİNİK BAŞVURU SAYILARI	159
ŞEKİL 10: AMELİYAT SAYILARI.....	160
ŞEKİL 11: YOĞUN BAKIM HASTA SAYILARI	161
ŞEKİL 12: YATAN HASTA SAYILARI	162
ŞEKİL 13: SON BEŞ YILA GÖRE KURUMSAL SOSYAL MEDYA HESAPLARININ TAKİPÇİ DURUMU	172
ŞEKİL 14: ÖDENEĞİN KULLANILAN EKONOMİK KODA GÖRE DAĞILIMI	191
ŞEKİL 15: GELİR GERÇEKLEŞME PAYI	193

I. GENEL BİLGİLER

A. MİSYON VE VİZYON

Misyon

Ülkemize ve insanlığa yararlı bilgi üretmek, yetkin bireyler yetiştirmek ve başta sağlık olmak üzere topluma hizmet vermek.

Vizyon

Eğitim, araştırma ve sağlık alanlarında dünyada referans alınan bir üniversite olmak.

Temel Değerler

- Bilimsellik ve araştırma odaklılık
- Şeffaflık ve hesap verebilirlik
- Milli ve insani değerlere saygı
- Sürdürülebilirlik
- Uluslararasılaşma
- Girişimcilik ve sanayi ile iş birliği
- Öğrenci odaklılık
- Katılımcılık

B. YETKİ, GÖREV VE SORUMLULUKLAR

Türkiye Cumhuriyeti Anayasası'nın 130. Maddesi'nde yükseköğretim kurumları "Çağdaş eğitim öğretim esaslarına dayanan bir düzen içinde milletin ve ülkenin ihtiyaçlarına uygun insan gücü yetiştirmek amacı ile ortaöğretime dayalı çeşitli düzeylerde eğitim öğretim, bilimsel araştırma, yayım ve danışmanlık yapmak, ülkeye ve insanlığa hizmet etmek üzere çeşitli birimlerden oluşan kamu tüzel kişiliğine ve bilimsel özerkliğe sahip kurumlar" olarak tanımlanmıştır.

Yükseköğretimde amaç ve ilkeleri belirleyen ve bütün yükseköğretim kurumlarının ve üst kuruluşlarının teşkilatlanma, işleyiş, görev, yetki ve sorumlulukları ile eğitim-öğretim, araştırma, yayım, öğretim elemanları, öğrenciler ve diğer personel ile ilgili esasları düzenleyen 2547 Sayılı Yükseköğretim Kanunu'nda üniversitelerin görevleri aşağıdaki şekilde belirlenmiş bulunmaktadır:

Yükseköğretim Kurumlarının Görevleri

- Çağdaş uygarlık ve eğitim-öğretim esaslarına dayanan bir düzen içinde, toplumun ihtiyaçları ve kalkınma planları ilke ve hedeflerine uygun ve ortaöğretime dayalı çeşitli düzeylerde eğitim-öğretim, bilimsel araştırma, yayım ve danışmanlık yapmak,
- Kendi ihtisas gücü ve maddi kaynaklarını rasyonel, verimli ve ekonomik şekilde kullanarak milli eğitim politikası ve kalkınma planları ilke ve hedefleri ile Yükseköğretim Kurulu tarafından yapılan plan ve programlar doğrultusunda ülkenin ihtiyacı olan dallarda ve sayıda insan gücü yetiştirmek,
- Türk toplumunun yaşam düzeyini yükseltici ve kamuoyunu aydınlatıcı bilim verilerini söz, yazı ve diğer araçlarla yaymak,
- Örgün, yaygın, sürekli ve açık eğitim öğretim yoluyla toplumun özellikle sanayileşme ve tarımda modernleşme alanlarında eğitilmesini sağlamak,
- Ülkenin bilimsel, kültürel, sosyal ve ekonomik yönlerden ilerlemesini ve gelişmesini ilgilendiren sorunlarını, diğer kuruluşlarla iş birliği yaparak kamu kuruluşlarına önerilerde bulunmak suretiyle öğretim ve araştırma konusu yapmak, sonuçlarını toplumun yararına sunmak ve kamu kuruluşlarınca istenecek inceleme ve araştırmaları sonuçlandırarak düşüncelerini ve önerilerini bildirmek,
- Eğitim öğretim seferberliği içinde, örgün, yaygın, sürekli ve açık eğitim hizmetini üstlenen kurumlara katkıda bulunacak önlemleri almak,
- Yörelerindeki tarım ve sanayinin gelişmesine ve ihtiyaçlarına uygun meslek elemanlarının yetişmesine ve bilgilerinin gelişmesine katkıda bulunmak, sanayi, tarım ve sağlık hizmetleri ile diğer hizmetlerde modernleşmeyi, üretimde artışı sağlayacak çalışma ve programlar yapmak, uygulamak ve yapılanlara katılmak, bununla ilgili kurumlarla iş birliği yapmak ve çevre sorunlarına çözüm getirici önerilerde bulunmak,
- Eğitim teknolojisini üretmek, geliştirmek, kullanmak, yaygınlaştırmak
- Yükseköğretimin uygulamalı yapılmasına ait eğitim öğretim esaslarını geliştirmek, döner sermaye işletmeleri ve eğitim teknolojisini kullanmak, verimli çalıştırmak ve bu faaliyetlerin geliştirilmesine ilişkin gerekli düzenlemeler ve yaygınlaştırma yapmak, şeklinde belirlenmiştir.

İnönü Üniversitesi de bir yükseköğretim kurumu olarak bu görev ve sorumlulukları yerine getirmek için 3 Nisan 1975 tarihli Resmî Gazete’de yayımlanarak yürürlüğe giren 1872 sayılı “İnönü Üniversitesi Kanunu” ile kurulmuştur.

C. İDAREYE İLİŞKİN BİLGİLER

1. Fiziksel Yapı

Şehir merkezine 10 km mesafede bulunan üniversitemiz, **6.240.793,46 m²** alan üzerinde yer alan Merkez Kampüsü, 2. Organize Sanayi Bölgesinde **30.080,00 m²** üzerinde kurulan Malatya OSB Meslek Yüksekokulu, şehir merkezinde bulunan ve **24.845,00 m²** alan üzerinde yer alan Malatya Meslek Yüksekokulu olmak üzere üç yerleşkesinde eğitim öğretim, bilimsel araştırma ve uygulama faaliyetlerini sürdürmektedir.

1.1 Taşınmazların Genel Dağılımı

Kampüs alanı, nitelikli tesisleriyle olduğu kadar, çok amaçlı kültür salonları, sosyal tesisleri, spor ve rekreasyon alanları ile öğrencilerin ders dışı zamanlarını en verimli şekilde değerlendirmelerine olanak sunmaktadır.

İnönü Üniversitesi, engellilere yönelik eğitim ve uygulama merkezlerinin yanında "Engelsiz Kampüs" çalışmalarıyla da Türkiye'nin önde gelen üniversitelerinden biridir.

Ayrıca üniversitemiz Türkiye'deki üniversiteler içerisinde yapı/yerleşke, enerji yönetimi, ulaşım, atık yönetimi ve sürdürülebilir çevre eğitimi kategorilerinde “Yeşil Kampüs” olarak nitelendirilen sürdürülebilir kampüs yaşamı içerisinde her geçen yıl önemli bir kazanım sağlamıştır.

1.2 Açık ve Kapalı Alanların Dağılımı

1.2.1 Genel Alan Dağılımı

Tablo 1: Genel Alan Dağılımı Tablosu

Birim	Net Alan (m ²)	Brüt Alan (m ²)
Deney Hayvanları Üretim ve Araştırma Merkezi	2.060,04	2.296,25
Eski Dış Hekimliği Eğitim Binası	8.700,79	10.065,15
Yeni Dış Hekimliği Hastane Bloğu	15.009,58	16.015,59
Yeni Dış Hekimliği Eğitim Bloğu	3.113,09	3.936,25
Eczacılık Fakültesi	7.993,53	9.957,48
Eğitim Fakültesi	18.158,48	20.891,00
Engelli Araştırma Merkezi	2.715,91	2.972,00
TED Koleji Binası (SKS, Fen Edebiyat, İNUZEM)	10.925,55	14.345,00
Geleneksel El Sanatları	464,07	500,00
Güzel Sanatlar ve Tasarım Fakültesi	9.629,33	11.929,00
Hukuk Fakültesi	8.474,81	8.557,00
İktisadi ve İdari Bilimler Fakültesi Yeni Anfi	2.835,58	3.158,00
İlahiyat Fakültesi	8.717,50	9.509,00
İlahiyat Fakültesi Kafeterya	397,60	430,00
İletişim Fakültesi	6.596,15	7.728,00
İnönü Üniversitesi Açık Yüzme Havuzu	3.006,90	3.230,00
İnönü Üniversitesi PersonelYemekhanesi (Esenlik Üstü)	1.608,66	1.840,00
Yeni Personel Yemekhanesi	550,25	611,39
İnönü Üniversitesi Araç Kademe	356,87	400,00
İnönü Üniversitesi Arıza Birimleri	1.211,45	1.326,00
İnönü Üniversitesi Cami – TOKİ Binaları	1.985,52	2.653,00
Mustafa Fuat Kaplan Okul Öncesi Eğitim ve Kültür Merkezi	1.887,00	1.910,00
Gençlik Merkezi (İşçi Koordinasyon Bir. Tarafından Kullanılıyor)	183,30	206,00
İnönü Üniversitesi Giriş Tesisleri	216,17	263,84
İnönü Üniversitesi Güvenlik Merkezi	144,74	151,05
Hasta Yakınları Konukevi (Şahin Nalbant)	4.948,00	4.948,00
İnönü Üniversitesi Hobi Bahçeleri (6 m2) 67adet	420,00	420,00
İnönü Üniversitesi Isı Merkezi	2.244,99	2.350,00
İnönü Üniversitesi İlahiyat Camii	4.115,00	4.526,00
İnönü Üniversitesi Kapalı Halı Saha	3.000,00	3.010,00
İnönü Üniversitesi Kapalı Tenis Kortu	647,50	647,50
İnönü Üniversitesi Kapalı Yüzme Havuzu	3.241,40	3.565,54
Fen Edebiyat Laboratuvarı (Eski Křeş)	362,17	395,00
İnönü Üniversitesi Kütüphane	6.838,75	7.857,00
Lojmanlar	44.813,00	49.294,30
İnönü Üniversitesi Mekanik Atölye	415,74	417,00
İdari ve Mali İşler Depo (SKS Prefabrik Bina)	835,47	900,00
İnönü Üniversitesi Olimpik Açık Havuz Restoranı	393,50	438,18
İnönü Üniversitesi Sera	1.022,00	1.031,00
İnönü Üniversitesi Yaşam Merkezi	4.498,00	4.947,80
Doğa Kampüs Kafe	464,60	497,00
Çardak Kafe	1.184,51	1.772,00

Lezzet Durađı (Yöresel Lezzetler)	476,48	504,00
Kahve Durađı	388,80	432,00
Kale Su Sporları Merkezi	899,18	946,00
Karacıđer Nakil Enstitüsü	17.704,44	20.000,00
Mediko Mutfađı (Yük. Ger. Lab.)	578,70	643,00
Merkezi Derslik Amfi Blođu	3.349,34	3.411,00
Mevhibe İnönü Anaokulu	280,80	312,00
MİAD Hasta Yakınları Konuk Evi	3.924,32	4.623,00
Mühendislik Fakültesi	32.134,46	37.626,20
Öđrenci Merkezi	9.180,05	11.168,00
Petrol Araştırma Laboratuvarı	3.873,02	4.413,80
Rasathane	236,55	339,00
Rektörlük A Blok	2.264,40	2.400,00
Rektörlük B Blok (İdari Birimler)	6.698,24	7.332,00
Sađlık Bilimleri Fakültesi	10.865,09	11.944,00
SKSDB - Kapalı Spor Salonu	3.361,27	4.408,00
Spor Bilimleri Fakültesi	3.840,15	4.534,00
Spor Bilimleri Fakültesi Cep Salon	780,00	780,00
Spor Bilimleri Fakültesi Kapalı Spor Salonu	3.776,96	3.950,00
Tıp Fakültesi	13.492,15	14.966,25
Tıp Fakültesi Amfi Blođu	3.393,92	3.503,62
Turgut Özal Kongre ve Kültür Merkezi	4.160,54	6.075,24
Turgut Özal Tıp Merkezi/Enerji ve Isı Merkezi	118.433,18	135.000,00
Turgut Özal Tıp Merkezi Onkoloji Hastanesi	31.590,00	34.749,00
Üniversite AVM	5.324,35	5.800,00
Yabancı Diller Yüksekokulu	5.700,26	6.055,50
Malatya Meslek Yüksekokulu	11.987,35	13.270,65
OSB Meslek Yüksekokulu	11.196,00	12.440,00
Merkez Kampüs 11 Adet Basketbol ve Voleybol Sahası	5.925,00	5.925,00
Merkez Kampüs 7 Adet Açık Tenis Kortu	4.662,00	4.662,00
Merkez Kampüs 1 Adet Plaj Voleybol	400,00	400,00
Merkez Kampüs 3 Adet Açık Halı Saha	4.500,00	4.500,00
Stadyum	12.400,00	12.400,00
Kale Su Sporları Merkezi (Voleybol Sahası)	286,00	286,00
Kale Su Sporları Merkezi (Basketbol Sahası)	608,00	608,00
Mevhibe Hanım Kız Yurdu	5.523,30	6.137,00
Mevhibe Hanım Erkek Yurdu	6.750,54	7.500,60
KYK Öđrenci Yurtları	80.277,30	89.197,00
GENEL TOPLAM	627.609,65	705.139,18

1.2.2 Eğitim Alanları Dađılımı

Tablo 2:Eđitim Alanları Dađılımı

Birim	Alan (m ²)	
Eski Diř Hekimliđi Fakültesi	4.919,99	
Yeni Diř Hekimliđi Eğitim Blođu	3.936,25	
Eczacılık Fakültesi	7.151,60	
Eđitim Fakültesi	B Blok Derslik	7.667,95
	B Blok İdare	2.252,69
	C Blok	7.855,33
Fen Edebiyat Fakültesi	8.476,48	

Geleneksel El Sanatları		386,32
Güzel Sanatlar ve Tasarım Fakültesi	A Blok	6.824,50
	B Blok (Ek Bina)	3.273,66
Hukuk Fakültesi		6.799,50
İNUZEM		965,27
İktisadi İdari Bil. Fak.	Yeni Amfi Bloğu	2.470,71
İlahiyat Fakültesi		7.083,09
İletişim Fakültesi		6.021,15
Merkezi Derslik Amfi Bloğu		2.556,31
Mühendislik Fakültesi	A-B Blok	9.175,40
	C Blok Akademik Birimler	2.634,85
	D Blok Akademik Birimler	4.454,94
Sağlık Bilimleri Fakültesi		9.258,46
Spor Bilimleri Fakültesi		3.223,93
Tıp Fakültesi		11.764,76
Tıp Fakültesi Amfi Bloğu		2.855,24
Yabancı Diller Yüksekokulu		5.018,81
Malatya MYO		9.766,67
OSB MYO		5.200,62
TOPLAM		141.994,48

1.2.3 Araştırma Alanları

Tablo 3:Araştırma Alanları Dağılımı

Birim	Alan (m²)
Araştırma Laboratuvarları	19.393,41
Deney Hayvanları Üretim ve Araştırma Merkezi	2.164,49
Engelli Araştırma Merkezi	2.278,97
İBTAM	4.263,80
Rasathane	286,00
Geleneksel El Sanatları	49,60
Fen Edebiyat Laboratuvarı (Eski Kreş)	395,00
TOPLAM	28.831,27

Tablo 4:Araştırma Laboratuvarları

Birim	Laboratuvar Adı	Alan (m²)
Eczacılık Fakültesi	Farmasötik Teknoloji Öğrenci Laboratuvarı	132,00
	Analitik Kimya Öğrenci Laboratuvarı	130,00
	Farmasötik Toksikoloji ve Farmakognozi Öğrenci Laboratuvarı	128,00
	Farmasötik Kimya Öğrenci Laboratuvarı	132,00
	Merkez Araştırma Laboratuvarı	110,00
	Biyokimya Öğrenci Laboratuvarı	105,00
	Farmasötik Botanik ve Farmasötik Mikrobiyoloji Öğrenci Laboratuvarı	100,00
	Farmasötik Teknoloji ve Radyofarmasi Araştırma Laboratuvarı	118,00

	Farmasötik Botanik ve Farmakognozi Araştırma Laboratuvarı	116,00
Spor Bilimleri Fakültesi	Fizyoloji Laboratuvarı	100,00
Güzel Sanatlar ve Tasarım Fakültesi	Coğrafi Bilgi Sist. ve Uzaktan Algılama Laboratuvarı	70,00
Mühendislik Fakültesi	Biyomedikal Mühendisliği Biyomalzeme ve Hücre Kültürü Laboratuvarı	50,00
	Biyomedikal Mühendisliği Elektrik-Elektronik Laboratuvarı	90,00
	Biyomedikal Mühendisliği Bilgisayar Laboratuvarı	100,00
	Biyomedikal Mühendisliği Biyomedikal Enstrümantasyon Lab-1	68,00
	Biyomedikal Mühendisliği Biyomedikal Enstrümantasyon Lab-2	70,00
	EEM Bilgisayar Laboratuvarı	90,00
	EEM Mikro İşlemciler ve Lojik Laboratuvarı	84,00
	EEM Elektronik Laboratuvarı	108,00
	EEM Elektrik Devre Laboratuvarı	114,00
	EEM Kontrol Laboratuvarı	102,00
	EEM Elektrik Makineleri Laboratuvarı	95,00
	EEM Elektrik Tesisleri Laboratuvarı	70,00
	EEM Güç Elektroniği Laboratuvarı	72,00
	EEM Elektromanyetik ve Mikrodalga Laboratuvarı	50,00
	EEM Yüksek Gerilim Laboratuvarı	85,00
	EEM Elektrik Makineleri Araştırma Laboratuvarı	30,00
	EEM Elektrik Makineleri - 2 Araştırma Laboratuvarı	18,00
	EEM Devreler ve Sistemler Araştırma Laboratuvarı	30,00
	EEM İleri Düzey Veri İşleme Araştırma Laboratuvarı	20,00
	Gıda Mühendisliği Gıda Analizleri Laboratuvarı	143,40
	Gıda Mühendisliği Temel İşlemler Laboratuvarı	268,00
	Gıda Mühendisliği Mikrobiyoloji Laboratuvarı	125,30
	Gıda Mühendisliği Kromatografik Analizler Laboratuvarı	21,70
	Gıda Mühendisliği Biyoteknoloji Laboratuvarı	24,00
	Gıda Mühendisliği Ürün Geliştirme Laboratuvarı	132,90
	Gıda Mühendisliği Yağ Kimyası Laboratuvarı	880,00
	Gıda Mühendisliği Araştırma Laboratuvarı 1	16,90
	Gıda Mühendisliği Araştırma Laboratuvarı 2	130,50
	Gıda Mühendisliği Araştırma Laboratuvarı 3	17,40
	Maden Mühendisliği Kaya Mekaniği ve Cevher Hazırlama Lab.	400,00
	Maden Mühendisliği Mineraloji ve Petrografi Laboratuvarı	70,00
	Maden Mühendisliği Cevher Zenginleştirme Laboratuvarı	70,00
	Maden Mühendisliği Cevher Zenginleştirme Araştırma Lab. 1	140,00
	Maden Mühendisliği Cevher Zenginleştirme Araştırma Lab. 2	70,00
Maden Mühendisliği Mermer ve Doğal Taş Araştırma Lab.	17,00	

	Maden Mühendisliği Asit Maden Drenajı Araştırma Laboratuvarı	17,00
	İnşaat Mühendisliği Yapı Mekaniği Laboratuvarı	430,00
	İnşaat Mühendisliği Yapı Malzemesi Laboratuvarı	130,00
	İnşaat Mühendisliği Ulaştırma Laboratuvarı	130,00
	İnşaat Mühendisliği Geoteknik Laboratuvarı	130,00
	İnşaat Mühendisliği Hidrolik Laboratuvarı	290,00
	Kimya Mühendisliği Laboratuvarı I	250,00
	Kimya Mühendisliği Laboratuvarı II	250,00
	Kimya Mühendisliği Genel Kimya Laboratuvarı	210,00
	Kimya Mühendisliği Araştırma Laboratuvarı (C Blok Zemin)	72,00
	Kimya Mühendisliği Araştırma Laboratuvarı (C Blok 3. Kat)	250,00
	Kimya Mühendisliği Araştırma Laboratuvarı (D Blok Zemin)	72,00
	Kimya Mühendisliği Araştırma Laboratuvarı (D Blok Zemin)	72,00
	Kimya Mühendisliği Araştırma Laboratuvarı (E Blok 2. Kat)	195,00
	Makine Mühendisliği Isı Transferi Laboratuvarı	238,00
	Makine Mühendisliği Mekanik Atölye Laboratuvarı	530,00
	Bilgisayar Mühendisliği PC Laboratuvarı I	70,00
	Bilgisayar Mühendisliği Laboratuvarı II- UNIX Laboratuvarı	70,00
	Bilgisayar Mühendisliği Donanım Laboratuvarı	70,00
	Bilgisayar Mühendisliği Robotik Laboratuvarı	50,00
	E Blok Laboratuvar	4.248,69
	F Blok Laboratuvar	4.158,56
	Bilgisayar Mühendisliği Veri İşleme Laboratuvarı	40,00
Tıp Fakültesi	Histoloji Laboratuvarı 1	78,00
	Histoloji Laboratuvarı 2	20,00
	Nöropsikofarmakoloji Laboratuvarı	24,00
	Kardiyovasküler Laboratuvarı	41,00
	Floresans spektrofotometri Laboratuvarı	30,00
	İmmunaassay Laboratuvarı	33,00
	Fizyoloji moleküler Arş. Laboratuvarı	17,00
	Biyokimya Araştırma Laboratuvarı	160,00
	Moleküler Genetik Araştırma Laboratuvarı	24,00
	Biyofizik Araştırma Laboratuvarı	24,00
Hemşirelik Fakültesi	Erişkin Simülasyon Laboratuvarı	56,00
	Çocuk Simülasyon Laboratuvarı	56,00
	Teknik Laboratuvar	52,00
Sağlık Bilimleri Fakültesi	Ebelik Araştırma Laboratuvarı	102,96
	Fizyoterapi ve Rehabilitasyon Araş. Laboratuvarı	105,60
	Protez Laboratuvarı	94,00
	Ortodonti Laboratuvarı	41,00
	Pedodonti Laboratuvarı	19,50
Sağlık Hizmetleri MYO	Hasta Bakım Laboratuvarı	70,00
	İlk – Acil Yardım Laboratuvarı	70,00

	Tıbbi Laboratuvar Teknikleri Uyg. Laboratuvarı	70,00
	Fizyoterapi ve Rehabilitasyon Araş. Laboratuvarı	56,00
	Temel Eczacılık Hizmetleri Laboratuvarı	50,00
Malatya MYO	İş Sağlığı Güvenliği Laboratuvarı	60,00
Malatya OSB MYO	Malzeme Laboratuvarı	72,00
	Tersine Mühendislik Laboratuvarı	90,00
	Hidrolik Pnömatik Laboratuvarı	72,00
	Malzeme ve Kalite Kontrol Laboratuvarı	79,00
	Talaşlı İmalat Atölyesi	178,00
	CNC Laboratuvarı	119,00
	Kaynak Atölyesi – 1	72,00
	Kaynak Atölyesi – 2	90,00
	Yapı Malzemeleri Laboratuvarı	110,00
	Zemin Mekaniği Laboratuvarı	73,00
	Elektrik Laboratuvarı – 1	90,00
	Elektrik Laboratuvarı – 2	79,00
	İklimlendirme ve Soğutma Laboratuvarı – 2	72,00
	İklimlendirme ve Soğutma Laboratuvarı – 3	110,00
	Hibrit ve Elektrikli Taşıt Teknikleri Atölyesi	79,00
	Elektronik Laboratuvarı – 1	77,00
	Elektronik Laboratuvarı – 2	88,00
	Elektronik Laboratuvarı – 3	101,00
	Türk Telekom Eğitim Laboratuvarı	72,00
	Kesim Dikim Atölyesi	178,00
	Tekstil Atölyesi – 2	119,00
	Gıda Laboratuvarı	110,00
TOPLAM		19.393,41

1.2.4 Yönetim Alanları

Tablo 5:Yönetim Alanları Dağılımı

Birim	Fonksiyon	Alan (m ²)
Rektörlük A Blok	Yönetim Binası	2.173,35
Rektörlük B Blok (İdari Birimler)	Yönetim Binası	6.887,19
Merkez Kampüs Fakülte /Yüksekokul/ Enstitü	Akademik, İdari ve Personel/Yönetici Ofisleri	21.251,48
Güvenlik Merkezi	Yönetim Binası	151,05
Malatya OSB MYO İdari Blok	Yönetim Binası	3.161,00
Malatya MYO	Akademik İdari Pers. Ofisleri	1.100,19
Öğrenci Merkezi	İdari Personel/Yönetici Ofisleri	1.499,37
Yapı İşleri Teknik DaireBaşkanlığı	Bakım Onarım Arıza Birimleri	1.726,00
TOPLAM		37.943,17

1.2.5Sağlık Alanları

Tablo 6: Sağlık Alanları Dağılımı

Birim	Alan (m ²)
Turgut Özal Tıp Merkezi	135.000,00
Karaciğer Nakil Hastanesi	20.000,00
Onkoloji Hastanesi	34.749,00
Yeni Dış Hekimliği Hastane Bloğu	16.015,59
TOPLAM	205.764,59

1.2.6Kütüphane Alanları

Tablo 7:Kütüphane Alanları Dağılımı

Birim	Alan (m ²)
İnönü Üniversitesi Merkez Kütüphane	7.331,58
Hukuk Fakültesi Kütüphanesi	284,00
Tıp Fakültesi / Amfi Bloğu Kütüphanesi	507,70
Malatya MYO Kütüphanesi	61,62
Malatya OSB Meslek Yüksekokulu Kütüphanesi	123,38
İlahiyat Fakültesi İslami İlimler İhtisas Kütüphanesi	1.059,00
Diğer Fakülte Kütüphane Okuma Salonları	2.729,62
Ted Koleji Binası Kütüphane	310,00
TOPLAM	12.932,90

1.2.7Sosyal Alanlar

Tablo 8: Sosyal Alanlar Dağılımı

Sosyal alanlar	Birim	Adet	Alan(m ²)
Kantinler	Yeni Dış Hekimliği Fakültesi Kantini	1	162,00
	Ted Koleji Binası Kantini	1	180,00
	Eczacılık Fakültesi Kantini	1	17,00
	Eğitim Fakültesi C Blok Kantini	2	273,78
	Güzel Sanatlar ve Tasarım Fakültesi B Blok (Ek Bina) Kantini	2	206,32
	Hukuk Fakültesi Kantini	1	206,00
	İktisadi ve İdari Bilimler Fak. Yeni Amfi Bloğu Kantini	1	103,00
	İletişim Fakültesi Kantini	1	129,00
	İnönü Üniversitesi Açık Yüzme Havuzu Kantini	1	136,00
	İnönü Üniversitesi Kapalı Yüzme Havuzu Kantini	1	95,00
	İnönü Üniversitesi Kütüphane Kantini	2	388,80
	Mühendislik Fakültesi A-B Blok Kantini	1	208,00
	Öğrenci Merkezi Kantini	1	171,42
	Sağlık Bilimleri Fakültesi Kantini	1	352,00
	Tıp Fakültesi Amfi Bloğu Kantini	1	209,07
	Turgut Özal Tıp Merkezi Kantini	5	392,41
	Merkezi Derslik Amfi Bloğu Kantini	1	336,62

	Malatya MYO Kantini	1	239,40
	Kale Su Sporları Merkezi Kantini	1	83,53
	Onkoloji Hastanesi Kantini	1	132,00
	Malatya OSB MYO Kantini	1	263,74
Kafeteryalar	İlahiyat Fakültesi Kafeterya	1	430,00
	Kafeterya (Doğa Kampüs Kafe)	1	497,00
	Kafeterya (Çardak Kafe)	1	1.772,00
	Kafeterya (Kahve Durağı)	1	432,00
	Kafeterya (Yöresel Lezzetler)	1	504,00
Yemekhaneler	Esenlik Üstü Personel Yemekhanesi	2	1.770,00
	Yeni Personel Yemekhanesi	1	611,39
	Yaşam Merkezi Yemekhanesi	1	554,47
	Hastane Yemekhanesi	4	1.322,11
	Karaciğer Nakil Hastanesi Yemekhanesi	1	143,80
	Malatya MYO Yemekhanesi	1	693,23
	Malatya OSB MYO Yemekhanesi	1	570,55
Restoranlar	AVM Öğrenci Yemekhanesi (Bodrum Kat)	1	1.475,00
	Olimpik Açık Havuz Restoranı	1	438,18
İbadet Alanları	Yaşam Merkezi Restoranı	1	661,60
	İnönü Üniversitesi Camii	1	2.653,00
Diğer	İnönü Üniversitesi İlahiyat Camii	1	4.526,00
	İşçi Koordinasyon (Gençlik Merkezi)	1	188,06
	Öğrenci Merkezi	1	9.103,90
	İnönü Üniversitesi Yaşam Merkezi	1	3.281,93
	İnönü Üniversitesi Hobi Bahçeleri 70 adet	1	420,00
	Öğrenci Toplulukları	1	900,00
	Kongre ve Kültür Merkezi	1	254,65
	Malatya OSB MYO Sosyal Tesis Bloğu	1	812,71
	Ted Koleji Diğer Sosyal Alanlar	2	332,51
Diğer	2	416,32	
TOPLAM		60	39.049,41

1.2.8 Spor Alanları

Tablo 9: Spor Alanları Dağılımı

	Birim	Adet	Alan(m ²)
Yüzme Havuzları	Olimpik Açık Yüzme Havuzu	1	3.230,00
	Yarı Olimpik Kapalı Yüzme Havuzu	1	3.565,54
Halı Sahalar	İnönü Üniversitesi Kapalı Halı Saha	2	3.010,00
	İnönü Üniversitesi Açık Halı Saha	3	4.500,00
Basketbol / Voleybol Sahaları	İnönü Üniversitesi Merkez Kampüs	11	5.925,00
	Plaj Voleybol Sahası	1	400,00
	Kale Su Sporları Merkezi (Basketbol Sahası)	1	608,00
	Kale Su Sporları Merkezi (Voleybol Sahası)	1	286,00
Tenis Kortları	Kapalı Tenis Kortu	1	647,50
	Açık Tenis Kortu	7	4.662,00
Spor Salonları	SKSDB Kapalı Spor Salonu	1	4.408,00
	Spor Bil. Fak. Kapalı Spor Sal.	1	3.950,00
	Spor Bil. Fak. Cep Spor Sal.	1	780,00
	Engelli Araştırma Merkezi Salonu	1	241,00
	Malatya MYO	1	1.250,00

	Ted Koleji Kapalı Spor Salonu, Bilardo ve Tekvando	1	945,36
	Kale Su Sporları Merkezi	1	946,00
Stadyum	Stadyum	1	12.400,00
TOPLAM		37	51.754,40

1.2.9 Barınma Alanları

Tablo 10: Barınma Alanları Dağılımı

Adı	Adet	Alan(m ²)
Lojmanlar	404	49.294,30
Mehmet Şahin NalbantKonukevi	1	4.948,00
MIAD Konukevi	1	4.623,00
Öğrenci Yurtları	3	89.197,00
Mevhibe İnönü Öğrenci Yurtları	2	13.637,60
TOPLAM	411	161.699,90

1.2.10 Konferans, Toplantı Salonu, Seminer Salonları/Seminer Odaları

İnönü Üniversitesinde eğitim, kültür vb. faaliyet alanları için kullanılan toplantı ve konferans salonlarına ilişkin bilgiler aşağıdaki tabloda yer almaktadır. Aşağıda yer alan salonların bazıları buldukları birimlerin kullanımına açık iken bazıları da üniversitemizin bütün birimlerinin kullanımına açıktır.

Tablo 11: Konferans, Toplantı Salonu, Seminer Salonu / Seminer Odaları

Birim	Toplantı Salonu		Konferans Salonu		Kültür/Kongre Merkezi	
	Adet	Alan(m ²)	Adet	Alan(m ²)	Adet	Alan(m ²)
Deney Hayvanları Ür. ve Araş. Merk.	1	82,55				
Diş Hekimliği Fakültesi	7	234,32				
Eczacılık Fakültesi	1	50,00	2	253,00		
Eğitim Fakültesi B Blok Derslik	2	78,20				
Eğitim Fakültesi C Blok			1	213,84		
Güzel Sanatlar ve Tasarım Fakültesi A Blok	2	73,00			1	311,00
Hukuk Fakültesi	4	190,00				
İktisadi ve İdari Bilimler Fakültesi Yeni Amfi Bloğu	2	92,00	1	181,00		
İlahiyat Fakültesi	2	207,00	2	396,41		
İletişim Fakültesi	2	95,74				
Personel Yemekhanesi	1	70,00				
Gençlik Merkezi	1	17,94				
Kütüphane	1	136,62				
Misafirhane	1	96,00				
Mühendislik Fakültesi C Blok Akademik Birimler	1	49,70				

Mühendislik Fakültesi E Blok Laboratuvar	2	93,72				
Mühendislik Fakültesi F Blok Laboratuvar	1	46,77				
Öğrenci Merkezi	9	387,31				
Petrol Araştırma Laboratuvarı	1	150,00				
Rasathane	1	53,00				
Rektörlük A Blok	2	226,65				
Rektörlük B Blok (İdari Birimler)	7	444,81				
Sağlık Bilimleri Fakültesi	3	197,00				
Spor Bilimleri Fakültesi	4	112,09	1	234,49		
Tıp Fakültesi	4	225,72				
Kongre ve Kültür Merkezi	1	601,50	3	334,86	1	584,90
Yabancı Diller Yüksekokulu	1	92,18				
Malatya MYO	1	99,54				
OSB MYO	1	178,00				
TOPLAM	66	4.381,36	10	1.613,6	2	895,90
				6.890,86		

1.2.11 Diğer Alanlar

Tablo 12: Diğer Alanlar

Birim	Alan (m ²)
İnönü Üniversitesi Giriş Tesisleri	263,84
Isı Merkezi	2.246,37
Mekanik Atölye	238,29
İnönü Üniversitesi Sera	1.031,00
Üniversite AVM	5.800,00
Kongre ve Kültür Merkezi	6.075,24
İnönü Üniversitesi Kreşi	395,00
Mustafa Fuat Kaplan Okul Öncesi Eğitim ve Kültür Merkezi	1.910,00
Mevhibe İnönü Anaokulu	312,00
TOPLAM	18.271,74

1.3 Açık ve Kapalı Mekânların Hizmet Alanlarına Göre Dağılımı

Üniversite yerleşkemizde hizmet alanları dağılımı; **141.994,48 m²** eğitim alanı, **28.831,27 m²** araştırma alanı, **37.949,63 m²** yönetim alanı, **205.764,59 m²** sağlık alanı, **12.932,90 m²** kütüphane alanı, **39.049,41 m²** sosyal alanlar, **51.754,40 m²** spor alanı, **161.699,90 m²** barınma alanı, **6.890,86 m²** toplantı salonu, kültür/ kongre merkezleri ile **18.271,74 m²** diğer alanlar şeklindedir.

Tablo 13: Alanların Fonksiyonel Sınıflandırılması

Fonksiyonlar	Toplam Kullanım Alanı (m ²)
Eğitim	141.994,48
Araştırma	28.831,27
Yönetim	37.949,63
Sağlık	205.764,59
Kütüphane	12.932,90
Sosyal Alanlar	39.049,41
Spor Alanı	51.754,40
Barınma	161.699,90
Toplantı Salonu, Kültür/ Kongre Merkezleri	6.890,86
Diğer Alanlar	18.271,74
TOPLAM	705.139,18

Şekil 1: Toplam Kullanım Alanı (m²)

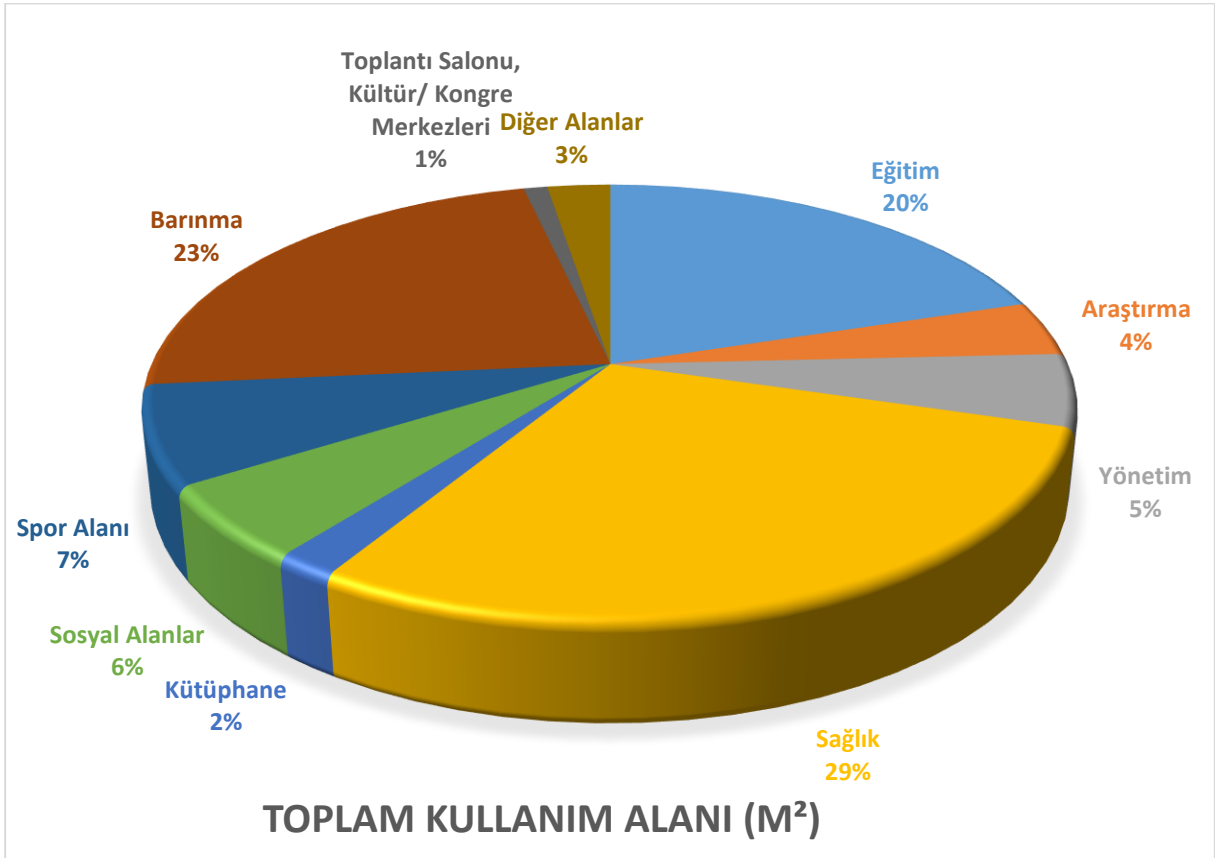

1.4 Yeşil Kampüs

İnönü Üniversitesi 6.240.793 m² alana sahip olup açık yeşil alanlar ve orman bitki örtüsüyle kaplı alanlar kampüsün büyük bir bölümünü oluşturmaktadır. Üniversitemiz, Türkiye’de bitki türü çeşitliliği bakımından ilk sırada yer almaktadır.

Kampüs içerisindeki toplam bina zemin alanları 153.794,32 m², orman bitki örtüsüyle kaplı alanlar 3.641.324 m² ve açık yeşil alanlar 4.019.324 m² alan kapsamaktadır. Kampüs içi açık alanın toplam alana oranı %97 olarak hesaplanmıştır.

TSE’nin İnönü Üniversitesi’ndeki “ISO 14001 Çevre Yönetim Sistemi” çalışmaları kapsamında belgelendirme çalışması tamamlandı. Bu çerçevede İnönü Üniversitesi, doğal kaynakların kullanımının azaltılmasını, suya, toprağa ve havaya verilen zararların en aza çekilmesini hedefleyen uluslararası standartlı Çevre Yönetim Sistemi Belgesi almaya hak kazandı. Ayrıca enerji yönetim sistemi organizasyonel yapısını daha önceden oluşturmuş ve enerji yönetimini başarılı bir şekilde sürdüren üniversitemiz TSE ISO EN 50001:2018 Enerji Yönetim Sistemi Belgelendirme çalışmalarını başlatmıştır.

Dünyadaki üniversitelerin yerleşke ve altyapı, enerji ve iklim değişikliği, atık, su, ulaşım, eğitim ve araştırma kategorilerinde değerlendirme yapan uluslararası yeşil kampüs değerlendirme kuruluşu UI Green Metric’in 2024 yılı değerlendirme raporuna göre Yeşil Kampüs sıralamasında 2023 yılında 156’ncı sırada yer alan üniversitemiz, dünya çapında 1477 üniversitenin katıldığı 2024 sıralamasında 17 basamak yükselerek 139’uncu oldu. Üniversitemiz Türkiye ve Kıbrıs Türk Cumhuriyeti’nden 120 üniversitenin katıldığı 2024 UI Green Metric Türkiye sıralamasında ise 10’uncu sırada yer aldı.

UI Green Metric’in 2024 yılı raporuna göre üniversitemiz, yerleşke ve altyapı kategorisinde 1400 puan, enerji ve iklim değişikliği kategorisinde 1650 puan, atık yönetimi kategorisinde 1050 puan, su yönetimi kategorisinde 800 puan, ulaşım kategorisinde 1650 puan, eğitim ve araştırma kategorisinde ise 1750 puan alarak toplamda 8.300 puan topladı.

İnönü Üniversitesiyle ilgili kurumun web sitesinde hazırlanan sayfada üniversitenin kurumsal bilgileri ile “Yeşil Kampüs Kültürü” anlayışı çerçevesinde yaptığı çalışmalar ve son yıllardaki “Dünya Yeşil Kampüs Sıralamaları”nda elde ettiği başarılar yer almaktadır.

Enerji ve İklim

2024 Şubat ayında Üniversitemizin yapmış olduğu “TS EN ISO 50001 Enerji Yönetim Sistemi” belge başvurusunu yerinde değerlendirmek için yapılan denetimler sonrasında Üniversitemiz TSE ISO EN 50001:2018 Belgesi’ni almaya hak kazandı.

2023 yılı içerisinde Üniversite sınırları içerisinde 2.4 MW lık bir Güneş Enerji Santrali kurulması için alınan çağrı mektubu sonrasında Çevre Etki Değerlendirme Raporu (ÇEDR) alınmıştır. Çevre, Şehircilik ve İklim Değişikliği Bakanlığı tarafından yürütülen KAYE Projesi Kamu Binaları Yenilenebilir Enerji Tesisleri için teşvik vermektedir. Merkez yerleşkemiz için 1.3 MW olmak üzere yaptığımız GES Proje başvurusu onaylanmış olup çağrı mektubu almak için gerekli işlemler başlatılmıştır.

Üniversitemizde birçok noktada yenilenebilir enerji sistemlerinden üretim sağlanarak enerji maliyetleri düşürülmekte olup aynı zamanda ülkemizin enerjideki dışa bağımlılığının azaltılmasına katkıda bulunmaktadır. Kampüs alanında 2023 yılında Teknokent bölgesinde 600 kW’lık güneş enerji sistemi kurularak toplamda yılda yaklaşık 8.780.000 kW’lık enerji üretimi sağlanmaktadır.

Yaşam Merkezi binamız 2022 yılında “LEED SILVER Sertifikası” almaya hak kazanmıştır.

Yerleşke ve Altyapı

Kampüs içerisindeki toplam orman alan bitki örtüsüyle kaplı alanlar 2023 yılında 541.000 m² alana ağaç dikilerek 3.641.324 m²’ye yükseltilmiştir ve açık yeşil alanlar 4.019.324 m² alanı kapsamaktadır. Kampüs içi yeşil alanın toplam alana oranı %97 olarak hesaplanmıştır.

2024 Yılında Üniversitemiz Yükseköğretim Kurulu (YÖK) tarafından gerçekleştirilen “2024 Engelsiz Üniversiteler Ödülleri” kapsamında en çok bayrak alan üniversiteler arasında üçüncü sırada yer almıştır.

Ulaşım

Üniversitemizde güvenli ve standartlara uygun bisiklet yolları bulunmaktadır. Üniversite merkez kampüsünde Ring yolunun kenarında yer alan yürüyüş yolunun yanında 3174 metre uzunluğunda 260 cm genişliğinde, Pembe Yol (Bilgeler Yolu) üzerinde 1115 metre uzunluğunda 260 cm genişliğinde ve OSB Meslek Yüksekokulunda 350 metre uzunluğunda 200 cm genişliğinde olmak üzere toplam 4639 metre uzunluğunda bisiklet yolları mevcuttur.

Üniversitemizde 2022 yılında eklenen iki adet şarj istasyonu ile toplam dört adet şarj istasyonu kullanılabilir duruma gelmiştir. Malatya OSB MYO'da iki araçlık 22 kW gücünde AC şarj istasyonu, 24 kW gücünde DC şarj istasyonu ve 22 kW gücünde Tip-2 kablolu AC şarj istasyonu mevcuttur. 2024 yılında üniversitemiz merkez yerleşkesine, bir adet 180 kW DC, altı adet 22 kW AC elektrikli şarj istasyonu olmak üzere toplamda yedi adet elektrikli şarj istasyonu kurulmuştur.

Sıfır Atık

Üniversitemizde, imzalanmış geri kazanım sözleşmesi kapsamında fakülteler, idari birimler ve öğrenci merkezlerinde oluşan kâğıt, metal, cam ve plastik malzemeler yaklaşık %90 oranında geri dönüştürülmektedir. Akademisyenlerimiz tarafından çimento kullanılmadan atık malzemelerden don, aşırı sıcak ve yüke karşı mukavemetli ve ultra yüksek dayanımlı beton travers üretilmiştir.

Kaynakların daha verimli kullanılmasını, israfın önlenmesini ve atık miktarını azaltarak oluşan atığın geri dönüştürülmesini amaçlayan bir anlayışla tüm birimlerimizde “Sıfır Atık” projesi hayata geçirilmiştir. Bu proje kapsamında üniversite personeline eylül ayı içerisinde sıfır atık eğitimi düzenlenmiştir. Üniversitemiz Uluslararası “TS EN ISO 14001 Çevre Yönetim Sistemi Belgesi” alma çalışmalarını tamamlayarak sertifika almaya hak kazanmıştır.

Üniversite kampüsümüzde; sosyal alanlara, personel lojman alanlarına ve öğrenci popülasyonunun yoğun olduğu alanlara üçüncü sınıf atık getirme merkezi kurularak atıkların kaynağında toplanması ve sıfır atık projesine entegre edilmesi sağlanmıştır.

Eğitim ve Araştırma

İnönü Üniversitesi, akademisyenleri tarafından yapılan bilimsel çalışmalarla insan sağlığına, yaşam kalitesine ve ekonomiye önemli katkılar sunmaktadır. İnönü Üniversitesi Bilimsel Araştırma Fonu ile sürdürülebilir bir dünya için önemli miktarda bütçe ayırmakta ve bilimsel araştırma projelerini desteklemektedir.

2021-2024 akademik yıllarında üniversitemizin sürdürülebilirlikle ilgili bilimsel yayınlarına bakıldığında son üç yılda toplam 848 yayının olduğu gözlemlenmiştir.

İnönü Üniversitesi mensupları tarafından kimsesiz yaşlı ve çocukların, kimsesiz hastaların ziyaret edilmesi ile gönüllerinin hoş tutulması ve mutlu edilmesi sağlanmaktadır. İnönü Üniversitesi öğrencileri kendi imkânları, gönüllükleri ve iyi niyetleri ile gerçekleştirdikleri sosyal projelerle çevreleri ile gönül köprüleri kurmuşlardır. 2024-2025

eđitim d6neminde 6đrenci topluluklarımız toplamda 622 etkinlikte bulunmuř olup 112 etkinlik s6rd6r6lebilirlikle ilgilidir.

İn6n6 Üniversitesi, daha yařanılabılır bir d6nya iin hedeflerini s6rekli y6kseltmektedir. Bu dođrultuda 6niversitemiz tarafından 6n6m6zdeki yıllarda s6rd6r6lebilirlik 6zerine aılan ders sayısının, bilimsel arařtırma proje sayısının ve b6tesinin, s6rd6r6lebilirlik ile ilgili 6đrenci etkinliklerinin sayısının arttırılması planlanmaktadır. 2024 yılı itibariyle s6rd6r6lebilirlikle ilgili ders sayımız 2779'dur.

Su Y6netimi

2019 yılında yapımı tamamlanan otomasyon sistemine, 2022 yılında iki adet evre sulama kuyusu ve bir adet evre sulama deposu, 6 adet ime suyu kuyusu olmak 6zere toplamda altı nokta daha otomasyon sistemine eklenmiřtir.

Üniversitemizin kamp6s alanı ierisinde muhtelif yerlerde paket arıtma tesisleri kurularak t6m personelimize ve 6đrencilerimize temiz ime suyu imkanları sađlanmıřtır.

İme suyu klorlama iřlemi, su kalite analiz6r6 sayesinde sudaki pH seviyesi algılanarak otomatik olarak yeteri kadar klor takviye edilmesiyle yapılmaktadır. Ayrıca 6niversitemizin ime suyu kalitesi Halk Sađlıđı M6d6rl6đ6 tarafından d6zenli olarak řebekenin u noktalarından alınan 6rneklerin mikrobiyolojik ve kimyasal analizleri yapılarak kontrol edilmektedir. Alınan sonulara g6re mevcut suyumuzun ime suyu olarak kullanımı iin elveriřli olduđu raporlanmıřtır.

1.5 G6neř Enerji Santrali

2023 yılı ierisinde 6niversite sınırları ierisinde 2.4 MW lık bir G6neř Enerji Santrali kurulması iin ađrı mektubu alınmıř olup, ED (evre Etki Deđerlendirme) Raporunu alma ařamasındadır. evre řehircilik ve İklim Deđerikliđi Bakanlıđı tarafından y6r6t6len KAYE projesinde Kamu Binaları Yenilenebilir Enerji tesisleri iin teřvik vermektedir. Malatya OSB MYO yerleřkemiz iin 600 kW olmak 6zere yaptığımız GES Proje bařvurusu deđerlendirme ařamasındadır.

İn6n6 Üniversitesi Turgut 6zal Tıp Merkezine bađlı 5.3 MWp kurulu g6c6ne sahip G6neř Enerji Santralimiz, 120 d6n6m arazi 6zerine kurularak 01 řubat 2015 tarihinden itibaren 6retime gemiřtir. Kurulum sahasında herhangi bir dođal yapıya zarar verilmemiř olup dere yatakları bozulmamıřtır. Kurulduđunda T6rkiye'de kapasitesi en b6y6k g6neř santrali olan merkezimizde geen s6re ierisinde 80.139.675 kwh elektrik 6retimi yapılmıřtır. Santralimiz

en verimli şekilde çalışmakta olup hastanemizin yıllık elektrik tüketiminin yaklaşık %20'sini karşılamaktadır.

Bilindiği gibi geçen süre içerisinde Tıp Merkezimize, Karaciğer Nakil Hastanesi ve Onkoloji Hastanesi de dâhil olmuş olup elektrik tüketimimiz artmıştır. Artan elektrik ihtiyacına binaen ve bu ihtiyacın getirmiş olduğu maliyeti azaltmak amacıyla mevcut güneş enerji santralimize ek yeni fotovoltaik tesisler yapılarak santralde üretim kapasitesinin artırılması düşünülmektedir. Mevcut güneş santralimize sınır arazinin geniş ve uygun olması, santral içerisindeki elektrik altyapıya ait bina ve diğer tesisatların kapasitelerinin uygunluğu, ilk projede Araştırma Hastanemiz ile santral arasındaki 10 MW elektriksel gücü iletecek enerji nakil hattının yapılmış olması mevcut santralimize ek olarak 4.7 MWp elektriksel güce kadar güneş enerji santrali kurulmasına imkân sağlamaktadır.

Bölgemizin güneş enerjisinden yararlanmak için uygun coğrafi konumuna sahip olması, güneş enerjisi kullanımının karbon salınımını engelleyerek çevreci bir uygulama olması, enerjide dışa bağımlılıkta doğal gaz kullanımını azaltarak ülkemiz ekonomisine katkıda bulunulması, ucuzlayan yatırım maliyeti ve yükselen verimiyle kısa zamanda kendi yatırımını karşılaması gibi şartları da düşünürsek Tıp Merkezimizin genişlemesi nedeniyle tüketim miktarının hızla arttığı hesaba katılırsa, güneş enerjisinden daha fazla faydalanmamızın en doğru çözüm olduğu düşünülmektedir. Ayrıca bu sistemler bir kere kurulduktan sonra, 25 yıllık garanti süresi ve 40 yıllık ekonomik ömürleri ile uzun yıllar çalışıp elektrik üreterek elektrik fiyatlarındaki artışlardan en az düzeyde etkilenmektedir.

Güneş Enerji Santralimiz tel örgü ile tamamen çevrilerek güvenlik kapsamına alınmış olup çevre aydınlatması yapılmış ve kamera sistemi ile 24 saat izlenmektedir. Güneş Enerji Santrali'nde kapsamlı topraklama sistemi ile donatılmış sekiz adet paratoner tesisatı ile de yıldırıma karşı önlem alınmıştır. Santral, içerisinde bulunan binada görevli personel vasıtasıyla 24 saat boyunca Scada sistemi ile uzaktan izlenebilmekte, böylece oluşan arızalara kısa sürede müdahale edilmektedir.

İdari bina ve trafo binalarında yangın algılama sistemi bulunmakta olup çıkabilecek herhangi bir yangında söz konusu binalarda otomatik yangın söndürme sistemi bulunmaktadır. Güneş Enerji Santrali statik bir yapıya sahip olmasından dolayı bakım ve personel masrafları diğer santral türlerine göre minimum seviyededir.

Güneş enerji santrali, 25 yıl ekonomik ömürlü olup ayrıca yıllık yaklaşık 2,25 milyon m³ doğal gaz kullanım tasarrufu sağlamakta ve yıllık 250 ton karbon salınımına engel

olmaktadır. 1 Şubat 2015 tarihinde üretime başlayan güneş enerji santralimizin yıllık elektrik üretimi hava şartlarına göre değişim göstermekle birlikte, santralden geçen süre içerisinde toplam 80.139.675 kwh elektrik üretimi sağlanmış ve santral üniversitemize 110.047.252 TL maddi katkı sağlamıştır.

Tablo 14: Güneş Enerji Santrali Yıllık Elektrik Üretimi

Yıl	Kwh/yıl	TL/yıl
2015	8.200.144	2.186.826
2016	8.880.875	3.339.185
2017	8.463.402	2.966.583
2018	7.925.000	3.730.143
2019	7.814.250	4.974.781
2020	7.866.329	5.674.782
2021	8.217.900	7.817.807
2022	7.762.500	20.743.690
2023	7.659.000	27.549.705
2024	7.350.275	31.063.750
TOPLAM	80.139.675	110.047.252

Sonuç olarak, Tıp Merkezinin mevsim şartlarının değişikliğine bağlı olarak özellikle yaz aylarında gün içerisinde anlık elektrik talebi 7,5 - 8,5 MW arasında değişmekte, buna karşılık Güneş Enerji Santralinde aynı dönemde şartlar uygun olduğunda anlık 4 - 4,5 MW elektrik üretilmektedir. Yukarıda bahsedildiği gibi santralimizin mevcut altyapısı kullanılarak tüketim artışından kaynaklı olarak ilk aşamada 1,2 MW artırılması planlanmaktadır.

2. Teşkilat Yapısı

Üst Yönetim

Rektör

Devlet ve vakıf üniversitelerine rektör, Cumhurbaşkanınca atanır. Rektör, üniversite tüzel kişiliğini temsil eder. Rektör, üniversitenin ve bağlı birimlerinin öğretim kapasitesinin rasyonel bir şekilde kullanılmasında ve geliştirilmesinde, öğrencilere gerekli sosyal hizmetlerin sağlanmasında, gerektiği zaman güvenlik önlemlerinin alınmasında, eğitim öğretim, bilimsel araştırma ve yayım faaliyetlerinin kalkınma planı, ilke ve hedefleri doğrultusunda planlanıp yürütülmesinde, bilimsel ve idari gözetim ve denetimin yapılmasında ve bu görevlerin alt birimlere aktarılmasında, takip ve kontrol edilmesinde ve sonuçlarının alınmasında birinci derecede yetkili ve sorumludur.

Görev, Yetki ve Sorumlulukları

- Üniversite kurullarına başkanlık etmek, yükseköğretim üst kuruluşlarının kararlarını uygulamak, üniversite kurullarının önerilerini inceleyerek karara bağlamak ve üniversiteye bağlı kuruluşlar arasında düzenli çalışmayı sağlamak,
- Her eğitim - öğretim yılı sonunda ve gerektiğinde üniversitenin eğitim öğretim, bilimsel araştırma ve yayım faaliyetleri hakkında Üniversitelerarası Kurula bilgi vermek,
- Üniversitenin yatırım programlarını, bütçesini ve kadro ihtiyaçlarını, bağlı birimlerinin ve üniversite yönetim kurulu ile senatonun görüş ve önerilerini aldıktan sonra hazırlamak ve Yükseköğretim Kuruluna sunmak,
- Gerekli gördüğü hallerde üniversiteyi oluşturan kuruluş ve birimlerde görevli öğretim elemanlarının ve diğer personelin görev yerlerini değiştirmek veya bunlara yeni görevler vermek,
- Üniversitenin birimleri ve her düzeydeki personeli üzerinde genel gözetim ve denetim görevini yapmak ve bu kanun ile kendisine verilen diğer görevleri yapmaktır.
- Rektör, ayrıca 5018 sayılı Kamu Mali Yönetim ve Kontrol Kanunu'nun 11. maddesi gereğince Üst Yönetici olarak idarelerinin stratejik planlarının ve bütçelerinin kalkınma planına, yıllık programlara, kurumun stratejik plan ve performans hedefleri ile hizmet gereklerine uygun olarak hazırlanması ve uygulanmasından, sorumlulukları altındaki kaynakların etkili, ekonomik ve verimli şekilde elde edilmesi ve kullanımını sağlamaktan, kayıp ve kötüye kullanımının önlenmesinden, malî yönetim ve kontrol sisteminin işleyişinin

gözetilmesi, izlenmesi ve kanunlar ile Cumhurbaşkanlığı kararnamelerinde belirtilen görev ve sorumlulukların yerine getirilmesinden Bakan'a karşı sorumludur. Üst yöneticiler, bu sorumluluğun gereklerini harcama yetkilileri, malî hizmetler birimi ve iç denetçiler aracılığıyla yerine getirirler.

Rektör Yardımcıları

Rektör, çalışmalarında kendisine yardım etmek üzere üniversitenin aylıklı profesörleri arasından en çok üç kişiyi rektör yardımcısı olarak seçer. Ancak merkezi açık öğretim yapmakla görevli üniversitelerde, gerekli hâllerde rektör tarafından beş rektör yardımcısı seçilebilir.

Rektör yardımcılarının görev süreleri rektörün görev süresi ile sınırlıdır. Rektör, görevi başında olmadığı zaman yardımcılarında birini yerine vekil bırakır.

Senato

Rektörün başkanlığında, rektör yardımcıları, dekanlar ve her fakülteden fakülte kurullarınca üç yıl için seçilecek birer öğretim üyesi ile rektörlüğe bağlı enstitü ve yüksekokul müdürlerinden teşekkül eder. Senato, üniversitenin akademik organı olarak işlev görür. Senato, her eğitim öğretim yılı başında ve sonunda olmak üzere yılda en az iki defa toplanır. Rektör gerekli gördüğü hâllerde senatoyu toplantıya çağırır.

Senato, üniversitenin akademik organı olup aşağıdaki görevleri yapar:

- Üniversitenin eğitim-öğretim, bilimsel araştırma ve yayın faaliyetlerinin esasları hakkında karar almak,
- Üniversitenin bütününe ilgilendiren kanun ve yönetmelik taslaklarını hazırlamak veya görüş bildirmek,
- Rektörün onayından sonra Resmî Gazete'de yayımlanarak yürürlüğe girecek olan üniversite veya üniversitenin birimleri ile ilgili yönetmelikleri hazırlamak,
- Üniversitenin yıllık eğitim-öğretim programını ve takvimini inceleyerek karara bağlamak,
- Bir sınava bağlı olmayan fahri akademik ünvanlar vermek ve fakülte kurullarının bu konudaki önerilerini karara bağlamak,
- Fakülte kurulları ile rektörlüğe bağlı enstitü ve yüksekokul kurullarının kararlarına yapılacak itirazları inceleyerek karara bağlamak,
- Üniversite yönetim kuruluna üye seçmek,

- Bu kanunla kendisine verilen diğer görevleri yapmaktır.

Üniversite Yönetim Kurulu

Rektörün başkanlığında dekanlardan, üniversiteye bağlı değişik öğretim birim ve alanlarını temsil edecek şekilde senato tarafınca dört yıl için seçilecek üç profesörden oluşur. Rektör gerektiğinde yönetim kurulunu toplantıya çağırır. Rektör yardımcıları oy hakkı olmaksızın yönetim kurulu toplantılarına katılabilirler.

Üniversite Yönetim Kurulu, idari faaliyetlerde rektöre yardımcı bir organ olup aşağıdaki görevleri yapar:

- Yükseköğretim üst kuruluşları ile senato kararlarının uygulanmasında, belirlenen plan ve programlar doğrultusunda rektöre yardım etmek,
- Faaliyet planı ve programlarının uygulanmasını sağlamak, üniversiteye bağlı birimlerin önerilerini dikkate alarak yatırım programını, bütçe tasarısı taslağını incelemek ve kendi önerileri ile birlikte rektörlüğe, vakıf üniversitelerinde ise mütevelli heyetine sunmak,
- Üniversite yönetimi ile ilgili rektörün getireceği konularda karar almak,
- Fakülte, enstitü ve yüksekokul yönetim kurullarının kararlarına yapılacak itirazları inceleyerek kesin karara bağlamak,
- Bu kanun ile verilen diğer görevleri yapmaktır.

Genel Sekreter

Genel Sekreterlik teşkilatı içerisinde en çok iki Genel Sekreter Yardımcısı ile görev yapmakta olup üniversite idari teşkilatının başıdır ve bu teşkilatın çalışmasından Rektör'e karşı sorumludur. Genel Sekreter, üniversite idari teşkilatının başı olarak yapacağı görevler dışında, kendisine bağlı birimler aracılığı ile aşağıdaki görevleri yerine getirir:

- Üniversite idari teşkilatında bulunan birimlerin verimli, düzenli ve uyumlu şekilde çalışmasını sağlamak,
- Üniversite Senatosu ile Üniversite Yönetim Kurulunda oya katılmaksızın raportörlük görevi yapmak, bu kurullarda alınan kararların yazılması, korunması ve saklanmasını sağlamak,
- Üniversite Senatosu ile Üniversite Yönetim Kurulunun kararlarını üniversiteye bağlı birimlere iletme,
- Üniversite idari teşkilatında görevlendirilecek personel hakkında Rektöre öneride bulunmak,

- Basın ve halkla ilişkiler hizmetinin yürütülmesini sağlamak,
- Rektörlüğün yazışmalarını yürütmek,
- Rektörlüğün protokol, ziyaret ve tören işlerini düzenlemek.

İç Denetim Birimi

5018 Sayılı Kamu Mali Yönetimi ve Kontrol Kanunu'nun 65. maddesine dayanılarak hazırlanan "İç Denetçilerin Çalışma Usul ve Esasları Hakkında Yönetmelik'in 13/1 maddesi gereğince oluşturulmuştur. İç Denetim Birimi, birim faaliyetleri hakkında üst yöneticiye düzenli olarak bilgi verir ve denetlenen birimlerle uzlaşılmalı hususlar ile izleme sonuçlarını üst yöneticiye ayrıca raporlar. İç denetim faaliyetinin denetim standartları ve etik kurallara uygun ve etkili bir şekilde yürütülmesi için üst yönetici ve iç denetim birimi başkanı tarafından gerekli önlemler alınır.

İç Denetçilerin Görev ve Sorumlulukları

- Nesnel risk analizlerine dayanarak üniversitenin yönetim ve kontrol yapılarını değerlendirmek,
- Kaynakların etkili, ekonomik ve verimli kullanılması bakımından incelemeler yapmak ve önerilerde bulunmak,
- Harcama sonrasında yasal uygunluk denetimi yapmak,
- İdarenin harcamalarının, malî işlemlere ilişkin karar ve tasarruflarının amaç ve politikalara, kalkınma planına, programlara, stratejik planlara ve performans programlarına uygunluğunu denetlemek ve değerlendirmek,
- Malî yönetim ve kontrol süreçlerinin sistem denetimini yapmak ve bu konularda önerilerde bulunmak,
- Denetim sonuçları çerçevesinde, iyileştirmelere yönelik önerilerde bulunmak ve bunları takip etmek,
- Denetim sırasında veya denetim sonuçlarına göre soruşturma açılmasını gerektirecek bir duruma rastlanıldığında, idarenin en üst amirine (Rektöre) bildirmektir.

Akademik Birimler

Fakülteler

Fakülte organları; Dekan, Fakülte Kurulu ve Fakülte Yönetim Kurulundan oluşur.

Dekan

Fakültenin ve birimlerinin temsilcisi olan dekan; Rektörün önereceği, üniversite içinden veya dışından üç profesör arasından Yükseköğretim Kurulunca üç yıl için seçilir ve normal usul ile atanır. Süresi biten dekan yeniden atanabilir.

Dekan, kendisine çalışmalarında yardımcı olmak üzere fakültenin aylıklı öğretim üyeleri arasından en çok iki kişiyi dekan yardımcısı olarak seçer. Ancak merkezi açık öğretim yapmakla görevli üniversitelerde, gerekli hâllerde açık öğretim yapmakla görevli fakültenin dekanı tarafından dört dekan yardımcısı seçilebilir. Dekan yardımcıları, Dekan tarafından en çok üç yıl için atanır. Dekana görevi başında olmadığı zaman yardımcılarından biri vekâlet eder. Göreve vekâlet altı aydan fazla sürerse yeni bir dekan atanır.

Görev, Yetki ve Sorumlulukları

- Dekan, fakülte kurullarına başkanlık etmek, fakülte kurullarının kararlarını uygulamak ve fakülte birimleri arasında düzenli çalışmayı sağlamak,
- Her öğretim yılı sonunda ve istendiğinde fakültenin genel durumu ve işleyişi hakkında Rektöre rapor vermek,
- Fakültenin ödenek ve kadro ihtiyaçlarını gerekçesi ile birlikte Rektörlüğe bildirmek, fakülte bütçesi ile ilgili öneriyi fakülte yönetim kurulunun da görüşünü aldıktan sonra Rektörlüğe sunmak,
- Fakültenin birimleri ve her düzeydeki personeli üzerinde genel gözetim ve denetim görevini yapmak ve 2547 sayılı Kanun'la kendisine verilen diğer görevleri yapmaktır.

Dekan, fakülte ve bağlı birimlerinin öğretim kapasitesinin rasyonel bir şekilde kullanılmasında ve geliştirilmesinde, gerektiği zaman güvenlik önlemlerinin alınmasında, öğrencilere gerekli sosyal hizmetlerin sağlanmasında, eğitim öğretim, bilimsel araştırma ve yayın faaliyetlerinin düzenli bir şekilde yürütülmesinde, bütün faaliyetlerin gözetim ve denetiminin yapılmasında, takip ve kontrol edilmesinde ve sonuçlarının alınmasında rektöre karşı birinci derecede sorumludur.

Dekanın, ayrıca 5018 Sayılı Kanun'la getirilen harcama yetkililiğine ilişkin görev ve sorumlulukları da bulunmaktadır.

Fakülte Kurulu

Fakülte Kurulu, dekanın başkanlığında fakülteye bağlı bölümlerin başkanları ile varsa fakülteye bağlı enstitü ve yüksekokul müdürlerinden ve üç yıl için fakülte'deki profesörlerin kendi aralarından seçecekleri üç, doçentlerin kendi aralarından seçecekleri iki, doktor öğretim üyelerinin kendi aralarından seçecekleri bir öğretim üyesinden oluşur.

Fakülte kurulu normal olarak her yarıyıl başında ve sonunda toplanır. Dekan gerekli gördüğü hallerde fakülte kurulunu toplantıya çağırır.

Fakülte kurulu akademik bir organ olup aşağıdaki görevleri yapar:

- Fakültenin eğitim-öğretim, bilimsel araştırma ve yayım faaliyetleri ve bu faaliyetlerle ilgili esasları, plan, program ve eğitim-öğretim takvimini kararlaştırmak,
- Fakülte yönetim kuruluna üye seçmek,
- Bu kanunla verilen diğer görevleri yapmaktır.

Fakülte Yönetim Kurulu

Fakülte Yönetim Kurulu, dekanın başkanlığında fakülte kurulunun üç yıl için seçeceği üç profesör, iki doçent ve bir doktor öğretim üyesinden oluşur. Fakülte yönetim kurulu dekanın çağırısı üzerine toplanır. Yönetim Kurulu gerekli gördüğü hallerde geçici çalışma grupları, eğitim-öğretim koordinatörlükleri kurabilir ve bunların görevlerini düzenler.

Fakülte Yönetim Kurulu, idari faaliyetlerde dekana yardımcı bir organ olup aşağıdaki görevleri yapar:

- Fakülte kurulunun kararları ile tespit ettiği esasların uygulanmasında dekana yardım etmek,
- Fakültenin eğitim-öğretim, plan ve programları ile takvimin uygulanmasını sağlamak, fakültenin yatırım, program ve bütçe tasarısını hazırlamak,
- Dekanın fakülte yönetimi ile ilgili getireceği bütün işlerde karar almak,
- Öğrencilerin kabulü, ders intibakları ve çıkarılmaları ile eğitim-öğretim ve sınavlara ait işlemleri hakkında karar vermek,
- Bu kanunla verilen diğer görevleri yapmaktır.

Enstitüler

Enstitü organları; Enstitü Müdürü, Enstitü Kurulu ve Enstitü Yönetim Kurulundan oluşur.

Enstitü Müdürü

Üç yıl için ilgili fakülte dekanının önerisi üzerine Rektör tarafından atanır. Rektörlüğe bağlı enstitülerde bu atama doğrudan Rektör tarafından yapılır. Süresi biten müdür tekrar atanabilir. Müdürün, enstitüde görevli aylıklı öğretim elemanları arasından üç yıl için atayacağı en çok iki yardımcısı bulunur. Müdüre vekâlet etme veya müdürlüğün boşalması hâllerinde yapılacak işlem, dekanlarda olduğu gibidir. Enstitü Müdürü, 2547 sayılı Kanun ile dekanlara verilmiş olan görevleri enstitü bakımından yerine getirir.

Ayrıca enstitü müdürlerinin 5018 sayılı Kanun'la getirilen harcama yetkililiğine ilişkin görev ve sorumlulukları da bulunmaktadır.

Enstitü Kurulu

Enstitü Kurulu, müdürün başkanlığında, müdür yardımcıları ve enstitüyü oluşturan ana bilim dalı başkanlarından oluşur.

Enstitü Yönetim Kurulu

Müdürün başkanlığında, müdür yardımcıları ve müdürce gösterilecek altı aday arasından Enstitü Kurulu tarafından üç yıl için seçilecek üç öğretim üyesinden oluşur. Enstitü Kurulu ve Enstitü Yönetim Kurulu, 2547 sayılı Kanun ile Fakülte Kurulu ve Fakülte Yönetim Kuruluna verilmiş görevleri enstitü bakımından yerine getirirler.

Yüksekokullar

Yüksekokul organları; Yüksekokul Müdürü, Yüksekokul Kurulu ve Yüksekokul Yönetim Kurulundan oluşur.

Yüksekokul Müdürü

Yüksekokul Müdürü, üç yıl için, ilgili fakülte dekanının önerisi üzerine Rektör tarafından atanır. Rektörlüğe bağlı yüksekokullarda bu atama doğrudan Rektör tarafından yapılır. Süresi biten müdür tekrar atanabilir. Müdürün okulda görevli aylıklı öğretim elemanları arasından üç yıl için atayacağı en çok iki yardımcısı bulunur.

Müdüre vekâlet etme veya müdürlüğün boşalması hallerinde yapılacak işlem, dekanlarda olduğu gibidir. Yüksekokul müdürü, 2547 sayılı Kanun ile dekanlara verilmiş olan

görevleri yüksekokul bakımından yerine getirir. Ayrıca yüksekokul müdürlerinin 5018 sayılı Kanun'la getirilen harcama yetkililiğine ilişkin görev ve sorumlulukları da bulunmaktadır.

Yüksekokul Kurulu

Yüksekokul Kurulu, müdürün başkanlığında, müdür yardımcıları ve okulu oluşturan bölüm veya ana bilim dalı başkanlarından oluşur.

Yüksekokul Yönetim Kurulu

Yüksekokul Yönetim Kurulu, müdürün başkanlığında, müdür yardımcıları ile müdürce gösterilecek altı aday arasından, Yüksekokul Kurulu tarafından üç yıl için seçilecek üç öğretim üyesinden oluşur. Yüksekokul Kurulu ve Yüksekokul Yönetim Kurulu, 2547 sayılı Kanun ile Fakülte Kurulu ve Fakülte Yönetim Kuruluna verilmiş görevleri yüksekokul bakımından yerine getirirler.

İdari Birimler

Bilgi İşlem Daire Başkanlığı

- Bilgi İşlem Daire Başkanlığının görevi üniversitemiz bilgi işlem sistemini işletmek,
- Eğitim öğretim ve araştırmalara destek olmak,
- Üniversitemizin ihtiyaç duyacağı diğer bilgi işlem hizmetlerini yerine getirmek,
- Üst yönetici tarafından verilecek diğer benzeri görevleri yerine getirmek.

Hukuk Müşavirliği

- Üniversitemizin öğrencileriyle ve diğer kişi/kurumlarla olan anlaşmazlık ve uyuşmazlıklarında adli ve idari mercilerde üniversitenin haklarını savunmak,
- Üniversitemiz tasarruflarının yürürlükteki kanunlara uygun olarak icrasında idareye yardımcı olmak,
- Üst yönetici tarafından verilecek diğer benzeri görevleri yerine getirmek.

İdari ve Mali İşler Daire Başkanlığı

- Araç gereç ve malzemenin temini ile ilgili hizmetleri yürütmek,
- Temizlik, aydınlatma, ısıtma, bakım, onarım ve benzeri işleri yapmak,
- Basın ve grafik işleri ile evrak, yazı, teksir hizmetlerini yerine getirmek,
- Sivil savunma, güvenlik ve çevre kontrolü işlerini yürütmek,
- Üst yönetici tarafından verilecek benzeri görevleri yerine getirmek

Kütüphane ve Dokümantasyon Daire Başkanlığı

- Üniversitemiz kütüphanelerinin gerekli her türlü hizmetlerini karşılamak,
- Baskı, film, videobant, mikrofilm gibi kayıt katalogları ve hizmete sunma işlemleri ile bibliyografik tarama çalışmalarını yapmak,
- Üst yönetici tarafından verilecek diğer benzeri görevleri yerine getirmek.

Öğrenci İşleri Daire Başkanlığı

- Öğrencilerimizin yeni kayıt, kabul ve ders durumları ile ilgili gerekli işleri yapmak,
- Mezuniyet, kimlik, burs, mezunların izlenmesi işlemlerini yürütmek,
- Üst yönetici tarafından verilecek diğer benzeri görevleri yerine getirmek.

Personel Daire Başkanlığı

- Üniversitemizin insan gücü planlaması ve personel politikasıyla ilgili çalışmalar yapmak, personel sisteminin geliştirilmesiyle ilgili önerilerde bulunmak,
- Üniversitemizin personelinin atama, özlük ve emeklilik işleriyle ilgili işlemler yapmak,
- İdari personelin hizmet öncesi ve hizmet içi eğitimi programlarını düzenlemek ve uygulamak,
- Üst yönetici tarafından verilecek benzeri görevleri yerine getirmek.

Strateji Geliştirme Daire Başkanlığı

- Ulusal kalkınma strateji ve politikaları, yıllık program ve hükümet programı çerçevesinde idarenin orta ve uzun vadeli strateji ve politikalarını belirlemek, amaçlarını oluşturmak üzere gerekli çalışmaları yapmak,
- İdarenin görev alanına giren konularda performans ve kalite ölçütleri geliştirmek ve bu kapsamda verilecek diğer görevleri yerine getirmek,
- İdarenin yönetimi ile hizmetlerin geliştirilmesi ve performansla ilgili bilgi ve verileri toplamak, analiz etmek ve yorumlamak,

- İdarenin görev alanına giren konularda, hizmetleri etkileyecek dış faktörleri incelemek, kurum içi kapasite araştırması yapmak, hizmetlerin etkililiğini ve tatmin düzeyini analiz etmek ve genel araştırmalar yapmak,

- Yönetim bilgi sistemlerine ilişkin hizmetleri yerine getirmek,

- İdarede kurulmuşsa Strateji Geliştirme Kurulunun sekretarya hizmetlerini yürütmek,

- İdarenin stratejik plan ve performans programının hazırlanmasını koordine etmek ve sonuçlarının konsolide edilmesi çalışmalarını yürütmek,

- İzleyen iki yılın bütçe tahminlerini de içeren idare bütçesini, stratejik plan ve yıllık performans programına uygun olarak hazırlamak ve idare faaliyetlerinin bunlara uygunluğunu izlemek ve değerlendirmek,

- Mevzuatı uyarınca belirlenecek bütçe ilke ve esasları çerçevesinde, ayrıntılı harcama programı hazırlamak ve hizmet gereksinimleri dikkate alarak ödeneğin ilgili birimlere gönderilmesini sağlamak,

- Bütçe kayıtlarını tutmak, bütçe uygulama sonuçlarına ilişkin verileri toplamak, değerlendirmek ve bütçe kesin hesabı ile malî istatistikleri hazırlamaktır.

- İlgili mevzuat çerçevesinde idare gelirlerini tahakkuk ettirmek, gelir ve alacaklarının takip ve tahsil işlemlerini yürütmek,

- Genel bütçe kapsamı dışında kalan idarelerde muhasebe hizmetlerini yürütmek,

- Harcama birimleri tarafından hazırlanan birim faaliyet raporlarını da esas alarak idarenin faaliyet raporunu hazırlamak,

- İdarenin mülkiyetinde veya kullanımında bulunan taşınır ve taşınmazlara ilişkin icmal cetvellerini düzenlemek,

- İdarenin yatırım programının hazırlanmasını koordine etmek, uygulama sonuçlarını izlemek ve yıllık yatırım değerlendirme raporunu hazırlamak,

- Malî kanunlarla ilgili diğer mevzuatın uygulanması konusunda üst yöneticiye ve harcama yetkililerine gerekli bilgileri sağlamak ve danışmanlık yapmak,

- Ön malî kontrol faaliyetini yürütmek

- İç kontrol sisteminin kurulması, standartlarının uygulanması ve geliştirilmesi konularında çalışmalar yapmak, üst yönetimin iç denetime yönelik işlevinin etkililiğini ve verimliliğini artırmak için gerekli hazırlıkları yapmak.

- Üst yönetici tarafından verilecek diğer görevleri yerine getirmek.

Sağlık, Kültür ve Spor Daire Başkanlığı

- Öğrencilerimizin ve personelimizin sağlık işleri ve tedavileri ile ilgili hizmetleri yürütmek,

- Öğrencilerimizin ve personelimizin barınma, yemek ve benzeri ihtiyaçlarını karşılamak,

- Öğrencilerimizin ve personelimizin, sportif, kültürel ve sosyal ihtiyaçlarını karşılayacak faaliyetleri düzenlemek,

- Üst yönetici tarafından verilecek diğer benzeri görevleri yerine getirmek.

Yapı İşleri ve Teknik Daire Başkanlığı

- Üniversitemizin bina ve tesislerinin projelerini yapmak, ihale dosyalarını hazırlamak, yapı ve onarımla ilgili ihaleleri yürütmek, inşaatları kontrol etmek ve teslim almak, bakım ve onarım işlerini yapmak,

- Kalorifer, kazan dairesi, soğuk oda, jeneratör, havalandırma sistemleri ile telefon santrali, çevre düzenleme ve araç işletme, asansör bakım ve onarımı ile benzer işleri yürütmektedir.

- Üst yönetici tarafından verilecek diğer benzeri görevleri yerine getirmek.

Şekil 2: İnönü Üniversitesi Akademik Birimler Teşkilat Şeması

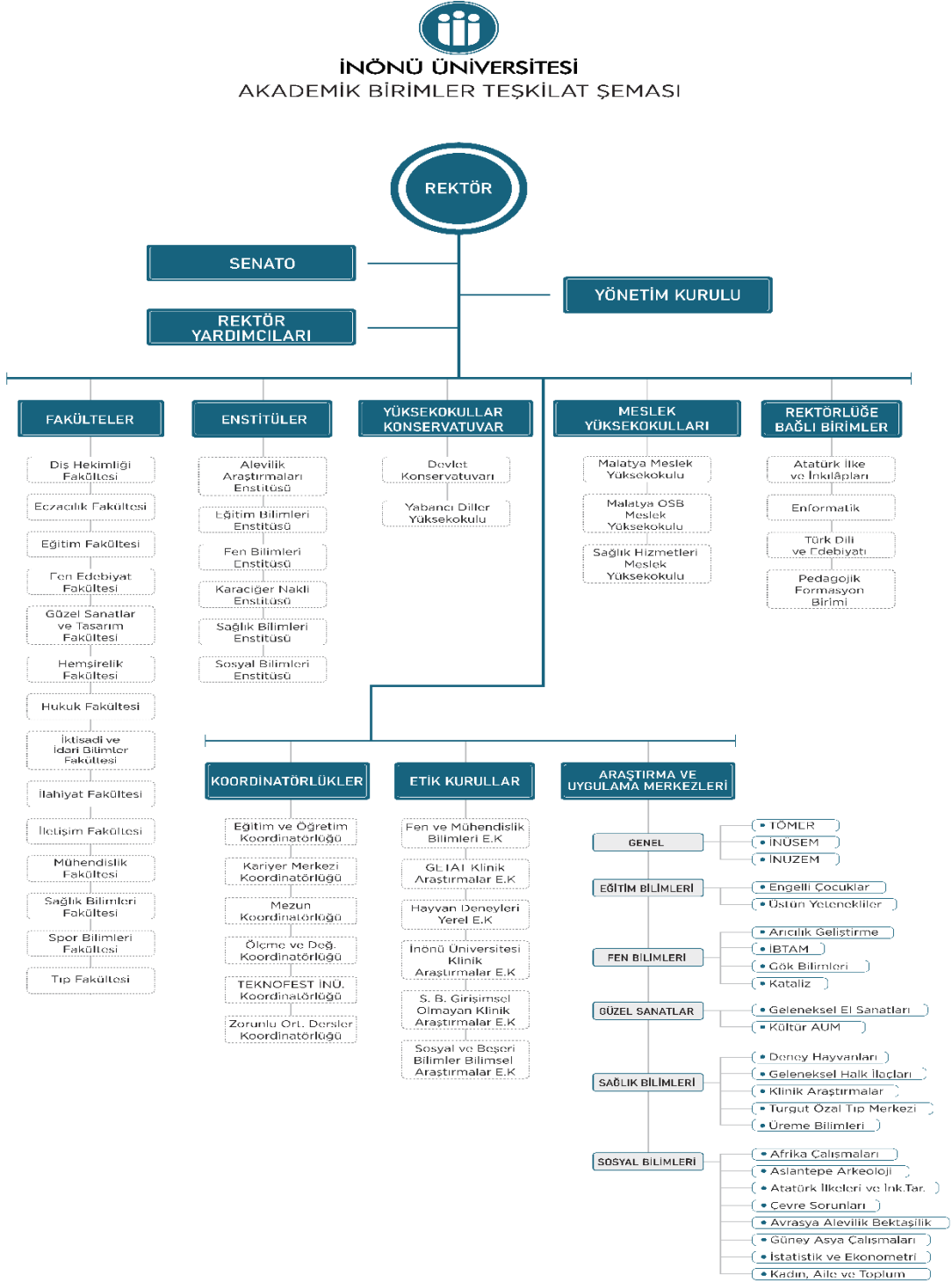

Şekil 3: İnönü Üniversitesi İdari Birimler Teşkilat Şeması

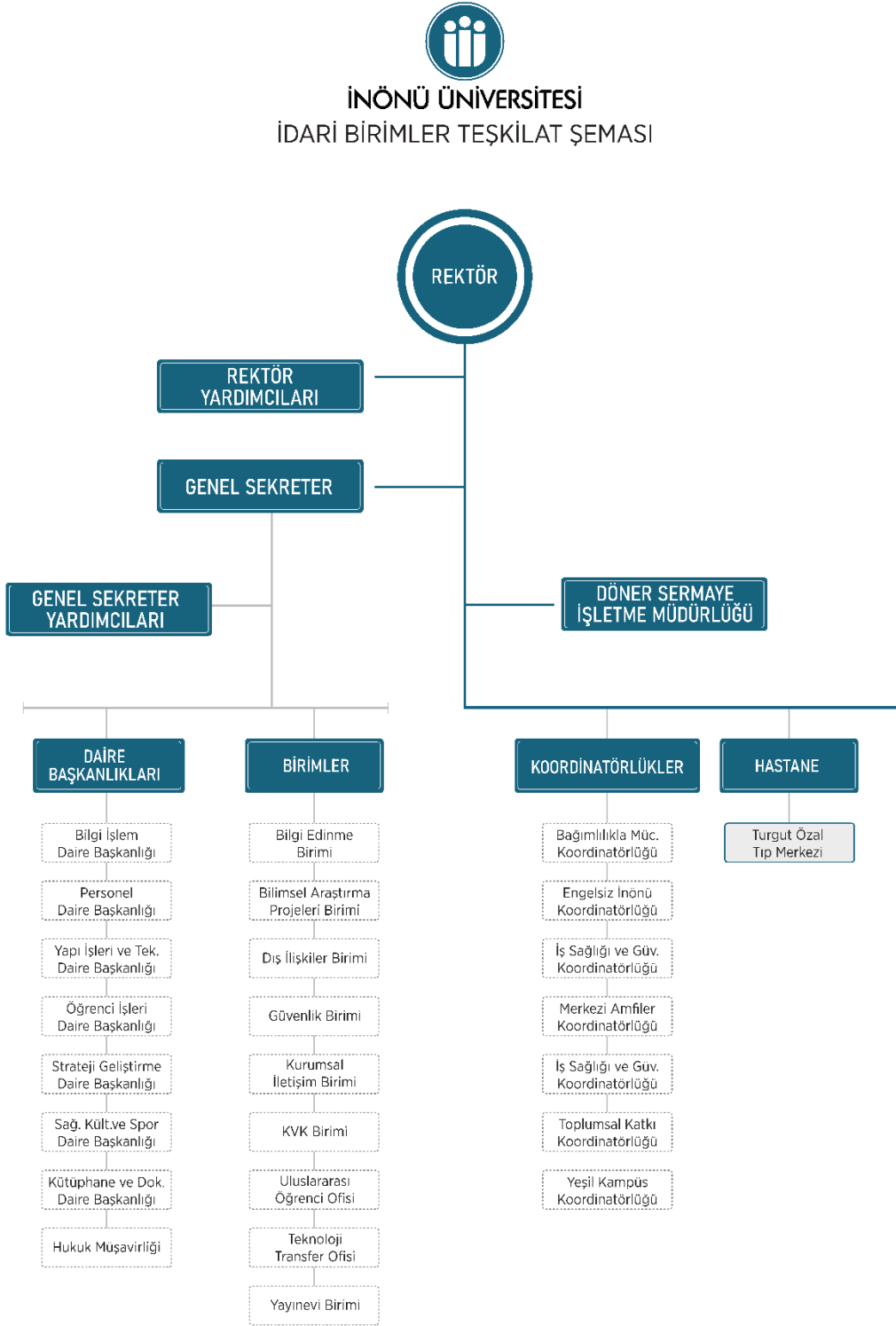

3. Bilgi ve Teknolojik Kaynaklar

Bilgi İşlem Daire Başkanlığı üniversitemizin bilgisayar, ağ ve iletişim hizmetlerini yürüten idari faaliyet birimidir. Başkanlık, en güncel teknolojileri takip ederek tüm personel ve öğrencilerimize eğitim ve akademik çalışmalarında optimum yarar sağlayacak şekilde planlanan hizmetleri sunmakla yükümlüdür. Tüm kullanıcılarına e-posta, web, sunucu, teknik servis ve ofis hizmetleri sunmaktadır.

Verilen hizmetlerin kalite ve verimini arttırmak amacıyla Bilgi İşlem Daire Başkanlığı tarafından yürütülen ve geliştirilmeye çalışılan faaliyetler şunlardır:

- Bilgisayarların kurulum ve sağlıklı çalışmalarını temin etmek,
- Bilgisayar ağının sağlıklı ve tehlikelerden korunmuş biçimde düzenlenerek hizmete sunulmasını sağlamak,
- Akademik ve idari işlemlerde yazılımlar aracılığı ve teknolojik aygıtlardan yararlanarak verimli hizmet sunumu sağlamak,
- Üniversitemizin web sayfa tasarımları ve e-posta işlemlerini sağlıklı ve kesintisiz yürütmek,
- Arızalı cihaz ve ağ birimlerine ilk müdahaleyi yapacak teknik desteği sağlamak,
- Üniversite işleyişi ile karar verme mekanizmalarına şeffaflık ve hız kazandırmak
- Üniversitenin hizmetlerini daha iyi yürütebilmesi amacıyla ihtiyaç duyulan bilgisayar ve bileşen ürünlerinin toplu alımlarını gerçekleştirmektedir.

3.1 Yazılımlar

Üniversitemizde Bilgi İşlem Daire Başkanlığı tarafından geliştirilen web siteleri, telefon rehberi yazılımı, portal yazılımı, araç takip yazılımı, personel ve misafirler için kablolu ve kablosuz internet hizmeti için kullanıcı açma sistemi, yabancı uyruklu öğrenci başvuru sistemi, elektronik posta sistemi, Erasmus programları ve satın alma yoluyla temin edilen personel otomasyonu, öğrenci otomasyonu, elektronik bilgi yönetim sistemi, ek ders otomasyonu, hak ediş yazılımı, dava takip otomasyonu vb. diğer yazılımların güncelleme, bakım ve destek sözleşmeleri her yıl yapılarak hizmet sunulmaktadır.

3.2 Sunucu-Storage Ağ ve Bilgisayarlar Bileşenleri

Tablo 15: Sunucu-Storage Ağ ve Bilgisayarlar Bileşenleri Tablosu

Cinsi	Eğitim Amaçlı (Adet)	İşlevi
Sunucu	13	Sistemlerimizin çalıştığı sunucular. (Sanal sunucular, öğrenci otomasyonu, ThinClient sunucuları, yedekleme sunucuları, kamera sistemleri, Uzaktan Eğitim Sunucusu)
Omurga Anahtar	2	Sistem odasında sunucuların ve cihazların toplandığı swichtir.
Access Point	58(Aruba) 333(Yeni Cisco)	Ağda yer alan bilgisayarları kablosuz olarak birbirine bağlar veya internet bağlantılarını sağlar.
Sanallaştırma Sistemi	9 adet sanallaştırılmış sunucu mevcut (2 Cluster)	Sanal sunucu açmaya yarar. 111 adet sanal sunucu bulunmaktadır.
Güvenlik Duvarı	1	İnternette gelen bilgileri denetler ve ardından bunları engeller veya geçişine izin verir. Farklı networkler arasında IP/IPX gibi paketleri yönlendirmeye yarar. Vpn Hizmet Sunucusu aktif bir şekilde çalışmaktadır.
Disk Tabanlı Yedekleme Ünitesi	1	Harici Disk 8 TB Kapasiteli
Veri Depolama Replikasyonu	3 adet Storage Sistemi. 3 adet Backup Sistemi	Storage sistemi üzerinde sanal sunucular vardır. Backup sistemi ile sanal sunucuların yedekleri alınmaktadır.
Kabinetler	10U=56 26U=12 32U=21 42U=41	Sistem ve Ağ cihazlarının montajının yapıldığı demir dolaplar
24, 48 portlu, dağıtım ve kenar Switch'ler	200 (24 Port) 80 (48 Port)	İnternet kullanıcılarına kablolu internet hizmeti veren anahtarlama cihazları

Thin Client (İnce İstemci)	3 (Yabancı Diller, Hukuk F., Sağlık Bilimleri MYO)	Merkezi bir sunucuya bağlanarak bu sunucu üzerinden oturum açmaya ve uygulama çalıştırmaya yarayan cihazlardır.
Hizmet Verilen Bilgisayar	5000	Masaüstü ve dizüstü bilgisayarlar
Hizmet Verilen Yazıcı	1000	Çıktı almaya yarayan cihazlar
Hizmet Verilen Tarayıcı	520	Belgeleri elektronik ortama almaya yarayan cihazlar
Hizmet Verilen Bilgisayar Laboratuvar Sayıları	30	Öğrencilerin bilgisayar üzerinden ders gördüğü derslikler

3.3 Kütüphane Hizmetleri

İnönü Üniversitesi Merkez Kütüphanesi, üniversitenin eğitim politikalarını ve bilimsel araştırmalarını desteklemek için geleneksel kütüphane hizmetlerini son teknolojik gelişmelerle yenileyerek okuyucusunun bilgi ihtiyacını maksimum düzeyde gerçekleştirmeyi amaçlamaktadır. Kütüphanemiz, kullanıcı odaklı hizmet anlayışına sahip ilkesiyle, hizmet ve faaliyetlerinde sürekli iyileştirmeyi esas alarak kullanıcı ihtiyaç ve beklentileriyle doğru orantılı olarak hizmet vermeye gayret göstermektedir.

Kütüphanemizde Sunulan Hizmetler

- Her türlü kütüphanecilik hizmetlerinde "Libra" adlı kütüphane programı kullanılmakta olup mevcut yayınların kataloglanması, Anglo American Cataloging Rules (AACR2)'ye göre yapılmakta ve Library of Congress (LC) sınıflama sistemi ile sınıflanmaktadır.
- VETİS Üniversite ve araştırma merkezlerinde kullanılan ulusal veya uluslararası elektronik veri tabanlarına, kampüs dışından hızlı, kolay ve güvenli bir şekilde ulaşabilmelerini sağlayan bir araçtır. VETİS bu kaynaklara proxy, VPN veya herhangi bir ek ayar yapmadan ulaştırır.
- Kütüphanemiz açık raf sistemi ile hizmet vermektedir. Okuyucularımız kütüphane içerisinde yer alan tarama bilgisayarlarını kullanarak istedikleri kaynaklara daha kolay

ulaşabilmektedirler. Kütüphanemizde bir adet personelsiz ödünç cihazı (selfcek) bulunmaktadır. Materyallerin ödünç alınması ve iadesi dışında ödünçle ilgili tüm işlemler kullanıcılar tarafından internet üzerinden yapılabilmektedir.

- Üniversitemizin abone olduğu elektronik tam metin ve bibliyografik veri tabanlarına <http://inonu.edu.tr/kütüphane/veritabanlari> adresinden erişilebilir. Bu veri tabanlarına üniversitemiz mensupları kurum e-posta adresleri ile uzaktan erişim sağlayabilmektedirler.

- Okuyucularımızdan gelen istekler doğrultusunda kütüphaneler arası ödünç hizmeti ile kütüphanede bulunmayan kaynaklar diğer kütüphanelerden temin edilmektedir. Okuyucularımız, YÖK Ulusal Tez Merkezi'ndeki tezlere de kütüphanemiz aracılığıyla erişim sağlamaktadırlar.

- Multimedia odamızda bulunan görsel ve işitsel sanat ürünlerinin yer aldığı koleksiyonumuzda klasik ürünlerin yanı sıra, ilgi gören görsel, işitsel materyaller yer almaktadır. Okuyucularımız bu kısımda yer alan bilgisayarlar aracılığı ile bu hizmetten faydalanmaktadır.

- 2015 yılından itibaren kurum bünyesinde üretilen bilgi kaynaklarının açık erişime sunulması çalışmaları kapsamında kurumsal arşiv çalışmalarımız devam etmektedir.

- Kütüphane binamızda yer alan 125 oturma kapasiteli seminer salonumuz kullanıcıların ihtiyaçlarına cevap verebilecek sesli ve görüntülü sunum imkânına sahip niteliktedir. Kütüphanede 320 oturum kapasiteli 7/24 açık okuma salonları okuyucuya hizmet vermektedir.

Tablo 16: Okuyucu Hizmet Alanı

Hizmet Alanı	Alan (m ²)	Oturum Kapasitesi
Okuma Salonu (A Blok)	240	100
Okuma Salonu (B Blok)	255	220
Diğer Çalışma Alanları	780	550
TOPLAM	1.275	870

3.3.1 Kütüphane Otomasyon Sistemleri

Daire Başkanlığımızda her türlü kütüphanecilik hizmeti otomasyona bağlı olarak yapılmaktadır. Kütüphane programımız okuyucularımızın gerek kütüphane içinde gerekse web ortamında ihtiyaçlarına ve sorularına cevap verecek niteliktedir.

Tablo 17: Kütüphane Otomasyon Sistemleri ve Kullanım Alanları

Bilişim Teknolojileri	Kullanım Alanları
Libra Kütüphane Otomasyon Programı	Kütüphanecilik faaliyetlerinin bilgisayar destekli olarak yürütülmesi ve izlenmesi için geliştirilmiştir.
Dspace Açık Erişim	Kurum bünyesinde üretilen bilgi kaynaklarının açık erişime sunulması amacıyla, açık kaynak kodlu kurumsal arşiv sistemidir.
VETİS YETKİM VPN	Üniversite ve araştırma merkezlerinde kullanılan ulusal veya uluslararası elektronik veri tabanlarına, kampüs dışından, hızlı, kolay ve güvenli bir şekilde ulaşabilmelerini sağlayan bir araçtır.
Ankos (Kits)	Kütüphaneler arası iş birliği takip sistemidir.
Ulakbim (Tübess)	Türkiye belge sağlama ve ödünç verme sistemidir.
Jaws, Openbook, Braille Klavye, Ekran Büyütme	Görme engellilere yönelik bilgisayar yazılım ve donanım teknolojileridir.
Self Check	Otomatik kitap ödünç verme-alma cihazıdır.
Windows İşletim Sistemleri ve Ms Office Paketleri	Unix tabanlı sunucular dışındaki bilgisayarlarda üniversite tarafından lisanslanan Windows işletim sistemleri ve MS Office paketleri kullanılmaktadır.
İçerik Yönetim Sistemi	Kütüphane web sayfası içerik yönetim sistemidir.

3.3.2 Kütüphane Kaynakları

a) Basılı Kaynaklar

Her yıl kullanıcı talepleri ve bütçe doğrultusunda kütüphane koleksiyonuna basılı kitap ve dergi eklenmektedir. Akademik dönem başında bütün birimlere yayın alımıyla ilgili yazı gönderilmekte olup okuyucularımız yayın isteğinde bulunabilmektedirler. Kataloğumuzda bulunmayan yayınlar Kütüphane Danışma Kurulunun onayına sunulur, uygun görülen yayınlar değerlendirmeye alınarak bütçe imkânları doğrultusunda sağlanmaya çalışılır.

Tablo 18: Basılı Kaynaklar

Kütüphaneler	Sayı
Merkez Kütüphane	209.121
Hukuk Fakültesi Kütüphanesi	9.964
İlahiyat Fakültesi İslami İlimler Kütüphanesi	41.895
Malatya MYO Kütüphanesi	1.712
Malatya OSB Meslek Yüksekokulu	2.260
TOPLAM	264.952

b) Elektronik Kaynaklar

Kütüphanemizde elektronik ulařılabilen kitap ve dergi sayısı her yıl artmaktadır. Yeni fakülte ve bölümlerin açılması farklı alanlarda elektronik kaynak ihtiyacı doğurmuřtur. İmkânlar doğrultusunda ihtiyaçlar karşılanmaktadır.

Tablo 19: Satın alma-Abonelik Kapsamında Eriřim Sađladığımız Elektronik Kaynaklar

Kaynak Türü	Sayı
Elektronik Kitaplar	4.732
Abone Olunan Veri Tabanları	15
<u>3D Anatomi</u> Atlası (Primal Pictures) Satın Alma	1

Tablo 20: ULAKBİM Aracılıđıyla Eriřim Sađladığımız Elektronik Kaynaklar

Kaynak Türü	Sayı
Veri Tabanları	14
İntihal Programları (Turnitin-iThenticate-intihal.net)	3
Referans Yönetim Programı (Mendeley)	1

Tablo 21: Eriřim Sađladığımız Elektronik Kaynak Sayıları

Kaynak Türü	Sayı
Veri Tabanları ile Ulařılabilen Tam Metin Dergi Sayısı	42.734
Veri Tabanları ile Ulařılabilen Tam Metin Kitap Sayısı	67.190
Veri Tabanları ile Ulařılabilen Elektronik Kaynaklı Tez Sayısı	5.896.910

c) Bađıř Koleksiyonlar

Tablo 22: Koleksiyonlar

Koleksiyonlar	Sayı
Hasan BERKPINAR Koleksiyonu	11.760

d) Görsel Materyaller

Tablo 23: Görsel Materyaller

Materyaller	Sayı
CD/DVD	1.899

2024 yılı içerisinde;

- Merkez Kütüphanemize 1.325, İlahiyat Fakültesi İslami İlimler Kütüphanemize 976 adet kitap eklenmiştir.
- Yıpranmış, güncelliğini yitirmiş 132 adet materyalin düşümü yapılmıştır.
- 9 adet veri tabanı deneme amaçlı olarak kullanıcılarımızın hizmetine açılmıştır. Veri tabanlarına ait duyurular kullanıcıların e-posta adreslerine gönderilmiş olup, ayrıca web sayfamızda da yayınlanmıştır.
- 2.301 adet kitap teknik işlemleri yapılarak okuyucunun hizmetine sunulmuştur.
- Okuyucularımıza merkez ve birim kütüphanelerimiz dâhil 28.036 adet kitap ödünç verilmiştir.
- Okuyucularımızın gününde iade etmedikleri kütüphane materyalleri için tahsil edilen gecikme bedeli toplamı 98.366.95 TL üniversite bütçemize gelir olarak aktarılmıştır.
- Kütüphaneler arası iş birliğine dayalı olarak 45 (kitap + tez + makale) temin edilmiştir. 20 (kitap + makale) isteği karşılanmıştır.
- Kurumsal açık arşiv oluşturma kapsamında kurum bünyesinde üretilen bilgi kaynaklarının açık erişime sunulması amacıyla, kurumsal arşiv sistemi çalışmaları devam etmektedir. 1.250 makale ve tez eklenmiş olup toplam 39.786 yayın açık erişime açılmıştır.
- 2024 yılında basılı dergi abonelikleri bulunmamaktadır.

3.4 İhtisas Kütüphaneleri

İlahiyat Fakültesi İslami İlimler Kütüphanesi

Fakültemiz kütüphanesi 2012 yılında kurulmuş olup 1.059 m² alana sahiptir. 2020 yılı içerisinde İnönü Üniversitesi İlahiyat Camii alt katına taşınmıştır. Fakültemiz kütüphanesinde 2024 yılı itibarıyla 41.895 adet kitap bulunmaktadır.

Tablo 24: İlahiyat Fakültesi İslami İlimler Kütüphanesi

Kitap Sayısı	41.895
Kuruluş Yılı	2012
Fiziki Alan	1.059 m ²
Oturum Kapasitesi	92

Hukuk İhtisas Kütüphanesi

Hukuk Fakültesi binası içerisinde 2012 yılında kurulmuştur. 2024 yılı itibariyle yıl sonu kitap sayısı 9.964 olup 345 m²lik alana ve 80 oturma kapasitesine sahiptir. Kütüphane materyali kütüphane otomasyon sistemine bağlı olarak ödünç verilmektedir.

Tablo 25: Hukuk İhtisas Kütüphanesi

Kitap Sayısı	9.964
Kuruluş Yılı	2012
Fiziki Alan	345m ²
Oturum Kapasitesi	80

4. İnsan Kaynakları

Yükseköğretimde nitelikli ve katma değer oluşturma çabalarının temeli, hiç şüphesiz insan kaynaklarının etkin ve verimli bir şekilde yönetilmesinden geçmektedir. Küreselleşen dünyanın getirmiş olduğu insan odaklı birçok yenilik ve bu yeniliklerin kurumlar tarafından yönetilmesi sürdürülebilir bir başarı hedeflemesi açısından vazgeçilmez unsurların başında gelmektedir.

Üniversitemiz bünyesinde 1.481 akademik personel, 2.274 idari personel, 1.877 sürekli işçi ve 522 sözleşmeli personel olmak üzere toplam 6.154 personel hizmet vermektedir.

Üniversitemizde görev yapan akademik, idari ve sözleşmeli personel ile sürekli işçi pozisyonunda çalışanlarımızın yıllar itibari ile kadro durumları ve çalışanlarımızın çalıştığı birim, hizmet süreleri, cinsiyet, eğitim ve yaş gibi kriterlere göre hazırlanmış tabloları aşağıda gösterilmiştir.

Tablo 26: Akademik, İdari, Sözleşmeli Personel ve Sürekli İşçi Dağılımı

Kadro			İdari Personel		Akademik Personel		Geçici+Sürekli İşçi		Sözleşmeli Personel (4-B)		Genel Toplam	
			Sayı	Dağılım %	Sayı	Dağılım %	Sayı	Dağılım %	Sayı	Dağılım %	Sayı	Dağılım %
Personel Sayısı	Toplam	2020	1.667	27	1.575	26	2.091	35	715	12	6.048	100
		2021	1.631	27	1.639	27	2.046	34	731	12	6.047	100
		2022	1.604	26	1.597	26	1.995	33	896	15	6.092	100
		2023	2.346	38,4	1478	24,19	1.921	31,46	364	5,95	6.109	100
		2024	2.274	36,95	1.481	24,06	1.877	30,50	522	8,48	6.154	100

Şekil 4: 2024 Personel Dağılımı

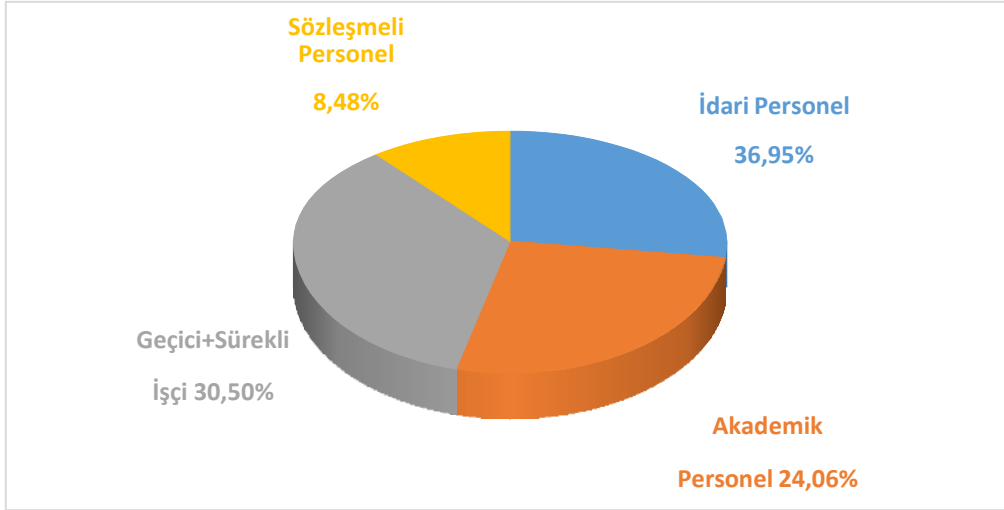

4.1. Akademik Personel

Üniversitemiz bünyesinde hizmet veren 1.887 akademik personelimizin kadro dağılımı, hizmet süresi ve uyuşu bakımından dağılımları aşağıda yer almaktadır.

4.1.1. Akademik Personelin Kadro Dağılımı

Tablo 27: Yıllara Göre Akademik Personel Sayısı

Yıl	K	E	Toplam Personel Sayısı
2020	557	1018	1.575
2021	605	1034	1.639
2022	599	998	1.597
2023	566	912	1.478
2024	570	911	1.481

Şekil 5: Akademik Personelin Cinsiyete Göre Dağılımı



Tablo 28: Akademik Personelin Birimlere Göre Dağılımı

BİRİM	Prof.	Doç.	Dr. Öğr. Üyesi	Öğr. Gör.	Arş. Gör.	TOPLAM
Alevilik Araştırmaları Enstitüsü					2	2
Devlet Konservatuvarı	1	5	2	1		9
Diş Hekimliği Fakültesi	4	6	21		109	140
Eczacılık Fakültesi	6	7	12		15	40
Eğitim Bilimleri Enstitüsü						
Eğitim Fakültesi	42	34	23	3	22	124
Fen Bilimleri Enstitüsü					1	1
Fen-Edebiyat Fakültesi	81	32	30	1	26	170
Güzel Sanatlar ve Tasarım Fakültesi	6	11	6	4	7	34
Hemşirelik Fakültesi	10	7	7		8	32
Hukuk Fakültesi		3	14		17	34
İktisadi ve İdari Bilimler Fakültesi	38	21	15	1	21	96
İlahiyat Fakültesi	15	11	16	7	10	59
İletişim Fakültesi	7	9	6		8	30
Karaciğer Nakli Enstitüsü			1			1
Malatya Meslek Yüksekokulu		2	4	19		25
Malatya OSB Meslek Yüksekokulu		1	4	26		31
Mühendislik Fakültesi	42	29	25		23	119
Rektörlük				55		55
Sağlık Bilimleri Enstitüsü						

Sağlık Bilimleri Fakültesi	5	4	16	2	12	39
Sağlık Hizmetleri Meslek Yüksekokulu	3	3	3	24		33
Sosyal Bilimler Enstitüsü					2	2
Spor Bilimleri Fakültesi	5	11	5		5	26
Tıp Fakültesi	123	73	53		109	358
Yabancı Diller Yüksekokulu				21		21
TOPLAM	388	269	263	164	396	1.481

4.1.2. Akademik Personelin Hizmet Sürelerine Göre Dağılımı

Tablo 29: Akademik Personelin Hizmet Sürelerine Göre Dağılımı

Personel	Çalışma	0-1	1-3	4-6	7-10	11-15	16-20	21 ÜZERİ	TOPLAM
Akademik	Tam Zamanlı	63	85	220	131	246	174	562	1.481

Şekil 6: 2024 Yılı Akademik Personelin Hizmet Sürelerine Göre Dağılımı

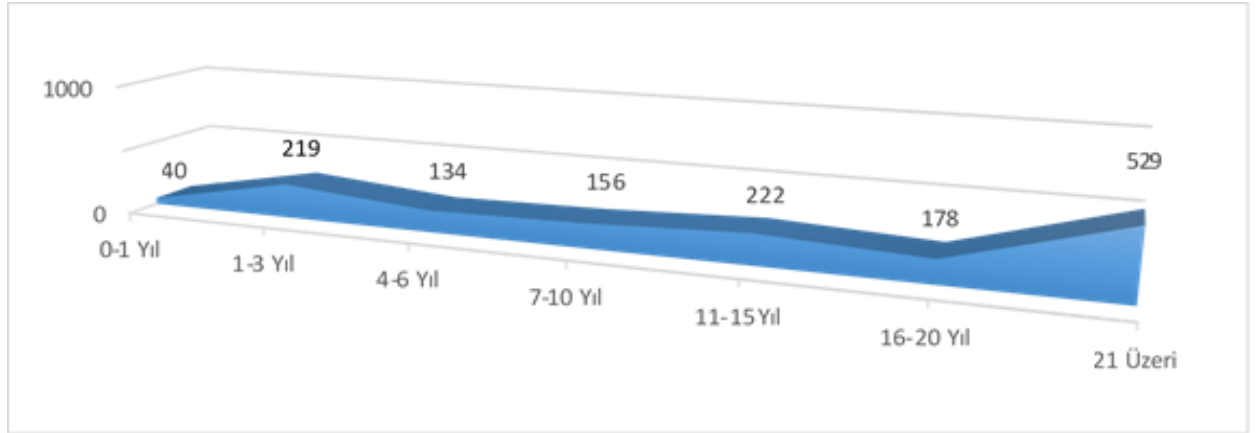

Tablo 30: 2024 Yılı Akademik Personelin Yaşa Göre Dağılımı

Personel	Çalışma	21-25	26-30	31-35	36-40	41-50	50 ÜZERİ	TOPLAM
Akademik	Tam Zamanlı	36	223	196	225	416	385	1.481

4.1.3. Yabancı Uyruklu Akademik Personel

Tablo 31: Yabancı Uyruklu Akademik Personelin Unvana Göre Dağılımı

Birim	Ülke	Profesör	Doçent	Öğr. Görevlisi
Güzel Sanatlar ve Tasarım Fakültesi	İran		1	
Karaciğer Nakli Enstitüsü	Filistin			1
Mühendislik Fakültesi	Azerbaycan	1		
Tıp Fakültesi	ABD	1		
Yabancı Diller Yüksekokulu	Suudi Arabistan			1
	Suriye			3
	Filistin			1

4.1.4. Üniversitemiz 2024 Yılı Akademik Personel Atama Sayıları

Tablo 32: 2024 Yılı Akademik Personel Atama Sayıları

	Prof.	Doç.	Dr. Öğr. Üyesi	Öğr. Gör.	Arş. Gör.	Toplam
Üniversite İçinden	47	66	20	4		137
Üniversite Dışından	2	5	38	22	95	162
TOPLAM	49	71	58	26	95	299

4.1.5. 2024 Yılında Üniversitemizde Akademik Personel Görevlendirme Durumu

Tablo 33: 2024 Yılında Üniversitemizde Gerçekleştirilen Görevlendirme Sayıları

	Kanun	Prof.	Doç.	Dr. Öğr. Üyesi	Öğr. Gör.	Arş. Gör.	Toplam
Üniversitemize Gelen	2547/40-b						
	2547/40-d	5	2	4			11
	Geçici Grv. 375 vb				2	1	3
	2547/38						
Üniversitemizden Giden	2547/40-b	5	1				6
	2547/40-d	2	1	1			4
	2547/38	1	3		1		5

4.2. İdari Personel

2024 yıl sonu itibarıyla idari personel kadro sayısı 2.274 olup idari personelin kadro, eğitim ve yaş dağılımları aşağıda gösterilmiştir.

4.2.1. İdari Personelin Kadro Dağılımı

Tablo 34: Hizmet Sınıfı Bazında İdari Personelin Yıllar İtibarıyla Kadro Dağılımı

Sınıf	Kısaltma	Dolu (2023)	Dolu (2024)	Erkek (2024)	Kadın (2024)
Avukatlık Hizmetleri	AH	4	4	3	1
Eğitim Öğretim Hizmetleri	EÖH	2	2	2	0
Genel İdare Hizmetleri	GİH	546	562	394	168
Sağlık Hizmetleri	SH	1516	1455	509	936
Teknik Hizmetler	TH	152	157	131	26
Yardımcı Hizmetler	YH	97	94	80	14
TOPLAM		1604	2264	1119	1145

Şekil 7: 2024 Yılı Hizmet Sınıfı Bazında İdari Personelin Kadro Dağılımı

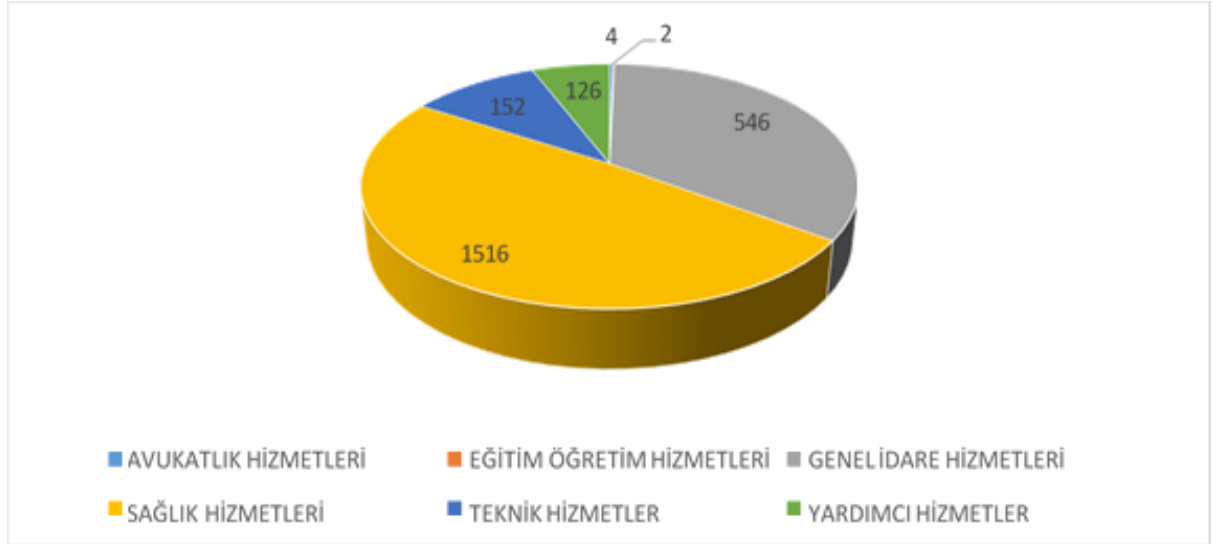

Tablo 35: 2024 Yılı İtibarıyla İdari Personelin Kadroların Bulunduğu Birimlere Göre Dağılımı

	Avukatlık Hizmetleri	Genel İdare Hizmetleri	Sağlık Hizmetleri	Teknik Hizmetler	Yardımcı Hizmetler	Eğitim Öğretim Hizmetleri	TOPLAM
Adalet Meslek Yüksekokulu		3		1			4
Alevilik Araştırmaları Enstitüsü		2					2
Bilgi İşlem Daire Başkanlığı		44		8			52
Devlet Konservatuvarı Müdürlüğü		5					5
Diş Hekimliği Fakültesi		12	13	6	3		34
Döner Sermaye İşletmesi		1					1
Eczacılık Fakültesi		10	2	2			14
Eğitim Bilimleri Enstitüsü		5					5
Eğitim Fakültesi		15				2	17
Fen Bilimleri Enstitüsü		5					5
Fen Edebiyat Fakültesi		19		12	1		32
Genel Sekreterlik		31		7	5		43
Güzel Sanatlar ve Tasarım Fakültesi		6					6
Hemşirelik Fakültesi		3					3
Hukuk Fakültesi		5					5
Hukuk Müşavirliği	4	7					11
İdari ve Mali İşler Daire Başkanlığı		66			40		106
İktisadi ve İdari Bilimler Fakültesi		11					11
İlahiyat Fakültesi		10		3			13
İletişim Fakültesi		4		1			5
Karaciğer Nakli Enstitüsü		4					4
Kütüphane ve Dokümantasyon Daire Başkanlığı		15		2			17
Malatya Meslek Yüksekokulu		6		1			7
Malatya OSB Meslek Yüksekokulu		4			1		5
Mühendislik Fakültesi		15		7			22
Öğrenci İşleri Daire Başkanlığı		11		1			12
Personel Daire Başkanlığı		27		2			29
Sağlık Bilimleri Enstitüsü		10					10
Sağlık Bilimleri Fakültesi		10					10
Sağlık Hizmetleri Meslek Yüksekokulu		4					4
Sağlık Kültür ve Spor Daire Başkanlığı		41	1	5	18		65
Sosyal Bilimler Enstitüsü		6					6
Spor Bilimleri Fakültesi		9					9
Strateji Geliştirme Daire Başkanlığı		19					19
Tıp Fakültesi		9	1	3			13
Turgut Özal Tıp Merkezi		88	1.438	21	19		1.566
Yabancı Diller Yüksekokulu		8					8

Yapı İşleri ve Teknik Daire Başkanlığı		12		75	7		94
TOPLAM	4	561	1.455	157	94	2	2.274

4.2.2. İdari Personelin Hizmet Süresine Göre Dağılımı

Tablo 36: İdari Personelin Hizmet Süresine Göre Dağılımı

Personel	Çalışma	0-1	1-3	4-6	7-10	11-15	16-20	21 üzeri	TOPLAM
İdari	Tam Zamanlı	21	167	408	243	283	482	670	2.274

Şekil 8: İdari Personelin Hizmet Süresine Göre Dağılımı

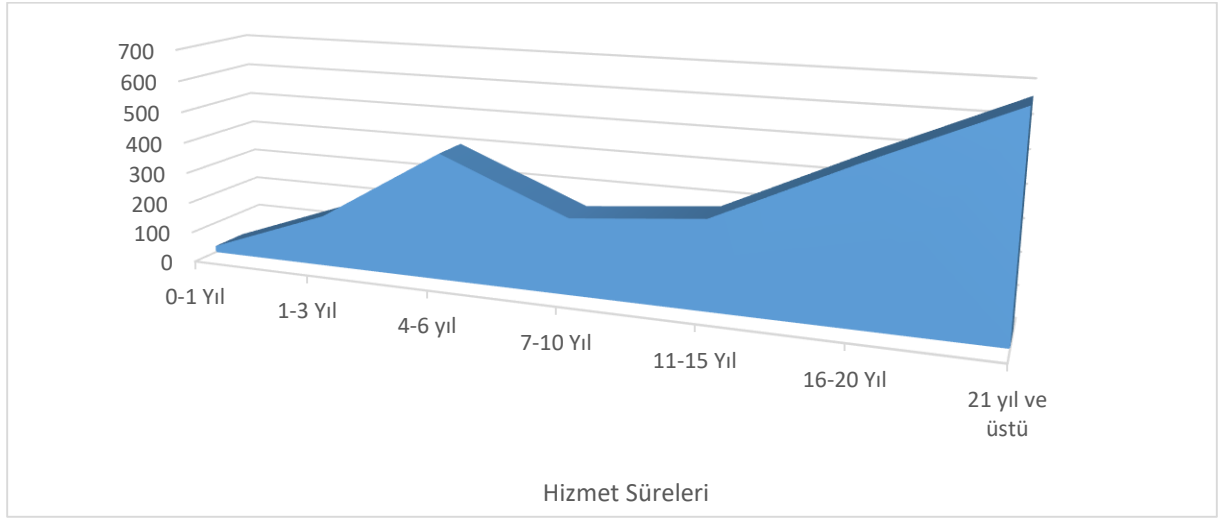

4.2.3. İdari Personelin Eğitim Durumuna Göre Dağılımı

Tablo 37: İdari Personelin Eğitim Durumuna Göre Dağılımı

	İlköğretim	Lise	Ön Lisans	Lisans	Yüksek Lisans	Doktora
Kişi Sayısı	20	216	387	1486	154	11
Yüzde	0,87	8,80	15,84	67,48	6,71	0,45

4.2.4. İdari Personelin Yaşa Göre Dağılımı

Tablo 38: İdari Personelin Yaşa Göre Dağılımı

Personel	Çalışma	23 Altı	24-30	31-35	36-40	41-50	51 üzeri	TOPLAM
İdari	Tam Zamanlı	12	483	321	319	702	443	2.274

4.3. Sözleşmeli Personel

Tablo 39: Sözleşmeli Personelin Yaşa Göre Dağılımı

Personel	Çalışma	21 Altı	21-25	26-30	31-35	36-40	41-50	50 üzeri	TOPLAM
Diğer Personel	4-B Sözleşmeli	38	263	134	40	26	21	0	522

4.4. İşçiler

Tablo 40: İşçilerin Yaş İtibarıyla Kadro Dağılımı

Personel	Çalışma	21 Altı	21-25	26-30	31-35	36-40	41-50	50 üzeri	TOPLAM
Diğer Personel	Sürekli İşçi	-	142	92	257	419	752	215	1.877

5. Sunulan Hizmetler

Üniversitemizde 2024 yılında sunulan hizmetle eğitim, araştırma, öğrenci ve topluma sunulan hizmetler olmak üzere dört kategoride ele alınmıştır.

5.1. Eğitim Hizmeti

Ülkemizin saygın ve köklü üniversiteleri arasında yer alan İnönü Üniversitesi, 14 fakülte, bir yüksekokul, bir devlet konservatuvarı, üç meslek yüksekokulu, altı enstitü, Turgut Özal Tıp Merkezi, Teknokent ve 31 Araştırma ve Uygulama Merkeziyle 37.214 öğrenciyi eğitim öğretim hizmeti veren bir üniversitedir.

Üniversitemizde tıp, diş hekimliği, eczacılık, fen ve mühendislik gibi temel ve uygulamalı bilimler ile sosyal bilimlerin hukuk, iktisadi ve idari bilimler, güzel sanatlar, iletişim, eğitim bilimleri ve ilahiyata kadar uzanan geniş bir alanında 69 ön lisans, 180 lisans, 376 lisansüstü programında eğitim öğretim yapılmaktadır.

5.1.1. Program ve Öğrenci Sayıları

Tablo 41: Ön Lisans Program Sayıları

Meslek Yüksekokulları	Toplam
Adalet Meslek Yüksekokulu	3
Malatya Meslek Yüksekokulu	40
Malatya OSB Meslek Yüksekokulu	13
Sağlık Hizmetleri Meslek Yüksekokulu	13
TOPLAM	69

Tablo 42: Lisans Program Sayıları

Fakülteler	Toplam
Devlet Konservatuvarı	4
Diş Hekimliği Fakültesi	1
Eczacılık Fakültesi	1
Eğitim Fakültesi	43
Fen-Edebiyat Fakültesi	28
Güzel Sanatlar ve Tasarım Fakültesi	11
Hemşirelik Fakültesi	5
Hukuk Fakültesi	1
İktisadi ve İdari Bilimler Fakültesi	24
İlahiyat Fakültesi	10
İletişim Fakültesi	5
Mühendislik Fakültesi	26
Sağlık Bilimleri Fakültesi	12
Spor Bilimleri Fakültesi	7
Tıp Fakültesi	2
TOPLAM	180

Tablo 43: Lisansüstü Program Sayıları

Enstitüler	Toplam
Alevilik Araştırmaları Enstitüsü	2
Eğitim Bilimleri Enstitüsü	31
Fen Bilimleri Enstitüsü	149
Karaciğer Nakli Enstitüsü	7
Sağlık Bilimleri Enstitüsü	78
Sosyal Bilimleri Enstitüsü	109
TOPLAM	376

5.1.2. Genel Öğrenci Sayıları

Tablo 44: 2024 Yılı Öğrenci Sayıları

Öğretim Düzeyi	I. Öğretim		II. Öğretim		Uzaktan Eğitim		Genel Toplam		TOPLAM
	K	E	K	E	K	E	K	E	
Fakülteler	12.832	10.204	898	1.257	939	769	14.669	12.230	26.899
Enstitüler	2.053	1.961	95	185	9	16	2.157	2.162	4.319

Meslek Yüksekokulları	2.758	3.121	39	48	7	23	2.804	3.192	5.996
Pedagojik Formasyon Programı	716	349	<i>Toplama Dâhil Edilmemiştir</i>				716	349	1.065
TOPLAM	17.643	15.286	1.032	1.490	955	808	19.630	17.584	37.214

Tablo 45: Ön Lisans Programları Öğrenci Sayıları

Meslek Yüksekokulları	2021	2022	2023	2024
Adalet Meslek Yüksekokulu	531	539	487	315
Malatya Meslek Yüksekokulu	1.414	1.367	1.489	1.645
Malatya OSB Meslek Yüksekokulu	1.174	1.443	1.778	1.765
Sağlık Hizmetleri Meslek Yüksekokulu	1.724	1.764	2.077	2.241
TOPLAM	4.843	5.113	5.831	5.966

Üniversitemiz ön lisans programlarında uzaktan öğretim gören öğrenci sayısı 2024 yılı sonu itibariyle 30'dur.

Tablo 46: Lisans Programları Öğrenci Sayıları

Fakülteler ve Yüksekokullar	2021	2022	2023	2024
Beden Eğitimi ve Spor Yüksekokulu	-	-	3	2
Devlet Konservatuarı Yüksekokulu	87	91	119	150
Diş Hekimliği Fakültesi	536	577	614	708
Eczacılık Fakültesi	496	515	536	559
Eğitim Fakültesi	2.999	3.104	3.020	2.941
Fen Edebiyat Fakültesi	3.055	3.338	3.600	3.400
Güzel Sanatlar ve Tasarım Fakültesi	637	667	775	877
Hemşirelik Fakültesi	1.141	1.130	1.080	1.074
Hukuk Fakültesi	943	992	977	1.056
İktisadi ve İdari Bilimler Fakültesi	2.943	2.935	2.879	2.843
İlahiyat Fakültesi	3.041	3.077	2.841	2.561
İletişim Fakültesi	1.094	1.571	1.697	1.816
Mühendislik Fakültesi	2.940	2.787	2.838	2.603
Sağlık Bilimleri Fakültesi	1.532	1.543	1.842	1.956
Spor Bilimleri Fakültesi	641	803	873	855
Tıp Fakültesi	1.710	1.749	1.735	1.790
TOPLAM	24.605	25.396	25.446	25.191

Üniversitemiz lisans programlarında uzaktan öğretim gören öğrenci sayısı 2024 yılı sonu itibariyle 1.708'dür.

Tablo 47: Lisansüstü Öğrenci Sayıları

Enstitüler	2021	2022	2023	2024
Alevilik Araştırmaları Enstitüsü	34	49	59	53
Eğitim Bilimleri Enstitüsü	711	937	958	780
Fen Bilimleri Enstitüsü	791	1.025	901	840
Karaciğer Nakli Enstitüsü	59	67	72	68
Sağlık Bilimleri Enstitüsü	624	732	639	635
Sosyal Bilimler Enstitüsü	1.892	2.441	2.272	1.943
TOPLAM	4.111	5.251	4.901	4.319

Tablo 48: Lisansüstü Programlara Göre Öğrenci Sayıları

Program	2021	2022	2023	2024
Doktora	1.060	1.367	1.314	1.179
Yüksek Lisans	3.051	3.884	3.587	3.140
TOPLAM	4.111	5.251	4.901	4.319

5.1.3. Mezun Olan ve Yeni Kayıt Yaptıran Öğrenci Sayıları

Tablo 49: Eğitim Öğretim Yıllarına Göre Ön Lisans ve Lisans Mezun Öğrenci ve Yeni Kayıtlar

Öğretim Düzeyi	2022		2023		2024	
	Yeni Kayıt (Lisans Tamamlama)	Mezun Öğrenci	Yeni Kayıt (Lisans Tamamlama)	Mezun Öğrenci	Yeni Kayıt	Mezun Öğrenci
Fakülteler	6.013	4.854	5.093	8.033	5.033	3.585
Yüksekokullar	2.157	1.281	1.973	2.534	2.185	1.131
TOPLAM	8.170	6.135	7.066	10.567	7.218	4.716

Tablo 50: Lisansüstü Mezun Öğrenci

Program	Mezun Sayısı				
	2020	2021	2022	2023	2024
Doktora	90	101	183	927	332
Yüksek Lisans	196	240	649	2.155	1.369
TOPLAM	286	341	832	3.082	1.701

5.1.4. Uluslararası Öğrenci Sayıları

Tablo 51: Eğitim Öğretim Yıllarına Göre Tüm Aktif Uluslararası Öğrenci Sayıları

Öğretim Düzeyi	2022			2023			2024		
	K	E	Toplam	K	E	Toplam	K	E	Toplam
Fakülteler	399	475	874	335	358	693	360	432	792
Enstitüler	22	54	76	32	50	82	23	37	60
Yüksekokullar	1	2	3	1	--	1	--	1	1
Meslek Yüksekokullar	29	42	71	39	32	71	40	21	61
TOPLAM	451	573	1.024	407	440	847	423	491	914

Tablo 52: Uluslararası Öğrenci Sayılarının Ülkelere Göre Dağılımı

Ülkeler	Öğrenci Sayıları	Ülkeler	Öğrenci Sayıları
Suriye	640	Filistin	2
Somali	73	Fransa	2
Afganistan	67	Kazakistan	2
Azerbaycan	65	Pakistan	2
Türkmenistan	49	Türkiye	62
İran	31	Avustralya	1
Yemen	12	Benin	1
Almanya	10	Burma	1
Ekvator Ginesi	8	Cibuti	1
Etiyopya	5	Çin	1
Hollanda	5	Güney Kore	1
Mısır	5	Gürcistan	1
Irak	4	İsveç	1
A.B.D	3	Libya	1
Endonezya	3	Moğolistan	1
Sudan	3	Norveç	1
Ürdün	3	Suudi Arabistan	1
Bulgaristan	2	Tacikistan	1
Tanzanya	1	Angola	1
Toplam: 1073			

5.1.5. Engelli Öğrenci Sayıları

Üniversitemizde daha önceki yıllarda kayıt yaptıran ve 2023-2024 eğitim öğretim döneminde de eğitim gören engelli öğrenci sayısı 80 olarak yer almaktadır.

Tablo 53: Engelli Öğrenci Dağılımı

	Ön lisans	Lisans	Lisansüstü	TOPLAM
İşitme	1	11	1	13
Görme	1	14	1	16
Bedensel	-	23	3	26
Diğer	2	21	2	25
TOPLAM	4	69	7	80

5.1.6. Yatay ve Dikey Geçişle Üniversitemize Gelen Öğrenci Sayıları

Tablo 54: Eğitim Öğretim Yıllarına Göre Yatay ve Dikey Geçişle Gelen Öğrenci Dağılımı

Öğretim Düzeyi	Kurum Dışı Gelen			Kurum Dışı Giden		
	2022	2023	2024	2022	2023	2024
Fakülteler	946	574	1.664	269	530	271
Enstitüler	15	-	38	21	8	8
Yüksekokullar	-	-	-	1	-	2
Meslek Yüksekokulları	86	34	161	41	52	34
TOPLAM	1.047	608	1.863	332	590	315

5.1.7. Çift Ana Dal ve Yan Dal Programına Katılan Öğrenci Sayıları

Tablo 55: 2024 Yılında Çift Ana Dal ve Yan Dal Programına Katılan Öğrenci Sayısı

Birimler	2024 Mevcut Öğrenci Sayısı		
	Çift Ana Dal	Yan Dal	TOPLAM
İktisadi ve İdari Bilimler Fakültesi	1	-	1
Eğitim Fakültesi	68	2	70
TOPLAM	69	2	71

5.1.8. Öğrenci Kontenjanları

Tablo 56: Birimlere Göre Öğrenci Kontenjanları (Lisans)

Fakülte	2023				2024			
	Kontenjan	Kontenjan	Kontenjan	Doluluk%	Kontenjan	Kayıtlanan	Boş	Doluluk %
Diş Hekimliği Fakültesi	100	100	0	100%	100	100	0	100%
Eczacılık Fakültesi	90	90	0	100%	90	90	0	100%
Eğitim Fakültesi	590	526	64	89%	450	416	34	92%
Fen Edebiyat Fakültesi	535	495	40	93%	503	406	97	81%
Güzel Sanatlar ve Tasarım Fak.	200	171	29	86%	133	107	26	80%
Hemşirelik Fakültesi	200	198	2	99%	200	200	0	100%
Hukuk Fakültesi	200	198	2	99%	200	200	0	100%
İktisadi ve İdari Bilimler Fak.	430	399	31	93%	605	507	98	84%
İlahiyat Fakültesi	290	256	34	88%	202	149	53	74%
İletişim Fakültesi	300	238	62	79%	412	378	34	92%
Mühendislik Fakültesi	526	360	166	68%	446	281	165	63%
Sağlık Bilimleri Fakültesi	415	398	17	96%	467	360	107	77%
Spor Bilimleri Fakültesi	180	162	18	90%	180	85	95	47%
Tıp Fakültesi	245	245	0	100%	246	246	0	100%
	4.341	3.871	470	89%	4.234	3.525	709	83%

Tablo 57: Birimlere Göre Öğrenci Kontenjanları (Ön Lisans)

Meslek Yüksekokulları	2023				2024			
	Kontenjan	Kayıtlanan	Boş	Doluluk%	Kontenjan	Kayıtlanan	Boş	Doluluk %
Adalet Meslek Yüksekokulu	110	99	11	90%	-	-	-	-
Malatya Meslek Yüksekokulu	415	332	83	80%	629	539	90	86%
Malatya OSB MYO	455	370	85	81%	600	515	85	86%
Sağlık Hizmetleri MYO	700	643	57	92%	920	741	179	81%
Ön Lisans Toplamı	1.680	1.444	236	86%	2.149	1.795	354	84%

5.2. Akademik Birimler

Üniversitemizde 14 Fakülte, 6 Enstitü, biri Devlet Konservatuvarı olmak üzere 2 Yüksekokul, 3 Meslek Yüksekokulu ve 31 Araştırma ve Uygulama Merkezi bulunmaktadır.

5.2.1. Enstitüler

Üniversitemiz enstitülerinin 2024 yılında gerçekleştirmiş olduğu faaliyetler aşağıda yer almaktadır.

5.2.1.1. Alevilik Araştırmaları Enstitüsü

Genel Bilgiler

İnönü Üniversitesi Alevilik Araştırmaları Enstitüsü 6 Temmuz 2018 tarihli ve 30470 Sayılı Resmî Gazete’de yayımlanan 2018/12001 Nolu Bakanlar Kurulu kararıyla kurulmuştur. Enstitü Yükseköğretim Kurulu Başkanlığının (YÖK) 16.01.2019 tarihli ve 75850160-104.01.04.01-E.6585 sayılı kararıyla da 2018-2019 eğitim öğretim yılının bahar döneminde Alevilik-Bektaşılık Araştırmaları Ana Bilim Dalı Tezli Yüksek Lisans Programına öğrenci alınmasıyla da eğitim faaliyetlerine başlamış bulunmaktadır. Enstitü ilk mezunlarını 2021 yılında vermiştir.

Alevilik Araştırmaları Enstitüsü 2024 Yılı öğrenci sayısı: 53

Tablo 58: Alevilik Araştırmaları Enstitüsü 2024 Yılında Gerçekleştirilen Bilimsel ve Kültürel Faaliyetler

Etkinlik Türü	Ulusal	Uluslararası	Toplam
Bilgilendirme Toplantısı	3	-	3
Sosyal ve Kültürel Etkinlikler	2	-	2
TOPLAM	5	-	5

Tablo 59: Alevilik Araştırmaları Enstitüsü Tez Savunması

	Yüksek Lisans	Doktora	Toplam
Tez Savunmaları	10	-	10
Seminer Sunumları	12	3	15
TOPLAM	22	3	25

5.2.1.2. Eğitim Bilimleri Enstitüsü

Genel Bilgiler

İnönü Üniversitesi Eğitim Bilimleri Enstitüsü 8.03.1983 tarihli ve 2809 sayılı Kanun'un ek 30. Maddesine göre, Bakanlar Kurulunun 01.02.2010 tarihli toplantısında kararlaştırılmış ve 26.02.2010 tarih ve 27505 sayılı Resmî Gazete'de yayımlanarak kurulmuştur.

Enstitümüz müfredatında yer alan derslerde aktif ve etkileşimli öğrenme-öğretme yöntemlerine ilişkin uygulamalar, öğrencilere verilen ödev, proje, tasarım çalışmaları, seminer, alan uygulamaları, laboratuvar, sunum gibi görevlerle sağlanmaktadır. Akademik birimlerde, öğretim üyelerinin, geleneksel öğretim yöntem ve tekniklerinden ziyade öğrenciyi derse katmayı ve öğrenme süreçlerini yaparak-yaşayarak öğrenmeyi hedefleyen aktif, etkileşimli öğretim yöntem ve tekniklerinin kullanılması amaçlanmaktadır.

Enstitümüz bünyesinde lisansüstü eğitim-öğretim programları ile çağın gerektirdiği bilgi ve becerilere sahip, edindiği bilgileri uygulamaya dönüştürebilen yetkin bireyler yetiştirmek için lisansüstü programlar, Bologna süreci ile uyumlu olacak biçimde güncellenmektedir.

Eğitim Bilimleri Enstitüsü 2024 Yılı öğrenci sayısı: 780

Tablo 60: Eğitim Bilimleri Enstitüsü 2024 Yılında Gerçekleştirilen Bilimsel ve Kültürel Faaliyetler

Etkinlik Türü	Ulusal	Uluslararası	Toplam
Seminer	134	-	134
TOPLAM	134	-	134

Tablo 61: Eğitim Bilimleri Enstitüsü 2024 Yılında Gerçekleştirilen Bilimsel Projeler

Projenin Kaynağı	Proje Sayısı
BAP	7
TOPLAM	7

Tablo 62: Eğitim Bilimleri Enstitüsü Tez Savunması ve Seminer Sunumları

	Yüksek Lisans	Tezsiz Yüksek Lisans	Doktora	Toplam
Tez Savunmaları	83	-	29	112
Seminer Sunumları	103	-	31	134
TOPLAM	186	-	60	246

5.2.1.3. Fen Bilimleri Enstitüsü

Genel Bilgiler

İnönü Üniversitesi Fen Bilimleri Enstitüsü, İnönü Üniversitesi Rektörlüğünün 12.02.1984 tarih ve 330/614 sayılı teklifi ve Yükseköğretim Kurulu Başkanlığının 15 Şubat 1984 tarih ve EÖ/07.02.003/477-1820 sayılı olurları ile lisansüstü öğretime başlamıştır.

Enstitümüze bağlı Biyoloji, Fizik, Kimya, Matematik, Gıda Mühendisliği, Kimya, Mühendisliği, Elektrik-Elektronik Mühendisliği, Maden Mühendisliği, Makine Mühendisliği, Bilgisayar Mühendisliği, İnşaat Mühendisliği, Moleküler Biyoloji ve Genetik, Peyzaj Mimarlığı, İş Sağlığı ve Güvenliği, Enerji Bilimi Teknolojileri, Biyomedikal Mühendisliği, Uygulamalı Bilimler ve Teknoloji Bilimleri, Yazılım Mühendisliği ve Siber Güvenlik ana bilim dallarında lisansüstü eğitim yürütülmektedir.

Fen Bilimleri Enstitüsü 2024 Yılı öğrenci sayısı: 840

Tablo 63: Fen Bilimleri Enstitüsü 2024 Yılında Gerçekleştirilen Bilimsel ve Kültürel Faaliyetler

Etkinlik Türü	Ulusal	Uluslararası	Toplam
Seminer	111	-	111
Bilgilendirme Toplantısı	1	-	1
TOPLAM	112	-	112

Tablo 64: Fen Bilimleri Enstitüsü 2024 Yılında Gerçekleştirilen Bilimsel Yayınlar

Yayın Türü	Ulusal	Uluslararası	Toplam
Makale	1	2	3
Bildiri	-	3	3
Bilimsel Dergilerde Hakemlik	5	5	10
Diğer (Tez)	91	-	91
TOPLAM	97	10	107

Tablo 65: Fen Bilimleri Enstitüsü 2024 Yılında Gerçekleştirilen Bilimsel Projeler

Projenin Kaynağı	Proje Sayısı
BAP	70
TÜBİTAK	8
TOPLAM	78

Tablo 66: Fen Bilimleri Enstitüsü Tez Savunması ve Seminer Sunumları

	Yüksek Lisans	Doktora	Toplam
Tez Savunmaları	70	21	91
Seminer Sunumları	99	12	111
TOPLAM	169	33	202

5.2.1.4. Karaciğer Nakli Enstitüsü

Genel Bilgiler

İnönü Üniversitesi Karaciğer Nakli Enstitüsü Millî Eğitim Bakanlığının 23/08/2011 tarihli ve 17800 sayılı yazısı üzerine, 28/03/1983 tarihli ve 2809 sayılı kanunun ek 30'uncu maddesine göre 07/09/2011 tarihli ve 2011/2211 sayılı Bakanlar Kurulu kararıyla İnönü Üniversitesi Rektörlüğüne bağlı olarak kurulmuştur. 04.07.2014 Tarih ve 4346 sayılı Yükseköğretim Kurulu Kararı ile Hemşirelik Ana Bilim Dalı ve Genel Cerrahi Ana Bilim Dalı kurulmuş, 15.06.2016 tarihli Yüksek Öğretim Kurulu Kararı ile Enstitümüze bağlı olarak Karaciğer Nakli Ana Bilim Dalı kurulmuştur. Enstitümüzde İnönü Üniversitesi Lisansüstü Eğitim-Öğretim Yönetmeliği kapsamında, Lisansüstü Eğitim-Öğretim faaliyetleri devam etmektedir.

Enstitümüzde Transmission Elektron Mikroskop Laboratuvarı, Transplantasyon İmmünolojisi Araştırma Laboratuvarı ve Transplantasyon Hepatolojisi Araştırma Laboratuvarında güncel bilimsel araştırmalar yapılmaktadır.

Karaciğer naklinin en önemli problemlerinden biri olan donör ve uyumsuz donör sorununu Enstitümüz, Çapraz Karaciğer Nakli Sistemini uygulayarak donör takası yöntemi ile en aza indirmiştir. Yapılan çoklu çapraz karaciğer nakilleri ile dünyada öncü olmuş, bu sistemin uygulanması sayesinde bilime ve toplum sağlığına büyük katkıda bulunmuştur. Enstitümüz, 2024 yılı içerisinde yapılan 5'li, 6'lı ve 7'li çapraz karaciğer nakillerinin yapılabilirliği ve sürdürülebilir olduğunu, yetişmiş insan kaynağı, altyapısı ve teçhizatı ile ispatlamıştır.

Karaciğer Nakli Enstitüsü 2024 Yılı öğrenci sayısı: 68

Tablo 67: Karaciğer Nakli Enstitüsü 2024 Yılında Gerçekleştirilen Bilimsel ve Kültürel Faaliyetler

Etkinlik Türü	Ulusal	Uluslararası	Toplam
Kongre	2	1	3
Konferans	1	-	1
Sempozyum	4	-	4
Bilgilendirme Toplantısı	1	-	1
Özel Gün ve Etkinlikler	1	-	1
Sosyal ve Kültürel Etkinlikler	1	-	1
TOPLAM	10	1	11

Tablo 68: Karaciğer Nakli Enstitüsü 2024 Yılında Gerçekleştirilen Bilimsel Projeler

Projenin Kaynağı	Proje Sayısı
BAP	5
TOPLAM	5

Tablo 69: Karaciğer Nakli Enstitüsü Tez Savunması ve Seminer Sunumları

	Yüksek Lisans	Doktora	Toplam
Tez Savunmaları	5	-	5
Seminer Sunumları	2	4	6
TOPLAM	7	4	11

5.2.1.5. Sağlık Bilimleri Enstitüsü

Genel Bilgiler

İnönü Üniversitesi Sağlık Bilimleri Enstitüsü, İnönü Üniversitesine bağlı olarak 2547 Sayılı Yükseköğretim Kanunu'nun 3/f, 19, 50 ve 65. maddelerinde yer alan hükümler ve Yükseköğretim Kurumları Teşkilatı hakkındaki 41 Sayılı Kanun Hükmünde Kararname ile Eczacılık, Tıp, Hemşirelik, Sağlık Bilimleri ile Spor Bilimleri Fakültelerinde Yüksek Lisans ve Doktora öğretimlerini düzenlemek, yürütmek ve denetlemek amacıyla 1992 yılında kurulmuştur. 2024 Aralık itibari ile Enstitümüz bünyesinde yer alan 35 ana bilim dalında 43 yüksek lisans, bir tezsiz yüksek lisans ve 31 doktora programında eğitim öğretim verilmektedir.

Sağlık Bilimleri Enstitüsü 2024 Yılı öğrenci sayısı: 635

Tablo 70: Sağlık Bilimleri Enstitüsü 2024 Yılında Gerçekleştirilen Bilimsel ve Kültürel Faaliyetler

Etkinlik Türü	Ulusal	Uluslararası	Toplam
Kongre	2	2	4
Seminer	3	-	3
Sempozyum	1	-	1
Panel	1	-	1
Kurs	1	-	1
Eğitim	7	-	7
Bilgilendirme Toplantısı	9	-	9
Özel Gün ve Etkinlikler	1	-	1
Diğer	1	-	1
TOPLAM	26	2	28

Tablo 71: Sağlık Bilimleri Enstitüsü 2024 Yılında Gerçekleştirilen Bilimsel Yayınlar

Yayın Türü	Ulusal	Uluslararası	Toplam
Makale	35	297	332
Bildiri	20	150	170
Kitap	3	5	8
Kitapta Bölüm	9	87	96
Bilimsel Dergilerde Hakemlik	73	80	153
Bilimsel Dergilerde Editörlük	3	30	33
Bilirkişi Raporu	21	-	21
Diğer(Tübitak Panelist)	12	4	16
TOPLAM	176	653	829

Tablo 72: Sağlık Bilimleri Enstitüsü 2024 Yılında Gerçekleştirilen Bilimsel Projeler

Projenin Kaynağı	Proje Sayısı
BAP	38
TÜBİTAK	8
Diğer	5
TOPLAM	51

Tablo 73: Sağlık Bilimleri Enstitüsü 2024 Yılında Alınan Ödüller

Ödül Türleri	Ulusal	Uluslararası	Toplam
Bilimsel/Mesleki Çalışmalardan Alınan Ödül	5	2	7
Burslar	1	-	1
Proje Yarışma Ödülleri	2	-	2
TOPLAM	8	2	10

Tablo 74: Sağlık Bilimleri Enstitüsü Tez Savunması ve Seminer Sunumları

	Yüksek Lisans	Doktora	Toplam
Tez Savunmaları	70	50	120
Seminer Sunumları	54	49	103
TOPLAM	124	99	223

5.2.1.6. Sosyal Bilimler Enstitüsü

Genel Bilgiler

Sosyal Bilimler Enstitüsü 28 Mart 1983 tarihinde 2809 Sayılı Kanun’la Rektörlüğe bağlı olarak kurulmuştur. Enstitümüz, topluma faydalı bireyler yetiştirme vizyonu ile 28 ana bilim dalında evrensel bilime katkı sağlayacak şekilde eğitim öğretim faaliyetlerini sürdürmektedir.

Sosyal Bilimler Enstitüsü 2024 Yılı öğrenci sayısı: 1.943

Tablo 75: Sosyal Bilimler Enstitüsü 2024 Yılında Gerçekleştirilen Bilimsel ve Kültürel Faaliyetler

Yayın Türü	Ulusal	Uluslararası	Toplam
Bilgilendirme Toplantısı	1	-	1
Sosyal ve Kültürel Etkinlikler	1	-	1
TOPLAM	2	-	2

Tablo 76: Sosyal Bilimler Enstitüsü 2024 Yılında Gerçekleştirilen Bilimsel Yayınlar

Yayın Türü	Ulusal	Uluslararası	Toplam
Makale	-	2	2
Bildiri	4	1	5
Diğer	1	-	1
TOPLAM	5	3	8

Tablo 77: Sosyal Bilimler Enstitüsü Tez Savunması ve Seminer Sunumları

	Yüksek Lisans	Doktora	Toplam
Tez Savunmaları	146	59	205
Seminer Sunumları	39	17	56
TOPLAM	185	76	261

5.2.2. Fakülteler

Üniversitemiz fakültelerinin 2024 yılında gerçekleştirmiş olduğu faaliyetler aşağıda yer almaktadır.

5.2.2.1. Dış Hekimliği

Genel Bilgiler

Fakültenin kurulma kararı Yükseköğretim Kurulu Başkanlığının 21.04.2000 tarih ve 8083 sayılı yazısı ile alınmış, 28.11.2001 tarih ve 24597 sayılı Resmî Gazete’de yayımlanarak yürürlüğe girmiştir.

Üniversitemiz Senatosu’nun 23.01.2009 tarih ve 2009/2-5-2 sayılı kararı ile 2009-2010 Eğitim Öğretim Yılında bölüm ve ana bilim dallarının kurulması teklif edilmiş ve Yükseköğretim Kurulu Başkanlığının 14.04.2009 tarih ve 1692 sayılı yazısı ile de açılması uygun görülmüştür.

Dış Hekimliği Fakültesinde eğitim süresi beş yıldır. Eğitim süresinin ilk yarısında, ders programında yer alan anatomi, patoloji, mikrobiyoloji, biyokimya, tıbbi biyoloji ve genetik, biyofizik, biyoistatistik ve diğer temel dersler, tıp fakültesi ve üniversitemizin ilgili diğer bölümlerindeki öğretim elemanları tarafından verilmektedir. Eğitim sürecinin ikinci bölümünde ise dış hekimliği klinik eğitimini içeren kapsamlı bir teorik ve pratik eğitim yürütülmektedir.

Dış Hekimliği Fakültesi 2024 Yılı öğrenci sayısı: 708

Tablo 78: Dış Hekimliği Fakültesi 2024 Yılında Gerçekleştirilen Bilimsel ve Kültürel Faaliyetler

Etkinlik Türü	Ulusal	Uluslararası	Toplam
Kongre	5	37	42
Konferans	-	5	5
Seminer	11	3	14

Sempozyum	-	4	4
Kurs	21	3	24
Eđitim	20	1	21
Özel Gün ve Etkinlikler	3	-	3
Sosyal ve Kültürel Etkinlikler	3	-	3
TOPLAM	63	53	116

Tablo 79: Diş Hekimliđi Fakóltesi 2024 Yılında Gerçekleřtirilen Bilimsel Yayınlar

Yayın Türü	Ulusal	Uluslararası	Toplam
Makale	4	29	33
Bildiri	3	66	69
Kitapta Bölüm	3	6	9
Bilimsel Dergilerde Hakemlik	10	7	17
Bilimsel Dergilerde Editörlük	1	1	2
TOPLAM	21	109	130

Tablo 80: Diş Hekimliđi Fakóltesi 2024 Yılında Gerçekleřtirilen Bilimsel Projeler

Projenin Kaynađı	Proje Sayısı
BAP	40
TOPLAM	40

5.2.2.2. Eczacılık Fakóltesi

Genel Bilgiler

İnönü Üniversitesi Eczacılık Fakóltesi, 24.10.2001 tarihinde kurulmuş olup 2002-2003 eğitim öğretim yılında eğitime başlamıştır. Fakóltemiz, öğretim elemanlarımızın ve öğrencilerimizin sürekli ve üst düzeyde gelişmesini sağlayarak, hem ülkenin bilimsel faaliyetlerde daha ön sıralara gelmesi hem de eğitim öğretim daha kaliteli ve çağdaş düzeye erişmesi için sürekli çaba harcamaktadır.

Rektörlüğümüz tarafından fakóltemizin kullanımına aktarılan 20 dönümlük alanda kurulan ve Türkiye'nin sayılı Tıbbi ve Aromatik Bitkiler Bahçesi olması yönünde çalışmaların

devam ettiği Tıbbi ve Aromatik Bitkiler bahçemiz; tıbbi bitkileri araştırmak, üretmek, tanıtmak, bitki çeşitliliğinin korunup geliştirilmesine katkıda bulunmak, eğitim programları için çalışma alanı ve materyal sağlamak, tıbbi bitkilerin etkin ve güvenli kullanımlarını teşvik etmek ve tıbbi floradan faydalanma konusundaki çalışmalara zemin oluşturmak amaçları ile Türkiye’de tek ve örnek fakülte olmayı hedeflemektedir.

Eczacılık Fakültesi 2024 Yılı öğrenci sayısı: 559

Tablo 81: Eczacılık Fakültesi 2024 Yılında Gerçekleştirilen Bilimsel ve Kültürel Faaliyetler

Etkinlik Türü	Ulusal	Uluslararası	Toplam
Panel	1	-	1
Söyleşi	2	-	2
Eğitim	1	-	1
Özel Gün ve Etkinlikler	2	-	2
Sosyal ve Kültürel Etkinlikler	7	-	7
TOPLAM	13	-	13

Tablo 82: Eczacılık Fakültesi 2024 Yılında Gerçekleştirilen Bilimsel Yayınlar

Yayın Türü	Ulusal	Uluslararası	Toplam
Makale	-	53	53
Bildiri	5	29	34
Kitapta Bölüm	5	2	7
Bilimsel Dergilerde Hakemlik	25	49	74
Bilimsel Dergilerde Editörlük	11	7	18
Bilirkişi Raporu	4	-	4
Diğer	3	-	3
TOPLAM	53	140	193

Tablo 83: Eczacılık Fakültesi 2024 Yılında Gerçekleştirilen Bilimsel Projeler

Projenin Kaynağı	Proje Sayısı
BAP	16
TOPLAM	16

5.2.2.3. Eğitim Fakültesi

Genel Bilgiler

İnönü Üniversitesi Eğitim Fakültesi 23.03.1975 tarihinde kabul edilen ve 03.04.1975 tarih, 15197 sayılı Resmî Gazete’de yayımlanan 1872 sayılı Kanun ile kurulmuş ve 03 Ekim 1983 tarihinde Eğitim Bilimleri Bölümüne öğrenci olarak eğitim ve öğretime başlamıştır.

1983 yılında şehir merkezindeki Malatya Meslek Yüksekokulunda başlayan eğitim ve öğretim faaliyetleri 1985 yılında Kampüste Fen-Edebiyat Fakültesi binasında devam etmiş, 1988 yılında şu andaki Eğitim Fakültesi binasına taşınmıştır.

Fakültemiz 3 bloktan oluşmaktadır. 6 Şubat 2023 tarihinde yaşanan Kahramanmaraş merkezli deprem sonucunda A- Blok binası ağır hasar alarak yıkılmıştır.

B-Blok: 102 ofis, 25 derslik, iki bilgisayar laboratuvarı, bir drama dersliğinden oluşmaktadır.

C-Blok: Yedi derslik, bir konferans salonu, beş resim atölyesi, iki özgün baskı atölyesi, bir seramik atölyesi, bir heykel atölyesi, iki grafik atölyesi, beş öğrenci çalışma odası, 10 öğretim elemanı piyano odası, 20 piyanolu çalışma odası, bir vürmal çalgılar odası ve bir viyolonsel odasından oluşmaktadır.

Eğitim Fakültesi 2024 Yılı öğrenci sayısı: 2.941

Tablo 84: Eğitim Fakültesi 2024 Yılında Gerçekleştirilen Bilimsel ve Kültürel Faaliyetler

Etkinlik Türü	Ulusal	Uluslararası	Toplam
Kongre	9	20	29
Konferans	3	8	11
Seminer	10	-	10
Sempozyum	-	9	9
Söyleşi	6	-	6
Eğitim	15	1	16
Sergi, Gösteri, Dinleti, Gösterim	20	20	40
Özel Gün ve Etkinlikler	2	-	2
Sosyal ve Kültürel Etkinlikler	8	-	8
Diğer	3	1	4
TOPLAM	76	59	135

Tablo 85: Eğitim Fakültesi 2024 Yılında Gerçekleştirilen Bilimsel Yayınlar

Yayın Türü	Ulusal	Uluslararası	Toplam
Makale	40	113	153
Bildiri	8	90	98
Kitap	2	7	9
Kitapta Bölüm	7	66	73
Bilimsel Dergilerde Hakemlik	56	123	179
Bilimsel Dergilerde Editörlük	8	21	29
Diğer	2	7	9
TOPLAM	123	427	550

Tablo 86: Eğitim Fakültesi 2024 Yılında Gerçekleştirilen Bilimsel Projeler

Projenin Kaynağı	Proje Sayısı
BAP	5
TÜBİTAK	9
Diğer	6
TOPLAM	20

Tablo 87: Eğitim Fakültesi 2024 Yılında Alınan Ödüller

Ödül Türleri	Ulusal	Uluslararası	Toplam
Burslar	1	-	1
Bilimsel/Mesleki Çalışmalardan Alınan Ödüller	1	-	1
Diğer Ödüller	1	-	1
TOPLAM	3	-	3

5.2.2.4. Fen Edebiyat Fakültesi

Genel Bilgiler

İnönü Üniversitesinin kurumsal yapılanması aşamasında kurulan ilk fakültesidir. Temel Bilimler Fakültesi adıyla ilk kez 28 Şubat 1977 tarihinde 1873 sayılı Kanun'la kurulan Fizik, Kimya ve Matematik Bölümlerine öğrenci olarak eğitime başlayan fakültemizin adı 1982 yılında Fen Edebiyat Fakültesi olarak değiştirilmiştir. Fakültenin toplam 13 bölümü mevcuttur. Bunlar 1976-1977 yılında eğitime başlayan Fizik, Kimya ve Matematik, 1984 yılında eğitime başlayan Biyoloji ve Sosyoloji, 1998 yılında ise Tarih ve Türk Dili ve Edebiyatı bölümleridir.

Batı Dilleri ve Edebiyatı Bölümü ve 2009’da açılan Felsefe bölümleri ise 2010-2011 Eğitim Öğretim Yılında öğrenci alınmak suretiyle eğitim faaliyetlerine başlamıştır. Eğitim dili tamamen İngilizce olan Moleküler Biyoloji ve Genetik Bölümü 2011-2012 Eğitim Öğretim Yılında eğitim faaliyetine başlamıştır. 2019-2020 Eğitim Öğretim Yılında Coğrafya Bölümü açılmış ve 2020-2021 Eğitim Öğretim Yılında eğitim-öğretim faaliyetlerine başlamıştır. Son olarak 2023-2024 Eğitim Öğretim Yılında Psikoloji Bölümü eğitim-öğretim faaliyetlerine başlamıştır.

Arkeoloji Bölümü açık olup henüz eğitim-öğretim faaliyetine başlamamıştır.

Fen Edebiyat Fakültesi 2024 Yılı öğrenci sayısı: 3.400

Tablo 88: Fen Edebiyat Fakültesi 2024 Yılında Gerçekleştirilen Bilimsel ve Kültürel Faaliyetler

Etkinlik Türü	Ulusal	Uluslararası	Toplam
Kongre	7	106	113
Sempozyum	16	8	24
TOPLAM	23	114	137

Tablo 89: Fen Edebiyat Fakültesi 2024 Yılında Gerçekleştirilen Bilimsel Yayınlar

Yayın Türü	Ulusal	Uluslararası	Toplam
Makale	15	164	179
Bildiri	-	1	1
Kitap	1	-	1
Kitapta Bölüm	7	24	31
Bilimsel Dergilerde Hakemlik	41	193	234
Bilimsel Dergilerde Editörlük	4	32	36
TOPLAM	68	414	482

Tablo 90: Fen Edebiyat Fakültesi 2024 Yılında Gerçekleştirilen Bilimsel Projeler

Projenin Kaynağı	Proje Sayısı
BAP	76
TÜBİTAK	21
Diğer	16
TOPLAM	113

Tablo 91:Fen Edebiyat Fakültesi 2024 Yılında Alınan Ödüller

Ödül Türleri	Ulusal	Uluslararası	Toplam
Bilimsel/Mesleki Çalışmalardan Alınan Ödül	-	4	4
TOPLAM	-	-	4

5.2.2.5. Güzel Sanatlar ve Tasarım Fakültesi

Genel Bilgiler

Güzel Sanatlar Fakültesi Bakanlar Kurulunun 28.11.2001 tarih ve 2001/3249 sayılı kararı ile kurulmuştur. Fakültenin adı 15.06.2010 tarih ve B.30.0.EÖB.0.00.00.03-06.05.-2882-020048 Sayılı YÖK yazısı ve 18/8/2010 tarihli Bakanlar Kurulu kararı ile Güzel Sanatlar ve Tasarım Fakültesine dönüştürülmüştür. 2010/860 sayılı Bakanlar Kurulu kararıyla fakültenin adı 06 Ekim 2010 tarihinde 27721 Sayılı Resmî Gazete’de yayımlanarak Güzel Sanatlar ve Tasarım Fakültesi olarak değişmiştir.

Resim ve Müzik Bölümleri 03.06.2004 tarih ve B.30.0.EÖB.0.00.00.03.06.03-867 sayılı YÖK yazısı, Müzik Teknolojisi İ.Ö. 09.04.2009/ 1577-010734 sayılı YÖK yazısı, Müzikoloji İ.Ö. 09.04.2009/ 1577-010734 sayılı YÖK yazısı, Seramik Bölümü 24.06.2006/ 1186-008930 sayılı YÖK yazısı, Gel. Türk El San. 19.07.2007/ 2677-018021 sayılı YÖK yazısı, Peyzaj Mimarlığı Bölümü 23.05.2007/ 1938-012693 sayılı YÖK yazısı, Tiyatro Bölümü 06.12.2006/3969-030143 sayılı YÖK yazısı, Grafik Tasarım ve Heykel Bölümü ise 19.03.2014 tarih ve 75850160.301.01.3006 sayılı YÖK yazısı, Gastronomi ve Mutfak Sanatları Bölümü ise YÖK’ün 11.05.2023 tarihli Yürütme Kurulu kararı ile kurulmuştur.

2004-2005 yılında Resim ve Müzik Bölümüne, 2005-2006 yılında Seramik Bölümüne, 2010-2011 Peyzaj Mimarlığı Bölümüne, 2014-2015 Eğitim Öğretim Döneminde Grafik Tasarım Bölümüne ve 2023-2024 Eğitim Öğretim döneminde Gastronomi ve Mutfak Sanatları Bölümüne öğrenci alınmış olup toplamda 6 bölümde eğitim öğretim devam etmektedir. Tiyatro, Geleneksel Türk El Sanatları, İç Mimarlık ve Heykel Bölümleri ise açık olup öğrenci almamaktadır. Altı aktif bölümden birisi olan Peyzaj Mimarlığı Bölümü, 2023 yılında akredite olmuştur. Diğer beş bölüm için de gerekli çalışmalar devam etmekte olup Yüksek Öğretim Kalite Kurulu tarafından akredite edecek derneğin yetkilendirilmesinden sonra, gerekli başvurular yapılacaktır.

Güzel Sanatlar ve Tasarım Fakültesi 2024 Yılı öğrenci sayısı: 877

Tablo 92: Güzel Sanatlar ve Tasarım Fakültesi 2024 Yılında Gerçekleştirilen Bilimsel ve Kültürel Faaliyetler

Etkinlik Türü	Ulusal	Uluslararası	Toplam
Kongre	3	2	5
Sempozyum	-	1	1
Söyleşi	6	-	6
Eğitim	5	-	5
Sergi, Gösteri, Dinleti, Gösterim	13	46	59
Özel Gün ve Etkinlikler	2	-	2
Sosyal ve Kültürel Etkinlikler	9	-	9
Diğer	2	1	3
TOPLAM	40	50	90

Tablo 93: Güzel Sanatlar ve Tasarım Fakültesi 2024 Yılında Gerçekleştirilen Bilimsel Yayınlar

Yayın Türü	Ulusal	Uluslararası	Toplam
Makale	3	30	33
Bildiri	3	29	32
Kitap	2	4	6
Kitapta Bölüm	4	12	16
Bilimsel Dergilerde Hakemlik	-	6	6
Bilimsel Dergilerde Editörlük	-	8	8
Diğer	7	25	32
TOPLAM	19	114	133

Tablo 94: Güzel Sanatlar ve Tasarım Fakültesi 2024 Yılında Gerçekleştirilen Bilimsel Projeler

Projenin Kaynağı	Proje Sayısı
BAP	5
TÜBİTAK	6
Diğer	1
TOPLAM	12

Tablo 95: Gzel Sanatlar ve Tasarım Fakltesi 2024 Yılında Alınan dller

dl Trleri	Ulusal	Uluslararası	Toplam
Bilimsel/Mesleki alıřmalardan Alınan dl	5	-	5
Proje Yarışmalarından Alınan dl	1	-	1
Burslar	-	2	2
TOPLAM	6	2	8

5.2.2.6. Hemřirelik Fakltesi

Genel Bilgiler

İnn niversitesi Hemřirelik Fakltesi, Malatya Saęlık Yksekokulu olarak Yksek Saęlık řurası'nın 23 Mayıs 1995 tarih ve 185/1 sayılı kararı doęrultusunda ebelik, hemřirelik ve saęlık memurluęu eęitiminin Avrupa Birlięi normları paralelinde lisans dzeyindeki yksekokullarda yapılması amacıyla Saęlık Bakanlıęının talebi, Yksekretim Kurulu Bařkanlıęının teklifi Bakanlar Kurulunun 02.11.1996 tarih ve 22805 sayılı Resmî Gazete'de yayımlanan 10.10.1996 tarih ve 96/8655 sayılı kararı ile aılmıřtır. 1997-1998 Eęitim ęretim Yılı itibariyle Hemřirelik, Saęlık Memurluęu ve Ebelik Blmlerine 4 yıllık lisans dzeyinde rgn eęitim vermek zere ęrenci alımına bařlamıřtır. Saęlık Memurluęu Programı Hemřirelik Programı ile birleřtirildięinden 2007-2008 ęretim Yılından itibaren bu blme ęrenci alınmamaktadır. Fakltemiz 2010 yılında İnn niversitesi Yerleřkesi'nde yer alan yeni binasına tařınmıřtır.

Malatya Saęlık Yksekokulu olarak faaliyet gstermekte iken 27.08.2015 tarih ve 29458 sayılı Resmî Gazete'de yayımlanan 2809 sayılı Kanun'un ek 30. maddesi gereęince Saęlık Bilimleri Fakltesine dnřtrlmřtr. Saęlık Bilimleri Fakltesine baęlı Hemřirelik Blm olarak eęitim ęretime devam etmekteyken Hemřirelik Fakltesinin kurulması ile ilgili gerekli bařvuru yapılmıř ve 17.08.2017 tarihi itibariyle Hemřirelik Fakltesi kurulmuř bulunmaktadır.

Fakltemizin, Saęlık Bilimleri Enstitsne baęlı olarak Cerrahi Hastalıkları Hemřirelięi, ocuk Saęlıęı ve Hastalıkları Hemřirelięi, Doęum-Kadın Saęlıęı ve Hastalıkları Hemřirelięi, Halk Saęlıęı Hemřirelięi, Hemřirelik Esasları, İ Hastalıkları Hemřirelięi Anabilim Dallarında yksek lisans ve doktora programları bulunmaktadır. Ayrıca

Hemşirelikte Yönetim, Adli Hemşirelik ve Yoğun Bakım Hemşireliği alanlarında da yüksek lisans eğitimi bulunmaktadır.

Hemşirelik Fakültesi 2024 Yılı öğrenci sayısı:1.074

Tablo 96: Hemşirelik Fakültesi 2024 Yılında Gerçekleştirilen Bilimsel ve Kültürel Faaliyetler

Etkinlik Türü	Ulusal	Uluslararası	Toplam
Kongre	-	1	1
Seminer	1	-	1
Sempozyum	-	3	3
Kurs	4	-	4
Eğitim	2	-	2
TOPLAM	7	4	11

Tablo 97: Hemşirelik Fakültesi 2024 Yılında Gerçekleştirilen Bilimsel Yayınlar

Yayın Türü	Ulusal	Uluslararası	Toplam
Makale	17	74	91
Bildiri	3	114	117
Kitap	1	1	2
Kitapta Bölüm	5	41	46
Bilimsel Dergilerde Hakemlik	4	22	26
Bilimsel Dergilerde Editörlük	-	8	8
TOPLAM	30	260	290

Tablo 98: Hemşirelik Fakültesi 2024 Yılında Gerçekleştirilen Bilimsel Projeler

Projenin Kaynağı	Proje Sayısı
BAP	9
TÜBİTAK	6
TOPLAM	15

Tablo 99: Hemşirelik Fakültesi 2024 Yılında Alınan Ödüller

Ödül Türleri	Ulusal	Uluslararası	Toplam
Bilimsel/Mesleki Çalışmalardan Alınan Ödül	-	2	2
TOPLAM	-	2	2

5.2.2.7. Hukuk Fakültesi

Genel Bilgiler

İnönü Üniversitesi Hukuk Fakültesi, 23.06.2009 tarih ve 27267 Sayılı Resmî Gazete’de yayımlanan 2009/15035 sayılı Bakanlar Kurulu Kararı ile kurulmuştur. İnönü Üniversitesi Hukuk Fakültesi kamu hukuku ve özel hukuk olmak üzere iki bölüm ve on yedi ana bilim dalından oluşan akademik yapısıyla, 2010-2011 Eğitim Öğretim Yılında 113 öğrenci ile fiilen lisans eğitimine başlamıştır.

İnönü Üniversitesi Hukuk Fakültesi günümüzde sadece lisans düzeyinde değil Kamu Hukuku bilim dalında lisansüstü düzeyde de eğitim vermektedir. Ayrıca İnönü Üniversitesi Hukuk Fakültesi 2021 yılından itibaren arabuluculuk ve uzlaştırma eğitimleri vermeye yetkili kurum sıfatını kazanmış ve bu kapsamda fakülte bünyesinde onlarca arabuluculuk ve uzlaştırma eğitimi başarılı bir şekilde tamamlanmıştır. Yılda iki kez online olarak yayımlanan ve ulusal-uluslararası birçok indekste taranan İnönü Üniversitesi Hukuk Fakültesi Dergisi ise alanında bir marka haline gelmiş ve Türk hukuk doktrini ve uygulamasına önemli katkılar sunmuştur.

Hukuk Fakültesi 2024 Yılı öğrenci sayısı: 1.056

Tablo 100: Hukuk Fakültesi 2024 Yılında Gerçekleştirilen Bilimsel ve Kültürel Faaliyetler

Yayın Türü	Ulusal	Uluslararası	Toplam
Kongre	-	1	1
Söyleşi	1	-	1
Eğitim	33	-	33
TOPLAM	34	1	35

Tablo 101: Hukuk Fakültesi 2024 Yılında Gerçekleştirilen Bilimsel Yayınlar

Yayın Türü	Ulusal	Uluslararası	Toplam
Makale	10	1	11
Bildiri	1	7	8
Kitap	2	-	2
Kitapta Bölüm	3	5	8
Bilimsel Dergilerde Hakemlik	3	3	6
Bilimsel Dergilerde Editörlük	-	11	11
TOPLAM	19	27	46

Tablo 102: Hukuk Fakültesi 2024 Yılında Gerçekleştirilen Bilimsel Projeler

Projenin Kaynağı	Proje Sayısı
BAP	1
TOPLAM	1

5.2.2.8. İktisadi ve İdari Bilimler Fakültesi

Genel Bilgiler

Fakültemiz, 1977 yılında Çukurova Üniversitesine bağlı Malatya İktisadi ve Ticari İlimler Yüksekokulu adı altında kurulmuştur. Sonraki tarihlerde adı yine Çukurova Üniversitesine bağlı olarak önce Malatya İktisadi ve Ticari İlimler Akademisi, sonra Malatya İktisadi ve Ticari İlimler Fakültesi olarak değiştirilmiştir. 41 sayılı Kanun Hükmünde Kararname ile İnönü Üniversitesinin yeniden yapılandırılmasından sonra 28.03.1983 tarih ve 2809 sayılı Kanun'la adı İktisadi ve İdari Bilimler Fakültesi olarak değiştirilmiş ve İnönü Üniversitesine bağlanmıştır.

İktisadi ve İdari Bilimler Fakültesi, İktisat, Siyaset Bilimi ve Kamu Yönetimi, Ekonometri, Siyaset Bilimi ve Uluslararası İlişkiler, Çalışma Ekonomisi ve Endüstri İlişkileri, Uluslararası Ticaret ve İşletmecilik Bölümlerinde eğitim ve öğretimine devam etmektedir. Dersler içerisinde teorik ve pratik dersler yer almaktadır. Öğretim elemanları ayrıca ulusal ve uluslararası düzeyde bilimsel çalışmalar yapmaktadır.

İktisadi ve İdari Bilimler Fakültesi 2024 Yılı öğrenci sayısı: 2.843

Tablo 103: İktisadi ve İdari Bilimler Fakültesi 2024 Yılında Gerçekleştirilen Bilimsel ve Kültürel Faaliyetler

Etkinlik Türü	Ulusal	Uluslararası	Toplam
Kongre	-	1	1
Konferans	28	-	28
Seminer	41	-	41
Panel	5	-	5
Söyleşi	27	-	27
Eğitim	29	-	29
Bilgilendirme Toplantısı	40	-	40
Sosyal ve Kültürel Etkinlikler	29	-	29
TOPLAM	199	1	200

Tablo 104: İktisadi ve İdari Bilimler Fakültesi 2024 Yılında Gerçekleştirilen Bilimsel Yayınlar

Yayın Türü	Ulusal	Uluslararası	Toplam
Makale	14	87	101
Bildiri	13	55	68
Kitap	2	6	8
Kitapta Bölüm	11	58	69
Bilimsel Dergilerde Hakemlik	-	39	39
Bilimsel Dergilerde Editörlük	-	6	6
Diğer	1	1	2
TOPLAM	41	252	293

Tablo 105: İktisadi ve İdari Bilimler Fakültesi 2024 Yılında Gerçekleştirilen Bilimsel Projeler

Projenin Kaynağı	Proje Sayısı
BAP	4
TÜBİTAK	10
Diğer	2
TOPLAM	16

5.2.2.9. İlahiyat Fakültesi

Genel Bilgiler

İlahiyat Fakültesi 11.07.1992 tarih ve 2181 sayılı Resmî Gazete’de yayımlanarak yürürlüğe giren 3887 sayılı Kanun’la kurularak 1993 yılında Darende ilçesinde açılmış olup 17.07.2001’de İnönü Üniversitesi yerleşkesine taşınmıştır. Yükseköğretim Yürütme Kurulunun 10.04.2001 tarihli toplantısında 2547 sayılı Kanun’un 2880 sayılı Kanun’la değişik 7/d,7/h maddeleri uyarınca 2001-2002 Eğitim-öğretim yılından itibaren fakülteye öğrenci alınmamasına, mevcut öğrencilerin ise Merkez Kampüs’te öğrenimlerine devam etmesine karar verilmiştir.

YÖK kararıyla 2008–2009 Eğitim-Öğretim Döneminde fakülteye yeniden öğrenci alınmasına başlanmıştır. Fakültemizin “Darende İlahiyat Fakültesi” olan ismi 2011 yılında İnönü Üniversitesi İlahiyat Fakültesi olarak değiştirilmiştir. Ayrıca daha önce Eğitim Fakültesi bünyesinde eğitim-öğretim faaliyetlerini sürdüren “İlköğretim Din Kültürü ve Ahlak Bilgisi

Eđitimi B6l6m6” 07.07.2012 tarihinde fak6ltemize katılmıřtır. İDKAB programı 6niversitemiz senatosunu 29.11.2019 tarih ve 2019/9-1 sayılı kararıyla kapatılmıřtır.

Fak6ltemizde Temel İřlam Bilimleri, Felsefe ve Din Bilimleri, İřlam Tarihi ve Sanatları B6l6mleri bulunmaktadır. Temel İřlam Bilimleri ile Felsefe ve Din Bilimleri b6l6mlerinde y6ksek lisans ve doktora programları y6r6t6lmektedir. İřlam Tarihi ve Sanatları B6l6m6nde ise y6ksek lisans programlarına 6đrenci alınmaktadır. 2020-2021 eđitim-6đretim yılından itibaren Erken ocuklukta Ahlak ve Deđer Eđitimi Tezsiz Y6ksek Lisans Programı aılmıřtır.

Fak6ltenin idari ve akademik yerleřkesi 18 Mayıs 2012 tarihinde Malatyalı iř adamları tarafından yaptırılan 12.000 m² kapalı alana sahip yeni binasına tařınmıřtır. Fak6ltemiz; idari bina, derslikler ve 205 kiři kapasiteli konferans salonu olmak 6zere 6 ana binadan oluřmaktadır. İdari binamız 82 adet muhtelif b6y6kl6kte b6rolardan, derslik blođumuz d6rt kat olup 20 adet 40 kiřilik, d6rt adet 75 kiřilik, bir adet 180 kiřilik ve bir adet 100 kiřilik sınıflardan, bir adet 50 kiřilik toplantı salonu ve bir adet 140 kiřilik konferans salonundan oluřmaktadır. Fak6ltemiz derslik blođu son katında bulunan k6t6phane yeni yapılan İn6n6 6niversitesi İlahiyat Camii altında yapımı tamamlanan İřlami İlimler İhtisas K6t6phanesine tařınarak bořalan alana 16 adet muhtelif b6y6kl6kte alıřma ofisi yapılmıřtır.

İlahiyat Fak6ltesi 2024 Yılı 6đrenci sayısı: 2.561

Tablo 106: İlahiyat Fak6ltesi 2024 Yılında Gerekleřtirilen Bilimsel ve K6lt6rel Faaliyetler

Etkinlik T6r6	Ulusal	Uluslararası	Toplam
Kongre	4	3	7
Konferans	7	-	7
Seminer	19	-	19
Sempozyum	2	14	16
Panel	11	-	11
S6yleři	12	-	12
Eđitim	5	1	6
Sosyal ve K6lt6rel Etkinlikler	18	4	22
Diđer	19	8	27
TOPLAM	97	30	127

Tablo 107: İlahiyat Fak6ltesi 2024 Yılında Gerekleřtirilen Bilimsel Yayınlar

Yayın T6r6	Ulusal	Uluslararası	Toplam
Makale	36	13	49
Bildiri	8	4	12

Kitap	35	4	39
Kitapta Bölüm	15	9	24
Bilimsel Dergilerde Hakemlik	62	15	77
Bilimsel Dergilerde Editörlük	14	12	26
Bilirkişi Raporu	1	0	1
TOPLAM	171	57	228

5.2.2.10. İletişim Fakültesi

Genel Bilgiler

İletişim Fakültesi, üniversitemiz bünyesinde Millî Eğitim Bakanlığının teklif yazıları üzerine 28.03.1983 tarih ve 2809 sayılı Kanun'un ek 30. maddesine göre, 01 Şubat 2010 tarih ve 2010/103 sayılı Bakanlar Kurulu Kararı ile kurulması kararlaştırılmıştır. Bu karar, 26 Şubat 2010 tarih ve 27505 sayılı Resmî Gazete'de yayımlanmıştır.

İnönü Üniversitesi Rektörlüğünün 05.07.2010 tarih ve B.30.2.İNÜ.070.72.00/500-2398-3531 sayılı yazısı ile fakültemiz bünyesinde Halkla İlişkiler ve Tanıtım, Gazetecilik, Radyo Televizyon Sinema Bölümlerinin açılması konusundaki teklifi, 21/07/2010 tarihli Yükseköğretim Yürütme Kurulu toplantısında incelenmiş ve 2547 sayılı Kanun'un 2880 sayılı Kanun'la değişik 7/d-2 maddesi uyarınca uygun görülmüştür.

Fakültemiz Görsel İletişim Tasarımı Bölümü, 29.04.2021 tarihli Yükseköğretim Yürütme Kurulu toplantısında incelenmiş ve 2547 sayılı kanunun 2880 sayılı Kanun ile Değişik d-2 Maddesi uyarınca bahsi geçen Bölümün ve Ana Bilim Dallarının açılmasına karar verilmiştir.

İletişim Fakültesi 2024 Yılı öğrenci sayısı: 1.816

Tablo 108: İletişim Fakültesinde 2024 Yılında Gerçekleştirilen Bilimsel ve Kültürel Faaliyetler

Etkinlik Türü	Ulusal	Uluslararası	Toplam
Panel	-	1	1
Söyleşi	1	-	1
Eğitim	11	-	11
Sergi, Gösteri, Dinleti, Gösterim	5	-	5
Bilgilendirme Toplantısı	4	-	4

Özel Gün ve Etkinlikler	1	-	1
Diğer	1	-	1
TOPLAM	23	1	24

Tablo 109: İletişim Fakültesinde 2024 Yılında Gerçekleştirilen Bilimsel Yayınlar

Yayın Türü	Ulusal	Uluslararası	Toplam
Makale	8	11	19
Bildiri	-	18	18
Kitap	-	3	3
Kitapta Bölüm	10	20	30
Bilimsel Dergilerde Hakemlik	10	17	27
Bilimsel Dergilerde Editörlük	8	5	13
Ansiklopedide Konu	-	3	3
Diğer	-	3	3
TOPLAM	36	80	116

Tablo 110: İletişim Fakültesi 2024 Yılında Gerçekleştirilen Bilimsel Projeler

Projenin Kaynağı	Proje Sayısı
TÜBİTAK	4
Diğer	3
TOPLAM	7

5.2.2.11. Mühendislik Fakültesi

Genel Bilgiler

Mühendislik Fakültesi 18.06.1987 tarih ve 3389 sayılı Kanun'la Kimya, Gıda, Maden, Elektrik-Elektronik, Makine, İnşaat, Bilgisayar ve Endüstri Mühendisliği Bölümleri olmak üzere sekiz bölüm halinde kurulmuştur.

İlk olarak 1988 yılında Kimya Mühendisliği Bölümü eğitim öğretime başlamıştır. Daha sonra, 1990 yılında Gıda Mühendisliği, 1992 yılında Maden Mühendisliği, 1993 yılında Elektrik-Elektronik Mühendisliği, 1999 yılında da Makine Mühendisliği bölümlerine öğrenci alınarak eğitim öğretim kapasitesi genişlemiştir. 2009-2010 Eğitim Öğretim Yılından itibaren Bilgisayar ve İnşaat Mühendisliği bölümlerine de öğrenci alınarak eğitim ve öğretime başlanmıştır. Ayrıca, 2009-2010 Eğitim Öğretim Yılından itibaren Kimya ve Maden Mühendisliği bölümlerinde 2010-2011 Eğitim Öğretim Yılında Makine ve İnşaat Mühendisliği bölümünde de ikinci öğretim programı açılmış ve öğrenci alınmıştır. 2013 yılında da

Biyomedikal Mühendisliği ve Mekatronik Mühendisliği bölümleri kurulmuştur. Biyomedikal Mühendisliği bölümüne 2016-2017 Eğitim-öğretim yılından itibaren öğrenci alınmıştır. 2019 yılında ise Yazılım Mühendisliği bölümü kurulmuş ve 2021 yılından itibaren Yazılım Mühendisliği bölümü lisans öğrencisi almaya başlamıştır.

Mühendislik Fakültesi 2024 Yılı öğrenci sayısı: 2.603

Tablo 111: Mühendislik Fakültesi 2024 Yılında Gerçekleştirilen Bilimsel ve Kültürel Faaliyetler

Etkinlik Türü	Ulusal	Uluslararası	Toplam
Sempozyum	-	1	1
Söyleşi	1	-	1
Bilgilendirme Toplantısı	-	1	1
Segi, Gösteri, Dinleti, Gösterim	1	-	1
Sosyal ve Kültürel Etkinlikler	3	-	3
TOPLAM	5	2	7

Tablo 112: Mühendislik Fakültesi 2024 Yılında Gerçekleştirilen Bilimsel Yayınlar

Yayın Türü	Ulusal	Uluslararası	Toplam
Makale	37	160	197
Bildiri	6	119	125
Kitapta Bölüm	7	6	13
Bilimsel Dergilerde Hakemlik	12	72	84
Bilimsel Dergilerde Editörlük	2	13	15
Bilirkişi Raporu	2	1	3
TOPLAM	66	371	437

Tablo 113: Mühendislik Fakültesi 2024 Yılında Gerçekleştirilen Bilimsel Projeler

Projenin Kaynağı	Proje Sayısı
BAP	84
TÜBİTAK	55
Diğer	11
TOPLAM	150

Tablo 114: Mühendislik Fakültesi 2024 Yılında Alınan Ödüller

Ödül Türleri	Ulusal	Uluslararası	Toplam
Bilimsel/Mesleki Çalışmalardan Alınan Ödül	3	2	5
TOPLAM	7	-	7

5.2.2.12. Sağlık Bilimleri Fakültesi

Genel Bilgiler

İnönü Üniversitesi Sağlık Bilimleri Fakültesi, Malatya Sağlık Yüksekokulu olarak 1996 yılında açılmıştır. 1997-1998 eğitim-öğretim yılı itibariyle Hemşirelik, Sağlık Memurluğu ve Ebelik bölümlerine dört yıllık lisans düzeyinde örgün eğitim vermek üzere öğrenci alımına başlamıştır. Sağlık Memurluğu programı Hemşirelik programı ile birleştirildiğinden 2007-2008 öğretim yılından itibaren bölüme öğrenci alınmamaktadır. Ayrıca 2017 yılında Hemşirelik Bölümü fakülte olmuş ve Sağlık Bilimleri Fakültesi'nden ayrılmıştır.

Fakültemizde 2010 yılında Fizyoterapi ve Rehabilitasyon Bölümü, 2011 yılında Çocuk Gelişimi Bölümü, 2012 yılında Odyoloji Bölümü, 2015 Acil Yardım ve Afet Bölümü, 2018 yılında Beslenme ve Diyetetik Bölümü, 2021 yılında Gerontoloji Bölümü ile Dil ve Konuşma Terapisi Bölümü açılmıştır. Sağlık Bilimleri Fakültesi 2010 yılından itibaren İnönü Üniversitesi yerleşkesinde yer alan yeni binasına taşınmıştır. Malatya Sağlık Yüksekokulu olarak faaliyet göstermekte iken 2015 yılında Sağlık Bilimleri Fakültesine dönüştürülmüştür.

Fakültemizde halen Ebelik, Fizyoterapi ve Rehabilitasyon, Çocuk Gelişimi, Odyoloji Gerontoloji, Dil ve Konuşma Terapisi ile Beslenme ve Diyetetik Bölümlerinde lisans eğitimi yürütülmektedir. Acil Yardım ve Afet Yönetimi bölümümüz açık olup henüz öğrenci alınmamıştır.

Sağlık Bilimleri Fakültesi 2024 Yılı öğrenci sayısı: 1.956

Tablo 115: Sağlık Bilimleri Fakültesi 2024 Yılında Gerçekleştirilen Bilimsel ve Kültürel Faaliyetler

Etkinlik Türü	Ulusal	Uluslararası	Toplam
Konferans	1	-	1
Seminer	6	-	6
Panel	3	-	3
Söyleşi	1	-	1
Eğitim	8	-	8
Bilgilendirme Toplantısı	1	-	1
Özel Gün ve Etkinlikler	4	-	4
Sosyal ve Kültürel Etkinlikler	7	-	7
TOPLAM	31	-	31

Tablo 116: Sağlık Bilimleri Fakültesi 2024 Yılında Gerçekleştirilen Bilimsel Yayınlar

Yayın Türü	Ulusal	Uluslararası	Toplam
Makale	12	81	93
Bildiri	2	124	126
Kitapta Bölüm	3	36	39
Bilimsel Dergilerde Hakemlik	10	41	51
Bilimsel Dergilerde Editörlük	1	1	2
Diğer	5	4	9
TOPLAM	33	287	320

Tablo 117: Sağlık Bilimleri Fakültesi 2024 Yılında Alınan Ödüller

Ödül Türleri	Ulusal	Uluslararası	Toplam
Bilimsel/Mesleki Çalışmalardan Alınan Ödül		1	1
Burslar	1	-	1
Diğer Ödüller	-	2	2
TOPLAM	1	3	4

Tablo 118: Sağlık Bilimleri Fakültesi 2024 Yılında Gerçekleştirilen Bilimsel Projeler

Projenin Kaynağı	Proje Sayısı
BAP	6
TÜBİTAK	3
Diğer	1
TOPLAM	10

5.2.2.13. Spor Bilimleri Fakültesi

Genel Bilgiler

Spor Bilimleri Fakültesi, İnönü Üniversitesinin kurumsal yapılanma süreci içerisinde ilk önce 1992 yılında Eğitim Fakültesi bünyesinde Beden Eğitimi ve Spor Bölümü olarak eğitim öğretim faaliyetlerine başladı. Millî Eğitim Bakanlığının 04.08.1998 tarih ve 21035 sayılı yazısı üzerine, 28.03.1983 tarih ve 2809 sayılı Kanun'un ek 30. maddesi uyarınca, Bakanlar Kurulunun 12.08.1998 tarih ve 11641 sayılı kararı üzerine 23.09.1998 tarih ve 23472 Sayılı Resmî Gazete'de yayımlanan 98/11641 sayılı karar ve Yükseköğretim Kurulu Başkanlığının 28.09.1998 tarih ve 2080–21891 sayılı yazısı ile Beden Eğitimi ve Spor Yüksekokulu olarak faaliyetlerine devam etti. 2009 yılında Beden Eğitimi ve Spor Yüksekokulunun açılmasıyla

Beden Eğitimi ve Spor Öğretmenliği ile Antrenörlük Eğitimi Bölümlerine 160 öğrenci olarak faaliyetlerine başladı.

2011-2012 Eğitim-öğretim yılında Engellilerde Egzersiz ve Spor Eğitimi Bölümüne 40 öğrenci, 2012-2013 Eğitim-öğretim yılında da Spor Yöneticiliği Bölümüne 40 öğrenci olarak hizmetlerine devam etti. Bünyesindeki dört bölümle eğitim öğretim hizmetlerine devam etmekte iken 03 Temmuz 2017 tarih ve 30113 sayılı Resmî Gazete'de yayımlanan 29.05.2017 tarih ve 2017/0404 sayılı Bakanlar Kurulu Kararı ile Spor Bilimleri Fakültesine dönüştürülmüştür.

Spor Bilimleri Fakültesi 2024 Yılı öğrenci sayısı: 855

Tablo 119: Spor Bilimleri Fakültesi 2024 Yılında Gerçekleştirilen Bilimsel ve Kültürel Faaliyetler

Etkinlik Türü	Ulusal	Uluslararası	Toplam
Konferans	1	-	1
Bilgilendirme Toplantısı	4	-	4
Özel gün ve Etkinlikler	1	-	1
Sosyal ve Kültürel Etkinlikler	5	-	5
Diğer	2	1	3
TOPLAM	13	1	14

Tablo 120: Spor Bilimleri Fakültesi 2024 Yılında Gerçekleştirilen Bilimsel Yayınlar

Yayın Türü	Ulusal	Uluslararası	Toplam
Makale	7	40	47
Bildiri	-	17	17
Kitapta Bölüm	-	12	12
TOPLAM	7	69	76

Tablo 121: Spor Bilimleri Fakültesi 2024 Yılında Gerçekleştirilen Bilimsel Projeler

Projenin Kaynağı	Proje Sayısı
TÜBİTAK	2
Diğer	1
TOPLAM	3

Tablo 122: Spor Bilimleri Fakültesi 2024 Yılında Alınan Ödüller

Ödül Türleri	Ulusal	Uluslararası	Toplam
Bilimsel/Mesleki Çalışmalardan Alınan Ödül	2	-	2

TOPLAM	2	-	2
---------------	----------	----------	----------

5.2.2.14. Tıp Fakültesi

Genel Bilgiler

Haziran 1987’de kuruluş kanunu çıkan İnönü Üniversitesi Tıp Fakültesi, 1988-1989 Akademik Yılında eğitim öğretim faaliyetlerine başlamıştır. 2012 yılında mevcut İngilizce Tıp Eğitimi Programının yanında Türkçe Eğitim Programı da açılmıştır. “Tıp Doktoru” ünvanının kazanılması ile sonuçlanan tıp eğitimi, fakültemizde İngilizce Tıp Eğitimi Programı’nda bir yıl süreli İngilizce Hazırlık Dönemi dâhil toplam 7 yıl, Türkçe Eğitim Programı’nda ise 6 yıldır. Fakültemizde tıp eğitiminin her yılı bir dönemi oluşturmaktadır.

Tıp Fakültesi 2024 Yılı öğrenci sayısı:1.790

Tablo 123: Tıp Fakültesi 2024 Yılında Gerçekleştirilen Bilimsel ve Kültürel Faaliyetler

Etkinlik Türü	Ulusal	Uluslararası	Toplam
Kongre	5	1	6
Seminer	2	-	2
Sempozyum	7	-	7
Panel	4	-	4
Kurs	4	-	4
Eğitim	27	-	27
Sergi, Gösteri, Dinleti, Gösterim	1	-	1
Özel Gün ve Etkinlikler	1	-	1
TOPLAM	51	1	52

Tablo 124: Tıp Fakültesi 2024 Yılında Gerçekleştirilen Bilimsel Yayınlar

Yayın Türü	Ulusal	Uluslararası	Toplam
Makale	66	574	640
Bildiri	187	122	309
Kitap	9	16	25
Kitapta Bölüm	27	71	98
Bilimsel Dergilerde Hakemlik	106	359	465
Bilimsel Dergilerde Editörlük	7	30	37
Bilirkişi Raporu	344	1	345
Diğer	8	2	10
TOPLAM	754	1.175	1.929

Tablo 125: Tıp Fakültesi 2024 Yılında Gerçekleştirilen Bilimsel Projeler

Projenin Kaynağı	Proje Sayısı
BAP	69
TÜBİTAK (BİDEB-ARDEB)	14
TOPLAM	83

Tablo 126: Tıp Fakültesi 2024 Yılında Alınan Ödüller

Ödül Türleri	Ulusal	Uluslararası	Toplam
Bilimsel/Mesleki Çalışmalardan Alınan Ödül	14	1	15
Diğer Ödüller	2	-	2
TOPLAM	16	1	17

5.2.3. Yüksekokullar

Üniversitemiz yüksekokullarının 2024 yılında gerçekleştirmiş olduğu faaliyetler aşağıda yer almaktadır.

5.2.3.1. Devlet Konservatuvarı

Üniversitemiz bünyesinde Devlet Konservatuvarı kurulması konusundaki teklifi 03.11.2006 tarihli Yükseköğretim Genel Kurul toplantısında incelenmiş ve Yükseköğretim Kurulu Başkanlığının 08.11.2006 tarih ve 3710-027199 sayılı yazısı ile 2547 sayılı Kanun'un 2880 sayılı kanunla değişik 7/d-2 maddesi uyarınca konservatuvarın kurulması uygun görülmüştür.

Konservatuvarımızda aktif olarak Müzik Bölümü ve Müzik Bölümüne bağlı dört Ana Sanat Dalından aktif olarak iki Ana Sanat Dalının öğrencisi bulunmaktadır.

Konservatuvarımız, Sosyal Bilimler Enstitüsü bünyesinde disiplinlerarası eğitim vermek üzere, Türk Müziği Ana Bilim Dalı Tezli Yüksek Lisans Programı 07.05.2014 yılında açılarak 2014-2015 Eğitim Öğretim yılında beş öğrenci ile eğitime başlamış ve şu an 30 öğrenci ile eğitim-öğretim faaliyetlerini sürdürmektedir.

2021 yılında Sosyal Bilimler Enstitüsü bünyesinde yer alan Türk Müziği Ana Bilim Dalı doktora programı açılmış olup 14 öğrenci ile eğitim faaliyetleri sürdürülmektedir.

Devlet Konservatuvarı 2024 Yılı öğrenci sayısı: 150

Tablo 127: Devlet Konservatuvarı 2024 Yılında Gerçekleştirilen Bilimsel ve Kültürel Faaliyetler

Yayın Türü	Ulusal	Uluslararası	Toplam
Seminer	-	1	1
Sempozyum	-	4	4
Sergi, Gösteri, Dinleti, Gösterim	17	1	18
TOPLAM	17	6	23

Tablo 128: Devlet Konservatuvarı 2024 Yılında Gerçekleştirilen Bilimsel Yayınlar

Yayın Türü	Ulusal	Uluslararası	Toplam
Makale	-	6	6
Kitap	-	3	3
Kitapta Bölüm	-	4	4
Bilimsel Dergilerde Hakemlik	1	-	1
Bilimsel Dergilerde Editörlük	-	1	1
TOPLAM	1	14	15

5.2.3.2. Yabancı Diller Yüksekokulu

Genel Bilgiler

4 Kasım 1981 tarihinde ilk olarak Yabancı Diller Bölümü olarak kurulan Yüksekokulumuz kuruluşundan itibaren üniversitemizin servis derslerini yürütmüştür. 1988-1989 eğitim öğretim yılında Tıp Fakültesinin kurulmasıyla birlikte 1991-1992 eğitim öğretim yılından itibaren ilk kez İngilizce hazırlık eğitimi verilmeye başlanmıştır. 2007-2008 eğitim öğretim yılında faaliyete geçen Yabancı Diller binasıyla hazırlık eğitimi aynı çatı altında toplanmış Tıp Fakültesi ve İngilizce Öğretmenliği için zorunlu hazırlık eğitiminin yanında Fen Edebiyat, Mühendislik ve Eczacılık Fakülteleri için bir yıl süreli isteğe bağlı hazırlık eğitimi verilmeye başlanmıştır. Daha sonra 26.02.2010 tarih ve 27505 sayılı Resmî Gazete’de yayımlanan 01.02.2010 tarihinde Bakanlar Kurulu kararında Yabancı Diller Yüksekokulu statüsüne geçmiştir.

Hazırlık Bölümü

İnönü Üniversitesi Yabancı Diller Yüksekokulu hazırlık eğitimi bölümü üniversitemiz bünyesindeki tüm fakülte, yüksekokul ve meslek yüksekokulu öğrencilerine bir yıllık isteğe

bağlı İngilizce hazırlık eğitimi verilmektedir. Dil eğitiminin sonunda başarılı öğrencilere sertifika verilmektedir.

Hazırlık bölümü bünyesinde %100 İngilizce eğitim veren Tıp Fakültesi (İngilizce), Eğitim Fakültesi İngilizce Öğretmenliği, İktisadi ve İdari Bilimler Fakültesi Uluslararası Ticaret ve İşletmecilik bölümü, Fen-Edebiyat Fakültesi İngiliz Dili ve Edebiyatı Bölümü ve Moleküler Biyoloji ve Genetik bölümleri ile %30 İngilizce eğitim veren Mühendislik Fakültesi Elektrik-Elektronik Mühendisliği bölümü, İktisadi ve İdari Bilimler Fakültesi Siyaset Bilimi ve Uluslararası İlişkiler Bölümü öğrencilerine zorunlu, üniversitemizin diğer tüm programlarından öğrencilere de isteğe bağlı olarak bir yıl süreli İngilizce hazırlık eğitimi verilmektedir.

Öğrencilerimiz sene başında girdikleri kur belirleme sınavı sonucunda İngilizce seviyelerine uygun sınıflarda haftada en az 24 en fazla 30 saat boyunca deneyimli öğretim elemanları eşliğinde İngilizce eğitimi alırlar.

Zorunlu Hazırlık Programına tabi öğrencilerimiz sene başında girdikleri yazılı ve sözlü aşamaları olan muafiyet sınavı sonucunda İngilizce seviyeleri yeterli görülürse kendi bölümlerine geçerler.

Güçlü akademik ve idari personel insan kaynağı ve fiziksel alt yapısıyla 2013 yılından günümüze toplamda 5273 öğrenciye İngilizce hazırlık eğitimi verilmiştir.

Temel Diller Bölümü

1981 yılında Rektörlüğe bağlı olarak kurulan Yabancı Diller Bölüm Başkanlığı üniversitemiz bünyesindeki bölümlerin 1. sınıflarında okutulan İngilizce derslerini yürütmüştür. 2009 yılında Yabancı Diller Yüksekokulunun kurulmasıyla Temel Diller Birimi adıyla faaliyetlerini sürdürmeye devam etmektedir. Temel Diller Birimi bünyesinde Uzaktan Eğitim Merkezi (İNUZEM) üzerinden 5/i İngilizce dersleri verilmektedir.

Tablo 129: Yabancı Diller Yüksekokulu Öğrenci Bilgileri

2021	2022	2023	2024
347	418	465	423

Tablo 130: Yabancı Diller Yüksekokulu 2024 Yılında Gerçekleştirilen Bilimsel Yayınlar

Yayın Türü	Ulusal	Uluslararası	Toplam
Kurs	2	-	2
Makale	-	3	3
Bildiri	-	3	3
Kitapta Bölüm	-	1	1
TOPLAM	2	7	9

5.2.4. Meslek Yüksekokulları

Üniversitemiz meslek yüksekokullarının 2024 yılında gerçekleştirmiş olduğu faaliyetler aşağıda yer almaktadır.

5.2.4.1. Malatya Meslek Yüksekokulu

Genel Bilgiler

1976 yılında Millî Eğitim Bakanlığı Örgün Yüksek Eğitim Daire Başkanlığına bağlı olarak kurulan Malatya Meslek Yüksekokulu, 1976-77 eğitim-öğretim yılında Maden, Makine-Motor, Tekstil programları ile eğitim-öğretime başlamıştır. 1977-78 Öğretim Yılında, Sevk ve İdare, Muhasebe, Pazarlama programları, 1980 yılında İnşaat programı, 1981 yılında Elektrik ve İşletme programları açılarak eğitim-öğretim faaliyetlerini sürdürmüştür.

20 Temmuz 1982 tarih ve 41 sayılı Kanun Hükmünde Kararname ile İnönü Üniversitesine bağlanan Malatya Meslek Yüksekokulu, 1985 yılında Yükseköğretim Kurulu ile Dünya Bankasının birlikte yürüttükleri “Meslek Yüksekokulları Geliştirme Projesi” kapsamına alınmıştır.

Malatya Meslek Yüksekokulu 2010 – 2011 Eğitim ve Öğretim Yılında Millî Eğitim Bakanlığı ve Yüksek Öğretim Kurumu ortaklığıyla yürütülen İnsan Kaynaklarının Mesleki Eğitim Yoluyla Geliştirilmesi Projesi (İKMEP) kapsamında, projeye dâhil edilmiştir. Yüksekokulumuzda 2010 – 2011 Eğitim ve Öğretim Yılından itibaren İKMEP kapsamında hazırlanan ders programını ve ders içerikleri uygulanmaktadır.

2010 yılında Meslek Yüksekokullarındaki bölüm ve program isimleri değiştirilerek güncellenmiştir. Malatya Meslek Yüksekokulumuz bünyesinde bulunan Bilgisayar Teknolojileri, Elektrik ve Enerji, Elektronik ve Otomasyon, İnşaat ve Makine ve Metal Teknolojileri Bölümleri 2018 Yılında kurulan Malatya OSB Meslek Yüksekokulu'na 2019

yılından itibaren aktarılmış olup, halen okulumuzda 6 bölümde 8 programla eğitim ve öğretim faaliyetleri sürdürülmektedir.

Malatya Meslek Yüksekokulu 2024 Yılı öğrenci sayısı: 1.645

Tablo 131: Malatya Meslek Yüksekokulu 2024 Yılında Gerçekleştirilen Bilimsel ve Kültürel Faaliyetler

Yayın Türü	Ulusal	Uluslararası	Toplam
Kongre	-	6	6
Seminer	5	-	5
Sempozyum	8	2	10
Panel	1	-	1
Eğitim	2	-	2
Diğer	1	-	1
TOPLAM	17	8	25

Tablo 132: Malatya Meslek Yüksekokulu 2024 Yılında Gerçekleştirilen Bilimsel Yayınlar

Yayın Türü	Ulusal	Uluslararası	Toplam
Makale	7	15	22
Bildiri	-	24	24
Kitap	2	5	7
Kitap Bölümü	-	9	9
TOPLAM	9	53	62

Tablo 133: Malatya Meslek Yüksekokulu 2024 Yılında Gerçekleştirilen Bilimsel Projeler

Projenin Kaynağı	Proje Sayısı
BAP	4
Diğer	3
TOPLAM	7

5.2.4.2. Malatya OSB Meslek Yüksekokulu

Genel Bilgiler

İnönü Üniversitesi Rektörlüğünün üniversitemiz bünyesinde Malatya OSB Meslek Yüksekokulu kurulması konusundaki teklifi 22/03/2018 tarihli Yükseköğretim Genel Kurul Toplantısında incelenmiş ve 2547 Sayılı Kanun'un 2880 Sayılı Kanun'la değişik 7/d-2 maddesi uyarınca teklif uygun görülerek Meslek Yüksekokulumuz kurulmuştur.

Malatya 2. OSB içerisinde yer alan ve arsası Malatya Ticaret ve Sanayi Odası tarafından üniversitemize tahsis edilen Malatya OSB Meslek Yüksekokulu, 12 bin metrekare kapalı alan

olmak üzere toplamda 30 bin 800 metrekare alana sahiptir. Bu arsa bitişğinde yer alan ve 2.OSB Müdürlüğü Hizmet Binası yapımı için tahsis edilmiş bulunan yaklaşık 20.000 metrekare arsanın da OSB Meslek Yüksekokulumuza tahsisi ile ilgili gerekli girişimlerde bulunulmuş olup olumlu gelişmeler sağlanmıştır. Yüksekokulumuz atölye bloğu, derslik bloğu, idari blok ve sosyal hizmetler bloğu olmak üzere 4 bloktan oluşmaktadır.

Malatya OSB Meslek Yüksekokulu 7 bölüm 13 program ile eğitim öğretim faaliyetlerine devam etmektedir.

Malatya OSB Meslek Yüksekokulu 2024 Yılı öğrenci sayısı: 1.765

Tablo 134: Malatya OSB Meslek Yüksekokulu 2024 Yılında Gerçekleştirilen Bilimsel ve Kültürel Faaliyetler

Yayın Türü	Ulusal	Uluslararası	Toplam
Söyleşi	9	-	9
Eğitim	2	-	2
Sosyal ve Kültürel Etkinlikler	5	-	5
Diğer	10	-	1
TOPLAM	26	-	26

Tablo 135: Malatya OSB Meslek Yüksekokulu 2024 Yılında Gerçekleştirilen Bilimsel Yayınlar

Yayın Türü	Ulusal	Uluslararası	Toplam
Makale	7	8	15
Bildiri	-	12	12
Kitapta Bölüm	2	1	3
Bilimsel Dergilerde Hakemlik	5	12	17
Diğer	1	-	1
TOPLAM	15	33	48

Tablo 136: Malatya OSB Meslek Yüksekokulu 2024 Yılında Gerçekleştirilen Bilimsel Projeler

Projenin Kaynağı	Proje Sayısı
TÜBİTAK	1
Diğer	17
TOPLAM	18

5.2.4.3. Sağlık Hizmetleri Meslek Yüksekokulu

Genel Bilgiler

Yükseköğretim Yürütme Kurulunun 15.12.1989 tarih ve BÜ/07.06.002/10058-29119 sayılı yazısı ile üniversitemiz bünyesinde Sağlık Hizmetleri Meslek Yüksekokulunun açılmasının Yükseköğretim Yürütme Kurulunun 21.11.1989 tarihli toplantısında kararlaştırıldığı bildirilmiş olup üniversitemiz Senatosunun 21.01.1992 tarih ve 1991/1-8 sayılı kararı ile Hemşirelik Programına öğrenci alınarak 1991-1992 yılında fiilen eğitim öğretime başlanmıştır.

Sağlık sektöründe temel insan gücüne duyulan ihtiyaca yönelik olarak eleman yetiştirmek amacıyla kurulan yüksekokulumuz, ülke koşullarına uygun bilgi ve beceri sahibi sağlık teknikerleri yetiştirmeyi amaçlamaktadır. Toplam altı bölüm başkanlığı altında 11 program olarak; Tıbbi Dokümantasyon ve Sekreterlik, Anestezi, Tıbbi Laboratuvar, Çocuk Gelişimi, İlk ve Acil Yardım, Tıbbi Görüntüleme Teknikleri, Evde Hasta Bakımı, Eczane Hizmetleri, Ağız ve Diş Sağlığı, Patoloji Laboratuvar Teknikleri ve Fizyoterapi programlarında ön lisans diploması verilmektedir.

Sağlık Hizmetleri Meslek Yüksekokulu 2024 Yılı öğrenci sayısı:2.241

Tablo 137: Sağlık Hizmetleri Meslek Yüksekokulu 2024 Yılında Gerçekleştirilen Bilimsel ve Kültürel Faaliyetler

Yayın Türü	Ulusal	Uluslararası	Toplam
Kongre	-	2	2
Seminer	5	-	5
Eğitim	1	-	1
Sergi, Gösteri, Dinleti, Gösterim vb.	4	-	4
Sosyal ve Kültürel Etkinlikler	2	-	2
TOPLAM	12	2	14

Tablo 138: Sağlık Hizmetleri Meslek Yüksekokulu 2024 Yılında Gerçekleştirilen Bilimsel Yayınlar

Yayın Türü	Ulusal	Uluslararası	Toplam
Makale	2	15	17
Bildiri	-	6	6

Kitapta Bölüm	4	-	4
Bilimsel Dergilerde Hakemlik	1	41	42
Bilimsel Dergilerde Editörlük	1	3	7
TOPLAM	8	65	73

Tablo 139: Sağlık Hizmetleri Meslek Yüksekokulu 2024 Yılında Gerçekleştirilen Bilimsel Projeler

Projenin Kaynağı	Proje Sayısı
BAP	9
TÜBİTAK	1
Diğer (TAGEM)	1
TOPLAM	11

Tablo 140: Sağlık Hizmetleri Meslek Yüksekokulu 2024 Yılında Alınan Ödüller

Ödül Türleri	Ulusal	Uluslararası	Toplam
Bilimsel/Mesleki Çalışmalardan Alınan Ödül	3	-	3
TOPLAM	3	-	3

5.3. Öğrenciye Sunulan Hizmetler

Üniversitemiz öğrencilerine 2024 yılında sunulan hizmetler aşağıda yer almaktadır.

5.3.1. Eğitim Hizmeti

İnönü Üniversitesi, eğitim ve öğretim programlarıyla uluslararası standartlarda hizmet etme çabasıyla kalitesini artırmayı, öğrencilerine, öğrenim zamanı ve mezuniyet sonrasında da ulusal kalkınma hedefleri doğrultusunda kaliteli bir mesleki eğitim sunmayı, ulusal ve uluslararası yükseköğretim ve araştırma kurumlarıyla etkileşimlerini artırmayı, ulusal ve uluslararası ortak eğitim öğretim programları oluşturarak yükseköğretim ve araştırma platformlarında daha da etkili bir konuma ulaşmayı, yükseköğretim sistemi içinde sıralamasını yukarı taşımayı, araştırmacılar için ise özgür ve üretken bir çalışma ortamı hazırlamayı, yenilikçi fikirlerin ortaya çıkmasını ve girişimci ekosistem endüstrisinin gelişmesine katkıda bulunmayı hedeflemektedir.

Üniversitemiz, Doğu'dan Batı'ya ülkenin aydınlık geleceğine katkı sağlama sorumluluğu ile öğretime odaklı öğrenci merkezli bir hedefle eğitim faaliyetlerini sürdürmeyi amaçlamaktadır.

5.3.2. Öğrenciye Sunulan Barınma Hizmetleri

İnönü Üniversitesi Merkez Kampüsü'nde, Malatya Kız Yurdu, Hacı Hafize Özal Kız Yurdu, Özel Mevhibe İnönü kız ve erkek öğrenci yurtları ile İlhan Akıncı Erkek Yurdu mevcuttur. Ayrıca kampüsümüze çok yakın mesafede KYK'ye bağlı kız ve erkek öğrenci yurtları da öğrencilerimizin barınma ihtiyacını karşılamaktadır. Şehir merkezinde ise erkek ve kız öğrencilerin barınma ihtiyacını karşılayan kamuya ve özel sektöre ait çok sayıda öğrenci yurdu bulunmaktadır.

5.3.3. Öğrenciye Sunulan Beslenme Hizmetleri

Öğrencilerimizin beslenme ihtiyacı, Merkez Kampüs ile diğer iki yerleşkemizde yer alan yemekhaneler ile karşılanmaktadır. Öğrenci yemekhanelerinin kapasitesi merkez kampüsümüzde (1.916) MYO yerleşkelerimizde (304) olarak düzenlenmiş olup öğrenci yemekhane kapasitesi 2024 yılında toplam 2.220 kişilik kapasiteye ulaşmıştır.

Bu kapsamda üniversite öğrencilerimize günlük yaklaşık olarak 8.500 adet yemek hizmeti verilmektedir. Yemekhanelerimizde saat 11.00 ile 13.30 arası öğle yemeği ve Sağlık, Kültür ve Spor Daire Başkanlığına bağlı öğrenci yemekhanesinde saat 16.00 ile 18.00 arası ikinci öğretim yemeği (akşam yemeği) hizmeti verilmektedir. Çölyak hastalarına özel menü hizmeti verilmektedir. Yemek hizmetinin kaliteli ve sağlıklı bir ortamda sağlanabilmesi ile memnuniyetin üst seviyeye çıkarılabilmesi için kontrol komisyonu oluşturulmuştur.

Tablo 141: Öğrenci Yemekhaneleri

Yemekhane	Öğrenci Yemekhaneleri	
	Kapasite (kişi)	Adet
Öğrenci Yemekhanesi (Esenlik üstü)	400	1
Öğrenci yemekhanesi (Yaşam merkezi)	716	2
Öğrenci Yemekhanesi (Sağlık Kampüsü)	800	1
Öğrenci Yemekhanesi (Malatya MYO)	168	1
Öğrenci Yemekhanesi (OSB MYO)	136	1
Genel Toplam	2.220	6

5.3.4. Öğrenciye Sunulan Kültürel ve Sanatsal Hizmetler

İnönü Üniversitesi, öğrencilerinin bilimsel alandaki gelişimlerinin yanı sıra kültürel ve sanatsal etkinliklerle de gelişimlerini desteklemekte ve bu yöndeki kapsayıcı çalışmalara önem vermektedir. Merkez Kampüs içerisinde öğrenci toplulukları başta olmak üzere Rektörlük ve

diğer ilgili birimler tarafından koordine edilen birçok aktivite ve etkinlik düzenlenmektedir. Üniversitemiz idaresi, öğrencilerin farkındalıklarının artırılmasına, ilgi alanlarına göre yeteneklerini keşfetmelerine, ders dışı kaliteli zaman geçirmeyi sağlayacak sosyal ve kültürel ortamlar oluşturmalarına ve sosyal etkinliklere katılımı özendirerek gelişmelere destek sağlamaktadır.

Üniversitemiz Rektörlüğünce oluşturulan Kültür ve Sanat Komisyonları tarafından yapılması planlanan etkinlik programı her eğitim-öğretim yılı başında tespit edilerek, basılı kitap haline getirilmekte ve üniversitemiz web sayfasından da yayınlanarak etkili bir duyuru sistemi ile kültür ve sanatseverler bilgilendirilmektedir.

5.3.5. Öğrenciye Sunulan Spor Hizmetleri

Öğrencilerimizin beden ve ruh sağlıklarını korumak ve geliştirmek amacıyla üniversitemiz Spor Hizmetleri Şube Müdürlüğü çalışmalarını sürdürmektedir. Kampüsümüzün hemen her noktasında rekreatif ve performans sporu yapılabilmesi için uygun saha, salon ve spor aletleri bulunmakta ve sayısı her geçen gün artırılmaktadır. Müdürlüğümüz bu alanların mevcut durumunu muhafaza etmek ve daha iyi bir duruma getirmenin yanı sıra bu alanların aktif olarak kullanılmasına teşvik amaçlı çalışmalar yürütmektedir.

Bu kapsamda;

- Üniversitemiz öğrencilerine yönelik kampüs ligleri veya bahar şenlikleri gibi etkinlikler çerçevesinde çeşitli branşlarda sportif faaliyetler düzenlemek,
- Fakülte, yüksekokul ve birimlerden gelen talepler doğrultusunda spor yarışmaları organize etmek,
- Üniversitemizi temsilen, öğrencilerimizden kurulu takımlarımız ile Türkiye Üniversite Sporları Federasyonu ve European University Sports Association (EUSA) faaliyetlerine katılım sağlamak,
- Üniversitemizin tüm spor tesisleri ve malzemelerinin tek elden kullanılmasını ve çalışmaların planlı bir şekilde bir merkezden yönetilmesini sağlamak, Spor Hizmetleri Şube Müdürlüğümüzün görevleri arasında yer almaktadır.

Kale Su Sporları Merkezimizde 2024 yılında su sporları dersi, doğa sporları dersi ve arama kurtarma tatbikatı etkinlikleri yapılmış olup etkinliklerimize 133 katılımcı iştirak etmiştir.

Tablo 142: İnönü Üniversitesi 50. Yıl Turnuva Etkinlikleri

Etkinlik Türü	Karşılaşma Sayısı	Katılımcı Sayısı
Jenga	70	48 kişi
Mangala	24	15 kişi
Dama	24	15 kişi
Satranç	39	42 kişi
Tekerlekli Sandalye Basketbol	Gösteri Maçı	150 kişi

5.3.6. Öğrenci Toplulukları

İnönü Üniversitesi Öğrenci Toplulukları Yönergesi'ne göre faaliyet gösteren öğrenci toplulukları üniversitemiz tarafından desteklenmekte ve toplulukların faaliyetleri için gerekli ortam hazırlanmaktadır.

Üniversitemiz bünyesinde yapılan kültürel, sanatsal, sportif ve bilimsel faaliyetler ile öğrenci topluluk faaliyetlerine ilişkin süreçlerin en etkin ve verimli şekilde yönetilmesi için İnönü Üniversitesi Sosyal Transkript ve Öğrenci Toplulukları Yönetim Sistemi 2022 yılında hizmete girmiştir. 2023 yılında ise İnönü Üniversitesi Öğrenci Toplulukları Yönetim Sistemi ve Sosyal Transkript mobil uygulaması ve aktivasyon modülü hizmete girmiştir. Var olan toplulukların yeni yönetim kurullarını oluşturma gibi işlemlerin web ve mobil üzerinden seçim ile gerçekleştirilmesine imkân sağlayacak olan seçim modülü 2025 yılında kullanılmak üzere hizmete girmiştir.

2024 Yılı içerisinde Başkanlığımıza bağlı 98 öğrenci topluluğumuz vardır. Mevcut öğrenci topluluklarına üye sayısı 23.117'dir.

Tablo 143: Öğrenci Toplulukları Tablosu

S. No	Topluluk Adı	S. No	Topluluk Adı
1	Afrika Çalışmaları Topluluğu	50	Kubbealtı Öğrenci Topluluğu
2	Aikido Topluluğu	51	Kudüs Öğrenci Topluluğu
3	Aktüel Arkeoloji Topluluğu	52	Kültür Sanat Topluluğu
4	Atasagun Topluluğu	53	Kültürlerarası İletişim Topluluğu
5	Atatürkçü Düşünce Topluluğu -ADT	54	Levent Vadisi Jeopark Topluluğu
6	Aykırı Düşünce Topluluğu	55	LÖSEV Fayda Topluluğu
7	Avrupa Tıp Öğrencileri Birliği Topl.	56	Maliye Topluluğu
8	Beslenme ve Diyetetik Topluluğu	57	Mazi-Ati Topluluğu
9	Bilgi ve Erdem Topluluğu	58	Mehteran Topluluğu
10	Bilim Gençlik ve Fikir Topl.-BİLGEF	59	Meva Topluluğu

11	Bilimsel Araştırma Topluluğu-ÜNİBAT	60	Milli Gençlik Topluluğu
12	Bisiklet Topluluğu	61	Milli Kardeşlik ve İstişare Topluluğu-MKİT
13	Coğrafya ve İklim Topluluğu	62	Münazara Topluluğu
14	Çocuk Gelişimi Topluluğu	63	Müzik Topluluğu
15	Dağcılık ve Kış Sporları Topluluğu	64	Odyoloji Topluluğu
16	Dans Topluluğu	65	Okçuluk Topluluğu
17	Değişim Programları Topluluğu	66	Ombudsmanlık Topluluğu
18	Düşlerden Gülüşlere Topluluğu	67	Oryantring Topluluğu
19	Düşünce Akademisi Topluluğu	68	Özel Eğitim Topluluğu
20	Elektrikli Araç Teknolojileri Topluluğu	69	PDR Topluluğu
21	Engelsiz İnönü Topluluğu-ENİTO	70	Peyzaj Topluluğu
22	Farmosfer Topluluğu	71	Plastik Sanatlar Topluluğu
23	Felsefe Topluluğu	72	Psikoloji Topluluğu
24	Geliştirici Öğrenciler Topluluğu	73	Sağlık ve İyilik hareketi Topluluğu-SİHAT
25	Genç Birlik Akademi Topluluğu	74	Satranç Topluluğu
26	Genç Doğal Afet Arama K. İlk Yardım T.	75	Ses Konuşma ve Yutma Topluluğu
27	Genç Kadın ve Demokrasi Topluluğu	76	Siber Güvenlik Topluluğu
28	Genç Kızılay Topluluğu	77	Sinema Topluluğu
29	Genç Tema Topluluğu	78	Siyaset Bilimi ve Kamu Yönetimi Topluluğu
30	Genç Yaklaşım Topluluğu	79	Sosyal Bilgiler Topluluğu
31	Genç Yaşam Topluluğu	80	Sosyal Politika Topluluğu
32	Genç Yeşilay Topluluğu	81	Söz ve Kalem Gençlik Topluluğu
33	Gençlik ve Eğitim Topluluğu	82	Temel Eğitim Topluluğu
34	Genetik Topluluğu	83	Tenis Topluluğu
35	Girişimcilik Topluluğu	84	Terapi ve Rehabilitasyon Topluluğu
36	Halk Oyunları Topluluğu	85	Tıp Kültür Sanat Topluluğu
37	Havacılık ve Uzay Topluluğu	86	Tiyatro Topluluğu
38	Hukuk ve Adalet Topluluğu	87	Toplumsal Duyarlılık Projeleri Topl.-TODUP
39	İdealist Öğrenci Topluluğu	88	Türk Tıp Öğrencileri Birliği Topluluğu
40	İletişim Topluluğu	89	Türkçe Topluluğu
41	İlmi Hakikat Öğrenci Topluluğu	90	Uluslararası Ticaret ve İşletmecilik Topl.-UTİT
42	İngiliz Dili Eğitimi Topluluğu	91	Üniahbap Topluluğu
43	İnsan Hakları ve Sosyal İlişkiler Topluluğu	92	Üniversite Sanayi İş Birliği Topluluğu
44	İnsani Değerler Topluluğu	93	Yamaç Paraşütü ve Havacılık Topluluğu
45	İzcilik Topluluğu	94	Yapay Zekâ Topluluğu
46	Kadın ve Aile Çalışmaları Topluluğu	95	Yaratıcı Drama Topluluğu
47	Kalite Topluluğu	96	Yaşlılarla Yaşam Topluluğu
48	Kariyer Topluluğu	97	Yeni Fikirler Topluluğu
49	Kelam Topluluğu	98	Yeni Medya ve İletişim Teknolojileri Topluluğu

Tablo 144: 2024 Yılı İerisinde Öğrenci Toplulukları Tarafından Düzenlenen Sosyal, Sportif ve Kültürel Etkinliklerin Dağılımı

EtkinliĐin Türü	Sayısı	Katılan Öğrenci Sayısı
Anma	7	510
alıřtay	2	480
DiĐer	33	2.723
Dinleti	6	1.640
EĐitim	111	6.916
Film Gösterimi	23	3.629
Gezi	21	1.228
Gösteri	7	1.032
Kamp	11	401
Katılım	12	1.288
Kermes	1	100
Konferans	51	9.655
Konser	6	2.100
Kurs	41	1.693
Kutlama	5	545
Kütüphane Oluřturma	5	176
Panel	9	1.670
Seminer	28	2.692
Sempozyum	2	605
Sergi	8	3.750
Sosyal Sorumluluk	80	6.933
Söyleři	25	1.653
Stant Ama	20	2.191
Tanıřma	16	1.522
Tanıtım	10	1.057
Tırmanıř	9	536
Tiyatro	5	758
Tur	15	770
Turnuva	5	244
Yarıřma	7	228
Yürüyüř	10	1.240
Ziyaret	5	196
TOPLAM	596	60.161

Tablo 145: Yıllar İtibariyle Öğrenci Toplulukları Tarafından Öğrencilere Yönelik Düzenlenen Sportif ve Kültürel Etkinlik Sayısı

Yıl	2022	2023	2024
Etkinlik Sayısı	895	238	651

Üniversitemiz bünyesinde yapılan kültürel, sanatsal, sportif ve bilimsel faaliyetler ile öğrenci topluluk faaliyetlerine iliřkin süreçlerin en etkin ve verimli şekilde yönetilmesi için İnönü Üniversitesi Sosyal Transkript ve Öğrenci Toplulukları Yönetim Sistemi hizmete

girmiştir. Öğrencilerimiz topluluk başvurusu, etkinlik başvurusu, üyelik, duyuru, etkinliklere katılım gibi iş ve işlemleri elektronik ortamda gerçekleştirmektedirler. Bu sayede;

- Bürokratik iş ve işlemler hızlandırılmıştır.
- Sosyal Transkript ve Öğrenci Toplulukları Yönetim Sistemine kayıt olan tüm öğrencilerimiz istediği topluluğa kolayca üye olabilmektedir.
- Öğrencilerin topluluk kurarken, herhangi bir belge yüklemelerine gerek kalmamıştır.
- Topluluk ve etkinlik başvuruları üst kurul tarafından en kısa sürede değerlendirildiğinden öğrenciler başvurularının nerede ve kimin üzerinde olduğunu görerek sistem üzerinden kolayca takip edebilmektedir.
- Öğrenciler tüm duyuruları ve tüm etkinlikleri panel üzerinden görebilmektedirler.
- Öğrenciler etkinliklerde karekod okutarak etkinliğe katıldıklarını belgelemiş olmakta ve bu bilgiler öğrencinin sosyal transkriptine işlenmektedir.
- Öğrenciler etkinlik bitiminde panele kolayca resim ve etkinlik sonu değerlendirme raporlarını girebilmektedir.
- Etkinlikleri yöneten, etkinlere katılan ve etkinliklerde görev alan tüm öğrencilerimize mezun olduklarında akademik transkriptinin yanında ayrıca bir de Sosyal Transkript verilecektir.
- Sistemin mobil uygulaması da geliştirilmiş ve faaliyete alınmıştır.
- Sistem sayesinde üniversitemiz yönetimine düzenli olarak yapılan faaliyetlere ilişkin istatistik ve raporlama bilgisi sunulmaktadır.

5.3.7. Öğrenciye Sunulan Burs Hizmetleri

Üniversitemiz bünyesinde öğrenim gören ve maddi durumu yeterli olmayan öğrencilere, kısmi zamanlı çalışma imkânı, ücretsiz öğle yemeği verilmesi gibi imkânlar sunulmaktadır.

Öğrenciler 2547 sayılı Kanun'un 46. maddesi gereğince üniversitemizin fakülte, yüksekokul, daire başkanlıkları ve diğer birimlerinde çalışmalarını karşılığında maddi katkı almaktadırlar. Bu şekilde çalışan öğrencilerimizin sayısı 159'dur.

Öğrencilerimize saat karşılığı maddi katkı sağlanmaktadır.

5.3.8. İş Birliği Anlaşmaları ve Öğrenci Değişim Programları

Dış İlişkiler Birimi, üniversitemizin akademik ve kültürel ilişkilerini güçlendirme, öğrencilerimizin ve çalışanlarımızın yetkinliklerini arttırmaya yönelik uluslararası anlaşmalar yapma ve yükseköğretim kurumları ile imzalanan ikili anlaşmalar çerçevesinde başlatılan karşılıklı akademik, kültürel çalışmalar ve ortak projeler ile çeşitli faaliyetler düzenlenmesini koordine etmektedir. Bu faaliyetler eğitim ve öğretim, araştırma çalışmaları ile öğrencileri kapsayan ve karşılıklı değişim programlarını içeren, uluslararası iş birliği çalışmalarıdır. Bu anlaşmalar Üniversitemizin uluslararası akademik platformlarda tanınırlığını ortaya koymaktadır.

Akademik İş Birliği Anlaşmaları

2024 yılında 30 ülkeden, 70 kurum/kuruluş ile iş birliği protokolümüz bulunmaktadır.

Tablo 146: Akademik İş Birliği Anlaşmalarımız

Ülke	Üniversite	Kapsam
Arjantin	Austral University	Akademik İş Birliği
Azerbaycan	Azerbaijan Medical University	Akademik İş Birliği
Azerbaycan	Azerbaijan State Agricultural University	Akademik İş Birliği
Azerbaycan	Azerbaijan Technical University	Akademik İş Birliği
Azerbaycan	Baku Music Academy	Akademik İş Birliği
Azerbaycan	Nakhchivan State University	Akademik İş Birliği
Bangladeş	Daffodil International University	Akademik İş Birliği
Bangladeş	Islamic University of Technology	Akademik İş Birliği
Bosna Hersek	Pan-European University Apeiron	Akademik İş Birliği
Bosna Hersek	University of Tuzla	Akademik İş Birliği
Bosna Hersek	University of Tuzla	Akademik İş Birliği
Botsvana	Botho University	Akademik İş Birliği
Brezilya	Universidade Federal do Rio de Janeiro	Akademik İş Birliği
Cezayir	Bejaia University	Akademik İş

		Birliđi
Colombiya	Universidad del Rosario	Akademik İş Birliđi
Endonezya	Gadjah Mada University	Akademik İş Birliđi
Endonezya	Universitas Lampung	Akademik İş Birliđi
Fas	Cadi Ayyad University	Akademik İş Birliđi
Fas	İbn Tofail University	Akademik İş Birliđi
Fas	Mohammed Premier University	Akademik İş Birliđi
Fas	Mohammed VI University of Health Sciences Morocco	Akademik İş Birliđi
Fas	Sidi Mohammed Ben Abdellah University	Akademik İş Birliđi
Filistin	Al-Aqsa University	Akademik İş Birliđi
Gürcistan	Georgian American University	Akademik İş Birliđi
Gürcistan	Georgian Technical University	Akademik İş Birliđi
Gürcistan	University for Development Studies	Akademik İş Birliđi
Hindistan	Indian Institute of Technology Bombay	Akademik İş Birliđi
Hindistan	Indian Institute of Technology Madras	Akademik İş Birliđi
Irak	Salahaddin University	Akademik İş Birliđi
İran	Amirkabir University of Technology	Akademik İş Birliđi
İran	Tabriz University of Medical Sciences	Akademik İş Birliđi
İran	University of Tabriz	Akademik İş Birliđi
Kazakistan	Ahmet Yesevi Türk Kazak Üniversitesi	Akademik İş Birliđi
Kazakistan	Atyrau State University	Akademik İş Birliđi
Kazakistan	L.N. Gumilyov Eurasian National University	Akademik İş Birliđi
Kazakistan	Non-Profit Joint-Stock Company Abai Kazakh National Pedagogical University	Akademik İş Birliđi
Kazakistan	Shokan Ualikhanov Kokshetau University	Akademik İş Birliđi

Kırgızistan	International Higher School of Medicine	Akademik İş Birliği
Kırgızistan	Kırgızistan Türkiye Manas Üniversitesi	Akademik İş Birliği
Kırgızistan	Kyrgyz National University named After Jusup Balasagyn	Akademik İş Birliği
Kırgızistan	Kyrgyz Russian Slavic University	Akademik İş Birliği
Kırgızistan	Osh State University	Akademik İş Birliği
KKTC	Yakın Doğu Üniversitesi	Akademik İş Birliği
Kosova Cumhuriyeti	University of Prishtina	Akademik İş Birliği
Litvanya	Panevėžio Kolegija/ University of Applied Sciences	Akademik İş Birliği
Mauritius	University of Technology, Mauritius	Akademik İş Birliği
Meksika	Universidad Anahuac	Akademik İş Birliği
Özbekistan	Bukhara State Medical Institute	Akademik İş Birliği
Özbekistan	Bukhara State University	Akademik İş Birliği
Özbekistan	Center for the Development of Professional Qualification of Medical Workers	Akademik İş Birliği
Özbekistan	Nukus State Pedagogical Institute	Akademik İş Birliği
Özbekistan	Samarkand State Institute of Foreign Languages	Akademik İş Birliği
Özbekistan	The Urgench Branch of Tashkent Medical Academy	Akademik İş Birliği
Pakistan	Foundation University Islamabad	Akademik İş Birliği
Pakistan	Government College University Lahore	Akademik İş Birliği
Pakistan	Hajvery University	Akademik İş Birliği
Pakistan	National Centre for Physics	Akademik İş Birliği
Pakistan	National University of Computer and Emerging Sciences	Akademik İş Birliği
Pakistan	Shaheed Mohtarma Benazir Bhutto Medical University	Akademik İş Birliği
Pakistan	The University of Faisalabad	Akademik İş Birliği
Somaliland	University of Hargeisa	Akademik İş

		Birliđi
Sudan	AlDaein University	Akademik İş Birliđi
Sudan	Red Sea University	Akademik İş Birliđi
Sudan	University of Bahri	Akademik İş Birliđi
Tacikistan	Technological University of Tajikistan	Akademik İş Birliđi
Tunus	University of Gafsa	Akademik İş Birliđi
Uganda	Islamic University in Uganda	Akademik İş Birliđi
Uganda	MAKERERE University	Akademik İş Birliđi
Ürdün	Jordan University of Science & Technology	Akademik İş Birliđi
Ürdün	Yarmouk University	Akademik İş Birliđi

AB Programları

Avrupa Birliđi Komisyonu tarafından 1999-2006 yılları arasında “Socrates”, 2007-2013 yılları arasında “Hayat Boyu Öğrenme Programı” olarak yürütölen program, 2014-2020 yılları arasında Erasmus+ Programı olarak adlandırılan hareketlilik programı 2021-2027 yılları arasında da Erasmus+ Programı adı ile devam edecektir. Erasmus+ Programı eğitim, gençlik ve spor alanlarında yeni ihtiyaçlara yönelik uluslararasılaşma hedeflerine uygun olarak farklı sektörler arasında iş birliğini teşvik eden daha etkili araçlar sunmayı amaçlamaktadır. Yükseköğretim alanına özel olarak ise yükseköğretimde kaliteyi artırmayı, yükseköğretim kurumlarının birbirleri ve iş dünyası ile iş birliğini güçlendirmeyi amaçlamaktadır. Erasmus+ faaliyetlerinin hedef kitlesi en genel anlamıyla yükseköğretime taraf olan kurum ve kuruluşlar ile bu kurumların çalışanları ile öğrencileri kapsamaktadır.

Öğrenci ve personel hareketliliđine ek olarak AB fonlarından desteklenen ortak ya da yürütücü olduğumuz projeler de yürütölmektedir.

Erasmus+ Programı

İnönü Üniversitesi, Avrupa Birliđi Eğitim Programları Çerçevesinde Erasmus+ Programı'nın yükseköğretim alanındaki öğrenci ve personel hareketlilikleri faaliyetlerini yürötmektedir. Ülkemiz, Avrupa Birliđi Eğitim ve Gençlik Programlarına "tam üye" olarak 01

Nisan 2004 tarihinde katılmıştır. İnönü Üniversitesi, Erasmus+ Programı çerçevesinde, 2024 yılında 96 öğrenci, 36 personel gönderilmiş olup üç öğrenci ve 13 personel üniversitemize aynı kapsamda gelmiştir. Üniversitemizin Erasmus programına dâhil 29 ülke ve 91 yükseköğretim kurumu ile anlaşması bulunmaktadır. Öğrenci ve personel hareketliliğine ilişkin veriler aşağıdaki tablolarda yer almaktadır.

Tablo 147: 2024 Akademik Yılı Erasmus+ Programı Giden Öğrenci Verileri

Hareketlilik Türü	Eğitim Kademesi	Bölümü	Ülke	Üniversite
Öğrenim Hareketliliği	Lisans	Beden Eğitimi ve Spor Öğretmenliği	İtalya	Universita Degli Studi Di Foggia
Öğrenim Hareketliliği	Lisans	Bilgisayar Mühendisliği	Almanya	Universitaet Kassel
Öğrenim Hareketliliği	Lisans	Bilgisayar Mühendisliği	Almanya	Universitaet Kassel
Öğrenim Hareketliliği	Lisans	Bilgisayar Mühendisliği	Almanya	Universitaet Kassel
Öğrenim Hareketliliği	Lisans	Bilgisayar Mühendisliği	Polonya	Wojskowa Akademia Techniczna Im.Jaroslawa Dabrowskiego
Öğrenim Hareketliliği	Lisans	Bilgisayar Mühendisliği	Polonya	Wojskowa Akademia Techniczna Im.Jaroslawa Dabrowskiego
Öğrenim Hareketliliği	Lisans	Biyoloji	Yunanistan	Dimokritio Panepistimio Thrakis
Öğrenim Hareketliliği	Lisans	Eczacılık	İtalya	Universita Degli Studi Di Messina
Öğrenim Hareketliliği	Lisans	Eczacılık	Polonya	Uniwersytet Jagiellonski
Öğrenim Hareketliliği	Lisans	Elektrik-Elektronik Mühendisliği	İtalya	Universita Degli Studi Del Sannio
Öğrenim Hareketliliği	Lisans	Elektrik-Elektronik Mühendisliği	Polonya	Politechnika Swietokrzyska
Öğrenim Hareketliliği	Lisans	Elektrik-Elektronik Mühendisliği	Polonya	Wojskowa Akademia Techniczna Im.Jaroslawa Dabrowskiego
Öğrenim Hareketliliği	Lisans	Fen Bilgisi Öğretmenliği	Letonya	Latvijas Universitate
Öğrenim Hareketliliği	Lisans	Hemşirelik	Polonya	Uniwersytet Mikolaja Kopernika W Toruniu

Öğrenim Hareketliliği	Lisans	Hemşirelik	Polonya	Uniwersytet Mikolaja Kopernika W Toruniu
Öğrenim Hareketliliği	Lisans	Hukuk	İtalya	Universita Degli Studi Del Sannio
Öğrenim Hareketliliği	Lisans	İktisat	Polonya	Uniwersytet Szczecinski
Öğrenim Hareketliliği	Lisans	İlahiyat	Letonya	Latvijas Universitate
Öğrenim Hareketliliği	Lisans	İlahiyat	Letonya	Latvijas Universitate
Öğrenim Hareketliliği	Doktora	İlahiyat Fakültesi	Fas	Universite Sidi Mohammed Ben Abdellah
Öğrenim Hareketliliği	Doktora	İlahiyat Fakültesi	Fas	Universite Sidi Mohammed Ben Abdellah
Öğrenim Hareketliliği	Yüksek Lisans	İngiliz Dili Eğitimi	Polonya	Uniwersytet Im. Adama Mickiewicza W Poznaniu
Öğrenim Hareketliliği	Lisans	İngiliz Dili ve Edebiyatı	Letonya	Rezeknes Tehnologiju Akademija
Öğrenim Hareketliliği	Lisans	İngiliz Dili ve Edebiyatı	Letonya	Daugavpils Universitate
Öğrenim Hareketliliği	Lisans	İngiliz Dili ve Edebiyatı	Polonya	Panstwowa Akademia Nauk Stosowanych We Wloclawku
Öğrenim Hareketliliği	Lisans	İngiliz Dili ve Edebiyatı	Polonya	Panstwowa Wyzsza Szkola Zawodowa W Koninie
Öğrenim Hareketliliği	Lisans	İngiliz Dili ve Edebiyatı	Polonya	Panstwowa Wyzsza Szkola Zawodowa W Koninie
Öğrenim Hareketliliği	Lisans	İngiliz Dili ve Edebiyatı	Polonya	Panstwowa Uczelnia Zawodowa We Wloclawku
Öğrenim Hareketliliği	Lisans	İngiliz Dili ve Edebiyatı	Polonya	Panstwowa Uczelnia Zawodowa We Wloclawku
Öğrenim Hareketliliği	Lisans	İngiliz Dili ve Edebiyatı	Romanya	Universitatea De Vest Din Timisoara
Öğrenim Hareketliliği	Lisans	İngiliz Dili ve Edebiyatı	Romanya	Universitatea De Vest Din Timisoara
Öğrenim Hareketliliği	Lisans	İngiliz Dili ve Edebiyatı	Romanya	Universitatea Constantin Brancusi Targu Jiu

Öğrenim Hareketliliği	Lisans	İngilizce Öğretmenliği	Letonya	Rezeknes Tehnologiju Akademija
Öğrenim Hareketliliği	Lisans	İngilizce Öğretmenliği	Polonya	Panstwowa Akademia Nauk Stosowanych We Wloclawku
Öğrenim Hareketliliği	Lisans	İngilizce Öğretmenliği	Polonya	Panstwowa Akademia Nauk Stosowanych We Wloclawku
Öğrenim Hareketliliği	Lisans	İnşaat Mühendisliği	Polonya	Akademia Gorniczno-Hutnicza Im. Stanisława Staszica W Krakowie
Öğrenim Hareketliliği	Doktora	Makine Mühendisliği	Hindistan	Indian Institute Of Technology Bombay
Öğrenim Hareketliliği	Lisans	Makine Mühendisliği	Polonya	Politechnika Swietokrzyska
Öğrenim Hareketliliği	Lisans	Maliye	Polonya	Uniwersytet Szczecinski
Öğrenim Hareketliliği	Lisans	Moleküler Biyoloji ve Genetik	Almanya	Universitaet Bremen
Öğrenim Hareketliliği	Lisans	Moleküler Biyoloji ve Genetik	Letonya	Latvijas Universitate
Öğrenim Hareketliliği	Lisans	Moleküler Biyoloji ve Genetik	Letonya	Latvijas Universitate
Öğrenim Hareketliliği	Lisans	Moleküler Biyoloji ve Genetik	Letonya	Latvijas Universitate
Öğrenim Hareketliliği	Lisans	Moleküler Biyoloji ve Genetik	Letonya	Daugavpils Universitate
Öğrenim Hareketliliği	Doktora	Peyzaj Mimarlığı	Polonya	Uniwersytet Przyrodniczy W Lublinie
Öğrenim Hareketliliği	Lisans	Siyaset Bilimi ve Kamu Yönetimi	İtalya	Universita Degli Studi Di Foggia
Öğrenim Hareketliliği	Lisans	Siyaset Bilimi ve Uluslararası İlişkiler	Polonya	Uniwersytet Kardynala Stefana Wyszynskiego W Warszawie
Öğrenim Hareketliliği	Doktora	Siyaset ve Sosyal Bilimler	İspanya	Universidad De Vigo
Öğrenim Hareketliliği	Lisans	Spor Yöneticiliği	İtalya	Universita Degli Studi Di Foggia
Öğrenim Hareketliliği	Lisans	Tıp	İtalya	Universita Degli Studi Di Foggia

Öğrenim Hareketliliği	Doktora	Uluslararası İlişkiler	İtalya	Universita Degli Studi Di Foggia
Öğrenim Hareketliliği	Yüksek Lisans	Uluslararası İlişkiler (Tezli)	İtalya	Universita Degli Studi Di Foggia
Öğrenim Hareketliliği	Lisans	Uluslararası Ticaret ve İşletmecilik	Çek Cumhuriyeti	Univerzita Tomase Bati Ve Zline
Öğrenim Hareketliliği	Lisans	Yazılım Mühendisliği	Polonya	Politechnika Swietokrzyska
Öğrenim Hareketliliği	Lisans	Yazılım Mühendisliği	Romanya	Universitatea Constantin Brancusi Targu Jiu
Staj Hareketliliği	Doktora	Beden Eğitimi Spor	Belçika	Vzw Ozburun
Staj Hareketliliği	Lisans	Diş Hekimliği	Hollanda	Sanitas Tandheelkunde
Staj Hareketliliği	Lisans	Diş Hekimliği	İspanya	Tingsvall - Mccarthy Clinica Dental
Staj Hareketliliği	Doktora	Doğum ve Kadın Hastalıkları Hemşireliği	Bulgaristan	Medical University Of Sofia
Staj Hareketliliği	Doktora	Ebelik	Macaristan	University Of Debrecen
Staj Hareketliliği	Doktora	Ebelik	Endonezya	Gadjah Mada University
Staj Hareketliliği	Lisans	Eczacılık	Almanya	SLC Global Gmbh
Staj Hareketliliği	Lisans	Eczacılık	Finlandiya	Åbo Akademi University
Staj Hareketliliği	Lisans	Eczacılık	Finlandiya	Åbo Akademi University
Staj Hareketliliği	Lisans	Eczacılık	Finlandiya	Turun Yliopisto University Of Turku
Staj Hareketliliği	Doktora	Eğitim Programları ve Öğretim	Litvanya	Panevezio Kolegija Viesoji Istaiga
Staj Hareketliliği	Lisans	Elektrik-Elektronik Mühendisliği	Almanya	Maytech LTD
Staj Hareketliliği	Lisans	Elektrik-Elektronik Mühendisliği	Polonya	Gdansk University Of Technology

Staj Hareketliliği	Lisans	Elektrik-Elektronik Mühendisliği	Polonya	Kielce University Of Technology
Staj Hareketliliği	Doktora	Felsefe ve Din Bilimleri	Makedonya	Foundation Agro-Centre For Education
Staj Hareketliliği	Lisans	Fizyoterapi ve Rehabilitasyon	Litvanya	Klaipėdos Valstybinė Kolegija
Staj Hareketliliği	Lisans	Hukuk	Almanya	Universität Hamburg
Staj Hareketliliği	Lisans	Hukuk	Romanya	Universitatea Constantin Brâncuși Din Târgu Jiu
Staj Hareketliliği	Lisans	İngiliz Dili ve Edebiyatı	Polonya	Cracow International School
Staj Hareketliliği	Lisans	İngilizce Öğretmenliği	Polonya	International Trilingual School Of Warsaw
Staj Hareketliliği	Lisans	İngilizce Öğretmenliği	Polonya	The Little Steps: Publiczne Przedszkole Anglojęzyczne
Staj Hareketliliği	Lisans	İnşaat Mühendisliği	Litvanya	Vilnius Gediminas Technical University
Staj Hareketliliği	Lisans	Makine Mühendisliği	Polonya	Kielce University Of Technology
Staj Hareketliliği	Doktora	Matematik Eğitimi	Polonya	Mazovian University In Plock
Staj Hareketliliği	Lisans	Moleküler Biyoloji ve Genetik	Avusturya	Paris Lodron University Of Salzburg
Staj Hareketliliği	Lisans	Moleküler Biyoloji ve Genetik	İsveç	Uppsala Universitet
Staj Hareketliliği	Lisans	Moleküler Biyoloji ve Genetik	İtalya	Università Degli Studi Della Campania Luigi Vanvitelli
Staj Hareketliliği	Lisans	Moleküler Biyoloji ve Genetik	Letonya	University Of Latvia
Staj Hareketliliği	Lisans	Moleküler Biyoloji ve Genetik	Letonya	Daugavpils University
Staj Hareketliliği	Lisans	Moleküler Biyoloji ve Genetik	Polonya	Institute Of Biochemistry And Biophysics Polish Academy Of Sciences
Staj Hareketliliği	Doktora	Rehberlik ve Psikolojik Danışmanlık	Hollanda	Utrecht University

Staj Hareketliliği	Doktora	Sosyoloji	Polonya	AGH University Of Science And Technology
Staj Hareketliliği	Lisans	Tıp	Almanya	Justus-Liebig-University Giessen
Staj Hareketliliği	Lisans	Tıp	Almanya	Universitätsmedizin Mainz
Staj Hareketliliği	Lisans	Tıp	Almanya	Universitätsklinikum Giessen Und Marburg
Staj Hareketliliği	Lisans	Tıp	Almanya	Universitätsmedizin Mainz
Staj Hareketliliği	Lisans	Tıp	İtalya	Istituto Neurologico Carlo Besta
Staj Hareketliliği	Lisans	Tıp	İtalya	Universita Degli Studi Di Foggia
Staj Hareketliliği	Yüksek Lisans	Uluslararası İlişkiler	Fransa	Union International Of Democrats
Staj Hareketliliği	Lisans	Uluslararası Ticaret ve İşletmecilik	Almanya	ARZ Baumanagement Gmbh
Staj Hareketliliği	Yüksek Lisans	Uluslararası Ticaret ve İşletmecilik	Almanya	Industrie Wartung Meschede Gmbh & Co. KG

Tablo 148: 2024 Akademik Yılı Erasmus+ Programı Gelen Öğrenci Verileri

Hareketlilik Türü	Eğitim Kademesi	Bölümü	Ülke	Üniversite
Öğrenim Hareketliliği	Doktora	Elektrik-Elektronik Mühendisliği	Fas	Universite Sidi Mohammed Ben Abdellah
Öğrenim Hareketliliği	Lisans	Tıp	İtalya	University of Brescia
Öğrenim Hareketliliği	Lisans	Tıp	İtalya	University of Brescia

Tablo 149: 2024 Akademik Yılı Erasmus+ Programı Giden Personel Verileri

Hareketlilik Türü	Birim / Bölüm	Gidilen Ülke	Gidilen Kurum
Ders Verme Hareketliliği	Diş Hekimliği Fakültesi	Brezilya	Universidade Estadual Paulista Julio De Mesquita Filho
Ders Verme Hareketliliği	Eğitim Bilimleri	Litvanya	Panevezio Kolegija Viesoji Istaiga
Ders Verme Hareketliliği	Eğitim Bilimleri	Litvanya	Panevezio Kolegija Viesoji Istaiga
Ders Verme Hareketliliği	Eğitim Bilimleri	Romanya	Universitatea "Constantin Brancuși" Din Targu-Jiu
Ders Verme Hareketliliği	Engellilerde Beden Eğitimi ve Spor Eğitimi	Sırbistan	University Of Nis
Ders Verme Hareketliliği	Fen Bilgisi Eğitimi	İspanya	Universidad De Granada
Ders Verme Hareketliliği	Fen Bilgisi Eğitimi Anabilim Dalı	İspanya	Universidad De Castilla-La Mancha
Ders Verme Hareketliliği	İlahiyat Fakültesi	Gana	University For Development Studies
Ders Verme Hareketliliği	İlahiyat Fakültesi	Gana	University For Development Studies
Ders Verme Hareketliliği	İngilizce Öğretmenliği	Yunanistan	Univesiy Of Peloponnese
Ders Verme Hareketliliği	İnşaat Mühendisliği	Litvanya	Panevezio Kolegija Viesoji Istaiga
Ders Verme Hareketliliği	İnşaat Mühendisliği	Litvanya	Panevezio Kolegija Viesoji Istaiga
Ders Verme Hareketliliği	İnşaat Mühendisliği	Litvanya	Panevezio Kolegija Viesoji Istaiga
Ders Verme Hareketliliği	İnşaat Mühendisliği	Ürdün	Jordan University Of Science And Technology
Ders Verme Hareketliliği	İnşaat Mühendisliği	Ürdün	Jordan University Of Science And Technology
Ders Verme Hareketliliği	Moleküler Biyoloji ve Genetik	Gana	University For Development Studies

Ders Verme Hareketliliği	Müzik	Azerbaycan	Baku Music Academy Named After U. Hajibeyli
Ders Verme Hareketliliği	Siyaset Bilimi ve Uluslararası İlişkiler	Fransa	Universite De Ruen
Ders Verme Hareketliliği	Tarih	Özbekistan	National University Of Uzbekistan
Ders Verme Hareketliliği	Tıp Fakültesi	Kolombiya	Colegio Mayor De Nuestra Senora Delrosario
Ders Verme Hareketliliği	Yabancı Diller Yüksekokulu	İtalya	University Of Foggia
Eğitim Alma Hareketliliği	Biyomedikal Mühendisliği	Romanya	Universitatea "Constantin Brancuși" Din Targu-Jiu
Eğitim Alma Hareketliliği	Diş Hekimliği Fakültesi	Hollanda	Mondzorg Lijn2
Eğitim Alma Hareketliliği	Eğitim Bilimleri	İrlanda	Atlantic Language Galway
Eğitim Alma Hareketliliği	Eğitim Bilimleri	Romanya	Universitatea "Constantin Brancuși" Din Targu-Jiu
Eğitim Alma Hareketliliği	Fizik	Slovenya	University Of Novo Mesto
Eğitim Alma Hareketliliği	Gıda İşleme	İtalya	University Of Bari Aldo Moro
Eğitim Alma Hareketliliği	Hemşirelik	Çek Cumhuriyeti	Univerzita Tomase Bati Ve Zline
Eğitim Alma Hareketliliği	Hukuk Fakültesi	Almanya	University Of Tübingen
Eğitim Alma Hareketliliği	Hukuk Fakültesi	Almanya	University Of Tübingen
Eğitim Alma Hareketliliği	İnşaat	Romanya	Universitatea "Constantin Brancuși" Din Targu-Jiu
Eğitim Alma Hareketliliği	İnşaat Mühendisliği	Romanya	Universitatea "Constantin Brancuși" Din Targu-Jiu
Eğitim Alma Hareketliliği	İşletme	Çek Cumhuriyeti	Masaryk University

Eđitim Alma Hareketliliđi	Strateji Geliřtirme Dairesi Başkanlıđı	İspanya	Universidad De Castilla-La Mancha
Eđitim Alma Hareketliliđi	Strateji Geliřtirme Dairesi Başkanlıđı	İspanya	Universidad De Castilla-La Mancha
Eđitim Alma Hareketliliđi	Uluslararası Öğrenci Ofisi	Slovenya	University Of Novo Mesto

Tablo 150: 2024 Akademik Yılı Erasmus+ Programı Gelen Personel Verileri

Hareketlilik Türü	Birim / Bölüm	Geldiđi Ülke	Geldiđi Üniversite
Ders Verme Hareketliliđi	Diř Hekimliđi Fakóltesi	Brezilya	UNIVERSIDADE ESTADUAL PAULISTA JULIO DE MESQUITA FILHO
Ders Verme Hareketliliđi	Eczacılık Fakóltesi	Ürdün	JORDAN UNIVERSITY OF SCIENCE AND TECHNOLOGY
Ders Verme Hareketliliđi	Gerontoloji	Almanya	University of Vechta
Ders Verme Hareketliliđi	İlahiyat Fakóltesi	Gana	UNIVERSITY FOR DEVELOPMENT STUDIES
Ders Verme Hareketliliđi	Makine Mühendisliđi	Hindistan	INDIAN INSTITUTE OF TECHNOLOGY BOMBAY
Ders Verme Hareketliliđi	Müzik	Azerbaycan	Baku Music Academy named after U. Hajibeyli
Ders Verme Hareketliliđi	Tarih	Özbekistan	National University of Uzbekistan
Ders Verme Hareketliliđi	Tarih	Özbekistan	National University of Uzbekistan
Ders Verme Hareketliliđi	Tıp Fakóltesi	Kolombiya	COLEGIO MAYOR DE NUESTRA SENORA DELROSARIO
Ders Verme Hareketliliđi	Yazılım Mühendisliđi	Litvanya	Panevezio Koleđija
Eđitim Alma Hareketliliđi	Strateji Geliřtirme Daire Başkanlıđı	Gana	UNIVERSITY FOR DEVELOPMENT STUDIES
Eđitim Alma Hareketliliđi	Strateji Geliřtirme Daire Başkanlıđı	Gana	UNIVERSITY FOR DEVELOPMENT STUDIES
Eđitim Alma Hareketliliđi	Tıp	Polonya	Medical University of Warsaw

Mevlâna Değişim Programı

Yurt içinde eğitim veren yükseköğretim kurumları ile yurt dışında eğitim veren yükseköğretim kurumları arasında öğrenci ve öğretim elemanı değişimini gerçekleştirmeyi amaçlayan bir program olup 23 Ağustos 2011 tarih ve 28034 sayılı Resmî Gazete’de yayımlanan yönetmelik ile birlikte yürürlüğe girmiştir. Programa katılmak isteyen öğrenciler en az bir en fazla iki yarıyıl eğitim almak, öğretim elemanları ise en az 14 gün en fazla 90 gün süreyle dünyadaki yükseköğretim kurumlarında ders vermek üzere programdan faydalanabilirler. Benzer şekilde dünyanın bütün bölgelerinden de öğrenci ve öğretim elemanları Türkiye’deki yükseköğretim kurumlarına program kapsamında gelerek eğitim-öğretim faaliyetlerine katılabilirler.

2023-2024 Eğitim-Öğretim Yılında, Mevlâna Değişim Programı, Yükseköğretim Kurulu Başkanlığı tarafından pandemi nedeni ile askıya alındığından hareketlilik gerçekleştirilmemiştir.

Farabi Öğrenci Değişim Programı

Farabi Değişim Programı, ulusal sınırlar içinde örgün eğitim veren yükseköğretim kurumlarında okuyan ön lisans, lisans, yüksek lisans, doktora öğrencisi ve öğretim üyesi değişimi yapmaktadır. İnönü Üniversitesi Farabi Ofisi olarak üniversitelerarası protokoller çerçevesinde Türkiye'nin her yerinden bu program kapsamında gelen öğrencilere farklı akademik ortam sağlamak ve kültürel gelişimlerine katkıda bulunmayı hedeflemekteyiz.

2023-2024 Eğitim-Öğretim Yılında, Farabi Değişim Programı, Yükseköğretim Kurulu Başkanlığı tarafından pandemi nedeni ile askıya alındığından hareketlilik gerçekleştirilmemiştir.

5.3.9. Bologna Süreci Koordinatörlüğü

Bologna Süreci, tüm Avrupa’da yükseköğretim ve akademik konularda standartlar geliştirmek ve ayrılıkları en aza indirgeyerek eğitim sistemlerini bağdaştırmak ve Avrupa’da birbiriyle tam uyumlu bir yükseköğrenim alanı yaratmak amacıyla oluşturulmuş bir programdır. Pek çok uluslararası kuruluşun iş birliği ile 47 üye ülke tarafından sürdürülen, alışılmışın dışında bir süreçtir. Süreç tamamen her ülkenin özgür iradeleri ile katıldıkları bir oluşumdur ve ülkeler Bologna Süreci’nin öngördüğü hedefleri kabul edip etmeme hakkına sahiptirler. Türkiye 2001 yılında Bologna Süreci’ne dâhil olmuştur.

Bologna Sürecinin Temel Hedefleri

- Kolay anlaşılır ve birbirleriyle karşılaştırılabilir yükseköğretim diploma ve/veya dereceleri oluşturmak (bu amaç doğrultusunda diploma eki uygulamasının geliştirilmesi),
- Yükseköğretimde lisans ve yüksek lisans olmak üzere iki aşamalı derece sistemine geçmek,
- Avrupa Kredi Transfer Sistemi'ni (European Credit Transfer System, ECTS) uygulamak,
- Öğrencilerin ve öğretim elemanlarının hareketliliğini sağlamak ve yaygınlaştırmak,
- Yükseköğretimde kalite güvencesi sistemleri ağını oluşturmak ve yaygınlaştırmak,
- Yükseköğretimde Avrupa boyutunu geliştirmek.

Bologna Süreci'nin oluşturmayı hedeflediği Avrupa Yükseköğretim Alanı içerisinde yer alan ülke vatandaşları, yükseköğrenim görmek ya da çalışmak amaçları ile Avrupa'da kolayca dolaşabileceklerdir.

Üniversitemizde Bologna Süreci'ne yönelik devam eden çalışmalar, 2018-2019 Eğitim Öğretim Yılı ikinci yarısında tamamlanmıştır. Bir altyapı projesi olarak yürütülmekte olan Bologna Süreci üniversitemizde planlamalar yapılarak sürdürülmektedir. 2018-2019 Döneminden itibaren güncellenen tüm programlar (ön lisans, lisans ve lisansüstü programlar) kalite süreci içerisinde uygulanmakta olup Bologna süreci yönetim ekibi bünyesinde oluşturulan çalışma gruplarıyla gerekli altyapı çalışmalarımız senato kararlarıyla da desteklenmiştir.

Üniversitemiz enstitü, fakülte ve yüksekokullarında 2019-2020 Eğitim-Öğretim Döneminde ise tamamlanma çalışmalarına başlanılan ders bilgi paketleri, 2019-2020 Eğitim Öğretim dönem sonu itibari ile %100 orana erişerek güncel halde getirilmiştir.

5.3.10. Engelsiz İnönü Koordinatörlüğü

Üniversitemiz, bünyesinde yükseköğrenim gören engelli öğrencilerimizin ve çalışanlarımızın öğrenim ve çalışma hayatları boyunca fiziki mekânlarda, eğitim alanında, sosyal ve kültürel alanlarda karşılaşılabilecekleri bütün engellerin aşıldığı, öncü bir üniversite oluşturulmasına katkı sağlama amacıyla gerekli tedbirleri alma ve bu yönde düzenlemeler yapmayı hedeflemektedir.

İnönü Üniversitesi engelsiz bir üniversite olma yolunda fiziki altyapısını her yıl daha da güçlendirmektedir. 2024 yılı itibarıyla Üniversitemiz birimlerinde mekânda erişebilirlik sıkıntısı bulunmamaktadır.

Tablo 151: 2024 Yılı Engelli Bireyler için Yapılan Faaliyetler

Tarih	Faaliyetin Konusu
11.01.2024	Üniversite Engelli Öğrenci Temsilcisi Seçimi ve Bilgilendirme Toplantısı
21.03.2024	Özel Gereksinimli Bireylere Farkındalık Semineri
01.04.2024	Güzel Sanatlar ve Tasarım Fak.Peyzaj Mim.Böl. Öğrencileri ile Empati Etkinliği
26.04.2024	Özel Gereksinimli Öğrencilere Bahçecilik Eğitimi Etkinliği
07.05.2024	Farkındalık Workshop Etkinliği
31.05.2024	Engelli Bireylerin Yükseköğretimde Yasal Hakları Konulu Seminer
09.08.2024	Eengelsiz Üniversite Bayrak Ödülleri Töreni
07.10.2024	Öğrenci Oryantasyon Programı Toplantıları
02-03.12.2024	02-03 Aralık Dünya Engelliler Günü Etkinlikleri
09.12.2024	Radio Kampüs'te Engelli Bireyler ile İlgili Mezun Söyleşi Programı
16-19.12.2024	3D Yazıcı Tanıtım Sergisi

Kariyer Merkezi Koordinatörlüğü

Kuruluş ve Tarihçe

Cumhurbaşkanlığı İnsan Kaynakları Ofisi ile koordineli çalışacak Kariyer Merkezinin kuruluş hazırlıkları, 11 Mart 2021 tarihinde koordinatörlük görevinin verilmesiyle başladı. 20 Nisan 2021 tarihli üniversite senatosunda “İnönü Üniversitesi Kariyer Merkezi Koordinatörlüğü” yönergesi kabul edildi.

Merkezin Amaçları

Merkezin amacı, sürdürülebilir yönetim anlayışıyla üniversitenin öğrencilerine ve mezunlarına kariyer planlama ve geliştirme alanlarında danışmanlık yaparak mesleki yeterliliklerini artırmalarını sağlayacak eğitimler vermek ve alanlarındaki yeni gelişmeleri takip ederek profesyonel iş yaşamına yönelik farkındalık oluşturup kariyer gelişimlerine katkı sağlamaktır.

Merkezin Hedefleri

- Kariyer rehberliği ve danışmanlığı kapsamında eğitim-öğretim birimleri arasında iş birliği kurmak, bireylerin meslek seçimi sürecine destek olmak,

- Kamu ve özel sektörle iş birliğini geliştirmek, üniversite öğrencilerine staj ve uygulama alanları sağlayacak paydaş sayısını arttırmak ve konuyla ilgili süreçleri koordine etmek,
- Öğrencilerin mesleki beceri ve yeterliliklerini artırmaya yönelik eğitim ve etkinlikler düzenlemek,
- Üniversitenin mezunları ile ilişkilerinin devamlılığını sağlayacak faaliyetler planlamak ve koordine etmek,
- İş hayatındaki yeni gelişmeleri takip etmek ve öğrencilere bu alanda rehberlik faaliyetleri yürütmek,
- Öğrenci ve mezunların girişimcilik ve inovasyon alanlarında gelişimlerine katkı sağlamak,
- Merkezin kurumsallaşmasını ve sürdürülebilirliğini sağlamak.

Tablo 152: Kariyer Merkezi 2024 Yılında Gerçekleştirilen Bilimsel ve Kültürel Faaliyetler

Tarih	Faaliyetin Konusu
05.01.2024 06.01.2024	İnönü Üniversitesi Güneydoğu Kariyer Fuarı
18.01.2024	Danimarka'da Akademi
12.03.2024	Yeni İşime Hazırlanıyorum Programı
19.03.2024 14.05.2024	İş Hayatına Hazırlık Akademisi
21.03.2024	Birim Kariyer Ofisleri ile Toplantı Gerçekleştirildi
26.03.2024	İş Hayatında Etkili İletişim ve Beden Dili
26.03.2024	Japonya'da Hayat, Eğitim, Akademi ve Kariyer
02.04.2024	Özgeçmiş Hazırlama
16.04.2024	Rapor Hazırlama Teknikleri
29.04.2024	Sunum Teknikleri
30.04.2024	Tecrübe Paylaşımı 1
07.05.2024	Tecrübe Paylaşımı 3
15.05.2024	Firmalarda Kuşaklar Arası Yaklaşım Farklılıkları
23.05.2024	Akademik Kariyerde Uluslararası Fırsatlar
24.05.2024	Turkcell 'Geleceğe Hazırlık Sertifika Programı' Kariyer Paneli
27.05.2024	KPSS A Grubu Kariyer Yolculuğu Semineri
28.05.2024	Etkili Sunum Teknikleri
31.05.2024	Ankara Gezisi
03.06.2024	Kariyer Söyleşileri
01.11.2024	Freelance Başarı Stratejileri
15.10.2024	İpekyolu Kariyer Fuarı Toplantısı

Tarih	Faaliyetin Konusu
19.11.2024	Sanayinin Üniversiteden Beklentileri
02.12.2024	Akademik Mentörlük Paneli
04.12.2024	Akademik Kariyer Süreçleri Tecrübe Paylaşımları
10.12.2024	Kaymakam Adaylığı Sınavı Bilgilendirme Semineri
13.12.2024	Savunma Sanayiinde Kariyer: İlk Adımlar
19-16.12.2024	3D Yazıcı ve Tanıtım Sergisi
18.12.2024	Geleceğin Teknoloji Liderleri Buluşuyor
18.12.2024	Kariyer Yolculuğunda İlk Adım ve Medya Sektörüne Giriş
18.12.2024	Bürokratlarla Söyleşiler
20.12.2024	Danışma Kurulu Toplantısı

5.3.11. Uluslararasılaşma

İnönü Üniversitesi kurumsal kalite yönetim sistemi kurma çalışmalarına başladığında kurumun misyonu ve vizyonu çerçevesinde kalite politikasını belirlemiş, bu politika gereği eğitim öğretim, AR-GE ve yönetim politikalarını uluslararasılaşma hedefleri doğrultusunda oluşturmuştur.

Üniversitemiz uluslararasılaşma hedefleri doğrultusunda BAP uygulama yönergesini yenilemiş ve Uluslararası Araştırma İş Birliği Projelerini (UAP) uygulamaya koymuştur. UAP projeleri ile dünya üniversiteleri arasında ilk 500 vizyonu ile yola çıkmış olan üniversitemiz mensubu araştırmacıların dünyanın önde gelen uluslararası tanınmış sıralama kuruluşu verilerine göre ilk 200’de yer alan üniversitelerde veya araştırma merkezlerinde ilgili kuruluşlardan araştırmacılarla iş birliği içerisinde proje yürütmelerine imkân sağlamaktadır. Bu kapsamda, bulunulan yıl veya bir önceki yılda ARWU (Academic Ranking of World Universities) veya Times (Times Higher Education World University Rankings) sıralama sistemlerine göre genel dünya sıralamasında veya projenin konusuyla uyumlu araştırma alanlarına göre yapılan sıralamalarda ilk 200’de yer alan üniversitelerde yürütülecek araştırma projeleri desteklenir. Ayrıca program kapsamında üniversiteler dışındaki uluslararası önemli araştırma merkezlerinde yürütülecek projeler için de destek sağlanacak olup hangi araştırma merkezlerinin destek kapsamına dâhil edileceği BAP Komisyonu tarafından karara bağlanmaktadır. Bu kapsamda yürütülecek çalışmalar için ilgili araştırma kurumunda bulunulacak süre en az 4 hafta en fazla 6 ay ile sınırlıdır. Ancak yurt dışındaki araştırma kurumunda bulunulmasına yönelik sağlanacak mali destekler en fazla 3 ay ile sınırlıdır. Kurum bu faaliyetleri “2020-2024 Uluslararasılaşma Strateji Belgesi’nde “Uluslararası Araştırma”

başlığı altında tanımlamış, Eylemler ve Performans Göstergeleri tablosu hazırlanarak izleme ve iyileştirmenin yapılacağını taahhüt altına almıştır.

Araştırmacıların, BAP Komisyonu tarafından belirlenen ve projenin konusu ile ilgili alanda dünyanın önde gelen araştırma merkezleri ile iş birliği yapmak üzere bu destek programından faydalanmaları da mümkündür. Ancak iş birliği yapılmak istenen merkezin BAP Komisyonu tarafından belirlenen merkezler listesinde yer almaması durumunda araştırmacıların öncelikle ilgili araştırma merkezinin tanıtımı, araştırma ve araştırmacı altyapısı, merkezin bilimsel başarıları ve önemi konularını içeren bir raporu da eklemek ve BAP Komisyonuna dilekçe ile başvurmak suretiyle ilgili merkezin destek programı kapsamına alınması hususunda talepte bulunmaları gereklidir. BAP Komisyonu tarafından yapılacak değerlendirme neticesinde uygun görülen merkez de listeye eklenecek ve araştırmacının başvuru yapmasına imkân sağlanmaktadır. Üniversitemiz; Çok Disiplinli Araştırma Projeleri (ÇAP), Öncelikli Alan Araştırma Projeleri (ÖNAP), Üniversite Sanayi İş birliği Projeleri (USİP) kapsamında da uluslararası destekli veya katılımlı projelere ARGE bütçesi kapsamında araştırma desteği sağlanmaktadır.

Üniversitemizin Dış İlişkiler birimindeki faaliyetler “İnönü Üniversitesi 2020-2024 Uluslararasılaşma Strateji Belgesinde Uluslararası Öğrenci” ve “Uluslararası Eğitim” başlıkları altında toplanmış ve yıllara göre izlenip gerekli iyileştirmelerin yapılması için Eylemler ve Performans Gösterge Tabloları hazırlanmıştır. Üniversitenin ulusal ve uluslararası ilişkilerinin ikili anlaşma, program ve projeler çerçevesinde başlatılmasına zemin hazırlamak, bu ilişkileri başlatmak, yürütmek ve geliştirerek üniversite öğrencilerinin ve öğretim elemanlarının eğitim araştırma faaliyetlerinde uluslararası deneyim kazanmalarını sağlamak, yurt dışındaki üniversitelerden gelen öğrenci ve bilim insanlarının üniversite ile bütünleşmelerine yardımcı olmak ve uluslararası program ve projelerden azami ölçüde yararlanarak hem üniversitenin hem de yörenin gelişmesine katkıda bulunmak birimin faaliyet alanlarıdır.

Dış İlişkiler Birimi Erasmus +, Mevlâna, Farabi Ofislerimizde üniversitenin ulusal ve uluslararası camia ile etkin bir şekilde iletişimini temin etmek için dünyadaki en iyi fırsatlara ilişkin bilgi akışını sağlamak ve bunlardan nasıl yararlanılacağı konusunda uzmanlık hizmeti verilmektedir.

Birimin, üniversitenin ihtiyaçları ve potansiyeli dikkate alınarak yurt dışındaki üniversitelerle iş birliği kurması, geliştirmesi ve sürdürmesi amacı ile belirlenen görevleri:

- Öğrenci değişimi,
- Öğretim elemanı değişimi,
- Ortak program, proje, araştırma ve toplantı,
- Diğer alanlarda karşılıklı iş birliği ve protokol hazırlamak,
- Avrupa Birliği Eğitim ve Gençlik Programları Merkezi Başkanlığının koordine ettiği başta Erasmus olmak üzere tüm program ve projeleri ulusal ve uluslararası projelere hibe veren programlarını üniversite adına yürütmek,
- Ulusal veya uluslararası projeler konusunda bilgi akışı sağlamak, üniversitedeki öğretim elemanlarının proje üretmesine ve/veya bu projelerde yer almasına yardımcı olmak gerektiğinde bu projeleri bizzat Erasmus+ Ofisi aracılığı ile yürütmek,
- Uluslararası proje, program, seminer, kurs, yaz okulu ve benzeri fırsatları üniversitedeki öğrenci ve öğretim elemanlarına duyurmak amacıyla tanıtım toplantıları düzenlemek, tanıtıcı bildiriler dağıtmak, web sayfasından duyurmak, ilanlar asmak ve/veya e-posta göndermek,
- Avrupa Birliği Eğitim Programları ve üniversite kaynaklarından yararlanarak yurt dışı eğitim ve araştırma programlarına katılacak öğretim elemanlarına yardımcı olmak için gerekli düzenlemeleri yapmak ve yürütülmesini sağlamak,
- Avrupa Birliği Eğitim Programları için üniversiteye azami ödeneğin ayrılmasını sağlamak, ödeme ve harcamaların planlamasını yapmak,
- Uluslararası protokol yazışmalarını üniversite adına hazırlamak ve yurt dışı ziyaretlerini planlamak,
- Uluslararası değişim programlarına katılacak öğrenci ve öğretim elemanlarından ihtiyaç duyanlara kısa dönemli yabancı dil eğitiminin verilmesi için ilgili birimlerle iş birliği yapmak ve oryantasyon programları düzenlemek,
- Yurt dışı üniversitelerden gelecek öğrenci ve öğretim elemanlarının konaklama ihtiyaçlarının karşılanması için gerekli düzenlemeleri yapmak ve oryantasyon programları düzenlemektir.

Üniversitemiz yukarıda saydığı bu faaliyetlerin sistematik bir yapıya kavuşması ve izlenmesini sağlamak için 2020-2024 Uluslararasılaşma Strateji Belgesi'ni çıkarmıştır. Bu belge ile 2020-2024 yılları arasında uluslararası öğrenci, uluslararası eğitim, uluslararası araştırma ve uluslararası sağlık hizmetleri alanında stratejik hedeflerini belirlemiş ve bu hedeflerin yıllara göre eylemlerini ve performans göstergelerini tablo hâline getirmiştir.

5.3.12. Üniversitemiz ve Uygulamalı Eğitim

Üniversitemizde uygulama ağırlıklı eğitim programları sayesinde öğrencilerin laboratuvar ve uygulama ortamında eğitimlerini sürdürmeleri, meslekî ve teknik eğitimin iş piyasasının ihtiyaçları doğrultusunda verilmesi, eğitim-istihdam ilişkisinin güçlendirilmesi, aktif işgücü piyasası politikalarının etkin olarak uygulanması, üniversite ile özel sektör arasında iş birliği ve koordinasyonun geliştirilmesi sağlanmaktadır.

Üniversitemiz, her yıl mevcut programlara ek yeni uygulamalı programlar ile uygulamalı eğitimin artırılmasını hedeflemektedir. Bu kapsamda 2024 yılı itibari ile;

- Ön lisans programlarımızdaki uygulamalı derslerimizin toplam derslere oranı %43,15
- Lisans programlarımızdaki uygulamalı derslerimizin toplam derslere oranı %32,67
- Lisansüstü programlarımızdaki uygulamalı derslerimizin toplam derslere oranı %29,28

olarak gerçekleşmiştir.

5.4 Araştırma Hizmetleri

Üniversitemizde 2024 yılında yürütülen araştırma hizmetleri aşağıda yer almaktadır.

5.4.1 Bilimsel Araştırma Projeleri Koordinasyon Birimi (BAP)

Bilimsel Araştırma Projeleri Birimi, 2547 sayılı Yükseköğretim Kanunu'nun 4684 sayılı Kanun'la değişik 58'inci maddesine dayanılarak düzenlenen yönetmelik uyarınca kurulmuştur. BAP Birimimiz, üniversitemizdeki öğretim üyeleri, doktora, tıpta uzmanlık ya da sanatta yeterlik eğitimini tamamlamış araştırmacılar tarafından yönetilen bilimsel araştırma proje tekliflerinin değerlendirilmesi, kabulü, desteklenmesi, bunlara ilişkin hizmetlerin yürütülmesi, izlenmesi, sonuçlarının değerlendirilmesi ve kamuoyuna duyurulması ile ilgili iş ve işlemleri yürütmek ve sonuçlandırmakla görevli kılınmıştır.

Birimimiz tarafından her eğitim-öğretim döneminde kamu kaynaklarını ilgili mevzuat çerçevesinde etkin ve şeffaf şekilde kullanılması, araştırmacılarımızın memnuniyet seviyesinin yükseltilmesi ve projelerin kalitesinin artırılması, yeni projelerin ve yeni fonların üniversitemize kazandırılmasına yönelik olarak çalışmalarımız devam etmektedir.

BAP Koordinasyon Birimi Yeniden Yapılandırma Süreci

YÖK tarafından ilk defa oluşturulan Üniversite-Sanayi İş Birliği Daimî Komisyonu tarafından yeni bir süreç başlatılarak "***Yükseköğretim Kurumları Bilimsel Araştırma Projeleri Yönetmeliği***" yeniden hazırlanmıştır. İlgili Yönetmelik 26 Kasım 2016 tarihinde 29900 Sayılı Resmî Gazete'de yayımlanarak yürürlüğe girmiştir. 16 Temmuz 2020 tarih ve 31187 Sayılı Resmî Gazete'de yayımlanarak yürürlüğe giren "***Yükseköğretim Kurumları Bilimsel Araştırma Projeleri Hakkında Değişiklik Yapılmasına Dair Yönetmelik***" kapsamında BAP Koordinasyon Birimlerinin görev alanı, üniversitelerimizin bütünsel araştırma süreci yönetimi yaklaşımı ile yeniden tanımlanmış ve genişletilmiştir. Süreç doğrultusunda üniversitemiz Bilimsel Araştırma Projeleri Koordinasyon Birimi yeniden yapılandırılmıştır.

Üniversitemizde kullanılmakta olan Bilimsel Araştırmalar Süreç ve Yönetim Sistemleri aşağıda listelenmiştir:

- Akademik Veri Yönetim Sistemi (AVESİS)
- Proje Süreçleri Yönetim Sistemi (BAPSİS)

Tablo 153: Sistemlerin servisler üzerinden veri paylaşımı yaptığı sistem ve veri tabanları

	PBS	AVESİS	BAPSİS	YÖKSİS	WoS	Scopus	Pubmed	Bilimap (¹)	Merkez Bankası	MYS
AVESİS	X		X	X	X	X	X			
BAPSİS	X	X		X				X	X	

(X) Doğrudan veri aktarımı

(¹) Bilimsel Araştırma Projeleri Bilgi Paylaşım Platformu (<https://bilimap.org/>)

Tablo 154: AVESİS'in Entegre Olduğu Harman ve Uygulamalar

	OpenAire	OpenDO AR	BASE	Google Akademik	ULAKBİM Harman	SherpaRomeo	Creative Commons	AVESİS NET (²)
AVESİS	X		X	X	X	X	X	

(²) Geliştirme çalışmaları devam eden uluslararası Ar-Ge ağına entegre olacak altyapılar mevcuttur

Akademik Veri Yönetim Sistemi (AVESİS)

Sistem aşağıda belirtilen üç ana bileşenden oluşmaktadır:

- Akademik Bilgi Sistemi (ABS)
- Performans Yönetim Sistemi (PYS)
- Açık Arşiv Sistemi (Açık Bilimsel Doküman, Açık Bilimsel Veri)

AVESİS Modülleri:

- Kişisel Web Sayfaları Modülü
- Bilimsel Araştırma Grupları Modülü
- Bölümlerde Araştırma Modülü
- Araştırmacı Açık Arşiv Modülü
- Araştırmacı Açık Bilimsel Veri Modülü (Geliştirme çalışmaları devam ediyor)
- CV Oluşturma ve Düzenleme Modülü
- Faaliyet ve Performans Raporu Oluşturma Modülü
- Performans Ölçme Modülü
- Gelişmiş Analiz ve Raporlama Modülü
- Katalog Üretim Modülü
- Yönetici İşlemleri Modülü
- Yönetim Paneli Modülü
- Bilimsel Dergi Veri Tabanı Modülü (Geliştirme çalışmaları devam ediyor)
- Gelişmiş E-Duyuru Modülü
- Sürdürülebilirlik Modülü

AVESİS, temelde kurum araştırmacılarının tüm faaliyetlerinin kayıt altına alınması, araştırmacılara ve araştırma gruplarına web sayfaları sağlanması, Uluslararası Kurumsal Karne (Balanced Scorecard, BSC) modeline uygun olarak performans değerlendirmeleri yapılabilmesi ve sahip olduğu uluslararası standartlardaki açık arşiv altyapısı ile araştırmacıların ve çalışmaların uluslararası düzeyde görünürlüğünün artırılmasına yöneliktir.

Sistem; kişi, bölüm, birim ve kurum düzeyine performans analizleri yapılabilmesine ve yine aynı kategorilerde faaliyet ve performans raporları üretilebilmesine imkân sağlamaktadır. Sistemde yetkilendirmelere dayalı olarak kapsamı yönetilen gelişmiş/dinamik raporlama

araçları mevcut olup bu sayede araştırmacıların olası tüm faaliyetlerine yönelik kurumsal veri ihtiyacı kolaylıkla karşılanabilmektedir.

AVESİS Entegrasyonları ve Kurumsal Süreçlere Katkıları:

- Web of Science (WoS), Scopus ve Pubmed Entegrasyonları
- Proje Süreçleri Yönetim Sistemi (BAPSİS) Entegrasyonu
- Açık Arşiv ve Kurumsal Görünürlük Kapsamındaki Katkıları

Proje Süreçleri Yönetim Sistemi (BAPSİS)

BAPSİS Bilimsel Araştırma Projeleri (BAP) Koordinasyon Biriminin bilimsel, idari ve mali süreçlerinin tümüyle elektronik ortamda yürütülmesi amacıyla geliştirilmiş bir sistemdir. Sistemin temel modülleri aşağıda listelenmiştir:

- Araştırmacı İşlemleri Modülü
- Proje Ofisi İşlemleri Modülü
- Komisyon İşlemleri Modülü
- Hakem İşlemleri Modülü
- Yönetim ve Bütçe Modülü (Nazım Hesap Takip Modülü dâhil)
- Harcama Modülü
- Satın Alma İlanları Yönetim Modülü
- Firma Çevrimiçi Teklif Verme Modülü
- Araştırmacı Demirbaş (taşınır) İzleme Modülü
- Araştırmacı Performans Değerlendirme Modülü
- Proje Çıktıları İzleme Modülü
- Yükümlülük ve Müeyyide Takip Sistemi
- Otomatik Mesajlar Modülü
- Raporlama Araçları Modülü,
- Sayıştay Raporları Modülü
- Gruba Yönelik Mail Modülü
- SMS Modülü
- Katalog Oluşturma Modülü
- Firma Havuzu Modülü (kayıtlı 22.000'den fazla firma)
- Hakem Havuzu Modülü (kayıtlı 112.000'den fazla araştırmacı)
- YÖKSİS Entegrasyon Modülü
- Hakem Ücreti Ödeme ve Takip Modülü
- Sistem Yönetim Modülü
- Güncelleme Duyuruları Modülü

BAPSİS Sistem ve Veri Tabanı Entegrasyonları

BAPSİS sisteminin sahip olduğu diğer sistem ve veri tabanlarına yönelik entegrasyonlar aşağıda verilmiştir.

1. AVESİS Entegrasyonu:

- Araştırmacı öz geçmiş ve iletişim bilgileri AVESİS sisteminde web servislerle sağlanmaktadır.

- Performansa dayalı bütçe limiti uygulamaları AVESİS'ten sağlanan verilerle gerçekleştirilmektedir.

- Proje başvurusu değerlendirme aşamasında olan araştırmacıların akademik performansları AVESİS sisteminde sağlanan verilerle incelenebilmekte ve karşılaştırmalar yapılabilmektedir.

- Araştırmacıların projelerden üretildiğini beyan ettikleri yayın ve fikri mülkiyete yönelik çıktılar AVESİS sisteminden çekilerek BAPSİS sistemi üzerinden komisyon değerlendirmesine sunulabilmektedir.

- Araştırmacıların projelerden üretilen ve WoS veri tabanında taranan dergilerdeki yayınlarına yönelik olarak yayının türü (article, review vb.), basım bilgileri, derginin etki düzeyi, derginin çeyreklik grubu, yayında ismi yer alan yazarlar ve kurumları gibi bilgiler AVESİS sisteminden BAPSİS sistemine otomatik olarak aktarılmakta ve ilgili yayınların komisyon değerlendirme süreçleri kolaylaştırılmaktadır.

- BAP destekli projelere yönelik faaliyet kayıtları BAPSİS sisteminden çekilerek AVESİS sisteminde araştırmacı alanlarına otomatik olarak aktarılmaktadır.

2. YÖKSİS Entegrasyonu: BAPSİS, web servisler üzerinden desteklenen projelere ait bilgileri sistemde tanımlanan takvime uygun olarak YÖKSİS sistemine otomatik olarak aktarmaktadır.

3. BİLİMAP Entegrasyonu: BAPSİS üzerinden oluşturulan satın alma ilanları BİLİMAP portalına otomatik olarak aktarılacak suretiyle ilanların ülke genelinde görünür olması sağlanmaktadır.

4. Mali Yönetim Sistemi (MYS) Entegrasyonu: BAPSİS Hazine ve Maliye Bakanlığının MYS sistemine harcamalara yönelik onay içeriklerini personel aracılığıyla manual olarak işlemektedir.

5. *BAPSİS* sistemine kayıtlı olan hocalar sayfalarındaki projelere arařtırmacı olarak eklemek istedikleri öğrencilerin bilgilerini manuel olarak sisteme kaydetmektedirler.

6. *PBS Entegrasyonu*: *BAPSİS* sistemi Akademik Personel Bilgi Sisteminden gerekli personel verilerini web servisleri aracılığı ile çekmekte ve periyodik olarak güncellemektedir.

7. *Merkez Bankası Entegrasyonu*: *BAPSİS* Merkez Bankası servisleri üzerinden döviz kurlarına yönelik verileri çekmekte ve birimin dövize dayalı harcama süreçlerinde bu bilgiler kullanılmaktadır.

Tablo 155: 2024 Yılında Desteklenen Bilimsel Projeler

Projenin Kaynağı	Proje Sayısı
BAP	258
TÜBİTAK	31
Diğer	1
TOPLAM	290

Tablo 156: 2024 Yılında Devam Eden Bilimsel Projeler

Projenin Kaynağı	Proje Sayısı
BAP	449
TÜBİTAK	49
Diğer	1
TOPLAM	468

Tablo 157: 2024 Yılında Sonuçlanan Bilimsel Projeler

Projenin Kaynağı	Proje Sayısı
BAP	206
TÜBİTAK	9
TOPLAM	215

5.4.2 Malatya Teknokent

Giriřimcilerin, paydařlarımızın ve ortaklarımızın inovasyona dayalı ileri teknoloji alanındaki girişimlerini veya düşüncelerini yönlendirmede, geliřtirmede ve yenileřtirmede başvuracakları temel kaynak olmak misyonu ile hareket eden Malatya Teknoloji Geliřtirme Bölgesi, toplam 369.348,44 m²'lik yüz ölçümü ile 2.361 m²'lik toplam kiralanabilir alana sahiptir.

Amaçları;

- Üniversite-sanayi iş birliğı olgusuna destek olmak ve gelişmesinde köprü görevi görmek,

- Üniversite bünyesinde yer alan araştırma olanaklarının ve bilgi birikiminin katma değere dönüşmesine katkı sağlamak,
- Bölgesel, ulusal ve küresel düzeyde öncelikli sektörler başta olmak üzere Malatya'nın ve Türkiye'nin Ar-Ge potansiyelini ve kültürünü geliştirmek suretiyle teknoloji üretiminin ve birikiminin yönlendirilmesinde rol oynamak,
- Bölgesel sürdürülebilir kalkınmanın unsurlarından birisi olmak,
- Teknoloji bölgemizde üretilecek olan katma değeri yüksek ürün ve hizmetlerin dünya pazarına sunulmasına katkı sağlamak,
- Girişimciliği ve yenilikçiliği teşvik etmek ve desteklemek,
- Teknoloji transferi ve bilgilendirilme için uygun ortam sağlamak,
- Nitelikli iş gücüne istihdam yaratmak,
- Teknolojik gelişim ve ilerleme konusunda uluslararası iş birliğini güçlendirmek.

Tablo 158: Yıllara Göre Malatya Teknokent Bünyesindeki Firma Sayıları ve Faaliyet Alanları

FAALİYET ALANI	FİRMA SAYISI									
	2015	2016	2017	2018	2019	2020	2021	2022	2023	2024
Yazılım	13	12	20	30	36	49	54	60	62	55
Sağlık	3	2	2	2	3	11	11	9	6	4
Elektrik-Elektronik	3	1	3	5	4	5	5	4	2	2
Enerji	4	-	-	-	-	-	-	-	-	-
Gıda-Kimya	1	1	-	-	-	-	-	1	1	1
İnşaat	-	-	-	-	-	-	-	-	1	1
Kozmetik	-	-	-	-	2	-	-	-	-	-
Kimya	2	1	1	3	3	6	3	1	-	1
Tarım ve Hayvancılık	-	-	-	-	1	1	1	1	1	1
Eğitim Danışmanlık	1	-	-	-	1	-	-	-	-	1
Diğer	-	-	-	1	4	6	10	10	11	10
TOPLAM	27	15	26	41	54	78	84	86	84	76

Tablo 159: Akademisyenler Tarafından Kurulan Firmaların Faaliyet Alanları

Faaliyet Alanı	Sayısı
Bilişim Yazılım	16
Sağlık	1
İnşaat	1
Diğer	2
TOPLAM	20

Tablo 160: Malatya Teknokent Devreden/Biten Proje Sayısı

2021		2022		2023		2024	
Devreden Proje Sayısı	Biten Proje Sayısı	Devreden Proje Sayısı	Devreden Proje Sayısı	Biten Proje Sayısı	Devreden Proje Sayısı	Devreden Proje Sayısı	Biten Proje Sayısı
77	42	66	50	100	25	82	10

Malatya Teknokent bünyesinde Malatya Teknoloji Transfer Ofisi (M-TTO) ve PUSULA Ön Kulukça Merkezi (PÖKM) olmak üzere iki alt birim mevcuttur.

M-TTO Malatya Teknokent bünyesinde 10.08.2016 tarih ve 29797 Sayılı Resmî Gazete’de yayımlanan Teknoloji Geliştirme Bölgeleri Uygulama Yönetmeliği’ne istinaden kurularak Teknokent ile aynı çatı altında hizmetlerini yürütmektedir. Ülkemizde inovasyon ekosisteminin lideri bir Teknoloji Transfer Ofisi olmak vizyonu ile çalışmalarını yürüten M-TTO faaliyetlerini aşağıdaki 5 modül ile yürütmektedir.

Modül 1: Farkındalık, Tanıtım, Bilgilendirme ve Eğitim Hizmetleri

Bu modül ile iş dünyasının, akademisyenlerin, mezunların ve öğrencilerin Ar-Ge projeleri yürütme, üniversite ile iş birliği yaparak projeler geliştirme, teknoloji, girişimcilik ve inovasyon gibi konularda bilgi sahibi kılınması amaçlanmaktadır. Bu amaç doğrultusunda modül 5 kapsamında; girişimcilik, inovasyon, fikri sınai mülkiyet hakları, üniversite-sanayi iş birliği, destek programları gibi konularda eğitim organizasyonları ile seminerler düzenlenmesi ve çeşitli bilgilendirme etkinliklerinin yapılması faaliyetleri yürütülmektedir.

Modül 2: Destek Programlarından Yararlanmaya Yönelik Hizmetler

Modül 2 çerçevesinde M-TTO, üniversitelerin ve iş dünyasının ulusal ve uluslararası çeşitli hibe destek programlarından yararlanması için bilgilendirme, yönlendirme, projelendirme vb. faaliyetler yürütmektedir. Araştırma projeleri ile Üniversite çatısı altında üretilecek yeni bilgi ve teknolojiler sanayiye aktarılmakta ve TTO’nun asli katma değerini oluşturacağı lisanslama ve ticarileştirme faaliyetleri için en önemli girdilerden birini oluşturmaktadır.

Modül 3: Proje Geliştirme/Yönetim Hizmetleri (Üniversite-Sanayi İş birliği Faaliyetleri)

Modül 3'ün en temel amacı, üniversitede üretilen akademik bilginin sanayiye aktarılmasını sağlamaktır. Bu amaç doğrultusunda M-TTO; çeşitli iletişim araçlarının kullanılarak firmaların ihtiyaçlarının belirlenmesi, ihtiyaçların giderilmesi üzerine projelendirilmesi, belirlenen projelere destek verecek araştırmacıların/akademisyenlerin bulunması, iş birliğine yönelik kontratların oluşturulması, projelerin yürütülmesi esnasında verilecek koordinasyon hizmetleri faaliyetleri yürütmektedir.

Modül 4: Fikri Sınai Hakların Yönetimi ve Lisanslama Hizmetleri

Modül 4'ün amacı proje veya çalışmalar sonucunda tespit edilen fikrin/ürünün korunması ve ticarileşmesi üzerine çalışmalar yürütmektir. Bu amaç doğrultusunda M-TTO; fikri sınai mülkiyet hakları (FSMH) ile ilgili eğitim, seminer gibi bilgilendirme ve farkındalık etkinlikleri düzenlemekte, buluş sahiplerinin başvuru ve süreç takibini yapmakta, ilgili kişiler ile görüşerek destek programları hakkında bilgilendirme yapma ve yönlendirmekte ve koruma altına alınmış FSMH'nin ticarileşmesine destek olmaktadır. Ayrıca M-TTO İnönü Üniversitesi'nin FSMH hizmetlerini yürütmekte ve Türk Patent Enstitüsü Bilgi ve Doküman Birimi olarak faaliyet göstermektedir.

Modül 5: Şirketleşme ve Girişimcilik Hizmetleri

İnovatif, teknolojik ve ticarileşebilir ürünlerin ekonomiye kazandırılmasına yönelik olarak akademisyenler, mezunlar ve öğrenciler tarafından yürütülecek girişimcilik faaliyetlerinin desteklenmesi bu modülün içeriğini oluşturmaktadır.

Malatya Teknokent bünyesinde yer alan diğer bir birim PUSULA Ön Kuluçka Merkezidir. M-TTO Modül 5 faaliyetlerini PÖKM ile koordineli olarak yürütmektedir. Öğrenci, mezun ve akademisyenlerin girişimcilik potansiyelini ortaya çıkartarak geliştirmek amacıyla Cazibe Merkezlerini Destekleme Programı (CMDP) kapsamında Teknokent bünyesinde 215 m²'lik alana sahip Ön-Kuluçka Merkezi kurulmuştur. Pusula Ön Kuluçka'nın öncelikli amacı, İnönü Üniversitesi akademisyenleri ve öğrencileri olmak üzere, Malatya ve bölgede girişimci olmak isteyenler için var olan proje fikirlerini şirket kurma yoluyla katma değeri yüksek ticari değere dönüşmesi için gereken altyapı ve mentörlük/danışmanlık hizmetini

vermektedir. Bu alan içerisinde girişimci adaylarının çalışabilecekleri asgari 24 azami 30 kişilik çalışma alanları, bir adet mutfak, mentör-mentee görüşme odaları, ödül odaları yer almaktadır.

PUSULA Ön Kuluçka Merkezi içerisinde yer alan prototipleme atölyesinde girişimciler fikirlerini modelleme ve prototip üretimi işlemlerini gerçekleştirebilecektir. Bu kapsamda gerek duyulan atölye ortamı, sarf malzemeler vb. için gerekli altyapı PUSULA LAB tarafından girişimcilere sağlanmaktadır. Üç boyutlu yazıcı, tasarım ve modelleme bilgisayarları, elektronik sarfiyat malzemeleri, robotik sistemler, tasarım ve modelleme kapsamında kullanılmak amacıyla CNC tezgâhı, lehimleme istasyonu, el aletleri, diğer işleme ve modelleme cihazları gibi teçhizatların kullanılabilceği bir laboratuvardır. Tüm bu sistemleri elektrik kesintisine karşı korumak amacıyla UPS güç kaynağı da sisteme dâhil edilmiştir. Prototipleme atölyesine yeni çıkan bir teknolojinin entegrasyonunun rahatça yapılabilmesi için her bir birim modüler biçimde kurulmuştur. Prototipleme atölyelerinde teknik destek ve rehberlik için TTO uzmanları ve Teknokent personeli yardımcı olmaktadır.

Pusula Ön Kuluçka Merkezi amacını gerçekleştirmek üzere girişimcilere;

- Ofis imkânı, mobilya ve ekipman sağlanması, ihtiyaç duyulan altyapının ve ortak mekanların oluşturulması,
- Sekretarya ve destek hizmetlerinin sunulması, donanım ve yazılımlara erişimin sağlanması,
- Yarışma ve yatırımcı buluşmaları benzeri girişimciliği teşvik edici programların organize edilmesi,
- İlgili eğitim, seminer ve atölyelerin düzenlenmesi,
- Yönetim desteği, kritik iş ve teknik desteklerin verilmesi,
- Teknik ve idari konularda danışmanlık ve mentorluk hizmetlerinin sağlanması,
- İlgili destek programları bilgilendirme, yönlendirme ve takip etme,
- Şirketleşme, ticarileşme, uluslararasılaşma ve benzeri alanlarda desteklerin sağlanması,
- Fikri sınai mülkiyet hakları konusunda bilgilendirme, yönlendirme ve takip etme desteğinin sağlanması hizmetleri vermektedir.

Fikir aşamasında olan girişimciler için eğitim, yönlendirme, mentör mentee eşleştirmesi, izleme ve değerlendirme sağlanmaktadır. İş fikrini belli olgunluğa getirmiş ve destek arayan

giriřimciler için ilgili destek programları hakkında bilgilendirme, yönlendirme, proje yazımı gibi süreç boyunca girişimci adaylarına destek sağlanmaktadır. Yatırımcılarla bir araya gelmek üzere çeşitli etkinliklere potansiyeli yüksek ön-kuluçka girişimcileri yönlendirilmektedir.

Tablo 161: M-TTO ve Pusula Ön Kuluçka Merkezi 2024 Yılı Verileri

Destek alarak bölgede ilk defa çalışmalarına başlayan firma sayısı	26
Destek alarak bölgede ilk defa çalışmalarına başlayan akademisyen firma sayısı	8
Kamu fonlarından destek alınan proje sayısı	17
Destek sağlanan toplam kuluçka firma sayısı	15
Bu dönem içerisinde ilk defa kuluçka hizmetinden yararlanan firma sayısı	5
Bu dönem içerisinde toplam ön kuluçka girişimci sayısı	24
Bu dönem içerisinde ön kuluçkadan çıkıp şirketleşen firma sayısı	13
Düzenlenen eğitim, seminer ve bilgilendirme toplantısı sayısı	26
Bu dönem içerisinde desteklenmeye uygun görülen ÜSİP sayısı	1
Bu dönem içerisinde aktif yürüyen ÜSİP sayısı	9
Bu dönem içerisinde İnönü Üniversitesi'nin hak sahibi olduğu patent başvurusu sayısı	10
Bu dönem içerisinde İnönü Üniversitesi'nin hak sahibi olduğu PCT başvuru sayısı	7
İnönü Üniversitesi başvuru sahipliğinde Türk Patent Kurumu tarafından tescillenmiş patent sayısı	4

5.4.3 Üniversite Sanayi İş Birliği (ÜSİP)

Üniversiteler ülke kalkınması için yapacakları yükseköğretim faaliyetleri ve bu faaliyetlerden elde edilen bilgi ve tecrübenin sanayiye aktarılması için gerekli olan organizasyonları yapmakla mükelleftir. Bu faaliyetler ülkenin ekonomik, sanayi ve teknolojik kalkınması için gerekli olan amaçları içermelidir.

Üniversitemizde yukarıda sayılan amaçlar doğrultusunda sanayiciler ile akademisyenleri buluşturmayı, birlikte çalışma ortamı oluşturmayı, güncel bilimsel bilgi ve teknolojiyi ülkenin kalkınması amacı ile kullanmak için sanayicinin hizmetine sunmayı öncelikli hedefleri arasına eklemiştir. Üniversite olanaklarının sanayiciler ve akademisyenler tarafından kullanılabilmesi için üniversitemiz BAP Birimi Bilimsel Araştırmalar Koordinasyon Kurulu tarafından kabul edilen Üniversite-Sanayi İş Birliği (ÜSİP) projesi hayata geçirilmiştir. Sanayicimizin sahada

karşılaştığı problemlerin çözümüne yönelik projeler AR-GE ya da lisansüstü çalışma olarak desteklenmekte ve sorunlar çözülmektedir. 2024 yılı sonuna kadar desteklenen proje sayısı 16'dır.

ÜSİP kapsamında desteklediğimiz 16 adet projeden katma değeri, teknolojik değeri yüksek çok sayıda ürünler elde edilmektedir. Sadece onda bir fiyatına elde ettiğimiz yapay deri, Lam yazılım cihazı, bunlardan iki tanesidir. Teknokent bünyesinde faaliyet gösteren firmalarımızın Ar-Ge gelirlerinden elde ettikleri kazanç miktarı üç yılda yaklaşık dokuz kat büyüme yaparak 2 milyondan 19 milyon düzeyine çıkmıştır. Önümüzdeki yıllarda da bu büyüme oranlarının sürdürüleceği beklenmektedir. Üniversite-sanayi buluşmalarının en açık sonuçları Teknokent'te ortaya çıkmaktadır. Önümüzdeki süreçte bu etkileşimi bütün ilimize yaymak hedefindeyiz.

Üniversite-sanayi iş birliğini artırmak amacı ile üniversitemizde birçok düzenleme ve faaliyet yapılmıştır. Bunlar:

- Yılda iki kez Valilik başkanlığında düzenlenen Sanayi ve Teknoloji İl Değerlendirme Kurulu (SANTEK) toplantısına katılım sağlanmıştır. İkinci toplantının ev sahipliğini üniversitemiz yapmıştır.
- Kamu-Üniversite-Sanayi faaliyetleri kapsamında organize sanayide faaliyet gösteren firmalar ziyaret edilmiş, üniversite ve kamu destekleri hakkında bilgilendirme yapılmıştır.
- Alanında uzman kişiler veya başarılı girişimciler davet edilerek söyleşiler düzenlenmiştir.
- AR-GE merkezleri ile akademisyenlerin ortak TÜBİTAK projesi yapması sağlanmıştır.
- Üniversitemiz öğretim üyeliğine atanma ve yükseltme kriterleri içerisinde Üniversite-Sanayi iş birlikleri puan olarak etki etmektedir.
- OSB Meslek Yüksekokulu ve Mühendislik Fakültesinde uygulamalı eğitime geçilmiştir. Bunun için gerekli kanuni düzenlemeler yapılmıştır. Uygulamalı eğitim faaliyetlerinin yürütülmesi amacı ile ilgili birimlerde staj işlemleri ofisleri kurulmuştur

- Sürekli Eğitim Merkezi ve Hukuk Fakültesi aracılığı ile ihtiyaç duyulan hizmet içi kurslar ve eğitimler düzenlenmiştir.

- Malatya TTO ve Malatya Teknokent firmalarına üniversite kaynaklarına kolay ulaşım imkânı sağlanmıştır.

- Akredite laboratuvarlar oluşturularak sanayicinin kullanımına sunulmuştur.

- Malatya Teknokente yer alan akademisyen firma sayısının artırılması amacı ile akademisyenlere bilgilendirme ziyaretleri ve toplantılar yapılmıştır.

- İldeki ve bölgedeki kurumlar arasında iş birliklerini artırmak amacı ile bilgilendirme ziyaretleri yapılmıştır. Malatya'da açılmış olan AR-GE merkezlerine açılma süreçlerinde önemli bilgilendirme ve katkılar sunulmuştur.

İlimizde faaliyet gösteren AR-GE potansiyeli yüksek firmalara bilgilendirme ziyaretleri yapılarak AR-GE merkezi olmaları için teşvik çalışmaları yürütülmektedir. Belirli zaman aralıkları ile Organize Sanayi Bölgesinde faaliyet gösteren firmalar ziyaret edilerek bilgilendirmeler yapılması Üniversite-Sanayi iş birliğine daha fazla katkı sağlanacağı öngörülmektedir.

5.4.4 Türkiye ve Dünya Üniversiteleri Arasında İnönü Üniversitesi

Dünya üniversitelerini çeşitli kategorilere göre sıralayan uluslararası sistemlerden Times Higher Education (THE) World University Rankings verilerine göre İnönü Üniversitesi, dünya sıralamasında başarısını artırmaya devam etmektedir. Türkiye'den 111 üniversitenin değerlendirilmeye alındığı sıralamalarda 16'ncı sırada yer alma başarısı gösteren İnönü Üniversitesi, devlet üniversiteleri arasında ise 9'uncu sırada yer aldı.

Sıralama listelerinde 500 basamak birden yükselerek 1001-1200 bandında yer alan İnönü Üniversitesi "Research Quality" (Araştırma Kalitesi) kategorisinde dünyada 747'nci sıraya yükselmeyi başardı. Türkiye'de ise İnönü Üniversitesi 6'ncı olurken devlet üniversiteleri arasında 2'nci sırada yer aldı.

THE tarafından yapılan sıralamalar kapsamında üniversiteler; eğitim, araştırma ortamı, araştırma kalitesi, uluslararası görünüm ve sanayi olmak üzere 5 ana boyut altında yer alan 18 farklı gösterge esas alınarak değerlendirilmektedir.

İnönü Üniversitesi, World University Rankings 2025 sıralamasında Teaching (Eğitim) kategorisinde bin 144'üncü sırada, Research Environment (Araştırma Ortamı) kategorisinde bin 712'nci sırada, Research Quality (Araştırma Kalitesi) kategorisinde 747'nci sırada, Industry (Sanayi) kategorisinde bin 817'nci sırada ve International Outlook (Uluslararası Görünüm) kategorisinde bin 978'inci sırada yer alarak uluslararası sıralamalarda önemli bir potansiyel taşıdığını ortaya koydu.

Buradan hareketle İnönü Üniversitesinde son yıllarda Ar-Ge ve inovasyon alanında uygulanan politikaların olumlu sonuçlar verdiğini, bu sebeple bu iki alandaki politikanın daha da geliştirilerek sürdürülmesi gerektiğini söylemek mümkündür.

5.4.5 Araştırma Uygulama Merkezleri

Üniversitemiz Araştırma ve Uygulama Merkezlerinin 2024 yılı faaliyetleri aşağıda yer almaktadır.

5.4.5.1 İnönü Üniversitesi Afrika Çalışmaları Araştırma ve Uygulama Merkezi (ÜNİAFAM)

Genel Bilgiler

Merkez, 23.01.2019 tarih 30664 sayılı Resmî Gazete ilanı ile İnönü Üniversitesi Rektörlüğüne bağlı bir birim olarak kurulmuştur. Kısa adı ÜNİAFAM şeklindedir.

Merkezin Amacı

Merkezin amacı, Afrika kıtasında bulunan ülkeler hakkında bilimsel araştırmalar yapmak, bu kıtadaki ülkelerde faaliyet gösteren kamu kurumlarına ve özel kuruluşlara danışmanlık desteği vermek ve gerekli uzmanların yetiştirilmesine katkı sağlamaktır.

2024 yılında İNUAFAM önderliğinde Uluslararası Afrika Sempozyumu düzenlenmiştir. Africa Dergisi'nin 2. sayısı yayımlanmıştır. Farklı konu ve alanlarda beş adet çevrim içi seminer yapılmıştır. Afrika Çalışmaları Topluluğu bu dönem 16 adet etkinlik yapmıştır. Ayrıca Afrika alanında uzman yetiştirme misyonuna sahip olan İNUAFAM, dört araştırmacısını dil öğrenme amacıyla Uganda İslam Üniversitesine göndermiştir.

Tablo 162: Afrika Çalışmaları Uygulama ve Araştırma Merkezi 2024 Yılında Gerçekleştirilen Bilimsel ve Kültürel Faaliyetler

Etkinlik Türü	Ulusal	Uluslararası	Toplam
Eğitim	1	-	1
Bilgilendirme Toplantısı	1	-	1
Diğer	20	-	20
TOPLAM	22	-	22

Tablo 163: Afrika Çalışmaları Uygulama ve Araştırma Merkezi 2024 Yılında Gerçekleştirilen Bilimsel Yayınlar

Yayın Türü	Ulusal	Uluslararası	Toplam
Kitap	2	-	2
Makale	-	5	5
Diğer	60	-	60
TOPLAM	62	5	67

5.4.5.2 İnönü Üniversitesi Arguvan Müzik Kültürü Uygulama ve Araştırma Merkezi

Genel Bilgiler

Merkez 15.03.2021 tarih ve 31424 sayılı Resmî Gazete’de yayımlanarak kurulmuştur.

Merkezin Amacı

- Arguvan müzik kültürünün oluşmasında etkili olan türküleri ve deyişleri, özüne ve otantik yapısına uygun, bilimsel yöntemlerle derleyip koruyarak gelecek kuşaklara kaynak olarak aktarmak,
- Arguvan türkü kültürünü oluşturan temel etken ve etmenleri araştırmak, eserlerin kaybolmaması için bu kültürü bilimsel anlamda desteklemek, ulusal ve uluslararası alanlarda tanıtmak,
- Akademisyenlerin, lisans ve lisansüstü öğrencilerin saha eğitimi faaliyetleri, gezi programları ve araştırma faaliyetlerini organize etmek
- Arguvan yöresine ait türkü kültürünü akademik düzeyde araştırmak ve bu konuda eserler vermek, sosyo-kültürel yapıları yerinde incelemektir.

5.4.5.3 İnönü Üniversitesi Arıcılık Geliştirme – Uygulama ve Araştırma Merkezi

Genel Bilgiler

Kuruluş, 22.04.2013 tarih 28626 sayılı Resmî Gazete ilanı ile kurulmuştur.

Merkezin Amacı

Merkezin amacı, arı ırkları ve ıslahı konusunda bilimsel çalışmalar yapmak, arı parazit ve hastalıkları sorunlarına ilişkin çözümler üretmek, farklı genetik karakterdeki arı ırk ve ekotiplerini, morfolojik ve moleküler teknikler kullanarak tanımlamak ve yapay tohumlama tekniklerini de kullanarak koruma programları oluşturmaktır.

5.4.5.4 Arslantepe Arkeoloji Çalışmaları Uygulama ve Araştırma Merkezi

Genel bilgiler

İnönü Üniversitesi Arslantepe Arkeoloji Çalışmaları Uygulama ve Araştırma Merkezi (İNÜARSAM) 3 Şubat 2021 tarihli ve 31384 sayılı Resmî Gazete ilanı ile İnönü Üniversitesi Rektörlüğüne bağlı bir uygulama ve araştırma merkezi olarak kurulmuştur.

Merkezin Amacı

- Malatya ilinde gerçekleştirilecek arkeolojik yüzey araştırmaları ve kazılar için ilgili kamu, özel kurum ve kuruluşlarla iletişim ve bağlantı kurmak; arkeolojik çalışmalarda yurt içi ve yurt dışından ilgili kurum, kuruluşlarla iş birliği ve protokollerin yapılmasını sağlamak.
- Malatya’da ve yurt içinde devam eden veya tamamlanmış yüzey araştırmaları ve kazı çalışmalarından elde edilen arkeolojik materyallerin fiziksel, arkeobotanik, kronolojik, jeolojik, metalürjik, maddesel ve mekanik özelliklerini belirleyerek arkeolojik arşivin oluşturulmasını sağlamak.
- Türkiye’de görev yapan yerli ve yabancı kazı başkanları ile iletişime geçmek ve arkeolojik sorunların çözümlenmesine yardımcı olmak.
- Merkezin geliştirilmesi ve arkeolojik sorunların çözülmesine dönük olarak, ilgili mevzuat çerçevesinde finansman için sponsorlarla görüşmek ve ilgili protokolleri gerçekleştirmek.
- Benzer faaliyetlerde bulunan yerli ve yabancı birimler ve kurumlar arasında iletişim kurarak bilgi alışverişini sağlamak, personel ve araştırmacı değişimi ile kültürel ve toplumsal bilgi, beceri ve teknolojilerin gelişmesine aracı olmak, disiplinler arası çalışmalar yapmak.

- Özel ve kamu kuruluşlarında seminer, konferans, kongre ve sempozyum gibi eğitsel faaliyetlerde bulunmak ve bu kurumlara teknik hizmet vermek.
- Merkez imkânlarını kullanarak ön lisans, lisans ve lisansüstü öğrencilerin bilimsel ve teknolojik çalışmalar yaparak eğitimlerine yardımcı olmak.

Tablo 164: Arslantepe Arkeoloji Çalışmaları Uygulama ve Araştırma Merkezi 2024 Yılında Gerçekleştirilen Bilimsel ve Kültürel Faaliyetler

Etkinlik Türü	Ulusal	Uluslararası	Toplam
Sempozyum	1	-	1
Eğitim	1	-	1
Bilgilendirme Toplantısı	2	1	3
Sergi, gösteri, dinleti, gösterim vb.	1	-	1
Sosyal ve kültürel etkinlikler	1	-	1
TOPLAM	6	1	7

Tablo 165: Arslantepe Arkeoloji Çalışmaları Uygulama ve Araştırma Merkezi 2024 Yılında Gerçekleştirilen Bilimsel Yayınlar

Yayın Türü	Ulusal	Uluslararası	Toplam
Makale	-	4	4
Bildiri	-	1	1
Bilimsel Dergilerde Hakemlik	-	1	1
TOPLAM	-	6	6

Tablo 166: Arslantepe Arkeoloji Çalışmaları Uygulama ve Araştırma Merkezi 2024 Yılında Gerçekleştirilen Bilimsel Projeler

Projenin Kaynağı	Proje Sayısı
BAP	1
Diğer	10
TOPLAM	11

5.4.5.5 İnönü Üniversitesi Atatürk İlkeleri İnkılap Tarihi Araştırma ve Uygulama

Merkezi

Genel Bilgiler

Atatürk İlkeleri ve İnkılap Tarihi Araştırma ve Uygulama Merkezi, 2547 sayılı Yükseköğretim Kanunu'nun 2880 sayılı Kanun'la değiştirilmiş 3. maddesinin (i) bendi uyarınca ve 2809 sayılı Kanun'un 3. maddesine dayanılarak, İnönü Üniversitesi Rektörlüğüne bağlı bir birim olarak kurulmuştur.

Merkezin Amacı

Atatürk İlkeleri ve İnkılap Tarihi Araştırma ve Uygulama Merkezinin amacı, Atatürkçü düşünce, Atatürk ilkeleri ve inkılapları temeline dayanan milli birlik ve bütünlüğü geliştirmeye, korumaya sürdürmeye yönelik devlete, T.C. Anayasasına ve bu Anayasanın dayandığı Atatürk milliyetçiliğine inanan hür, demokratik, laik devlet ve hukuk düzenine, milli ülkü ve değerlere bağlı vatan ve millet sevgisi ile dolu, devlete karşı görev ve sorumluluklarını bilen, Türk devletinin ülkesi ve milleti ile bölünmez bir bütün olduğuna inanan ve bundan gurur duyan nesiller yetiştirmek üzere;

- Atatürk ilkeleri ve inkılap tarihi,
- Atatürk'ün Türk ve dünya tarihi içindeki yeri ve önemi,
- Türk milletinin tarihte insanlığa ve dünya medeniyetine yaptığı hizmetler konusunda eğitim ve öğretimi destekleyici faaliyetlerde bulunmaktır.

5.4.5.6 İnönü Üniversitesi Avrasya Alevilik-Bektaşilik Araştırma ve Uygulama

Merkezi

Genel Bilgiler

10.02.2015 29263 sayılı Resmî Gazete ilanı ile kurulmuştur.

Merkezin Amacı

Merkezin amacı, Alevilik- Bektaşilik inanç ve kültürünün kültür tarihi içerisindeki yerini doğru bilgi ve belgelere dayalı olarak tespit etmek, elde edilen bilgileri merkez tarafından yayımlanacak olan akademik araştırma dergisi, elektronik posta, bülten ve benzeri vasıtalarla araştırma yapan kişilere, kurumlara ulaştırmak, ayrıca konferans, panel ve sempozyumlar aracılığıyla geniş halk kitlelerine sunmaktır.

5.4.5.7 İnönü Üniversitesi Bilimsel ve Teknolojik Araştırma Merkezi (İBTAM)

Genel Bilgiler

12.03.2005 tarih ve 25753 sayılı Resmî Gazete ilanı ile kurulmuş olan İnönü Üniversitesi Bilimsel ve Teknolojik Araştırma Merkezi (İBTAM); 3.128 m² kapalı alana sahip, bünyesinde bulundurduğu test ve analiz laboratuvarları ve bu laboratuvarlarda bulunan en son teknolojiye sahip cihazlar ve konusunda uzman personeli ile test ve analiz hizmeti vererek bilim insanlarının çalışmalarına ışık tutmaktadır.

Merkezin Amacı

Bilimsel ve Teknolojik Araştırma Merkezi (İBTAM), gerek üniversitemiz gerekse diğer üniversitelerdeki çeşitli bilim dallarında araştırmalar yapan bilim insanlarının, lisansüstü (doktora ve yüksek lisans) öğrencilerinin bilimsel çalışmalarına yön vermek, rahat ve huzurlu ortamda çalışma yapmalarını sağlamak, ülkemizin (özellikle de üniversitemizin) bilimsel saygınlığını daha üst seviyelere çıkarmak amacıyla işlev görmektedir.

Bilimsel çalışmalara verdiği test ve analiz hizmetleri ile bölgemizde sayılı merkezlerden olan İBTAM ülkemizin her bölgesinden gelen araştırmacıların çalışmalarına yardımcı olmaktadır. Aynı zamanda, sanayi-üniversite iş birliği çerçevesinde çeşitli sanayi ve endüstriyel kuruluşlara ve kamu kuruluşlarına da analiz hizmeti vererek şehrimizin ekonomik kalkınmasına katkıda bulunmaktadır.

İBTAM, bünyesindeki laboratuvarlarda gerek üniversitemizden gerekse ülkemizin diğer üniversitelerinden (40 civarında üniversite) gelen özellikle fen, mühendislik ve sağlık alanlarında çalışan araştırmacıların çeşitli kuruluşlardan (BAP, BOREN, TÜBİTAK gibi) alınan projeleri kapsamındaki test ve analizlerini gerçekleştirmektedir.

Merkezimiz bünyesinde faaliyet gösteren laboratuvarlarımızda 2024 yılı içerisinde 12.276 adet numunenin analizi, 200 litre sıvı helyum üretimi, 35.000 litre sıvı azot dağıtımı 1.725 litre saf su dağıtımı ve 100 litre ultra saf su dağıtımı yapılmıştır.

5.4.5.8 İnönü Üniversitesi Çevre Sorunları Araştırma ve Uygulama Merkezi

Genel Bilgiler

İnönü Üniversitesi Rektörlüğüne bağlı olarak 2547 sayılı Kanun'un 2880 sayılı Kanun'la değişik 7/d-2 maddesi uyarınca "Çevre Sorunları Araştırma ve Uygulama Merkezi" kurulmuştur. Merkez, üniversitenin çevre ile ilgili konularda lisans ve lisansüstü düzeyde

faaliyet gösteren birimlerin temel ve uygulamalı alanlarda arařtırmalar yaptıkları, yurt ii ve yurt dıřı kurumlarla ve endüstri ile iř birlięi yaparak üniversite iinde veya hizmetin gerektirdięi her yerde, bilime, teknolojiye dönük ve ÷lke kalkınmasına yönelik çevre ile ilgili etkinliklerde buldukları bir kuruluřtur.

Merkezin Amacı

- 2547 sayılı Yükseköğretim Kanunu'nun 12'nci maddesi ile yükseköğretim kurumlarına verilen görevleri, çevre ile ilgili bilim dallarında yerine getirmek için gereken her türlü çalıřmayı yapmak, çevre bozulmasına yol açan her türlü çevre kirlilięini ve çevre deęiřimini arařtırmak, çözümler bulmak, doęal ve yapay çevrelere iliřkin sorunları disiplinler arası ve deęiřik açılardan incelemek,

- Üniversite ierisinde, çevre ile ilgili bilim dallarında temel ve uygulamalı arařtırmalar düzenlemek, teřvik etmek, koordine etmek, bu amalarla, yurt ii ve yurt dıřı benzer kuruluřlarla iř birlięi yapmak, sempozyum, kongre, konferans, seminer, yaz okulları ve kurslar düzenlemek, bilimsel yayınlar yapmak, toplumda çevre bilincini geliřtirme için çeřitli etkinliklerde bulunmak,

- Çevre bilimleri alanlarındaki çağdař, bilimsel ve teknolojik geliřmelerin, Türkiye kořullarına uyarlanması yoluyla Türkiye'nin ve özellikle Doęu ve Güneydoęu Anadolu Bölgesi'nin çevre sorunları ile ilgili konularına disiplinler arası ve çok yönlü yaklařımlarla çözümler aramak,

- Türkiye'deki çeřitli uygulayıcı kuruluřlarda bulunan çevre elemanlarının meslek ii eęitimlerine yardımcı olmak, düzenlenen kurs ve seminerlere katılanlara başarılarını gösteren belgeler vermek ve bu kuruluřlarla yakın iř birlięi iinde çalıřmak,

- Çevre konusunda yetiřmiř olan Türk bilim adamları ve uzmanların dıř ÷lkelerde konuyla ilgili geliřmeleri izleyebilmelerini saęlamak,

- Çevre alanlarındaki bilimsel arařtırmaların sonuçlarının ÷lke ve insanlık yararına kullanılmak üzere teknolojiye aktarılması için çalıřmalar yapmak, bu amala dięer kurum ve kuruluřlarla iř birlięi saęlamak, çevre sorunları konusunda danıřmanlık hizmetleri vermek,

- Ulusal ve uluslararası dięer arařtırma merkezleri arasında bilimsel ve teknik bilgi deęiřimi hizmeti sunmak, çevre konularıyla ilgili kitaplık ve dokümantasyon merkezi kurmak,

- Hakem laboratuvarlar kurarak standart ölçüm ve analizler yapmak,
- Üniversite içerisinde her düzeydeki çevre eğitiminin niteliğini geliştirici çalışmalar yapmak, sürdürülen eğitim öğretimi desteklemek, bu amaçla diğer üniversite ve kuruluşlarla iş birliği ve koordinasyonu sağlamaktır.

5.4.5.9 İnönü Üniversitesi Engelli Çocuklar Araştırma Uygulama Merkezi

Genel Bilgiler

20.04.2009 tarih 27206 sayılı Resmî Gazete ilanı ile kurulmuştur.

Merkezin Amacı

- Engellilerin yaşam kalitelerini yükseltecek rehabilitasyon ve eğitim hizmeti sunmak,
- Engelli bireye sahip ailelere eğitim, rehberlik ve danışmanlık hizmetleri vermek,
- Engellilerle ilgili bilimsel araştırma ve uygulama faaliyetlerinde bulunmak.

Merkez, bu amaçlarını Üniversitenin ilgili bölüm ve ana bilim dallarının iş birliği ile gerçekleştirir.

Eğitim Faaliyetlerimiz ve Programlarımız

- Özgün Öğrenme Güçlüğü Programı
- Dil Konuşma Güçlüğü Programı
- Yaygın Gelişimsel Programı
- Zihinsel Engelliler Programı
- Bedensel Engelliler Destek Eğitim Programı

5.4.5.10 İnönü Üniversitesi Geleneksel El Sanatları Araştırma ve Uygulama Merkezi

Genel Bilgiler

İnönü Üniversitesi Geleneksel El Sanatları Uygulama ve Araştırma Merkezi, ülkemizde ve yörenizde hâlen yapılmakta olan ya da kaybolmuş veya kaybolmakta olan el sanatlarımızı araştırma, yenileştirme, geliştirme ve üretimini yaygınlaştırmak, el sanatlarımızın ülkemiz açısından sosyo-kültürel ve ekonomik önemini vurgulayarak gelecek kuşaklara bir kültür birimi olarak aktarılması, amacına yönelik olarak 25 Mart 1988 tarihli ve 19765 sayılı Kanun'la kurulmuştur.

Araştırma merkezinde, Tıp Fakültesi birinci ve ikinci sınıf öğrencilerine ‘Tıpta Seramikte Üç Boyutlu Düşleme’ ile ‘Türk Çini Sanatında Tıp Uygulamaları’ seçmeli dersleri uygulamalı olarak yapılmaktadır.

Merkezin Amacı

- Ülkemizde hâlen yapılmakta olan ya da kaybolmuş veya kaybolmakta olan el sanatlarımızı araştırmak, yenileştirmek, geliştirmek ve üretimini yaygınlaştırmak,
- El sanatlarımızın ülkemiz açısından sosyo-kültürel ve ekonomik önemini vurgulayarak gelecek kuşaklara bir kültür birikimi olarak aktarılmasını sağlamak, yurt içinde ve yurt dışında yöresel öz ve biçimleriyle tanıtımını yapmak,
- El sanatlarımızla ilgili bilgi, belge, araç ve gereçleri toplamak, çeşitli nedenlerle yurt dışına çıkmış olan el sanatları örneklerinin ülkemizde iadesini sağlama yönünde çalışmak, bunların fotoğraf, maket ve reproduksiyonlarını sağlayıp sergilemek,
- Endüstrileşme nedeniyle körleşmeye yüz tutan el sanatları dallarını fonksiyonları korunarak günümüze teknik ve sosyal şartları içinde endüstriye uyarlamak,
- Günümüzde yaşayan ya da kaybolmaya yüz tutan el sanatları dallarının son ustalarından ve bunların deneyimlerinden yararlanmak ve üretimde bulunmak,
- Deneme sağlama, inceleme ve araştırma yapmak, uygulama yapmak ya da uygulamaya aktarılmasını sağlamaya yönelik önlemler almak,
- Elde edilen bilgi birikiminin bilgisayar yardımı ile depo edilmesini ve bu bilgilerin bilgisayar aracılığıyla paylaşımını sağlamak,
- Öğretime katkıda bulunmak,
- Gereken yerlerde araştırma ve uygulama birimleri açmak ve çalıştırmak,
- Yurt içi ve yurt dışında bulunan el sanatları örneklerimizin envanter çalışmasını yapmak,
- El sanatlarına ilişkin bir belgesel foto-film arşivi geliştirmek.

5.4.5.11 İnönü Üniversitesi Gök Bilimleri Araştırma ve Uygulama Merkezi

Genel Bilgiler

28/07/1989 tarih ve 20235 sayılı Resmî Gazete ilanı ile kurulmuştur. Gök bilimleri araştırma ve Uygulama merkezi müdürlüğü; kurulduğu 1989 yılından bugüne kadar kendisi için kanunlar çerçevesinde belirlenen stratejik amaçlar, hedefler ve politikalar kapsamında,

çalışmalarını planlı, programlı, özverili, ilkeli bir şekilde başarıyla yürütmüş ve yürütmeye devam etmektedir.

Merkezin Amacı

- Araştırma, inceleme, geliştirme ve uygulama yapmak, gözlem verileri toplamak,
- Yurt içi ve yurt dışındaki gözlemevleri, eğitim ve araştırma kuruluşları ile bilimsel iş birliği yapmak,
- Merkez çalışmalarında etkinliği artırmak için hizmet içi eğitim yapmak,
- Kurslar, seminerler, konferanslar, kongreler ve benzeri toplantılar düzenlemek veya bunlara katılmaktır.

5.4.5.12 İnönü Üniversitesi Güney Asya Çalışmaları Uygulama ve Araştırma Merkezi

Genel Bilgiler

Güney Asya Çalışmaları Uygulama ve Araştırma Merkezi 12 Temmuz 2018 tarih 30476 sayılı Resmî Gazete’de yayımlanan yönetmelik ile resmiyet kazanmış bulunmaktadır.

Merkezin Amacı

Güney Asya ülkelerinden Afganistan, Pakistan, Hindistan, Bangladeş ile mücavir ülkelerin tarihi, sanatı, kültürü, yönetim ve sosyo-iktisadî yapısıyla ilgili araştırmalar yapmak, bölgede faaliyet gösteren kamu kurumları ile ve diğer kuruluşlara danışmanlık hizmeti vermek ve bu bağlamda gerekli uzmanların yetiştirilmelerine katkı sağlamaktır.

5.4.5.13 İnönü Üniversitesi İlaç Uygulama ve Araştırma Merkezi

Genel Bilgiler

"İnönü Üniversitesi İlaç Uygulama ve Araştırma Merkezi" açılmasına yönelik İnönü Üniversitesi Senato teklifi, Yükseköğretim Yürütme Kurulu tarafından kabul edildikten sonra 08.04.2021 Tarihli ve 31417 sayılı Resmî Gazete’de kuruluşa ait yönetmelik yayımlanmıştır.

Merkezin Amacı

- Daha az ham madde ve enerjinin kullanıldığı ve tehlikeli kimyasalların kullanımını azaltan veya ortadan kaldıran çevre dostu işlemler ile tedavide kullanılacak yeni ilaç moleküllerinin tasarımı ve bu ilaç etken maddelerinin sentezini gerçekleştirmek,

- İlaç alanında Türkiye'nin araştırma potansiyelinin gelişmesine katkıda bulunmak, geliştirilen yeni ilaç etken sistemlerin uygulanabilirliğini araştırmak, sentezlenecek yeni ilaç etken ürünlerle rekabet gücünü artırmak, bunun neticesinde dışa bağımlılığı azaltarak toplumun refah seviyesini yükseltmek, ilaç ve etrafındaki teknolojileri satın alan bir ülke konumundan ilaç geliştiren ve üreterek pazarlayan bir konuma gelmesini sağlamak,

- İlaç ile ilgili temel ve uygulamalı bilimlerde üniversite bünyesindeki araştırma ve geliştirme faaliyetlerini koordine etmek ve bu faaliyetlerden üretime dönük sonuçlar elde etmek,

- Beşerî, zirai ve çevre sağlığı ilaç sanayisinin gereksinim duyduğu temel araştırmaları yapmak ve konuya ilişkin ulusal mevzuat çerçevesinde gerek görülen hizmetleri gerçekleştirmek,

- Yeni tanı ve tedavi uygulamaları geliştirmek üzere ileri araştırmalar yapmak ve klinikte kullanılacak yeni yaklaşımlar geliştirmek, var olan uygulamaları ise daha ileriye taşımak ve bu amaca ulaşmak için canlı vücudu içinde (in vivo) ve canlı vücudu dışında (in vitro) araştırmalar yapmak,

- Bilimsel ve maddi kaynak sağlanabilmesi için, ilgili bilim dallarında temel ve uygulamalı araştırmalar düzenlemek, teşvik etmek, koordine etmek, bu amaçlarla yurt içi ve yurt dışı benzer kuruluşlarla iş birliği yapmak,

- Merkezin çalışma alanlarında ileri düzeyde uzmanlık kursları, sertifika programları düzenlenmesi, ulusal ve uluslararası düzeyde seminer, konferans, kongre, sempozyum gibi bilimsel toplantılar düzenlenmesi ve bu gibi faaliyetlere katılması, bu amaçlarla yurt dışı bilimsel kuruluşlarla ortak programlar düzenlenmek,

- Ülkemizin kataliz konusunda gereksinim duyduğu yüksek nitelikli elemanların yetişmesine ve bilgilerinin gelişmesine katkıda bulunmak, kataliz konusunda çalışma ve programlar yapmak, uygulamak ve yapılanlara katılmak, bununla ilgili yurtiçi ve yurtdışındaki kurumlarla iş birliği yapmak.

- Gelişmekte olan ülkelerin kataliz konusunda ihtiyaç duyduğu nitelikli bilim insanlarının yetişmesine katkıda bulunmak.

Tablo 167: İlaç Uygulama ve Araştırma Merkezi 2024 Yılında Gerçekleştirilen Bilimsel Yayınlar

Yayın Türü	Ulusal	Uluslararası	Toplam
Makale	-	12	12
Bildiri	11	1	12
TOPLAM	11	13	24

Tablo 168: İlaç Uygulama ve Araştırma Merkezi 2024 Yılında Gerçekleştirilen Bilimsel Projeler

Projenin Kaynağı	Proje Sayısı
TÜBİTAK	1
TOPLAM	1

5.4.5.14 İnönü Üniversitesi İstatistik ve Ekonometri Uygulama ve Araştırma Merkezi (İSEKAM)

Genel Bilgiler

12.10.2012 tarih 28439 sayılı Resmî Gazete ilanı ile kurulmuştur.

Merkezin Amacı

Merkezin amacı; akademisyen, araştırmacı ve öğrencilere istatistik ve ekonometri alanlarında danışmanlık yapmak, yerli ve yabancı benzer kurum ve kuruluşlarla iş birliği yapmak, istatistik ve ekonometri ile ilgili süreli ve süresiz yayınların sayısını arttırmaktır.

Tablo 169: İnönü Üniversitesi İstatistik ve Ekonometri Araştırma ve Uygulama Merkezi 2024 Yılında Gerçekleştirilen Bilimsel ve Kültürel Faaliyetler

Etkinlik Türü	Ulusal	Uluslararası	Toplam
Konferans	5	-	5
Kurs	1	-	1
Özel Gün ve Etkinlikler	1	-	1
Diğer	15	-	15
TOPLAM	22	-	22

Tablo 170: İnönü Üniversitesi İstatistik ve Ekonometri Araştırma ve Uygulama Merkezi 2024 Yılında Gerçekleştirilen Bilimsel Yayınlar

Yayın Türü	Ulusal	Uluslararası	Toplam
Kitap	1	-	1

Diğer	1	-	1
TOPLAM	2	-	2

Tablo 171: İnönü Üniversitesi İstatistik ve Ekonometri Araştırma ve Uygulama Merkezi 2024 Yılında Gerçekleştirilen Bilimsel Projeler

Projenin Kaynağı	Proje Sayısı
TÜBİTAK	1
TOPLAM	1

5.4.5.15 Kadın, Aile ve Toplum Çalışmaları Araştırma ve Uygulama Merkezi (İNÜKATUM)

Genel bilgiler

İnönü Üniversitesi Kadın Sorunları Araştırma ve Uygulama Merkezi (İNÜKSAM), 3.12.2010 tarih ve 27774 sayılı Resmî Gazete ile kurulmuş olup daha sonra merkezin ismi 22.03.2021 tarih ve 31431 sayılı Resmî Gazete kararı ile Kadın, Aile ve Toplum Çalışmaları Uygulama ve Araştırma Merkezi (İNÜKATUM) olarak değiştirilmiştir. İnönü Üniversitesi bünyesindeki çeşitli disiplinleri kapsayan, kadın ve aileye yönelik çalışmalarda ve faaliyetlerde yer alan bir merkezdir.

Merkezin Amacı

Üniversitenin ilgili bölüm ve ana bilim dallarının iş birliği ile yurt içinde ve yurt dışında, toplumsal cinsiyet duyarlılığını ve eşitliğini gerçekleştirme hedefi doğrultusunda kadının sosyo-ekonomik statüsü ve sorunları ile ilgili her alanda bilimsel araştırma ve incelemeler yapmak, bunların uygulanmasını sağlamak ve kadın çalışmaları ile toplumsal cinsiyet alanını ilgilendiren her konuda duyarlılığı, bilgi ve yeterliliği artırmaya yönelik eğitim faaliyetleri ve çalışmalarda bulunmaktadır.

Tablo 172: Kadın, Aile ve Toplum Çalışmaları Araştırma ve Uygulama Merkezi 2024 Yılında Gerçekleştirilen Bilimsel ve Kültürel Faaliyetler

Etkinlik Türü	Ulusal	Uluslararası	Toplam
Konferans	1	-	1
Panel	1	-	1
Bilgilendirme Toplantısı	1	-	1

Eđitim	1	-	1
Özel Gün ve Etkinlikler	1	-	1
Söyleři	1	-	1
TOPLAM	6	-	6

5.4.5.16 İnönü Üniversitesi Kataliz Arařtırma ve Uygulama Merkezi (İNÜ-KATAUM)

Genel Bilgiler

Ülkemizde ilk olma özelliđine sahip "İNönü Üniversitesi Kataliz Arařtırma ve Uygulama Merkezi (İNÜ-KATAUM)" açılmasına yönelik İnönü Üniversitesi Senato teklifi, Yükseköđretim Yürütme Kurulu tarafından 24.12.2013 tarihinde kabul edildi. 06.01.2014 tarihli ve 28874 sayılı Resmî Gazete’de ise kuruluřa ait yönetmelik yayımlandı. Kataliz Arařtırma ve Uygulama Merkezi üniversitemizin Fen Edebiyat Fakültesi Kimya Bölümü Anorganik ve Organik Kimya Laboratuvarlarında çalıřmalarına devam etmektedir.

Merkezin Amacı

- Kataliz konusunda ülkenin kalkınmasına ve gelişmesine yardımcı olabilecek nitelikteki bilimsel ve teknolojik arařtırmaları yapmak, gerekli imkânları hazırlamak ve uygulamaları gerçekleřtirmek,
- Yurt dışından ithal edilen katalizörlerin üretilmesine ve geliştirilmesine katkı sağlamak,
- Üniversitenin bilimsel arařtırma ve çalıřmalarına katkıda bulunmak,
- Kendi ihtisas gücü ve maddi kaynaklarını rasyonel, verimli ve ekonomik şekilde kullanarak, yüksek lisans ve doktora çalıřmaları yapılmasını sağlayarak ülkenin ihtiyacı olan katalitik proseslerde çalıřtırabileceđi tecrübeli insan gücü yetiřtirmek,
- Globalleşen ekonomi çerçevesinde, verimlilik ilkesine dayalı, aktivitesi ve seçiciliđi yüksek, moleküler düzeyde yapısal kontrole elverişli katalizörlerin geliştirilmesini sağlamak,
- Ülkemizin bilimsel ve ekonomik yönlerden ilerlemesini ve gelişmesini sağlamak amacıyla kataliz konusunda diđer kuruluşlarla iş birliđi yaparak, kamu kuruluşlarına önerilerde bulunmak suretiyle öğretim ve arařtırma konusu yaparak Türkiye’nin önümüzdeki süreçte katalizör ve etrafındaki teknolojilerini satın alan bir ülke konumundan katalizör geliřtiren ve

üreten, katalizör merkezli süreçleri tasarlayıp bunları pazarlayan bir konuma gelmesini sağlamak,

- Ülkemizi uluslararası bilim platformunda daha etkin bir şekilde tanıtmak, bilimsel anlamda uluslararası düzeyde rekabet gücümüzü arttırmak,

- Ülkemizin kataliz konusunda gereksinim duyduğu yüksek nitelikli elemanların yetişmesine ve bilgilerinin gelişmesine katkıda bulunmak, kataliz konusunda çalışma ve programlar yapmak, uygulamak ve yapılanlara katılmak, bununla ilgili yurt içi ve yurt dışındaki kurumlarla iş birliği yapmak,

- Gelişmekte olan ülkelerin kataliz konusunda ihtiyaç duyduğu nitelikli bilim insanlarının yetişmesine katkıda bulunmaktır.

Tablo 173: Kataliz Araştırma ve Uygulama Merkezi 2024 Yılında Gerçekleştirilen Bilimsel Yayınlar

Yayın Türü	Ulusal	Uluslararası	Toplam
Makale	-	17	17
Bildiri	16	5	21
TOPLAM	16	22	38

Tablo 174: Kataliz Araştırma ve Uygulama Merkezi 2024 Yılında Gerçekleştirilen Bilimsel Projeler

Projenin Kaynağı	Proje Sayısı
BAP	1
TÜBİTAK	1
TOPLAM	2

5.4.5.17 İnönü Üniversitesi Klinik Araştırmalar Mükemmeliyet Uygulama ve Araştırma Merkezi (İNÜ-KAM)

Genel bilgiler

İNönü Üniversitesi Klinik Araştırmalar Mükemmeliyet Uygulama ve Araştırma Merkezi (İNÜ-KAM) üniversitemiz bünyesinde klinik araştırmalar konusunda kurumsallaşmak, hasta güvenliği ön planda tutularak klinik araştırmalar önündeki sorunları kaldırmak, başvuru ve çalışma süreçlerini dijitalize ederek araştırmacıların işlerini kolaylaştırmak hedefleriyle 22.06.2020 tarihinde Resmî Gazete’de yayımlanarak resmi olarak kurulmuştur.

Merkezin Amacı

- İlaç, biyolojik medikal ürünler, kozmetikler, tıbbi cihazlar, gıdalar, gıda takviyeleri, fonksiyonel ve takviye edici gıdalarla ilgili temel ve uygulamalı bilimlerde araştırma geliştirme faaliyetlerini koordine etmek ve bu alanda birbirinden bağımsız yapılan aynı konudaki çalışmalarını birleştirip üretime dönük sonuçlar elde etmek,
- Faaliyet alanı kapsamında gereksinim duyulan her türlü temel, translasyonel ve klinik araştırmaları ilgili mevzuata göre yapmak ve konuya ilişkin mevzuat çerçevesinde gerek görülen her türlü hizmeti gerçekleştirmek,
- İlaç araştırma geliştirme çalışmaları içerisinde yer alan biyoyararlanım/biyoeşdeğerlik klinik çalışmalarını ulusal ve uluslararası düzenlemelere uygun olarak yapmak ve laboratuvar sonuçlarını değerlendirerek raporlamak,
- İlaç araştırma geliştirme çalışmaları içerisinde yer alan “Faz” klinik çalışmalarını ulusal ve uluslararası düzenlemelere uygun olarak yapmak,
- İnönü Üniversitesinin araştırma gücünü ve bilimsel saygınlığını ulusal ve uluslararası ölçekte öngörülen üst düzeylere taşımak,
- Üniversitenin üst düzey yurtdışı kuruluşlarla bilimsel iş birliği olanaklarının geliştirilmesine katkı sağlamak; ulusal ve uluslararası araştırma destek programlarında daha fazla pay almasını sağlamak; mevcut araştırma alt yapısının ve maddi olanaklarının daha verimli ve üretken bir düzeyde kullanımını sağlamak.

2024 yılı içerisinde 24 adet toplantı gerçekleştirilmiş olup İNÜ-KAM tarafından 135 çalışmanın başvurusu kabul edilmiş, 3 çalışma hasta alımına kapatılmış ve 101 çalışma ise İNÜ-KAM bünyesinde yürütülmeye devam etmektedir.

5.4.5.18 İnönü Üniversitesi Kültür Araştırma ve Uygulama Merkezi (İNÜKAM)

Genel Bilgiler

İNönü Üniversitesi Kültür Araştırma ve Uygulama Merkezi (İNÜKAM), İnönü Üniversitesi Senatosu tarafından 16 Mart 1989 tarih, 1989/3-1 sayısı ile karara bağlanmış ve 10 Mayıs 1989/20161 sayılı Resmî Gazete’de yayımlanarak kurulmuştur.

Merkezin Amacı

- Üniversitemizin kültürel etkinliklerini derli toplu bir şekilde yürütmek, öğrencilere yönelik her türlü kültürel ve sanatsal etkinlikleri gerçekleştirmek.
- Öğrenciye ve çevreye tiyatro zevkini aşılama, tiyatro kursları düzenlemek, örnek oyunlar sergilemek.
- Sempozyum, seminer, panel, konferans, kongre, açikoturum gibi kültürel toplantılar düzenlemek.
- Türk büyüklerini anma günleri tertip etmek.
- Öğrenciye ve çevreye yönelik müzik ve eğlence günleri düzenlemek.
- Malatya ve yöresi Halk Kültürüne ait derlemeler yapmak.
- Üniversite bünyesinde yapılan bütün kültürel faaliyetlerin konuşma metnini, video kaset, bant kaset, kitap, dergi, gazete kopyası olarak arşivlemek.
- İnönü Üniversitesi Haber Bülteninin düzenli bir şekilde yayınına sağlamak.
- Öğrencilerin ve öğretim elemanlarının makale, deneme, şiir, öykü gibi sanat çalışmalarını değerlendirmek için bir kültür-sanat dergisi çıkarmak.
- Diğer üniversite ve kültür faaliyetleriyle uğraşan kuruluşlarla temasta bulunmaktır.

5.4.5.19 Muhasebe ve Finans Uygulama ve Araştırma Merkezi

Genel Bilgiler

06.06.2020 tarih 31147 sayılı Resmî Gazete’de yayımlanarak kurulmuştur.

Merkezin Amacı

- Muhasebe-finans ve işletme tarihi alanlarında bilgi düzeyinin artırılmasına katkı sağlamak için nitel ve nicel araştırma yapmak,
 - Muhasebe-finans ve işletme tarihi alanlarında uygulamalı ve disiplinler arası araştırma altyapısını oluşturmak ve bu konudaki araştırma-geliştirme faaliyetlerini merkezi bir organizasyon çerçevesinde düzenlemek,
 - İstanbul Uluslararası Finans Merkezi Stratejisi ve Eylem Planı doğrultusunda bireylerin finansal okuryazarlıklarını arttırmaya yönelik çalışmalar yürütmek,
 - Üretilen akademik çalışmalar ışığında, ülkemiz finans ve ekonomisinin gelişimine katkıda bulunmak üzere, kamu kurum ve kuruluşlarına politika tavsiyelerinde bulunmak,

- Akademik çevreler, bankalar, bireysel yatırımcılar ve düzenleyici kuruluşlar ile fikir alışverişinde bulunmak,
- Kamu kurum ve kuruluşlarıyla ortak çalışmalar yürütmek ve çalışma veri ve sonuçlarının pratikte kullanımını sağlamak,
- Muhasebe-finans ve işletme tarihi alanlarında bilgi düzeyinin arttırılmasını desteklemek ve yaygınlaştırmak için danışmanlık ve eğitim faaliyetlerinde bulunmak,
- Muhasebe-finans ve işletme tarihi alanları üzerine araştırmalar yapan sivil toplum kuruluşlarıyla ortak çalışma ve projeler yürütmek,
- Muhasebe, finans ve işletme tarihi alanlarında araştırma ve çalışmalarda bulunarak muhasebe ve finans tarihi biliminin Türkiye’de gelişmesine, yaygınlaşmasına öncülük etmek, ortak çalışma ve projeler yürütmek,
- Dünyanın çeşitli üniversitelerinde bulunan merkezlerle iş birliği içinde araştırma, eğitim ve projeler yürüterek elde edilecek çıktıları uluslararası boyuta ulaştırmayı sağlamak,
- Lisans, yüksek lisans ve doktora seviyesinde öğrencilerin hem akademik hem de pratik yönlerinin gelişimini eğitim ve araştırmalar yoluyla sağlamak
- Bilimsel dergilerde ve yayın organlarında uluslararası standartlarda uygun yayınlar yaparak akademik alana katkıda bulunmaktır.

5.4.5.20 İnönü Üniversitesi Niyazî-i Mısırî Araştırma ve Uygulama Merkezi

Genel Bilgiler

06.01.2012 tarih 28165 sayılı Resmî Gazete ilanı ile kurulmuştur.

Merkezin Amacı

Niyazî-i Mısırî başta olmak üzere bütün tasavvufî şahsiyetlerin kültür, sanat, inanç ve düşünce tarihi içerisindeki yerini bilgi ve belgelere dayalı olarak tespit etmek; hayatlarını, eserlerini, tasavvuf ve sanat telakkilerini ortaya koymak; elde edilen bilgileri merkez tarafından yayımlanacak olan kitap, broşür, akademik araştırma dergisi, elektronik posta, bülten ve benzeri vasıtalarla araştırma yapan kişilerin, kurumların istifadesine sunmak ayrıca konferans, panel ve sempozyumlar düzenleyerek sonuçları geniş halk kitleleriyle paylaşmaktır.

5.4.5.21 İnönü Üniversitesi Osmanlı Devri Uygulama ve Araştırma Merkezi (OSAM)

Genel Bilgiler

Merkez, 22.06.2020 tarihinde Resmî Gazete’de yayımlanarak resmi olarak kurulmuştur.

Merkezin Amacı

Osmanlı devri başta olmak üzere Malatya ve yöresinin Türk tarihi ile ilgili her türlü tarihi, sosyal, hukuki ve dini belge ve bilgilerin tespiti, temini ve değerlendirilmesini sağlamaktır.

5.4.5.22 İnönü Üniversitesi Stratejik Araştırmalar Merkezi Müdürlüğü (İNÜSAM)

Genel Bilgiler

2547 sayılı Yükseköğretim Kanunu’nun 2880 sayılı Kanun’la değişik 7/d-2 maddesi ile “Üniversitelerde Akademik Teşkilat Yönetmeliği”nin Ek-1. maddesi uyarınca bilimsel araştırma ve incelemelerde bulunmak üzere Üniversite Rektörlüğüne bağlı olarak İnönü Üniversitesi Stratejik Araştırmalar Merkezi (İNÜSAM) kurulmuştur.

Merkezin Amacı

Stratejik Araştırmalar Merkezinin amacı, başta Türkiye’ye birinci kuşak komşu ülkeler olmak üzere, ABD, Almanya, Fransa gibi yoğun çıkar ilişkilerimizin olduğu ülkelerin, ikili ve çok taraflı bölgesel veya uluslararası ilişkilerini kapsayan tarihi, kültürel, siyasi, iktisadi, hukuki, sosyolojik, jeopolitik ve stratejik yapılarına yönelik bilimsel araştırma, inceleme ve değerlendirmeler yapmak ve bu ilişkilere yönelik Türkiye’nin çıkarları doğrultusunda karar seçenekleri üretmektir.

5.4.5.23 İnönü Üniversitesi Sürekli Eğitim Araştırma Uygulama Merkezi (İNUSEM)

Genel Bilgiler

20.04.2009 tarih 27206 sayılı Resmî Gazete’de yayımlanarak kurulmuştur.

Merkezin Amacı

Üniversitenin eğitim verdiği ve araştırma yaptığı tüm alanlarda, akademik programlar dışında sürekli olarak verilecek eğitim programları düzenleyerek bu programlar aracılığıyla üniversitenin kamu, özel sektör ve uluslararası kuruluşlarla iş birliğinin gelişmesine katkıda bulunmaktadır.

Bu bağlamda merkezimiz;

- Üniversitenin kamu kuruluşları ve özel sektörle iş birliğini geliştirmeyi,
- İlimizde bulunan sanayi kuruluşları ile köklü ilişkiler kurarak ortak AR-GE çalışmaları yapmayı,
- Yetişkinlere bilgi ve beceri kazandırılmasını sağlamayı,
- İlimizde bulunan sanayi kuruluşlarına kalifiye eleman yetiştirmeyi,
- Eğitim programları ile ulusal ve uluslararası arenada akredite olmayı,
- Ulusal ve uluslararası düzeyde iş birlikleri geliştirerek ülkemizin stratejik hedeflerine hizmet etmeyi amaçlamaktadır.

Tablo 175: İNUSEM 2024 Yılında Gerçekleştirilen Bilimsel ve Kültürel Faaliyetler

Etkinlik Türü	Ulusal	Uluslararası	Toplam
Eğitim	39	-	39
TOPLAM	39	-	39

5.4.5.24 İnönü Üniversitesi Türkçe Öğretimi Araştırma Uygulama Merkezi (TÖMER)

Genel bilgiler

30.03.2011 tarih ve 27890 sayılı Resmî Gazete yayını ile yürürlüğe girmiştir. Yabancılara Türkçe öğretmek amacıyla dünyanın ve Türkiye'nin önde gelen dil ve kültür merkezleri örnek alınarak İNÖNÜ-TÖMER adıyla kurulmuştur. Bugüne kadar lisans ve lisansüstü düzeyde birçok öğrenciye Türkçe öğretmek onların Türkiye'de değişik üniversitelerde öğretim hayatlarına başlamalarını sağlamıştır. Her geçen yıl içindeki program ve öğrenci sayısını arttıran İnönü Üniversitesi, akademik ve teknik altyapısı ile günümüzde de Türkiye'nin önde gelen üniversiteleri arasında yer almaktadır.

Özellikle son yıllarda uluslararası üniversite olma yolunda atak yapan ve yabancı öğrencilerin önemli tercih noktalarından biri olan üniversitemiz, dünyanın farklı ülkelerinden pek çok öğrencinin de ilgi odağı olmuştur. Üniversitemizin önemli görevlerinden biri de uluslararası öğrencilere Türkçe ve Türk kültürünü öğretmektir. Bu kapsamda her geçen yıl kapasitesini ve hizmet alanını genişleten İnönü Üniversitesi TÖMER, Yurt Dışı Türkler ve Akraba Topluluklar Başkanlığı, Yunus Emre Enstitüsü, Erasmus, Mevlâna, Fulbright gibi

kurum/kuruluş, proje ve programları çerçevesinde yabancı öğrencilere Türkçe öğretimi hizmeti vermektedir.

Bu dönemde gerçekleştirdiğimiz etkinlikler ve kurslar, öğrencilerimizin dil becerilerini geliştirmek, kültürel etkileşimi artırmak ve kişisel gelişimlerine katkıda bulunmak amacıyla büyük bir titizlikle planlanmış ve uygulanmıştır. Gelecek dönemlerde de benzer etkinliklerle öğrencilerimizin eğitim süreçlerine katkı sağlamayı sürdüreceğiz.

Merkezin Amacı

- İNÖNÜ-TÖMER'in kuruluş amacı Türk dilinin tarihsel gelişimi sürecinde konuşulan ve yazılan tüm eski ve yeni kollarını araştırmak, Türkçeyi ve yabancı dilleri öğrenme-öğretme yöntem ve tekniklerini geliştirerek bunları uygulamak,

- Türk topluluklarının, farklı coğrafyalarda oluşturdukları dil, tarih ve edebiyat eserleri gibi kültür eserlerini ve Türk kültürünün çevre kültürlerle olan dil münasebetlerini araştırmak, yabancılara Türkiye Türkçesini öğretmek ve bu alanla ilgili her türlü faaliyette bulunmak,

- Ana dili ve yabancı dil/ikinci dil olarak Türkçe eğitimi ve öğretimi konusunda programlar hazırlayıp yöntemler geliştirmek ve bu konu ile ilgili yurt içi ve yurt dışındaki çeşitli kurum ve kuruluşlarla koordineli çalışmalar yapmak,

- Yabancı dil kursları açmak ve açılan yabancı dil kurslarını Avrupa Dil Pasaportu kriterlerine göre sertifikalandırmaktır.

2023-2024 akademik yılı boyunca, İnönü Üniversitesi TÖMER olarak birçok başarılı etkinlik ve kurs düzenledik. Bu dönemde gerçekleştirdiğimiz başlıca faaliyetler aşağıda özetlenmiştir:

TÖMER Dil Kursları: Genel İngilizce (A1-A2-B1), YDS/YÖKDİL Soru Çözümü ve Diksiyon & Etkili Konuşma kursları ile öğrencilerimizin dil becerilerini geliştirdik. Bu kurslar, öğrencilerimizin dil yeterliliklerini artırmak ve etkili iletişim becerilerini güçlendirmek amacıyla tasarlandı.

Seramik Workshopları: TÖMER ve Güzel Sanatlar ve Tasarım Fakültesi iş birliğiyle gerçekleştirilen seramik workshopları, öğrencilerimize sanatsal yeteneklerini geliştirme fırsatı sundu. 1., 2., ve 4. Seramik Workshopları kapsamında öğrencilerimiz, kendi ülkelerine ait kültürel tanıtım sunumları yaparak kültürel etkileşimi artırdılar.

Arapgir Ziyareti: Öğrencilerimizle birlikte gerçekleştirdiğimiz Arapgir ziyareti, onların Türkiye'nin kültürel ve tarihi zenginliklerini yakından tanımalarına olanak sağladı. Arapgir Belediyesinin misafirperverliği sayesinde unutulmaz bir deneyim yaşadık.

Levent Vadisi ve Darende Gezisi: Doğayla iç içe bir gün geçirdiğimiz Levent Vadisi gezisi, öğrencilerimizin doğal güzellikleri keşfetmelerine ve rahatlamlarına yardımcı oldu.

YTB Başkanı Ziyareti: YTB Başkanı Abdullah Eren'in üniversitemizi ziyareti ve öğrencilerimizle gerçekleştirdiği sohbet, öğrencilerimize ilham verdi ve eğitim süreçleri hakkında değerli bilgiler sağladı.

Diksiyon ve Etkili Konuşma Kursu: Dr. Öğr. Üyesi Ersin Aycan tarafından verilen kurs, öğrencilerimizin konuşma becerilerini geliştirmelerine ve etkili iletişim kurma yeteneklerini artırmalarına katkıda bulundu.

5.4.5.25 İnönü Üniversitesi Uzaktan Eğitim Uygulama ve Araştırma Merkezi (İNUZEM)

Genel Bilgiler

Merkezimiz 2009 yılında kurulmuş olup Sağlık Eğitimi Lisans Tamamlama Programı ile faaliyetine başlamıştır. Kendi maddi kaynaklarını rasyonel, verimli ve ekonomik şekilde kullanarak milli eğitim politikası ve kalkınma planları ilke ve hedefleri ile Yükseköğretim Kurulu tarafından yapılan plan ve programlar doğrultusunda faaliyetlerine devam etmektedir. Bilgisayar Programcılığı, Muhasebe ve Vergi Uygulamaları, İlahiyat Lisans Tamamlama, Hemşirelik Lisans Tamamlama, Ebelik Lisans Tamamlama, Halkla İlişkiler ve Tanıtım, Siyaset Bilimi ve Kamu Yönetimi, İşletme, Sağlık Eğitimi Lisans Tamamlama ile Sağlık Kuruluşları Yöneticiliği programlarını yürütmektedir.

Merkezin Amacı

- Üniversitede bilgi iletişim teknolojilerine dayalı olarak uzaktan yapılacak olan ön lisans, lisans, lisans tamamlama, lisansüstü dâhil bütün eğitim-öğretim programları ve faaliyetleri kapsamındaki program ve uygulamaları yürütmek,
- Yükseköğretimin zaman ve mekân sınırlılığını gidererek yeni öğrenci kitlelerine yayılmasını sağlamak,
- Yükseköğretimde üretilen bilgiyi zaman ve mekândan bağımsız bütün ilgililere ulaştırmak,

- Teknolojinin sağladığı çoklu ve etkileşimli ortam imkânları ile eğitim-öğretimin başarısını arttırmak,
- E-öğrenme temelli ders ve programları geliştirmek ve üniversitede verilmekte olan dersleri bilgi iletişim teknolojileri ile desteklemek,
- Kurum ve kuruluşların eğitim ihtiyaç ve isteklerine uzaktan eğitimle yardımcı olmak,
- Üniversitedeki akademik birimler arasında etkileşimi ve yardımlaşmayı desteklemek,
- Üniversite ile ulusal ve uluslararası üniversiteler, kurum ve kuruluşlar arasında iş birliği ve yardımlaşmaya katkı sağlamak,
- Uzaktan eğitim ile ilgili uygulama ve araştırma-geliştirme çalışmaları yapmak ve yayınlamak.

Uzaktan Eğitim Programları

Paydaşların katılımıyla uzaktan/karma programların tasarımı ve onayına ilişkin uygulamalar sistematik olarak izlenmekte ve paydaşlarla birlikte değerlendirilerek önlemler alınmaktadır. Bu kapsamda Yükseköğretim Kurulu tarafından oluşturulan uzaktan eğitim ve öğretimle ilgili uyulacak usul ve esaslar yönetmeliği referans alınarak çalışmalar yapılmaktadır. Hali hazırda 7 adet uzaktan eğitim programı, merkezimiz kapsamında yürütülmektedir. Ayrıca, Atatürk İlke ve İnkılapları, Türk Dili ve İngilizce derslerinden oluşan 5 tanesi zorunlu ortak dersler tüm üniversitemizde uzaktan yürütülmektedir. YÖK tarafında alınan kararlar doğrultusunda, örgün eğitimde yer alan programlardaki derslerin yüzde 30'una kadarının uzaktan eğitim yoluyla verilmesi teşviği sonucunda, örgün eğitim programlarında da uzaktan eğitim desteği verilmektedir.

Tablo 176: Uzaktan Eğitim Araştırma ve Uygulama Merkezi 2024 Yılında Gerçekleştirilen Bilimsel ve Kültürel Faaliyetler

Etkinlik Türü	Ulusal	Uluslararası	Toplam
Eğitim	3	-	3
TOPLAM	3	-	3

Tablo 177: Uzaktan Eğitim Araştırma ve Uygulama Merkezi 2024 Yılında Gerçekleştirilen Bilimsel Yayınlar

Yayın Türü	Ulusal	Uluslararası	Toplam
Makale	-	3	3
Kitapta Bölüm	-	1	1
Bilimsel Dergilerde Hakemlik	3	4	7

Diğer	2	-	2
TOPLAM	5	8	13

Tablo 178: Uzaktan Eğitim Araştırma ve Uygulama Merkezi 2024 Yılında Gerçekleştirilen Bilimsel Projeler

Projenin Kaynağı	Proje Sayısı
BAP	2
Diğer	1
TOPLAM	3

5.4.5.26 İnönü Üniversitesi Üniversite-Sanayi İş Birliği Araştırma Uygulama Merkezi

Genel Bilgiler

İnönü Üniversitesi ile Malatya Ticaret ve Sanayi Odası (MATSO) tarafından ortaklaşa olarak İnönü Üniversitesi Rektörlüğüne bağlı İnönü Üniversitesi Üniversite-Sanayi İş Birliği Merkezi (İNSAM) kurulmuştur.

Merkezin Amacı

Üniversite ile sanayi arasında iş birliğini teşvik etmek, arttırmak ve düzenlemektir.

5.4.5.27 İnönü Üniversitesi Üreme Bilimleri ve İleri Biyoinformatik Uygulama ve Araştırma Merkezi (İNÜBAM)

Genel Bilgiler

Üreme bilimleri ve sağlık alanında büyük verilerin işlenmesine yönelik ileri biyoinformatik analizlerin yapılabileceği bir merkez olma açısından ülkemiz için bir ilk olma özelliğine sahip olan “İnönü Üniversitesi Üreme Bilimleri ve İleri Biyoinformatik Uygulama ve Araştırma Merkezi (İNÜBAM)” kurulmasına ait yönetmelik 02.06.2019 tarihli ve 30792 sayılı Resmî Gazete’de yayımlanmıştır. İnönü Üniversitesi Üreme Bilimleri ve İleri Biyoinformatik Uygulama ve Araştırma Merkezi, üniversitemiz Turgut Özal Tıp Merkezi (TÖTM) bünyesinde bulunan ve sekiz laboratuvardan oluşan 250 m²’lik bir araştırma alanında çalışmalarına devam etmektedir.

Merkezin Amacı

Üreme bilimleri ve biyoinformatik konularında multidisipliner bilimsel çalışmalar yapmak, anne, fetüs, kadın ve toplum sağlığını ilgilendiren hastalıkların erken tanı ve tedavisi konusunda yeni tanı kitleri ve biyoteknolojik tedavi yöntemleri geliştirmek, ilgili mevzuat hükümleri kapsamında büyük verinin üretilmesini, saklanması ve işlenmesini sağlamaktır.

5.4.5.28 İnönü Üniversitesi Üstün Yetenekliler Araştırma ve Uygulama Merkezi

Genel bilgiler

İnönü Üniversitesi Üstün Yetenekliler Araştırma ve Uygulama Merkezi 2010 yılı içerisinde aktif olarak kurulmuş olup yaşları 10-14 arasında bulunan çocuklara görsel yönü zengin ve uygulama ağırlıklı eğitimler vermektedir. Kampüs içerisinde Fen-Edebiyat Fakültesi dekanlık binası dâhilinde bulunan 10 adet büro, derslik ve laboratuvar birimlerine sahiptir.

İnönü Çocuk Üniversitesi, İnönü Üniversitesi Üstün Yetenekliler Araştırma ve Uygulama Merkezinin 2011 yılından itibaren düzenli olarak sürdürdüğü yaz ve kış dönemi kısa süreli eğitimlerin genel adıdır. Görsel yönü zengin deney ve uygulamalarla çocukların bilime olan ilgileri, bilimsel araştırma ve analitik düşünme yetenek arttırılırken, öğrenmenin yaşam boyu bir olgu olduğundan hareketle öğretmenlere düzenli olarak bilimdeki en son gelişmeler ve kendi okullarında yapabilecekleri yaşlarına uygun çeşitli deney ve uygulamalar konusunda bilgilendirmede bulunmaktadır.

Merkezin Amacı

- Öncelikle Türkiye’de üstün yetenekli çocuklara eğitim veren kurum ve kuruluşlarda, okul öncesi, ilk ve ortaöğretim kurumlarında görev yapan öğretmenlere üstün yeteneklilerin eğitimi konusunda düzenlenecek programlar kapsamında eğitim vermek,
- Türkiye ile diğer ülkeler arasında uluslararası düzeyde üstün yetenekli öğrenciler için bilim ve doğa kampları, yaz ve kış bilim okullarında etkinlikler, liderlik programları ve diğer toplantıları düzenlemek,
- Üstün yeteneklilik konusunda uzmanları bir araya getirip yılda veya iki yılda bir ulusal veya uluslararası katılımlı kongre, panel, seminer, çalıştay, konferans ve benzeri bilimsel faaliyetler düzenlemek; yurt içinden ve yurt dışından uzman bilim adamlarını davet etmek,

üstün yeteneklilerin eğitimi ile ilgili uluslararası iş birliği yapmak ve uluslararası projelere katılmak,

- Üstün yeteneklilerin eğitimlerine yönelik bilimsel nitelikteki çalışmalarını yakından takip ederek bilimsel dergi ve haber bülteni çıkarmak,

- Eğitim Fakültesi bünyesinde ilgili bölüm ve ana bilim dalının açılması ve geliştirilmesi hususundaki çalışmalara destek vermek,

- Türkiye'nin bilim politikasına katkıda bulunmak için ilgili kamu kurum ve kuruluşları başta olmak üzere üstün yetenekli öğrencilerle ilgili çalışmalar yürüten sivil toplum kuruluşları ile ortak çalışmalar, projeler planlamak ve uygulamak,

- Üstün yetenekli öğrencilerin, konusunda uzman üniversite öğretim elemanlarının üniversitelerde vermiş olduğu kurumsal ve uygulamalı derslere katılması için ortam hazırlamak ve yaz dönemlerinde üniversitelerde staj yapma fırsatı oluşturmak,

- Üniversitedeki akademisyenler ile ilgili eğitim kurumlarının, birlikte çalışacakları projeleri oluşturmak ve gerçekleştirmek,

- Üstün yetenekli öğrencilere yetenekleri doğrultusunda bilimsel çalışmalar yapmalarını sağlayacak imkânlar oluşturarak, özellikle disiplinler arası çalışmalardaki kazanımlarla sorunları çözmeye ya da ihtiyacı karşılamaya yönelik çeşitli projeler gerçekleştirmelerine fırsat hazırlamak ve sunmak,

- Sanat ve spor alanlarında üstün yetenekli öğrencilere yetenekleri doğrultusunda çalışma ortamları sunmak,

- Üstün yetenekli öğrencilere uluslararası platformlarda kendilerini geliştirmelerine yardımcı olacak dil kursları düzenlemek,

- Üstün yetenekli öğrencilerin üretken ve sorun çözen bireyler olarak yetişmelerine imkân sağlamak üzere zenginleştirilmiş, farklılaştırılmış ve bireyselleştirilmiş eğitim programları düzenlemek,

- Üstün yetenekli öğrencilere yetenek alanlarının geliştirilmesinin yanında, sosyal ve duygusal gelişimlerini bir bütünlük içerisinde ele alacak ortamlar hazırlamak ve sunmak,

- Üstün yetenekli bireylere sahip aileleri destekleyici, güvenlerini artırıcı, çevre ile uyumlu, kendisi ile barışık olma bilinci kazandırmak ve bu ailelere psikolojik ve sosyolojik bakımdan destek olacak eğitim programları oluşturmak,

- Üstün yetenekli çocuklara özgü öğrenme modelleri geliştirerek bunları yayınlamak ve uygulanmasına katkıda bulunmak,
- Yurt içinde ve dışında eğitime alınmayan üstün yetenekli çocukların takibini yapmak ve onları eğitim kampları ve benzeri organizasyonlarla hayata hazırlamak,
- Üstün yeteneklileri, gerektiğinde burs ve kredi alabileceği kurum ve kuruluşlarla bir araya getirmek, yeteneklerine göre onlara bilimsel çalışma ortamı hazırlamak,
- Örgün eğitim dışında kalan üstün yetenekli bireylerin iş alanlarındaki ihtiyaca yönelik olarak teknik buluş ve araçlar geliştirebilmelerine imkân sağlamak ve bu konuda desteklemek,
- Örgün eğitim içindeki ve dışındaki üstün yetenekli bireylerden maddi sıkıntısı olanlara imkânlar ölçüsünde burs ve/veya yardım temin etmek,
- Üstün yetenekli çocukların yeteneklerini tespit edici çalışmaları ve rehberlik faaliyetlerini desteklemek,
- Üstün yeteneklilerin tanınmasına yönelik araç ve yöntemleri ile ilgili geliştirme, uygulama ve değerlendirme çalışmalarını koordine etmek ve desteklemek.

Tablo 179: Üstün Yetenekliler Araştırma ve Uygulama Merkezi 2024 Yılında Gerçekleştirilen Bilimsel ve Kültürel Faaliyetler

Etkinlik Türü	Ulusal	Uluslararası	Toplam
Bilgilendirme Toplantısı	2	-	2
Sosyal ve Kültürel Etkinlikler	3	-	3
TOPLAM	5	-	5

5.5 Topluma Sunulan Hizmetler

Üniversitemiz 2024 yılına ait topluma sunulan hizmetle aşağıda yer almaktadır.

5.5.1 Sağlık Hizmetleri

5.5.1.1 Turgut Özal Tıp Merkezi

İnönü Üniversitesi Tıp Fakültesi Araştırma Hastanesi, 1990 yılında Devlet Hastanesine ait barakalarda geçici olarak hizmete başlamıştır. Sağlık alanında ülkemizin en önemli ve en modern hastane projesi olan Turgut Özal Tıp Merkezinin temeli 1991 yılında atılmış ve beş yıl içerisinde tamamlanarak 1996 yılında hizmete girmiştir. İnönü Üniversitesi Turgut Özal Tıp Merkezi, Malatya'nın 10 km doğusunda 309 nolu kara yolu üzerinde yaklaşık 6.400 dönüm

alana kurulmuş kampüs içinde yer almaktadır. Binanın dışı ısı yalıtımlı, yüksek reflektif özellikli camlar ile bariyerli giydirme cepheledir. Dışarı açılan penceresi bulunmamaktadır. Tüm kapalı alanlarda ısıtma, ameliyathane ile yoğun bakımlarda hijyenik klimatizasyon, soğutma ve havalandırma klima santralleri, soğutma grupları ve aspiratörlerden oluşan iklimlendirme ile sağlanmaktadır.

Hastanemiz sağladığı sağlık hizmetleri ile bölge hastanesi olup komşu ülkelerden de hasta kabul etmektedir. Karaciğer naklinde dünyada ilk üçe giren hastanemiz, böbrek nakli, kemik iliği transplantasyonu, yanık merkezi ile geniş kapsamlı hizmetler vermektedir. Hasta odalarımızın büyük bir bölümü ikişer kişilik olup müstakil tuvalet ve banyosu mevcuttur. Merkezi oksijen ve vakum sistemleri her odada bulunmaktadır. İl dışından gelen hastalarımızın yakınları için konuk evi bulunmakta olup çocukları yoğun bakımda olan anneler için refakatçi anne ünitesi bulunmaktadır.

İnönü Üniversitesi Turgut Özal Tıp Merkezi 1.238 yataklı ana bina, 217 yataklı Onkoloji Hastanesi ve 152 yataklı Karaciğer Nakli Hastanesi olmak üzere birbirine birleşik üç ana binada 187.000 m² kapalı alanda; 15 branşta 316'sı yoğun bakım olmak üzere toplam 1.607 hasta yatağına sahip olup 41 branşta 114 poliklinik odası ve modern tıp teknolojisi ile donatılmış 39 ameliyathane odası ile dışa bağımlı olmadan üçüncü basamak sağlık hizmeti vermektedir.

Şekil 9: Poliklinik Başvuru Sayıları

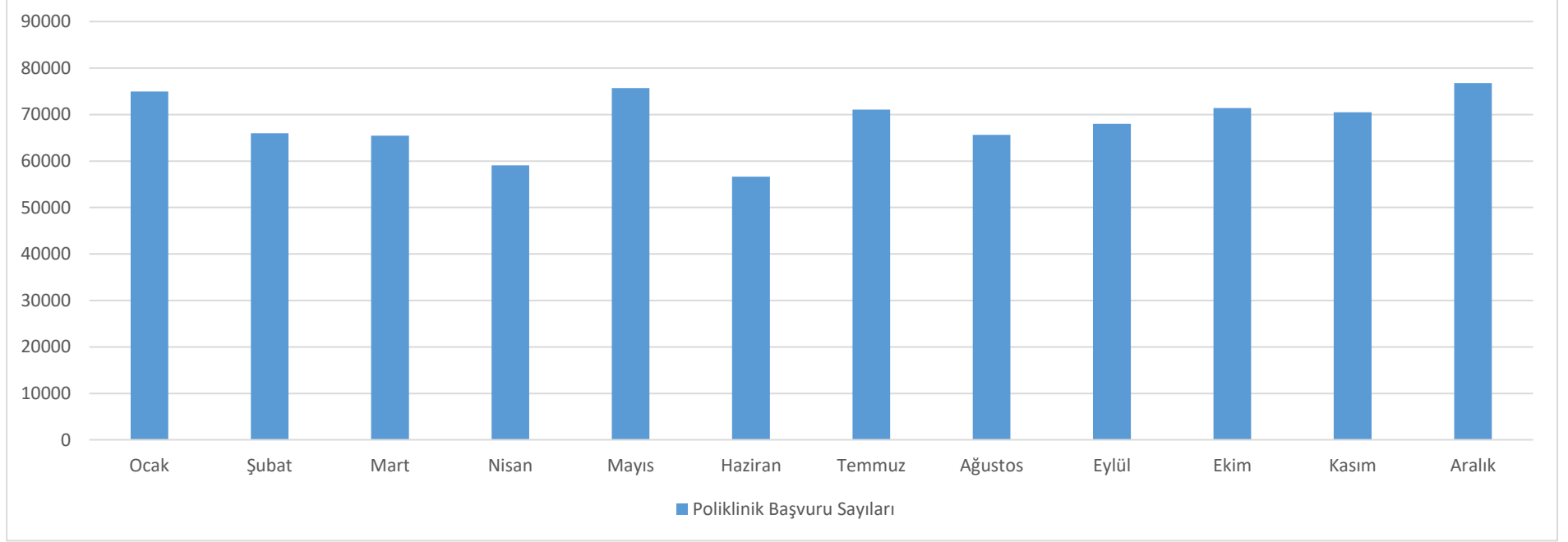

Yıl	Ocak	Şubat	Mart	Nisan	Mayıs	Haziran	Temmuz	Ağustos	Eylül	Ekim	Kasım	Aralık	Toplam
2024	74.976	65.954	65.437	59.071	75.678	56.632	71.058	65.629	68.012	71.377	70.483	76.784	821.091

Şekil 10: Ameliyat Sayıları

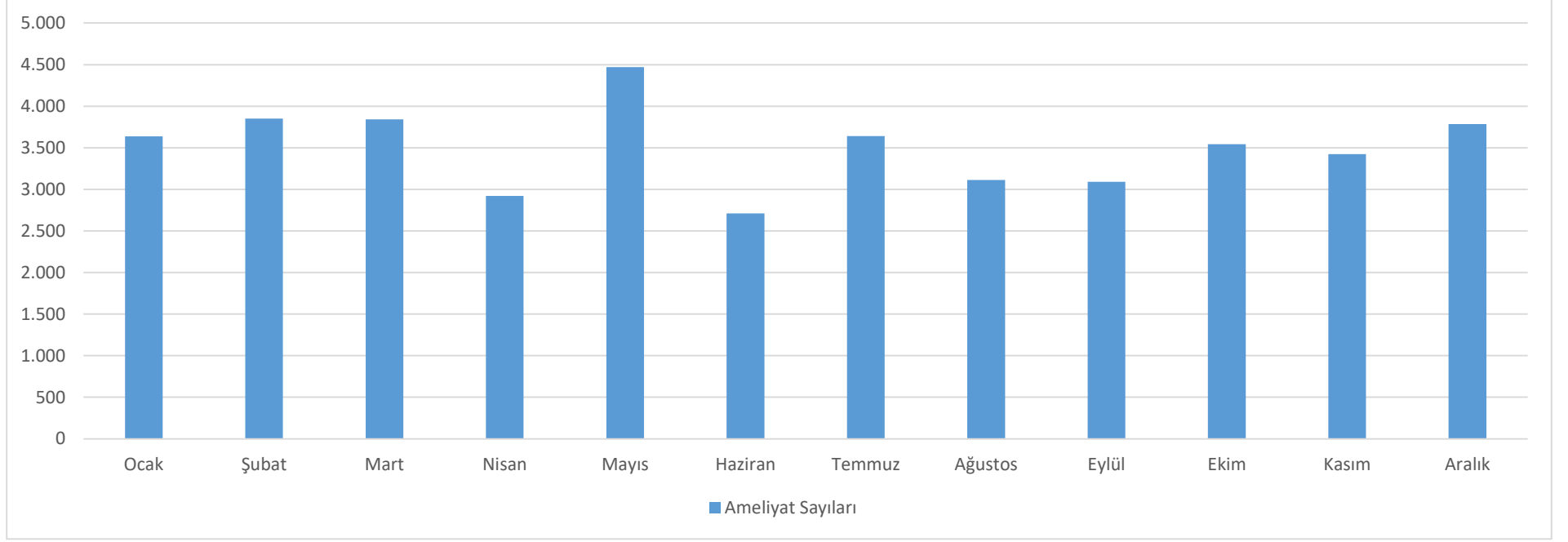

Yıl	Ocak	Şubat	Mart	Nisan	Mayıs	Haziran	Temmuz	Ağustos	Eylül	Ekim	Kasım	Aralık	Toplam
2024	3.639	3.852	3.841	2.920	4.471	2.712	3.640	3.114	3.091	3.543	3.424	3.784	42.031

Şekil 11: Yoğun Bakım Hasta Sayıları

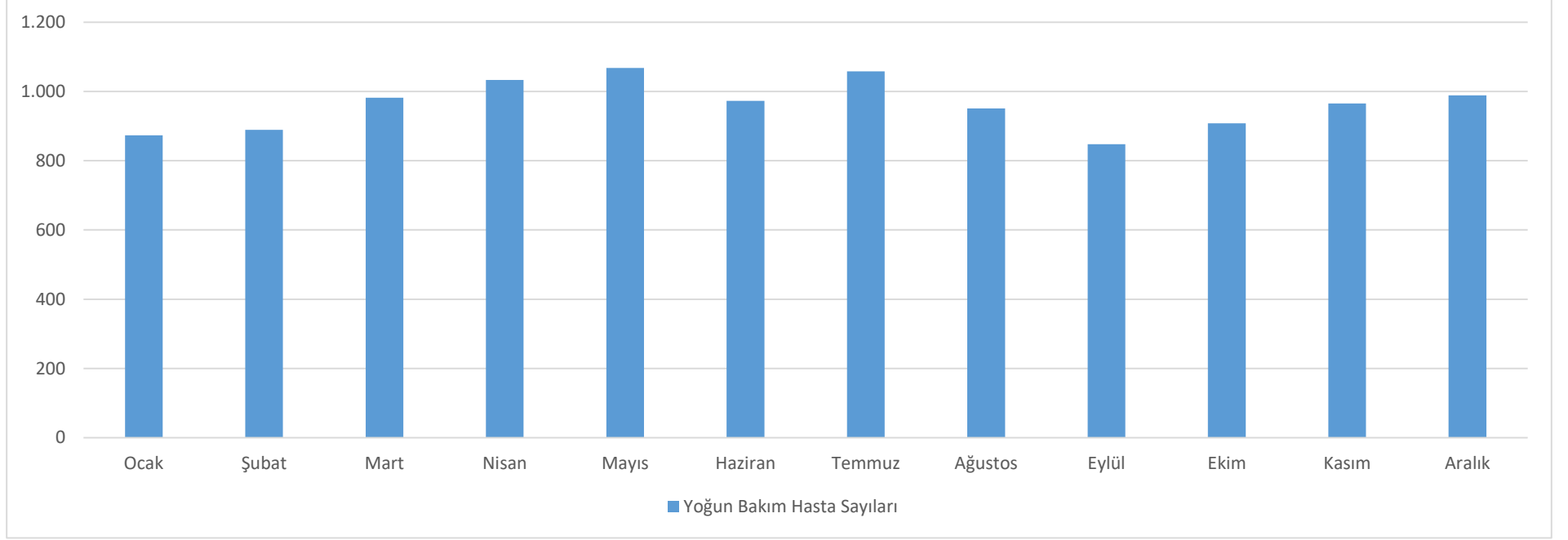

Yıl	Ocak	Şubat	Mart	Nisan	Mayıs	Haziran	Temmuz	Ağustos	Eylül	Ekim	Kasım	Aralık	Toplam
2024	873	889	982	1.033	1.068	973	1.058	951	848	908	965	989	11.537

Şekil 12: Yatan Hasta Sayıları

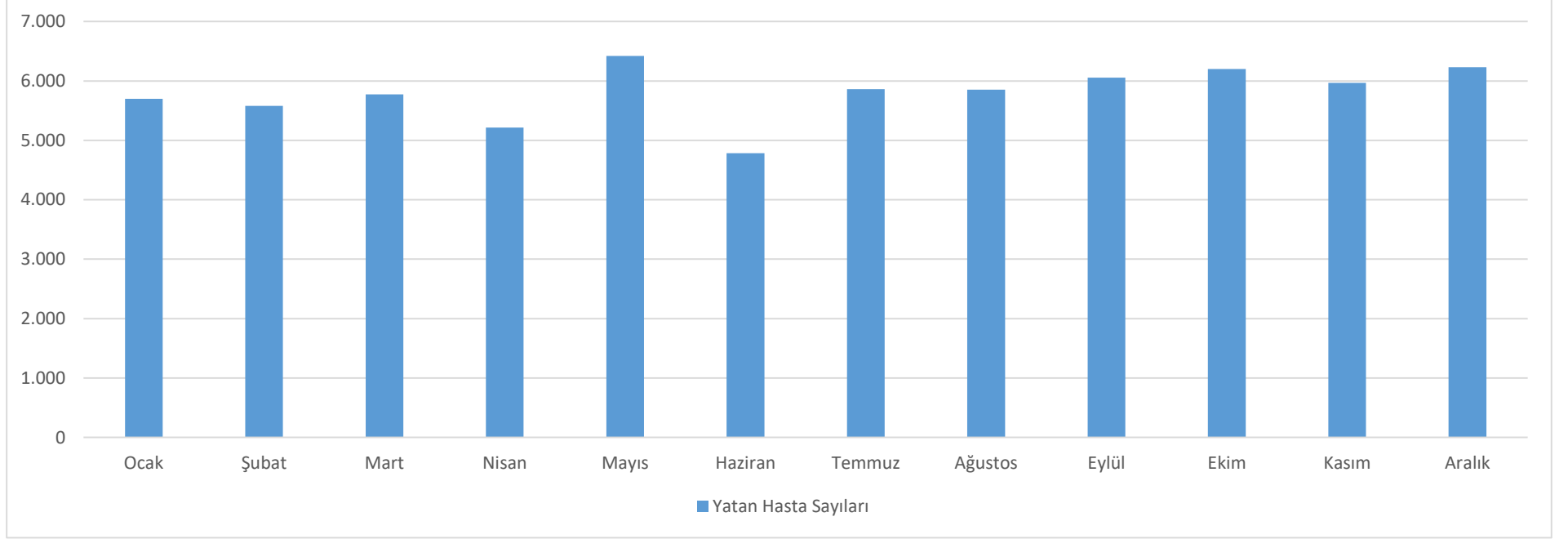

Yıl	Ocak	Şubat	Mart	Nisan	Mayıs	Haziran	Temmuz	Ağustos	Eylül	Ekim	Kasım	Aralık	Toplam
2024	5.697	5.579	5.773	5.213	6.420	4.783	5.863	5.853	6.054	6.201	5.968	6.233	69.637

Yıllar İtibari ile Nakil Sayıları

Tablo 180: Yıllar İtibari ile Karaciğer Nakli Sayıları

Yıllar	Karaciğer Nakli
2007	54
2008	153
2009	108
2010	175
2011	222
2012	185
2013	304
2014	219
2015	203
2016	229
2017	223
2018	272
2019	277
2020	244
2021	231
2022	280
2023	241
2024	279
TOPLAM	3.899

Tablo 181: Yıllar İtibari ile Böbrek Nakil Sayıları

Yıllar	Böbrek Nakli
2010	10
2011	29
2012	33
2013	26
2014	39
2015	28
2016	35
2017	27
2018	43
2019	30
2020	15
2021	27
2022	37
2023	13
2024	21
TOPLAM	413

Tablo 182: Kk Hcre ve Kemik İlięi Nakli Sayıları

Yıllar	Eriřkin	Çocuk	Toplam
2010	4		4
2011	28		28
2012	19		19
2013	35		35
2014	68		68
2015	67		67
2016	74		74
2017	99	2	101
2018	129	14	143
2019	222	20	242
2020	177	11	188
2021	277	20	297
2022	177	14	191
2023	164	11	175
2024	183	10	193
TOPLAM	1.723	102	1.825

Tablo 183: Kornea Nakli Sayıları

Yıllar	Kornea Nakli
2013	17
2014	90
2015	59
2016	31
2017	43
2018	54
2019	35
2020	9
2021	13
2022	15
2023	3
2024	22
TOPLAM	391

Tablo 184: İnce Baęırsak Nakli Sayıları

Yıllar	İnce Barsak Nakli
2015	2
2016	1
2017	1

2018	0
2019	3
2020	1
2021	1
2022	0
2023	0
2024	0
TOPLAM	9

Tablo 185: Pankreas Nakli Sayıları

Yıllar	Pankreas Nakli
2019	3
2020	1
2021	1
2022	0
2023	0
2024	0
TOPLAM	5

Tablo 186: 2024 Sağlık Turizmi

Aylar	Sayı
Ocak	9
Şubat	0
Mart	7
Nisan	0
Mayıs	0
Haziran	4
Temmuz	8
Ağustos	18
Eylül	3
Ekim	17
Kasım	27
Aralık	15
TOPLAM	108

Tablo 187: Ülkelere Göre 2024 Yılı Ülkelere Göre Sağlık Turizmi Sayıları

ÜLKE	SAYI
Azerbaycan	3
İngiltere	1
Gürcistan	1
Kırgızistan	1

Rusya	1
İran	4
Kamerun	1
Filistin	2
Toplam	14

Tablo 188: 2024 Yılı Sağlık Turizmi Hastalarının Bölümlere Göre Dağılımı

Klinik	Sayı
Genel Cerrahi Ana Bilim Dalı	1
Psikiyatri Ana Bilim Dalı	1
Dermatoloji Ana Bilim Dalı	1
Üroloji Ana bilim Dalı	1
Kardiyoloji Ana Bilim Dalı	6
Radyasyon Onkolojisi Ana Bilim Dalı	1
Göğüs Hastalıkları Bilim Dalı	2
Medikal Onkoloji Bilim Dalı	2
İç Hastalıkları Ana Bilim Dalı	1
Fiziksel Tıp Rehabilitasyon Ana Bilim Dalı	1
Romotoloji Ana Bilim Dalı	2
Nöroloji Ana Bilim Dalı	2
Endokrinoloji Bilim Dalı	2
Çocuk Sağlığı ve Hastalıkları Ana Bilim Dalı	1
Anesteziyoloji Ana Bilim Dalı	9
TOPLAM	33

5.5.1.2 Onkoloji Hastanesi

Türkiye'nin en büyük ve en kapsamlı Onkoloji Hastanesinin inşaatı ve tefrişatı 2020 yılı içerisinde tamamlanmış 28.07.2020 tarihinde hasta kabulüne başlamıştır. Toplam kapalı alanı 31.590 m² dir

İnönü Üniversitesi Turgut Özal Tıp Merkezi Onkoloji Hastanesinde 156 tek kişilik servis yatağı, 40 tek kişilik kemik iliği hasta tedavi odası, 16 yoğun bakım yatağı ve 5 iyot tedavi odası ile toplamda 217 yatak kapasitesine ek olarak 84 tek kişilik kemoterapi odası, 16 poliklinik odası ile bölgenin ve Türkiye'nin en büyük onkoloji hastanesidir.

Merkezimizde onkoloji hastaları için Tüm Beden Işınlaması (TBI) işlemi yapılmaktadır. Tüm beden ışınlanması (TBI), tüm vücudun tedavi amacıyla radyasyona maruz bırakılmasıdır. Allojenik hematopoetik kök hücre nakli (HKHN) nin önemli bir parçasıdır. TBI, lösemi (ALL, AML), Aplastik anemi, Hodgkin ve Non Hodgkin lenfoma, multipl miyelom gibi çeşitli

hastalıkların tedavisinde kullanılır. Kemik iliği nakline hazırlık amaçlı bir tedavi yöntemi olup kemoterapi programından sonra uygulanır.

Hastanemizde bu hizmet 10.03.2020 tarihinde hizmete girmiş ve yeni Onkoloji Hastanesinin açılması ile birlikte daha fazla hastaya hizmet verme şansı doğmuştur. Bu hizmetimizle şehrimizde ve bölgemizde önemli bir ihtiyaca cevap vermiş bulunmaktayız. İlerleyen yıllarda daha farklı tekniklerle ve cihazlarla da TBI yapabilme konusunda çalışmalarımız devam etmektedir.

Tablo 189: Ayaktan Kemoterapi Seans Sayıları

Aylar	Sayı
Ocak	676
Şubat	603
Mart	569
Nisan	472
Mayıs	787
Haziran	613
Temmuz	736
Ağustos	621
Eylül	678
Ekim	681
Kasım	584
Aralık	632
TOPLAM	7.652

5.5.1.3 Diş Hekimliği Fakültesi Hastanesi

Çok yönlü ve yenilikçi düşünme becerisine sahip hayat boyu öğrenmeyi ilke edinmiş, paylaşımcı, girişimci diş hekimleri, uzmanlar ve akademisyenler yetiştirmek, toplumun ağız ve diş sağlığını en yüksek düzeye taşımak için yüksek kalitede koruyucu ve düzeltici tedavi hizmeti sunmak, uluslararası düzeyde bilimsel araştırma/yayın yapmayı kendine misyon edinen Diş Hekimliği Fakültesi; eğitim, hasta tedavisi ve araştırma kalitesi ile ağız-diş sağlığını geliştirmede bölgemizde, ülkemizde ve komşu ülkelerde referans merkezi olma vizyonuna sahiptir.

Tablo 190: Diş Hekimliği Fakültesi Hasta Müracaat ve İşlem Sayısı

Ana Bilim Dalları	Hasta Müracaat Sayısı	Hasta İşlem Sayısı
Ağız Diş Çene Radyolojisi	55.669	83.488
Ağız Diş Çene Cerrahisi	81.118	41.081
Periodontoloji	41.826	92.364

Protetik Diş Tedavisi	28.307	31.620
Pedodonti	49.344	83.343
Ortodonti	3.616	3.141
Restoratif Diş Tedavisi	15.749	20.425
Endodonti	26.292	25.269
Engelli Diş Tedavi Birimi	144	2.926
TOPLAM	302.065	383.657

5.6 Sivil Savunma Hizmetleri

2024 yılı içerisinde üniversitemizin hizmet içi eğitimi olarak İdari ve Mali İşler Daire Başkanlığı Sivil Savunma Uzmanlığı tarafından 06.02.2023 tarihli Kahramanmaraş merkezli depremler sonrası akademik ve idari personelin yanı sıra öğrencilere “Temel Afet Bilinci, Farkındalık Eğitimi” verilmiştir. Ayrıca, yangın söndürme ve tahliye eğitimleri de uygulamalı olarak verilmiştir.

Üniversitemiz Kampüs alanı içerisinde bulunan Malatya Akıncı Erkek Öğrenci Yurdu, Kız Öğrenci Yurdu, Hafize Özal Kız Yurtlarına temel afet bilinci, farkındalık, tahliye, yangın söndürme eğitimleri verilmiştir.

Üniversitemiz fakültelerinin, idari birimlerinin ve meslek yüksekokullarının yangın söndürme tüplerinin kontrolleri yapılmış ve dolum süreleri gelmiş olan tüplerin dolum işlemleri yapılmıştır.

Üniversitemiz bünyesinde bulunan tüm telsizlerin genel kontrol ve koordinesi Sivil Savunma Uzmanlığınca yapılmaktadır. Telsiz ruhsat süresinin uzatımı ile ilgili Diyarbakır Bölge Bilgi Teknolojileri ve İletişim Kurumuna (BTİK) bilgi verilerek süre uzatımı onaylanmıştır.

Üniversitemiz Kampüs alanı içinde bulunan birimler ile meslek yüksekokullarında afet acil toplanma alanları belirlenmiştir.

5.7 Habercilik ve Yayın Hizmetleri

Üniversitemiz tarafından 2024 yılında gerçekleştirilen habercilik ve yayın hizmetlerine ilişkin faaliyetler aşağıda yer almaktadır.

5.7.1 Habercilik Hizmetleri

İNÜHABER

İnönü Üniversitesi İletişim Fakültesi bünyesinde üniversitenin haber nabzını tutmak amacıyla İNÜHABER Merkezi kurulmuştur. Üniversitenin içerisindeki tüm etkinliklerin takip edildiği İNÜHABER Merkezi, haberleri ulusal ve yerel basına da ulaştırarak bir ajans görevi görmektedir. Merkezde öğrenciler, fotoğraf çekme, kamera kullanma, kurgu-tasarım yapma, haber takibi ve yazımı konularında uygulamalı eğitim yapma imkânı bulmaktadır.

Kurumsal İletişim Birimi

Birimlerin organizasyonda tek bir yapı içerisinde alınarak üniversitemizin kurumsal tanıtım stratejisi doğrultusunda iletişim ve tanıtım faaliyetlerinin daha koordineli, planlı ve etkin olarak yürütülmesi amacıyla Kurumsal İletişim Birimi, İnönü Üniversitesi Yönetim Kurulunun 07.03.2012 tarih ve 2012/2-2 sayılı kararı ile kurulmuştur.

İnönü Üniversitesi Rektörlüğü kurumsal organizasyonu içerisinde Genel Sekreterliğe bağlı olarak hizmet veren Kurumsal İletişim Biriminin görev ve sorumluluk alanları şunlardır:

- Üniversitemizin her türlü iletişim ve tanıtım faaliyetlerini, kurumsal tanıtım stratejisi doğrultusunda yürütmek,
- Kurumsal kimliğin ve imajın güçlendirilmesine yönelik faaliyetler gerçekleştirmek,
- Kurum personelinde üniversiteli olma bilincinin ve aidiyet duygusunun oluşmasına yönelik çalışmalar gerçekleştirmek,
- Kamuoyunu bilgilendirme ilkesi doğrultusunda basın kuruluşlarıyla ilişkileri planlamak ve yürütmek,
- İç ve dış paydaşlarla pozitif ilişkiler geliştirmek ve güçlü iletişim bağı oluşturmada gerekli koordinasyonu sağlamaktır.

Bu bağlamda birim idari yapılanma olarak; içerik üretimi ve tanıtım, medya ilişkileri ve fotoğraf, görsel tasarım, dijital medya ve web ile protokol ve müze alanlarında hizmet faaliyetleri yürütmektedir.

Medya İlişkileri ve Fotoğraf Hizmetleri

2024 yılı içerisinde üniversitemizde haber değeri taşıyan etkinlikler ve gelişmeler, İletişim Fakültesi Uygulama Atölyesi İNÜHABER ile koordineli bir şekilde yürütülmüştür. Bu

kapsamda birimimize ait Medya İlişkileri ve Fotoğraf Ofisi aracılığıyla üniversitemizdeki önemli etkinlikler ve gelişmeler haberleştirilmiş ve bu haberler ulusal ve yerel kamuoyuyla paylaşılmıştır. 2024 yılı içerisinde Kurumsal İletişim Birimi tarafından yapılan haber sayıları aşağıdaki tabloda yer almaktadır.

Tablo 191: Kategorilere Göre Yapılan Haber Sayıları

Kurumsal Haber	Etkinlik Haberi	Özel Haber	TOPLAM
35	22	6	63

Kurumsal İletişim Birimi tarafından yapılan haberlerin fotoğrafları ise kurumsal arşiv anlayışı esasına göre arşivlenmiştir. Bu kapsamda 2024 yılı içerisindeki çeşitli etkinliklerde çekilen 26.500 fotoğraf ve 35 video arşivlenmiştir. Öte yandan basınla ilişkiler bağlamında yerel ve ulusal medya kuruluşları üniversitemizdeki etkinliklere davet edilmiş ve bu yönde organizasyonlar gerçekleştirilmiştir. Özellikle kurumsal ve özel haber niteliği taşıyan haberler basın bülteni olarak ilgili kuruluşlarla paylaşılmıştır.

Görsel Tasarım Hizmetleri

Kurumsal İletişim Birimi, 2024 yılı içerisinde kurumsal kimliği esas alarak çeşitli amaçlarla tanıtım materyalleri hazırlamıştır. Bu kapsamda Kültür ve Sanat Komisyonu tarafından belirlenen etkinliklere ilişkin afiş, davetiye ve diğer tanıtım materyallerinin yanında üniversitenin bünyesindeki akademik ve idari birimlere bu anlamda destek sağlanmıştır. Görsel Tasarım Ofisinin 2024 yılı içerisinde kategorilere göre verdiği tasarım hizmeti sayıları aşağıdaki tabloda gösterilmiştir.

Tablo 192: Kategorilere Göre Görsel Tanıtım Materyalleri Hizmeti

Afiş	Logo/Icon	Kitapçık/Broşür	Kapak-Dizgi	Dijital İçerik	Diğer	TOPLAM
156	150	8	12	125	120	571

Öte yandan İnönü Üniversitesinin Kurumsal Kimlik Kılavuzu, değişen marka üniversite anlayışı ve tasarım trendleri esasında yeniden çalışılmıştır. Bu kapsamda kurulan kurumsal kimlik komisyonunda kurumsal iletişim biriminden üç personel görev almış ve komisyonun koordinesinde kılavuz hazırlanarak web sayfasında yayımlanmıştır. Çalışmalar kapsamında kılavuzda ve web sayfasında kurumsal amblem, logo, renk ve yazı karakterleri gibi temel öğelerle birlikte akademik ve idari birim logoları, basılı ve dijital ortam materyalleri, personel

uygulamaları, promosyon ürünleri gibi ürünler ihtiyaçlar ve çağın gereklilikleri uyarınca yeniden tasarlanarak iç ve dış paydaşların kullanımına sunulmuştur.

Dijital Medya ve Web Hizmetleri

Kurumsal İletişim Biriminin görev ve sorumluluk alanlarından olan dijital medya ve web, Üniversitemizin kurum içi ve kurum dışı iletişimini misyon, vizyon ve temel değerleri esasında dijital iletişim olanaklarıyla gerçekleştirmeye işaret eder. Bu kapsamda ilgili ofisimiz tarafından iç ve dış paydaşlarımıza yönelik iletişim, kurumsal kimlik ve kurum kültürü düzleminde koordineli bir biçimde yürütülmektedir.

Üniversitemizin kurumsal web sayfasının içerik yönetimi, kurumsal sosyal medya ortamlarının iletişim ve tanıtım amacıyla kullanılması, kurum içine yönelik bilgilendirici/duyuru faaliyetlerinin toplu SMS ve e-posta yoluyla gerçekleştirilmesi Dijital Medya ve Web Ofisi'nin görev ve sorumluluk alanlarına girmektedir. Buna ek olarak ofisimiz üniversitemize bağlı birimlerin web sayfası içerik yönetimini, üniversitemizin kurumsal kimliği ile kurumsal imaj ve itibarı esasında koordine etmektedir. Bu kapsamda 2024 yılında Dijital Medya ve Web hizmetlerine ilişkin gerçekleştirilen faaliyetlerin dağılımlarına aşağıdaki tabloda yer verilmiştir.

Tablo 193: Dijital Medya ve Web Hizmetlerinin Kategorik Dağılımı

Duyuru Hizmeti (Ana Sayfa)	Toplu SMS	Toplu E-Posta	Teknik Destek	Spesifik Sayfa Oluşturma	TOPLAM
88	6	126	165	18	403

Duyuru hizmeti kapsamında iç ve dış paydaşlara yönelik bilgilendirici duyuru içerikleri ana sayfada yayımlanırken, toplu SMS ve toplu e-posta uygulamalarında ise çeşitli duyurular öğrenci ve personelin telefonlarına ve e-posta adreslerine iletilmiştir. Ayrıca birim ve personele web sayfası kullanımına ilişkin teknik destek de verilmiş, bu kapsamda e-posta yoluyla ofise gelen 145 talep sonuçlandırılmıştır. Spesifik sayfa oluşturma konusunda ise Kurumsal Kimlik Kılavuzu, Bağımlılıkla Mücadele, Kültür ve Sanat gibi web sayfaları oluşturularak içeriklerinin yönetilmesi kastedilmektedir.

Üniversitemizin kurumsal iletişim faaliyetleri için tüm iletişim ortamlarının eş güdümlü ve stratejik kullanılması amaçlanmıştır. Bu sebeple üniversitemizin kurumsal sosyal medya hesaplarının günümüz iletişim koşullarına uygun olarak kullanılması, içeriklerin kurumumuzun

amaç ve hedeflerine yönelik hazırlanması esas alınmıştır. Üniversitemizin Facebook, Twitter, Instagram, YouTube ve LinkedIn platformlarında kurumsal hesapları aktif olarak kullanılmaktadır. Kurumsal sosyal medya hesaplarının genel durumu şu şekildedir;

Tablo 194: Kurumsal Sosyal Medya Hesaplarının Takipçi Durumu

Facebook	Twitter	Instagram	YouTube	LinkedIn
8.819	12.992	12.700	2.930	29.000

* Takipçi bilgileri 31 Aralık 2024 tarihine aittir.

Kurumsal sosyal medya hesaplarımızın takipçi sayısı artmaya başlamıştır. Sosyal medya hesaplarımızın son beş yıldaki istatistikleri aşağıdaki tabloda gösterilmiştir.

Tablo 195: Son Beş Yıla Göre Kurumsal Sosyal Medya Hesaplarının Takipçi Durumu

Yıllar	Facebook	Twitter	Instagram	YouTube	LinkedIn
2020	7.981	10.004	2.630	1.400	19.188
2021	8.252	11.436	5.133	2.322	22.262
2022	8.510	11.969	5.640	2.620	26.261
2023	8.640	12.804	9.787	2.790	34.021
2024	8.819	12.992	12.700	2.930	29.000

Şekil 13: Son Beş Yıla Göre Kurumsal Sosyal Medya Hesaplarının Takipçi Durumu

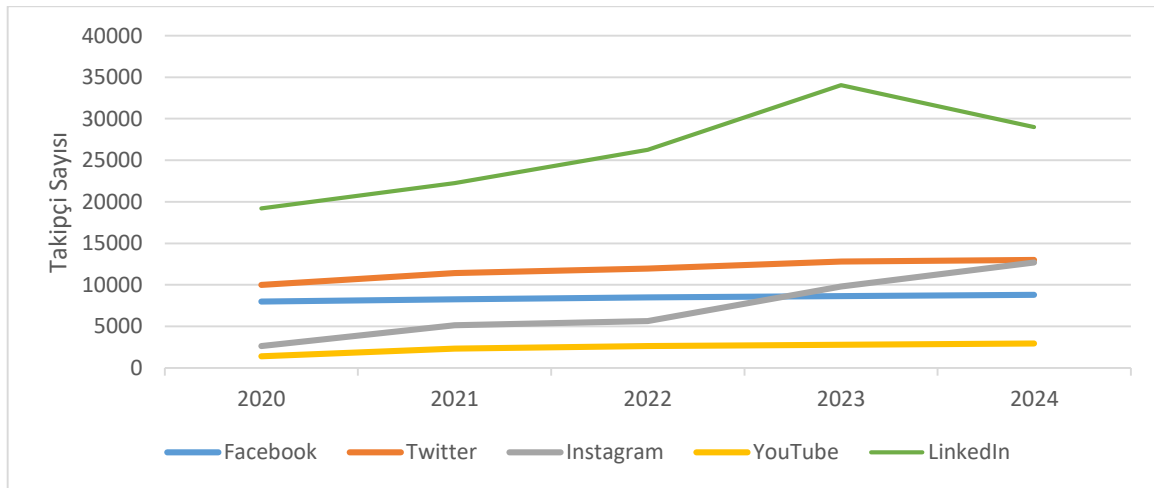

Dijital Medya ve Web hizmetleri kapsamında kurumsal sosyal medya hesapları 2024 yılında aktif olarak kullanılmıştır. Stratejik iletişim ve mükemmel halkla ilişkiler anlayışı

çerçevesinde üniversitemizin hedef kitlelerine yönelik tanıma ve tanıtma aracı olarak değerlendirilen sosyal medya hesaplarının 2024 yılı kullanım istatistikleri aşağıdaki tabloda gösterilmiştir.

Tablo 196: Kurumsal Sosyal Medya Hesaplarında Üretilen ve Paylaşılan İçerik Sayıları

Facebook	Twitter	Instagram	YouTube	LinkedIn	TOPLAM
259	292	263	3	--	817

2024 yılında özellikle sosyal medya platformu oldukça etkin kullanılmıştır. Bilhassa fakülte ve bölüm tanıtım videoları ile Rektörümüz Sayın Prof. Dr. Nusret AKPOLAT'ın katıldığı programların görsel ve videoları hedef kitlelerimize platform aracılığıyla ulaştırılmıştır. Buna ek olarak bu dönemde toplam iki ayrı etkinlik, YouTube kanalımız aracılığıyla canlı olarak yayınlanmıştır.

İçerik Üretimi ve Tanıtım Hizmetleri

Kurumsal iletişim faaliyetlerini stratejik iletişim anlayışı çerçevesinde koordine eden ve yürüten Kurumsal İletişim Birimi, diğer iletişim faaliyetlerini destekleyici olarak İçerik Üretimi ve Tanıtım alanında da hizmet vermektedir. Bu kapsamda İçerik Üretimi ve Tanıtım Ofisimiz üniversitemizin kurumsal kimlik felsefesi ile imaj ve itibar anlayışı çerçevesinde içerikler üretmekte, üretilen içerikleri kurumsal anlayışa uygun olarak koordine ederek düzenlemekte ve fuar vb. gibi organizasyonlara katılımlar gerçekleştirmektedir. Ayrıca ofisimiz birimimizdeki diğer ofislere ve talep eden diğer birimlere yazılı içeriklerin dil ve imlaya uygunluğu bakımından destek vermektedir. İçerik Üretimi ve Tanıtım alanında 2024 yılı içerisinde gerçekleştirilen faaliyetlerin dağılımlarına aşağıdaki tabloda yer verilmiştir.

Tablo 197: İçerik Üretimi ve Tanıtım Alanındaki Faaliyetlerin Dağılımı

Katılım Sağlanan Fuar	Sunuş Metni	Özel Gün Mesajı	Redaksiyon Desteği	TOPLAM
2	12	68	220	302

Araştırma, eğitim, öğretim ve bilgi paylaşımı gibi birçok konuda üniversiteler arasında iş birliği yapılması, tecrübe ve kapasitelerin ortak kullanılması gibi amaçlarla 2021 yılında kurulan ve bu çerçevede faaliyetlerine devam eden AÜB, birlik üyesi üniversitelerin bulunduğu Erzurum, Sivas, Kayseri, Amasya, Yozgat, Kırşehir, Nevşehir, Niğde, Tokat illerinde 25

Temmuz - 3 Ağustos 2024 tarihleri arasında düzenlenen “AÜB Üniversite Tanıtım ve Tercih Fuarları”na üniversitemiz adına Kurumsal İletişim Birimi katılmıştır. Üniversitemiz ev sahipliğindeki fuar ise MalatyaPark AVM’de 3 Ağustos 2024 tarihinde düzenlenmiştir.

Birimin 2024 Yılı Faaliyetlerine İlişkin Genel Değerlendirme

Kurumsal İletişim Birimi 2024 yılı içerisinde görev ve sorumluluk alanlarına giren hizmetleri gerçekleştirmekle birlikte bu dönemde ayrıca Kurumsal Kimlik Kılavuzu 2024 ve Kurumsal Kimlik Web Sayfası çalışmaları yürütmüştür.

5.7.2 Yayın Hizmetleri

Belirli yayın aralıkları ile bilimsel dergi yayımlayan üniversitemiz birimleri aşağıdaki tabloda yer almaktadır.

Tablo 198: Üniversitemiz Birimleri Tarafından Yayımlanan Bilimsel Dergiler

Dergi Adı	Yayımlayan	Başlangıç	ISSN veya e-ISSN No	Yayın Aralığı
İnönü Üniversitesi Eğitim Bilimleri Enstitüsü Dergisi	Eğitim Bilimleri Enstitüsü	2014	2547-9393	6 aylık
İnönü Üniversitesi Eğitim Fakültesi Dergisi	Eğitim Fakültesi	2002	1300-2899	4 aylık
İnönü Üniversitesi Anadolu Farmasötik Bilimler Dergisi	Eczacılık Fakültesi	2022	2980-0463	4 Aylık
İnönü Üniversitesi Akademik Yaklaşımlar Dergisi	İktisadi ve İdari Bilimler Fakültesi	2010	2146-1740	6 aylık
İnönü Üniversitesi Uluslararası Filoloji Araştırmaları Dergisi	Yabancı Diller Yüksekokulu	2022	3023-4352	6 Aylık
İnönü Üniversitesi Hukuk Fakültesi Dergisi	Hukuk Fakültesi	2010	2146-1082	6 aylık
İnönü Üniversitesi Mesned İlahiyat Araştırmaları Dergisi	İlahiyat Fakültesi	2010	2667-7075	6 aylık
İnönü Üniversitesi İletişim Fakültesi Elektronik Dergisi	İletişim Fakültesi	2016	2528-9519	6 aylık
İnönü Üniversitesi Kültür ve Sanat Dergisi	Devlet Konservatuarı	2014	2458-7915	6 aylık
İnönü Üniversitesi Sanat ve Tasarım Dergisi	Güzel Sanatlar Fakültesi	2011	1309-9876	6 aylık

İnönü Üniversitesi Uluslararası Sosyal Bilimler Dergisi (INIJOSS)	Sosyal Bilimler Enstitüsü	2012	2147-0936	6 aylık
İnönü Üniversitesi Tıp Fakültesi Dergisi (Annals of Medical Research)	Tıp Fakültesi	2012	2717-6703	Yıllık
İnönü Üniversitesi Sağlık Hizmetleri MYO Dergisi	Sağlık Hizmetleri MYO	2013	2147-7892	4 Aylık
İnönü Üniversitesi Spor Bilimleri Fakültesi Dergisi	Spor Bilimleri Fakültesi	2014	2148-6786	4 Aylık
İnönü Üniversitesi Afrika Araştırmaları Dergisi AFRICANIA	INUAFAM	2021	2757-8925	6 Aylık

5.7.3 İnönü Üniversitesi Yayınevi

İlke ve değerleriyle toplumu kucaklayan, üniversitenin köklü birikimini toplumla buluşturmayı hedefleyen İnönü Üniversitesi Yayınevi 2017 yılında güncellenerek yeni ismiyle yayın hayatına başlamıştır.

Araştırma ürünü olan akademik bilgiyi, toplumun istifade edebileceği ulaşılabilir nitelikli kaynaklara dönüştürmeyi hedefleyen yayınevimiz, bilgi üretimine katkıda bulunarak bireylerin bu anlamda beklentisini karşılayacak ve çözüm önerileriyle akademik yayıncılığa öncü olacak bir değerdir.

Toplumsal sorumlulukların bilincinde olan, akademik çalışmalarda niteliği arayan ve çağdaş yaklaşımlara açık olan yayınevimizin temel ilkesi; bilime, eğitime ve sosyal hayata değer katan tüm alt disiplinler ve akademik ürünlerle etkileşimli olmak hatta iş birliği yapmaktır. Bu çalışmalar ile amacımız, gençleri ve okumaya gayretli tüm bireyleri yaratıcı, eleştirel ve objektif düşünmeye zemin hazırlayan yayınlarla tanıştırmaktır.

Hedefimiz, bilgi kaynağına erişimi kolaylaştırmak ve bunu sürekli kılacak kültürü nesillerimize aktarmaktır. Ayrıca profesyonel anlayışın dokunuşlarıyla örülmüş nadide eserleri, yine toplumu aydınlatan bilim insanlarının öncülüğünde yayına hazırlamak da hedeflerimiz arasındadır.

İnönü Üniversitesi Yayınevi insan odaklı yaklaşımıyla, üniversite yayıncılığına değer katacak olan bireye ve topluma saygılı bir kuruluştur. Ayrıca akademik ve diğer tüm yayın türlerini destekleyen, özendirici bilimsel bir plâformdur. Yayınevimiz, yayının hazırlanması ve yayımlanmasında etiğe aykırı eylemleri kabul etmeyip uygarlık değerlerini koruma-geliştirme çabasında etkin rol oynamayı öncelemektedir.

Yayınevinin;

Toplam yayın sayısı 241

Basılı yayın sayısı:175

Elektronik yayın sayısı 66 adettir.

5.8 Kalite Güvence Sistemi ve Kalite Yönetim Sistemi Çalışmaları

İnönü Üniversitesi Kalite Güvence Sistemi Faaliyetlerini, 2024 yılında da arttırarak devam ettirmiştir. Senenin başında KAP Raporuna göre tespit edilen gelişmeye açık yönler ve TSE Kalite Yönetim Sistemi ile ilgili yapılacak faaliyetler Kalite Komisyonunda karara bağlanmıştır.

Üniversitemizin kalite faaliyetlerinin merkezinde hem kurumsal akreditasyon hem de program akreditasyonları yer almaktadır. Bu hedefler doğrultusunda, 2022 KAR Raporunda gelişmeye açık yönler ve program akreditasyonu konusunda yapılacaklar ile ilgili paydaşlar ile iş birliği yapılarak süreçler başlatılmıştır.

Kalite Güvence Sistemi kapsamında üniversitemizin 2024 yılı kalite ile ilgili faaliyetleri aşağıdaki gibidir:

- 2024 Ocak ayı içerisinde birimlerin kalite yönetimi gözden geçirme (YGG) toplantıları koordine edilerek yıllık iş akış planları hazırlandı.
- Kısa adı BİDR olan birimlerin 2023 yılı Birim İçi Değerlendirme Raporları web sayfalarında yayınlandı.
- 2024 yılı kalite süreç takvimi Kalite Komisyonu tarafından onaylanarak tüm paydaşlara duyuruldu.
- 2023 KİDR Raporu hazırlanarak YÖKAK Sistemine yüklendi. 2025 YÖKAK ara değerlendirmeleri için üst yönetim ve paydaşlar ile toplantılar yapıldı.
- Temmuz 2024'te birimlerin YGG toplantıları koordine edildi. Birinci altı aylık faaliyetler değerlendirilerek ikinci altı ay için gerekli iyileştirmeler için kararlar alındı.
- Kurum anahtar performans göstergelerinin altı aylık izlenme ve değerlendirilme sonuçları Ağustos 2024'te paydaşlara duyuruldu.
- İhtiyaç duyulan alanlarda yeni dokümanlar hazırlandı, mevcut bazı dokümanlarda revizyon yapıldı.

- İç ve dış paydaşlarımızın görüş ve düşüncelerini almaya dönük memnuniyet anketleri ve kurum kültürü anketi düzenlendi. Anket sonuçlarında ortaya çıkan bulgular esas alınarak yeni düzenlemeler ve iyileştirmeler yapıldı.

- Kısa adı BKYS olan Bütünleşik Kalite Yönetim Sisteminin kurulumu tamamlandı. Sistemin kullanımı konusunda tüm birimlere çevrimiçi ve yüz yüze eğitimler verildi. Birim faaliyet planlarının hazırlanması için performans kriterleri belirlendi.

- Uluslararasılaşma Politikası ve mevcut politikalar paydaşlardan görüş alınarak güncellendi.

- İç tetkik değerlendirmeleri 30.12.2024 tarihinde tüm birimlerin katılımı ile gerçekleştirildi.

- Birçok birimde kısa adı DÖF olan Düzeltici ve Önleyici Faaliyetler süreci başlatıldı.

- Eğitim öğretim süreçlerinin yönetimi, planlanması ve izlenmesi konusunda birimler PUKÖ çevrimleri dökümanlarını hazırlayarak web sayfalarında paylaştı. PUKÖ çevrimlerinin kapatılması konusunda birimlere eğitim verildi.

- Stratejik Plan revize toplantılarında ilgili performans göstergeleri için görüş ve önerilerde bulunuldu.

- Kalite komisyonu üyeleri seçimi yapıldı ve ilgili alt komisyonlar oluşturularak kalite faaliyetleri ile ilgili karar alma mekanizmaları oluşturuldu. Rektör yardımcılarının katılımı ile akademik ve idari birimlerde kalite kültürü geliştirme toplantıları yapıldı.

- Kütüphane ve Dokümantasyon Daire Başkanlığında dezavantajlı gruplar için gerekli düzenlemeler yapıldı.

6. Yönetim ve İç Kontrol Sistemi

İdarenin çalışmalarına değer katmak ve geliştirmek, kaynakların ekonomik, etkililik ve verimlilik esaslarına göre yönetilip yönetilmediğini değerlendirmek, mali yönetim ve kontrol süreçlerinin sistem denetimini yapmak, denetim sonuçları çerçevesinde iyileştirmelere yönelik önerilerde bulunmak amacıyla İç Denetim Birimi kurulmuş olup, birimde görevli iç denetçiler 2024 yılı içerisinde aşağıda yer alan çalışmaları yapmışlardır:

Denetlenen Birim: Dış İlişkiler Birimi

Denetimin Konusu: Taşınır Kayıt ve Kontrol İşlemleri

Denetimin Türü: Sistem ve Mali Denetimi

Denetlenen Birim: Dış Hekimliği Fakültesi

Denetimin Konusu: Döner Sermaye ve Depolar İşlemleri

Denetimin Türü: Sistem ve Mali Denetimi

Denetlenen Birim: Eğitim Fakültesi

Denetimin Konusu: Bölüm Başkanlığı ve Anabilim Dalı Başkanlığı İşlemleri

Denetimin Türü: Sistem ve Uygunluk Denetimi

Denetlenen Birim: Strateji Geliştirme Daire Başkanlığı

Denetimin Konusu: Muhasebe Kayıt ve Raporlama Süreci İşlemleri

Denetimin Türü: Sistem ve Uygunluk Denetimi

Denetlenen Birim: Genel Sekreterlik ve TÖTM Güvenlik Birimi

Denetimin Konusu: Güvenlik Hizmeti Süreci İşlemleri

Denetimin Türü: Sistem ve Uygunluk Denetimi

Denetlenen Birim: Yabancı Diller Yüksekokulu

Denetimin Konusu: İç Kontrol İşlemleri Süreci

Denetimin Türü: Sistem ve Uygunluk Denetimi

Denetlenen Birim: Yapı İşleri ve Teknik Daire Başkanlığı

Denetimin Konusu: Enerji Verimliliği

Denetimin Türü: Sistem ve Uygunluk Denetimi

2024 faaliyetleri kapsamında dönemsel rapor, kalite güvence ve geliştirme programı ve 2023 yılı denetim alanları izleme faaliyetleri yapılmıştır.

İç Denetçiler tarafından yedi birim denetim kapsamına alınmış, altı birimin denetimi tamamlanmıştır. Bir birimin denetimi devam etmektedir. Denetimler bir Başkan ve bir İç Denetçi tarafından yapılmıştır.

II. AMAÇ VE HEDEFLER

A. İDARENİN AMAÇ VE HEDEFLERİ

A.1: Öğrenci merkezli eğitim-öğretim programları ile çağın gerektirdiği becerilere sahip, edindiği bilgileri uygulamaya dönüştürebilen ve güncel eğitim modelleri ile desteklenen yetkin bireyler yetiştirmek

H.1: Tüm akademik birimlerimizde akreditasyon süreçlerinin başlatılması

H.2: Uygulamalı eğitimin yaygınlaştırılması

H.3: Lisansüstü öğrencilerin toplam öğrenciler içindeki payının beşinci yılsonu itibariyle %20'ye çıkarılması

H.4: Çift ana dal ve yan dal programlarının ve bu programlara devam eden öğrenci sayılarının artırılması

H.5: Eğitim öğretim programlarındaki derslerin ve ders içeriklerinin iç ve dış paydaşların görüşleri de alınarak her yıl gözden geçirilmesi

H.6: Mezun olan öğrencilere sosyal transkript verilmesi

A.2: Nitelikli ve katma değeri yüksek araştırma-geliştirme çalışmalarını artırarak araştırma üniversitesi statüsü kazanmak, üniversite-sanayi iş birliğini geliştirmek ve dünyada ilk 500 üniversite arasında yer almak

H.1: Çok disiplinli laboratuvar ve araştırma merkezlerinin fiziki alt yapılarının güçlendirilmesine yönelik yatırımların en az %20 oranında artırılması

H.2: Nitelikli yayın, bilimsel araştırma projeleri, patent ve stratejik araştırma sayılarının en az %50 oranında artırılması

H.3: Kamu-Üniversite-Sanayi iş birliğinde AR-GE tabanlı girişimcilik projeleri sayısının en az %20 oranında artırılması

H.4: Araştırma uygulama merkezlerinin akademik çıktılarının en az %100 oranında artırılması

H.5: Ufuk Avrupa, ERA, AB vb. uluslararası fonlardan daha fazla yararlanılması

A.3: Uluslararası standartlarda sunulan sağlık hizmetini geliştirmek, çeşitlendirmek, sürdürülebilirliğini ve erişilebilirliğini sağlamak

H.1: Sağlık hizmetleri altyapısının geliştirilmesi ve daha fazla hastaya kaliteli hizmet sunulması

H.2: Uluslararası akreditasyonun sağlanması

H.3: Telesağlık hizmetleri ile sağlık hizmetine kolay erişimin sağlanması

H.4: Sağlık turizminin nitelik ve nicelik olarak geliştirilmesi, ulusal ve uluslararası tercih edilebilirliğinin artırılması

H.5: Organ naklinin çeşitlendirilmesi ve organ nakli sayısının her yıl en az %10 oranında artırılması

A.4: Kültür, sanat ve spor faaliyetleri ile toplumsal gelişmeye katkı sağlamak

H.1: Ulusal ve uluslararası düzeyde kültürel, sanatsal ve sportif etkinliklerin her yıl en az %20 oranında artırılması

H.2: Yapılacak araştırmalarla bölgenin doğal ve kültürel zenginliklerinin ortaya çıkarılması, korunması ve geliştirilmesi

H.3: Sosyal sorumluluk proje sayısının her yıl %15 oranında artırılması

A.5: Kurumsal yapıyı güçlendirmek ve kurumsal kapasiteyi geliştirmek

H.1: İnsan kaynakları yönetim sisteminin geliştirilmesi

H.2: Bilgi yönetim sisteminin geliştirilmesi

H.3: Üniversitemizin gelirlerinin artırılması, altyapı ve fiziksel olanakların iyileştirilmesi

H.4: Yeşil Kampüs çalışmalarının sürdürülebilir hale getirilmesi

H.5: Kurum kültürünün geliştirilmesi

B. TEMEL POLİTİKA VE ÖNCELİKLER

İnönü Üniversitesinin temel faaliyet alanları olan eğitim öğretim, sağlık, araştırma ve geliştirme, topluma hizmette benimsediği ve “*İnönü Üniversitesi 2022-2026 Stratejik Planı*”nda gösterilen değerlerimiz şunlardır:

- Bilimsellik ve araştırma odaklılık
- Şeffaflık ve hesap verebilirlik
- Millî ve insani değerlere saygı

- Sürdürülebilirlik
- Uluslararasılaşma
- Girişimcilik ve sanayi ile iş birliği
- Öğrenci odaklılık
- Katılımcılık

İnönü Üniversitesi Öncelikli Alan Araştırma Projeleri

2024 yılı için üniversitemizin Senatosu tarafından belirlenen öncelikli alanlar aşağıdaki gibidir:

- Yenilenebilir Enerji
- Su Yönetimi
- Savunma Sanayi Teknolojileri
- Robotik ve Mekatronik Makine İmalatı
- Hibrit ve Elektrik Araç Teknolojileri
- Bilgi ve Siber Güvenlik
- Malzeme ve Proses Teknolojileri
- Yapay Zekâ
- Güvenli Gıda ve Teknolojileri
- Kayısı Araştırmaları
- Dijital Raporlama
- Nano Teknoloji ve Nano Malzemeler
- Biyomalzeme ve Doku Mühendisliği
- Biyomedikal Ekipmanlar (Tıbbi Cihaz)
- İlaç
- Aşı
- Tıbbi Tanı Kitleri
- Kanser Araştırmaları
- Metabolik ve Nörodejanoratif Araştırmaları
- Özel Eğitim ve Özel Gereksinimli Birey Çalışmaları
- Güvenlik ve Terör
- Bölgesel Kalkınma ve Kümelenme

III. FAALİYETLERE İLİŞKİN BİLGİ VE DEĞERLENDİRMELER

A. MALİ BİLGİLER

1. Bütçe Uygulama Sonuçları

Tablo 199: Faaliyetler Düzeyinde İnönü Üniversitesi 2024 Yılı Ödenek ve Harcama Verileri

PROGRAM SINIFLANDIRMASI	2024				
	Ödenek (TL)	Yılsonu Toplam Ödenek (TL)	Gerçekleşme (TL)	Gerçekleşme/Ödenek (%)	Gerçekleşme/Toplam Ödenek (%)
ARAŞTIRMA, GELİŞTİRME VE YENİLİK	53.424.000	93.424.000	93.424.000	175	100
YÜKSEKÖĞRETİMDE BİLİMSEL ARAŞTIRMA VE GELİŞTİRME	53.424.000	93.424.000	93.424.000	175	100
<i>Yükseköğretim Kurumlarının Bilimsel Araştırma Projeleri</i>	53.424.000	93.424.000	93.424.000	175	100
TEDAVİ EDİCİ SAĞLIK	1.391.649.000	1.989.966.580	1.900.315.639	137	95
TEDAVİ HİZMETLERİ	1.391.649.000	1.989.966.580	1.900.315.639	137	95
<i>Ağız ve Diş Sağlığı Hizmetleri</i>	82.334.000	116.541.460	114.540.985	139	98
<i>Diş Hekimliği Hastanesi Tarafından Yapılacak Taban Ödeme</i>	37.728.000	41.232.100	41.232.072	109	100
<i>Tıp Fakültesi Hastanesi Tarafından Yapılacak Taban Ödeme</i>	317.248.000	313.743.900	313.743.747	99	100
<i>Üniversite Genel Hastane Hizmetleri</i>	954.339.000	1.518.449.120	1.430.798.834	150	94
YÜKSEKÖĞRETİM	3.251.232.000	2.935.961.449	2.659.999.834	82	91
ÖĞRETİM ELEMANLARINA SAĞLANAN BURS VE DESTEKLER	0	105.000	0	0	0

<i>Araştırma Görevlileri Yurtdışı Araştırma Bursu Hizmetleri</i>	0	105.000	0	0	0
ÖN LİSANS EĞİTİMİ, LİSANS EĞİTİMİ VE LİSANSÜSTÜ EĞİTİM	3.170.609.000	2.796.354.849	2.548.424.756	80	91
<i>Doktora Öğrencilerine Yönelik Burs Hizmetleri</i>	0	1.916.605	1.444.000	0	75
<i>Doktora ve Tıpta Uzmanlık Eğitimi</i>	184.773.000	102.725.500	100.314.637	54	98
<i>Lisans Öğrencilerine Yönelik Burs Hizmetleri</i>	0	341.900	265.500	0	78
<i>OSB Meslek Yüksekokulları Eğitim Desteği</i>	0	8.160.410	5.818.996	0	71
<i>Yükseköğretim Kurumları Bilgi ve Kültürel Kaynaklar ile Sportif Altyapının Geliştirilmesi Hizmetleri</i>	25.768.000	23.668.000	20.078.563	78	85
<i>Yükseköğretim Kurumları Birinci Öğretim</i>	2.945.718.000	2.636.750.730	2.409.687.947	82	91
<i>Yükseköğretim Kurumları İkinci Öğretim</i>	6.300.000	11.005.480	5.111.029	81	46
<i>Yükseköğretim Kurumları Tezsiz Yüksek Lisans</i>	1.050.000	3.569.514	2.014.097	192	56
<i>Yükseköğretim Kurumları Uzaktan Eğitim</i>	7.000.000	8.216.710	3.689.986	53	45
YÜKSEKÖĞRETİMDE ÖĞRENCİ YAŞAMI	80.623.000	139.501.600	111.575.078	138	80
<i>Yükseköğretimde Beslenme Hizmetleri</i>	37.023.000	42.943.000	39.745.293	107	93
<i>Yükseköğretimde Kültür ve Spor Hizmetleri</i>	1.026.000	2.485.500	2.298.039	224	92
<i>Yükseköğretimde Öğrenci Yaşamına İlişkin Diğer Hizmetler</i>	42.525.000	94.024.100	69.483.073	163	74
<i>Yükseköğretimde Sağlık Hizmetleri</i>	49.000	49.000	48.673	99	99
YÖNETİM VE DESTEK PROGRAMI	807.143.000	769.163.500	748.533.827	93	97
TEFTİŞ, DENETİM VE DANIŞMANLIK HİZMETLERİ	15.476.000	10.008.000	9.649.264	62	96
<i>Hukuki Danışmanlık ve Muhakemat Hizmetleri</i>	9.483.000	7.928.000	7.716.064	81	97

<i>İç Denetim</i>	5.993.000	2.080.000	1.933.200	32	93
ÜST YÖNETİM, İDARİ VE MALİ HİZMETLER	791.667.000	759.155.500	738.884.563	93	97
<i>Bilgi Teknolojilerine Yönelik Faaliyetler</i>	41.800.000	33.224.000	32.850.929	79	99
<i>Diğer Destek Hizmetleri</i>	21.336.000	17.868.660	17.704.316	83	99
<i>Engellilerin Erişilebilirliğinin Sağlanması</i>	396.000	396.000	0	0	0
<i>Genel Destek Hizmetleri</i>	212.652.000	90.105.700	86.765.029	41	96
<i>İnşaat ve Yapı İşlerinin Yürütülmesi</i>	90.821.000	67.833.500	67.207.147	74	99
<i>İnsan Kaynakları Yönetimine İlişkin Faaliyetler</i>	315.836.000	460.195.900	448.356.318	142	97
<i>Özel Kalem Hizmetleri</i>	873.000	1.050.740	618.760	71	59
<i>Strateji Geliştirme ve Mali Hizmetler</i>	16.276.000	13.006.000	12.824.746	79	99
<i>Taşınmaz Mal Gelirleriyle Yürütülecek Hizmetler</i>	12.000.000	25.510.000	23.229.470	194	91
<i>Yükseköğretimde Öğrencilere Yönelik İdari Hizmetler</i>	79.677.000	49.965.000	49.327.849	62	99
GENEL TOPLAM	5.503.448.000	5.788.515.529	5.402.273.300	98	93

Tablo 200: Birim Düzeyinde İnönü Üniversitesi 2024 Yılı Ödenek ve Harcama Verileri

KURUMSAL SINIFLANDIRMA	2024				
	Ödenek (TL)	Yılsonu Toplam Ödenek (TL)	Gerçekleşme (TL)	Gerçekleşme/Ödenek (%)	Gerçekleşme/Toplam Ödenek (%)
<i>KARACIĞER NAKLİ ENSTİTÜSÜ</i>	3.750.000	4.728.500	4.616.883	123	98
<i>SAĞLIK BİLİMLERİ FAKÜLTESİ</i>	49.232.000	41.955.000	41.904.463	85	100
<i>HEMŞİRELİK FAKÜLTESİ</i>	49.341.000	35.398.276	35.057.012	71	99
<i>SPOR BİLİMLERİ FAKÜLTESİ</i>	48.892.000	34.280.410	34.243.284	70	100
<i>ADALET MESLEK YÜKSEKOKULU</i>	12.677.000	4.606.090	4.245.615	33	92
<i>SAĞLIK BİLİMLERİ ENSTİTÜSÜ</i>	36.700.000	20.423.000	19.691.546	54	96
<i>TIP FAKÜLTESİ</i>	277.594.000	498.039.000	497.655.699	179	100
<i>DİŞ HEKİMLİĞİ FAKÜLTESİ</i>	168.705.000	195.442.390	194.636.520	115	100
<i>ECZACILIK FAKÜLTESİ</i>	67.240.000	46.665.000	46.614.473	69	100
<i>SAĞLIK HİZMETLERİ MESLEK YÜKSEKOKULU</i>	42.800.000	34.166.100	34.129.267	80	100
<i>TURGUT ÖZAL TIP MERKEZİ UYGULAMA VE ARAŞTIRMA HASTANESİ</i>	1.271.587.000	1.832.193.020	1.744.542.582	137	95
<i>FEN BİLİMLERİ ENSTİTÜSÜ</i>	19.354.000	20.420.000	20.352.598	105	100
<i>MALATYA FEN-EDEBİYAT FAKÜLTESİ</i>	348.014.000	212.705.530	211.383.210	61	99
<i>MÜHENDİSLİK FAKÜLTESİ</i>	221.395.000	147.232.760	145.779.680	66	99
<i>MALATYA MESLEK YÜKSEKOKULU</i>	44.200.000	25.926.400	25.846.793	58	100
<i>MALATYA OSB MESLEK YÜKSEKOKULU</i>	45.447.000	38.921.140	36.350.652	80	93
<i>SOSYAL BİLİMLER ENSTİTÜSÜ</i>	115.138.000	39.954.564	38.351.971	33	96
<i>EĞİTİM BİLİMLERİ ENSTİTÜSÜ</i>	10.557.000	18.357.540	16.668.858	158	91
<i>ALEVİLİK ARAŞTIRMALARI ENSTİTÜSÜ</i>	330.000	3.089.100	3.046.591	923	99
<i>EĞİTİM FAKÜLTESİ</i>	234.705.000	147.693.990	146.984.449	63	100
<i>HUKUK FAKÜLTESİ</i>	50.146.000	30.740.200	30.524.422	61	99
<i>İKTİSADİ VE İDARİ BİLİMLER FAKÜLTESİ</i>	174.455.000	112.138.780	111.259.739	64	99

<i>GÜZEL SANATLAR FAKÜLTESİ</i>	68.350.000	41.637.310	41.151.941	60	99
<i>İLETİŞİM FAKÜLTESİ</i>	45.427.000	33.580.832	33.343.318	73	99
<i>DARENDE İLAHİYAT FAKÜLTESİ</i>	136.205.000	78.922.392	72.425.552	53	92
<i>DEVLET KONSERVATUVARI</i>	25.405.000	14.932.700	13.981.695	55	94
<i>YABANCI DİLLER YÜKSEKOKULU</i>	32.615.000	28.409.500	28.299.588	87	100
<i>ÖZEL KALEM (REKTÖRLÜK)</i>	160.523.000	146.773.245	145.074.125	90	99
<i>ÖZEL KALEM (GENEL SEKRETERLİK)</i>	23.453.000	32.922.510	28.473.740	121	86
<i>İDARİ VE MALİ İŞLER DAİRE BAŞKANLIĞI</i>	789.175.000	725.471.460	623.539.248	79	86
<i>PERSONEL DAİRE BAŞKANLIĞI</i>	315.997.000	460.195.900	448.356.318	142	97
<i>KÜTÜPHANE VE DOKÜMANTASYON DAİRE BAŞKANLIĞI</i>	22.768.000	20.668.000	19.031.431	84	92
<i>SAĞLIK, KÜLTÜR VE SPOR DAİRE BAŞKANLIĞI</i>	141.409.000	180.312.600	151.928.245	107	84
<i>BİLGİ İŞLEM DAİRE BAŞKANLIĞI</i>	53.200.000	45.551.480	43.250.945	81	95
<i>YAPI İŞLERİ VE TEKNİK DAİRE BAŞKANLIĞI</i>	352.012.000	403.972.810	280.015.354	80	69
<i>ÖĞRENCİ İŞLERİ DAİRE BAŞKANLIĞI</i>	18.891.000	9.154.000	8.974.682	48	98
<i>STRATEJİ GELİŞTİRME DAİRE BAŞKANLIĞI</i>	16.276.000	13.006.000	12.824.746	79	99
<i>HUKUK MÜŞAVİRLİĞİ</i>	9.483.000	7.928.000	7.716.064	81	97
GENEL TOPLAM	5.503.448.000	5.788.515.529	5.402.273.300	98	93

Tablo 201: Ekonomik Sınıflandırma Düzeyinde İnönü Üniversitesi 2024 Yılı Gelir Gerçekleşme Verileri

Gelirler				Açıklama	2024		
I	II	III	IV		Gelir Tahmini (TL)	Yılsonu Gerçekleşme (2024) (TL)	Gerçekleşme/Gelir Tahmini (%)
03				Teşebbüs ve Mülkiyet Gelirleri	40.400.000	62.308.647	154,2
03	1	1	01	Şartname, Basılı Evrak, Form Satış Gelirleri	0	28.100	0,0
03	1	2	03	Avukatlık Vekalet Ücreti Gelirleri	0	26.757	0,0
03	1	2	29	Birinci Öğretimden Elde Edilen Gelirler	4.700.000	15.413.125	327,9
03	1	2	30	Sınav, Kayıt ve Bunlara İlişkin Diğer Hizmet Gelirleri	0	312.552	0,0
03	1	2	31	İkinci Öğretimden Elde Edilen Gelirler	7.000.000	3.292.310	47,0
03	1	2	33	Tezsiz Yüksek Lisans Gelirleri	1.500.000	3.235.420	215,7
03	1	2	34	Tezli Yüksek Lisans Gelirleri	900.000	856.149	95,1
03	1	2	35	Doktora Gelirleri	300.000	504.945	168,3
03	1	2	45	Uzaktan Öğretimden Elde Edilen Gelirler	6.000.000	3.703.477	61,7
03	1	2	46	Uzaktan Öğretim Materyal Gelirleri	1.000.000	412.620	41,3
03	1	2	69	Yükseköğretim Kurumları Öğrenci Yemek Hizmeti Gelirleri	3.000.000	9.883.408	329,4
03	1	2	98	667 Sayılı KHK Kapsamında Tahsil Edilen Eğitim-Öğretim Ücretleri	0	203.611	0,0
03	1	2	99	Diğer hizmet gelirleri	4.000.000	713.967	17,8
03	6	1	01	Lojman Kira Gelirleri	3.000.000	3.619.329	120,6
03	6	1	99	Diğer Taşınmaz Kira Gelirleri	9.000.000	20.102.876	223,4
04				Alınan Bağış ve Yardımlar ile Özel Gelirler	5.384.460.000	5.106.434.000	94,8
04	2	1	01	Hazine Yardımı	4.871.214.000	5.104.397.000	104,8
04	2	2	01	Hazine Yardımı	513.246.000	0	0,0
04	5	1	13	YÖK Burs Destekleri	0	1.932.000	0,0
04	5	1	14	YÖK Yurtdışı Araştırma Destekleri	0	105.000	0,0
05				Diğer Gelirler	78.588.000	244.235.730	310,8

05	1	9	01	Kişilerden Alacaklar Faizleri	0	2.279	0,0
05	1	9	99	Diğer Faizler	0	25.407	0,0
05	2	6	16	Araştırma Projeleri Gelirleri Payı	41.876.000	178.384.632	426,0
05	3	2	99	Diğer İdari Para Cezaları	0	458.670	0,0
05	9	1	01	İrat Kaydedilecek Nakdi Teminatlar	0	100.080	0,0
05	9	1	06	Kişilerden Alacaklar	0	5.342.331	0,0
05	9	1	19	Öğrenci Katkı Payı Telif Gelirleri	36.712.000	30.404.824	82,8
05	9	1	31	OSB Meslek Yüksekokulları Eğitim Desteği	0	6.757.729	0,0
05	9	1	99	Yukarıda Tanımlanmayan Diğer Çeşitli Gelirler	0	22.759.778	0,0
Toplam					5.503.448.000	5.412.978.377	98,4

Bütçe Uygulama Sonuçlarına İlişkin Açıklamalar

Üniversitemize tahsis edilen 2024 yılı bütçesinin Ayrıntılı Finansman Programı düzenlenmiş olup bu doğrultuda performans bütçede göz önünde bulundurularak harcamalar yapılmıştır.

Personel Giderleri ve Personel Giderlerine Dayalı Sosyal Güvenlik Kurumlarının Devlet Prim Giderleri için toplam **4.099.008.234 TL**,

Mal ve hizmet alımları ihtiyaçlarını karşılamak için toplam **313.536.556 TL**,

Cari transfer harcamaları için toplam **521.488.735 TL**,

Sermaye giderleri için ise toplam **468.239.775 TL** harcama yapılmış olup

yıl sonunda iptal edilen genel ödenek toplamı **386.242.229 TL**'dir.

Giderler

01- Personel Giderleri: 2024 yılı için toplam **3.734.788.844 TL** ödenek tahsis edilmiş olup **3.670.771.923 TL**'si yıl içinde harcanmış, kalan **64.016.922 TL**'si yılsonunda tenkis edilmiştir.

02- Sosyal Güvenlik Kurumuna Devlet Primi Giderleri: 2024 yılı için toplam **441.225.600 TL** ödenek tahsis edilmiş olup **428.236.311 TL**'si yıl içinde harcanmış, kalan **12.989.289 TL**'si yılsonunda tenkis edilmiştir.

03- Mal ve Hizmet Alım Giderleri: 2024 yılı için toplam **417.310.370 TL** ödenek tahsis edilmiş olup **313.536.556 TL**'si yıl içinde harcanmış, kalan **103.773.814 TL**'si yılsonunda tenkis edilmiştir.

05- Cari Transferler: 2024 yılı için toplam **522.154.905 TL** ödenek tahsis edilmiş olup **521.488.735 TL**'si yıl içinde harcanmış, kalan **661.170 TL**'si yılsonunda tenkis edilmiştir.

06- Sermaye Giderleri: 2024 yılı için toplam **673.035.810 TL** ödenek tahsis edilmiş olup **468.239.775 TL**'si yıl içinde harcanmış, kalan **204.796.035 TL**'si yılsonunda tenkis edilmiştir.

2024 Yılı Merkezi Yönetim Bütçe Kanunu ile 5.503.448.000 TL ödenek tahsis edilen üniversitemizin yılsonu toplam ödeneği 5.788.515.529 TL'ye ulaşmış ve yılsonu itibarıyla 5.402.273.300 TL harcama yapılmıştır. Üniversitemiz 2024 yılı bütçe ödeneğinin %64,52'si personel giderlerine, %7,62'si sosyal güvenlik kurumlarına devlet primi giderlerine, %7,21'i

mal ve hizmet alım giderlerine, %9,02'si cari transferlere ve %11,62'si sermaye giderlerine tahsis edilmiştir.

2024 yılı içerisinde ödeneğin kullanım oranlarına bakıldığında, personel giderleri için ayrılan toplam ödeneğin %98,28'i sosyal güvenlik kurumlarına devlet primi giderleri için ayrılan toplam ödeneğin %97,05'i, mal ve hizmet alım giderleri için ayrılan toplam ödeneğin %75,13'ü, cari transferler giderleri için ayrılan toplam ödeneğin %99,87'si ve sermaye giderleri için ayrılan toplam ödeneğin %69,57'si kullanılmıştır.

Şekil 14: Ödeneğin Kullanılan Ekonomik Koda Göre Dağılımı

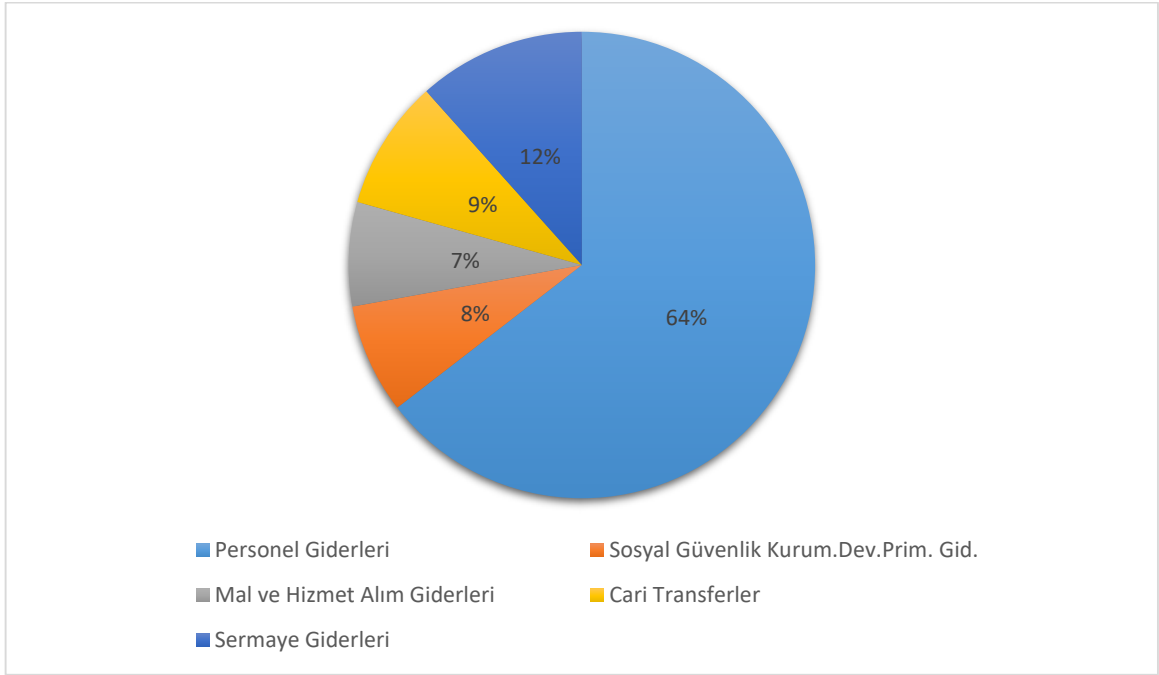

Gelirler

Teşebbüs ve Mülkiyet Gelirleri (800-03): I. Düzey detay kodunda **40.400.000 TL** gelir elde edileceği öngörülmüş, yılsonunda **62.308.647 TL** gelir gerçekleşmiştir.

Mal ve Hizmet Satış Gelirleri (800-03-01): II. Düzey detay kodunda **28.400.000 TL** gelir elde edileceği öngörülmüş, yılsonunda **38.586.441 TL** gelir gerçekleşmiştir.

Kira Gelirleri (800-03-06): II. Düzey detay kodunda **12.000.000 TL** gelir elde edileceği öngörülmüş, yılsonunda **23.722.205 TL** gelir gerçekleşmiştir.

Alınan Bağış ve Yardımlar (800-04): I. Düzey detay kodunda **5.384.460.000 TL** gelir elde edileceği öngörülmüş, yılsonunda **5.106.434.000 TL** gelir gerçekleşmiştir.

Merkezi yönetim Bütçesinden (800-04-02): II. Düzey detay kodunda **5.384.460.000 TL** gelir elde edileceği öngörülmüş, yılsonunda **5.104.397.000 TL** gelir gerçekleşmiştir.

Kişi ve Kurumlardan Alınan Bağış ve Yardımlar (800-4-5): II. Düzey detay kodunda gelir elde edilemeyeceği öngörülmüş, yılsonunda **2.037.000 TL** gelir gerçekleşmiştir.

Diğer Gelirler (800-05): I. Düzey detay kodunda **78.588.000 TL** gelir elde edileceği öngörülmüş, yılsonunda **244.235.730 TL** gelir gerçekleşmiştir.

Faiz Gelirleri (800-5-1): II. Düzey detay kodunda gelir elde edilemeyeceği öngörülmüş, yılsonunda **27.686 TL** gelir gerçekleşmiştir.

Kişi ve Kurumlardan Alacaklar (800-5-2): II. Düzey detay kodunda **41.876.000 TL** gelir elde edileceği öngörülmüş, yılsonunda **178.384.632 TL** gelir gerçekleşmiştir.

Para Cezaları (800-05-03): II. Düzey detay kodunda gelir elde edilemeyeceği öngörülmüş, yılsonunda **458.670 TL** gelir gerçekleşmiştir.

Diğer Çeşitli Gelirler (800-5-9): II. Düzey detay kodunda **36.712.000 TL** gelir elde edileceği öngörülmüş, yılsonunda **65.364.742 TL** gelir gerçekleşmiştir.

2024 yılı için 118.988.000 TL öz gelir ve 5.384.460.000 TL hazine yardımı karşılığı olmak üzere toplam 5.503.448.000 TL gelir tahmini yapılmıştır. 118.988.000 TL olarak tahmin edilen öz gelirlerimiz 308.581.377 TL olarak gerçekleşmiştir. 5.384.460.000 TL olarak tahmin edilen hazine yardımları ise 5.104.397.000 TL olarak gerçekleşmiştir. Toplam gelirimiz içerisinde öz gelirimizin payı %5,70 hazine yardımı ise %94,30 olarak yer almıştır.

Şekil 15: Gelir Gerçekleşme Payı

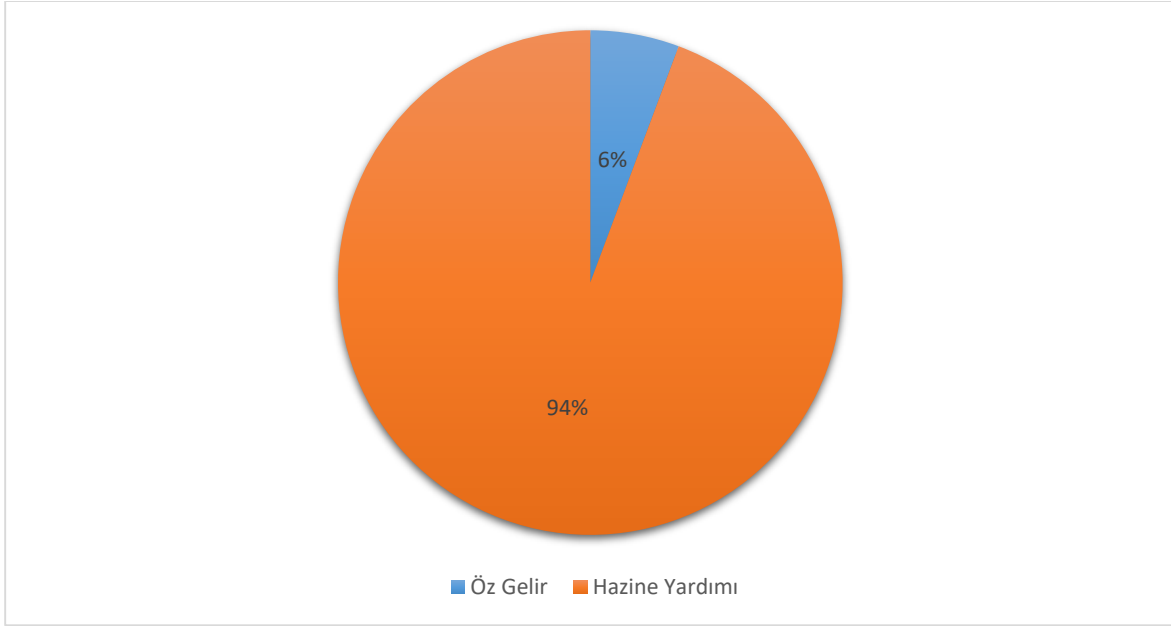

2. Temel Mali Tablolara İlişkin Açıklamalar

Kamu hizmetlerinin yürütülmesinde ve kamu kaynaklarının kullanılmasında mali saydamlığın ve hesap verilebilirliğin gereği olarak üniversitemizin tasarrufundaki kaynaklar ile bu kaynaklardan elde edilen varlıkların muhasebe kayıtlarını gösteren 2024 yılı bilançosu ile üniversitemiz tarafından yürütülen hizmetler kapsamında oluşan gider ve gelir gerçekleştirmelerinin yer aldığı faaliyet sonuçları tablosu aşağıda gösterilmiştir.

Tablo 203: Faaliyet Sonuçları Tablosu

Hesap Kodu	Yardımcı Hesap Kod 1 Kod 2 Kod 3 Kod 4	GİDERİN TÜRÜ	2024 YILI	Hesap Kodu	Yardımcı Hesap Kod 1 Kod 2 Kod 3 Kod 4	GELİRİN TÜRÜ	2024 YILI
630	00	GİDERLER HESABI	6.267.224.076,95	600	00	GELİRLER HESABI	5.967.447.803,45
630	01	Personel Giderleri	3.670.219.704,84	600	03	Teşebbüs ve Mülkiyet Gelirleri	81.677.384,71
630	02	Sosyal Güvenlik Kurumlarına Devlet Primi Giderleri	428.692.541,29	600	04	Alınan Bağış ve Yardımlar ile Özel Gelirler	5.634.259.753,27
630	03	Mal ve Hizmet Alım Giderleri	245.379.756,19	600	05	Diğer Gelirler	246.119.500,51
630	05	Cari Transferler	532.586.265,95	600	11	Değer ve Miktar değişimleri Gelirleri	1.197.797,35
630	11	Değer ve Miktar Değişimleri Giderleri	389.754,49	600	25	Bedelsiz Mali Olmayan Varlıklardan E. Edilen Gelirleri	4.193.367,61
630	13	Amortisman Giderleri	635.386.834,33	GELİRLER TOPLAMI (B)			5.967.447.803,45
630	14	İlk Madde ve Malzeme Giderleri	118.383.867,30	Hesap Kodu	Yardımcı Hesap Kod 1 Kod 2 Kod 3 Kod 4	İNDİRİM, İADE VE İSKONTONUN TÜRÜ	2024 YILI
630	20	Silinen Alacaklardan Kaynaklanan Giderler	1.862.214,03	610	00	İNDİRİM, İADE VE İSKONTOLAR HESABI	3.733.683,48
630	25	Kamu İdareleri Bedelsiz Olarak Devredilen Mali Olmayan Varlık Kaynaklı Gider	537.158,00	610	03	Teşebbüs ve Mülkiyet Gelirleri	2.600.247,65
630	30	Proje Kapsamında Yapılan Cari Giderler	195.542.047,88	610	04	Alınan Bağış ve Yardımlar ile Özel Gelirler	1.095.302,95
630	99	Diğer Giderler	438.243.932,65	610	05	Diğer Gelirler	38.132,88
GİDERLER TOPLAMI (A)			6.267.224.076,95	İNDİRİM, İADE VE İSKONTO TOPLAMI (C)			3.733.683,48
GELİRLER TOPLAMI (B)			5.967.447.803,45	NET GELİR			5.963.714.119,97
İNDİRİM İADE İSKONTO TOPLAMI (C)			3.733.683,48	FAALİYET SONUCU			-303.509.956,98

B. PERFORMANS BİLGİLERİ

1. Program, Alt Program Faaliyet Bilgileri

PROGRAM	ALT PROGRAM	FAALİYET	FAALİYET AÇIKLAMASI
Araştırma, Geliştirme ve Yenilik	Yükseköğretimde Bilimsel Araştırma ve Geliştirme	Yükseköğretim Kurumları Temel Araştırma Hizmetleri	<ul style="list-style-type: none">• Ülke ihtiyaçlarına ve bölgenin gerekliliklerine yönelik yeni araştırma ve uygulama merkezlerinin kurulması
		Yükseköğretim Kurumlarının Bilimsel Araştırma Projeleri	<p>Bilgi ve teknoloji üretmeye dönük ar-ge tabanlı bilimsel faaliyetlerin sayısının arttırılmasına yönelik;</p> <ul style="list-style-type: none">• Bilimsel ve teknik organizasyonlar düzenlenmesi,• Ulusal ve uluslararası projeler hakkında bilgilendirme ve yönlendirme toplantılarının yapılması,• Ar-Ge projelerinin önemi ve katkıları konusunda sanayiye bilgilendirme çalışmalarının yapılması,• Girişimci fikirlerin desteklenmesi,• Öğrencilerin bilinçlendirilmesi ve proje yarışmalarının düzenlenmesi ve desteklenmesi,• Teknik geziler ve bilimsel fuar faaliyetlerinin desteklenmesi.
Hayat Boyu Öğrenme	Yükseköğretim Kurumları Sürekli Eğitim Faaliyetleri	Toplum Hizmetine Sunulan Eğitim Programları, Kurs ve Seminerler	<ul style="list-style-type: none">• Toplumun ihtiyaç duyduğu alanlarda sürekli eğitim merkezi ile eğitimlerin verilmesi ve eğitim sonunda kursiyerlere sertifikalı eğitim aldığına dair sertifika sunulması,• Hayat boyu öğrenme kapsamında Sürekli Eğitim Merkezi aracılığı ile yapılacak faaliyetlerin yaygınlaştırılması,• Her yıl topluma yönelik eğitici ve aydınlatıcı faaliyetlerin gerçekleştirilmesi ve faaliyetlerin kamu spotu hazırlanarak görsel ve işitsel medya aracılığı ile topluma iletilmesi,• Sosyal tedirginliklerin önlenmesi için toplumu bilinçlendirme konferanslarının verilmesi faaliyetlerinin gerçekleştirilmesi.

Hayat Boyu Öğrenme	Yükseköğretim Kurumları Sürekli Eğitim Faaliyetleri	Yükseköğretim Kurumları Sosyal Sorumluluk Projeleri	<ul style="list-style-type: none"> • Üniversitemizin sosyal sorumluluk görevi kapsamında başta engelli bireyler olmak üzere çeşitli projelerin geliştirilmesi ve hayata geçirilmesi, • Artan yaşlı nüfusun daha rahat hayat sürmesi ve kuşaklar arası dayanışma çalıştaylarının yapılması, • Yatan hastalara yönelik moral ve motivasyon amaçlı etkinliklerin yapılması.
Tedavi Edici Sağlık	Tedavi Hizmetleri	Üniversite Genel Hastane Hizmetleri	<ul style="list-style-type: none"> • Organ nakli başta olmak üzere genel sağlık hizmetlerinin çeşitliliğini artırarak sağlık turizminde uluslararası konuma gelinmesi.
Yönetim ve Destek Programı	Teftiş, Denetim ve Danışmanlık Hizmetleri	Hukuki Danışmanlık ve Muhakemat Hizmetleri	<ul style="list-style-type: none"> • Hukuk Müşavirliğimiz aracılığı ile Üniversitemiz aleyhine açılan davalar ile Üniversitemiz tarafından üçüncü şahıslar aleyhine açılması gereken davaların takibinin yapılması.
		İç Denetim	<ul style="list-style-type: none"> • İç denetim birimimizde görev yapan iç denetçiler tarafından kurum içi denetimin yapılarak sonuçların üst yönetime sunulması.
	Üst Yönetim, İdari ve Mali Hizmetler	Bilgi Teknolojilerine Yönelik Faaliyetler	<ul style="list-style-type: none"> • Üniversitemizin bilgi teknolojileri kaynaklarının teknolojik gelişmeler ışığında yenilenmesi ve ihtiyaç duyulan yazılımların satın alma yolu ile edinilerek çalışma ortamının teknolojik olarak iyileştirilmesi.
		Diğer Destek Hizmetleri	<ul style="list-style-type: none"> • Üniversitemizin idari teşkilatında bulunan birimlerin verimli, düzenli ve uyumlu şekilde çalışmasının sağlanması
		Engellilerin Erişebilirliğinin Sağlanması	<ul style="list-style-type: none"> • Engelli dostu olan Üniversitemizin, engelli bireylerin hizmetine sunulacak fiziki alt yapı çalışmalarını sürdürmesi.
Genel Destek Hizmetleri	<ul style="list-style-type: none"> • Üniversitemiz çeşitli birimlerinin ihtiyaç duyduğu tüketime yönelik mal ve hizmet alımları ile bunların bakım ve onarım ihtiyaçlarının önem sırası ve ödenek durumuna göre yapılması. 		

Üst Yönetim, İdari ve Mali Hizmetler	İnsan Kaynakları Yönetimine İlişkin Faaliyetler	<ul style="list-style-type: none"> • Üniversitemizde çalışan akademik, idari ve işçi kadrolarındaki personellerin gerekli özlük işlemlerinin takibi ile ilgili personellerin bilgi ve becerilerinin artırılmasına yönelik hizmet içi eğitim düzenlenmesi faaliyetlerinin yapılması, • İdari personele yönelik görevlerinin gerektirdiği şekilde hizmet içi eğitim verilmesi, • Bütün çalışanların sivil savunma eğitimlerine tabi tutulması ve sivil savunma fiziki çalışmalarının tamamlanması.
	İnşaat ve Yapı İşlerinin Yürütülmesi	<ul style="list-style-type: none"> • İhtiyaç duyulan yeni derslikler başta olmak üzere, sosyal donatıların ve ihtiyaç duyulan diğer donatıların yapılması adına etüt ve projelerinin çizdirilmesi ve inşaat işlerinin yaptırılması. • Kampüs altyapısı iyileştirme çalışmalarının sürdürülmesi.
	Özel Kalem Hizmetleri	<ul style="list-style-type: none"> • Üst yöneticinin temsil, tanıtma ve ağırlama hizmetlerinin yürütülmesi.
	Strateji Geliştirme ve Mali Hizmetler	<ul style="list-style-type: none"> • Yürürlükte bulunan mali mevzuat ve ilgili diğer mevzuatlar çerçevesinde, Üniversitemizin mali hizmetlerinin yerine getirilmesi, • Stratejik yönetim ve planlama çalışmalarının koordine edilmesi, • Harcama birimlerinin kullandığı bütçe kaynaklarının kontrolünün yapılması, mali kanunların ve ilgili diğer mevzuatın uygulanması konusunda üst düzey yöneticiler ile harcama yetkililerine danışmanlık hizmeti verilmesi.
	Taşınmaz Mal Gelirleriyle Yürütülecek Hizmetler	<ul style="list-style-type: none"> • Üniversitemiz mülkiyetinde olup, üçüncü şahıslara kiralama suretiyle elde edilen kira gelirleri karşılığı olarak ihtiyaç duyulan harcama kalemlerine özgelir karşılığı ödenek desteği sağlanarak çeşitli hizmetlerin yerine getirilmesi.
	Yükseköğretimde Öğrencilere Yönelik İdari Hizmetler	<ul style="list-style-type: none"> • Öğrencilerin kayıt, mezuniyet ve diğer idari hizmetlerinin yerine getirilmesi.

Yükseköğretim	Öğretim Elemanlarına Sağlanan Burs ve Destekler	Öğretim Üyesi Yetiştirme Programı ve Yurtdışı Destek Hizmetleri	<ul style="list-style-type: none"> • Öğretim Üyesi Yetiştirme Programı kapsamında destek hizmetlerine gerekli desteğin sağlanması.
	Ön Lisans Eğitimi, Lisans Eğitimi ve Lisansüstü Eğitim	Doktora Öğrencilerine Yönelik Burs Hizmetleri	<ul style="list-style-type: none"> • Burs hizmetlerinden yararlanan doktora öğrencilerinin sayısının artırılması.
		Lisans Öğrencilerine Yönelik Burs Hizmetleri	<ul style="list-style-type: none"> • Burs hizmetlerinden yararlanan lisans öğrencilerinin sayısının artırılması.
	Ön Lisans Eğitimi, Lisans Eğitimi ve Lisansüstü Eğitim	OSB Meslek Yüksekokulları Eğitim Desteği	<ul style="list-style-type: none"> • Üniversitemiz Malatya OSB Meslek Yüksekokuluna bu kapsamda eğitim desteği sağlanmaktadır.
		Yükseköğretim Kurumları Bilgi ve Kültürel Kaynaklar ile Sportif Altyapısının Geliştirilmesi Hizmetleri	<ul style="list-style-type: none"> • Eğitim-öğretim ve araştırmaların gerektirdiği bilgi ve belge ihtiyaçlarını karşılamak için; yurt içinden ve dışından kitap, tez, süreli yayın, elektronik yayın mikro-film, görsel-işitsel materyaller vb. sağlanması, • Sağlanan belgelerin sistematik bir şekilde düzenlenerek araştırmacıların kullanımına hazır hale getirilmesi.
		Yükseköğretim Kurumları Birinci Öğretim	<ul style="list-style-type: none"> • Çağdaş eğitim gereklerine uygun eğitim alanları oluşturularak ve eğitimin kalitesini arttırarak araştıran, sorgulayan ve değer üreten nitelikli bireyler yetiştirilmesi.
		Yükseköğretim Kurumları İkinci Öğretim	<ul style="list-style-type: none"> • Çağdaş eğitim gereklerine uygun eğitim alanları oluşturularak ve eğitimin kalitesini arttırarak araştıran, sorgulayan ve değer üreten nitelikli bireyler yetiştirilmesi.
		Yükseköğretim Kurumları Tezsiz Yüksek Lisans	<ul style="list-style-type: none"> • Çağdaş eğitim gereklerine uygun eğitim alanları oluşturularak ve eğitimin kalitesini arttırarak araştıran, sorgulayan ve değer üreten nitelikli yüksek lisans öğrencileri yetiştirilmesi.
		Yükseköğretim Kurumları Uzaktan Eğitim	<ul style="list-style-type: none"> • Üniversitemizde yapılmakta olan uzaktan eğitim programlarının sayısının arttırılması.

Yükseköğretim	Yükseköğretimde Öğrenci Yaşamı	Yükseköğretim Kurumları Yaz Okulları	<ul style="list-style-type: none"> • Üniversitemizde açılan yaz okulları programlarının sayısının artırılması
		Yükseköğretimde Barınma Hizmetleri	<ul style="list-style-type: none"> • Öğrencilerin barınma ihtiyaçlarına yönelik faaliyetlerin yerine getirilmesi
		Yükseköğretimde Beslenme Hizmetleri	<ul style="list-style-type: none"> • Üniversitemizi öğrencilerinin, tüm yerleşkelerimizde bulunan öğrenci yemekhaneleri ve kafeteryalarından düzenli olarak yararlanmalarının sağlanması
		Yükseköğretimde Kültür ve Spor Hizmetleri	<ul style="list-style-type: none"> • Üniversitemiz bünyesinde bulunan spor alanları ve öğrenci kulüpleri ile öğrencilerimizin, geleceğe güvenle bakan evrensel değerlerle donatılmış, toplumsal değerlere duyarlı, kültür, spor ve sanat bilinci gelişmiş bireyler olarak yetişmeleri amaçlanmaktadır.
		Yükseköğretimde Öğrenci Yaşamına İlişkin Diğer Hizmetler	<ul style="list-style-type: none"> • Üniversitemiz öğrencilerine yönelik konferans, seminer, panel, kongre gibi bilimsel toplantılar aracılığı ile öğrencilerimizin güncel konularda bilgi ve görgülerini arttırılmaya yönelik faaliyetler düzenlenmesi.
		Yükseköğretimde Sağlık Hizmetleri	<ul style="list-style-type: none"> • Üniversitemiz öğrencilerine yönelik sağlık hizmetlerinin iyileştirilmesi.

2. Performans Sonuçlarının Değerlendirilmesi

Programın Adı : ARAŞTIRMA, GELİŞTİRME VE YENİLİK
Alt Programın Adı : YÜKSEKÖĞRETİMDE BİLİMSEL ARAŞTIRMA VE GELİŞTİRME
Alt Program Hedefi : Yükseköğretim kurumlarında inovasyon amaçlı bilimsel çalışmaların artırılması

Sıra	Gösterge Adı	Ölçü Birimi	Önceki Dönem Grç		Hedeflenen Gösterge Değeri	Gerçekleşme					
			Yılı	Değeri		1. Üç Aylık	2. Üç Aylık	3. Üç Aylık	4. Üç Aylık	Yılsonu Değeri	Gerçekleşme Durumu
1	Ar-ge'ye harcanan bütçenin toplam bütçeye oranı	Oran	2023	0,0200	1	0	0,0094	0	0	0,0094	Ulaşılamadı
2	Ar-ge sonucu ortaya çıkan ürünlere ilişkin alınan patent sayısı	Sayı	2023	1	3	0	2	0	7	9	Aşıldı
3	Ar-ge sonucu ticarileştirilen ürün sayısı	Sayı	2023	19	1	0	2	0	0	2	Aşıldı
4	Araştırma merkezleri gelir miktarı	TL	2023	5.353.130	2.000.000	2.520.292,7500	292.502,1300	31.250	4.610.189,5800	7.454.234,4600	Aşıldı
5	Araştırma merkezlerinin sanayi ile yaptığı proje sayısı	Sayı	2022	15	50	0	0	0	0	0	Ulaşılamadı
6	BAP kapsamında desteklenen araştırma projeleri sayısı	Sayı	2023	16	200	0	36	20	258	258	Ulaşıldı
7	Öğretim elemanı başına düşen ar-ge proje sayısı	Sayı	2023	0,0120	1	0	0	0,0250	0,1800	0,1800	Kısmen Ulaşıldı
8	Patent, faydalı model ve endüstriyel tasarım başvuru sayısı	Sayı	2023	10	20	0	1	0	1	2	Ulaşılamadı
9	Ulusal ve uluslararası kuruluşlar tarafından desteklenen ar-ge projesi sayısı	Sayı	2023	3	20	1	1	2	32	32	Aşıldı
10	Uluslararası endekslerde yer alan bilimsel yayın sayısı	Sayı	2023	844	700	0	0	0	1.569	1.569	Aşıldı

Programın Adı : HAYAT BOYU ÖĞRENME

Alt Programın Adı : YÜKSEKÖĞRETİM KURUMLARI SÜREKLİ EĞİTİM FAALİYETLERİ

Alt Program Hedefi : Toplumun tüm kesimlerine ihtiyaç duyduğu alanlarda eğitimler verilmesi, kamu kurum ve kuruluşları, özel sektör ve uluslararası kuruluşlarla iş birliğinin gelişmesine katkıda bulunulması

Sıra	Gösterge Adı	Ölçü Birimi	Önceki Dönem Grç		Hedeflenen Gösterge Değeri	Gerçekleşme					
			Yılı	Değeri		1. Üç Aylık	2. Üç Aylık	3. Üç Aylık	4. Üç Aylık	Yılsonu Değeri	Gerçekleşme Durumu
1	Dezavantajlı gruplara yönelik sosyal entegrasyon ve kapsayıcılığa ilişkin yapılan faaliyet sayısı	Sayı	2023	26	20	10	12	16	19	57	Aşıldı
2	Eğitim programlarına başvuran kişi sayısı	Sayı	2023	1.747	2.500	823	0	1.010	2.587	4.420	Aşıldı
3	Mezunlara yönelik gerçekleştirilen faaliyet sayısı	Sayı	2022	9	10	13	22	6	8	49	Aşıldı
4	Sürekli Eğitim Merkezi (SEM) ve Dil Merkezi (DİLMER) tarafından mesleki eğitime yönelik verilen sertifika sayısı	Sayı	2023	529	1.800	49	0	0	56	105	Ulaşılamadı
5	Tamamlanan sosyal sorumluluk projeleri sayısı	Sayı	2023	307	10	62	81	20	55	218	Aşıldı
6	Üniversitenin çevrecilik alanlarında aldığı ödül sayısı	Sayı	0	0	0	0	15	11	3	29	Aşıldı

Programın Adı : TEDAVİ EDİCİ SAĞLIK
Alt Programın Adı : TEDAVİ HİZMETLERİ
Alt Program Hedefi : Tedavi edici sağlık hizmetinin erişilebilir ve etkili olarak sunulmasının sağlanması

Sıra	Gösterge Adı	Ölçü Birimi	Önceki Dönem Grç		Hedeflenen Gösterge Değeri	Gerçekleşme					
			Yılı	Değeri		1. Üç Aylık	2. Üç Aylık	3. Üç Aylık	4. Üç Aylık	Yılsonu Değeri	Gerçekleşme Durumu
1	Ameliyat sayısı	Sayı	2023	45.611	40.000	11.332	10.103	9.845	44.807	76.087	Aşıldı
2	Üniversite hastaneleri nitelikli yatak oranı	Oran	2023	1.360	30	1.365	1.365	1.365	1.365	1.365	Aşıldı
3	Üniversite hastaneleri yatak doluluk oranı	Oran	2023	91	100	94	92	95	97	97	Ulaşıldı
4	Yatan hasta sayısı	Sayı	2023	53.159	72.000	17.049	16.416	17.770	18.402	69.637	Ulaşıldı

Programın Adı : YÜKSEKÖĞRETİM
Alt Programın Adı : ÖĞRETİM ELEMANLARINA SAĞLANAN BURS VE DESTEKLER
Alt Program Hedefi : Alanında yetkin, araştırmacı, bilgi üreten ve aktaran akademisyenler yetiştirilmesi

Sıra	Gösterge Adı	Ölçü Birimi	Önceki Dönem Grç		Hedeflenen Gösterge Değeri	Gerçekleşme					
			Yılı	Değeri		1. Üç Aylık	2. Üç Aylık	3. Üç Aylık	4. Üç Aylık	Yılsonu Değeri	Gerçekleşme Durumu
1	SCI, SCI-Expanded, SSCI ve AHCI kapsamındaki dergilerde öğretim elemanı başına düşen yayın sayısı	Sayı	2023	0,5710	2	0	0	0	0,5900	0,5900	Ulaşılamadı
2	Yükseköğretim Kurulu tarafından belirlenecek öncelikli alanlarda sağlanan burslardan yararlanan doktora öğrenci sayısı	Sayı	2023	13	13	0	0	0	23	23	Aşıldı
3	Yükseköğretim Kurulu tarafından sağlanan araştırma desteklerinden yararlananların sayısı	Sayı	2021	48	40	0	0	0	0	0	Ulaşılamadı

Programın Adı : YÜKSEKÖĞRETİM
 Alt Programın Adı : ÖN LİSANS EĞİTİMİ, LİSANS EĞİTİMİ VE LİSANSÜSTÜ EĞİTİM
 Alt Program Hedefi : Mesleki yeterlilik sahibi ve gelişime açık mezunlar yetiştirilmesi

Sıra	Gösterge Adı	Ölçü Birimi	Önceki Dönem Grç		Hedeflenen Gösterge Değeri	Gerçekleşme					
			Yılı	Değeri		1. Üç Aylık	2. Üç Aylık	3. Üç Aylık	4. Üç Aylık	Yılsonu Değeri	Gerçekleşme Durumu
1	Doktora eğitimini tamamlayanların sayısı	Sayı	2023	125	150	50	29	57	16	152	Ulaşıldı
2	Eğitim bilimleri kontenjan doluluk oranı	Oran	2021	98	100	49	0	48,2000	0	48,2000	Kısmen Ulaşıldı
3	Eğitimin program süresinde bitirilme oranı	Oran	2021	57,5300	90	0	0	0	0	0	Ulaşılamadı
4	Fen bilimleri kontenjan doluluk oranı	Oran	2021	71	100	0	0,9000	0,2400	0,2400	0,2400	Ulaşılamadı
5	Kütüphanede bulunan basılı ve elektronik kaynak sayısı	Sayı	2023	390.182	740.000	390.182	390.182	390.182	391.099	391.099	Ulaşılamadı
6	Kütüphanede bulunan öğrenci başına düşen basılı ve elektronik kaynak sayısı	Sayı	2023	12,0200	23	12,0200	12,0200	12,0200	12,0200	12,0200	Ulaşılamadı
7	Kütüphaneden yararlanan kişi sayısı	Sayı	2023	11.861	200.000	8.085	8.085	2.233	26.703	45.106	Aşıldı
8	Lisansüstü öğrencilerin toplam öğrenciler içindeki payı	Oran	2023	7	12	0	0	0	12,00	12,00	Ulaşıldı
9	Öğrenci başına düşen eğitim alanı	Metrekare	2022	5,1200	5,2000	0	0	0	4,01	4,01	Kısmen Ulaşıldı
10	Öğrenci başına düşen kapalı alan	Metrekare	2023	5	14,7000	0	0	0	6,35	6,35	Kısmen Ulaşıldı
11	Öğrenci değişim programlarından yararlanan öğrencilerin oranı	Oran	2023	14	1	0	0	0	0	0,0027	Kısmen Ulaşıldı
12	Öğretim üyesi başına düşen öğrenci sayısı	Sayı	2022	39,7900	40	0	0	0	23,70	23,70	Ulaşıldı
13	Sağlık bilimleri kontenjan doluluk oranı	Oran	2021	100	100	0	0,9000	1	0	1	Ulaşılamadı
14	Sosyal bilimler kontenjan doluluk oranı	Oran	2021	73	100	0	0,9800	0,8500	0,8000	0,8000	Ulaşılamadı
15	Yabancı dilde eğitim veren program sayısı	Sayı	2023	2	2	2	3	2	2	2	Ulaşıldı
16	Yabancı uyruklu akademisyen sayısı	Sayı	2023	10	10	9	9	9	9	9	Ulaşıldı
17	Yabancı uyruklu öğrenci sayısı	Sayı	2023	16	1.700	16	163	19	44	44	Kısmen Ulaşıldı

18	Yan dal ve çift ana dal programından mezun olanların toplam mezun sayısına oranı	Oran	2022	1,7000	5	0	0	0	0	0	Ulaşılamadı
----	--	------	------	--------	---	---	---	---	---	---	-------------

Programın Adı : YÜKSEKÖĞRETİM

Alt Programın Adı : YÜKSEKÖĞRETİMDE ÖĞRENCİ YAŞAMI

Alt Program Hedefi : Yükseköğretim öğrencilerine sunulan beslenme ve barınma hizmetlerinin kalitesinin artırılması; öğrencilerin kişisel ve sosyal gelişimi desteklenerek yaşam kalitesinin yükseltilmesi

Sıra	Gösterge Adı	Ölçü Birimi	Önceki Dönem Grç		Hedeflenen Gösterge Değeri	Gerçekleşme					
			Yılı	Değeri		1. Üç Aylık	2. Üç Aylık	3. Üç Aylık	4. Üç Aylık	Yılsonu Değeri	Gerçekleşme Durumu
1	Barınma hizmetlerinden yararlanan öğrenci sayısı	Sayı	2020	9.802	13.000	0	0	0	0	0	Ulaşılamadı
2	Beslenme hizmetlerinden yararlanan öğrenci sayısı	Sayı	2023	131.528	900.000	60.598	0	0	854.764	854.764	Ulaşıldı
3	Öğrenci başına düşen sosyal donatı alanı	Metrekare	2023	4	14,0500	0	0	0	0	0	Ulaşılamadı
4	Öğrenci kulüp ve topluluk sayısı	Sayı	2023	90	110	96	98	97	106	106	Ulaşıldı
5	Sosyal, kültürel ve sportif faaliyet sayısı	Sayı	2023	264	600	190	313	29	471	1.003	Aşıldı
6	Yükseköğretimde öğrenci başına barınma harcaması	TL	2021	4,8500	7,6000	0	0	0	0	0	Ulaşılamadı
7	Yükseköğretimde öğrenci başına beslenme harcaması	TL	2023	216,7700	6	141,0700	186,4100	155,3700	181,3700	664,2200	Aşıldı

3. Stratejik Planın Değerlendirilmesi

Üniversitemiz, 2022-2026 Stratejik Planı'nda 5 amaç, 24 hedef, hedeflere ulaşmada yol gösterici 63 strateji ve izleme-ölçmede kullanılacak 76 performans göstergesi belirlemiştir.

Amaç.1	Öğrenci merkezli eğitim-öğretim programları ile çağın gerektirdiği becerilere sahip, edindiği bilgileri uygulamaya dönüştürebilen, güncel eğitim modelleri ile desteklenen yetkin bireyler yetiştirmek					
Hedef.1	Tüm akademik birimlerimizde akreditasyon süreçlerinin başlatılması					
P. Göstergeleri	Hedefe Etkisi	Başlangıç (2022)	Yılsonu Hedef (2024)	Yılsonu Gerçekleşme (2024)	Performans	Hedef Performansı
PG.1.1.1 Lisans ve Lisansüstü Programlarda Akredite Olmuş Program Sayısı	70%	4	30	11	26,92%	42,84%
PG.1.1.2 Ön Lisans Programlarda Akredite Olmuş Program Sayısı	30%	0	10	8	80%	
	100%					

Amaç.1	Öğrenci merkezli eğitim-öğretim programları ile çağın gerektirdiği becerilere sahip, edindiği bilgileri uygulamaya dönüştürebilen, güncel eğitim modelleri ile desteklenen yetkin bireyler yetiştirmek					
Hedef.2	Uygulamalı eğitimin yaygınlaştırılması					
P. Göstergeleri	Hedefe Etkisi	Başlangıç (2022)	Yılsonu Hedef (2024)	Yılsonu Gerçekleşme (2024)	Performans	Hedef Performansı
PG.1.2.1 Lisans Programlarında Uygulamalı Eğitim Yapan Program Sayısı	30%	6	12	14	100%	100%
PG.1.2.2 Ön Lisans Programlarında Uygulamalı Eğitim Yapan Program Sayısı	70%	22	28	28	100%	
	100%					

Amaç.1	Öğrenci merkezli eğitim-öğretim programları ile çağın gerektirdiği becerilere sahip, edindiği bilgileri uygulamaya dönüştürebilen, güncel eğitim modelleri ile desteklenen yetkin bireyler yetiştirmek					
Hedef.3	Lisansüstü öğrencilerin toplam öğrenciler içindeki payının beşinci yılsonu itibariyle %20'ye çıkarılması					
P. Göstergeleri	Hedefe Etkisi	Başlangıç (2022)	Yılsonu Hedef (2024)	Yılsonu Gerçekleşme (2024)	Performans	Hedef Performansı
PG.1.3.1 Lisansüstü Program Sayıları	50%	397	442	376	0%	5,89%
PG.1.3.2 Lisansüstü Programlara Kayıtlı Öğrenci Sayısı	50%	4.121	5.800	4.319	11,79%	
	100%					

Amaç.1	Öğrenci merkezli eğitim-öğretim programları ile çağın gerektirdiği becerilere sahip, edindiği bilgileri uygulamaya dönüştürebilen, güncel eğitim modelleri ile desteklenen yetkin bireyler yetiştirmek					
Hedef.4	Çift ana dal ve yan dal programlarının ve bu programlara devam eden öğrenci sayılarının artırılması					
P. Göstergeleri	Hedefe Etkisi	Başlangıç (2022)	Yılsonu Hedef (2024)	Yılsonu Gerçekleşme (2024)	Performans	Hedef Performansı
PG.1.4.1 Lisans Programlarında Çift Ana Dal ve Yan Dal Eğitimine Devam Eden Öğrenci Sayısı	70%	46	136	71	27,77%	19,43%
PG.1.4.2 Mevcut Programlarda Çift Ana Dal ve Yan Dal Eğitimi Veren Program Sayısı	30%	29	59	18	0%	
	100%					

Amaç.1	Öğrenci merkezli eğitim-öğretim programları ile çağın gerektirdiği becerilere sahip, edindiği bilgileri uygulamaya dönüştürebilen, güncel eğitim modelleri ile desteklenen yetkin bireyler yetiştirmek					
Hedef.5	Eğitim öğretim programlarındaki derslerin ve ders içeriklerinin iç ve dış paydaşların görüşleri de alınarak her yıl gözden geçirilmesi					
P. Göstergeleri	Hedefe Etkisi	Başlangıç (2022)	Yılsonu Hedef (2024)	Yılsonu Gerçekleşme (2024)	Performans	Hedef Performansı
PG.1.5.1 Lisans ve Lisansüstü Programlarında İç ve Dış Paydaşların Görüşleri Alınarak Gözden Geçirilen Program Sayısı	70%	30	130	132	100%	100%
PG.1.5.2 Ön Lisans Programlarında İç ve Dış Paydaşların Görüşleri Alınarak Gözden Geçirilen Program Sayısı	30%	6	30	34	100%	
	100%					

Amaç.1	Öğrenci merkezli eğitim-öğretim programları ile çağın gerektirdiği becerilere sahip, edindiği bilgileri uygulamaya dönüştürebilen, güncel eğitim modelleri ile desteklenen yetkin bireyler yetiştirmek					
Hedef.6	Mezun olan öğrencilere sosyal transkript verilmesi					
P. Göstergeleri	Hedefe Etkisi	Başlangıç (2022)	Yılsonu Hedef (2024)	Yılsonu Gerçekleşme (2024)	Performans	Hedef Performansı
PG.1.6.1 Öğrenci topluluklarına kayıtlı olan öğrenci sayısının toplam öğrenci sayısına oranı (%)	40%	0	10	42	100%	100%
PG.1.6.2 Sosyal, sanatsal ve gönüllü faaliyetlere katılan öğrencilerin toplam öğrenci sayısına oranı (%)	60%	0	15	17	100%	
	100%					

Amaç.2	Nitelikli ve katma değeri yüksek araştırma-geliştirme çalışmalarını arttırarak araştırma üniversitesi statüsü kazanmak, üniversite-sanayi iş birliğini geliştirmek ve dünyada ilk 500 üniversite arasında yer almak					
Hedef.1	Çok disiplinli laboratuvar ve araştırma merkezlerinin fiziki alt yapılarının güçlendirilmesine yönelik yatırımların en az %20 oranında artırılması					
P. Göstergeleri	Hedefe Etkisi	Başlangıç (2022)	Yılsonu Hedef (2024)	Yılsonu Gerçekleşme (2024)	Performans	Hedef Performansı
PG.2.1.1 BAP Sermaye Bütçesi Tutarının Toplam Yatırım Bütçesine Oranı (%)	50%	0,072	0,08	3,09	100%	63,61%
PG.2.1.2 Akredite Olan Laboratuvar Sayısı Toplamı	25%	1	3	0	0%	
PG.2.1.3 Araştırma Alanlarının Toplam Fiziki Alana Oranı (%)	25%	22,98	25	24,08	54,45%	
	100%					

Amaç.2	Nitelikli ve katma değeri yüksek araştırma-geliştirme çalışmalarını arttırarak araştırma üniversitesi statüsü kazanmak, üniversite-sanayi iş birliğini geliştirmek ve dünyada ilk 500 üniversite arasında yer almak					
Hedef.2	Nitelikli yayın, bilimsel araştırma projeleri, patent ve stratejik araştırma sayılarının en az %50 oranında arttırılması					
P. Göstergeleri	Hedefe Etkisi	Başlangıç (2022)	Yılsonu Hedef (2024)	Yılsonu Gerçekleşme (2024)	Performans	Hedef Performansı
PG.2.2.1 Öğretim Üyesi Başına Düşen SCI, SSCI, A&HCI Endekli Dergilerde Ortalama Yıllık Makale / Derleme Sayısı	25%	0,758	0,84	0,79	39,02%	73,50%
PG.2.2.2 Q1 ve Q2 Gibi Nitelikli Dergilerde Yapılan Ortalama Yıllık Yayın Sayısı	30%	72	80	77	62,50%	
PG.2.2.3 Desteklenen Bilimsel Araştırma Proje Sayısı	25%	230	256	290	100%	
PG.2.2.4 Alınan Patent Belge Sayısı	20%	0	1	3	100%	
	100%					

Amaç.2	Nitelikli ve katma değeri yüksek araştırma-geliştirme çalışmalarını arttırarak araştırma üniversitesi statüsü kazanmak, üniversite-sanayi iş birliğini geliştirmek ve dünyada ilk 500 üniversite arasında yer almak					
Hedef.3	Kamu-Üniversite-Sanayi iş birliğinde AR-GE tabanlı girişimcilik projeleri sayısının en az %20 oranında artırılması					
P. Göstergeleri	Hedefe Etkisi	Başlangıç (2022)	Yılsonu Hedef (2024)	Yılsonu Gerçekleşme (2024)	Performans	Hedef Performansı
PG.2.3.1 Ekonomik Ürün Çıktısı Elde Edilen Girişimcilik Proje Sayısı	30%	0	1	2	100%	50%
PG.2.3.2 Öğretim Üyesi Teknoloji Şirketi Sayısı	20%	26	30	24	0%	
PG.2.3.3 Ticarileşen Patent Sayısı	30%	0	1	0	0%	
PG.2.3.4 Girişimcilik Projelerine Sağlanan Maddi Destek Tutarının Toplam TTO Bütçesine Oranı (%)	20%	0,1	1,5	11,5	100%	
	100%					

Amaç.2	Nitelikli ve katma değeri yüksek araştırma-geliştirme çalışmalarını arttırarak araştırma üniversitesi statüsü kazanmak, üniversite-sanayi iş birliğini geliştirmek ve dünyada ilk 500 üniversite arasında yer almak					
Hedef.4	Araştırma uygulama merkezlerinin akademik çıktılarının en az %100 oranında artırılması					
P. Göstergeleri	Hedefe Etkisi	Başlangıç (2022)	Yılsonu Hedef (2024)	Yılsonu Gerçekleşme (2024)	Performans	Hedef Performansı
PG.2.4.1 Araştırma Merkezleri Tarafından Üretilen Yayın Sayısı	40%	123	190	123	0%	44,80%
PG.2.4.2 Araştırma Merkezleri Tarafından Geliştirilen Ürün Sayısı	40%	7.147	10.647	9.318	62,02%	
PG.2.4.3 Araştırma Merkezlerinin Düzenlediği Eğitim, Sertifika ve Etkinlik Sayısı	20%	138	200	234	100%	
	100%					

Amaç.2	Nitelikli ve katma değeri yüksek araştırma-geliştirme çalışmalarını arttırarak araştırma üniversitesi statüsü kazanmak, üniversite-sanayi iş birliğini geliştirmek ve dünyada ilk 500 üniversite arasında yer almak					
Hedef.5	Ufuk Avrupa, ERA, AB vb. yurt dışı kaynaklı fonlardan daha fazla yararlanılması					
P. Göstergeleri	Hedefe Etkisi	Başlangıç (2022)	Yılsonu Hedef (2024)	Yılsonu Gerçekleşme (2024)	Performans	Hedef Performansı
PG.2.5.1 Yurt Dışı Kaynaklı Proje Sayısı	50%	1	2	1	0%	20%
PG.2.5.2 Düzenlenen Yurt Dışı Kaynaklı Proje Bilgilendirme ve Eğitim Faaliyeti Sayısı	30%	3	6	3	0%	
PG.2.5.3 Yurt Dışı Kaynaklı Proje Bütçesinin, Bilimsel Araştırma Projeleri Bütçesine Oranı (%)	20%	0,01	0,03	1,11	100%	
	100%					

Amaç.3	Uluslararası standartlarda sunulan sağlık hizmetini geliştirmek, çeşitlendirmek, sürdürülebilirliğini ve erişilebilirliğini sağlamak					
Hedef.1	Sağlık hizmetleri altyapısının geliştirilmesi ve daha fazla hastaya kaliteli hizmet sunulması					
P. Göstergeleri	Hedefe Etkisi	Başlangıç (2022)	Yılsonu Hedef (2024)	Yılsonu Gerçekleşme (2024)	Performans	Hedef Performansı
PG.3.1.1 Sağlık Hizmetlerine Ayrılan Bütçenin Mevcut Bütçe İçerisindeki Payı (%)	50%	21	21,6	31,2	100%	90%
PG.3.1.2 Yeni Alınan Tıbbi Cihaz Sayısının Mevcut Cihaz Sayısına Oranı (%)	10%	14,6	16	16	100%	
PG.3.1.3 Hizmet içi Eğitim Sayısı	10%	5	8	24	100%	
PG.3.1.4 Tedavi Hizmetlerinden Memnuniyet Oranı (%)	10%	85	90	80	0%	
PG.3.1.5 Tek Kişilik Oda Sayısı	20%	421	451	451	100%	
	100%					

Amaç.3	Uluslararası standartlarda sunulan sağlık hizmetini geliştirmek, çeşitlendirmek, sürdürülebilirliğini ve erişilebilirliğini sağlamak					
Hedef.2	Birim/bölüm akreditasyonlarının sağlanması					
P. Göstergeleri	Hedefe Etkisi	Başlangıç (2022)	Yılsonu Hedef (2024)	Yılsonu Gerçekleşme (2024)	Performans	Hedef Performansı
PG.3.2.1 Sağlık Bakanlığı Sağlıkta Kalite Standartları Puanı Artış Oranı (%)	20%	85,46	92	95,82	100%	70%
PG.3.2.2 TÜSEB Sağlıkta Akreditasyon Standartlarına (SAS) Uygunluk Oranı (%)	50%	70	90	90	100%	
PG.3.2.3 Akredite Birim/bölüm Sayısı	20%	0	2	0	0%	
PG.3.2.4 Düzenlenen Akreditasyon Eğitim Sayısı	10%	1	5	1	0%	
	100%					

Amaç.3	Uluslararası standartlarda sunulan sağlık hizmetini geliştirmek, çeşitlendirmek, sürdürülebilirliğini ve erişilebilirliğini sağlamak					
Hedef.3	Telesağlık hizmetleri ile sağlık hizmetine kolay erişimin sağlanması					
P. Göstergeleri	Hedefe Etkisi	Başlangıç (2022)	Yılsonu Hedef (2024)	Yılsonu Gerçekleşme (2024)	Performans	Hedef Performansı
PG.3.3.1 Telesağlık Altyapısının Tamamlanma Oranı (%)	70%	0	60	80	100%	70%
PG.3.3.2 Hizmet İçi Eğitim Alan Personel Sayısı	15%	0	7	0	0%	
PG.3.3.3 Tanıtıcı Etkinlik Sayısı	10%	0	14	0	0%	
PG.3.3.4 Telesağlık Hizmetinden Yararlanan Hasta Sayısı	5%	0	50	0	0%	
	100%					

Amaç.3	Uluslararası standartlarda sunulan sağlık hizmetini geliştirmek, çeşitlendirmek, sürdürülebilirliğini ve erişilebilirliğini sağlamak					
Hedef.4	Sağlık turizminin nitelik ve nicelik olarak geliştirilmesi, ulusal ve uluslararası tercih edilebilirliğinin artırılması					
P. Göstergeleri	Hedefe Etkisi	Başlangıç (2022)	Yılsonu Hedef (2024)	Yılsonu Gerçekleşme (2024)	Performans	Hedef Performansı
PG.3.4.1 Tedavi Amaçlı İl Dışından Gelen Hasta Sayısının Toplam Hasta Sayısına Oranı (%)	40%	39	50	50	10%	100%
PG.3.4.2 Tedavi Amaçlı Yurt Dışından Gelen Hasta Sayısının Toplam Hasta Sayısına Oranı (%)	40%	0,05	0,08	0,12	100%	
PG.3.4.3 Tanıtıcı Etkinlik Sayısı	20%	2	6	6	100%	
	100%					

Amaç.3	Uluslararası standartlarda sunulan sağlık hizmetini geliştirmek, çeşitlendirmek, sürdürülebilirliğini ve erişilebilirliğini sağlamak					
Hedef.5	Organ naklinin çeşitlendirilmesi ve organ nakli sayısının her yıl en az % 10 oranında artırılması					
P. Göstergeleri	Hedefe Etkisi	Başlangıç (2022)	Yılsonu Hedef (2024)	Yılsonu Gerçekleşme (2024)	Performans	Hedef Performansı
PG.3.5.1 Gerçekleştirilen Yıllık Organ Nakli Sayısı	60%	460	613	507	30,71%	38,42%
PG.3.5.2 Gerçekleştirilen Yıllık Akciğer Ve Kalp Nakli Sayısı	20%	0	2	0	0%	
PG.3.5.3 Organ Nakli Yapan Personel Sayısı	10%	354	362	362	100%	
PG.3.5.4 Tanıtıcı Etkinlik Sayısı	10%	2	5	5	100%	
	100%					

Amaç.4	Kültür, sanat ve spor faaliyetleri ile toplumsal gelişmeye katkı sağlamak					
Hedef.1	Ulusal ve uluslararası düzeyde kültürel, sanatsal ve sportif etkinliklerin her yıl en az %20 oranında artırılması					
P. Göstergeleri	Hedefe Etkisi	Başlangıç (2022)	Yılsonu Hedef (2024)	Yılsonu Gerçekleşme (2024)	Performans	Hedef Performansı
PG.4.1.1 Gerçekleştirilen Kültürel, Sanatsal ve Sportif Etkinlik Sayısı	60%	50	86	87	100%	100,00%
PG.4.1.2 Paydaş İş Birliği İle Gerçekleştirilen Faaliyet Sayısı	40%	5	8	20	100%	
	100%					

Amaç.4	Kültür, sanat ve spor faaliyetleri ile toplumsal gelişmeye katkı sağlamak					
Hedef.2	Yapılacak araştırmalarla bölgenin doğal ve kültürel zenginliklerinin ortaya çıkarılması, korunması ve geliştirilmesi					
P. Göstergeleri	Hedefe Etkisi	Başlangıç (2022)	Yılsonu Hedef (2024)	Yılsonu Gerçekleşme (2024)	Performans	Hedef Performansı
PG.4.2.1 Derleme Yapılan ve Kayıt Altına Alınan Çalışma Sayısı	60%	96	120	115	79,16%	74,16%
PG.4.2.2 Paydaş İş Birliği İle Gerçekleştirilen Faaliyet Sayısı	40%	2	5	4	66,66%	
	100%					

Amaç.4	Kültür, sanat ve spor faaliyetleri ile toplumsal gelişmeye katkı sağlamak					
Hedef.3	Sosyal sorumluluk proje sayısının her yıl %15 oranında artırılması					
P. Göstergeleri	Hedefe Etkisi	Başlangıç (2022)	Yılsonu Hedef (2024)	Yılsonu Gerçekleşme (2024)	Performans	Hedef Performansı
PG.4.3.1 Topluma Hizmet Uygulamaları Dersi Veren Birim Sayısı	30%	1	3	23	100%	100%
PG.4.3.2 Gerçekleştirilen İş Birliği Sayısı	40%	2	3	12	100%	
PG.4.3.3 Sosyal Sorumluluk Faaliyeti Yürüten Öğrenci Toplulukları Sayısı	30%	30	32	34	100%	
	100%					

Amaç.5	Kurumsal yapıyı güçlendirmek ve kurumsal kapasiteyi geliştirmek					
Hedef.1	İnsan kaynakları yönetim sisteminin geliştirilmesi					
P. Göstergeleri	Hedefe Etkisi	Başlangıç (2022)	Yılsonu Hedef (2024)	Yılsonu Gerçekleşme (2024)	Performans	Hedef Performansı
PG.5.1.1 Her Yıl En Az Bir Eğitim Alan İdari Personelin Toplam İdari Personele Oranı (%)	35%	6,1	8	13	100%	100%
PG.5.1.2 Her Yıl En Az Bir Eğitim Alan Akademik Personelin Toplam Akademik Personele Oranı (%)	35%	12	14	16	100%	
PG.5.1.3 Akademik Personel Sayısının Öğrenci Sayısına Oranı (%)	25%	4,1	4,5	5,36	100%	
PG.5.1.4 Başarılarından Dolayı Ödüllendirilen Personel Sayısı	5%	0	2	18	100%	
	100%					

Amaç.5	Kurumsal yapıyı güçlendirmek ve kurumsal kapasiteyi geliştirmek					
Hedef.2	Bilgi yönetim sisteminin geliştirilmesi					
P. Göstergeleri	Hedefe Etkisi	Başlangıç (2022)	Yılsonu Hedef (2024)	Yılsonu Gerçekleşme (2024)	Performans	Hedef Performansı
PG.5.2.1 Üniversitemiz Bilgi Yönetim Sistemine Entegre Olan Yazılım Sayısı	80%	10	13	13	100%	80%
PG.5.2.2 Gerçekleştirilen Siber Güvenlik Test Sayısı	20%	0	3	0	0 %	
	100%					

Amaç.5	Kurumsal yapıyı güçlendirmek ve kurumsal kapasiteyi geliştirmek					
Hedef.3	Üniversitemizin gelirlerinin arttırılması, alt yapı ve fiziksel olanakların iyileştirilmesi					
P. Göstergeleri	Hedefe Etkisi	Başlangıç (2022)	Yılsonu Hedef (2024)	Yılsonu Gerçekleşme (2024)	Performans	Hedef Performansı
PG.5.3.1 İç Mekân Kalitesi İyileştirilen Ofis Sayısı	25%	2100	2125	2122	88%	42,83%
PG.5.3.2 Öğrenci Başına Düşen Derslik Büyüklüğü (m2)	25%	0,89	0,91	0,85	0%	
PG.5.3.3 Teknoloji Tabanlı Sistemle Desteklenen Derslik Sayısı	25%	134	164	159	83,33%	
PG.5.3.4 İç Mekân Kalitesi İyileştirilen Derslik Sayısı	25%	470	500	381	0%	
	100%					

Amaç.5	Kurumsal yapıyı güçlendirmek ve kurumsal kapasiteyi geliştirmek					
Hedef.4	Yeşil Kampüs çalışmalarının sürdürülebilir hale getirilmesi					
P. Göstergeleri	Hedefe Etkisi	Başlangıç (2022)	Yılsonu Hedef (2024)	Yılsonu Gerçekleşme (2024)	Performans	Hedef Performansı
PG.5.4.1 Bina Başına Düşen Atık Miktarı (Ton)	30%	1,16	1,12	0,16	100%	100%
PG.5.4.2 Kapalı ve Açık Alanlarda Metrekare Başına Düşen Su Tüketim Miktarı (m3)	20%	1,36	1,30	0,13	100%	
PG.5.4.3 Kapalı ve Açık Alanlarda Metrekare Başına Düşen Enerji Tüketim Miktarı (kwh)	20%	0,0011	0,0008	0,0007	100%	
PG.5.4.4 Çevre Duyarlılığını Oluşturmak İçin Yapılan Faaliyet Sayısı	15%	2	8	53	100%	
PG.5.4.5 Çevre Dostu Ulaşım Araçlarını Kullanan Kişi Sayısı	15%	2320	2900	2900	100%	
	100%					

Amaç.5	Kurumsal yapıyı güçlendirmek ve kurumsal kapasiteyi geliştirmek					
Hedef.5	Kurum kültürünün geliştirilmesi					
P. Göstergeleri	Hedefe Etkisi	Başlangıç (2022)	Yılsonu Hedef (2024)	Yılsonu Gerçekleşme (2024)	Performans	Hedef Performansı
PG.5.5.1 Karar Alma Süreçlerine Katılım Amacıyla Yapılan Anket Sayısı	15%	6	15	42	100%	40%
PG.5.5.2 Akademik Personelin Memnuniyet Düzeyi(%)	30%	70	85	48	0%	
PG.5.5.3 İdari Personelin Memnuniyet Düzeyi(%)	30%	70	90	53	0%	
PG.5.5.4 Yapılan Sosyal, Kültürel ve Sportif Faaliyetlerin Sayısı	20%	1084	1400	1404	100%	
PG.5.5.5 Kurum İçi Etkili İletişim ile İlgili Verilen Eğitim Sayısı	5%	0	3	2	100%	
	100%					

4. Performans Bilgi Sisteminin Deęerlendirilmesi

Cumhurbaşkanlığı Strateji ve Bütçe Başkanlığı tarafından Program Bazlı Bütçeleme Sistemi çalışmaları 2019 yılı içerisinde başlatılmış ve bu kapsamda “Program Bütçe Yönetim Enformasyon Sistemi (e-bütçe)” kurumların kullanımına sunulmuştur. Sistem içerisinde alt program gösterge hedefleri 3. er aylık dönemler itibari ile aylık gerçekleştirmeleri 4 dönem olarak takip edilmekte ve sisteme girişleri gerçekleştirilmektedir. Yılsonu itibari ile gerçekleştirme değerleri yılı beklenti değerleri ile karşılaştırılmak sureti ile alt program gösterge hedeflerinin gerçekleştirme durumları değerlendirilerek hedefe ulaşmada kurumumuzun genel durumu değerlendirilmektedir.

IV. KURUMSAL KABİLİYET VE KAPASİTESİNİN DEĞERLENDİRİLMESİ

A. ÜSTÜNLÜKLER

- Üniversitemizin köklü bir geçmişe ve yüksek bir kurumsal imaja sahip olması,
- Üniversitemiz yönetiminin yeniliklere açık ve katılımcı bir anlayışa sahip olması,
- Üniversitemiz bünyesinde yeterli sayıda ve nitelikte güçlü insan kaynağının olması,
- Fiziki yeterliliği yüksek ve çeşitli tesislerle donatılmış engelli dostu bir kampüse sahip olması,
- Kalite kültürünün tüm birimlerde yaygınlaştırılması ve uygulamalara yansıtılması,
- Üniversitemizin tüm birimlerinin Kalite Yönetim Sistemi Belgesi'ne sahip olması,
- Üniversitemiz çalışma ortamlarının fiziki ve teknik açıdan yeterli olması,
- Üniversitemizde yüksek lisans ve doktora programlarının çeşitliliği,
- Uzaktan eğitim altyapısının güçlü olması,
- Üniversitemiz BAP bütçesinin sürekli artması ve verilen proje desteklerinin çeşitliliği,
- Malatya Teknopark ve TTO'nun varlığı ve çok sayıda kurum/kuruluş ile iş birliği sağlanması,
- Üniversitemizin yüksek düzeyde teknolojik alt yapıya sahip araştırma ve uygulama merkezleri ile araştırma laboratuvarlarının olması,
- Üniversitemizin kaynak ve bilgiye erişim imkânları sunan zengin veri tabanları ve kütüphaneye sahip olması,
- Üniversitemizin kültür-sanat faaliyetlerinin yürütülebileceği fiziki, teknik ve beşerî altyapıya sahip olması,
- Üniversitemiz bünyesinde sunulan barınma, beslenme ve sportif hizmetlerin yüksek kalitede olması,
- Çeşitli alanlarda faaliyet gösteren etkili öğrenci topluluklarının varlığı,
- Üniversitemizin donanımlı ve gelişmiş bir hastanesinin bulunması,
- Organ nakli sayısı ve çeşitliliği,
- Karaciğer Nakli Enstitüsünün varlığı,
- Sağlık turizmi kapsamında yurt içi ve yurt dışından birçok hastaya hizmet sunulması,
- Bölgede eğitim ve sağlık hizmeti verebilen GETAT merkezinin olması,
- Yurt içi ve yurt dışı birçok öğretim üyesine cerrahi alanda eğitim verilmesi,
- Hasta ve hasta yakınlarının kullanabileceği konuk evlerinin olması.

B. ZAYIFLIKLAR

- Üniversitemizin marka değeri açısından tutundurma ve tanıtım faaliyetlerinin yetersizliği,
- Kurumsal bağlılık duygusunun azalması,
- Üniversitemiz çalışanlarının sahip olduğu bilgi, beceri ve tutumlarına yönelik eğitim geliştirme faaliyetlerinin yeterli olmaması,
- Üniversitemizin araştırma üniversitesi statüsünde olmaması,
- Üniversitemizde performans değerlendirme sisteminin yeterli olmaması,
- Bilgi yönetim sistemlerinin birbirleri ile entegre olmaması,
- Disiplinler arası araştırma ve ortak çalışma kültürünün yeterince olgunlaşmamış olması,
- Girişimci ve yenilikçi üniversite endeksi ile URAP sıralamasında konumun istenilen yerde olmaması,
- Yabancı dilde eğitim veren lisansüstü program sayısının yeterli olmaması,
- Uluslararası bilimsel iş birliğinin yeterli olmaması,
- Lisansüstü düzeyde multidisipliner programların azlığı,
- Bilimsel araştırma cihaz ve donanımının ortak kullanıma açık olmaması ve sistemsiz olarak takip edilememesi,
- Multidisipliner çalışma kültürünün olmaması,
- Akredite birim ve program sayısının azlığı,
- Kurum dışı proje alımlarının az olması,
- Mezunlar ile iletişimin yetersizliği ve etkili mezun takip sisteminin olmaması.

V. ÖNERİ VE TEDBİRLER

Üniversitemiz eğitim, sağlık, araştırma, topluma hizmet, kültür, sanat ve spor alanlarında ulusal ve uluslararası nitelikte faaliyetlerini arttırarak sürdürmektedir. Üniversite olarak yapmış olduğumuz faaliyetlerin başarılı olarak yürütülmesini sağlayan temel faktörlerin başında, kurumsal yönetim kapasitesi, kaynakların etkin ve verimli kullanımı ile nitelikli insan gücü planlaması gelmektedir.

2023 - 2024 akademik yılında, depremin ortaya çıkardığı olumsuzluklara rağmen tüm akademik birimlerimizde eğitim yüz yüze devam etmiştir. 2024 yılında bilimsel çalışmalar sürdürülmüş, öğretim üyesi başına düşen nitelikli yayın sayısında artış sağlanmıştır. Yine çok sayıda bilimsel proje desteklenmiş ve bu projelerin çıktılarının stratejik plan hedeflerimizde hedeflenenin üzerinde ürüne ve patente dönüştüğü görülmüştür. Bununla birlikte bazı araştırma laboratuvarlarımızın kullanılamaz hale gelmesi plan hedeflerimizin bazılarında öngördüğümüzün gerisinde kalmamıza neden olmuştur.

Ulusal gereksinimler doğrultusunda, farklı alanlarda görev yapan ve özellikle yurt dışı deneyimine sahip olan öğretim üyelerimizin katkılarıyla yeni lisansüstü programların açılması hedeflenmektedir. Ayrıca, mevcut programlarımızın daha etkin tanıtımının yapılması planlanmalıdır.

2024 yılında 30 ülkeden, 70 kurum/kuruluş ile iş birliği protokolümüz bulunmaktadır. Bu kapsamda uluslararası işbirliğinin güçlendirilmesi, eğitim programlarına dâhil olan öğrenci sayılarının artırılmasının yanında bu olanaklardan yararlanacak personel sayısının artırılmasına katkı sağlayacaktır. Bu protokoller çerçevesinde uluslararası işbirlikleri ve hareketlilik devam etmiş, başka ülkelerden gelen sağlık alanındaki bilim insanlarına eğitimler verilmiştir.

Yaratıcı, yenilikçi ve girişimci bakış açısının zeminini oluşturan uygulamalı eğitim, Üniversitemiz için de önemli bir başlığı oluşturmaktadır. Hedeflerimiz arasında yer alan uygulamalı eğitim program sayısının yaygınlaştırılması kapsamında, Üniversitemizce hedeflenen sayıya önemli ölçüde ulaşıldığı görülmektedir. Fen, mühendislik, sağlık gibi alanların yanı sıra sosyal bilimler alanında da uygulamalı eğitim veren program sayısının yaygınlaştırması eğitim ve öğretimde aktif öğrenme anlayışını destekleme yönüyle önem taşımaktadır.

Üniversitemiz ödül yönergesi kapsamında, görevinde yüksek performans gösteren ve başarıları ile farklılık yaratan çalışanlarımızın ve öğrencilerimizin ödüllendirilmesi

motivasyonu yükselterek daha verimli çalışmayı desteklemenin yanı sıra kurumsal aidiyetin oluşmasına da imkan sağlayacaktır.

2022-2026 Stratejik plan dönemi içerisinde bütün programlarımızda program akreditasyonu sürecini başlatma hedefi doğrultusunda gelişme sağlanmıştır. Program akreditasyonu yanında YÖKAK Kurumsal Akreditasyon belgesi alınması ve TSE Kalite Yönetim Sistemi belgesi geçerlilik süresinin üç yıl daha sağlanması önemlidir. Üniversitemiz birimlerinin tamamının akredite olması anlamına gelen bu belgelendirmelerin eğitimde kaliteyi daha üst basamaklara taşımanın öncü koşullarından biri olacağı değerlendirilmektedir. Bu aşamada üniversitemiz paydaşlarının katkılarına sürekli başvuruluyor olması da karar alma süreçlerine paydaşların dâhil edilmesini sağlamaktadır. Böylece eğitim veren programların akreditasyon sürecinin de ivme kazanması desteklenmiş olacaktır.

Yaşanan deprem felaketlerine rağmen, topluma hizmet konusunda, başta sağlık alanı olmak üzere, faaliyetlerimiz kesintisiz devam etmiştir. Öğrenci toplulukları tarafından yapılan bilimsel, sosyal, kültürel, sportif ve diğer faaliyetlerde öğrencilerimizin büyük bir kısmının yer almış olmasının önemli olduğu değerlendirilmektedir.

Destek birimlerinin sunduğu hizmetlerin daha geniş kitlelere ulaştırılabilmesi ve hizmet kalitesinin korunarak geliştirilmesi için mali kaynaklar büyük önem taşımaktadır. Mali olanaklar sağlanan artış, doğrudan sunulan hizmetlerin niteliğini etkileyecektir. Bu nedenle, üniversitemizin öz gelir kaynaklarının çeşitlendirilmesi ve elde edilen gelirlerin artırılması amacıyla çeşitli projeler ve stratejik planlamalar yapılması gerekmektedir.

Üniversitemiz stratejik planında yer alan amaç ve hedeflerin, 2024 yılı gerçekleşme düzeyleri dikkate alınarak takip eden yıllarda öngörülen hedeflere ulaşmak için ihtiyaç duyulan çalışmaların organize edilmesi, sonraki dönemlerde hedef bazında başarı oranını yükseltme noktasında kritik öneme sahiptir.

EKLER

İÇ KONTROL GÜVENCE BEYANI

Üst yönetici olarak görev ve yetkilerim çerçevesinde İnönü Üniversitesi bütçesinin kalkınma planına, yıllık programa, stratejik plan ve performans programı ile hizmet gereklerine uygun olarak hazırlandığını ve uygulandığını, amaç ve hedeflerin gerçekleştirilmesi ve ilgili mevzuatla düzenlenen görev ve hizmetlerin yerine getirilmesi için bütçe ile tahsis edilmiş kaynakların, planlanmış amaçlar doğrultusunda ve iyi malî yönetim ilkelerine uygun olarak kullanıldığını beyan ederim.

Bu çerçevede iç kontrol sisteminin idarenin gelir, gider, varlık ve yükümlülüklerinin etkili, ekonomik ve verimli bir şekilde yönetilmesine, kanunlara ve diğer düzenlemelere uygun olarak faaliyet göstermesine, her türlü malî karar ve işlemlerde usulsüzlük ve yolsuzluğun önlenmesine, karar oluşturmak ve izlemek için düzenli, zamanında ve güvenilir rapor ve bilgi edinilmesine, varlıkların kötüye kullanılmasının ve israfının önlenmesine ve kayıplara karşı korunmasına ilişkin yeterli ve makul güvenceyi sağladığını bildiririm.

Bu güvence, üst yönetici olarak sahip olduğum bilgi ve değerlendirmelere, yönetim bilgi sistemlerine, iç kontrol sistemi değerlendirme raporlarına, izleme ve değerlendirme raporlarına, harcama yetkilileri ile malî hizmetler birim yöneticisi tarafından sunulan güvence beyanlarına ve denetim raporlarına dayanmaktadır.

Bu raporda yer alan bilgilerin güvenilir, tam ve doğru olduğunu beyan ederim.

Malatya-2025 Şubat

Prof. Dr. Nusret AKPOLAT
Rektör

MALİ HİZMETLER BİRİM YÖNETİCİSİNİN BEYANI

Malî Hizmetler Birim Yöneticisi olarak yetkim dâhilinde;

İç kontrol sisteminin İnönü Üniversitesinde oluşturulması, uygulanması ve geliştirilmesi çalışmalarında gerekli koordinasyonun sağlandığını, eğitim ve rehberlik hizmeti verildiğini, faaliyetlerin malî yönetim ve kontrol mevzuatı ile diğer mevzuatlara uygun olarak yürütüldüğünü, kamu kaynaklarının etkili, ekonomik ve verimli bir şekilde kullanılmasını temin etmek üzere iç kontrol süreçlerinin işletildiğini, uygulama sonuçlarının izlendiğini ve gerekli tedbirlerin alınması için düşünce ve önerilerimin zamanında üst yöneticiye raporlandığını beyan ederim.

Malî kanunlarla ilgili diğer mevzuatın uygulanması konusunda üst yöneticiye ve harcama yetkililerine gerekli bilgileri sağladığımı ve danışmanlık faaliyetinde bulunduğumu bildiririm.

Bu Raporunun “III/A- Malî Bilgiler” bölümünde yer alan bilgilerin güvenilir, tam ve doğru olduğunu teyit ederim.

Malatya-2025 Şubat

Birol KILIÇASLAN

Strateji Geliştirme Daire Başkanı