



MUNZUR
ÜNİVERSİTESİ

2008

2025 YILI **PERFORMANS PROGRAMI**



Hazırlayan:
Munzur Üniversitesi
Strateji Geliştirme Daire Başkanlığı
Tel: 0428 213 17 94
Faks: 0428 542 71 96
e-mail: strateji@munzur.edu.tr



ÜST YÖNETİCİ SUNUŞU



Üniversitemiz kurulduğu 2008 yılından günümüze kadar geçen on altı yıllık süre içinde maddi ve manevi zenginlikleri barındıran Tunceli ili ile emsalsiz doğal güzellikler içerisindeki yerleşkesinde, seçkin akademik ve idari kadrosu ile Araştırma- Geliştirme Faaliyetleri ile Eğitim Öğretim faaliyetlerini “Bilimde Öncü, Düşüncede Özgür, Fikirde Özgün” ilkesiyle büyük bir hassasiyetle sürdüren üniversitemiz, ulusal ve uluslararası düzeyde bilim, sanat ve teknoloji üreterek ülkemizin gelişimine katkıda bulunmayı görev üstlenmiş ve Bölgesel Kalkınma Odaklı Misyon Farklılaşması ile ihtisaslaşıp, mükemmeliyet merkezi olmayı hedeflemiştir.

Üniversitelerin sahip oldukları potansiyelleri doğru bir biçimde kullanabilmeleri, etkin ve yetkin, verimli ve doğru çalışabilmeleri için hem şeffaf hem de çoğulcu bir yönetim anlayışı inşa etmeleri, hesap verilebilirliği öncelemeleri ve bu doğrultuda bir idarî tutum sergilemeleri gerekir. Nitekim gelişmiş ülkeler, kamu yönetiminde, sürekli ivme kazanan bir yönelimle bu amaç doğrultusunda yeniden yapılanma çalışmaları içindedir. Ülkemizde de özellikle 2000’li yılların başından itibaren kamu teşekküllerinin daha etkin ve verimli bir biçimde çalışabilmesi için önemli idarî reformlar hayata geçirilmiştir. Kamusal yönetimlerin kendi stratejik planları, performans programları ve faaliyet raporlarını hazırlamalarını zorunlu kılan 5018 sayılı Kamu Mali Yönetimi ve Kontrol Kanunu, söz konusu reformlar bağlamında oluşturulmuştur.

Prof. Dr. Kenan PEKER
Rektör

İÇİNDEKİLER

I. GENEL BİLGİLER	6
1. GÖREV, YETKİ VE SORUMLULUK	6-7
2. TEŞKİLAT YAPISI	7-8
3. FİZİKSEL KAYNAKLAR	10
A. FİZİKSEL VARLIKLAR.....	10
1. Kurum Yapıları	10-15
2. Kurum Taşıtları	16
B. BİLGİ VE BİLEŞİM KAYNAKLARI.....	16
1. Kütüphane Kaynakları	16-17
2. Yazılımlar.....	18-19
3. Bilişim Sistemi.....	19-20
4. İNSAN KAYNAKLARI	21
1. Akademik Personel Sayısı.....	21
2. İdari Personel Sayısı.....	22
5. YILLAR İTİBARIYLA ÖĞRENCİ SAYILARI	23-24
II. PERFORMANS BİLGİLERİ.....	27
A. Temel Politika ve Öncelikler.....	27-28
B. Stratejik Amaç ve Hedefler	29
C. İdare Performans Bilgisi.....	31-44
D. İdarenin Toplam Kaynak İhtiyacı	45-65
E. Diğer Hususlar.....	66-67
F. Diğer Tablolar.....	68-74

TABLolar

Tablo 1. Yerleşkeler ve Hizmet Birim / Binaların Dağılımı.....	10
Tablo 2. Munzur Üniversitesi Toplam Fiziki Kaynakları (m ²)	11
Tablo 3. Yemekhane ve Sosyal Tesisler	12
Tablo 4. Spor Alanları	12
Tablo 5. Kantin Kafeterya ve Diğer Hizmet Alanı	12
Tablo 6. Munzur Üniversitesi Toplam Lojman Bilgileri (m ²)	13
Tablo 7. Munzur Üniversitesi İlçelerdeki Fiziki Alanları (m ²).....	13
Tablo 8. Munzur Üniversitesi Yerleşkelere Göre Toplam Fiziki Alan Bilgisi (m ²).....	14
Tablo 9. Munzur Üniversitesi Mevcut Yatırımlarının Sektörlere Göre Dağılımı.....	15
Tablo 10. Toplam Kurum Taşıtları	16
Tablo 11. Kütüphane Kaynakları	16
Tablo 12. Veri Tabanları.....	17
Tablo 13. Bileşim Kaynakları	20
Tablo 14. Lisansüstü Eğitim Enstitüsü Öğrenci Sayıları	25
Tablo 15. Yabancı Uyruklu Öğrencilerin Uyuşuğu ve Birimlere Göre Dağılımı	26

ŞEKİLLER

Şekil 1. Munzur Üniversitesi Organizasyon Şeması	9
Şekil 2. Akademik Personel Sayılarındaki Değişim	21
Şekil 3. Akademik Personel Dağılımı (2015-2024 Yılları).....	21
Şekil 4. İdari Personel Dağılımı (2015-2024 Yılları).....	22
Şekil 5. 2013-2024 Yılları Arasında Toplam Öğrenci Sayılarındaki Değişim.....	23
Şekil 6. 2013-2024 Yılları Arasında Öğrenci Sayılarındaki Değişim	24

I. GENEL BİLGİLER

Üniversitemiz, 28/3/1983 Tarih ve 2809 Sayılı Yükseköğretim Kurumları Teşkilatı Kanununa, 22/05/2008 Tarih ve 5765 sayılı kanunla eklenen 102. maddesiyle kurularak tüzel kişiliğine kavuşmuş ve 20/08/2016 Tarih ve 6745 Sayılı Bazı Kanun ve Kanun Hükmünde Kararnamelerde Değişiklik Yapılmasına Dair Kanun ile Tunceli Üniversitesi adı Munzur Üniversitesi olarak değiştirilmiştir.

Üniversitemizin kuruluşu; Rektörlüğe bağlı olarak yeni kurulan Mühendislik Fakültesi, Su Ürünleri Fakültesi, Sosyal Bilimler Enstitüsü ve Fen Bilimleri Enstitüsü ile Fırat Üniversitesi Rektörlüğüne bağlıyken adı ve bağlantısı değiştirilerek Rektörlüğe bağlanan İktisadi ve İdari Bilimler Fakültesi ile Tunceli Meslek Yüksekokulundan oluşmaktayken;

26.02.2010 Tarihli ve 2010/103 Sayılı Kararname ile Edebiyat Fakültesi, 10.09.2012 Tarihli ve 2012/3638 Sayılı Kararnameyle Güzel Sanatlar ve İletişim Fakültesi, 25.05.2018 Tarihli ve 2018/11593 Sayılı Kararnameyle Spor Bilimleri Fakültesi, 18.04.2019 Tarihli ve 30749 Sayılı Cumhurbaşkanlığı Kararıyla Sağlık Yüksek Okulu kapatılarak yerine Sağlık Bilimleri Fakültesi kurulmuş ve 11.11.2019 Tarihli ve 30945 Sayılı Cumhurbaşkanlığı Kararıyla Güzel Sanatlar Fakültemizin adı Güzel Sanatlar, Tasarım ve Mimarlık Fakültesi olarak değiştirilmiştir. Ayrıca değişik zamanlarda Rektörlüğe bağlı olarak 7 Bölüm ile 13 Araştırma ve Uygulama Merkezi kurulmuştur.

Üniversitemiz; Fırat Üniversitesinden ayrılarak Rektörlüğümüze bağlanan Tunceli Meslek Yüksek Okulu eğitim alanında faaliyete başlayarak zaman içerisinde ilçelerimizde; Çemişgezek Meslek Yüksek Okulunu, Pertek Sakine Genç Meslek Yüksek Okulu ile Tunceli Meslek Yüksek Okuluna bağlı; Ovacık, Pülümür, Nazimiye, Hozat ve Mazgirt Programları ile geniş bir hizmet ağına ulaşmış fakat daha sonra ilimiz nüfusunun çeşitli sebeplerle istenilen şekilde artmamasından dolayı Tunceli Meslek Yüksek Okuluna bağlı; Ovacık, Nazimiye ve Mazgirt Programları kapatılmış, Pülümür programı ise dondurulmuştur.

2013 yılı güz yarıyılı itibariyle Aktuluk Mahallesiindeki kampüs alanımızın birinci etabın bitmesiyle Üniversitemiz yeni yerleşkesine taşınmış ve hali hazırda merkez kampüste; 8 Fakülte, 6 Bölüm, 1 Meslek Yüksekokulu ve 13 Araştırma ve Uygulama Merkeziyle, ilçelerde ise; 2 Meslek Yüksek Okulu ve Tunceli Meslek Yüksek Okuluna bağlı Hozat programıyla hizmet sunmaya devam etmektedir.

1. GÖREV, YETKİ VE SORUMLULUKLAR

A-Yetki

Türkiye’de Yükseköğretim, T.C. Anayasası’nın 130 ve 131. maddeleri ile 2547 sayılı Yükseköğretim Kanunu ile düzenlenmektedir

B- Görevler

Türkiye Cumhuriyeti Anayasasının 130. maddesinde;

- “Çağdaş eğitim-öğretim esaslarına dayanan bir düzen içinde milletin ve ülkenin ihtiyaçlarına uygun insan gücü yetiştirmek amacı ile; ortaöğretime dayalı çeşitli düzeylerde eğitim-öğretim, bilimsel araştırma, yayın ve danışmanlık yapmak, ülkeye ve insanlığa hizmet etmek üzere çeşitli birimlerden oluşan kamu tüzelkişiliğine ve bilimsel özerkliğe sahip üniversiteler Devlet tarafından kanunla kurulur.
- Kanun, üniversitelerin ülke sathına dengeli bir biçimde yayılmasını gözetir.
- Üniversiteler ve bunlara bağlı birimler, Devletin gözetimi ve denetimi altında olup, güvenlik hizmetleri Devletçe sağlanır.” denilmektedir.

2547 Sayılı Yükseköğretim Kanununun 12. maddesi uyarınca; Yükseköğretim kurumlarının görevleri;

- Çağdaş uygarlık ve eğitim-öğretim esaslarına dayanan bir düzen içinde, toplumun ihtiyaçları ve kalkınma planları ilke ve hedeflerine uygun ve ortaöğretime dayalı çeşitli düzeylerde eğitim-öğretim, bilimsel araştırma, yayım ve danışmanlık yapmak,

- Kendi ihtisas gücü maddi kaynaklarını rasyonel, verimli ve ekonomik şekilde kullanarak, milli eğitim politikası ve kalkınma planları ilke ve hedefleri ile Yükseköğretim Kurulu tarafından yapılan plan ve programlar doğrultusunda, ülkenin ihtiyacı olan dallarda ve sayıda insan gücü yetiştirmek,
- Türk toplumunun yaşam düzeyini yükseltici ve kamuoyunu aydınlatıcı bilim verilerini söz, yazı ve diğer araçlarla yaymak,
- Örgün, yaygın, sürekli ve açık eğitim yoluyla toplumun özellikle sanayileşme ve tarımda modernleşme alanlarında eğitilmesini sağlamak,
- Ülkenin bilimsel, kültürel, sosyal ve ekonomik yönlerde ilerlemesini ve gelişmesini ilgilendiren sorunlarını, diğer kuruluşlarla işbirliği yaparak, kamu kuruluşlarına önerilerde bulunmak suretiyle öğretim ve araştırma konusu yapmak, sonuçlarını toplumun yararına sunmak ve kamu kuruluşlarınca istenecek inceleme ve araştırmaları sonuçlandırarak düşüncelerini ve önerilerini bildirmek,
- Eğitim-öğretim seferberliği için de örgün, yaygın, sürekli ve açık eğitim hizmetini üstlenen kurumlara katkıda bulunacak önlemleri almak,
- Yörelereindeki tarım ve sanayinin gelişmesine ve ihtiyaçlarına uygun meslek elemanlarının yetişmesine ve bilgilerinin gelişmesine katkıda bulunmak, sanayi, tarım ve sağlık hizmetleri ile diğer hizmetleri ile hizmetlerde modernleşmeyi, üretimde artışı sağlayacak çalışma ve programlar yapmak, uygulamak ve yapılanlara katılmak, bununla ilgili kurumlarla işbirliği yapmak ve çevre sorunlarına çözüm getirici önerilerde bulunmak,
- Eğitim teknolojisini üretmek, geliştirmek, kullanmak, yaygınlaştırmak,
- Yükseköğretimin uygulamalı yapılmasına ait eğitim-öğretim esaslarını geliştirmek, döner sermaye işletmelerini kurmak, verimli çalıştırmak ve bu faaliyetlerin geliştirilmesine ilişkin gerekli düzenlemeleri yapmak.” olarak belirlenmiştir.

C- Sorumluluklar

Kurumumuz mali kaynaklarının plan, program, bütçe ilişkisini kuracak şekilde etkin, ekonomik ve verimli kullanımına yönelik olarak 5018 sayılı Kamu Mali Yönetim ve Kontrol Kanunu kapsamında üst yönetici sıfatı ile Rektöre verilen temel görev ve sorumluluklar aşağıda belirtilmiştir

- Stratejik Plan Hazırlanması
- Bütçe ve Performans Programı Hazırlama
- İç Kontrol Sisteminin Kurulması
- Bütçe ve Taşınır Kesin Hesabının Hazırlanması
- İdare Faaliyet Raporunun Hazırlanması

2. TEŞKİLAT YAPISI

Üniversite Yönetim Organları

Munzur Üniversitesinin yönetim ve organizasyonu 2547 sayılı yasa hükümlerine göre belirlenmiştir. Üniversitenin yönetim organları Rektör, Üniversite Senatosu ve Üniversite Yönetim Kuruludur.

Rektör; 2547 sayılı Kanununun 13 üncü maddesinin (a) fıkrasının birinci paragrafı; “Devlet Üniversitelerinde rektör Yükseköğretim Kurulu tarafından önerilecek, profesör olarak en az üç yıl görev yapmış üç aday arasından Cumhurbaşkanınca atanır. Bir aylık sürede önerilenlerden birisinin atanmaması ve Yükseköğretim Kurulu tarafından, iki hafta içinde yeni adaylar gösterilmemesi halinde Cumhurbaşkanınca doğrudan atama yapılır. Rektörün görev süresi 4 yıldır. Süresi sona erenler aynı yöntemle yeniden atanabilirler. Ancak aynı Devlet üniversitesinde iki dönemden fazla rektörlük yapılamaz. Rektör, üniversite veya yüksek teknoloji enstitüsü tüzel kişiliğini temsil eder. Vakıflarca kurulan üniversitelerde rektör, mütevelli heyetinin Yükseköğretim Kuruluna teklifi ve Yükseköğretim Kurulunun olumlu görüşü üzerine Cumhurbaşkanı tarafından atanır.” Şeklinde hükmetmektedir.

Senato; Rektörün başkanlığında, rektör yardımcıları, dekanlar ve her fakülteden fakülte kurullarınca üç yıl için birer öğretim üyesi ile rektörlüğe bağlı enstitü ve yüksekokul müdürlerinden teşekkül eder. Senato, üniversitenin akademik organı olarak işlev görür. Bu kapsamda üniversitenin eğitim-öğretim, bilimsel araştırma ve yayım yapan faaliyetlerinin esasları hakkında karar almak ve Üniversite Yönetim Kuruluna üye seçmek temel görevleri arasındadır.

Üniversite Yönetim Kurulu; Rektörün başkanlığında dekanlardan, üniversiteye bağlı değişik öğretim birim ve alanlarını temsil edecek şekilde senato tarafınca dört yıl için seçilecek üç profesörden oluşur. Üniversite yönetim kurulu, idari faaliyetlerde rektöre yardımcı bir organ olarak işlev görmektedir.

Fakülte organları; Dekan, Fakülte Kurulu ve Fakülte Yönetim Kurulundan oluşur.

Enstitü Organları; Enstitü Müdürü, Enstitü Kurulu ve Enstitü Yönetim Kurulundan oluşur.

Yüksekokul Organları; Yüksekokul Müdürü, Yüksekokul Kurulu ve Yüksekokul Yönetim Kurulundan oluşur.

Fakülte ve yüksekokullar bölüm, anabilim dalı ve bilim dalı olarak yapılıdır.

İdari Yönetim; İdari teşkilatın başı Genel Sekreterdir. Genel Sekretere bağlı Genel Sekreter Yardımcılığı, Daire Başkanlıkları, Müdürlükler, Hukuk Müşavirliği ve diğer idari birimlerdir. Üst yöneticiye bağlı İç Denetim Birimi bulunmaktadır. Akademik birimlerde fakülte/yüksekokul/enstitü sekreterleri bulunmakta olup bunlar buldukları birimlerin dekan/müdürlerine bağlıdırlar, fakülte/yüksekokul/enstitü sekreterleri birimlerindeki idari ve mali işlemlerden sorumludurlar.

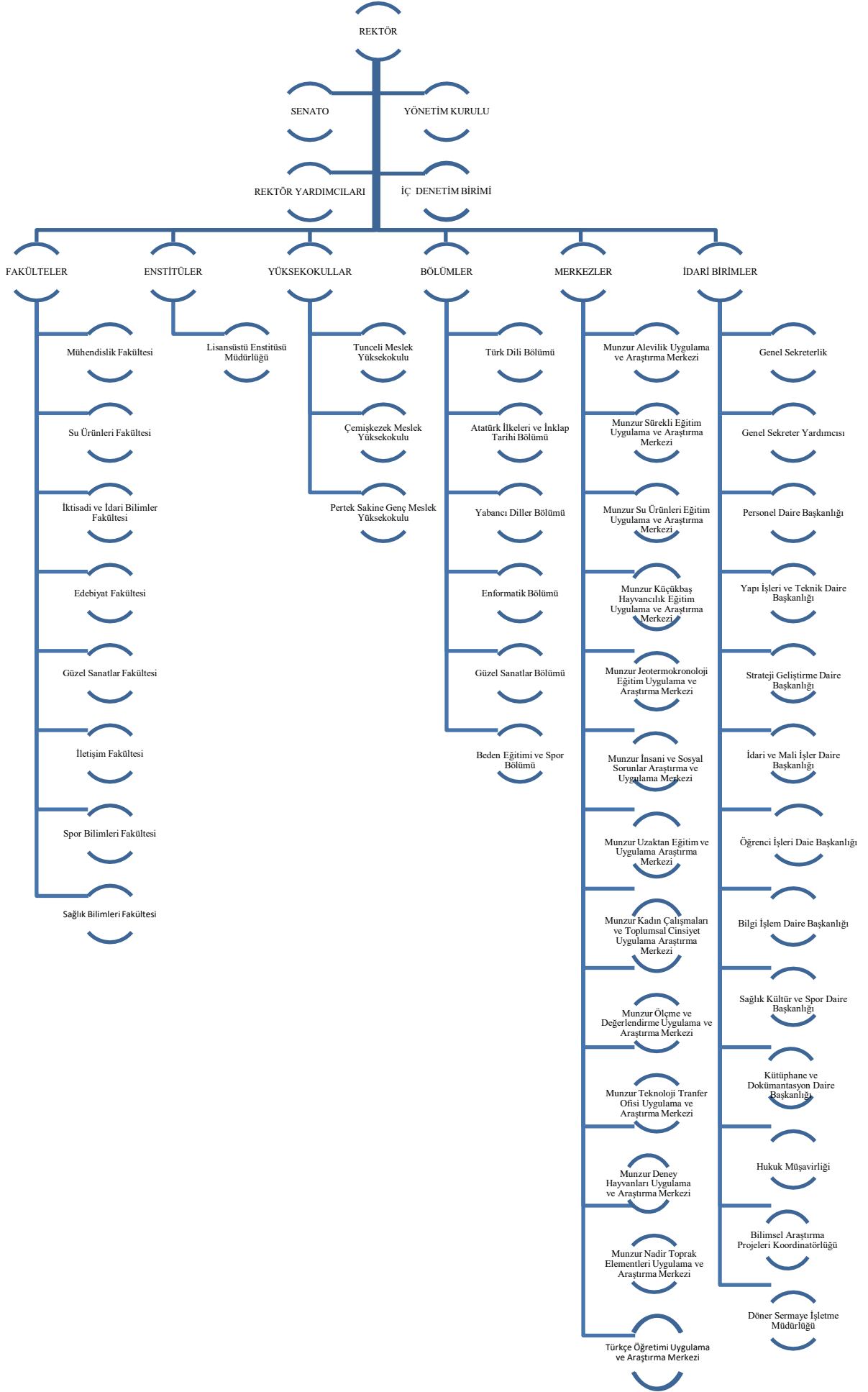

Şekil 1. Munzur Üniversitesi Organizasyon Şeması

3. FİZİKSEL KAYNAKLAR

A. FİZİKSEL VARLIKLAR

1. KURUM YAPILARI

Munzur Üniversitesi Tunceli'nin Aktuluk Mahallesinde Kampus içinde kurulmuş olup, farklı yerleşim alanına yayılmış bulunan yerleşkelerde faaliyetlerini sürdürmektedir.

Aşağıdaki tablolarda fiziksel alanların bilgileri gösterilmiştir:

Tablo 1: Yerleşkeler ve Hizmet Birim / Binaların Dağılımı

YERLEŞKE ADI	BİRİM / BİNA ADI
AKTULUK KAMPÜS YERLEŞKESİ	Rektörlük Binası
	Mühendislik Fakültesi
	Edebiyat Fakültesi
	İktisadi ve İdari Bilimler Fakültesi
	Su Ürünleri Fakültesi
	Güzel Sanatlar ve Mimarlık Fakültesi
	İletişim Fakültesi
	Spor Bilimler Fakültesi
	Sağlık Bilimleri Fakültesi
	Tunceli Meslek Yüksek Okulu
	Lisansüstü Enstitüsü Müdürlüğü
	İngilizce Hazırlık Binası
	AR-GE Laboratuvar. Binası
	Eğitim Öğretim Laboratuvar Binası
	Nadir Toprak Elementleri Uygulama ve Araştırma Merkezi
	Merkezi Kütüphane
	Kongre ve Kültür Merkezi
	Kapalı Spor Salonu
	Kapalı Yüzme Havuzu
	Kreş-Anaokulu
	İdari Hizmet Binası
	Merkezi Yemekhane Binası
	Misafirhane
	Sosyal Tesis Binası (Rektörlük Konutu)
	Sosyal Yaşam Merkezi
	Kapalı ve Açık Spor Sahaları
MUSEM-Gençlik Evi	
Aktuluk Kampus Lojmanları	
Isı Merkezi	
Garaj Amirliği	
PERTEK SAKİNE GENÇ YERLEŞKESİ	Pertek Sakine Genç Meslek Yüksek Okulu
	Deney Hayvanları Uygulama ve Araştırma Merkezi
ÇEMİŞGEZEK YERLEŞKESİ	Çemişgezek Meslek Yüksek Okulu
HOZAT YERLEŞKESİ	Büro Yönetimi ve Yönetici Asistanlığı Programı
	Sosyal Hizmetler Programı
PÜLÜMÜR YERLEŞKESİ	Büro Yönetimi ve Yönetici Asistanlığı Programı
ATATÜRK MAHALLESİ	Arıkanlar Lojmanı ve Rektörlük Eski Konut Bölümü

Tablo 2: Munzur Üniversitesi Toplam Fiziki Kaynakları (m²)

BİNA	BİNA ADI	YAPILIŞ AŞAMASI	TOPLAM KAPALI ALAN	EĞİTİM ALANI		İDARİ ALAN	SOSYAL ALAN					DİĞER
				DERSLİK	LABORATUVAR		İDARİ-OFİS	KONFERAN S SEMİNER GÖSTERİ	YEMEKHANE	KANTİN KAFETERYA	SPOR ALANI	
1	İDARİ BİRİMLER BİNASI	1.ETAP	4.745,00	-	90,00	2.511,00	-	-	45,00	-	-	2.099,00
2	AR-GE LAB. BİNASI	1.ETAP	9.699,00	-	5.996,00	208,00	-	-	-	-	-	3.495,00
3	EĞİTİM. ÖĞRT. LAB. BİNASI	1.ETAP	7.648,00	-	3.844,00	208,00	-	-	-	-	-	3.596,00
4	İNGİLİZCE HAZIRLIK OKULU BİNASI	1.ETAP	8.994,00	3.224,00	-	259,00	582,00	-	224,00	-	-	4.705,00
5	MÜHENDİSLİK FAKÜLTESİ	1.ETAP	11.016,00	3.535,00	-	1.711,00	-	-	110,00	-	-	5.660,00
6	LOJMAN A BLOK 3+1	1.ETAP	1.173,00	-	-	-	-	-	-	-	-	1.173,00
7	LOJMAN B BLOK 3+1	1.ETAP	1.173,00	-	-	-	-	-	-	-	-	1.173,00
8	LOJMAN C BLOK 3+1	1.ETAP	1.507,00	-	-	-	-	-	-	-	-	1.507,00
9	LOJMAN D BLOK 3+1	1.ETAP	1.507,00	-	-	-	-	-	-	-	-	1.507,00
10	İSİ MERKEZİ BİNASI	1.ETAP	1.865,00	-	-	69,00	-	-	-	-	-	1.796,00
11	REKTÖRLÜK İDARE BİNASI	1.ETAP	3.132,00	-	-	1.287,00	-	-	-	-	-	1.845,00
12	REKTÖRLÜK KONUTU	1.ETAP	548,00	-	-	-	-	-	-	-	-	548,00
13	MERKEZİ YEMEKHANE BİNASI	1.ETAP	4.450,00	-	-	50,00	-	4.400,00	-	-	-	-
14	GENÇLİK EVİ	1.ETAP	156,00	-	-	30,00	66,00	-	-	-	-	60,00
15	KAPALI SPOR SALONU	1.ETAP	3.306,00	-	-	-	-	-	-	-	3.306,00	-
16	BÜYÜK KAFETERYA	1.ETAP	428,00	-	-	-	-	-	428,00	-	-	-
17	KÜÇÜK KAFETERYA	1.ETAP	215,00	-	-	-	-	-	215,00	-	-	-
18	SOSYAL YAŞAM MERKEZİ	2.ETAP	3.772,00	-	-	16,65	118,32	1.229,10	60,16	-	2.347,77	-
19	İKTİSADİ İDARİ BİRİMLER FAKÜLTESİ	2.ETAP	15.022,41	3.580,68	-	1.762,23	-	-	74,03	-	-	9.605,47
20	EDEBİYAT FAKÜLTESİ	2.ETAP	9.619,42	2.788,48	-	1.635,48	-	-	32,56	-	-	5.162,90
21	GÜZEL SANATLAR FAKÜLTESİ	2.ETAP	9.619,42	2.788,48	-	1.635,48	-	-	32,56	-	-	5.162,90
22	SAĞLIK BİLİMLERİ FAKÜLTESİ	2.ETAP	9.619,42	2.788,48	-	1.635,48	-	-	32,56	-	-	5.162,90
23	GARAJ AMİRLİĞİ	2.ETAP	1.938,82	-	-	162,40	-	-	-	-	-	1.776,42
24	KREŞ VE GÜNDÜZ BAKİMEVİ	2.ETAP	1.095,29	266,40	-	94,49	-	111,64	-	-	-	622,76
25	KAPALI YÜZME HAVUZU	2.ETAP	1.960,20	-	-	82,45	-	-	34,65	642,33	1.200,77	-
26	MERKEZİ DEKANLIKLAR BİNASI	2.ETAP	6.205,00	-	-	1.879,94	692,80	-	16,40	-	-	3.615,86
27	KONGRE VE KÜLTÜR MERKEZİ	2.ETAP	4.287,00	-	-	87,11	1.443,10	-	169,83	-	2.586,96	-
28	MİSAFİRHANE	2.ETAP	3.884,94	-	-	154,42	-	456,80	-	238,00	3.035,72	-
29	KÜTÜPHANE	2.ETAP	5.845,55	-	-	1.266,40	-	-	-	-	4.579,15	-
30	LOJMAN A BLOK 3+1	2.ETAP	1.216,00	-	-	-	-	-	-	-	-	1.216,00
31	LOJMAN B BLOK 3+1	2.ETAP	1.216,00	-	-	-	-	-	-	-	-	1.216,00
32	LOJMAN C BLOK 3+1	2.ETAP	1.216,00	-	-	-	-	-	-	-	-	1.216,00
33	LOJMAN D BLOK 3+1	2.ETAP	1.551,00	-	-	-	-	-	-	-	-	1.551,00
34	LOJMAN A BLOK 2+1	2.ETAP	1.003,40	-	-	-	-	-	-	-	-	1.003,40
35	LOJMAN B BLOK 2+1	2.ETAP	1.003,40	-	-	-	-	-	-	-	-	1.003,40
36	LOJMAN C BLOK 2+1	2.ETAP	1.003,40	-	-	-	-	-	-	-	-	1.003,40
37	LOJMAN D BLOK 2+1	2.ETAP	1.273,00	-	-	-	-	-	-	-	-	1.273,00
38	LOJMAN E BLOK 2+1	2.ETAP	1.003,40	-	-	-	-	-	-	-	-	1.003,40
39	LOJMAN F BLOK 2+1	2.ETAP	1.003,40	-	-	-	-	-	-	-	-	1.003,40
40	LOJMAN G BLOK 2+1	2.ETAP	1.003,40	-	-	-	-	-	-	-	-	1.003,40
41	LOJMAN H BLOK 2+1	2.ETAP	1.273,00	-	-	-	-	-	-	-	-	1.273,00
42	LOJMAN A BLOK 1+1	2.ETAP	1.222,10	-	-	-	-	-	-	-	-	1.222,10
43	LOJMAN B BLOK 1+1	2.ETAP	1.222,10	-	-	-	-	-	-	-	-	1.222,10
44	LOJMAN C BLOK 1+1	2.ETAP	961,00	-	-	-	-	-	-	-	-	961,00
45	LOJMAN D BLOK 1+1	2.ETAP	961,00	-	-	-	-	-	-	-	-	961,00
46	REKTÖRLÜK KONUTU	ATATÜRK	703,00	-	-	-	-	-	-	-	-	703,00
47	ARIKAN LOJMANLARI	ATATÜRK	2.230,00	-	-	-	-	-	-	-	-	2.230,00
50	PERTEK MYO	PERTEK	3.736,00	780,00	-	562,00	-	150,00	-	-	-	2.244,00
51	ÇEMİŞGEZEK MYO	Ç.GEZEK	2.061,00	421,00	102,00	150,00	-	100,00	-	-	-	1.288,00
52	PÜLÜMÜR MYO	PÜLÜMÜR	1.050,00	140,00	54,00	70,00	-	195,00	-	-	-	591,00
53	PERTEK KÜÇÜKBAŞ HAYVANCILIK	PERTEK	750,00	-	-	-	-	-	-	-	-	750,00
54	HOZAT MYO	HOZAT	1.589,00	454,00	100,00	150,00	-	100,00	-	-	-	785,00
TOPLAM			164.682,07	20.766,52	10.186,00	17.677,53	2.902,22	6.742,54	1.474,75	880,33	17.056,37	86.995,81

Tablo 3: Yemekhaneler, Sosyal Tesisler

YEMEKHANELER	ADET	ALAN (m ²)	KAPASİTE/KİŞİ
Öğrenci Yemekhanesi	1	1.500	840
Personel Yemekhanesi	1	439	360
Sosyal Tesis Yemekhanesi	1	548	80
Misafirhane Yemekhanesi	1	456	240
Kreş ve Gündüz Bakımevi Yemekhanesi	1	111	72
Sosyal Yaşam Merkezi Yemekhanesi	1	1299	800
TOPLAM	6	4.335	2.392

Tablo 4: Spor Alanları

BULUNDUĞU YERLEŞKE	SPOR TESİSİ/SAHASI	FİZİKSEL BÜYÜKLÜK (m ²)
Aktuluk Kampüsü	Kapalı Spor Salonu	3.306
Aktuluk Kampüsü	Büyük Futbol Sahası	4.050
Aktuluk Kampüsü	Küçük Futbol Sahası	1.125
Aktuluk Kampüsü	Voleybol - Basketbol Sahası	608
Aktuluk Kampüsü	Tenis Sahası	276
Aktuluk Kampüsü	Yüzme Havuzu Binası	1.960
TOPLAM		11.325

Tablo 5: Kantinler, Kafeteryalar ve Diğer Hizmet Alanları

HİZMET ALAN ADI	ADET
Kantin/Kafeterya/Cafe	7
Kırtasiye	1
ATM	2
Otopark	14
TOPLAM	24

Tablo 6. Munzur Üniversitesi Toplam Lojman Bilgileri

SIRA NO	LOJMANLAR	ALAN (m ²)	ADET
1	Rektörlük Konutu	521,00	1
2	Rektörlük Konut Binası Lojmanları	182,00	2
3	Arıkan Lojmanları	2.230,00	13
7	Lojman A Blok	1.173,00	8
8	Lojman B Blok	1.173,00	8
9	Lojman C Blok	1.507,00	8
10	Lojman D Blok	1.507,00	8
11	Pertek Deney Hayvanları Tesis Lojmanı	125,00	1
12	Lojman A Blok/3+1	1.216,00	8
13	Lojman B Blok/3+1	1.216,00	8
14	Lojman C Blok/3+1	1.216,00	8
15	Lojman D Blok/3+1	1.551,00	8
16	Lojman A Blok/2+1	1.003,40	8
17	Lojman B Blok/2+1	1.003,40	8
18	Lojman C Blok/2+1	1.003,40	8
19	Lojman D Blok/2+1	1.273,00	8
20	Lojman E Blok/2+1	1.003,40	8
21	Lojman F Blok/2+1	1.003,40	8
22	Lojman G Blok/2+1	1.003,40	8
23	Lojman H Blok/2+1	1.273,00	8
24	Lojman A Blok/1+1	1.222,10	16
25	Lojman B Blok/1+1	1.222,10	16
26	Lojman C Blok/1+1	961,00	16
27	Lojman D Blok/1+1	961,00	16
TOPLAM		26.549,60	209

Tablo 7. Munzur Üniversitesi İlçelerdeki Fiziki Alanlar

Bina	İlçe Binaları	Alan	Derslik	Lab.	İdari	Konf.	Yemek.	Kantin	Diğer
2	Pertek Sakine Genç MYO	3.736	780	0	562	0	150	0	2.244
3	Çemişgezek MYO	2.061	421	102	150	0	100	0	1.288
4	Pülümür Programı	1.050	140	54	70	0	195	0	591
6	Pertek Deney Hayvanları	750	0	0	0	0	0	0	750
7	Hozat Programı	1.589	454	100	150	0	100	0	785
Toplam (m²)		9.186	1.795	256	932	0	545	0	5.658

Tablo 8. Munzur Üniversitesi Yerleşkelerine Göre Toplam Fiziki Alan Bilgisi

Merkez / İlçeler	Kapalı Alan	Açık Alan	Toplam
Merkez	155.496,07	525.601	681.097,41
Çemişgezek	2061	708,52	2.769,52
Pertek	4486	23390,68	27.876,68
Hozat	1589	1889,64	3.478,64
Pülümür	1050	830,1	1.880,10
Toplam (m²)	164.682,07	552.420,28	717.102,35



Tablo 9. Munzur Üniversitesi Mevcut Yatırımlarının Sektörlere Göre Dağılımı

Derslik ve Merkezi Birimler (DAP)	Lojman ve Sosyal Tesis (DAP)	Açık ve Kapalı Spor Tesisleri (DAP)	Kampüs Altyapısı (DAP)
İdari Birimler Binası	32 Adet Personel Lojmanı 1.Etap	Kapalı Spor Salonu	Isı Merkezi Binası
Ar-Ge Laboratuvar Binası	160 Adet Personel Lojmanı 2.Etap	Kapalı Yüzme Havuzu Binası	Sosyal Yaşam Merkezi
Eğitim Öğrt. Laboratuvar Binası	13 Adet Arıkan Lojmanları		
İngilizce Hazırlık Okulu Binası	1 Adet Rektörlük Konutu Aktuluk Mah.		
Mühendislik Fakültesi	2 Adet Rektörlük Konutu Atatürk Mah.		
Rektörlük İdare Binası	1 Adet Pertek Deney Hayvanları		
Merkezi Yemekhane Binası			
Edebiyat Fakültesi			
İktisadi İdari Birimleri Fakültesi			
Meslek Yüksekokulu			
Sağlık Yüksekokulu			
Garaj Amirliği Binası			
Kreş ve Anaokulu Binası			
Merkezi Dekanlıklar Binası			
Kongre ve Kültür Merkezi			
Misafirhane			
Merkezi Kütüphane Binası			
Büyük-Küçük Kafeteryalar			



2. KURUM TAŞITLARI

Üniversitemize ait taşıtların ayrıntılı veriler, aşağıdaki tabloda gösterilmektedir.

Tablo 10: Toplam Kurum Taşıtları

CİNSİ	ADEDİ	AÇIKLAMA
Binek Otomobil	7	
Pick-up	2	
Pick-up	1	Kamyonet, arazi hizmetleri için sürücü dahil 3 veya 6 kişilik
Midibüs	2	Sürücü dahil en fazla 17 kişilik
Otobüs	3	Sürücü dahil en az 27 en fazla 40 kişilik
Kamyon	1	Kamyon şasi-kabin tam yüklü ağırlığı en az 12.000 kg.
Kamyon	1	Kamyon şasi-kabin tam yüklü ağırlığı en az 17.000 kg.
Kazıcı Yüklenici	1	
TOPLAM	18	

B. BİLGİ VE BİLİŞİM KAYNAKLARI

1. Kütüphane Kaynakları

Kütüphane ve Dokümantasyon Daire Başkanlığı'na bağlı merkezi kütüphanede yer alan toplam kaynak sayısı aşağıdaki tablo ile gösterilmiştir.

Tablo 11: Kütüphane Kaynakları

KAYNAK TÜRÜ	ADET
Basılı Kitap Sayısı	22.779
Elektronik Kitap Sayısı	54.140
Veri Tabanı Sayısı	43
Elektronik Dergi Sayısı	42.403
Basılı Dergi sayısı	500
Basılı Tez Sayısı	158
Elektronik Tez Sayısı	5.896.910
İntihal Programı	3

ÜNİVERSİTEMİZİN KÜTÜPHANESİNDE KULLANILAN VERİ TABANLARI

Tablo 12: Veri Tabanları

A- ÜNİVERSİTEMİZCE SATIN ALINARAK HİZMETE SUNULAN VERİ TABANLARI					
1	Yordam Kütüphane otomasyon Sistemi				
2	ÜBYS Üniversite Belge Yönetim Sistemi				
3	TÜBESS				
4	KİTS				
5	DSpace				
B- TÜBİTAK-ULAKBİM-EKUAL ARACILIĞI İLE HİZMETE SUNULAN VERİ TABANLARI					
1	Annual Reviews	17	Education Index Retrospective	32	Military Big Data
2	Academic Search Ultimate	18	European Views of the Americas: 1493 to 1750	33	Ovid Total Access Collection
3	Business Source Ultimate	19	GreenFILE	34	ProQuest Dissertations & Theses
4	Central & Eastern European Academic Source	20	Humanities & Social Sciences Index Retrospective	35	ScienceDirect Freedom Collection
5	ERIC	21	Library, Information Science & Technology Abstracts	36	Scopus
6	MasterFILE Complete	22	MEDLINE	37	SpringerLink Palgrave Adis Dergileri
7	MasterFILE Reference eBook Collection	23	Newswires	38	Taylor & Francis
8	Newspaper Source Plus	24	Social Sciences Index Retrospective: 1907-1983 (H.W. Wilson)	39	Turnitin
9	OpenDissertations	25	DynaMed	40	Web of Science
10	Regional Business News	26	Teacher Reference Center	41	Wiley Online Library
11	The Belt and Road Initiative Reference Source	27	Emerald Premier eJournal	42	BMJ Journals 2007-2009 yılları arasındaki kaynaklar
12	TR Dizin	28	IEEE	43	BMJ Journals 2007-2009 yılları arasındaki kaynaklar
13	Applied Science & Business Periodicals Retrospective	28	İntihal.net (Akademik İntihal)		
14	Applied Science & Technology Index Retrospective	29	iThenticate		
15	Art Index Retrospective	30	JSTOR Archive Journal Content		
16	Business Periodicals Index Retrospective	31	Mendeley		

2. YAZILIMLAR

2.1. Üniversite Bilgi Yönetim Sistemi

Üniversite Bilgi Yönetim Sistemi (UBYS), kurumumuzdaki tüm süreçlerinin bilgisayar ortamında yapılmasına olanak sağlayan web tabanlı bir bilgisayar yazılımıdır. Üniversite Bilgi Yönetim Sistemi (UBYS) kapsamında kullanılan modüller:

2.2. Elektronik Belge Yönetim Sistemi

Elektronik Belge Yönetim Sistemi, tüm elektronik belge süreçlerinin yönetimini sağlayan ve Üniversite Bilgi Yönetim Sisteminin diğer tüm modülleriyle bütünleşik olarak çalışabilen bir yazılımdır. Kurumun iş akış süreçlerine uygun olarak tüm elektronik belge ve dokümanların resmi yazışma usul ve esaslarına göre üretilmesi, elektronik/mobil olarak imzalanması, dağıtılması ve takibini sağlar. Bunun yanı sıra, KEP, EYP, E-Tebliğat ve diğer E-Devlet entegrasyonları ile birlikte, belge paylaşımını hızlı, kolay ve verimli hale getirir. Böylelikle etkileşimli ve sürdürülebilir bir kurum altyapısı oluşturulmasına yardımcı olarak zaman ve işgücü tasarrufu sağlar.

2.3. Personel Bilgi Sistemi

Personel Bilgi Sistemi, personel daire başkanlığı tarafından yürütülen tüm süreçler ile akademik birimler tarafından yürütülen personel işlemlerinin mevzuata uygun olarak daha hızlı ve hatasız olarak yapılmasını sağlayan yazılımdır. Personel bilgi sistemi, kadroların tanımlanmasından raporlanmasına, ilana çıkılmasından atama aşamasına, idari ve akademik personellerin atamasından ayrılmasına kadar olan tüm süreçlerin hızlı ve doğru olarak yönetilmesini sağlar.

2.4. Öğrenci Bilgi Sistemi

Öğrenci Bilgi Sistemi, Ön lisans, Lisans, Yüksek Lisans, Doktora, Yabancı Dil Hazırlık gibi birçok farklı yapıdaki öğrencilerin başvuru ve kayıtlanmasından mezuniyetine kadar olan tüm akademik süreçlerinin hatasız ve eksiksiz olarak yürütülmesini sağlayan yazılımdır.

2.5. Servis Talep Takip İşlemleri Sistemi

Servis Talep Takip İşlemleri Sistemi, kullanıcıların karşılaştıkları sorunların ve taleplerin kayıt altına alındığı, taleplerle ilgili tüm süreçlerin takip edilip yönetilebildiği ÜBYS modülüdür.

2.6. Ek Ders Bilgi Sistemi

Ek ders bilgi sistemi, öğretim elemanlarının haftalık ders yükü bildirimlerinin ve sınav ücret formlarının hazırlandığı sistemdir.

2.7. SKS Yönetim Bilgi Sistemi

Öğrenci topluluk ve etkinlik süreçleri sistem üzerinden yürütülmesini sağlayan yazılımdır.

2.8. Online Toplantı Sistemi

Çevrimiçi toplantılarda ÜBYS üzerinden toplantı planı oluşturulması ve toplantının ÜBYS üzerinden gerçekleştirilmesini amaçlayan sistemdir.

2.9. Online İlişik Kesme Süreci

Mezuniyet işlemleri başlatılan öğrencilerin otomatik olarak öğrencilerin ilişik kesme süreçlerini sistem üzerinden yapılabilmesini sağlayan yazılımdır.

2.10. Dilek Şikâyet Öneri Bilgi Sistemi

Kullanıcılar sistem üzerinden dilek, şikâyet ve öneri taleplerini iletebildiği girilen bu taleplerin kurum yetkilisi tarafından görüntülenip kontrol edilerek işlem yaptırılılabildiği sistemdir.

2.11. Anket Yönetim Sistemi

Sistem üzerinden her türlü soru tipine (tekli ve çoklu seçim, derecelendirme, matris, açıklama) göre anket oluşturulabilmeye yarayan sistemdir.

2.12. Mezun Takip Sistemi

Mezuniyet sonrası öğrencilerin süreçlerinin takip edilmesi amaçlanmaktadır.

2.13. Akademik Performans Bilgi Sistemi

Öğretim elemanına ait makale, patent, bildiri, proje vb. tüm bilgilerin tutulması amaçlanmaktadır.

2.14. Merkezi Antivirüs Yazılımı: Kurumumuz ağını ve bilgilerini korumak amacıyla güncel virüs tehditlerine karşı da korunmalarını sağlayan merkezi Eset Antivirüs Yazılımı alınmıştır.

2.15. BAP Otomasyonu: Üniversitemiz Bilimsel Araştırma Projeleri biriminin ihtiyaç duyduğu BAP Otomasyonu 2016 yılında alımı gerçekleştirilmiştir. Projelerin başvurusundan sonuçlandırılmasına kadar projelerin; satın alma ve muhasebe işlemleri, ara raporlar ve sonuç raporu, ek süre ve ek ödenek dahil tüm verilerin elektronik ortamda gerçekleştirilebilmesi ve izlenmesi amacıyla tasarlanmış ve öğretim elemanlarımızın kullanımına açılmıştır.

2.16. SPSS Programı: Üniversitemiz Akademik Birimlerimizin ihtiyaç duyduğu SPSS programı alınmıştır.

2.17. Monitör Yazılımları: Munzur Üniversitesi bilişim sistemlerini izlemek ve yönetmek için Zabbix, Netsight, Grafana gibi tamamen açık kaynak kodlu yazılımlar kurulmuştur.

2.18. YBYS Yemek Bilgi Yönetim Sistemi: Yemekhane otomasyonu, kampüs içerisindeki yemek hizmetlerini dijitalleştirerek kullanıcıların hızlı ve kolay bir şekilde yemek almasını sağlayan, ödeme işlemlerini entegre biçimde yöneten, stok takibini ve yemek planlamasını optimize eden, ayrıca anlık raporlama ve analiz imkânı sunarak operasyonel verimliliği artıran, zaman kazandıran ve insan iş yükünü azaltan akıllı bir sistemdir.

3. BİLİŞİM SİSTEMİ

• Munzur Üniversitesi Web Sayfası

Munzur Üniversitesi ana web sayfasının içeriği, tasarımı, kodlaması en son uluslararası standartlar ve başbakanlık kamu kurumları web sitesi hazırlama kılavuzuna uygun olarak tamamen yenilenmiştir

• Munzur Üniversitesi Akademik Birim Web Sayfaları

Munzur Üniversitesi bünyesindeki akademik birimlerin tamamı için ortak bir kontrol panelinden yönetilen web sayfaları hazırlanmıştır. Kontrol Panelinde dosya yükleme, içerik düzenleme ve duyuru ekleme sistemi bulunmaktadır.

• Munzur Üniversitesi İdari Birim Web Sayfaları

Munzur Üniversitesi bünyesindeki idari birimlerden talepte bulunan birimlere, akademik birimler için hazırlanan sayfalarla aynı altyapı kullanılarak ve aynı teknik özelliklere sahip fakat idari birimlere özel tasarımı olan web sayfaları oluşturulmuştur.

• E-Posta Hizmeti

Microsoft Office 365 e-posta hizmeti verilmektedir.

• Wi-fi Hizmeti

Munzur Üniversitesi olarak öğrenci, personel, misafirlerine kablosuz ağ hizmeti vermektedir.

• Munzur Üniversitesi Kimlik Sunucusu

Munzur Kimlik Sunucusu YETKİM ile entegre edilip personel ve öğrencilerin kurumla olan ilişkilerini doğrulamayı sağlayarak başta akademik veri tabanları olmak üzere üniversite personelleri ve öğrencilerine yönelik birçok fayda ve hizmete erişebilmeleri sağlanmaktadır.

Tablo 13: Bileşim Kaynakları

DONANIM TÜRÜ	ADET
SUNUCU	6
SWİTCH	197
AP CİHAZI	222
FİREWALL – SOFTWARE	3
KESİNTİSİZ GÜÇ KAYNAĞI	2
YEDEKLEME ÜNİTESİ	1
DEPOLAMA ÜNİTESİ	3
DATA DOMAIN	1
STORAGE	1
SAN SWİTCH	1
AP CONTROLLER	1



4. İNSAN KAYNAKLARI

Munzur Üniversitesinin toplam 874 kadrolu çalışanı bulunmaktadır. Bunların 496'sı akademik, 378'i ise idari personeldir. 2016-2025 yılları arasındaki akademik perssonel sayılarındaki değişim Şekil 2'de, akademik personel dağılımı Şekil 3'te, idari personel sayılarının gelişimi Şekil 4'te gösterilmiştir.

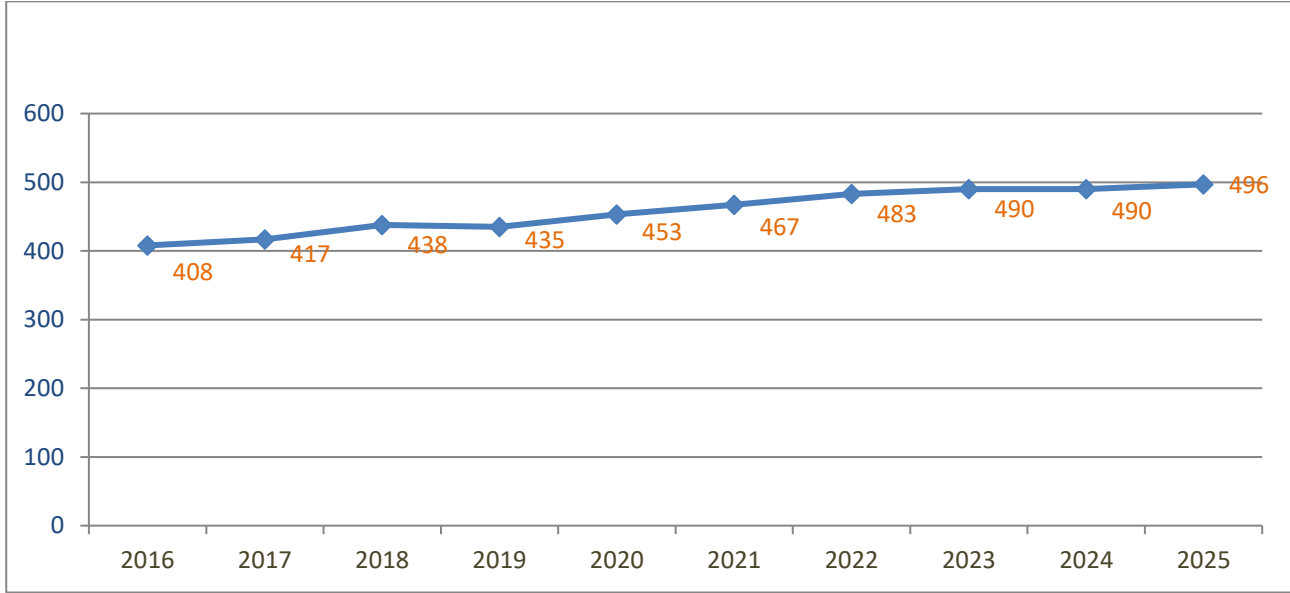

Şekil 2. Akademik Personel Sayısındaki Değişim

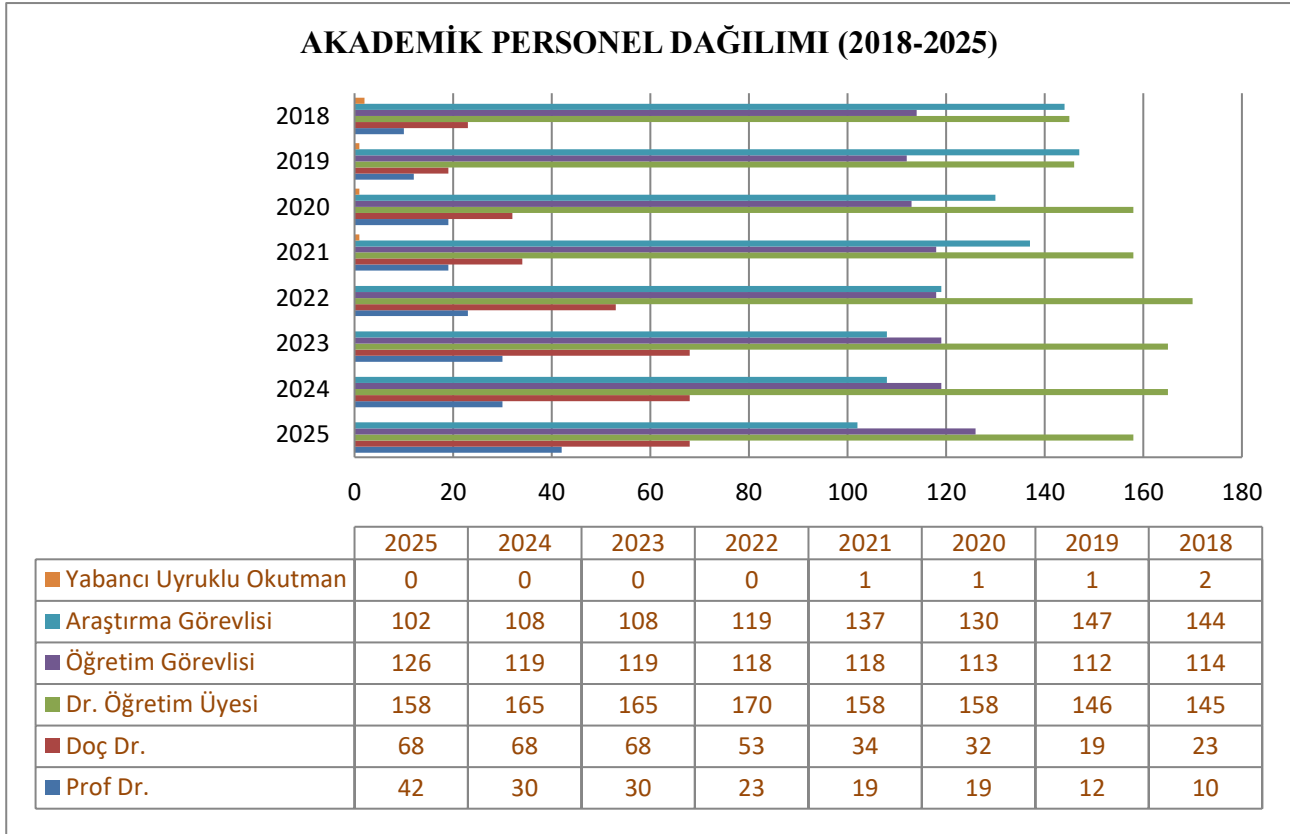

Şekil 3. Akademik Personel Dağılımı (2018-2025 Yılları)

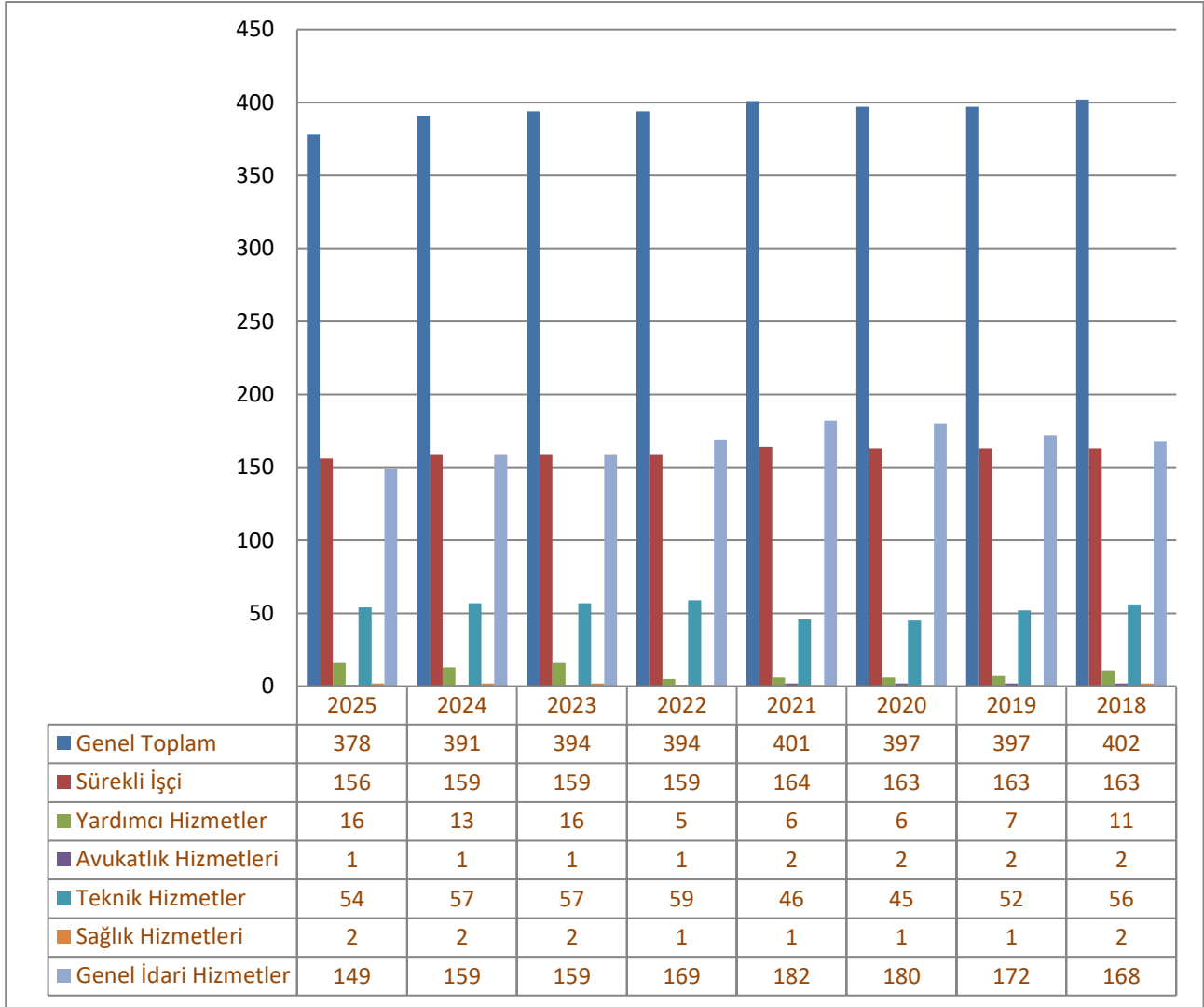

Şekil 4. İdari Personel Dağılımı (2018-2025 Yılları)

5. YILLAR İTİBARIYLA ÖĞRENCİ SAYILARI

Üniversitemizin temel taşları olan öğrencilerimize 40 alanda lisans, 38 alanda ön lisans, 32 alanda yüksek lisans ve 4 alanda doktora eğitimi verilmektedir.

2025 Yılı itibariyle toplam öğrenci sayımız 9546 kişidir. 2015 yılında 7683 olan öğrenci sayısı 2025 yılına gelindiğinde % 35 artışla 9546'ya ulaşmıştır. Yıllar itibariyle öğrenci sayısındaki değişim Şekil 4'te detaylı olarak verilmiştir.

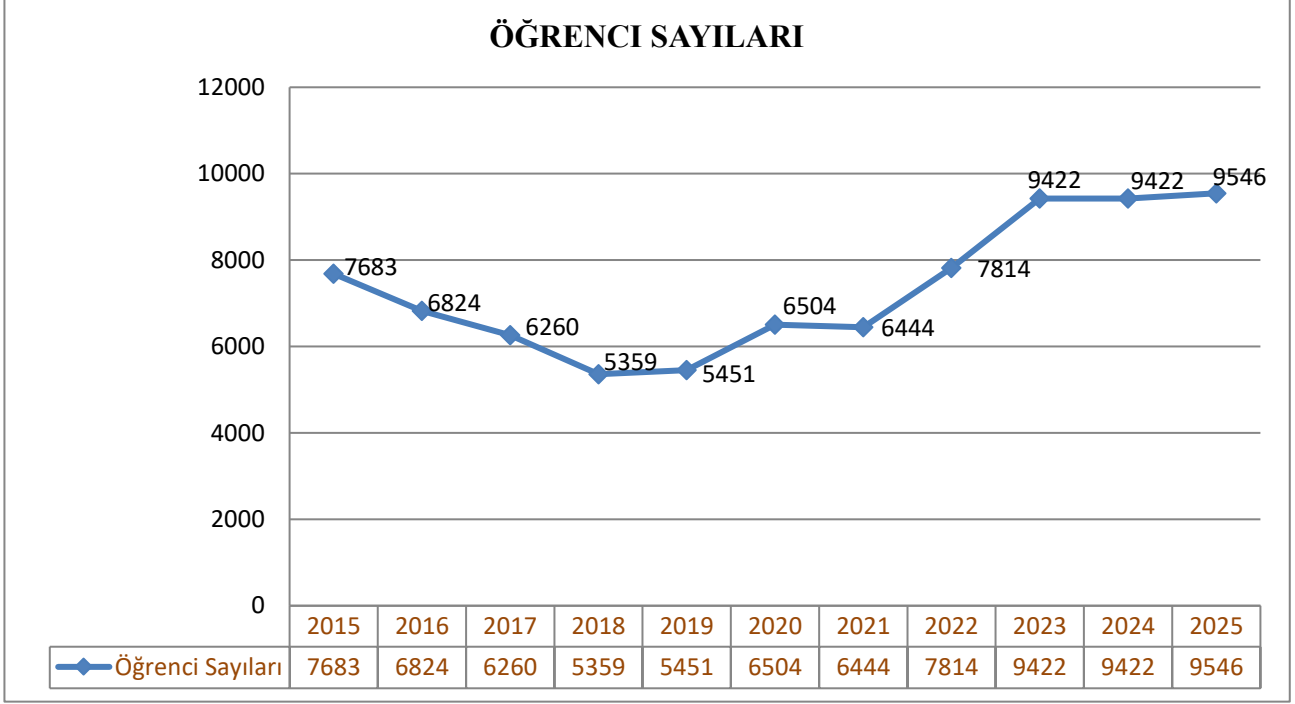

Şekil 4. 2015-2025 Yılları Arasında Toplam Öğrenci Sayılarındaki Değişim



2015-2025 yılları arasında birinci öğretim ve ikinci öğretim'deki öğrenci sayıları Şekil 5'te detaylı olarak gösterilmiştir. Şekil 5 incelendiğinde örgün öğretim öğrenci sayısının verilen yıllar itibariyle daha fazla olduğu görülmektedir.

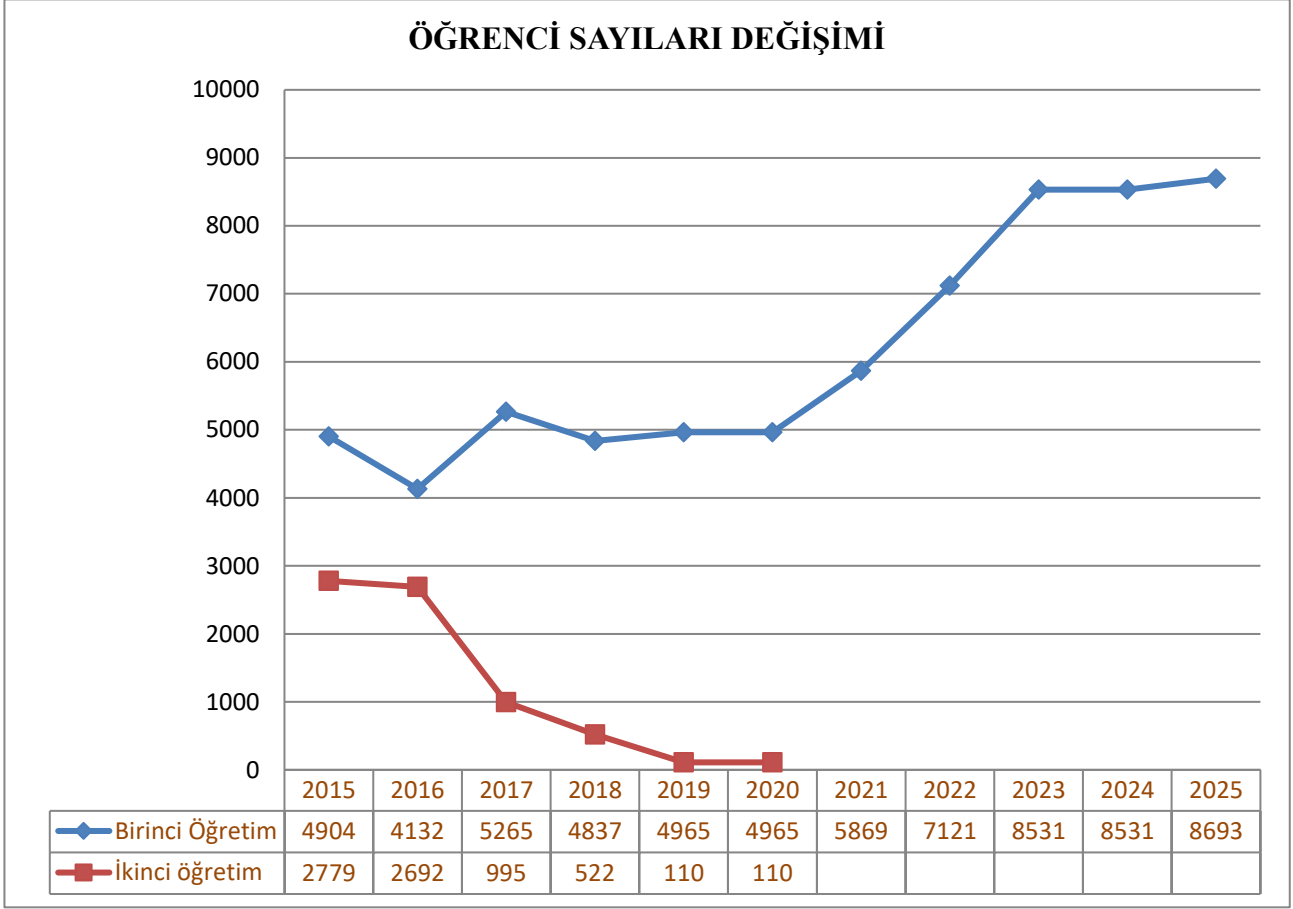

Şekil 5. 2015-2025 Yılları Arasında Öğrenci Sayılarındaki Değişimi



Tablo 14: Lisansüstü Eğitim Enstitüsü Öğrenci Sayıları

1.ÖĞRETİM		2.ÖĞRETİM		TOPLAM	
Erkek	Kadın	Erkek	Kadın	Erkek	Kadın
413	281	99	60	512	341

Tablo 15: Yabancı Uyruklu Öğrencilerin Uyuđu ve Birimlere Gre Dađılımları

BİRİM ADI	GELDİĐİ ÜLKE	CİNSİYETİ		TOPLAM
		ERKEK	KADIN	
EDEBİYAT FAKÜLTESİ	Özbekistan	0	1	1
	Nijerya	1	0	1
	Suriye	1	0	1
	Afganistan	1	0	1
TOPLAM		3	1	4
GÜZEL SANATLAR, TASARIM VE MİMARLIK FAKÜLTESİ	Türkiye	0	1	1
	Mısır	0	1	1
	Suriye	4	9	13
	İrak	1	0	1
	İran	1	0	1
TOPLAM		6	11	17
SAĐLIK BİLİMLERİ FAKÜLTESİ	Suriye	3	4	7
	Mısır	0	1	1
	Çin	0	1	1
TOPLAM		3	6	9
SPOR BİLİMLERİ FAKÜLTESİ	Suriye	1	0	1
MÜHENDİSLİK FAKÜLTESİ	Suriye	5	1	6
ÜNİVERSİTE TOPLAM		ERKEK 18	KADIN 19	TOPLAM 37



II. PERFORMANS BİLGİLERİ

A. TEMEL POLİTİKA VE ÖNCELİKLER

Munzur Üniversitesi Performans Programı, makro ölçekli, ulusal bazı dokümanlar ile idare Stratejik Planı'nda belirtilen vizyonu çerçevesinde hazırlanmaktadır. Makro ölçekte dokümanlardan Kalkınma Planı yükseköğretim kurumları açısından kısaca değerlendirilmiştir.

- Yükseköğretimde çeşitliliğinin artırılması sağlanacaktır
- Yükseköğretim sistemi küresel rekabet gücü olan, kalite odaklı ve dinamik bir yapıya kavuşturulacak; yükseköğretim kurumlarının niteliklerinin artırılmasına yönelik uygulamalara devam edilecektir.
- Üniversitelerin dijital çağa ayak uydurması ve bilgiye ulaşımında açık erişim ve açık bilim uygulamalarının hayata geçirilmesi amacıyla açık erişim altyapıları ile uyumu sağlanacaktır.
- Yükseköğretim kurumlarının kontenjanları, sektörel ve bölgesel beceri ihtiyaçları, üniversitelerin kapasiteleri, arz-talep dengesi ve mevcuttaki programların asgari doluluk oranları dikkate alınarak belirlenecek; eğitim-istihdam bağlantısı güçlendirilecektir.
- Mezunların kariyer süreçlerinin takibi ve mezun-üniversite işbirliğinin güçlendirilmesi için mezun izleme sistemi kurulacaktır.
- Yükseköğretim kurumlarının eğitim, araştırma ve yenilik çıktıklarına ilişkin verileri düzenli olarak takip edilecek ve raporlanacaktır.
- Yükseköğretim sistemindeki nitelikli uluslararası öğrenci sayısı artırılabilecektir.

ÜNİVERSİTEMİZİN TEMEL POLİTİKA VE ÖNCELİKLERİ

Bir eğitim kurumu olarak Üniversitemizin temel görevi, temel değerlerimiz çerçevesinde; fen bilimleri, sosyal bilimler, mühendislik ve teknoloji alanlarında, güncel ve ileri bilgi düzeyine sahip, üretken, yaratıcı, topluma ve çevreye saygılı, paylaşımcı, girişimci, takım çalışmasına yatkınlık yanında, liderlik niteliklerine de sahip, uluslararası düzeyde ve nitelikte çalışma yapabilen, bu çalışmalarını ulusal ve uluslararası düzeyde duyurabilen, uluslararası bilimsel etkinliklerde yer alabilen (konferans, yayın, kitap vb.), iş dünyası ve akademilerde tercih edilen üstün nitelikli mezunlar yetiştirmektir. Bu bağlamda Munzur Üniversitesi toplumun kendisinden beklediği görevin ve varlık nedeninin bilinciyle, ulusal ve uluslararası etkinliklerini sürdürürken;

- Akademik Özgürlük,
- Bilimsellik,
- Çağdaşlık,
- Çevrecilik,
- Evrensellik,
- Kalite,
- Katılımcılık,
- Öğrenci Odaklılık,

- Paylaşıcılık,
- Şeffaflık,
- Yenilikçilik
- Teknoloji Odaklılık

Temel değerlerine sürekli bağlı olacaktır.

MİSYONUMUZ;

21. yüzyılda ilimizin, bölgemizin, ülkemizin ve hatta tüm insanlığın çözüm bekleyen önemli problemleri olarak gördüğümüz; su, gıda ve enerji tüketimi sorunu; çevre kirliliği ve küresel felaketler; stratejik hammaddeler ve ileri teknoloji uygulamaları, kültür ve sanat, insani ve sosyal sorunlar konusunda ulusal ve uluslararası alanda kabul edilebilir, uygulanabilir ve sürdürülebilir çözümler üretmeye yönelik eğitim-öğretim ve ar-ge faaliyetleri gerçekleştirmek; yenilikçi düşünce anlayışına sahip bireyler yetiştirerek bilgi ve teknoloji üreten bir üniversite olmaktır.

VİZYONUMUZ;

Yenilikçi, dinamik ve katılımcı yapısıyla, girişimcilik ruhunu canlandırabilecek mesleki becerilerin geliştirilmesine odaklı eğitim sunarak, yaşamı zenginleştiren çalışmalar yapabilecek yetkin mezunlar veren ulusal ve uluslararası alanda başarıya sahip bir üniversite olarak ilerlemektir.

B. STRATEJİK AMAÇ VE HEDEFLER

A1. Eğitim ve öğretimin niteliğini geliştirmek	
H1	Akredite olan lisans ve lisansüstü programlarının sayısını 2024 yılına kadar en az 6 olması.
H2	Akredite olan lisans ve lisansüstü programlarının sayısını 2024 yılına kadar en az 6 olması.
H3	2024 yılının sonuna kadar, çift ana dal eğitimi sunan program sayısı %50 oranında arttırılacaktır.
H4	Uluslararası değişim programlarından yararlanan öğrenci sayısını son yıl itibari ile toplamda 300'e ulaştırmak.
H5	2024 yılı sonuna kadar lisans ve lisansüstü ders; harmanlanmış, uzaktan veya açık ders sayısı arttırılacaktır.

A2. Katma değer oluşturacak, bilime katkı sağlayacak, fikri hakların ekonomik faydaya dönüşmesini teşvik edecek araştırma faaliyetlerini en yüksek düzeye çıkarmak	
H1	Prestijli bilim/sanat dergilerinde Munzur Üniversitesi adresli yayın sayısı her yıl %10 oranında arttırılacaktır.
H2	Üniversite kaynaklı patent sayısını her yıl en az 1 adet arttırmak
H3	Laboratuvarların altyapı olanakları ve teknik donanımını geliştirmek ve uygulamalı birimlerdeki laboratuvarların tamamını akredite etmek.
H4	Üniversitemiz bünyesinde yürütülen bilimsel araştırma projeleri sayısını her yıl %20 arttırmak.
H5	2024 yılı sonuna kadar lisans ve lisansüstü ders; harmanlanmış, uzaktan veya açık ders sayısı arttırılacaktır.

A3. Kurumsal kapasiteyi arttırmak	
H1	Paydaşların memnuniyet düzeyini bir önceki yıla göre her yıl %5 arttırmak.
H2	Bütünleşik üniversite bilgi yönetim sisteminin kurulması.
H3	Mezunlar ile ilişkiler güçlendirilecektir.
H4	Mali yönetim yapısı geliştirilecektir.

A4. Girişimcilik kültürünü yaygınlaştırmak.	
H1	Girişimcilik eğitimi ve danışmanlık alan kişi sayısını %5, şirket sayısını her yıl %20 oranında arttırmak
H2	Üniversite-sanayi arasında gerçekleştirilen Ar-Ge proje/sözleşme sayısı her yıl bir önceki yıla göre 1 adet arttırmak ve Ar-Ge sözleşmelerinden elde edilen gelirleri %50 arttırmak

A5. Öğrenci sayısının artırılması	
H1	Yeni kurulan Spor Bilimleri Fakültesinde öğrenci sayısının 5. Yılın sonunda 900'e ulaşması.
H2	Güzel Sanatlar Fakültesinde öğrenci sayısının 500'e çıkarılması.

ALT PROGRAM HEDEFLERİ VE STRATEJİK PLAN İLİŞKİSİ

Kurum: MUNZUR ÜNİVERSİTESİ

Yıl: 2024

PROGRAM ADI	ALT PROGRAM ADI	ALT PROGRAM HEDEFLERİ	İLİŞKİLİ OLDUĞU STRATEJİK AMAÇ
ARAŞTIRMA, GELİŞTİRME VE YENİLİK	ARAŞTIRMA ALTYAPILARI	Ülkemizin bilgi birikiminin artırılmasına ve teknolojik gelişimine katkıda bulunmak üzere yükseköğretim kurumlarında araştırma altyapılarının kurulması ve kapasitelerinin güçlendirilmesi	- Katma değer oluşturacak, bilime katkı sağlayacak, fikri hakların ekonomik faydaya dönüşmesini teşvik edecek araştırma faaliyetlerini en yüksek düzeye çıkarmak
	YÜKSEKÖĞRETİMDE BİLİMSEL ARAŞTIRMA VE GELİŞTİRME	Yükseköğretim kurumlarında inovasyon amaçlı bilimsel çalışmaların artırılması	- Katma değer oluşturacak, bilime katkı sağlayacak, fikri hakların ekonomik faydaya dönüşmesini teşvik edecek araştırma faaliyetlerini en yüksek düzeye çıkarmak - Girişimcilik kültürünü yaygınlaştırmak
HAYAT BOYU ÖĞRENME	YÜKSEKÖĞRETİM KURUMLARI SÜREKLİ EĞİTİM FAALİYETLERİ	Toplumun tüm kesimlerine ihtiyaç duyduğu alanlarda eğitimler verilmesi, kamu kurum ve kuruluşları, özel sektör ve uluslararası kuruluşlarla iş birliğinin gelişmesine katkıda bulunulması	- Girişimcilik kültürünü yaygınlaştırmak
TEDAVİ EDİCİ SAĞLIK	TEDAVİ EDİCİ SAĞLIK	Tedavi edici sağlık hizmetinin erişilebilir ve etkili olarak sunulmasının sağlanması	
YÜKSEKÖĞRETİM HİZMETLERİ	ÖĞRETİM ELEMANLARININ MESLEKİ GELİŞİMİ	Alanında yetkin, araştırmacı, bilgi üreten ve aktaran akademisyenler yetiştirilmesi	- Kurumsal kapasiteyi artırmak - Katma değer oluşturacak, bilime katkı sağlayacak, fikri hakların ekonomik faydaya dönüşmesini teşvik edecek araştırma faaliyetlerini en yüksek düzeye çıkarmak
	ÖN LİSANS EĞİTİMİ, LİSANS EĞİTİMİ VE LİSANSÜSTÜ EĞİTİM	Mesleki yeterlilik sahibi ve gelişime açık mezunlar yetiştirilmesi	- Eğitim ve öğretimin niteliğini geliştirmek - Kurumsal kapasiteyi artırmak - Öğrenci sayısının artırılması
	YÜKSEKÖĞRETİMDE ÖĞRENCİ YAŞAMI	Yükseköğretim öğrencilerine sunulan beslenme ve barınma hizmetlerinin kalitesinin artırılması; öğrencilerin kişisel ve sosyal gelişimi desteklenerek yaşam kalitesinin yükseltilmesi	Kurumsal kapasiteyi artırmak

C-İDARE PERFORMANS BİLGİSİ

Bütçe Yılı: 2025

Program Adı: ARAŞTIRMA, GELİŞTİRME VE YENİLİK

Alt Program Adı: YÜKSEKÖĞRETİMDE BİLİMSEL ARAŞTIRMA VE GELİŞTİRME

Gerekçe ve Açıklamalar

İnovasyon odaklı araştırmaları ve girişimcilik faaliyetlerini destekleyerek, ülkemizin bilim ve teknoloji alanında uluslararası düzeyde gelişimine katkı sunmak üzere çeşitli alanlarda Bilimsel Araştırma Projeleri yürütülmektedir.

Alt Program Hedefi:

Yükseköğretim kurumlarında inovasyon amaçlı bilimsel çalışmaların artırılması

Performans Göstergeleri

Performans Göstergesi	Ölçü Birimi	2023	2024 Planlanan	2024 YS Gerç. Tahmini	2025 Hedef	2026 Tahmin	2027 Tahmin
1- Ar-ge'ye harcanan bütçenin toplam bütçeye oranı	Oran	0,14	0,25	0,22	0,26	0,32	0,42

Göstergeye İlişkin Açıklama: Ar-ge'ye harcanan bütçenin toplam bütçeye oranının artırılması hedeflenmiştir.

Hesaplama Yöntemi: Ar-ge'ye harcanan bütçenin toplam bütçeye oranı

Verinin Kaynağı: Bilimsel Araştırmalar Koordinatörlüğü ve Strateji Geliştirme Daire Başkanlığı

Sorumlu İdare:

Performans Göstergesi	Ölçü Birimi	2023	2024 Planlanan	2024 YS Gerç. Tahmini	2025 Hedef	2026 Tahmin	2027 Tahmin
2- Ar-ge sonucu ortaya çıkan ürünlere ilişkin alınan patent sayısı	Sayı	1	0	0	1	1	1

Göstergeye İlişkin Açıklama: Patent alınma çalışmaları devam etmektedir.

Hesaplama Yöntemi: Ar-ge sonucu ortaya çıkan ürünlere ilişkin alınan patent sayısı

Verinin Kaynağı: Bilimsel Araştırmalar Koordinatörlüğü ve Teknoloji Transfer Ofisi

Sorumlu İdare:

Performans Göstergesi	Ölçü Birimi	2023	2024 Planlanan	2024 YS Gerç. Tahmini	2025 Hedef	2026 Tahmin	2027 Tahmin
3-Ar-ge sonucu ticarileştirilen ürün sayısı	Sayı	0	0	0	0	0	1

Göstergeye İlişkin Açıklama: Ar-ge sonucunda ticarileşen ürün çalışmaları devam etmektedir

Hesaplama Yöntemi: Ar-ge sonucu ticarileşen ürün sayısı

Verinin Kaynağı: Teknoloji Transfer Ofisi

Sorumlu İdare:

Performans Göstergesi	Ölçü Birimi	2023	2024 Planlanan	2024 YS Gerç. Tahmini	2025 Hedef	2026 Tahmin	2027 Tahmin
4- Araştırma merkezleri gelir miktarı	TL	625.000	20.000	950.000	1.100.000	1.350.000	1.540.000

Göstergeye İlişkin Açıklama: Her yıl araştırma merkezlerin gelirlerinin artırılması hedeflenmiştir.

Hesaplama Yöntemi: Araştırma Merkezlerinin yıllık elde edilen gelir miktarı

Verinin Kaynağı: Araştırma Merkezleri ve Döner Sermaye İşletme Müdürlüğü

Sorumlu İdare:

Performans Göstergesi	Ölçü Birimi	2023	2024 Planlanan	2024 YS Gerç. Tahmini	2025 Hedef	2026 Tahmin	2027 Tahmin
5- Araştırma merkezlerinin sanayi ile yaptığı proje sayısı	Sayı	0	0	0	0	0	0

Göstergeye İlişkin Açıklama:

Hesaplama Yöntemi:

Verinin Kaynağı:

Sorumlu İdare:

Performans Göstergesi	Ölçü Birimi	2023	2024 Planlanan	2024 YS Gerç. Tahmini	2025 Hedef	2026 Tahmin	2027 Tahmin
6- BAP kapsamında desteklenen araştırma projeleri sayısı	Sayı	21	38	32	42	53	62

Göstergeye İlişkin Açıklama: Bap kapsamında desteklenen araştırma proje sayısının artırılması hedeflenmiştir.

Hesaplama Yöntemi: BAP kapsamında desteklenen araştırma proje sayısı

Verinin Kaynağı: Bilimsel Araştırmalar Koordinatörlüğü

Sorumlu İdare:

Performans Göstergesi	Ölçü Birimi	2023	2024 Planlanan	2024 YS Gerç. Tahmini	2025 Hedef	2026 Tahmin	2027 Tahmin
7- Öğretim elemanı başına düşen ar-ge proje sayısı	Sayı	0,04	0,07	0,14	0,16	0,18	0,18

Göstergeye İlişkin Açıklama: Öğretim elemanı başına düşen ar-ge proje sayısının artırılması amaçlanmıştır.

Hesaplama Yöntemi: Yıllık arge proje sayısı / Toplam öğretim eleman sayısı

Verinin Kaynağı: Bilimsel Araştırmalar Koordinatörlüğü ve Personel Daire Başkanlığı

Sorumlu İdare:

Performans Göstergesi	Ölçü Birimi	2023	2024 Planlanan	2024 YS Gerç. Tahmini	2025 Hedef	2026 Tahmin	2027 Tahmin
8- Patent, faydalı model ve endüstriyel tasarım başvuru sayısı	Sayı	0	1	3	1	2	3

Göstergeye İlişkin Açıklama: Patent faydalı model ve endüstriyel tasarım başvuru sayısı artırılması hedeflenmiştir

Hesaplama Yöntemi: Patent, faydalı model ve endüstriyel tasarım başvuru sayısı

Verinin Kaynağı: Teknoloji Transfer Ofisi ve Bilimsel Araştırmalar Koordinatörlüğü

Sorumlu İdare:

Performans Göstergesi	Ölçü Birimi	2023	2024 Planlanan	2024 YS Gerç. Tahmini	2025 Hedef	2026 Tahmin	2027 Tahmin
9- Ulusal ve uluslararası kuruluşlar tarafından desteklenen ar-ge projesi sayısı	Sayı	5	8	6	9	12	17

Göstergeye İlişkin Açıklama: Ulusal ve uluslararası kuruluşlar tarafından desteklenen ar-ge proje sayısının artırılması hedeflenmiştir.

Hesaplama Yöntemi: Ulusal ve uluslararası kuruluşlar tarafından desteklenen ar-ge projesi sayısı

Verinin Kaynağı: Bilimsel Araştırmalar Koordinatörlüğü

Sorumlu İdare:

Performans Göstergesi	Ölçü Birimi	2023	2024 Planlanan	2024 YS Gerç. Tahmini	2025 Hedef	2026 Tahmin	2027 Tahmin
10- Uluslararası endekslerde yer alan bilimsel yayın sayısı	Sayı	85	507	370	390	429	471

Göstergeye İlişkin Açıklama: Uluslararası endekslerde yer alan bilimsel yayın sayısının artırılması hedeflenmiştir.

Hesaplama Yöntemi: Uluslararası endekslerde yer alan bilimsel yayın sayısı

Verinin Kaynağı: Teknoloji Transfer Ofisi

Sorumlu İdare:

Alt Program Kapsamında Yürütülecek Faaliyet Maliyetleri

Faaliyetler	2024 Bütçe	2024 Harcama Haziran	2025 Bütçe	2026 Tahmin	2027 Tahmin
Yükseköğretim Kurumlarının Bilimsel Araştırma Projeleri	935.000	0	1.333.000	1.516.000	1.646.000
Bütçe İçi	935.000	0	1.333.000	1.516.000	1.646.000
Bütçe Dışı	0	0	0	0	0
T O P L A M	935.000	0	1.333.000	1.516.000	1.646.000
Bütçe İçi	935.000	0	1.333.000	1.516.000	1.646.000
Bütçe Dışı	0	0	0	0	0

Faaliyetlere İlişkin Açıklamalar:**Yükseköğretim Kurumlarının Bilimsel Araştırma Projeleri**

2547 Sayılı Kanun ve Yükseköğretim Kurumları Bilimsel Araştırma Projeleri Hakkında Yönetmelik ile diğer ilgili mevzuat kapsamında Bilimsel Araştırma Projelerine ilişkin iş, işlem ve süreçlere yönelik giderlerin yürütülmesi bu faaliyet altında izlenilmektedir.

Alt Program Adı: ARAŞTIRMA ALTYAPILARI

Gereke ve Açıklamalar

Üniversitemizin laboratuvar araştırma altyapı olanaklarını ve teknik donanımını iyileştirilmek üzere gerekli makine teçhizat cihazları alınmaktadır.

Alt Program Hedefi:

Ülkemizin bilgi birikiminin artırılmasına ve teknolojik gelişimine katkıda bulunmak üzere yükseköğretim kurumlarında araştırma altyapılarının kurulması ve kapasitelerinin güçlendirilmesi

Performans Göstergeleri

Performans Göstergesi	Ölçü Birimi	2023	2024 Planlanan	2024 YS Gerç. Tahmini	2025 Hedef	2026 Tahmin	2027 Tahmin
1- Araştırma altyapısı projesi tamamlanma oranı	Oran	0,57	10,07	0,15	0,25	0,5	0,6

Göstergeye İlişkin Açıklama: Teknoloji araştırma alt yapısının geliştirilmesi hedeflenmiştir.(Proje yenilenmiştir.)

Hesaplama Yöntemi: Yatırım programında gelen toplam miktar *100/ Toplam proje bedeli

Verinin Kaynağı: Bilimsel Araştırmalar Koordinatörlüğü

Sorumlu İdare:

Alt Program Kapsamında Yürütülecek Faaliyet Maliyetleri

Faaliyetler	2024 Bütçe	2024 Harcama Haziran	2025 Bütçe	2026 Tahmin	2027 Tahmin
Yükseköğretim Kurumları Araştırma Altyapısı Kurulması ve Geliştirilmesi	4.000.000	0	115.000.000	136.874.000	156.054.000
Bütçe İçi	4.000.000	0	115.000.000	136.874.000	156.054.000
Bütçe Dışı	0	0	0	0	0
T O P L A M	4.000.000	0	115.000.000	136.874.000	156.054.000
Bütçe İçi	4.000.000	0	115.000.000	136.874.000	156.054.000
Bütçe Dışı	0	0	0	0	0

Faaliyetlere İlişkin Açıklamalar:**Yükseköğretim Kurumları Araştırma Altyapısı Kurulması ve Geliştirilmesi**

2547 Sayılı Kanun ile diğer ilgili mevzuat kapsamında Üniversitemizin laboratuvar araştırma altyapı olanaklarını ve teknik donanımlarını iyileştirilmesi bu faaliyet altında izlenmektedir

Bütçe Yılı: 2025
Program Adı: HAYAT BOYU ÖĞRENME

Alt Program Adı: YÜKSEKÖĞRETİM KURUMLARI SÜREKLİ EĞİTİM FAALİYETLERİ
Gereke ve Açıklamalar

Üniversitemiz bünyesinde kurulan araştırma merkezleri tarafından; ihtiyaç duyulan alanlarda halkımızın her kesimine çeşitli eğitim, seminer ve mentörlük, danışmanlık hizmeti sunulmaktadır.

Alt Program Hedefi:

Toplumun tüm kesimlerine ihtiyaç duyduğu alanlarda eğitimler verilmesi, kamu kurum ve kuruluşları, özel sektör ve uluslararası kuruluşlarla işbirliğinin gelişmesine katkıda bulunulması

Performans Göstergeleri

Performans Göstergesi	Ölçü Birimi	2023	2024 Planlanan	2024 YS Gerç. Tahmini	2025 Hedef	2026 Tahmin	2027 Tahmin
1- Dezavantajlı gruplara yönelik sosyal entegrasyon ve kapsayıcılığa ilişkin yapılan faaliyet sayısı	Sayı	0	0	0	0	0	0

Göstergeye İlişkin Açıklama:

Hesaplama Yöntemi:

Verinin Kaynağı:

Sorumlu İdare:

Performans Göstergesi	Ölçü Birimi	2023	2024 Planlanan	2024 YS Gerç. Tahmini	2025 Hedef	2026 Tahmin	2027 Tahmin
2- Eğitim programlarına başvuran kişi sayısı	Sayı	1.080	200	200	250	280	300

Göstergeye İlişkin Açıklama: Toplumun ihtiyaç duyduğu her alanlarda eğitimler düzenlenmektedir.

Hesaplama Yöntemi: Araştırma Merkezine başvuran kişi sayısıdır.

Verinin Kaynağı: Munzur Üniversitesi Sürekli Eğitim Uygulama ve Araştırma Merkezi

Sorumlu İdare:

Performans Göstergesi	Ölçü Birimi	2023	2024 Planlanan	2024 YS Gerç. Tahmini	2025 Hedef	2026 Tahmin	2027 Tahmin
3- Mezunlara yönelik gerçekleştirilen faaliyet sayısı	Sayı	0	2	0	0	0	0

Göstergeye İlişkin Açıklama: Mezunlara yönelik gerçekleştirilen faaliyet sayısının artırılması hedeflenmiştir.

Hesaplama Yöntemi: Mezunlara yönelik gerçekleştirilen faaliyet sayısı

Verinin Kaynağı: Sağlık Kültür ve Spor Daire Başkanlığı

Sorumlu İdare:

Performans Göstergesi	Ölçü Birimi	2023	2024 Planlanan	2024 YS Gerç. Tahmini	2025 Hedef	2026 Tahmin	2027 Tahmin
4- Sürekli Eğitim Merkezi (SEM) ve Dil Merkezi (DİLMER) tarafından mesleki eğitime yönelik verilen sertifika sayısı	Sayı	0	150	40	45	50	50

Göstergeye İlişkin Açıklama: Mesleki eğitim alanda verilen sertifika sayısının artırılması hedeflenmiştir.

Hesaplama Yöntemi: Munzur Üniversitesi Sürekli Eğitim Uygulama ve Araştırma Merkezi tarafından mesleki eğitime yönelik verilen sertifika sayısı

Verinin Kaynağı: Munzur Üniversitesi Sürekli Eğitim Uygulama ve Araştırma Merkezi

Sorumlu İdare:

Performans Göstergesi	Ölçü Birimi	2023	2024 Planlanan	2024 YS Gerç. Tahmini	2025 Hedef	2026 Tahmin	2027 Tahmin
5- Tamamlanan sosyal sorumluluk projeleri sayısı	Sayı	0	0	0	0	0	0

Göstergeye İlişkin Açıklama:

Hesaplama Yöntemi:

Verinin Kaynağı:

Sorumlu İdare:

Performans Göstergesi	Ölçü Birimi	2023	2024 Planlanan	2024 YS Gerç. Tahmini	2025 Hedef	2026 Tahmin	2027 Tahmin
6- Üniversitenin çevrecilik alanlarında aldığı ödül sayısı	Sayı	0	0	0	0	0	0

Göstergeye İlişkin Açıklama:

Hesaplama Yöntemi:

Verinin Kaynağı:

Sorumlu İdare:

Alt Program Kapsamında Yürütülecek Faaliyet Maliyetleri

Faaliyetler	2024 Bütçe	2024 Harcama Haziran	2025 Bütçe	2026 Tahmin	2027 Tahmin
T O P L A M	0	0	0	0	0
Bütçe İçi	0	0	0	0	0
Bütçe Dışı	0	0	0	0	0

Faaliyetlere İlişkin Açıklamalar:

Bütçe Yılı: 2025

Program Adı: YÜKSEKÖĞRETİM

Alt Program Adı: ÖN LİSANS EĞİTİMİ, LİSANS EĞİTİMİ VE LİSANSÜSTÜ EĞİTİM

Gereke ve Açıklamalar

Lisans ve lisansüstü programlar akredite edilmekte, çift ana dal eğitimi sunan programlar artırılmakta, uluslararası değişim programları yürütülmekte, lisans ve lisansüstü ders verilerek hem eğitimde çeşitlilik hem de eğitimde kalite elde ederek mesleki yeterlilik sahibi ve gelişime açık mezunlar yetiştirilmesi sağlanmaktadır.

Alt Program Hedefi:

Mesleki yeterlilik sahibi ve gelişime açık mezunlar yetiştirilmesi

Performans Göstergeleri

Performans Göstergesi	Ölçü Birimi	2023	2024 Planlanan	2024 YS Gerç. Tahmini	2025 Hedef	2026 Tahmin	2027 Tahmin
1- Doktora eğitimini tamamlayanların sayısı	Sayı	1	10	1	2	3	3

Göstergeye İlişkin Açıklama: Yıllık doktora eğitimini tamamlayan kişi sayısının artırılması hedeflenmiştir.

Hesaplama Yöntemi: Doktora eğitimini tamamlayanların sayısı

Verinin Kaynağı: Yüksek lisans Enstitü Müdürlüğü

Sorumlu İdare:

Performans Göstergesi	Ölçü Birimi	2023	2024 Planlanan	2024 YS Gerç. Tahmini	2025 Hedef	2026 Tahmin	2027 Tahmin
2- Eğitim bilimleri kontenjan doluluk oranı	Oran	0	0	0	0	0	0

Göstergeye İlişkin Açıklama:

Hesaplama Yöntemi:

Verinin Kaynağı:

Sorumlu İdare:

Performans Göstergesi	Ölçü Birimi	2023	2024 Planlanan	2024 YS Gerç. Tahmini	2025 Hedef	2026 Tahmin	2027 Tahmin
3- Eğitimin program süresinde bitirilme oranı	Oran	66,09	85,17	74,13	82,61	83,55	85,13

Göstergeye İlişkin Açıklama: Yıllık eğitim programlarının süresinde bitirme oranının artırılması hedeflenmiştir.

Hesaplama Yöntemi: $(\text{Mezun olan öğrenci sayısı} \times 100) / \text{Mezun durumundaki öğrenci sayısı}$

Verinin Kaynağı: Öğrenci İşleri Daire Başkanlığı ve Yüksek lisans Enstitü Müdürlüğü

Sorumlu İdare:

Performans Göstergesi	Ölçü Birimi	2023	2024 Planlanan	2024 YS Gerç. Tahmini	2025 Hedef	2026 Tahmin	2027 Tahmin
4- Fen bilimleri kontenjan doluluk oranı	Oran	46,36	58,33	33,85	42,24	43,3	44,41

Göstergeye İlişkin Açıklama: Fen Bilimleri kontenjan doluluk oranının artırılması hedeflenmiştir.

Hesaplama Yöntemi: $(\text{Fen bilimleri alanından gelen öğrenci sayısı} \times 100) / \text{Toplam verilen fen bilimleri kontenjan sayısı}$

Verinin Kaynağı: Öğrenci İşleri Daire Başkanlığı ve Yüksek lisans Enstitü Müdürlüğü

Sorumlu İdare:

Performans Göstergesi	Ölçü Birimi	2023	2024 Planlanan	2024 YS Gerç. Tahmini	2025 Hedef	2026 Tahmin	2027 Tahmin
5- Kütüphanede bulunan basılı ve elektronik kaynak sayısı	Sayı	5.605.265	5.613.877	6.058.021	6.127.500	6.137.000	6.146.500

Göstergeye İlişkin Açıklama: Kütüphanede bulunan basılı ve elektronik kaynak sayısının artırılması hedeflenmiştir.

Hesaplama Yöntemi: Kütüphane taşınır bilgi sistemine kayıtlı kaynak sayısı

Verinin Kaynağı: Kütüphane ve Dokümantasyon Daire Başkanlığı

Sorumlu İdare:

Performans Göstergesi	Ölçü Birimi	2023	2024 Planlanan	2024 YS Gerç. Tahmini	2025 Hedef	2026 Tahmin	2027 Tahmin
6- Kütüphanede bulunan öğrenci başına düşen basılı ve elektronik kaynak sayısı	Sayı	594,91	612	643	645	646	647

Göstergeye İlişkin Açıklama: Kütüphanede bulunan basılı ve elektronik kaynak sayısının artırılması çalışmaları devam etmektedir.

Hesaplama Yöntemi: $\text{Kütüphanedeki basılı ve elektronik kitap sayısı} / \text{Üniversitemizin toplam öğrenci sayısı}$

Verinin Kaynağı: Kütüphane ve Dokümantasyon Daire Başkanlığı, Öğrenci İşleri Daire Başkanlığı ve Yüksek lisans Enstitü Müdürlüğü

Sorumlu İdare:

Performans Göstergesi	Ölçü Birimi	2023	2024 Planlanan	2024 YS Gerç. Tahmini	2025 Hedef	2026 Tahmin	2027 Tahmin
7- Kütüphaneden yararlanan kişi sayısı	Sayı	9.423	51.224	58.224	79.224	101.224	123.224

Göstergeye İlişkin Açıklama: Yıllık kütüphaneden yararlanan kişi sayısının artırılması hedeflenmiştir

Hesaplama Yöntemi: Toplam öğrenci sayısı + Toplam personel sayısı +Kütüphane Dokümantasyon sisteminden faydalanan diğer kişiler

Verinin Kaynağı: Kütüphane Dokümantasyon Daire Başkanlığı

Sorumlu İdare:

Performans Göstergesi	Ölçü Birimi	2023	2024 Planlanan	2024 YS Gerç. Tahmini	2025 Hedef	2026 Tahmin	2027 Tahmin
8- Lisansüstü öğrencilerin toplam öğrenciler içindeki payı	Oran	9,46	9,92	9,64	9,75	9,85	9,95

Göstergeye İlişkin Açıklama: Yıllık Lisansüstü öğrencilerin toplam öğrenciler içindeki payının artırılması hedeflenmiştir.

Hesaplama Yöntemi: (Enstitü öğrenci sayıları x 100) / Üniversitemizin toplam öğrenci sayıları

Verinin Kaynağı: Öğrenci İşleri Daire Başkanlığı ve Yüksek lisans Enstitü Müdürlüğü

Sorumlu İdare:

Performans Göstergesi	Ölçü Birimi	2023	2024 Planlanan	2024 YS Gerç. Tahmini	2025 Hedef	2026 Tahmin	2027 Tahmin
9- Öğrenci başına düşen eğitim alanı	Metrekare	3,29	3,37	3,27	3,3	3,33	3,37

Göstergeye İlişkin Açıklama: Yıllık öğrenci başına düşen eğitim alanı öğrenci sayısına bağlı olarak değişkenlik göstermektedir.

Hesaplama Yöntemi: Toplam eğitim alanı / Toplam öğrenci sayısı

Verinin Kaynağı: Öğrenci İşleri Daire Başkanlığı, Yüksek lisans Enstitü Müdürlüğü ve Yapı İşleri ve Teknik Daire Başkanlığı

Sorumlu İdare:

Performans Göstergesi	Ölçü Birimi	2023	2024 Planlanan	2024 YS Gerç. Tahmini	2025 Hedef	2026 Tahmin	2027 Tahmin
10- Öğrenci başına düşen kapalı alan	Metrekare	17,72	1,85	17,64	17,72	17,8	17,9

Göstergeye İlişkin Açıklama: Yıllık öğrenci başına düşen kapalı alan öğrenci sayısına bağlı olarak değişkenlik göstermektedir.

Hesaplama Yöntemi: Toplam kapalı alan / Toplam öğrenci sayısı

Verinin Kaynağı: Öğrenci İşleri Daire Başkanlığı, Yüksek lisans Enstitü Müdürlüğü ve Yapı İşleri ve Teknik Daire Başkanlığı

Sorumlu İdare:

Performans Göstergesi	Ölçü Birimi	2023	2024 Planlanan	2024 YS Gerç. Tahmini	2025 Hedef	2026 Tahmin	2027 Tahmin
11- Öğrenci değişim programlarından yararlanan öğrencilerin oranı	Oran	0,38	0,44	0,45	0,55	0,65	0,75

Göstergeye İlişkin Açıklama: Yıllık öğrenci değişim programlarından yararlanan öğrencilerin oranı öğrenci sayılarına göre değişkenlik göstermektedir.

Hesaplama Yöntemi: (Öğrenci değişim programından yararlanan öğrenci sayısı x100) / Toplam öğrenci sayısı

Verinin Kaynağı: Öğrenci İşleri Daire Başkanlığı ve Uluslararası İlişkiler Koordinatörlüğü

Sorumlu İdare:

Performans Göstergesi	Ölçü Birimi	2023	2024 Planlanan	2024 YS Gerç. Tahmini	2025 Hedef	2026 Tahmin	2027 Tahmin
12- Öğretim üyesi başına düşen öğrenci sayısı	Sayı	35,83	33,98	35,7	35,2	35	35

Göstergeye İlişkin Açıklama: Yıllık öğretim üyesi başına düşen öğrenci sayısı artırılması hedeflenmiştir.

Hesaplama Yöntemi: Toplam Öğrenci sayısı / Toplam öğretim üyesi sayısı

Verinin Kaynağı: Öğrenci İşleri Daire Başkanlığı, Yüksek lisans Enstitü Müdürlüğü ve Personel Daire Başkanlığı

Sorumlu İdare:

Performans Göstergesi	Ölçü Birimi	2023	2024 Planlanan	2024 YS Gerç. Tahmini	2025 Hedef	2026 Tahmin	2027 Tahmin
13- Sağlık bilimleri kontenjan doluluk oranı	Oran	86,37	100	98	98	99	99

Göstergeye İlişkin Açıklama: Sağlık bilimleri kontenjan doluluk oranının artırılması hedeflenmiştir.

Hesaplama Yöntemi: (Sağlık Bilimlerine gelen öğrenci sayısı x100) / Sağlık Bilimlerine verilen kontenjan sayısı

Verinin Kaynağı: Öğrenci İşleri Daire Başkanlığı

Sorumlu İdare:

Performans Göstergesi	Ölçü Birimi	2023	2024 Planlanan	2024 YS Gerç. Tahmini	2025 Hedef	2026 Tahmin	2027 Tahmin
14- Sosyal bilimler kontenjan doluluk oranı	Oran	51,63	89,02	0,53	0,61	0,66	0,73

Göstergeye İlişkin Açıklama: Sosyal bilimler kontenjan doluluk oranının artırılması hedeflenmiştir.

Hesaplama Yöntemi: (Öğrenci Bilgi Sistemine Kayıtlı Sosyal Bilimler Öğrencileri x 100) / Verilen Sosyal Bilimler Kontenjanları

Verinin Kaynağı: Öğrenci İşleri Daire Başkanlığı ve Yüksek lisans Enstitü Müdürlüğü

Sorumlu İdare:

Performans Göstergesi	Ölçü Birimi	2023	2024 Planlanan	2024 YS Gerç. Tahmini	2025 Hedef	2026 Tahmin	2027 Tahmin
15- Teknokent veya Teknoloji Transfer Ofisi (TTO) projelerine katılan öğrenci sayısı	Sayı	0	0	0	0	0	0

Göstergeye İlişkin Açıklama:

Hesaplama Yöntemi:

Verinin Kaynağı:

Sorumlu İdare:

Performans Göstergesi	Ölçü Birimi	2023	2024 Planlanan	2024 YS Gerç. Tahmini	2025 Hedef	2026 Tahmin	2027 Tahmin
16- Uluslararası kuruluşlarla ortak uygulanan eğitim programı sayısı	Sayı	0	0	0	0	0	0

Göstergeye İlişkin Açıklama:

Hesaplama Yöntemi:

Verinin Kaynağı:

Sorumlu İdare:

Performans Göstergesi	Ölçü Birimi	2023	2024 Planlanan	2024 YS Gerç. Tahmini	2025 Hedef	2026 Tahmin	2027 Tahmin
17- Yabancı dilde eğitim veren program sayısı	Sayı	2	2	2	2	2	2

Göstergeye İlişkin Açıklama: Yabancı dilde eğitim veren iki sabit programımız bulunmaktadır.

Hesaplama Yöntemi: Yabancı dilde eğitim veren program sayısı

Verinin Kaynağı: Öğrenci İşleri Daire Başkanlığı

Sorumlu İdare:

Performans Göstergesi	Ölçü Birimi	2023	2024 Planlanan	2024 YS Gerç. Tahmini	2025 Hedef	2026 Tahmin	2027 Tahmin
18- Yabancı uyruklu akademisyen sayısı	Sayı	0	1	0	0	0	0

Göstergeye İlişkin Açıklama: Personel Bilgi Sisteminde kayıtlı yabancı uyruklu personel sayısıdır.

Hesaplama Yöntemi: Yabancı uyruklu akademisyen sayısı

Verinin Kaynağı: Personel Daire Başkanlığı

Sorumlu İdare:

Performans Göstergesi	Ölçü Birimi	2023	2024 Planlanan	2024 YS Gerç. Tahmini	2025 Hedef	2026 Tahmin	2027 Tahmin
19- Yabancı uyruklu öğrenci sayısı	Sayı	152	204	137	157	187	200

Göstergeye İlişkin Açıklama: Yabancı uyruklu öğrenci sayısının artırılması hedeflenmiştir.

Hesaplama Yöntemi: Yabancı uyruklu öğrenci sayısı

Verinin Kaynağı: Öğrenci İşleri Daire Başkanlığı

Sorumlu İdare:

Performans Göstergesi	Ölçü Birimi	2023	2024 Planlanan	2024 YS Gerç. Tahmini	2025 Hedef	2026 Tahmin	2027 Tahmin
20- Yan dal ve çift ana dal programından mezun olanların toplam mezun sayısına oranı	Oran	0	0	0,01	0,01	0,01	0,01

Göstergeye İlişkin Açıklama: Öğrenciler pandemiden dolayı Yan dal ve çift ana dal programından kayıtlarını sildirmiştir

Hesaplama Yöntemi: (Yan dal Çift ana dal programından mezun olan öğrenci sayısı x 100) / Toplam mezun olan öğrenci sayısı

Verinin Kaynağı: Öğrenci İşleri Daire Başkanlığı

Sorumlu İdare:

Alt Program Kapsamında Yürütülecek Faaliyet Maliyetleri

Faaliyetler	2024 Bütçe	2024 Harcama Haziran	2025 Bütçe	2026 Tahmin	2027 Tahmin
Doktora Öğrencilerine Yönelik Burs Hizmetleri	0	175.500	0	0	0
Bütçe İçi	0	175.500	0	0	0
Bütçe Dışı	0	0	0	0	0
Doktora ve Tıpta Uzmanlık Eğitimi	13.821.000	6.012.459	22.449.000	26.081.000	29.408.000
Bütçe İçi	13.821.000	6.012.459	22.449.000	26.081.000	29.408.000
Bütçe Dışı	0	0	0	0	0
Yükseköğretim Kurumları Bilgi ve Kültürel Kaynaklar ile Sportif Altyapının Geliştirilmesi Hizmetleri	5.358.000	2.260.572	5.356.000	6.221.000	7.005.000
Bütçe İçi	5.358.000	2.260.572	5.356.000	6.221.000	7.005.000
Bütçe Dışı	0	0	0	0	0
Yükseköğretim Kurumları Birinci Öğretim	699.623.000	349.359.701	936.322.000	1.085.666.000	1.220.194.000
Bütçe İçi	699.623.000	349.359.701	936.322.000	1.085.666.000	1.220.194.000
				0	0

Bütçe Dışı	0	0	0	0	0
Yükseköğretim Kurumları Tezsiz Yüksek Lisans	126.000	79.549	180.000	203.000	219.000
Bütçe İçi	126.000	79.549	180.000	203.000	219.000
Bütçe Dışı	0	0	0	0	0
T O P L A M	718.928.000	357.887.780	964.307.000	1.118.171.000	1.256.826.000
Bütçe İçi	718.928.000	357.887.780	964.307.000	1.118.171.000	1.256.826.000
Bütçe Dışı	0	0	0	0	0

Faaliyetlere İlişkin Açıklamalar:

Doktora Öğrencilerine Yönelik Burs Hizmetleri

Yüksek Öğretim Kurulu tarafından gönderilen kaynaktan desteklenen doktora öğrencilerine yönelik burs işlemleri bu faaliyet altında izlenilmektedir.

Doktora ve Tıpta Uzmanlık Eğitimi

Üniversitemizde Doktora ve Tıpta Uzmanlık Eğitimi 2547 Sayılı Kanun 50'inci ve 65'inci maddeleri kapsamında Lisans Üstü Enstitü Müdürlüğümüz tarafından yürütülmekte olup, verilen eğitime ilişkin giderlerin yapılması

Yükseköğretim Kurumları Açık Öğretim

Yükseköğretim Kurumları Bilgi ve Kültürel Kaynaklar ile Sportif Altyapının Geliştirilmesi Hizmetleri

Üniversitemiz Kütüphane ve Dokümantasyon Daire Başkanlığı tarafından 2547 Sayılı Kanun ile diğer ilgili mevzuat kapsamında öğrencilerimizin ve diğer paydaşlarımızın hizmetine sunmak üzere her türlü basılı ve elektronik kaynak alımı ile idari faaliyetlerin yürütülmesi ilişkin giderlerin yapılması

Yükseköğretim Kurumları Birinci Öğretim

Üniversitemizdeki birinci öğretim faaliyeti 2547 Sayılı Kanun esaslarına göre yapılmakta olup, Birinci öğretime ilişkin giderlerin bu faaliyet altında yapılması

Yükseköğretim Kurumları İkinci Öğretim

Üniversitemizdeki Fakülte ve Yüksekokulların ikinci öğretim kapsamında yürüttükleri eğitime ilişkin giderler bu faaliyet altında izlenecektir.

Yükseköğretim Kurumları Tezsiz Yüksek Lisans

2547 Sayılı Yükseköğretim Kanununun 44'üncü maddesi ile diğer ilgili mevzuat kapsamında Üniversitemizde tezsiz yüksek lisans eğitimi Lisans Üstü Enstitüsü Müdürlüğü tarafından yerine getirilmesi

Alt Program Adı: ÖĞRETİM ELEMANLARINA SAĞLANAN BURS VE DESTEKLER

Gereke ve Açıklamalar

2547 Sayılı Kanun kapsamında; alanında yetkin araştırmacı, bilgi üreten ve aktaran akademisyenler yetiştirilmesini kapsamaktadır.

Alt Program Hedefi:

Alanında yetkin, araştırmacı, bilgi üreten ve aktaran akademisyenler yetiştirilmesi

Performans Göstergeleri

Performans Göstergesi	Ölçü Birimi	2023	2024 Planlanan	2024 YS Gerç. Tahmini	2025 Hedef	2026 Tahmin	2027 Tahmin
1- SCI, SCI-Expanded, SSCI ve AHCI kapsamındaki dergilerde öğretim elemanı başına düşen yayın sayısı	Sayı	0,44	0,5	0,33	0,37	0,42	0,45

Göstergeye İlişkin Açıklama: Uluslararası kabul görülmüş dergilerde öğretim elemanı başına düşen yayın sayısının artırılması hedeflenmiştir.

Hesaplama Yöntemi: Uluslararası yayın sitesindeki (Web of Science) yayın sayısı / Öğretim elemanı sayısı

Verinin Kaynağı: Teknoloji Transfer Ofisi

Sorumlu İdare:

Performans Göstergesi	Ölçü Birimi	2023	2024 Planlanan	2024 YS Gerç. Tahmini	2025 Hedef	2026 Tahmin	2027 Tahmin
2- Yükseköğretim Kurulu tarafından belirlenecek öncelikli alanlarda sağlanan burslardan yararlanan doktora öğrenci sayısı	Sayı	3	0	3	4	5	5

Göstergeye İlişkin Açıklama:

Hesaplama Yöntemi:

Verinin Kaynağı:

Sorumlu İdare:

Performans Göstergesi	Ölçü Birimi	2023	2024 Planlanan	2024 YS Gerç. Tahmini	2025 Hedef	2026 Tahmin	2027 Tahmin
3- Yükseköğretim Kurulu tarafından sağlanan araştırma desteklerinden yararlananların sayısı	Sayı	0	0	0	0	0	0

Göstergeye İlişkin Açıklama:

Hesaplama Yöntemi:

Verinin Kaynağı:

Sorumlu İdare:

Performans Göstergesi	Ölçü Birimi	2023	2024 Planlanan	2024 YS Gerç. Tahmini	2025 Hedef	2026 Tahmin	2027 Tahmin
4- Yükseköğretim Kurulu, Türkiye Bilimler Akademisi ve TÜBİTAK bilim, teşvik ve sanat ödülleri sayısı	Sayı	0	0	0	0	0	0

Göstergeye İlişkin Açıklama:

Hesaplama Yöntemi:

Verinin Kaynağı:

Sorumlu İdare:

Alt Program Kapsamında Yürütülecek Faaliyet Maliyetleri

Faaliyetler	2024 Bütçe	2024 Harcama Haziran	2025 Bütçe	2026 Tahmin	2027 Tahmin
TOPLAM	0	0	0	0	0
Bütçe İçi	0	0	0	0	0
Bütçe Dışı	0	0	0	0	0

Alt Program Adı: YÜKSEKÖĞRETİMDE ÖĞRENCİ YAŞAMI
Gereke ve Açıklamalar

Öğrencilerimizin eğitim-öğretim faaliyetleri için gerekli fiziki alt yapı ve çeşitli sosyal donatılar sağlanması ile beslenme, sosyal, kültürel ve sportif faaliyet alanları çeşitlendirilerek kapasiteleri artırılmaktadır.

Alt Program Hedefi:

Yükseköğretim öğrencilerine sunulan beslenme ve barınma hizmetlerinin kalitesinin artırılması; öğrencilerin kişisel ve sosyal gelişimi desteklenerek yaşam kalitesinin yükseltilmesi

Performans Göstergeleri

Performans Göstergesi	Ölçü Birimi	2023	2024 Planlanan	2024 YS Gerç. Tahmini	2025 Hedef	2026 Tahmin	2027 Tahmin
1- Barınma hizmetlerinden yararlanan öğrenci sayısı	Sayı	0	0	0	0	0	0

Göstergeye İlişkin Açıklama:

Hesaplama Yöntemi:

Verinin Kaynağı:

Sorumlu İdare:

Performans Göstergesi	Ölçü Birimi	2023	2024 Planlanan	2024 YS Gerç. Tahmini	2025 Hedef	2026 Tahmin	2027 Tahmin
2- Beslenme hizmetlerinden yararlanan öğrenci sayısı	Sayı	9.422	9.174	9.346	10.000	10.500	11.000

Göstergeye İlişkin Açıklama: Tüm öğrencilerimizin beslenme hizmetinden faydalanması hedeflenmiştir.

Hesaplama Yöntemi: Beslenme hizmetlerinden yararlanan öğrenci sayısı

Verinin Kaynağı: Sağlık Kültür ve Spor Daire Başkanlığı, Yüksek lisans Enstitü Müdürlüğü ve Öğrenci İşleri Daire Başkanlığı

Sorumlu İdare:

Performans Göstergesi	Ölçü Birimi	2023	2024 Planlanan	2024 YS Gerç. Tahmini	2025 Hedef	2026 Tahmin	2027 Tahmin
3- Öğrenci başına düşen sosyal donatı alanı	Metrekare	9,87	10,14	12,69	12,69	13	13,2

Göstergeye İlişkin Açıklama: Öğrenci başına düşen sosyal donatı alanları öğrenci sayısına bağlı olarak değişiklik göstermektedir.

Hesaplama Yöntemi: Toplam Sosyal Donatı alanı / Öğrenci sayısı

Verinin Kaynağı: Öğrenci İşleri Daire Başkanlığı, Yüksek lisans Enstitü Müdürlüğü ve Yapı İşleri ve Teknik Daire Başkanlığı

Sorumlu İdare:

Performans Göstergesi	Ölçü Birimi	2023	2024 Planlanan	2024 YS Gerç. Tahmini	2025 Hedef	2026 Tahmin	2027 Tahmin
4- Öğrenci kulüp ve topluluk sayısı	Sayı	45	38	45	50	52	55

Göstergeye İlişkin Açıklama: Üniversitemizde Öğrenci kulüp ve topluluk sayısının artırılması hedeflenmiştir.

Hesaplama Yöntemi: Öğrenci kulüp ve topluluk sayısı

Verinin Kaynağı: Sağlık Kültür ve Spor Daire Başkanlığı

Sorumlu İdare:

Performans Göstergesi	Ölçü Birimi	2023	2024 Planlanan	2024 YS Gerç. Tahmini	2025 Hedef	2026 Tahmin	2027 Tahmin
5- Sosyal, kültürel ve sportif faaliyet sayısı	Sayı	51	40	75	80	85	90

Göstergeye İlişkin Açıklama: Üniversitemizde sosyal, kültürel ve sportif faaliyet sayısının artırılması hedeflenmiştir.

Hesaplama Yöntemi: Sosyal, kültürel ve sportif faaliyet sayısı

Verinin Kaynağı: Sağlık Kültür ve Spor Daire Başkanlığı

Sorumlu İdare:

Performans Göstergesi	Ölçü Birimi	2023	2024 Planlanan	2024 YS Gerç. Tahmini	2025 Hedef	2026 Tahmin	2027 Tahmin
6- Yükseköğretimde öğrenci başına barınma harcaması	TL	0	0	0	0	0	0

Göstergeye İlişkin Açıklama:

Hesaplama Yöntemi:

Verinin Kaynağı:

Sorumlu İdare:

Performans Göstergesi	Ölçü Birimi	2023	2024 Planlanan	2024 YS Gerç. Tahmini	2025 Hedef	2026 Tahmin	2027 Tahmin
7- Yükseköğretimde öğrenci başına beslenme harcaması	TL	506,47	2.700	1.250	1.600	2.000	2.500

Göstergeye İlişkin Açıklama: Yükseköğretimde öğrenci başına beslenme harcamasının yeterli düzeye çıkarılması hedeflenmiştir.

Hesaplama Yöntemi: Toplam Beslenme Harcaması / Toplam öğrenci sayısı

Verinin Kaynağı: Sağlık Kültür ve Spor Daire Başkanlığı, Yüksek lisans Enstitü Müdürlüğü ve Öğrenci İşleri Daire Başkanlığı

Sorumlu İdare:

Performans Göstergesi	Ölçü Birimi	2023	2024 Planlanan	2024 YS Gerç. Tahmini	2025 Hedef	2026 Tahmin	2027 Tahmin
8- Yükseköğretimde öğrenci yaşamından memnuniyet oranı	Oran	55	74	51	53	55	57

Göstergeye İlişkin Açıklama: Yükseköğretimde öğrenci yaşamından memnuniyet oranının artırılması hedeflenmiştir.

Hesaplama Yöntemi: Yükseköğretimde öğrenci yaşamından memnuniyet anket oranı

Verinin Kaynağı: Kalite Koordinatörlüğü

Sorumlu İdare:

Performans Göstergesi	Ölçü Birimi	2023	2024 Planlanan	2024 YS Gerç. Tahmini	2025 Hedef	2026 Tahmin	2027 Tahmin
9- Yükseköğretimde öğrencilere sunulan sağlık hizmetinden yararlanan öğrenci sayısının toplam öğrenci sayısına oranı	Oran	0	0	0	0	0	0

Göstergeye İlişkin Açıklama:

Hesaplama Yöntemi:

Verinin Kaynağı:

Sorumlu İdare:

Alt Program Kapsamında Yürütülecek Faaliyet Maliyetleri

Faaliyetler	2024 Bütçe	2024 Harcama Haziran	2025 Bütçe	2026 Tahmin	2027 Tahmin
Yükseköğretimde Beslenme Hizmetleri	11.085.000	6.597.935	15.848.000	17.973.000	19.510.000
Bütçe İçi	11.085.000	6.597.935	15.848.000	17.973.000	19.510.000
Bütçe Dışı	0	0	0	0	0
Yükseköğretimde Öğrenci Yaşamına İlişkin Diğer Hizmetler	1.986.000	1.078.940	3.326.000	3.775.000	4.137.000
Bütçe İçi	1.986.000	1.078.940	3.326.000	3.775.000	4.137.000
Bütçe Dışı	0	0	0	0	0
T O P L A M	13.071.000	7.676.875	19.174.000	21.748.000	23.647.000
Bütçe İçi	13.071.000	7.676.875	19.174.000	21.748.000	23.647.000
Bütçe Dışı	0	0	0	0	0

Faaliyetlere İlişkin Açıklamalar:

Yükseköğretimde Beslenme Hizmetleri

Üniversitemizde öğrencilerin beslenmesine ilişkin giderler 2547 Sayılı Yükseköğretim Kanununun 46'ncı maddesi ile diğer ilgili mevzuat kapsamında Sağlık Kültür ve Spor Daire Başkanlığımız tarafından yapılması

Yükseköğretimde Öğrenci Yaşamına İlişkin Diğer Hizmetler

Öğrencilerin barınma, beslenme, sağlık, kültür ve spor faaliyetleri dışında kalan 2547 Sayılı Kanun ile diğer ilgili mevzuat kapsamında diğer ihtiyaçlarına ilişkin giderlerin yapılması

D-İDARENİN TOPLAM KAYNAK İHTİYACI

FAALİYET MALİYETLERİ TABLOSU

İdare Adı	MUNZUR ÜNİVERSİTESİ
Program Adı	ARAŞTIRMA, GELİŞTİRME VE YENİLİK
Alt Program Adı	ARAŞTIRMA ALTYAPILARI
Alt Program Hedefi	Ülkemizin bilgi birikiminin artırılmasına ve teknolojik gelişimine katkıda bulunmak üzere yükseköğretim kurumlarında araştırma altyapılarının kurulması ve kapasitelerinin güçlendirilmesi
Faaliyet Adı	Yükseköğretim Kurumları Araştırma Altyapısı Kurulması ve Geliştirilmesi
Açıklama	2547 Sayılı Kanun ile diğer ilgili mevzuat kapsamında Üniversitemizin laboratuvar araştırma altyapı olanaklarını ve teknik donanımlarını iyileştirilmesi bu faaliyet altında izlenmektedir

EKONOMİK KOD	2024 Bütçe	2024 Harcama (Haziran)	2025 Bütçe	2026 Tahmin	2027 Tahmin
<i>Personel Giderleri</i>					
<i>Sosyal Güvenlik Kurumuna Devlet Primi Giderleri</i>					
<i>Mal ve Hizmet Alım Giderleri</i>					
<i>Faiz Giderleri</i>					
<i>Cari Transferler</i>					
<i>Sermaye Giderleri</i>	4.000.000		25.000.000	29.755.000	33.925.000
<i>Sermaye Transferleri</i>					
<i>Borç Verme</i>					
BÜTÇE İÇİ TOPLAM KAYNAK	4.000.000		25.000.000	29.755.000	33.925.000
<i>Döner Sermaye</i>					
<i>Özel Hesap</i>					
<i>Diğer Bütçe Dışı Kaynak</i>					
BÜTÇE DIŞI TOPLAM KAYNAK					
FAALİYET MALİYETİ TOPLAMI	4.000.000		25.000.000	29.755.000	33.925.000

FAALİYET MALİYETLERİ TABLOSU

İdare Adı	MUNZUR ÜNİVERSİTESİ
Program Adı	ARAŞTIRMA, GELİŞTİRME VE YENİLİK
Alt Program Adı	YÜKSEKÖĞRETİMDE BİLİMSEL ARAŞTIRMA VE GELİŞTİRME
Alt Program Hedefi	Yükseköğretim kurumlarında inovasyon amaçlı bilimsel çalışmaların artırılması
Faaliyet Adı	Yükseköğretim Kurumlarının Bilimsel Araştırma Projeleri
Açıklama	2547 Sayılı Kanun ve Yükseköğretim Kurumları Bilimsel Araştırma Projeleri Hakkında Yönetmelik ile diğer ilgili mevzuat kapsamında Bilimsel Araştırma Projelerine ilişkin iş, işlem ve süreçlere yönelik giderlerin yürütülmesi bu faaliyet altında izlenilmektedir.

EKONOMİK KOD	2024 Bütçe	2024 Harcama (Haziran)	2025 Bütçe	2026 Tahmin	2027 Tahmin
<i>Personel Giderleri</i>					
<i>Sosyal Güvenlik Kurumuna Devlet Primi Giderleri</i>					
<i>Mal ve Hizmet Alım Giderleri</i>	935.000		1.333.000	1.516.000	1.646.000
<i>Faiz Giderleri</i>					
<i>Cari Transferler</i>					
<i>Sermaye Giderleri</i>					
<i>Sermaye Transferleri</i>					
<i>Borç Verme</i>					
BÜTÇE İÇİ TOPLAM KAYNAK	935.000		1.333.000	1.516.000	1.646.000
<i>Döner Sermaye</i>					
<i>Özel Hesap</i>					
<i>Diğer Bütçe Dışı Kaynak</i>					
BÜTÇE DIŞI TOPLAM KAYNAK					
FAALİYET MALİYETİ TOPLAMI	935.000		1.333.000	1.516.000	1.646.000

FAALİYET MALİYETLERİ TABLOSU

İdare Adı	MUNZUR ÜNİVERSİTESİ
Program Adı	YÜKSEKÖĞRETİM
Alt Program Adı	ÖN LİSANS EĞİTİMİ, LİSANS EĞİTİMİ VE LİSANSÜSTÜ EĞİTİM
Alt Program Hedefi	Mesleki yeterlilik sahibi ve gelişime açık mezunlar yetiştirilmesi
Faaliyet Adı	Doktora ve Tıpta Uzmanlık Eğitimi
Açıklama	Üniversitemizde Doktora ve Tıpta Uzmanlık Eğitimi 2547 Sayılı Kanun 50'inci ve 65'inci maddeleri kapsamında Lisans Üstü Enstitü Müdürlüğümüz tarafından yürütülmekte olup, verilen eğitime ilişkin giderlerin yapılması

EKONOMİK KOD	2024 Bütçe	2024 Harcama (Haziran)	2025 Bütçe	2026 Tahmin	2027 Tahmin
<i>Personel Giderleri</i>	13.094.000	5.802.043	21.490.000	24.970.000	28.159.000
<i>Sosyal Güvenlik Kurumuna Devlet Primi Giderleri</i>	657.000	196.125	859.000	998.000	1.125.000
<i>Mal ve Hizmet Alım Giderleri</i>	70.000	14.291	100.000	113.000	124.000
<i>Faiz Giderleri</i>					
<i>Cari Transferler</i>					
<i>Sermaye Giderleri</i>					
<i>Sermaye Transferleri</i>					
<i>Borç Verme</i>					
BÜTÇE İÇİ TOPLAM KAYNAK	13.821.000	6.012.459	22.449.000	26.081.000	29.408.000
<i>Döner Sermaye</i>					
<i>Özel Hesap</i>					
<i>Diğer Bütçe Dışı Kaynak</i>					
BÜTÇE DIŞI TOPLAM KAYNAK					
FAALİYET MALİYETİ TOPLAMI	13.821.000	6.012.459	22.449.000	26.081.000	29.408.000

FAALİYET MALİYETLERİ TABLOSU

İdare Adı	MUNZUR ÜNİVERSİTESİ
Program Adı	YÜKSEKÖĞRETİM
Alt Program Adı	ÖN LİSANS EĞİTİMİ, LİSANS EĞİTİMİ VE LİSANSÜSTÜ EĞİTİM
Alt Program Hedefi	Mesleki yeterlilik sahibi ve gelişime açık mezunlar yetiştirilmesi
Faaliyet Adı	Yükseköğretim Kurumları Bilgi ve Kültürel Kaynaklar ile Sportif Altyapının Geliştirilmesi Hizmetleri
Açıklama	Üniversitemiz Kütüphane ve Dokümantasyon Daire Başkanlığı tarafından 2547 Sayılı Kanun ile diğer ilgili mevzuat kapsamında öğrencilerimizin ve diğer paydaşlarımızın hizmetine sunmak üzere her türlü basılı ve elektronik kaynak alımı ile idari faaliyetlerin

EKONOMİK KOD	2024 Bütçe	2024 Harcama (Haziran)	2025 Bütçe	2026 Tahmin	2027 Tahmin
<i>Personel Giderleri</i>	3.804.000	1.994.058	4.619.000	5.367.000	6.050.000
<i>Sosyal Güvenlik Kurumuna Devlet Primi Giderleri</i>	459.000	257.311	600.000	698.000	787.000
<i>Mal ve Hizmet Alım Giderleri</i>	95.000	9.203	137.000	156.000	168.000
<i>Faiz Giderleri</i>					
<i>Cari Transferler</i>					
<i>Sermaye Giderleri</i>	1.000.000		2.000.000		
<i>Sermaye Transferleri</i>					
<i>Borç Verme</i>					
BÜTÇE İÇİ TOPLAM KAYNAK	5.358.000	2.260.572	7.356.000	6.221.000	7.005.000
<i>Döner Sermaye</i>					
<i>Özel Hesap</i>					
<i>Diğer Bütçe Dışı Kaynak</i>					
BÜTÇE DIŞI TOPLAM KAYNAK					
FAALİYET MALİYETİ TOPLAMI	5.358.000	2.260.572	7.356.000	6.221.000	7.005.000

FAALİYET MALİYETLERİ TABLOSU

İdare Adı	MUNZUR ÜNİVERSİTESİ
Program Adı	YÜKSEKÖĞRETİM
Alt Program Adı	ÖN LİSANS EĞİTİMİ, LİSANS EĞİTİMİ VE LİSANSÜSTÜ EĞİTİM
Alt Program Hedefi	Mesleki yeterlilik sahibi ve gelişime açık mezunlar yetiştirilmesi
Faaliyet Adı	Yükseköğretim Kurumları Birinci Öğretim
Açıklama	Üniversitemizdeki birinci öğretim faaliyeti 2547 Sayılı Kanun esaslarına göre yapılmakta olup, Birinci öğretime ilişkin giderlerin bu faaliyet altında yapılması

EKONOMİK KOD	2024 Bütçe	2024 Harcama (Haziran)	2025 Bütçe	2026 Tahmin	2027 Tahmin
<i>Personel Giderleri</i>	525.559.000	291.592.804	770.033.000	894.758.000	1.008.909.000
<i>Sosyal Güvenlik Kurumuna Devlet Primi Giderleri</i>	51.704.000	30.624.478	83.148.000	96.621.000	108.951.000
<i>Mal ve Hizmet Alım Giderleri</i>	58.160.000	17.646.151	83.141.000	94.287.000	102.334.000
<i>Faiz Giderleri</i>					
<i>Cari Transferler</i>					
<i>Sermaye Giderleri</i>	64.200.000	9.496.268	87.000.000	107.119.000	122.129.000
<i>Sermaye Transferleri</i>					
<i>Borç Verme</i>					
BÜTÇE İÇİ TOPLAM KAYNAK	699.623.000	349.359.701	1.023.322.000	1.192.785.000	1.342.323.000
<i>Döner Sermaye</i>					
<i>Özel Hesap</i>					
<i>Diğer Bütçe Dışı Kaynak</i>					
BÜTÇE DIŞI TOPLAM KAYNAK					
FAALİYET MALİYETİ TOPLAMI	699.623.000	349.359.701	1.023.322.000	1.192.785.000	1.342.323.000

FAALİYET MALİYETLERİ TABLOSU

İdare Adı	MUNZUR ÜNİVERSİTESİ
Program Adı	YÜKSEKÖĞRETİM
Alt Program Adı	ÖN LİSANS EĞİTİMİ, LİSANS EĞİTİMİ VE LİSANSÜSTÜ EĞİTİM
Alt Program Hedefi	Mesleki yeterlilik sahibi ve gelişime açık mezunlar yetiştirilmesi
Faaliyet Adı	Yükseköğretim Kurumları Tezsiz Yüksek Lisans
Açıklama	2547 Sayılı Yükseköğretim Kanununun 44'üncü maddesi ile diğer ilgili mevzuat kapsamında Üniversitemizde tezsiz yüksek lisans eğitimi Lisans Üstü Enstitüsü Müdürlüğü tarafından yerine getirilmesi

EKONOMİK KOD	2024 Bütçe	2024 Harcama (Haziran)	2025 Bütçe	2026 Tahmin	2027 Tahmin
<i>Personel Giderleri</i>	126.000	79.549	180.000	203.000	219.000
<i>Sosyal Güvenlik Kurumuna Devlet Primi Giderleri</i>					
<i>Mal ve Hizmet Alım Giderleri</i>					
<i>Faiz Giderleri</i>					
<i>Cari Transferler</i>					
<i>Sermaye Giderleri</i>					
<i>Sermaye Transferleri</i>					
<i>Borç Verme</i>					
BÜTÇE İÇİ TOPLAM KAYNAK	126.000	79.549	180.000	203.000	219.000
<i>Döner Sermaye</i>					
<i>Özel Hesap</i>					
<i>Diğer Bütçe Dışı Kaynak</i>					
BÜTÇE DIŞI TOPLAM KAYNAK					
FAALİYET MALİYETİ TOPLAMI	126.000	79.549	180.000	203.000	219.000

FAALİYET MALİYETLERİ TABLOSU

İdare Adı	MUNZUR ÜNİVERSİTESİ
Program Adı	YÜKSEKÖĞRETİM
Alt Program Adı	YÜKSEKÖĞRETİMDE ÖĞRENCİ YAŞAMI
Alt Program Hedefi	Yükseköğretim öğrencilerine sunulan beslenme ve barınma hizmetlerinin kalitesinin artırılması; öğrencilerin kişisel ve sosyal gelişimi desteklenerek yaşam kalitesinin yükseltilmesi
Faaliyet Adı	Yükseköğretimde Beslenme Hizmetleri
Açıklama	Üniversitemizde öğrencilerin beslenmesine ilişkin giderler 2547 Sayılı Yükseköğretim Kanununun 46'ncı maddesi ile diğer ilgili mevzuat kapsamında Sağlık Kültür ve Spor Daire Başkanlığımız tarafından yapılması

EKONOMİK KOD	2024 Bütçe	2024 Harcama (Haziran)	2025 Bütçe	2026 Tahmin	2027 Tahmin
<i>Personel Giderleri</i>					
<i>Sosyal Güvenlik Kurumuna Devlet Primi Giderleri</i>					
<i>Mal ve Hizmet Alım Giderleri</i>	11.085.000	6.597.935	15.848.000	17.973.000	19.510.000
<i>Faiz Giderleri</i>					
<i>Cari Transferler</i>					
<i>Sermaye Giderleri</i>					
<i>Sermaye Transferleri</i>					
<i>Borç Verme</i>					
BÜTÇE İÇİ TOPLAM KAYNAK	11.085.000	6.597.935	15.848.000	17.973.000	19.510.000
<i>Döner Sermaye</i>					
<i>Özel Hesap</i>					
<i>Diğer Bütçe Dışı Kaynak</i>					
BÜTÇE DIŞI TOPLAM KAYNAK					
FAALİYET MALİYETİ TOPLAMI	11.085.000	6.597.935	15.848.000	17.973.000	19.510.000

FAALİYET MALİYETLERİ TABLOSU

İdare Adı	MUNZUR ÜNİVERSİTESİ
Program Adı	YÜKSEKÖĞRETİM
Alt Program Adı	YÜKSEKÖĞRETİMDE ÖĞRENCİ YAŞAMI
Alt Program Hedefi	Yükseköğretim öğrencilerine sunulan beslenme ve barınma hizmetlerinin kalitesinin artırılması; öğrencilerin kişisel ve sosyal gelişimi desteklenerek yaşam kalitesinin yükseltilmesi
Faaliyet Adı	Yükseköğretimde Öğrenci Yaşamına İlişkin Diğer Hizmetler
Açıklama	Öğrencilerin barınma, beslenme, sağlık, kültür ve spor faaliyetleri dışında kalan 2547 Sayılı Kanun ile diğer ilgili mevzuat kapsamında diğer ihtiyaçlarına ilişkin giderlerin yapılması

EKONOMİK KOD	2024 Bütçe	2024 Harcama (Haziran)	2025 Bütçe	2026 Tahmin	2027 Tahmin
<i>Personel Giderleri</i>	1.331.000	860.609	2.200.000	2.474.000	2.718.000
<i>Sosyal Güvenlik Kurumuna Devlet Primi Giderleri</i>	458.000	169.162	843.000	981.000	1.070.000
<i>Mal ve Hizmet Alım Giderleri</i>	197.000	49.169	283.000	320.000	349.000
<i>Faiz Giderleri</i>					
<i>Cari Transferler</i>					
<i>Sermaye Giderleri</i>					
<i>Sermaye Transferleri</i>					
<i>Borç Verme</i>					
BÜTÇE İÇİ TOPLAM KAYNAK	1.986.000	1.078.940	3.326.000	3.775.000	4.137.000
<i>Döner Sermaye</i>					
<i>Özel Hesap</i>					
<i>Diğer Bütçe Dışı Kaynak</i>					
BÜTÇE DIŞI TOPLAM KAYNAK					
FAALİYET MALİYETİ TOPLAMI	1.986.000	1.078.940	3.326.000	3.775.000	4.137.000

FAALİYET MALİYETLERİ TABLOSU

İdare Adı	MUNZUR ÜNİVERSİTESİ
Program Adı	YÖNETİM VE DESTEK PROGRAMI
Alt Program Adı	TEFTİŞ, DENETİM VE DANIŞMANLIK HİZMETLERİ
Alt Program Hedefi	
Faaliyet Adı	Hukuki Danışmanlık ve Muhakemat Hizmetleri
Açıklama	Üniversitemizin taraf olduğu adli ve idari davalarda, iç ve dış tahkim yargılamasında, icra işlemlerinde ve yargıya intikal eden diğer her türlü hukuki uyuşmazlıklarda temsil edilmesi; idarelerce hizmet satın alma yoluyla temsil ettirilecek dava ve icra takipleri ve tahkim ile

EKONOMİK KOD	2024 Bütçe	2024 Harcama (Haziran)	2025 Bütçe	2026 Tahmin	2027 Tahmin
<i>Personel Giderleri</i>					
<i>Sosyal Güvenlik Kurumuna Devlet Primi Giderleri</i>					
<i>Mal ve Hizmet Alım Giderleri</i>	97.000	167.016	239.000	271.000	294.000
<i>Faiz Giderleri</i>					
<i>Cari Transferler</i>					
<i>Sermaye Giderleri</i>					
<i>Sermaye Transferleri</i>					
<i>Borç Verme</i>					
BÜTÇE İÇİ TOPLAM KAYNAK	97.000	167.016	239.000	271.000	294.000
<i>Döner Sermaye</i>					
<i>Özel Hesap</i>					
<i>Diğer Bütçe Dışı Kaynak</i>					
BÜTÇE DIŞI TOPLAM KAYNAK					
FAALİYET MALİYETİ TOPLAMI	97.000	167.016	239.000	271.000	294.000

FAALİYET MALİYETLERİ TABLOSU

İdare Adı	MUNZUR ÜNİVERSİTESİ
Program Adı	YÖNETİM VE DESTEK PROGRAMI
Alt Program Adı	TEFTİŞ, DENETİM VE DANIŞMANLIK HİZMETLERİ
Alt Program Hedefi	
Faaliyet Adı	İç Denetim
Açıklama	5018 Sayılı Kanununun 63'üncü maddesi kapsamında kamu idaresinin çalışmalarına değer katmak ve geliştirmek için kaynakların ekonomiklik, etkililik ve verimlilik esaslarına göre yönetilip yönetilmediğini değerlendirmek ve rehberlik yapmak amacıyla yapılan

EKONOMİK KOD	2024 Bütçe	2024 Harcama (Haziran)	2025 Bütçe	2026 Tahmin	2027 Tahmin
<i>Personel Giderleri</i>	332.000		331.000	384.000	433.000
<i>Sosyal Güvenlik Kurumuna Devlet Primi Giderleri</i>	64.000		83.000	97.000	109.000
<i>Mal ve Hizmet Alım Giderleri</i>	8.000		11.000	12.000	14.000
<i>Faiz Giderleri</i>					
<i>Cari Transferler</i>					
<i>Sermaye Giderleri</i>					
<i>Sermaye Transferleri</i>					
<i>Borç Verme</i>					
BÜTÇE İÇİ TOPLAM KAYNAK	404.000		425.000	493.000	556.000
<i>Döner Sermaye</i>					
<i>Özel Hesap</i>					
<i>Diğer Bütçe Dışı Kaynak</i>					
BÜTÇE DIŞI TOPLAM KAYNAK					
FAALİYET MALİYETİ TOPLAMI	404.000		425.000	493.000	556.000

FAALİYET MALİYETLERİ TABLOSU

İdare Adı	MUNZUR ÜNİVERSİTESİ
Program Adı	YÖNETİM VE DESTEK PROGRAMI
Alt Program Adı	ÜST YÖNETİM, İDARİ VE MALİ HİZMETLER
Alt Program Hedefi	
Faaliyet Adı	Bilgi Teknolojilerine Yönelik Faaliyetler
Açıklama	Üniversitenin bilgi işlem sistemlerinin işletilmesi ve geliştirilmesi ile teknolojik kapasitelerinin artırılmasına yönelik iş, işlem ve süreçlere ilişkin giderlerin yapılması

EKONOMİK KOD	2024 Bütçe	2024 Harcama (Haziran)	2025 Bütçe	2026 Tahmin	2027 Tahmin
<i>Personel Giderleri</i>	9.951.000	2.747.675	10.429.000	12.116.000	13.662.000
<i>Sosyal Güvenlik Kurumuna Devlet Primi Giderleri</i>	918.000	315.863	1.201.000	1.395.000	1.573.000
<i>Mal ve Hizmet Alım Giderleri</i>	100.000	26.246	145.000	163.000	178.000
<i>Faiz Giderleri</i>					
<i>Cari Transferler</i>					
<i>Sermaye Giderleri</i>					
<i>Sermaye Transferleri</i>					
<i>Borç Verme</i>					
BÜTÇE İÇİ TOPLAM KAYNAK	10.969.000	3.089.784	11.775.000	13.674.000	15.413.000
<i>Döner Sermaye</i>					
<i>Özel Hesap</i>					
<i>Diğer Bütçe Dışı Kaynak</i>					
BÜTÇE DIŞI TOPLAM KAYNAK					
FAALİYET MALİYETİ TOPLAMI	10.969.000	3.089.784	11.775.000	13.674.000	15.413.000

FAALİYET MALİYETLERİ TABLOSU

İdare Adı	MUNZUR ÜNİVERSİTESİ
Program Adı	YÖNETİM VE DESTEK PROGRAMI
Alt Program Adı	ÜST YÖNETİM, İDARİ VE MALİ HİZMETLER
Alt Program Hedefi	
Faaliyet Adı	Engellilerin Erişilebilirliğinin Sağlanması
Açıklama	5378 Sayılı Kanun 4.Maddesi kapsamında Üniversitemizde engellilerin bağımsız yaşayabilmeleri ve topluma tam ve etkin katılımları için erişilebilirliğin sağlanması faaliyetlerin yürütülmesi

EKONOMİK KOD	2024 Bütçe	2024 Harcama (Haziran)	2025 Bütçe	2026 Tahmin	2027 Tahmin
<i>Personel Giderleri</i>					
<i>Sosyal Güvenlik Kurumuna Devlet Primi Giderleri</i>					
<i>Mal ve Hizmet Alım Giderleri</i>					
<i>Faiz Giderleri</i>					
<i>Cari Transferler</i>					
<i>Sermaye Giderleri</i>	1.000.000		1.000.000		
<i>Sermaye Transferleri</i>					
<i>Borç Verme</i>					
BÜTÇE İÇİ TOPLAM KAYNAK	1.000.000		1.000.000		
<i>Döner Sermaye</i>					
<i>Özel Hesap</i>					
<i>Diğer Bütçe Dışı Kaynak</i>					
BÜTÇE DIŞI TOPLAM KAYNAK					
FAALİYET MALİYETİ TOPLAMI	1.000.000		1.000.000		

FAALİYET MALİYETLERİ TABLOSU

İdare Adı	MUNZUR ÜNİVERSİTESİ
Program Adı	YÖNETİM VE DESTEK PROGRAMI
Alt Program Adı	ÜST YÖNETİM, İDARİ VE MALİ HİZMETLER
Alt Program Hedefi	
Faaliyet Adı	Genel Destek Hizmetleri
Açıklama	2547 Sayılı Kanun ile diğer ilgili mevzuat kapsamında üniversitemizin tüm programlarına hizmet eder nitelikte olan temizlik, güvenlik, aydınlatma, ısıtma, onarım, taşıma ve benzeri mal ve hizmetlerin temini; fiziki çalışma ortamlarının düzenlenmesi, genel evrak ve arşiv

EKONOMİK KOD	2024 Bütçe	2024 Harcama (Haziran)	2025 Bütçe	2026 Tahmin	2027 Tahmin
<i>Personel Giderleri</i>	37.079.000	16.733.897	47.832.000	55.577.000	62.667.000
<i>Sosyal Güvenlik Kurumuna Devlet Primi Giderleri</i>	3.811.000	2.062.591	5.250.000	6.100.000	6.878.000
<i>Mal ve Hizmet Alım Giderleri</i>	1.809.000	362.090	2.690.000	3.052.000	3.316.000
<i>Faiz Giderleri</i>					
<i>Cari Transferler</i>	2.104.000	248.761	2.671.000	3.040.000	3.282.000
<i>Sermaye Giderleri</i>					
<i>Sermaye Transferleri</i>					
<i>Borç Verme</i>					
BÜTÇE İÇİ TOPLAM KAYNAK	44.803.000	19.407.338	58.443.000	67.769.000	76.143.000
<i>Döner Sermaye</i>					
<i>Özel Hesap</i>					
<i>Diğer Bütçe Dışı Kaynak</i>					
BÜTÇE DIŞI TOPLAM KAYNAK					
FAALİYET MALİYETİ TOPLAMI	44.803.000	19.407.338	58.443.000	67.769.000	76.143.000

FAALİYET MALİYETLERİ TABLOSU

İdare Adı	MUNZUR ÜNİVERSİTESİ
Program Adı	YÖNETİM VE DESTEK PROGRAMI
Alt Program Adı	ÜST YÖNETİM, İDARİ VE MALİ HİZMETLER
Alt Program Hedefi	
Faaliyet Adı	İnşaat ve Yapı İşlerinin Yürütülmesi
Açıklama	2547 Sayılı Kanun ile diğer ilgili mevzuat kapsamında; hazine adına kayıtlı olup idarelere tahsis edilen veya idareler adına kayıtlı olan taşınmazlara ilişkin her türlü yapım, kiralama, satım, işletme, bakım onarım ve benzeri iş, işlem ve süreçlerin yürütülmesine yönelik

EKONOMİK KOD	2024 Bütçe	2024 Harcama (Haziran)	2025 Bütçe	2026 Tahmin	2027 Tahmin
<i>Personel Giderleri</i>	30.790.000	13.108.126	32.453.000	37.707.000	42.516.000
<i>Sosyal Güvenlik Kurumuna Devlet Primi Giderleri</i>	3.772.000	1.503.295	4.934.000	5.733.000	6.464.000
<i>Mal ve Hizmet Alım Giderleri</i>	513.000	70.952	735.000	834.000	906.000
<i>Faiz Giderleri</i>					
<i>Cari Transferler</i>					
<i>Sermaye Giderleri</i>					
<i>Sermaye Transferleri</i>					
<i>Borç Verme</i>					
BÜTÇE İÇİ TOPLAM KAYNAK	35.075.000	14.682.373	38.122.000	44.274.000	49.886.000
<i>Döner Sermaye</i>					
<i>Özel Hesap</i>					
<i>Diğer Bütçe Dışı Kaynak</i>					
BÜTÇE DIŞI TOPLAM KAYNAK					
FAALİYET MALİYETİ TOPLAMI	35.075.000	14.682.373	38.122.000	44.274.000	49.886.000

FAALİYET MALİYETLERİ TABLOSU

İdare Adı	MUNZUR ÜNİVERSİTESİ
Program Adı	YÖNETİM VE DESTEK PROGRAMI
Alt Program Adı	ÜST YÖNETİM, İDARİ VE MALİ HİZMETLER
Alt Program Hedefi	
Faaliyet Adı	İnsan Kaynakları Yönetimine İlişkin Faaliyetler
Açıklama	2914 Sayılı Yüksek Öğretim Personel Kanunu kapsamında üniversitemizde ihtiyaç duyulan çeşitli alanlarda personel çalıştırma faaliyetinin yürütülmesi

EKONOMİK KOD	2024 Bütçe	2024 Harcama (Haziran)	2025 Bütçe	2026 Tahmin	2027 Tahmin
<i>Personel Giderleri</i>	7.568.000	3.158.554	9.305.000	10.793.000	12.153.000
<i>Sosyal Güvenlik Kurumuna Devlet Primi Giderleri</i>	865.000	316.244	1.147.000	1.332.000	1.498.000
<i>Mal ve Hizmet Alım Giderleri</i>	15.000	12.215	21.000	24.000	26.000
<i>Faiz Giderleri</i>					
<i>Cari Transferler</i>	12.540.000	9.601.771	17.928.000	20.332.000	22.069.000
<i>Sermaye Giderleri</i>					
<i>Sermaye Transferleri</i>					
<i>Borç Verme</i>					
BÜTÇE İÇİ TOPLAM KAYNAK	20.988.000	13.088.783	28.401.000	32.481.000	35.746.000
<i>Döner Sermaye</i>					
<i>Özel Hesap</i>					
<i>Diğer Bütçe Dışı Kaynak</i>					
BÜTÇE DIŞI TOPLAM KAYNAK					
FAALİYET MALİYETİ TOPLAMI	20.988.000	13.088.783	28.401.000	32.481.000	35.746.000

FAALİYET MALİYETLERİ TABLOSU

İdare Adı	MUNZUR ÜNİVERSİTESİ
Program Adı	YÖNETİM VE DESTEK PROGRAMI
Alt Program Adı	ÜST YÖNETİM, İDARİ VE MALİ HİZMETLER
Alt Program Hedefi	
Faaliyet Adı	Özel Kalem Hizmetleri
Açıklama	Üst yönetimin çalışma programının düzenlenmesi ile resmi ve özel yazışmalar, protokol, tören, ziyaret, davet, karşılama, ağırlama gibi hizmetlerin yürütülmesi amacıyla gerçekleştirilen iş, işlem ve süreçlere yönelik giderlerin yapılması

EKONOMİK KOD	2024 Bütçe	2024 Harcama (Haziran)	2025 Bütçe	2026 Tahmin	2027 Tahmin
<i>Personel Giderleri</i>					
<i>Sosyal Güvenlik Kurumuna Devlet Primi Giderleri</i>					
<i>Mal ve Hizmet Alım Giderleri</i>	292.000	114.758	418.000	475.000	515.000
<i>Faiz Giderleri</i>					
<i>Cari Transferler</i>					
<i>Sermaye Giderleri</i>					
<i>Sermaye Transferleri</i>					
<i>Borç Verme</i>					
BÜTÇE İÇİ TOPLAM KAYNAK	292.000	114.758	418.000	475.000	515.000
<i>Döner Sermaye</i>					
<i>Özel Hesap</i>					
<i>Diğer Bütçe Dışı Kaynak</i>					
BÜTÇE DIŞI TOPLAM KAYNAK					
FAALİYET MALİYETİ TOPLAMI	292.000	114.758	418.000	475.000	515.000

FAALİYET MALİYETLERİ TABLOSU

İdare Adı	MUNZUR ÜNİVERSİTESİ
Program Adı	YÖNETİM VE DESTEK PROGRAMI
Alt Program Adı	ÜST YÖNETİM, İDARİ VE MALİ HİZMETLER
Alt Program Hedefi	
Faaliyet Adı	Strateji Geliştirme ve Mali Hizmetler
Açıklama	5018 Sayılı Kanun, 2547 Sayılı Kanun ve 2914 Sayılı Kanunlar başta olmak üzere ve diğer ilgili mevzuat çerçevesinde üniversitemiz tarafından yürütülen ve tüm programlara hizmet eder nitelikte olan mali yönetim ve kontrole ilişkin iş, işlem ve süreçlere yönelik giderlerin yapılması

EKONOMİK KOD	2024 Bütçe	2024 Harcama (Haziran)	2025 Bütçe	2026 Tahmin	2027 Tahmin
<i>Personel Giderleri</i>	12.765.000	4.176.779	13.359.000	15.522.000	17.501.000
<i>Sosyal Güvenlik Kurumuna Devlet Primi Giderleri</i>	1.332.000	449.173	1.741.000	2.023.000	2.280.000
<i>Mal ve Hizmet Alım Giderleri</i>	44.000	4.666	63.000	71.000	78.000
<i>Faiz Giderleri</i>					
<i>Cari Transferler</i>					
<i>Sermaye Giderleri</i>					
<i>Sermaye Transferleri</i>					
<i>Borç Verme</i>					
BÜTÇE İÇİ TOPLAM KAYNAK	14.141.000	4.630.619	15.163.000	17.616.000	19.859.000
<i>Döner Sermaye</i>					
<i>Özel Hesap</i>					
<i>Diğer Bütçe Dışı Kaynak</i>					
BÜTÇE DIŞI TOPLAM KAYNAK					
FAALİYET MALİYETİ TOPLAMI	14.141.000	4.630.619	15.163.000	17.616.000	19.859.000

FAALİYET MALİYETLERİ TABLOSU

İdare Adı	MUNZUR ÜNİVERSİTESİ
Program Adı	YÖNETİM VE DESTEK PROGRAMI
Alt Program Adı	ÜST YÖNETİM, İDARİ VE MALİ HİZMETLER
Alt Program Hedefi	
Faaliyet Adı	Taşınmaz Mal Gelirleriyle Yürütülecek Hizmetler
Açıklama	2946 Sayılı Kanun ve ilgili yönetmenlik kapsamında Üniversitemiz lojman bakım onarımları başta olmak üzere ve diğer yapı bakım onarımlarda ihtiyaç duyulan cari ve sermaye nitelikli giderlerin yapılması

EKONOMİK KOD	2024 Bütçe	2024 Harcama (Haziran)	2025 Bütçe	2026 Tahmin	2027 Tahmin
<i>Personel Giderleri</i>					
<i>Sosyal Güvenlik Kurumuna Devlet Primi Giderleri</i>					
<i>Mal ve Hizmet Alım Giderleri</i>	1.505.000		2.153.000	2.442.000	2.651.000
<i>Faiz Giderleri</i>					
<i>Cari Transferler</i>					
<i>Sermaye Giderleri</i>					
<i>Sermaye Transferleri</i>					
<i>Borç Verme</i>					
BÜTÇE İÇİ TOPLAM KAYNAK	1.505.000		2.153.000	2.442.000	2.651.000
<i>Döner Sermaye</i>					
<i>Özel Hesap</i>					
<i>Diğer Bütçe Dışı Kaynak</i>					
BÜTÇE DIŞI TOPLAM KAYNAK					
FAALİYET MALİYETİ TOPLAMI	1.505.000		2.153.000	2.442.000	2.651.000

FAALİYET MALİYETLERİ TABLOSU

İdare Adı	MUNZUR ÜNİVERSİTESİ
Program Adı	YÖNETİM VE DESTEK PROGRAMI
Alt Program Adı	ÜST YÖNETİM, İDARİ VE MALİ HİZMETLER
Alt Program Hedefi	
Faaliyet Adı	Yükseköğretimde Öğrencilere Yönelik İdari Hizmetler
Açıklama	2547 Sayılı Kanun ile diğer ilgili mevzuat kapsamında; Sağlık Kültür ve Spor Daire Başkanlığımız ile Öğrenci İşleri Daire Başkanlığımızın faaliyetlerin yürütülmesi

EKONOMİK KOD	2024 Bütçe	2024 Harcama (Haziran)	2025 Bütçe	2026 Tahmin	2027 Tahmin
<i>Personel Giderleri</i>	17.816.000	8.385.267	21.102.000	24.518.000	27.646.000
<i>Sosyal Güvenlik Kurumuna Devlet Primi Giderleri</i>	1.967.000	1.025.660	2.575.000	2.992.000	3.373.000
<i>Mal ve Hizmet Alım Giderleri</i>	36.000	12.096	51.000	58.000	63.000
<i>Faiz Giderleri</i>					
<i>Cari Transferler</i>					
<i>Sermaye Giderleri</i>					
<i>Sermaye Transferleri</i>					
<i>Borç Verme</i>					
BÜTÇE İÇİ TOPLAM KAYNAK	19.819.000	9.423.023	23.728.000	27.568.000	31.082.000
<i>Döner Sermaye</i>					
<i>Özel Hesap</i>					
<i>Diğer Bütçe Dışı Kaynak</i>					
BÜTÇE DIŞI TOPLAM KAYNAK					
FAALİYET MALİYETİ TOPLAMI	19.819.000	9.423.023	23.728.000	27.568.000	31.082.000

FAALİYETLER DÜZEYİNDE MUNZUR ÜNİVERSİTESİ PERFORMANS PROGRAMI MALİYETİ

PROGRAM SINIFLANDIRMASI	2025			2026			2027		
	BÜTÇE İÇİ	BÜTÇE DIŞI	TOPLAM	BÜTÇE İÇİ	BÜTÇE DIŞI	TOPLAM	BÜTÇE İÇİ	BÜTÇE DIŞI	TOPLAM
ARAŞTIRMA, GELİŞTİRME VE YENİLİK	26.333.000	0	26.333.000	31.271.000	0	31.271.000	35.571.000	0	35.571.000
ARAŞTIRMA ALTYAPILARI	25.000.000	0	25.000.000	29.755.000	0	29.755.000	33.925.000	0	33.925.000
<i>Yükseköğretim Kurumları Araştırma Altyapısı Kurulması ve Geliştirilmesi</i>	25.000.000	0	25.000.000	29.755.000	0	29.755.000	33.925.000	0	33.925.000
YÜKSEKÖĞRETİMDE BİLİMSEL ARAŞTIRMA VE GELİŞTİRME	1.333.000	0	1.333.000	1.516.000	0	1.516.000	1.646.000	0	1.646.000
<i>Yükseköğretim Kurumlarının Bilimsel Araştırma Projeleri</i>	1.333.000	0	1.333.000	1.516.000	0	1.516.000	1.646.000	0	1.646.000
YÜKSEKÖĞRETİM	1.072.481.000	0	1.072.481.000	1.247.038.000	0	1.247.038.000	1.402.602.000	0	1.402.602.000
ÖN LİSANS EĞİTİMİ, LİSANS EĞİTİMİ VE LİSANSÜSTÜ EĞİTİM	1.053.307.000	0	1.053.307.000	1.225.290.000	0	1.225.290.000	1.378.955.000	0	1.378.955.000
<i>Doktora ve Tıpta Uzmanlık Eğitimi</i>	22.449.000	0	22.449.000	26.081.000	0	26.081.000	29.408.000	0	29.408.000
<i>Yükseköğretim Kurumları Bilgi ve Kültürel Kaynaklar İle Sportif Altyapının Geliştirilmesi Hizmetleri</i>	7.356.000	0	7.356.000	6.221.000	0	6.221.000	7.005.000	0	7.005.000
<i>Yükseköğretim Kurumları Birinci Öğretim</i>	1.023.322.000	0	1.023.322.000	1.192.785.000	0	1.192.785.000	1.342.323.000	0	1.342.323.000
<i>Yükseköğretim Kurumları Tezsiz Yüksek Lisans</i>	180.000	0	180.000	203.000	0	203.000	219.000	0	219.000
YÜKSEKÖĞRETİMDE ÖĞRENCİ YAŞAMI	19.174.000	0	19.174.000	21.748.000	0	21.748.000	23.647.000	0	23.647.000
<i>Yükseköğretimde Beslenme Hizmetleri</i>	15.848.000	0	15.848.000	17.973.000	0	17.973.000	19.510.000	0	19.510.000
<i>Yükseköğretimde Öğrenci Yaşamına İlişkin Diğer Hizmetler</i>	3.326.000	0	3.326.000	3.775.000	0	3.775.000	4.137.000	0	4.137.000
YÖNETİM VE DESTEK PROGRAMI	179.867.000	0	179.867.000	207.063.000	0	207.063.000	232.145.000	0	232.145.000
TEFTİŞ, DENETİM VE DANIŞMANLIK HİZMETLERİ	664.000	0	664.000	764.000	0	764.000	850.000	0	850.000
<i>Hukuki Danışmanlık ve Muhakemat Hizmetleri</i>	239.000	0	239.000	271.000	0	271.000	294.000	0	294.000
<i>İç Denetim</i>	425.000	0	425.000	493.000	0	493.000	556.000	0	556.000
ÜST YÖNETİM, İDARİ VE MALİ HİZMETLER	179.203.000	0	179.203.000	206.299.000	0	206.299.000	231.295.000	0	231.295.000
<i>Bilgi Teknolojilerine Yönelik Faaliyetler</i>	11.775.000	0	11.775.000	13.674.000	0	13.674.000	15.413.000	0	15.413.000
<i>Engellilerin Erişilebilirliğinin Sağlanması</i>	1.000.000	0	1.000.000	0	0	0	0	0	0
<i>Genel Destek Hizmetleri</i>	58.443.000	0	58.443.000	67.769.000	0	67.769.000	76.143.000	0	76.143.000
<i>İnşaat ve Yapı İşlerinin Yürütülmesi</i>	38.122.000	0	38.122.000	44.274.000	0	44.274.000	49.886.000	0	49.886.000
<i>İnsan Kaynakları Yönetimine İlişkin Faaliyetler</i>	28.401.000	0	28.401.000	32.481.000	0	32.481.000	35.746.000	0	35.746.000
<i>Özel Kalem Hizmetleri</i>	418.000	0	418.000	475.000	0	475.000	515.000	0	515.000
<i>Strateji Geliştirme ve Mali Hizmetler</i>	15.163.000	0	15.163.000	17.616.000	0	17.616.000	19.859.000	0	19.859.000
<i>Taşınmaz Mal Gelirleriyle Yürütülecek Hizmetler</i>	2.153.000	0	2.153.000	2.442.000	0	2.442.000	2.651.000	0	2.651.000
<i>Yükseköğretimde Öğrencilere Yönelik İdari Hizmetler</i>	23.728.000	0	23.728.000	27.568.000	0	27.568.000	31.082.000	0	31.082.000
GENEL TOPLAM	1.278.681.000	0	1.278.681.000	1.485.372.000	0	1.485.372.000	1.670.318.000	0	1.670.318.000

EKONOMİK SINIFLANDIRMA DÜZEYİNDE MUNZUR ÜNİVERSİTESİ PERFORMANS PROGRAMI MALİYETİ

EKONOMİK KOD	2025				2026				2027			
	HİZMET PROGRAMLARI TOPLAM	YÖNETİM VE DESTEK PROGRAMI	PROGRAM DIŞI GİDERLER	TOPLAM	HİZMET PROGRAMLARI TOPLAM	YÖNETİM VE DESTEK PROGRAMI	PROGRAM DIŞI GİDERLER	TOPLAM	HİZMET PROGRAMLARI TOPLAM	YÖNETİM VE DESTEK PROGRAMI	PROGRAM DIŞI GİDERLER	TOPLAM
<i>Personel Giderleri</i>	798.522.000	134.811.000		933.333.000	927.772.000	156.617.000		1.084.389.000	1.046.055.000	176.578.000		1.222.633.000
<i>Sosyal Güvenlik Kurumuna Devlet Primi Giderleri</i>	85.450.000	16.931.000		102.381.000	99.298.000	19.672.000		118.970.000	111.933.000	22.175.000		134.108.000
<i>Mal ve Hizmet Alım Giderleri</i>	100.842.000	6.526.000		107.368.000	114.365.000	7.402.000		121.767.000	124.131.000	8.041.000		132.172.000
<i>Faiz Giderleri</i>				0				0				0
<i>Cari Transferler</i>		20.599.000		20.599.000		23.372.000		23.372.000		25.351.000		25.351.000
<i>Sermaye Giderleri</i>	114.000.000	1.000.000		115.000.000	136.874.000	0		136.874.000	156.054.000	0		156.054.000
<i>Sermaye Transferleri</i>				0				0				0
<i>Borç Verme</i>				0				0				0
<i>Yedek Ödenekler</i>				0				0				0
BÜTÇE İÇİ TOPLAM KAYNAK	1.098.814.000	179.867.000	0	1.278.681.000	1.278.309.000	207.063.000	0	1.485.372.000	1.438.173.000	232.145.000	0	1.670.318.000
<i>Düner Sermaye</i>				0				0				0
<i>Özel Hesap</i>				0				0				0
<i>Diğer Bütçe Dışı Kaynak</i>				0				0				0
BÜTÇE DIŞI TOPLAM KAYNAK	0	0	0	0	0	0	0	0	0	0	0	0
GENEL TOPLAM	1.098.814.000	179.867.000	0	1.278.681.000	1.278.309.000	207.063.000	0	1.485.372.000	1.438.173.000	232.145.000	0	1.670.318.000

E-DİĞER HUSUSLAR

FAALİYETLERDEN SORUMLU HARCAMA BİRİMLERİ

İdare Adı	MUNZUR ÜNİVERSİTESİ		
Yıl	2025 (Cumhurbaşkanı Teklifi)		
PROGRAM	ALT PROGRAM	FAALİYET	SORUMLU HARCAMA BİRİMİ
ARAŞTIRMA, GELİŞTİRME VE YENİLİK	ARAŞTIRMA ALTYAPILARI	Yükseköğretim Kurumları Araştırma Altyapısı Kurulması ve Geliştirilmesi	ÖZEL KALEM (REKTÖRLÜK)
	YÜKSEKÖĞRETİMDE BİLİMSEL ARAŞTIRMA VE GELİŞTİRME	Yükseköğretim Kurumlarının Bilimsel Araştırma Projeleri	ÖZEL KALEM (REKTÖRLÜK)
YÜKSEKÖĞRETİM	ÖN LİSANS EĞİTİMİ, LİSANS EĞİTİMİ VE LİSANSÜSTÜ EĞİTİM	Doktora ve Tıpta Uzmanlık Eğitimi	STRATEJİ GELİŞTİRME DAİRE BAŞKANLIĞI, LİSANSÜSTÜ EĞİTİM ENSTİTÜSÜ
		Yükseköğretim Kurumları Bilgi ve Kültürel Kaynaklar ile Sportif Altyapının Geliştirilmesi Hizmetleri	KÜTÜPHANE VE DOKÜMANTASYON DAİRE BAŞKANLIĞI
		Yükseköğretim Kurumları Birinci Öğretim	İDARİ VE MALİ İŞLER DAİRE BAŞKANLIĞI, SAĞLIK, KÜLTÜR VE SPOR DAİRE BAŞKANLIĞI, BİLGİ İŞLEM DAİRE BAŞKANLIĞI, YAPI İŞLERİ VE TEKNİK DAİRE BAŞKANLIĞI, STRATEJİ GELİŞTİRME DAİRE BAŞKANLIĞI, SAĞLIK BİLİMLERİ FAKÜLTESİ, MÜHENDİSLİK FAKÜLTESİ, SU ÜRÜNLERİ FAKÜLTESİ, TUNCELİ MESLEK YÜKSEKOKULU, KÜÇÜKBAŞ HAYVANCILIK EĞİTİM UYGULAMA VE ARAŞTIRMA MERKEZİ, İKTİSADİ VE İDARİ BİLİMLER FAKÜLTESİ, EDEBİYAT FAKÜLTESİ, İLETİŞİM FAKÜLTESİ, SPOR BİLİMLERİ FAKÜLTESİ, ÇEMİŞGEZEK MESLEK YÜKSEKOKULU, PERTEK SAKİNE GENÇ MESLEK YÜKSEKOKULU, DİĞER BÖLÜMLER, GÜZEL SANATLAR, TAŞARIM VE MİMARLIK FAKÜLTESİ, LİSANSÜSTÜ EĞİTİM ENSTİTÜSÜ
	YÜKSEKÖĞRETİMDE ÖĞRENCİ YAŞAMI	Yükseköğretim Kurumları Tezsiz Yüksek Lisans	LİSANSÜSTÜ EĞİTİM ENSTİTÜSÜ
		Yükseköğretimde Beslenme Hizmetleri	SAĞLIK, KÜLTÜR VE SPOR DAİRE BAŞKANLIĞI
		Yükseköğretimde Öğrenci Yaşamına İlişkin Diğer Hizmetler	SAĞLIK, KÜLTÜR VE SPOR DAİRE BAŞKANLIĞI
YÖNETİM VE DESTEK PROGRAMI	TEFTİŞ, DENETİM VE DANIŞMANLIK HİZMETLERİ	Hukuki Danışmanlık ve Muhakemat Hizmetleri	HUKUK MÜŞAVİRLİĞİ
		İç Denetim	ÖZEL KALEM (REKTÖRLÜK)
	ÜST YÖNETİM, İDARİ VE MALİ HİZMETLER	Bilgi Teknolojilerine Yönelik Faaliyetler	BİLGİ İŞLEM DAİRE BAŞKANLIĞI
		Engellilerin Erişilebilirliğinin Sağlanması	YAPI İŞLERİ VE TEKNİK DAİRE BAŞKANLIĞI
		Genel Destek Hizmetleri	ÖZEL KALEM (GENEL SEKRETERLİK), İDARİ VE MALİ İŞLER DAİRE BAŞKANLIĞI, PERSONEL DAİRE BAŞKANLIĞI
		İnsan Kaynakları Yönetimine İlişkin Faaliyetler	İDARİ VE MALİ İŞLER DAİRE BAŞKANLIĞI, PERSONEL DAİRE BAŞKANLIĞI
		İnşaat ve Yapı İşlerinin Yürütülmesi	YAPI İŞLERİ VE TEKNİK DAİRE BAŞKANLIĞI
		Özel Kalem Hizmetleri	ÖZEL KALEM (REKTÖRLÜK)
		Strateji Geliştirme ve Mali Hizmetler	STRATEJİ GELİŞTİRME DAİRE BAŞKANLIĞI, HUKUK MÜŞAVİRLİĞİ
		Taşınmaz Mal Gelirleriyle Yürütülecek Hizmetler	İDARİ VE MALİ İŞLER DAİRE BAŞKANLIĞI, YAPI İŞLERİ VE TEKNİK DAİRE BAŞKANLIĞI, STRATEJİ GELİŞTİRME DAİRE BAŞKANLIĞI
Yükseköğretimde Öğrencilere Yönelik İdari Hizmetler	SAĞLIK, KÜLTÜR VE SPOR DAİRE BAŞKANLIĞI, ÖĞRENCİ İŞLERİ DAİRE BAŞKANLIĞI		

PERFORMANS GÖSTERGELERİNİN İZLENMESİNDEN SORUMLU BİRİMLER

İdare Adı:	MUNZUR ÜNİVERSİTESİ					
PROGRAM	ALT PROGRAM	PERFORMANS GÖSTERGELERİ	SORUMLU BİRİM			
ARAŞTIRMA, GELİŞTİRME VE YENİLİK	ARAŞTIRMA ALTYAPILARI	Araştırma altyapısı projesi tamamlanma oranı	ÖZEL KALEM (REKTÖRLÜK)			
	YÜKSEKÖĞRETİMDE BİLİMSEL ARAŞTIRMA VE GELİŞTİRME	Ar-ge'ye harcanan bütçenin toplam bütçeye oranı	ÖZEL KALEM (REKTÖRLÜK)			
		Ar-ge sonucu ortaya çıkan ürünlere ilişkin alınan patent sayısı	DIĞER BÖLÜMLER			
		Ar-ge sonucu ticarileştirilen ürün sayısı	DIĞER BÖLÜMLER			
		Araştırma merkezleri gelir miktarı	DIĞER BÖLÜMLER			
		Araştırma merkezlerinin sanayi ile yaptığı proje sayısı	DIĞER BÖLÜMLER			
		BAP kapsamında desteklenen araştırma projeleri sayısı	ÖZEL KALEM (REKTÖRLÜK)			
		Öğretim elemanı başına düşen ar-ge proje sayısı	ÖZEL KALEM (REKTÖRLÜK)			
		Patent, faydalı model ve endüstriyel tasarım başvuru sayısı	DIĞER BÖLÜMLER			
		Ulusal ve uluslararası kuruluşlar tarafından desteklenen ar-ge projesi sayısı	ÖZEL KALEM (REKTÖRLÜK)			
		Uluslararası endekslerde yer alan bilimsel yayın sayısı	DIĞER BÖLÜMLER			
HAYAT BOYU ÖĞRENME	YÜKSEKÖĞRETİM KURUMLARI SÜREKLİ EĞİTİM FAALİYETLERİ	Dezavantajlı gruplara yönelik sosyal entegrasyon ve kapsayıcılığa ilişkin yapılan faaliyet sayısı	SAĞLIK, KÜLTÜR VE SPOR DAİRE BAŞKANLIĞI			
		Eğitim programlarına başvuran kişi sayısı	DIĞER BÖLÜMLER			
		Mezunlara yönelik gerçekleştirilen faaliyet sayısı	SAĞLIK, KÜLTÜR VE SPOR DAİRE BAŞKANLIĞI			
		Sürekli Eğitim Merkezi (SEM) ve Dil Merkezi (DİLMER) tarafından mesleki eğitime yönelik verilen sertifika sayısı	DIĞER BÖLÜMLER			
		Tamamlanan sosyal sorumluluk projeleri sayısı	ÖZEL KALEM (REKTÖRLÜK)			
TEDAVİ EDİCİ SAĞLIK	TEDAVİ HİZMETLERİ	Üniversite hastaneleri nitelikli yatak oranı				
		Üniversite hastaneleri yatak doluluk oranı				
YÜKSEKÖĞRETİM	ÖĞRETİM ELEMANLARINA SAĞLANAN BURS VE DESTEKLER	SCI, SCI-Expanded, SSCI ve AHCI kapsamındaki dergilerde öğretim elemanı başına düşen yayın sayısı	DIĞER BÖLÜMLER			
		Yükseköğretim Kurulu tarafından belirlenecek öncelikli alanlarda sağlanan burslardan yararlanan doktora öğrenci sayısı				
		Yükseköğretim Kurulu tarafından sağlanan araştırma desteklerinden yararlananların sayısı	ÖZEL KALEM (REKTÖRLÜK)			
	ÖN LİSANS EĞİTİMİ, LİSANS EĞİTİMİ VE LİSANSÜSTÜ EĞİTİM		Yükseköğretim Kurulu tarafından sağlanan yurt dışında yabancı dil yeterliliklerinin artırılmasına yönelik burslardan yararlanan sayısı	ÖZEL KALEM (REKTÖRLÜK)		
			Yükseköğretim Kurulu, Türkiye Bilimler Akademisi ve TÜBİTAK bilim, teşvik ve sanat ödülleri sayısı			
			Doktora eğitimini tamamlayanların sayısı	LİSANSÜSTÜ EĞİTİM ENSTİTÜSÜ		
			Eğitim bilimleri kontenjan doluluk oranı	ÖĞRENCİ İŞLERİ DAİRE BAŞKANLIĞI		
			Eğitimin program süresinde bitirilme oranı	ÖĞRENCİ İŞLERİ DAİRE BAŞKANLIĞI		
			Fen bilimleri kontenjan doluluk oranı	ÖĞRENCİ İŞLERİ DAİRE BAŞKANLIĞI		
			Kütüphanede bulunan basılı ve elektronik kaynak sayısı	KÜTÜPHANE VE DOKÜMANTASYON DAİRE BAŞKANLIĞI		
			Kütüphanede bulunan öğrenci başına düşen basılı ve elektronik kaynak sayısı	KÜTÜPHANE VE DOKÜMANTASYON DAİRE BAŞKANLIĞI		
			Kütüphaneden yararlanan kişi sayısı	KÜTÜPHANE VE DOKÜMANTASYON DAİRE BAŞKANLIĞI		
			Lisansüstü öğrencilerin toplam öğrenciler içindeki payı	ÖĞRENCİ İŞLERİ DAİRE BAŞKANLIĞI		
			Öğrenci başına düşen eğitim alanı	YAPI İŞLERİ VE TEKNİK DAİRE BAŞKANLIĞI		
			Öğrenci başına düşen kapalı alan	YAPI İŞLERİ VE TEKNİK DAİRE BAŞKANLIĞI		
			Öğrenci değişim programlarından yararlanan öğrencilerin oranı	DIĞER BÖLÜMLER		
			Öğretim üyesi başına düşen öğrenci sayısı	ÖĞRENCİ İŞLERİ DAİRE BAŞKANLIĞI		
			Sağlık bilimleri kontenjan doluluk oranı	ÖĞRENCİ İŞLERİ DAİRE BAŞKANLIĞI		
			Sosyal bilimler kontenjan doluluk oranı	ÖĞRENCİ İŞLERİ DAİRE BAŞKANLIĞI		
			Teknokent veya Teknoloji Transfer Ofisi (TTO) projelerine katılan öğrenci sayısı	DIĞER BÖLÜMLER		
			Uluslararası kuruluşlarla ortak uygulanan eğitim programı sayısı	DIĞER BÖLÜMLER		
			Yabancı dilde eğitim veren program sayısı	ÖĞRENCİ İŞLERİ DAİRE BAŞKANLIĞI		
			Yabancı uyruklu akademisyen sayısı	PERSONEL DAİRE BAŞKANLIĞI		
			Yabancı uyruklu öğrenci sayısı	ÖĞRENCİ İŞLERİ DAİRE BAŞKANLIĞI		
			Yan dal ve çift ana dal programından mezun olanların toplam mezun sayısına oranı	ÖĞRENCİ İŞLERİ DAİRE BAŞKANLIĞI		
			YÜKSEKÖĞRETİMDE ÖĞRENCİ YAŞAMI		Barınma hizmetlerinden yararlanan öğrenci sayısı	SAĞLIK, KÜLTÜR VE SPOR DAİRE BAŞKANLIĞI
					Beslenme hizmetlerinden yararlanan öğrenci sayısı	SAĞLIK, KÜLTÜR VE SPOR DAİRE BAŞKANLIĞI
					Öğrenci başına düşen sosyal donatı alanı	YAPI İŞLERİ VE TEKNİK DAİRE BAŞKANLIĞI
					Öğrenci kulüp ve topluluk sayısı	SAĞLIK, KÜLTÜR VE SPOR DAİRE BAŞKANLIĞI
					Sosyal, kültürel ve sportif faaliyet sayısı	SAĞLIK, KÜLTÜR VE SPOR DAİRE BAŞKANLIĞI
	Yükseköğretimde öğrenci başına barınma harcaması	SAĞLIK, KÜLTÜR VE SPOR DAİRE BAŞKANLIĞI				
	Yükseköğretimde öğrenci başına beslenme harcaması	SAĞLIK, KÜLTÜR VE SPOR DAİRE BAŞKANLIĞI				
	Yükseköğretimde öğrenci yaşamından memnuniyet oranı	DIĞER BÖLÜMLER				
Yükseköğretimde öğrencilere sunulan sağlık hizmetinden yararlanan öğrenci sayısının toplam öğrenci sayısına oranı	SAĞLIK, KÜLTÜR VE SPOR DAİRE BAŞKANLIĞI					

F-DİĞER TABLOLAR

**PROGRAMLAR İTİBARIYLA
ÖDENEK TEKLİFLERİ İÇMALİ
(BİRİNCİ DÜZEY)**

BÜTÇE YILI : 2025

İDARE ADI: MUNZUR ÜNİVERSİTESİ

PROGRAM ADI	2023		2024		2025	2026	2027
	BAŞLANGIÇ ÖDENEĞİ	HARCAMA	BAŞLANGIÇ ÖDENEĞİ	HARCAMA (HAZİRAN)	BÜTÇE TEKLİFİ	BÜTÇE TAHMİNİ	
ARAŞTIRMA, GELİŞTİRME VE YENİLİK	10.533.000	18.635.445	4.935.000	0	26.333.000	31.271.000	35.571.000
YÜKSEKÖĞRETİM	325.245.000	500.953.886	731.999.000	365.564.655	1.072.481.000	1.247.038.000	1.402.602.000
YÖNETİM VE DESTEK PROGRAMI	53.827.000	66.333.389	149.093.000	64.603.694	179.867.000	207.063.000	232.145.000
PROGRAMLAR TOPLAMI	389.605.000	585.922.721	886.027.000	430.168.350	1.278.681.000	1.485.372.000	1.670.318.000
PROGRAM DIŞI GİDERLER	0	0	0	0	0	0	0
İDARE BÜTÇESİ TOPLAMI	389.605.000	585.922.721	886.027.000	430.168.350	1.278.681.000	1.485.372.000	1.670.318.000

B-CETVELİ

AÇIKLAMA	2023		2024		2025	2026	2027
	TAHMİN	GERÇEKLEŞME	TAHMİN	GERÇEKLEŞME (HAZİRAN)	BÜTÇE TEKLİFİ	TAHMİN	
TOPLAM GELİR	389.605.000	534.863.864	886.027.000	480.101.583	1.278.681.000	1.485.372.000	1.670.318.000

NET FİNANSMAN

AÇIKLAMA	2023		2024		2025	2026	2027
	TAHMİN	GERÇEKLEŞME	TAHMİN	GERÇEKLEŞME (HAZİRAN)	BÜTÇE TEKLİFİ	TAHMİN	
NET FİNANSMAN	0	9.229.908	0	7.822.753	0	0	0

PROGRAM VE EKONOMİK SINIFLANDIRMA DÜZEYİNDE BÜTÇE TEKLİF VE TAHMİNLERİ (2025)**BÜTÇE YILI : 2025****İDARE ADI: MUNZUR ÜNİVERSİTESİ**

PROGRAM ADI	PERSONEL GİDERLERİ	SOSYAL GÜVENLİK KURUMUNA DEVLET PRİMİ GİDERLERİ	MAL VE HİZMET ALIM GİDERLERİ	FAİZ GİDERLERİ	CARI TRANSFERLER	SERMAYE GİDERLERİ	SERMAYE TRANSFERLERİ	BORÇ VERME	YEDEK ÖDENEKLER	TOPLAM
ARAŞTIRMA, GELİŞTİRME VE YENİLİK	0	0	1.333.000	0	0	25.000.000	0	0	0	26.333.000
YÜKSEKÖĞRETİM	798.522.000	85.450.000	99.509.000	0	0	89.000.000	0	0	0	1.072.481.000
YÖNETİM VE DESTEK PROGRAMI	134.811.000	16.931.000	6.526.000	0	20.599.000	1.000.000	0	0	0	179.867.000
PROGRAMLAR TOPLAMI	933.333.000	102.381.000	107.368.000	0	20.599.000	115.000.000	0	0	0	1.278.681.000
PROGRAMDIŞI GİDERLER										0
İDARE BÜTÇESİ TOPLAMI	933.333.000	102.381.000	107.368.000	0	20.599.000	115.000.000	0	0	0	1.278.681.000

**EKONOMİK SINIFLANDIRMAYA GÖRE
ÖDENEK TEKLİFLERİ İÇMALİ**

BÜTÇE YILI: 2025

KURUM ADI: MUNZUR ÜNİVERSİTESİ

(TL)

(BİRİNCİ DÜZEY)

KODU	AÇIKLAMA	2023		2024		2025	2026	2027
		BAŞLANGIÇ ÖDENEĞİ	HARCAMA	BAŞLANGIÇ ÖDENEĞİ	HAZİRAN SONU HARCAMA	BÜTÇE TEKLİFİ	BÜTÇE TAHMİNİ	
01	PERSONEL GİDERLERİ	265.604.000	360.194.190	660.215.000	348.639.359	933.333.000	1.084.389.000	1.222.633.000
02	SOSYAL GÜVENLİK KURUMLARINA DEVLET PRİMİ GİDERLERİ	33.458.000	40.681.289	66.007.000	36.919.903	102.381.000	118.970.000	134.108.000
03	MAL VE HİZMET ALIM GİDERLERİ	37.941.000	38.995.833	74.961.000	25.086.788	107.368.000	121.767.000	132.172.000
05	CARİ TRANSFERLER	6.602.000	9.831.188	14.644.000	10.026.031	20.599.000	23.372.000	25.351.000
06	SERMAYE GİDERLERİ	46.000.000	136.220.221	70.200.000	9.496.268	115.000.000	136.874.000	156.054.000
GENEL TOPLAM		389.605.000	585.922.721	886.027.000	430.168.350	1.278.681.000	1.485.372.000	1.670.318.000

**EKONOMİK SINIFLANDIRMAYA GÖRE
ÖDENEK TEKLİFLERİ İÇMALI
(İKİNCİ DÜZEY)**

BÜTÇE YILI: 2025

KURUM ADI: MUNZUR ÜNİVERSİTESİ

Kodu	Açıklama	2023		2024		2025	2026	2027
		Başlangıç Ödeneği	Harcama	Başlangıç Ödeneği	Haziran Sonu Harcama	Bütçe Teklifi	Bütçe Tahmini	
01	PERSONEL GİDERLERİ	265.604.000	360.194.190	660.215.000	348.639.359	933.333.000	1.084.389.000	1.222.633.000
01	MEMURLAR	224.189.000	303.293.491	576.054.000	292.672.301	775.219.000	900.723.000	1.015.621.000
02	SÖZLEŞMELİ PERSONEL	2.758.000	1.898.086	11.699.000	4.654.362	15.001.000	17.431.000	19.657.000
03	İŞÇİLER	37.826.000	54.472.797	70.785.000	50.770.784	140.819.000	163.672.000	184.553.000
04	GEÇİCİ SÜRELİ ÇALIŞANLAR	831.000	529.816	1.677.000	541.912	2.294.000	2.563.000	2.802.000
02	SOSYAL GÜVENLİK KURUMLARINA DEVLET PRİMİ GİDERLERİ	33.458.000	40.681.289	66.007.000	36.919.903	102.381.000	118.970.000	134.108.000
01	MEMURLAR	25.071.000	28.871.835	50.040.000	25.467.024	65.445.000	76.040.000	85.740.000
02	SÖZLEŞMELİ PERSONEL	433.000	289.099	1.241.000	590.447	1.950.000	2.266.000	2.556.000
03	İŞÇİLER	7.766.000	11.168.196	14.336.000	10.761.811	34.336.000	39.908.000	44.999.000
04	GEÇİCİ SÜRELİ ÇALIŞANLAR	188.000	352.160	390.000	100.621	650.000	756.000	813.000
03	MAL VE HİZMET ALIM GİDERLERİ	37.941.000	38.995.833	74.961.000	25.086.788	107.368.000	121.767.000	132.172.000
02	TÜKETİME YÖNELİK MAL VE MALZEME ALIMLARI	35.662.000	35.619.164	70.816.000	24.231.757	101.239.000	114.816.000	124.613.000
03	YOLLUKLAR	561.000	639.930	1.020.000	221.171	1.559.000	1.770.000	1.925.000
04	GÖREV GİDERLERİ	80.000	964.646	146.000	233.921	309.000	352.000	381.000
05	HİZMET ALIMLARI	710.000	1.117.326	1.291.000	354.539	1.846.000	2.092.000	2.275.000
06	TEMSİL VE TANITMA GİDERLERİ	80.000	79.975	146.000	43.000	209.000	237.000	257.000
07	MENKUL MAL, GAYRİMADDİ HAK ALIM, BAKIM VE ONARIM GİDERLERİ	615.000	424.450	1.118.000	2.400	1.599.000	1.811.000	1.972.000
08	GAYRİMENKUL MAL BAKIM VE ONARIM GİDERLERİ	233.000	150.342	424.000	0	607.000	689.000	749.000
05	CARİ TRANSFERLER	6.602.000	9.831.188	14.644.000	10.026.031	20.599.000	23.372.000	25.351.000
01	GÖREVLENDİRME GİDERLERİ	5.375.000	9.243.361	12.540.000	9.601.771	17.928.000	20.332.000	22.069.000

Kod u	Açıklama	2023		2024		2025	2026	2027
		Başlangıç Ödeneği	Harcama	Başlangıç Ödeneği	Haziran Sonu Harcama	Bütçe Teklifi	Bütçe Tahmini	
03	KAR AMACI GÜTMEYEN KURULUŞLARA YAPILAN TRANSFERLER	1.227.000	351.353	2.104.000	248.761	2.671.000	3.040.000	3.282.000
04	HANE HALKI VE İŞLETMELERE YAPILAN TRANSFERLER	0	236.475	0	175.500	0	0	0
06	SERMAYE GİDERLERİ	46.000.000	136.220.221	70.200.000	9.496.268	115.000.000	136.874.000	156.054.000
01	MAMUL MAL ALIMLARI	18.950.000	30.096.547	27.700.000	2.386.400	68.250.000	29.755.000	33.925.000
03	GAYRİ MADDİ HAK ALIMLARI	400.000	815.342	2.000.000	510.000	4.500.000	0	0
05	GAYRİMENKUL SERMAYE ÜRETİM GİDERLERİ	25.250.000	104.486.384	29.000.000	5.882.410	17.000.000	101.168.000	115.344.000
06	MENKUL MALLARIN BÜYÜK ONARIM GİDERLERİ	300.000	69.864	1.500.000	303.458	2.750.000	0	0
07	GAYRİMENKUL BÜYÜK ONARIM GİDERLERİ	1.100.000	752.083	10.000.000	414.000	22.500.000	5.951.000	6.785.000
GENEL TOPLAM		389.605.000	585.922.721	886.027.000	430.168.350	1.278.681.000	1.485.372.000	1.670.318.000

GELİR (B) CETVELİ

BÜTÇE YILI: 2025

KURUM ADI: MUNZUR ÜNİVERSİTESİ

Gelirler				Açıklama	2023	2024		2025	2026	2027
I	II	III	IV		Gerçekleşme	Gelir Tahmini	Haziran Sonu Gerçekleşme	Bütçe Teklifi	Bütçe Tahmini	
03				Teşebbüs ve Mülkiyet Gelirleri	4.146.354	3.756.000	3.736.446	5.371.000	6.078.000	6.577.000
	1			Mal ve Hizmet Satış Gelirleri	2.086.940	2.251.000	1.498.645	3.218.000	3.636.000	3.926.000
		2		Hizmet Gelirleri	2.086.940	2.251.000	1.498.645	3.218.000	3.636.000	3.926.000
			03	Avukatlık Vekalet Ücreti Gelirleri	0	0	803	0	0	0
			29	Birinci Öğretimden Elde Edilen Gelirler	433.974	336.000	167.060	480.000	542.000	585.000
			33	Tezsiz Yüksek Lisans Gelirleri	463.804	180.000	461.750	257.000	290.000	313.000
			34	Tezli Yüksek Lisans Gelirleri	117.885	85.000	69.286	122.000	138.000	149.000
			69	Yükseköğretim Kurumları Öğrenci Yemek Hizmeti Gelirleri	0	650.000	799.080	929.000	1.050.000	1.134.000
			99	Diğer hizmet gelirleri	1.071.277	1.000.000	667	1.430.000	1.616.000	1.745.000
	6			Kira Gelirleri	2.059.415	1.505.000	2.237.801	2.153.000	2.442.000	2.651.000
		1		Taşınmaz Kiraları	2.059.415	1.505.000	2.237.801	2.153.000	2.442.000	2.651.000
			01	Lojman Kira Gelirleri	1.800.993	1.000.000	2.004.696	1.431.000	1.626.000	1.770.000
			99	Diğer Taşınmaz Kira Gelirleri	258.421	505.000	233.104	722.000	816.000	881.000
04				Alınan Bağış ve Yardımlar ile Özel Gelirler	524.607.000	877.254.000	475.203.500	1.265.675.000	1.470.620.000	1.654.267.000
	2			Merkezi Yönetim Bütçesine Dahil İdarelerden Alınan Bağış ve Yardımlar	524.337.000	877.254.000	473.487.500	1.265.675.000	1.470.620.000	1.654.267.000
		1		Cari	465.337.000	807.054.000	382.825.400	1.150.675.000	1.333.746.000	1.498.213.000
			01	Hazine Yardımı	465.337.000	807.054.000	382.825.400	1.150.675.000	1.333.746.000	1.498.213.000
		2		Sermaye	59.000.000	70.200.000	90.662.100	115.000.000	136.874.000	156.054.000
			01	Hazine Yardımı	59.000.000	70.200.000	90.662.100	115.000.000	136.874.000	156.054.000

Gelirler				Açıklama	2023	2024		2025	2026	2027
I	II	III	IV		Gerçekleşme	Gelir Tahmini	Haziran Sonu Gerçekleşme	Bütçe Teklifi	Bütçe Tahmini	
	4			Kurumlardan ve Kişilerden Alınan Bağış ve Yardımlar	0	0	1.500.000	0	0	0
		1		Cari	0	0	1.500.000	0	0	0
			03	Kurumlardan Alınan Şartlı Bağış ve Yardımlar	0	0	1.500.000	0	0	0
	5			Proje Yardımları	270.000	0	216.000	0	0	0
		1		Cari	270.000	0	216.000	0	0	0
			13	YÖK Burs Destekleri	270.000	0	216.000	0	0	0
05				Diğer Gelirler	6.110.510	5.017.000	1.161.637	7.635.000	8.674.000	9.474.000
	1			Faiz Gelirleri	25.983	0	11.212	0	0	0
		9		Diğer Faizler	25.983	0	11.212	0	0	0
			01	Kişilerden Alacaklar Faizleri	25.983	0	11.212	0	0	0
	2			Kişi ve Kurumlardan Alınan Paylar ³⁴	35.303	17.000	23.080	0	0	0
		6		Özel Bütçeli İdarelere Ait Paylar	35.303	17.000	23.080	0	0	0
			16	Araştırma Projeleri Gelirleri Payı	35.303	17.000	23.080	0	0	0
	3			Para Cezaları	41.066	0	0	0	0	0
		2		İdari Para Cezaları	41.066	0	0	0	0	0
			99	Diğer İdari Para Cezaları	41.066	0	0	0	0	0
	9			Diğer Çeşitli Gelirler	6.008.157	5.000.000	1.127.344	7.635.000	8.674.000	9.474.000
		1		Diğer Çeşitli Gelirler	6.008.157	5.000.000	1.127.344	7.635.000	8.674.000	9.474.000
			01	İrat Kaydedilecek Nakdi Teminatlar	25.441	0	17.100	0	0	0
			06	Kişilerden Alacaklar	832.419	0	761.745	0	0	0
			19	Öğrenci Katkı Payı Telafi Gelirleri	4.676.452	5.000.000	0	7.635.000	8.674.000	9.474.000
			99	Yukarıda Tanımlanmayan Diğer Çeşitli Gelirler	473.845	0	348.499	0	0	0