



BALIKESİR ÜNİVERSİTESİ

"eğitimde, bilimde, sanatta çağdaş"

2024 YILI İDARE FAALİYET RAPORU



“Dünyada her şey için, medeniyet için, hayat için, başarı için, en hakiki mürşit bilimdir, fendir.”

Mustafa Kemal ATATÜRK



İÇİNDEKİLER

ÜST YÖNETİCİ SUNUŞU

I. GENEL BİLGİLER	1
A. Misyon ve Vizyon	1
B. Yetki, Görev ve Sorumluluklar	1
C. İdareye İlişkin Genel Bilgiler.....	6
1. Fiziksel Yapı.....	6
2. Örgütsel Yapı.....	10
3. Teknoloji ve Bilişim Altyapısı.....	11
4. İnsan Kaynakları	14
5. Öğrenci İşleri	17
6. Sunulan Hizmetler	23
7. Yönetim ve İç Kontrol Sistemi	55
II. AMAÇ ve HEDEFLER	58
A. Balıkesir Üniversitesinin Amaç ve Hedefleri.....	58
III. FAALİYETLERE İLİŞKİN BİLGİ ve DEĞERLENDİRMELER	59
A. Mali Bilgiler	59
1. Bütçe Uygulama Sonuçları.....	59
2. Temel Mali Tablolara İlişkin Açıklamalar	66
B. Performans Bilgileri.....	66
1. Program, Alt Program Faaliyet Bilgileri	66
2. Performans Sonuçlarının Değerlendirilmesi.....	67
3. Stratejik Planın Değerlendirilmesi.....	74
IV. Ekler	82
A. İÇ KONTROL GÜVENCE BEYANI.....	82
B. MALİ HİZMETLER BİRİM YÖNETİCİSİNİN BEYANI	83



TABLolar

Tablo 1 Balıkesir Üniversitesi Senatosu.....	5
Tablo 2 Balıkesir Üniversitesi Yönetim Kurulu.....	6
Tablo 3 Üniversitede yer alan yemekhaneler	7
Tablo 4 Büyük inşaat projeleri bilgileri.....	8
Tablo 5 Fiziki alan bilgileri	9
Tablo 6 Akademik personel sayıları.....	15
Tablo 7 Yabancı uyruklu akademik personel sayıları	15
Tablo 8 2024 Yılı Akademik Yükselmeler	15
Tablo 9 Sözleşmeli personel sayıları	17
Tablo 10 Üniversitemizdeki Bölüm/Program Sayıları	18
Tablo 11 Meslek yüksekokullarındaki öğrenci sayıları.....	19
Tablo 12 Lisans programlarına kayıtlı öğrenci sayısı	19
Tablo 13 Yüksek lisans öğrenci sayıları.....	20
Tablo 14 Mezun öğrenci sayıları.....	21
Tablo 15 Hastanedeki toplam yatak sayısı	25
Tablo 16 2024 yılı acil muayene sayıları	26
Tablo 17 2024 yılı poliklinik, klinik ve ameliyat hizmetleri sayıları	26
Tablo 18 2024 yılı laboratuvar tetkik sayıları	26
Tablo 19 Dava bilgileri.....	27
Tablo 20 Düzenlediğimiz veya katıldığımız faaliyetler	29
Tablo 21 Erasmus+ Kapsamında Anlaşmalarımız	29
Tablo 22 2024 Yılı Gerçekleşen Değişim Bilgileri	29
Tablo 23 Uzaktan Eğitim Uygulama ve Araştırma Merkezi	30
Tablo 24 Laboratuvar ve Uygulama Alanları.....	31
Tablo 25 Merkezde bulunan cihazlar ve bunlarda incelenen parametreler	32
Tablo 26 Kompozit Araştırma Eğitim ve Simülasyon Uygulama ve Araştırma Merkezinde bulunan cihazlar	33
Tablo 27 BAÜN KAGEM Faaliyetleri.....	37
Tablo 28 Yemekhanelerimiz ve yemek hizmetinden faydalananlar	42
Tablo 29 Güzel Sanatlar Fakültesinde gerçekleştirilen kültürel etkinlikler	43
Tablo 30 2024 yılında SKSDB Tarafından Organizasyonu Yapılan ve Düzenlenen Spor Faaliyetleri	46
Tablo 31 2024 Yılı Üniversite Takımlarının Türkiye Üniversite Sporları Federasyonu Faaliyetlerine Katımı.....	47
Tablo 32 SKSDB Tarafından Açılan Ücretsiz Spor Kursları.....	50
Tablo 33 Öğrenci toplulukları tarafından 2024 yılında düzenlenen etkinlikler.	51
Tablo 34 2024 yılı kütüphane hizmetleri.....	52
Tablo 35 Kütüphane üyeliklerinin kendi içinde dağılımı.....	52
Tablo 36 2024 yılı ödünç sayıları.....	52
Tablo 37 Kütüphane Oryantasyonu Çerçevesinde Verilen Eğitimler	52
Tablo 38 Proje bilgileri.....	54
Tablo 39 Bilimsel Araştırma Projelerinin (BAP) Dağılımı.....	54
Tablo 40 Bilimsel Araştırma Projelerinin (BAP) birimlere göre dağılımı.....	55
Tablo 41 Stratejik amaç 1 ve belirlenen hedefler	58
Tablo 42 Stratejik amaç 2 ve belirlenen hedefler.....	58
Tablo 43 Stratejik amaç 3 ve belirlenen hedefler.....	58
Tablo 44 Stratejik amaç 4 ve belirlenen hedefler.....	58
Tablo 45 Faaliyetler düzeyinde Balıkesir Üniversitesi 2024 yılı ödenek ve harcama verileri.....	60



Tablo 46 Ekonomik sınıflandırma düzeyinde Balıkesir Üniversitesi 2024 yılı ödenek ve harcama verileri	61
Tablo 47 Birim düzeyinde Balıkesir Üniversitesi 2024 yılı ödenek ve harcama verileri.....	61
Tablo 48 Ekonomik sınıflandırma düzeyinde Balıkesir Üniversitesi 2024 Yılı gelir gerçekleşme verileri.	64
Tablo 49 Döner sermaye işletmesi gelirleri.....	66

ŞEKİLLER

Şekil 1 Üniversitemizin yerleşkeleri.	7
Şekil 2 Organizasyon şeması.....	11
Şekil 3 Yaş aralıklarına göre akademik personel dağılım oranları.....	15
Şekil 4 Hizmet sınıfına göre idari personel sayıları	16
Şekil 5 İşçi (4/d) Personel Sayıları	16
Şekil 6 İdari personelin cinsiyet ve yaş itibarı ile dağılımı	16
Şekil 7 İdari personelin eğitim durumunun yüzdesel dağılımı.....	17
Şekil 8 Doktora programlarına kayıtlı öğrenci sayıları.	20
Şekil 9 Üniversitedeki toplam öğrenci sayısı.	20
Şekil 10 İl merkezi ve ilçelerdeki öğrencilerin oransal dağılımı.....	21
Şekil 11 Enstitülerden mezun olan öğrenci sayısı.....	22
Şekil 12 Yabancı uyruklu öğrencilerin fakülte ve enstitülere göre dağılım	22
Şekil 13 Yabancı uyruklu öğrencilerin ülkelere göre dağılımı.....	23
Şekil 14 2024 yılı doğum ve ölüm sayıları.....	27
Şekil 15 Yerleşkelere göre sağlık hizmetlerinden yararlananların sayısı.....	41
Şekil 16 Sağlık hizmetlerinden faydalananların dağılımı.....	41
Şekil 18 İç kontrol sistemi şeması.	56
Şekil 19 Faaliyetler düzeyinde Balıkesir Üniversitesi 2024 yılı ödenek ve harcama verileri	59



ÜST YÖNETİCİ SUNUŞU

Üniversiteler; bilimsel araştırma, eğitim ve öğretim ve topluma hizmet işlerini üst düzeyde ve bilişim teknolojileri ile gerçekleştiren; ülke ve dünya sorunlarını araştırarak çözüm önerileri geliştiren ve ürettiğini yayımlayan çağdaş kurumlardır. Ayrıca üniversiteler; insan hakları, demokrasi, katılımcılık, etik, çevre sorunları ve hoşgörü gibi konularda topluma ve yönetenlere bilimsel öncülük eden kurumlar olmak zorundadırlar. Bilimsel araştırmalara önem vermeyen üniversiteler, çağın yeniliklerini yakalayamazlar ve çağdaş eğitim ve öğretim yapamazlar.

Bir ülkede yükseköğretimin gelişmesi, ekonomik ve toplumsal kalkınmanın gerçekleşmesi ancak bilim ve teknoloji alanlarına yapılacak yatırımlarla mümkündür. Bu da kaynakların ve beyin gücünün doğru planlanmasıyla olur. Çünkü ülkemizde bilimsel araştırmalar ve teknoloji geliştirme çalışmaları için gittikçe artan miktarlarda kaynağa ihtiyaç duyulmaktadır. Ülkelerin saygınlığı, bilim ve sanata yaptıkları yatırımlar oranında artmaktadır.

Günümüz dünyasında, bilgi toplumuna geçiş süreci hızlanmıştır. Bilginin üretildiği yer ise üniversitelerdir. Balıkesir Üniversitesinin hedefi, başta Balıkesir ve yöresi olmak üzere ülkemizin gelişmişlik düzeyinin ve yaşam kalitesinin artmasına katkıda bulunacak bilimsel, sanatsal ve kültürel çalışmalar yapmak, araştırmacı, sorun çözme yeteneğine sahip, toplumsal değerlere bağlı, insan haklarına saygılı, çevreye duyarlı, bilgi ve teknoloji üreten, girişimci, sorgulayan, Atatürk İlke ve İnkılapları' na bağlı, ülkemizi geleceğe taşıyacak bireyler yetiştirmektir.

Üniversitemizin bu raporu, 5018 sayılı Kamu Mali Yönetim ve Kontrol Kanunu' nun 41. maddesi ve Merkezi Yönetim Kapsamındaki Kamu İdarelerinin, 2021 Yılı Kamu İdarelerince Hazırlanacak Stratejik Planlar ve Performans Programları ile Faaliyet Raporlarına İlişkin Usul ve Esaslar Hakkında Yönetmelik doğrultusunda üniversitemizin temel ilkelerine uygun bir şekilde ve objektif bir üslupla hazırlanmıştır. Strateji Geliştirme Daire Başkanlığı başta olmak üzere, Üniversitemiz tüm birimlerinin katılımı ile hazırlanan 2024 Yılı İdare Faaliyet Raporumuzu kamuoyunun bilgisine sunar, Balıkesir Üniversitesi'nin gelişmesine ve faaliyetlerin gerçekleşmesine katkı verenlere teşekkür ederim.

Prof. Dr. Yücel OĞURLU
Rektör

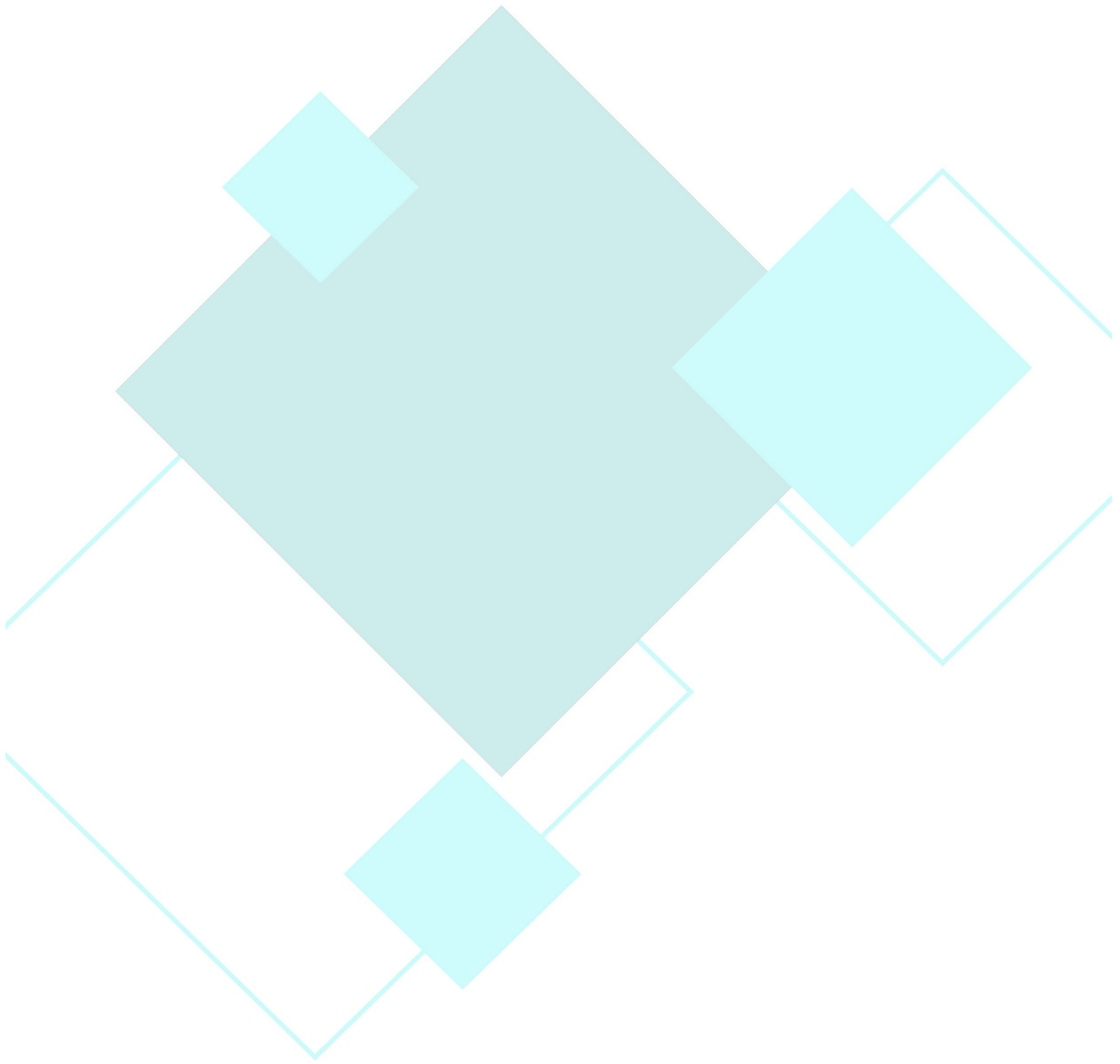



I. GENEL BİLGİLER

A. Misyon ve Vizyon

MİSYON: Sürdürülebilir eğitim ve araştırmayı önceleyen, bilim, kültür, sanat ve sportif alanlarda bilgi ve değer üreten, akademik odaklı, yenilikçi, ulusal ve uluslararası rekabete açık bir üniversite olmaktır.

VİZYON: Uluslararasılaşma hedeflerini gözetken, bilgi, mesleki donanım, etik ve ahlaki değerlere sahip, girişimci ve yenilikçi yetenekler kazandıran, hayat boyu öğrenme odaklı, yeni teknolojileri kullanabilen bireyler yetiştiren, kaynakların sürdürülebilirliğini dikkate alarak topluma ve geleceğe katkı sağlayan, iş dünyası ile işbirliklerine değer veren, öğrencilerin potansiyellerini keşfetmelerini amaçlayan bir üniversite olmaktır.

B. Yetki, Görev ve Sorumluluklar

Bir ülkede eğitim ve araştırma alanlarında en üst düzey çalışmaların yapıldığı bilimsel gelişim ve AR-GE faaliyetleriyle ülke ekonomisine dolaylı ve doğrudan yaptığı katkılarla üniversiteler vazgeçilmez kurumlardan biridir. Üniversitelerin herhangi bir ülke üzerindeki etkinliği irdelenirken, sadece ülke ekonomisine yaptığı katkılar, tek ölçüt olarak sayılmamaktadır. Üniversiteler toplumun beşeri sermayesinin yükseltilmesinde oynadığı önemli rol ve asli bir görev olarak tüm dallarda bilimsel ilerlemenin sonucu olarak ortaya çıkan “bilgi stoku ve üretimi” gibi 21. YY.’ın vazgeçilmez bir kalkınma stratejisi ana amacını da ihtiva etmektedir. Küreselleşmenin yarattığı sinerji ile büyüyen dünya karşısında; içinde yer aldığı toplumun, her açıdan bir bilgi toplumu haline getirmesi için yaptığı çalışmalar ile üniversiteler, ülke gelişmişlik seviyesinin önemli yapı taşlarını oluşturmaktadırlar.

Balıkesir Üniversitesi 11 Temmuz 1992 tarih ve 21281 sayılı Resmî Gazete’ de yayımlanarak yürürlüğe giren 3837 sayılı Kanunla kurularak 01.01.1993 tarihinden itibaren faaliyete geçmiştir. Balıkesir Üniversitesi 14 Fakülte, 4 Enstitü, 2 Yüksekokul, 12 Meslek Yüksekokulu, 3 Bölüm ve 27 Araştırma ve Uygulama Merkezi ile 16 İdari Birimden oluşmaktadır. Çağış Yerleşkesi, Üniversitenin fiziki yapılanması açısından merkezini oluşturmaktadır.

Kaynakları; etkinlik, sorumluluk, hesap verilebilirlik ve şeffaflık ilkelerine göre kullanılmasını 5018 sayılı Kanun zorunlu kılmıştır. Bu hükümet politikasının uygulanması ile bakanlıkların ve ilgili tüm kuruluşların stratejik planlarının, yıllık programlara uygun olarak hazırlanması ve hayata geçirilmesinden, bakanlar sorumlu kılınmıştır. İlgili kanuna göre üniversiteler için bu sorumluluk Milli Eğitim Bakanına aittir.



Milli Savunma Bakanlığı dışındaki bakanlıklarda, bakan yardımcılarını, diğer kamu idarelerinde ise en üst yönetici, il özel idarelerinde vali ve belediyelerde belediye başkanı üst yönetici olarak belirlenmiştir. Üniversitelerde üst yönetici rektördür.

2547 sayılı Yükseköğretim Kanunu gereğince üniversite organlarımız ve görevleri;

Rektör:

- Üniversite kurullarına başkanlık etmek, yükseköğretim üst kuruluşlarının kararlarını uygulamak, üniversite kurullarının önerilerini inceleyerek karara bağlamak ve üniversiteye bağlı kuruluşlar arasında düzenli çalışmayı sağlamak,
- Her eğitim ve öğretim yılı sonunda ve gerektiğinde üniversitenin eğitim ve öğretim, bilimsel araştırma ve yayın faaliyetleri hakkında Üniversitelerarası Kurula bilgi vermek,
- Üniversitenin yatırım programlarını, bütçesini ve kadro ihtiyaçlarını (bağlı birimlerinin ve üniversite yönetim kurulu ile senatonun görüş ve önerilerini aldıktan sonra) hazırlamak ve Yükseköğretim Kuruluna sunmak,
- Gerekli gördüğü hallerde üniversiteyi oluşturan kuruluş ve birimlerde görevli akademik ve idari personelin görev yerlerini değiştirmek veya bunlara yeni görevler vermek,
- Üniversitenin birimleri ve her düzeydeki personeli üzerinde genel gözetim ve denetim görevini yapmak,
- 2547 sayılı Kanun ile kendisine verilen diğer görevleri yapmaktır.

Üniversitenin ve bağlı birimlerin öğretim kapasitesinin rasyonel bir şekilde kullanılmasında ve geliştirilmesinde, öğrencilere gerekli sosyal hizmetlerin sağlanmasında, gerektiği zaman güvenlik önlemlerinin alınmasında, eğitim ve öğretim, bilimsel araştırma ve yayın faaliyetlerinin kalkınma planı, ilke ve hedefleri doğrultusunda planlanıp yürütülmesinde, bilimsel ve idari gözetim ve denetimin yapılmasında ve bu görevlerin alt birimlere aktarılmasında, takip ve kontrol edilmesinde ve sonuçlarının alınmasında birinci derecede yetkili ve sorumludur.

Senato:

- Üniversitenin eğitim ve öğretim, bilimsel araştırma ve yayın faaliyetlerinin esasları hakkında karar almak,
- Üniversitenin bütününe ilgilendiren yönetmelik ve yönerge taslaklarını hazırlamak veya görüş bildirmek,
- Rektörün onayından sonra Resmi Gazete' de yayımlanarak yürürlüğe girecek olan üniversite veya üniversitenin birimleri ile ilgili yönetmelikleri hazırlamak,
- Üniversitenin yıllık eğitim ve öğretim programını ve takvimini inceleyerek karara bağlamak,



- Bir sınava bağlı olmayan fahri akademik unvanlar vermek ve fakülte kurullarının bu konudaki önerilerini karara bağlamak,
- Fakülte kurulları ile rektörlüğe bağlı enstitü ve yüksekokul kurullarının kararlarına yapılacak itirazları inceleyerek karara bağlamak,
- Üniversite yönetim kuruluna üye seçmek,
- 2547 sayılı Kanunla kendisine verilen diğer görevleri yapmaktır.

Üniversite Yönetim Kurulu;

- Yükseköğretim üst kuruluşları ile senato kararlarının uygulanmasında, belirlenen plan ve programlar doğrultusunda rektöre yardım etmek,
- Faaliyet plan ve programlarının uygulanmasını sağlamak; üniversiteye bağlı birimlerin önerilerini dikkate alarak yatırım programını, bütçe tasarısı taslağını incelemek ve kendi önerileri ile birlikte rektörlüğe sunmak,
- Üniversite yönetimi ile ilgili rektörün getireceği konularda karar almak,
- Fakülte, enstitü ve yüksekokul yönetim kurullarının kararlarına yapılacak itirazları inceleyerek kesin karara bağlamak,
- 2547 sayılı Kanun ile verilen diğer görevleri yapmaktır.

Fakülte Organları;

Dekan;

- Fakülte kurullarına başkanlık etmek, fakülte kurullarının kararlarını uygulamak ve fakülte birimleri arasında düzenli çalışmayı sağlamak,
- Her öğretim yılı sonunda ve istendiğinde fakültenin genel durumu ve işleyişi hakkında rektöre rapor vermek,
- Fakültenin ödenek ve kadro ihtiyaçlarını gerekçesi ile birlikte rektörlüğe bildirmek, fakülte bütçesi ile ilgili öneriyi fakülte yönetim kurulunun da görüşünü aldıktan sonra rektörlüğe sunmak,
- Fakültenin birimleri ve her düzeydeki personeli üzerinde genel gözetim ve denetim görevini yapmak,
- 2547 sayılı Kanun ile kendisine verilen diğer görevleri yapmaktır.

Fakültenin ve bağlı birimlerinin öğretim kapasitesinin rasyonel bir şekilde kullanılmasında ve geliştirilmesinde gerektiği zaman güvenlik önlemlerinin alınmasında, öğrencilere gerekli sosyal hizmetlerin sağlanmasında, eğitim ve öğretim, bilimsel araştırma ve yayın faaliyetlerinin düzenli bir şekilde yürütülmesinde, bütün faaliyetlerin gözetim ve denetiminin yapılmasında, takip ve kontrol edilmesinde ve sonuçlarının alınmasında rektöre karşı birinci derecede sorumludur.

Fakülte Kurulu;



- Fakültenin eğitim- öğretim, bilimsel araştırma ve yayın faaliyetleri ve bu faaliyetlerle ilgili esasları, plan, program ve eğitim- öğretim takvimini kararlaştırmak,
- Fakülte yönetim kuruluna üye seçmek,
- 2547 sayılı kanunla verilen diğer görevleri yapmaktır.

Fakülte Yönetim Kurulu;

- Fakülte kurulunun kararları ile tespit ettiği esasların uygulanmasında dekanaya yardım etmek,
- Fakültenin eğitim- öğretim, plan ve programları ile takvimin uygulanmasını sağlamak,
- Fakültenin yatırım, program ve bütçe tasarısını hazırlamak,
- Dekanın fakülte yönetimi ile ilgili getireceği bütün işlerde karar almak,
- Öğrencilerin kabulü, ders intibakları ve 'çıkartılmaları ile eğitim- öğretim ve sınavlara ait işlemleri hakkında karar vermek,
- 2547 sayılı kanunla verilen diğer görevleri yapmaktır.

Enstitüler;

Organlar;

Enstitünün organları, enstitü müdürü, enstitü kurulu ve enstitü yönetim kuruludur.

Enstitü Müdürü;

2547 sayılı kanunla dekanlara verilmiş olan görevleri enstitü olarak yerine getirir.

Enstitü kurulu ve enstitü yönetim kurulu

2547 sayılı kanunla fakülte kurulu ve fakülte yönetim kuruluna verilmiş görevleri enstitü olarak yerine getirirler.

Yüksekokullar

Organlar;

Yüksekokulların organları, yüksekokul müdürü, yüksekokul kurulu ve yüksekokul yönetim kuruludur.

Yüksekokul Müdürü;

2547 sayılı kanunla dekanlara verilmiş olan görevleri yüksekokul olarak yerine getirirler.



Yüksekökol kurulu ve yüksekökol yönetim kurulu 2547

sayılı kanunla fakülte kurulu ve fakülte yönetim kuruluna verilmiş görevleri yüksekökol olarak yerine getirirler.

Tablo 1 Balıkesir Üniversitesi Senatosu

Prof. Dr. Yücel OĞURLU	Rektör
Prof. Dr. Cevdet AVCIKURT	Rektör Yardımcısı
Prof. Dr. Murat DOĞDUBAY	Rektör Yardımcısı
Prof. Dr. Fatih SATIL	Rektör Yardımcısı
Prof. Dr. Mehmet Oğuzhan İLBAN	Burhaniye Uygulamalı Bilimler Fakültesi Dekanı
Prof. Dr. Volkan YÜKSEL	Tıp Fakültesi Dekanı
Prof. Dr. Halil İbrahim ŞAHİN	Fen Edebiyat Fakültesi Dekanı
Prof. Dr. Ziya İLHAN	Veteriner Fakültesi Dekanı
Prof. Dr. Suat KARA	İktisadi ve İdari Bilimler Fakültesi Dekanı
Prof. Dr. Zekeriya GÖKTAŞ	Spor Bilimleri Fakültesi Dekanı
Prof. Dr. İbrahim AYDIN	Necatibey Eğitim Fakültesi Dekanı
Prof. Dr. Mehmet ÖZKAN	İlahiyat Fakültesi Dekanı
Prof. Dr. Sibel ERGÜN	Sağlık Bilimleri Fakültesi Dekanı
Prof. Dr. Selvihan KILIÇ ATEŞ	Güzel Sanatlar Fakültesi Dekanı
Prof. Dr. Ahmet KÖROĞLU	Turizm Fakültesi Dekanı
Prof. Dr. Mustafa YASAN	Hukuk Fakültesi Dekan Vekili
Prof. Dr. Aslan Deniz KARAOĞLAN	Mühendislik Fakültesi Dekan Vekili
Prof. Dr. Türkan GÖKSAL ÖZBALTA	Mimarlık Fakültesi Dekan Vekili
Prof. Dr. Mehmet Emin AKKILIÇ	Burhaniye Uygulamalı Bilimler Fakültesi Öğretim Üyesi
Prof. Dr. Sare ÇELİK	Mühendislik Fakültesi Öğretim Üyesi
Prof. Dr. Fatma Nurhayat DEĞİRMENCİ	Mimarlık Fakültesi Öğretim Üyesi
Prof. Dr. Şeniz ANBARLI BOZATAY	İktisadi ve İdari Bilimler Fakültesi Öğretim Üyesi
Prof. Dr. Ertan ÖRGEN	Necatibey Eğitim Fakültesi Öğretim Üyesi
Prof. Dr. Düriye BOZOK	Turizm Fakültesi Öğretim Üyesi
Prof. Dr. Gülen DEMİRPOLAT	Tıp Fakültesi Öğretim Üyesi
Prof. Dr. Mehmet CAN	Veteriner Fakültesi Öğretim Üyesi
Prof. Dr. Hanife ÖZTÜRK AKKARTAL	Hukuk Fakültesi Öğretim Üyesi
Prof. Dr. Akın AZİZOĞLU	Fen Edebiyat Fakültesi Öğretim Üyesi
Prof. Dr. Duygu Sabancılar İŞTİN	Güzel Sanatlar Fakültesi Öğretim Üyesi
Prof. Dr. Sibel KARACA SİVRİKAYA	Sağlık Bilimleri Fakültesi Öğretim Üyesi
Prof. Dr. Bayram ŞAHİN	Sosyal Bilimler Enstitüsü Müdürü
Prof. Dr. Dilek TÜRKER	Fen Bilimleri Enstitüsü Müdürü
Prof. Dr. Şükrü Metin PANCARCI	Sağlık Bilimleri Enstitüsü Müdürü
Prof. Dr. Abdullah SOYKAN	Edremit Sivil Havacılık Yüksekökolü Müdürü
Prof. Dr. Şükrü Hakan ATALGIN	Kepsut Meslek Yüksekökolü Müdürü
Prof. Dr. Selami SELVİ	Altınoluk Meslek Yüksekökolü Müdürü
Prof. Dr. Kudret GÜL	Dursunbey Meslek Yüksekökolü Müdürü



Prof. Dr. Bilal YILDIRIM	Savaştepe Meslek Yüksekokulu Müdürü
Prof. Dr. Mehmet SARIOĞLAN	Sındırgı Meslek Yüksekokulu Müdürü
Prof. Dr. Raif SAKİN	Edremit Meslek Yüksekokulu Müdürü
Doç. Dr. Ahmet Ali ÇANAKCI	İlahiyat Fakültesi Öğretim Üyesi
Doç. Dr. Nahit ÖZDAYI	Spor Bilimleri Fakültesi Öğretim Üyesi
Doç. Dr. Muammer BEZİRGAN	Burhaniye Meslek Yüksekokulu Müdürü
Doç. Dr. Yakup DİNÇ	Ayvalık Meslek Yüksekokulu Müdürü
Doç. Dr. Pelin PALAS KARACA	İvrindi Sağlık Hizmetleri MYO Müdürü
Doç. Dr. İbrahim Murat BİCİL	Bigadiç Meslek Yüksekokulu Müdürü
Doç. Dr. Fatmagül TOLUN	Balıkesir Meslek Yüksekokulu Müdürü
Dr. Öğr. Üyesi Tuba ÖNCÜL ABACIGİL	Edremit Zeytincilik Enstitüsü Müdürü
Dr. Öğr. Üyesi Halil KÜÇÜKLER	Yabancı Diller Yüksekokulu Müdürü
Dr. Öğr. Üyesi İsmail ATABAY	Havran Meslek Yüksekokulu Müdürü
Yemliha YANAR	Genel Sekreter (Raportör)

Tablo 2 Balıkesir Üniversitesi Yönetim Kurulu

Prof. Dr. Yücel OĞURLU	Rektör
Prof. Dr. Selvihan KILIÇ ATEŞ	Güzel Sanatlar Fakültesi Dekanı
Prof. Dr. Halil İbrahim ŞAHİN	Fen-Edebiyat Fakültesi Dekanı
Prof. Dr. Suat KARA	İktisadi ve İdari Bilimler Fakültesi Dekanı
Prof. Dr. İbrahim AYDIN	Necatibey Eğitim Fakültesi Dekanı
Prof. Dr. Zekeriya GÖKTAŞ	Spor Bilimleri Fakültesi Dekanı
Prof. Dr. Ziya İLHAN	Veteriner Fakültesi Dekanı
Prof. Dr. Sibel ERGÜN	Sağlık Bilimleri Fakültesi Dekanı
Prof. Dr. Mehmet ÖZKAN	İlahiyat Fakültesi Dekanı
Prof. Dr. Mustafa YASAN	Hukuk Fakültesi Dekan Vekili
Prof. Dr. Ahmet KÖROĞLU	Turizm Fakültesi Dekanı
Prof. Dr. Aslan Deniz KARAOĞLAN	Mühendislik Fakültesi Dekan V.
Prof. Dr. Mehmet Oğuzhan İLBAN	Burhaniye Uygulamalı Bilimler Fakültesi Dekanı
Prof. Dr. Volkan YÜKSEL	Tıp Fakültesi Dekanı
Prof. Dr. Ertan ÖRGEN	Necatibey Eğitim Fakültesi Öğretim Üyesi
Prof. Dr. Hatice YILDIRIM	Fen-Edebiyat Fakültesi Öğretim Üyesi
Prof. Dr. Kenan Ziya TAŞ	Fen Edebiyat Fakültesi Öğretim Üyesi
Yemliha YANAR	Genel Sekreter (Raportör)

C. İdareye İlişkin Genel Bilgiler

1. Fiziksel Yapı

Üniversitenin merkezi olan Çağış Kampüsü Balıkesir-Bigadiç Karayolu'nun 17. km'sinde Çağış ve Paşaköy mahalleleri hudutları içinde 23. parsel üzerinde 5.074.032,46m² alan üzerine kurulmuştur. Ana yerleşkemiz haricinde merkez ve diğer ilçelerdeki arazi alanın toplamı 681.903,71m² alan olup toplam alanımız 5.699.067,82m² dir.

Üniversitenin fiziki olarak kullanılan toplam kapalı alanı
385.834,00m² 'dir.



Şekil 1 Üniversitemizin yerleşkeleri.

Üniversitemize tahsis edilen arazi bilgileri aşağıda paylaşılmıştır.

- Üniversiteye tahsis edilen hazine arazisi: 2.944.508,87m² (6 Parsel)
- Süresiz tahsis edilen arazi:2.944.508,87m² (6 Parsel)
- Sürelili tahsis edilen arazi: ** m² (0 Parsel)
- Kamulaştırma işlemleri biten parseller: 2.072.655,24m² (237 Parsel)
- Tahsis talep edilen parseller: İmar uygulaması sebebiyle Çağış Mahallesiinde kalan Maliye Hazinesi taşınmazları için tahsis talepleri yenilendi.

Çağış Yerleşke sahamızın onaylanan 1/5000 ölçekli Nazım İmar Planı ve 1/1000 ölçekli Uygulama İmar Planlarına göre Bigadiç-Çağış ve Altıeylül-Paşaköy kısımları için ayrı ayrı olmak üzere imar uygulama dosyaları hazırlanmaya başlanmıştır. Çağış Yerleşkemizin uzun yıllardır devam eden kamulaştırma, planlama süreçleri sonrasında imar uygulama süreci 2022 yılı içerisinde başlanılmış olup 2023 yılı içerisinde Çağış Yerleşkemizin Bigadiç ilçesi Çağış Mahallesiinde kalan kısmının tescil süreçleri tamamlanmıştır. Altıeylül ilçesi Paşaköy Mahallesi hududunda kalan kısmının 2024 yılı içerisinde tamamlanarak Çağış Yerleşkesinin imar uygulama süreci tescil süreçleri tamamlanarak, bitirilmiştir.

Üniversitemizde 3'ü merkezde olmak üzere toplam 15 yemekhane mevcuttur. Yemekhanelere ilişkin bilgiler Tablo 3 ile paylaşılmıştır.

Tablo 3 Üniversitede yer alan yemekhaneler

Bulunduğu Yer	Bulunduğu Birim	Kapasiteleri (Kişi)
Merkezdeki Yemekhaneler	Çağış Kampus	2.000
	Necatibey Eğitim Fakültesi	272
	Tıp Fakültesi	160
	Ayvalık Meslek Yüksekokulu	116



İlçelerdeki Yemekhaneler	Bigadiç Meslek Yüksekokulu	120
	Burhaniye Uygulamalı	128
	Edremit Meslek Yüksekokulu	92
	Havran Meslek Yüksekokulu	112
	Kepsut Meslek Yüksekokulu	80
	Sındırgı Meslek Yüksekokulu	100
	İvrindi Sağlık Hizmetleri Yüksekokulu	70
	Altınoluk Meslek Yüksekokulu,	64
	Dursunbey Meslek Yüksekokulu	112
	Edremit Sivil Havacılık Yüksekokulu	80
	Savaştepe Meslek Yüksekokulu	64
	Toplam	3.570

2024 yılında da 4.Kısım Altyapı İhalesi kapsamında çalışmalara devam edilmiştir. 2025 yılında Altyapı 5.Kısım ihalesinin yapılması planlanmaktadır.

Balıkesir Aksa Gaz ile görüşmeler yapılarak, 2024 yılı içerisinde de yeni planlanan binalar ve tamamlanan projeler ile ilgili gaz bağlantı süreçlerine devam edilmiştir.

2024 yılında mevcut peyzaj alanlarının bakım çalışmaları Çevre Birimi tarafından yönetilmiş olup, yeni kurulacak olan binaların çevre düzenlemelerinin altyapıları ve hazırlıkları Daire Başkanlığımızca ihalesi kapsamında yaptırılmaya devam edilmiştir.

2024 yılında mevcut peyzaj alanlarının bakım çalışmaları Çevre Birimi tarafından yönetilmiş olup, yeni kurulacak olan binaların çevre düzenlemelerinin altyapıları ve hazırlıkları Yapı İşleri Daire Başkanlığınca ilgili ihale kapsamında yaptırılmaya devam edilecektir.

2024 yılında devam eden projelerin bitirilme durumuna göre bağlantı yolları ile projeleri hazırlanan yeni binalar için bağlantı yollarının projelendirilmesi, inşaat ihalesi süreçlerine göre imalatları devam edilmiştir.

2024 yılında mevcut elektrik hatlarının bakım-onarımlarına, devam eden inşaatların proje ilerlemesine göre elektrik bağlantıları ile projelendirilen yeni binaların da elektrik bağlantılarının mevcut hatlarımıza göre planlanmasına devam edilmiştir.

Üniversitemizde; altyapı inşaatı, Sağlık Bilimleri Fakültesi inşaatı, Meslek Yüksekokulu inşaatı ve 124 Yataklı Hastane Ek Bina inşaatı projeleri mevcuttur. Bu büyük inşaat projelerine ilişkin bilgiler Tablo 4 ile paylaşılmıştır.

Tablo 4 Büyük inşaat projeleri bilgileri

Proje/ Proje Bilgileri	İşe Başlama Tarihi	Kapalı Alan (m2)	Toplam Proje Bedeli (TL)	2024 Yılı Ödeneği	2023 Yılı Harcama
Altyapı İnşaatı	2020	0	45.500.000	18.000.000	16.522.222
Sağlık Bil. Fakültesi İnşaatı	2018	8.000	118.377.000	22.500.000	0
Meslek Yüksekokulu İnşaatı	2022	10.500	320.000.000	28.800.000	0



Hastane 124 Yataklı Ek Bina İnşaatı	2023	11.175	343.000.000	125.000.000	16.356.606
Hastane Prefabrik Ek Bina İnşaatı (BAĞIŞ)	2024	2.131	60.000.000	0	0

Balıkesir Üniversitesi birimlerinin fiziksel alanları Tablo 5' de verilmektedir.

Tablo 5 Fiziki alan bilgileri

SIRA NO	BİNA ADI	ARAZİ ALANI (m ²)	KAPALI ALAN (ORTAK KUL.)	KAPALI ALAN (İNŞ.DEVAM EDEN)	KAPALI ALAN (OKULLAR 4 + YILLIK)	KAPALI ALAN (OKULLAR 2 YILLIK)	KULLANIM AMACI	
1	REKTÖRLÜK BİNASI	5.017,164.11	19,700.00				İdari	
2	GÜZEL SANATLAR FAK.+OTEL KONUK EVİ		15,000.00				Eğitim	
3	KAPALI SPOR SALONU		5,000.00				Spor	
4	TIP FAKÜLTESİ UYGULAMA HASTANESİ		41,000.00				Sağlık	
5	BALIKESİR M.Y.O. (ESKİ MEDİKO SOSYAL)						11,000.00	Eğitim
6	MÜHENDİSLİK-MİMARLIK FAK.					28,378.00		Eğitim
7	FEN-EDEBİYAT FAK.					35,100.00		Eğitim
8	TURİZM FAKÜLTESİ					10,500.00		Eğitim
9	MERKEZİ YEMEKHANE		9,500.00					Sosyal Alan
10	AÇIKSPOR TESİS.		1,350.00					Spor
11	İKTİSAT FAKÜLTESİ *1							
	BALIKESİR SAĞLIK Y.O *1					13,000.00		Eğitim
12	SPOR BİLİMLERİ FAK.					10,500.00		Eğitim
13	YARI OLİMPİK YÜZME HAVUZU		4,000.00					Spor
14	MERKEZİ ARAŞTIRMA LAB.		3,200.00					Araştırma
15	VETERNER FAK.					13,000.00		Eğitim
16	MÜHENDİSLİK FAK. EK BİNASI					17,860.00		Eğitim
17	MORFOLOJİ BİNASI TIP FAKÜLTESİ					19,330.00		Eğitim
18	DENEY HAYV. YET. UYG.VE ARAŞT. MER.		900.00					Araştırma
19	İLAHİYAT-HUKUK FAK.					9,000.00		Eğitim
20	BALIKESİR E M.Y.O.*Boşaltıldı						15400	Eğitim
21	KONGRE VE KÜLTÜR MERKEZİ-KÜTÜPHANE		18,000.00					Sosyal Alan
	SAĞLIK BİLİMLERİ FAK. (inş. halinde)				8,850.00			Eğitim
	Hastane EK Bina (inş. halinde)				11,175.00			Sağlık
	Hastane EK Bina-Prefabrik (inş. halinde)				2,131.00			Sağlık
22	NECATİBEY EĞİT.FAK.				12,514.00		Eğitim	
23	TÖMER				4,450.00		Eğitim	
24	MÜZİK BÖLÜMÜ				600.00		Eğitim	
25	MERKEZ MEDİKO BİNASI	35,949.50	900.00				Sağlık	



26	SOSYAL TESİS+KREŞ*Boşaltıldı		800.00				Sosyal Alan
27	VETERNER FAK. (Hindi Üretme)	388,000.00			2,665.00		Eğitim
28	BURHANİYE UYGULAMALI BİL.Y.O.	30,000.50			21,000.00		Eğitim
29	EDREMİT SİVİL HAVACILIK Y.O.	4,180.27			2,475.00		Eğitim
	ARA TOPLAM	5,475,294.38					
30	AYVALIK M.Y.O.	16,670.74				4,500.00	Eğitim
31	BURHANİYE M.Y.O.*Devredildi.	60,032.35				0.00	Eğitim
32	HAVRAN M.Y.O.	36,739.59				3,200.00	Eğitim
33	EDREMİT M.Y.O.	24,674.00				4,500.00	Eğitim
34	DURSUNBEY M.Y.O.	39,079.23				7,000.00	Eğitim
35	SINDIRGI M.Y.O.	12,184.00				5,750.00	Eğitim
36	SAVAŞTEPE M.Y.O.	8,403.63				3,300.00	Eğitim
37	BİGADIÇ M.Y.O.	7,797.00				2,450.00	Eğitim
38	ALTINOLUK M.Y.O.	3,732.45				1,800.00	Eğitim
39	İVRİNDİ M.Y.O.	10,427.30				4,000.00	Eğitim
40	KEPSUT M.Y.O.	4,033.15				3,212.00	Eğitim
		223,773.44	119,350.00	22,156.00	200,372.00	66,112.00	
	GENEL TOPLAM	5,699,067.82	385,834.00				

Açıklama *1: İktisat Fakültesi ve Sağlık Yüksekokulu Çağış Merkez Yerleşkesinde Aynı Binayı Kullanmaktadır.

2. Örgütsel Yapı

Balıkesir Üniversitesi 14 Fakülte, 4 Enstitü, 2 Yüksekokul, 12 Meslek Yüksekokulu, 3 Bölüm, 27 Araştırma ve Uygulama Merkezi, 8 Koordinatörlük ve 13 İdari birimden oluşmaktadır. Üniversitenin fiziki yapılanması ağırlıklı olarak Çağış Yerleşkesindedir.



Şekil 2 Organizasyon şeması

3. Teknoloji ve Bilişim Altyapısı

Üniversitemiz Bilgi İşlem Daire Başkanlığında yazılım geliştirme, web hosting, web tasarım, e-mail, radius, kütüphane dijital kaynaklarına erişim uygulamaları gibi alanlarda çalışmalar yürütülmektedir. Bu uygulamalar Bilgi İşlem Daire Başkanlığın' daki 39 adet sunucu ile gerçekleştirilmektedir. Balıkesir Üniversitesi e-üniversite olma ilkesinden hareketle; eğitim ve öğretim, araştırma ve geliştirme ve idari faaliyetleri destekleyici, geliştirici bilişim altyapı hizmeti sunmaktadır. Bilgi İşlem Daire Başkanlığı'nda yazılım geliştirme, web barındırma, e-mail, network, sistem destek gibi alanlarda çalışmalar yürütülmektedir. Ayrıca Üniversite Bilgi Sistemi (UBS), Öğrenci Bilgi Sistemi (OBS), Elektronik Belge Yönetim Sistemi (EBYS) projelerine teknik destek sağlanmaktadır. İstatistiksel Analiz ve Değerlendirme, Bilimsel Araştırma Veri Tabanı gibi uygulamalar için lisans dağıtımı yapılmaktadır.

Ağ ve Teknik destek hizmetlerinde çözüm ortaklığı yapılan kamu kurum ve kuruluşları (YÖK, TÜBİTAK, Cumhurbaşkanlığı Dijital Dönüşüm Ofisi, Firmalar) stratejik ortaklardır.

Sunulan Hizmetler:

- *Yazılım Hizmetleri*



Başta üniversite ana sayfası olmak üzere yazılım projelerinin takibinin yapılması ve gerekli noktalarda güncellemeler yapılması, teknolojik gelişmeler takip edilerek yeni projelerin planlanması, Üniversite ana sayfasındaki günlük duyuru ve etkinliklerin yayınlanması ve her geçen gün artan sayıda Birim/ Bölüm/ Öğrenci Toplulukları/ Organizasyon/ Sempozyum/ kişisel web alanı tanımlarının yapılması, görevleri arasındadır.

➤ *E-Posta Hizmetleri*

Tüm öğrenciler ile akademik ve idari personelin elektronik yazışmalarını daha rahat gerçekleştirebilmelerine olanak sağlayan e-posta hizmeti verilmektedir. Akademik ve İdari E-posta sunucu güvenliği için, internet ve yerel ağ üzerinden gelebilecek tüm e-posta tehlikelerine karşı koruma sağlayan önlemler alınmakta, sürekli değişmekte olan spam ve virüsler tespit edilerek, bunların tanımlamaları yapılmakta, spam olarak sisteme öğretilmekte ve böylece üniversitemize özel spam veritabanı oluşturulmakta ve spam yakalama oranı yükseltilmektedir.

➤ *Network Hizmetleri*

Üniversite Network altyapısının sorunsuz bir şekilde çalışması, gerekli durumlarda yenilenmesi ve geliştirilmesi sağlanmaktadır. Üniversite içinde var olan ve yeni kurulan birimlere internet ve ağ bağlantıları kurulmakta, oluşan arızalara yerinde ve zamanında müdahale edilmekle birlikte sorunların çözümüne yardımcı olunmaktadır.

➤ *Donanım Hizmetleri*

Tüm birimlerin ihtiyaç duyduğu teknik destek kesintisiz bir biçimde verilmekte, donanımsal taleplerin karşılanması konusunda çözümler sunulmaktadır. Arızalı cihaz ve ağ birimlerine ilk müdahale yapılarak teknik destek sağlanmaktadır.

2024 Yılında:

Ağ ve Donanım Birimi:

- Kapı geçiş sistemleri plaka tanıma sistemi olarak güncellendi.
- Yapılan 2 yeni kapıdaki turnike montajları ve kartlı geçiş sistemleri montajlanıp aktif edildi.
- Yeni Wireless kontrollere alınıp kurulumu yapıp 10 access point ile devreye alınmıştır.
- Yemekhane kartlı geçiş sistemleri bakım onarım işlemleri yıl boyunca devam etmiş, yıl sonu itibarı ile yeni sistemin entegrasyonu ve geçiş süreci takip edilmiştir.



- Yeni PDKS sistemi alınmış , kart okuma cihazlarının bütün fakültele montajı yapıp sistemin aktif edildiği yazı ile kendilerine bildirilmiş bütün kayıtlı kart kullanıcılarımız sistemin içine yüklenmiştir.
- Yıl boyunca diğer birimlerden gelen bakım onarım işleri gerçekleştirilmiştir.
- İdari Mali işler tarafından alınan yeni cihazlar kullanıcılara teslim edilmeden önce sisteme uygun şekilde kurulumları sağlanmıştır ve sağlanmaya devam etmektedir.
- Fakültelerimiz de bulunan bilgisayar laboratuvarına cihazların donanımsal ve yazılımsal güncelleştirilmeleri için destek olunmuştur.
- Necati eğitim bey fakültesin de bulunan öğrenci ve otopark girişi eskiyen turnikelerin yerine yenisi takılıp mevcut bulunan güvenlik kulübelerine hava koşullarından etkilenmemeleri için koruyucu önlemler alınmıştır.
- Üniversitemiz içerisindeki güvenlik kamera arızalarının giderilmesi ihtiyaç duyulan noktalara yeni kamera temini ve montaj işleri yapılmıştır.
- Üniversitemiz içerisindeki network altyapısı iyileştirilmesi ve yeni personel ve hocalarımızın dahil olmasıyla gerek duyulan yeni noktalara kablolama çalışmaları yapılmıştır.
- Birim içi çalışmalara destek olacak teknik donanım alımı yapılmıştır.

Sistem ve Yazılım Birimi:

- Bilgi Teknolojileri ve İletişim Kurumu bünyesinde yer alan Ulusal Siber Olaylara Müdahale Merkezi (USOM) ya da Dijital Dönüşüm Ofisi tarafından iletilen bilgi güvenliği zafiyetlerinin giderilmesi için gerekli olan çalışmalar rutin olarak yapılmıştır. Diğer birimlerin sorumluluk alanını ilgilendiren zafiyetler ilgili birimlere iletilmiş ve zafiyetlerin giderilmesi konusunda gerekli koordinasyon sağlanmıştır.
- Üniversitemizin ihtiyaç duyduğu sunucular (BAUNSEM sunucusu, form, online ödeme, akbis, baunmeet, anasayfa, Maxqda ve SPSS lisans sunucuları, akademik teşvik) kurularak hizmete alınmıştır.
- Mevcut sunucuların güvenlik güncellemelerinin yapılması, yedeklerinin alınmasının sağlanması / takip edilmesi, gerekliyse SSL kurulumu, antivirüs kurulumu gibi işlemler rutin olarak yapılmıştır.
- Üniversitemizin ihtiyaç duyduğu web alanı ve veri tabanlarının açılması ve DNS tanımlarının yapılması gibi işlemler rutin olarak yapılmıştır.
- Web sayfası işlemleri, Web ara yüz yenileme ve taşıma işlemleri ve Kalite Birim çalışmaları yapılmıştır.
- İş Akış Süreçleri ve Görev tanımları hazırlanmıştır.



- Kalite Koordinatörlüğü tarafından istenen belgeler hazırlanmıştır.
- Kurum arşivi ile ilgili çalışmalar yapılmıştır.
- Üniversitemiz bünyesinde geliştirilen yazılımlar, güvenli yazılım geliştirme ve bilgi güvenliği kapsamında revize edilmiş ve gerekli güvenlik tedbirleri sıkılaştırılmıştır.

Bilgi Güvenliği Birimi Kapsamında:

- T.C. Cumhurbaşkanlığı Dijital Dönüşüm Ofisi Başkanlığı koordinasyonunda başlatılan "Bilgi ve İletişim Güvenliği Rehberi"ne uyum çalışmaları kapsamında gerekli çalışmalar yürütülmüştür. Bu kapsamda denetim ve izleme faaliyetleri planlanmış ve denetim sonucu elde edilen raporlar BİGDES sistemine girilmiştir.
- TS EN ISO 27001:2013 Bilgi Güvenliği Yönetim Sistemi'nden TS EN ISO 27001:2022 Bilgi Güvenliği, Siber Güvenlik ve Gizlilik Koruması Yönetim Sistemi'ne geçiş kapsamında gerekli çalışmalar yürütülmüştür. ISO 27001:2013 standardından ISO 27001:2022 versiyonuna geçiş, bilgi güvenliği yönetim sistemi (BGYS) süreçlerinin güncel ihtiyaçlara uyumlu hale getirilmesini sağlamaktadır. Bu süreçte, yeni versiyonda tanımlanan ek güvenlik kontrollerinin uygulanması, mevcut kontrollerin gözden geçirilmesi ve risk yönetim yaklaşımının güncellenmesi sağlanmıştır. Ayrıca, mevcut bilgi güvenliği politikaları, prosedürler ve dokümantasyonlar yeni standartla uyumlu hale getirilmiştir. Standardın gereği olan iç tetkik gerçekleştirilmiş ve çalışanların bilgi güvenliği farkındalık eğitimi verilmiştir. Yapılan denetim ile de Başkanlığımız TS EN ISO 27001:2022 sertifikasını almıştır.

E-posta Birimi Kapsamında:

- Sunucu güvenliğinin artırılması amacıyla sunucu işletim sistemi değiştirilerek Ubuntu'dan Linux'a geçilmiştir.
- Zimbra'da yeni versiyona geçilmiştir.
- E-posta güvenlik duvarı Korumail'den Sophos'a geçirilmiştir.
- E-posta kullanıcıları için şifremi unuttum modülü eklenmiştir.

4. İnsan Kaynakları

Üniversitemiz akademik ve idari personeline ait bilgiler, aşağıdaki tablolar ile paylaşılmıştır.

Akademik Personel:

Üniversitemizde 1.252 akademik personel görev yapmaktadır. Akademik personele ilişkin detaylı bilgiler aşağıdaki tablo ve şekillerle paylaşılmıştır.

Tablo 6 Akademik personel sayıları

Birimler	Profesör	Doçent	Dr. Öğr. Üyesi	Öğr. Gör.	Arş. Gör.	Toplam
Fakülteler	279	224	244	17	224	988
Yüksek Okullar	0	2	3	31	0	36
Meslek Yüksek Okulları	10	11	19	163	0	203
İdari Birimler	0	0	0	30	0	30
Toplam	289	237	266	241	224	1257

Tablo 7 Yabancı uyruklu akademik personel sayıları

Unvan	Geldiği Ülke	Çalıştığı Bölüm
Doçent	Bosna Hersek (1)	İİBF
Dr. Öğretim Üyesi	Mısır (1)	İlahiyat Fak.
Dr. Öğretim Üyesi	Suriye (1)	Turizm Fak.

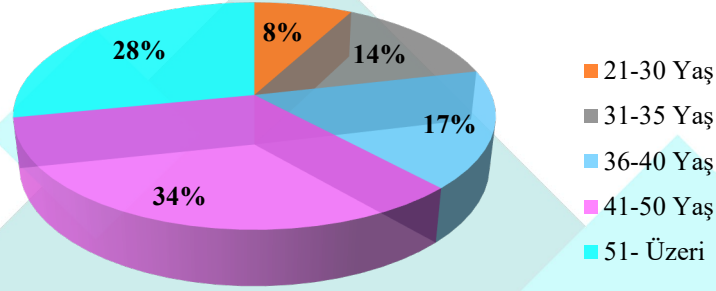

Şekil 3 Yaş aralıklarına göre akademik personel dağılım oranları

Tablo 8 2024 Yılı Akademik Yükselmeler

Unvanı	Sayı
Profesör	34
Doçent	46
Dr. Öğrt. Üyesi	29
Toplam	109

Profesörlüğe yükselen 34 akademik personelin, 33'u Doçent 1' i ise Dr. Öğr. Üyesi kadrolarından; Doçentliğe yükselen 46 personelin, 42' ü Dr. Öğr. Üyesi, 3'ü Araştırma Görevlisi, 1'i Öğretim Görevlisi; Dr. Öğr. Üyesi unvanını alan 29 akademik personelin, 14'ü Araştırma Görevlisi 15'i Öğretim Görevlisi kadrolarından gerçekleştirilmiştir.2024 yılı içinde;

- Akademik personel kadrolarına; 17 kişinin açıktan, 13 kişinin kurumlardan naklen ataması yapılmıştır.
- Akademik personelin 12'si emeklilik, 14'ü istifa, 41'i başka kurumlara nakil yoluyla, 2'si vefat, 6'sı da diğer yollarla görevlerinden ayrılmıştır.

İdari Personel:

Üniversitemizde 814 idari personel görev yapmaktadır. İdari personele ilişkin detaylı bilgiler aşağıdaki tablo ve şekillerle paylaşılmıştır.

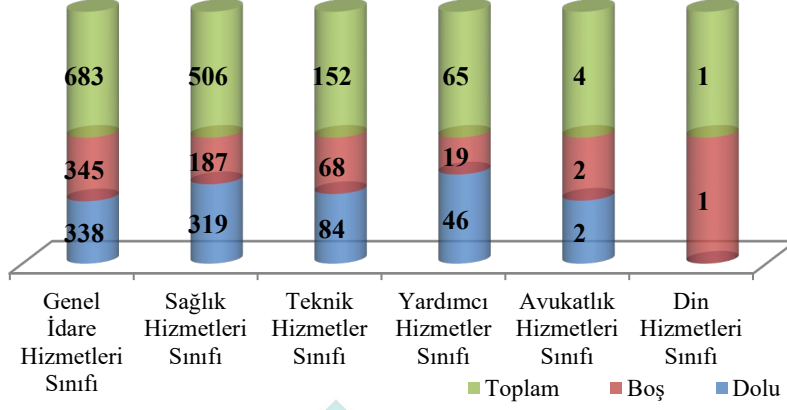

Şekil 4 Hizmet sınıfına göre idari personel sayıları

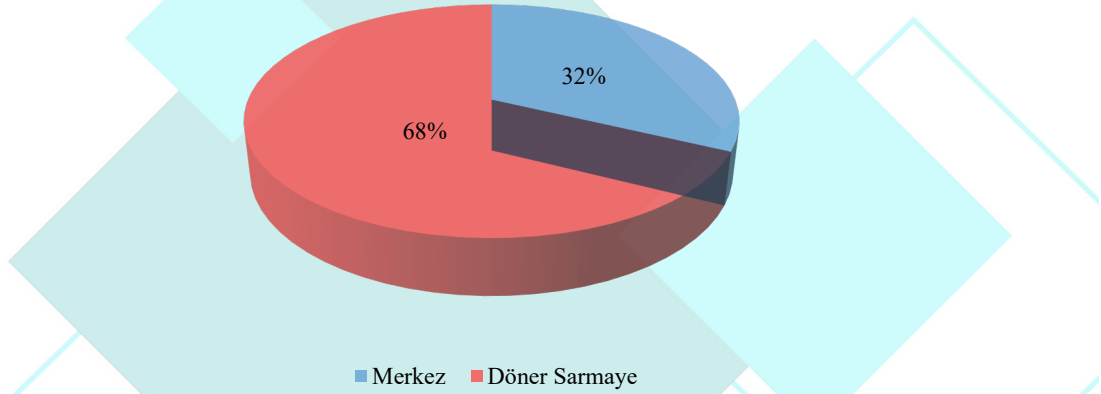

Şekil 5 İşçi (4/d) Personel Sayıları

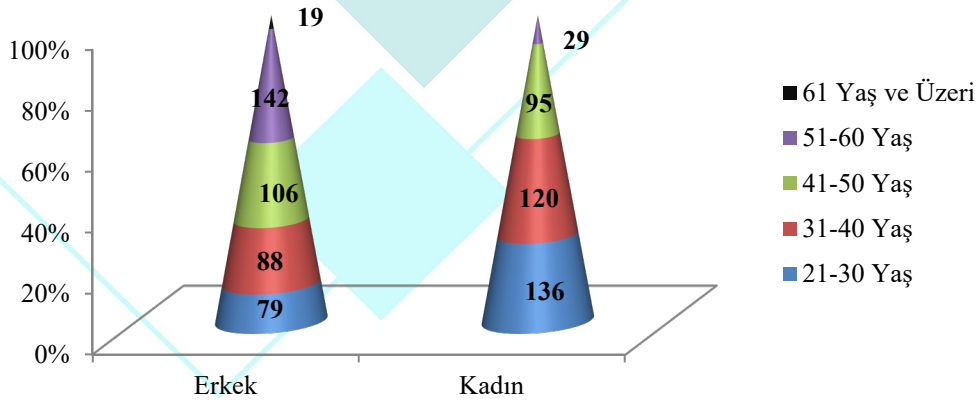

Şekil 6 İdari personelin cinsiyet ve yaş itibarı ile dağılımı

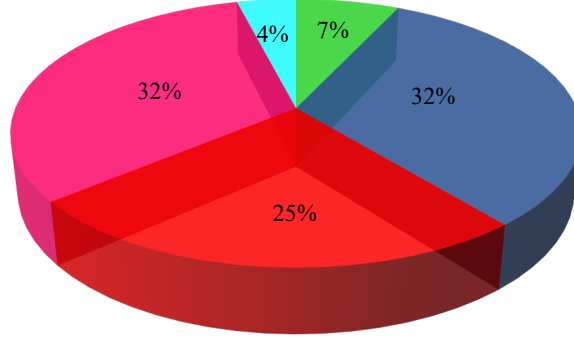

■ İlköğretim ■ Lise ■ Ön Lisans ■ Lisans ■ Yüksek Lisans

Şekil 7 İdari personelin eğitim durumunun yüzdesel dağılımı

Tablo 9 Sözleşmeli personel sayıları

Unvan	Sayı
Röntgen Teknisyeni	1
Eczacı	1
Sağlık Teknikeri	13
Diğer Sağlık Personeli	5
Kütüphaneci	3
Büro Personeli	28
Hemşire	25
KGG	6
Mühendis	2
Tekniker	2
Teknisyen	1
Destek Personeli	17
TOPLAM	104

2024 yılı içinde;

Üniversitemiz birimlerinde çalışan; 17 personel emekli olmuş, 9 personel diğer kurumlara naklen atanma ile görevinden ayrılmış, 11 personel istifa etmiş, 1 personel müstafi sayılmıştır. Ayrıca 11 kişi nakil gelmiş ve 1 kişi yeniden açıktan atanmıştır.

4/B Sözleşmeli Personel ilanına çıkılmış olup, 38 Personel görevine başlamıştır.

5. Öğrenci İşleri

Üniversitemizde öğrenci iş ve işlemlerine yönelik sunulan hizmetlerin bazılarında aşağıda yer verilmiştir.

- Ölçme, Seçme ve Yerleştirme Merkezi tarafından yapılan sınavlar sonucunda Üniversitemiz programlarına kayıt hakkı kazanan öğrencilerin kayıt kabul işlemlerinin hazırlanması.
- Ders planlarının birimlerden istenilmesi ve Senatoya sunulması.
- Mezuniyete hak kazanan öğrencilerin diploma ve diploma eklerinin hazırlanması.
- Öğrencilerin harç, burs, kredi, staj vb. işlemlerinin yürütülmesi.



- Öğrencilerin eğitim-öğretimde karşılaşacakları sorunların çözümlenmesi.
- Öğrenci İşleri Otomasyon programına bilgi akışında yaşanan aksaklıkların giderilmesi.
- Bölüm/Program açılması işlemlerinin yapılması, yazışmaların yapılarak Senatoya sunulması dosyaları ile YÖK ABAYS sistemine girilmesi.
- Üniversite Seçmeli Dersler Yönergesi çerçevesinde teklif edilen derslerin Senatoya sunulması.
- Üniversitemiz Çift Anadal Programları Yönergesi çerçevesinde kontenjanların birimlerden talep edilerek Senatoya sunulması.
- Öğrencilerin disiplin cezaları ile ilgili yazışmaların birimlere bildirilmesi.
- Üniversitemiz ile irtifak hakkı sözleşmesi gereği şehit/gazi yakını öğrenciler ile ihtiyaç sahibi öğrencilerin barınma işlemleri ve yazışmalarının yapılması.

Üniversitemiz bölüm, program, öğrenci bilgileri aşağıdaki tablolar aracılığı ile paylaşılmıştır.

Tablo 10 Üniversitemizdeki Bölüm/Program Sayıları

BİRİM	Bölüm/Pr0gram Sayısı	
	I.Öğretim	II.Öğretim
Burhaniye Uygulamalı Bilimler Fakültesi	7	4
Fen-Edebiyat Fakültesi	13	7
Güzel Sanatlar Fakültesi	4	0
Hukuk Fakültesi	1	0
İktisadi ve İdari Bilimler Fakültesi	7	5
İlahiyat Fakültesi	4	0
Mimarlık Fakültesi	1	0
Mühendislik Fakültesi	7	5
Necatibey Eğitim Fakültesi	21	8
Sağlık Bilimleri Fakültesi	3	0
Sp0r Bilimleri Fakültesi	3	2
Tıp Fakültesi	1	0
Turizm Fakültesi	6	4
Veteriner Fakültesi	2	0
Edremit Sivil Havacılık Yüksek0kulu	1	0
Altın0luk Meslek Yüksek0kulu	3	3
Ayvalık Meslek Yüksek0kulu	4	4
Balıkesir Meslek Yüksek0kulu	18	18
Bigadiç Meslek Yüksek0kulu	7	5
Burhaniye Meslek Yüksek0kulu	4	4
Dursunbey Meslek Yüksek0kulu	6	4
Edremit Meslek Yüksek0kulu	13	10
Havran Meslek Yüksek0kulu	4	4
İvrindi Sağlık Hizmetleri Meslek Yüksek0kulu	3	1



Kepsut Meslek YüksekOkulu	3	0
Savaştepe Meslek YüksekOkulu	4	0
Sındırgı Meslek YüksekOkulu	6	5
Fen Bilimleri Enstitüsü	38	1
Sağlık Bilimleri Enstitüsü	40	0
S0syal Bilimler Enstitüsü	49	5
Rektörlüğe Bağlı Bölümler	3	0
TOPLAM	286	99

Tablo 11 Meslek yüksekokullarındaki öğrenci sayıları

MESLEK YÜKSEKOKULU	1.Öğretim		2.Öğretim		Toplam	
	K	E	K	E	K	E
Altınoluk Meslek Yüksekokulu	179	140	0	2	179	142
Ayvalık Meslek Yüksekokulu	393	370	115	139	508	509
Balıkesir Meslek Yüksekokulu	880	1894	286	487	1166	2381
Bigadiç Meslek Yüksekokulu	501	627	95	96	596	723
Burhaniye Meslek Yüksekokulu	286	337	6	3	292	340
Dursunbey Meslek Yüksekokulu	183	273	0	0	183	273
Edremit Meslek Yüksekokulu	151	584	2	6	153	590
Havran Meslek Yüksekokulu	209	134	1	0	210	134
İvrindi Sağlık Hizmetleri Meslek Yüksekokulu	231	64	64	29	295	93
Kepsut Meslek Yüksekokulu	146	110	0	0	146	110
Savaştepe Meslek Yüksekokulu	78	56	0	0	78	56
Sındırgı Meslek Yüksekokulu	224	296	2	1	226	297
Toplam	3.461	4885	571	763	4032	5648
Genel Toplam	8.346		1.334		9.680	

Tablo 12 Lisans programlarına kayıtlı öğrenci sayısı

FAKÜLTE/YÜKSEKOKUL	1.Öğretim		2.Öğretim		Toplam	
	K	E	K	E	K	E
Burhaniye Uyg. Bil. Yüksekokulu	84	88	25	36	109	124
Burhaniye Uyg. Bil. Fakültesi	373	287	84	71	457	358
Fen-Edebiyat Fakültesi	1.560	886	334	301	1.894	1.187
Güzel Sanatlar Fakültesi	326	122	0	0	326	122
Hukuk Fakültesi	187	111	0	0	187	111
İktisadi ve İdari Bilimler Fakültesi	810	760	166	265	976	1.025
İlahiyat Fakültesi	374	281	0	0	374	281
Mimarlık Fakültesi	315	204	0	0	315	204
Mühendislik Fakültesi	647	1.448	229	719	876	2.167
Mühendislik-Mimarlık Fakültesi	6	10	0	12	6	22
Necatibey Eğitim Fakültesi	1.597	736	1	0	1.598	736
Sağlık Bilimleri Fakültesi	994	203	0	0	994	203
Balıkesir Sağlık Yüksekokulu	2	4	0	0	2	4
Spor Bilimleri Fakültesi	229	402	96	168	325	570
Beden Eğitimi ve Spor Yüksekokulu	11	34	3	21	14	55
Tıp Fakültesi	538	472	0	0	538	472
Turizm Fakültesi	481	523	77	130	558	653
Turizm İşlet. ve Otelcilik Yüksekokulu	7	9	3	8	10	17



Veteriner Fakültesi	251	196	0	0	251	196
Edremit Sivil Havacılık Yüksekokulu	147	100	0	0	147	100
Toplam	8.939	6.876	1.018	1.731	9.957	8.607
Genel Toplam	15.815	2.749	18.564			

Tablo 13 Yüksek lisans öğrenci sayıları

Enstitü	1. Öğretim		2. Öğretim		Toplam	
	K	E	K	E	K	E
Fen Bilimleri Enstitüsü	269	261	14	63	283	324
Sağlık Bilimleri Enstitüsü	163	116	0	0	163	116
Sosyal Bilimler Enstitüsü	380	279	20	80	400	359
Toplam	812	656	34	143	846	799
Genel Toplam	1.468	177	1.645			

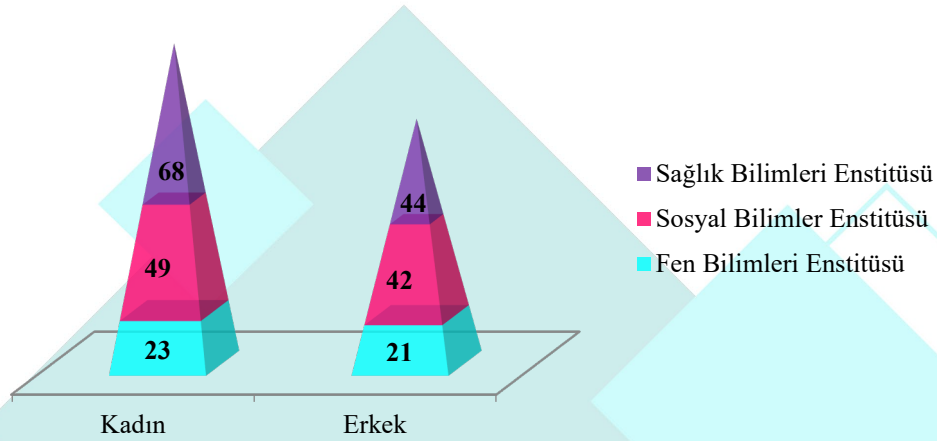

Şekil 8 Doktora programlarına kayıtlı öğrenci sayıları.

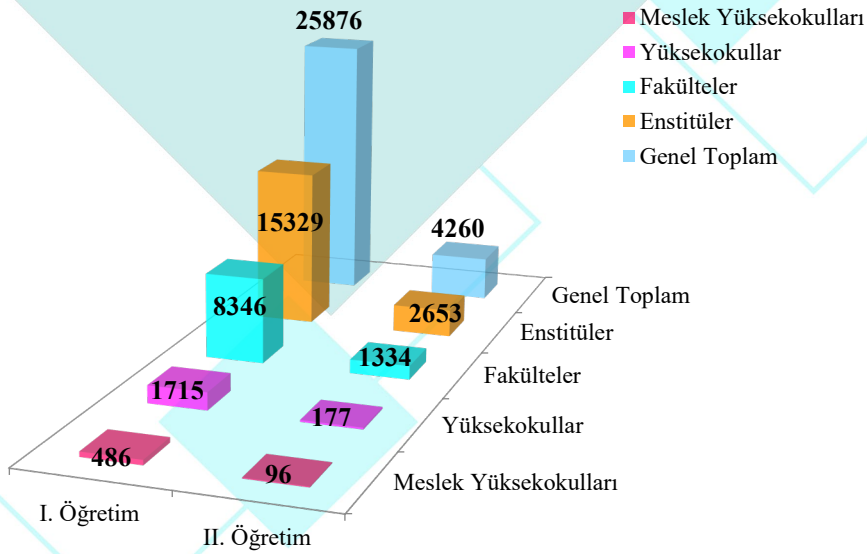

Şekil 9 Üniversitedeki toplam öğrenci sayısı.

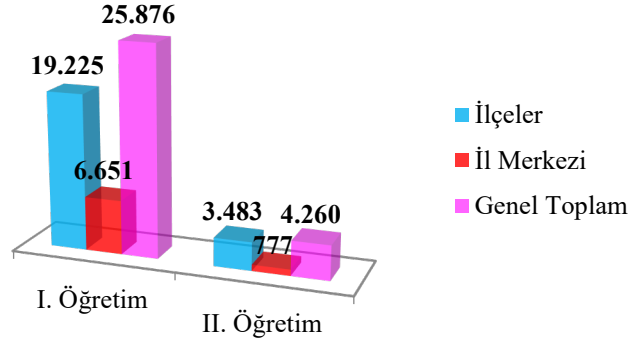

Şekil 10 İl merkezi ve ilçelerdeki öğrencilerin oransal dağılımı.

Tablo 14 Mezun öğrenci sayıları

BİRİM	1. Öğretim	2. Öğretim	TOPLAM
Burhaniye Uygulamalı Bilimler Fakültesi	4	1	5
Burhaniye Uygulamalı Bilimler Yüksekokulu	112	45	157
Fen-Edebiyat Fakültesi	441	166	607
Edremit Sivil Havacılık Yüksekokulu	53	0	53
Güzel Sanatlar Fakültesi	68	0	68
İktisadi ve İdari Bilimler Fakültesi	280	96	376
İlahiyat Fakültesi	92	0	92
Mimarlık Fakültesi	86	0	86
Mühendislik Fakültesi	345	205	550
Mühendislik-Mimarlık Fak.	7	1	8
Necatibey Eğitim Fakültesi	581	0	581
Necatibey Eğitim Fakültesi (Formasyon)	1	0	1
Sağlık Bilimleri Fakültesi	241	0	241
Balıkesir Sağlık Yüksekokulu	4	0	4
Beden Eğitimi ve Spor Yüksekokulu	82	59	141
Spor Bilimleri Fakültesi	79	33	112
Tıp Fakültesi	107	0	107
Turizm Fakültesi	160	33	193
Turizm İşletmeciliği ve Otel Yüksekokulu	2	1	3
Veteriner Fakültesi	57	0	57
Edremit Sivil Havacılık Yüksekokulu	53	0	53
Altınoluk Meslek Yüksekokulu	76	0	76
Ayvalık Meslek Yüksekokulu	81	39	120
Balıkesir Meslek Yüksekokulu	462	130	592
Bigadiç Meslek Yüksekokulu	192	53	245
Burhaniye Meslek Yüksekokulu	68	3	71
Dursunbey Meslek Yüksekokulu	98	0	98
Edremit Meslek Yüksekokulu	137	0	137



Havran Meslek Yüksekokulu	37	0	37
İvrindi Sağlık Hizmetleri Meslek Yüksekokulu	92	34	126
Kepsut Meslek Yüksekokulu	73	0	73
Savaştepe Meslek Yüksekokulu	25	0	25
Sındırgı Meslek Yüksekokulu	72	0	72
TOPLAM	4.268	899	5.167

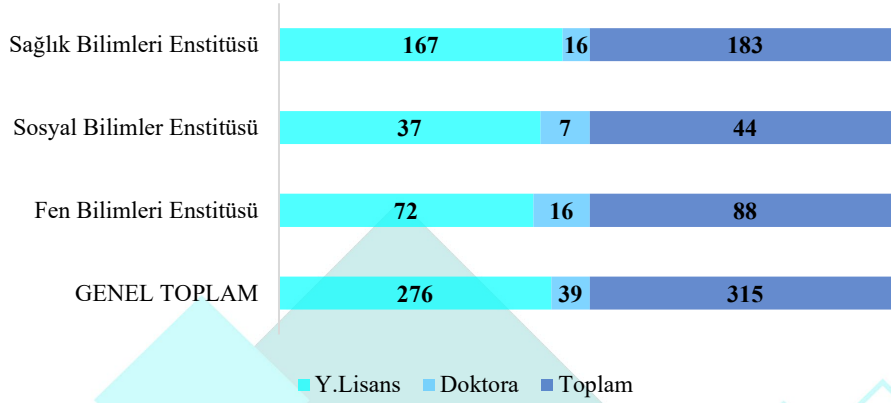

Şekil 11 Enstitülerden mezun olan öğrenci sayısı.

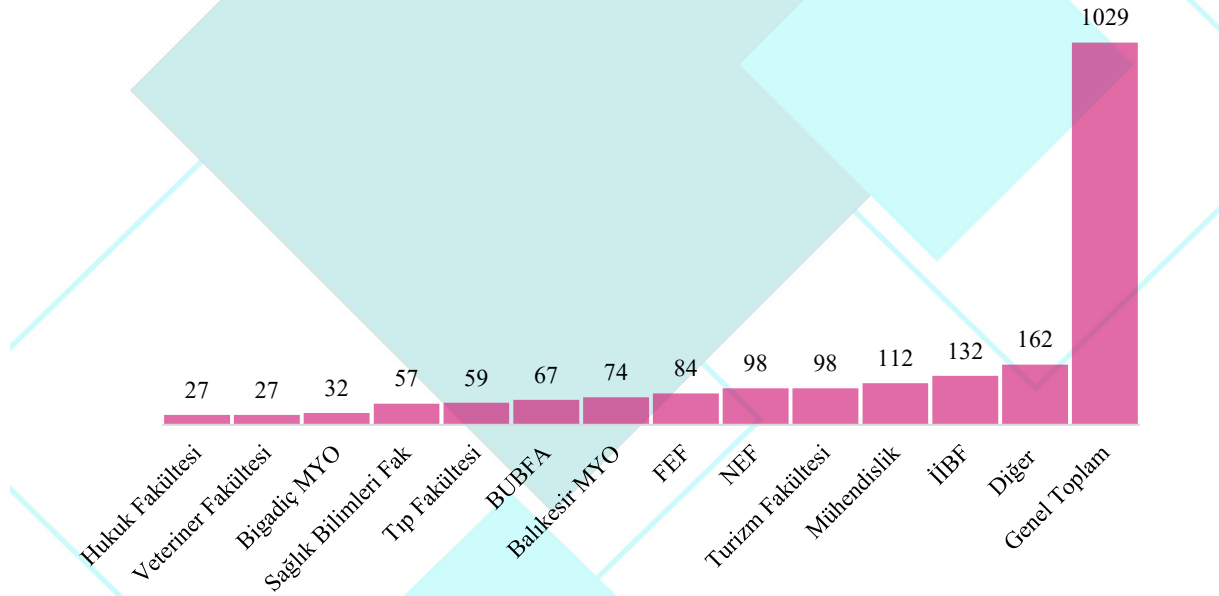

Şekil 12 Yabancı uyruklu öğrencilerin fakülte ve enstitülere göre dağılım

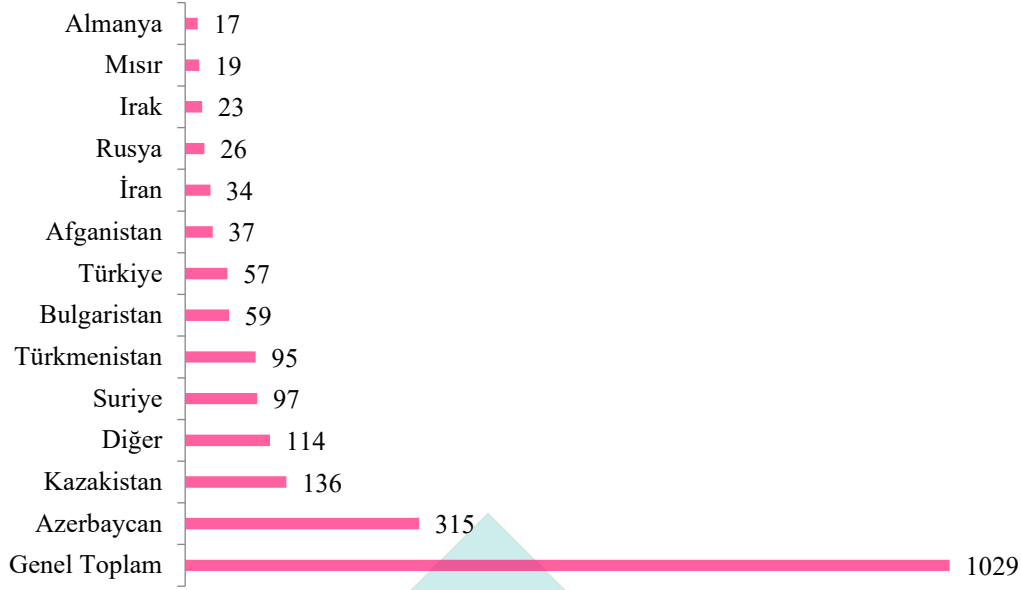

Şekil 13 Yabancı uyruklu öğrencilerin ülkelere göre dağılımı.

6. Sunulan Hizmetler

Üniversitemizde Genel Sekreterliğe bağlı olarak;

- Bilgi İşlem Daire Başkanlığı,
- Hukuk Müşavirliği,
- İdari ve Mali İşler Daire Başkanlığı,
- Kütüphane ve Dokümantasyon Daire Başkanlığı,
- Öğrenci İşleri Daire Başkanlığı,
- Personel Daire Başkanlığı,
- Sağlık Kültür ve Spor Daire Başkanlığı,
- Strateji Geliştirme Daire Başkanlığı,
- Yapı İşleri ve Teknik Daire Başkanlığı,
- Döner Sermaye İşletme Müdürlüğü,
- Bilimsel Araştırma Projeleri,
- Sivil Savunma Uzmanlığı birimleri idari hizmetleri yürütmektedir.

6. 1. Sağlık Hizmetleri

Üniversite bünyesinde sağlık hizmetlerini yerine getirmek üzere Sağlık Uygulama Araştırma Merkezi (Hastane) mevcuttur. Hastane, Balıkesir Üniversitesi bünyesinde özel bütçeli bir kuruluş olup,



Üniversitemizin Döner Sermaye İşletmesi'ne bağlı olarak sağlık hizmetleri vermektedir. Merkez üçüncü basamak tedavi hizmeti veren uygulama ve araştırma hastanesidir. Hastanede; tedavi hizmetlerinin yanı sıra, Tıpta Uzmanlık Eğitimi, Sağlık Bilimleri Fakültesi ve Sağlık Hizmetleri Meslek Yüksek Okulu öğrencilerine staj ve uygulama olanaklarının sağlanması gibi eğitim hizmetleri de verilmektedir. Bu hizmetler, hastanedeki klinik ve laboratuvar imkânlarıyla yerine getirilmektedir. Hizmetlerin yerine getirilmesinde tüm akademik personel ile diğer sağlık personeli ve idari personel görev almaktadır. Verilen sağlık hizmetleri 74.500 m2 lik arazi üzerinde, 41.000 m2 kapalı alanda gerçekleştirilmektedir. Kapalı alanların % 42' si sağlık alanı %14' ü teknik alan olarak kullanılmaktadır. Eğitim alanlarında ise 40 kişilik 8 derslik ve 236 kişilik bir konferans salonu bulunmaktadır. 200 yataklı yeni hastane binasında 2024 yılında;

- Acil Servis Hizmeti
- Adli Tıp
- Alerji Erişkin
- Algoloji (Ağrı)
- Anesteziyoloji ve Reanimasyon
- Beyin ve Sinir Cerrahisi
- Çocuk Cerrahisi
- Çocuk Endokrinoloji
- Çocuk Kardiyoloji
- Çocuk Nörolojisi
- Çocuk Sağlığı ve Hastalıkları
- Çocuk ve Ergen Ruh Sağlığı ve Hastalıkları
- Deri ve Zührevi Hastalıklar
- Endokrinoloji ve Metabolizma Hastalıkları
- Enfeksiyon Hastalıkları
- Fizik Tedavi ve Rehabilitasyon
- Gastroenteroloji
- Genel Cerrahi
- Geriatri
- GETAT (Akupunktur, Ozon, Mezoterapi, Kuruiğne)
- Göğüs Hastalıkları
- Göz Polikliniği
- İç Hastalıkları
- Kadın Hastalıkları ve Doğum
- Kalp Damar Cerrahisi



- Kardiyoloji
- Kulak Burun Boğaz Polikliniği
- Nefroloji
- Nöroloji
- Ortopedi ve Travmatoloji
- Perinatoloji
- Plastik ve Estetik Cerrahi
- Psikiyatri
- Radyoloji
- Semt Polikliniği Hizmeti
- Tıbbi Genetik
- Tıbbi Patoloji
- Uyku Merkezi (Göğüs Hast.)
- Üroloji
- Yoğun Bakım hizmetleri sunulmakta olup, yatak sayıları aşağıda verilmiştir.

Tablo 15 Hastanedeki toplam yatak sayısı

Servis	Yatak Sayısı
Acil Servis	35
Anestezi Yoğun Bakım	7
Kalp Damar Cerrahisi Yoğun Bakım	5
Anestezi Yoğun Bakım	11
Cerrahi Yoğun Bakım	5
Koroner Yoğun Bakım	7
Koroner Yoğun Bakım	5
Yenidoğan Yoğun Bakım	11
Doğumhane	8
Genel Cerrahi ve Beyin Cerrahisi Servisi	24
Kadın Doğum ve Çocuk Servisi	22
Kardiyoloji Servisi	24
Kalp Damar Cerrahi ve Ortopedi Servisi	22
Dâhiliye Servisi	22
Kulak Burun Boğaz ve Plastik Cerrahisi Servisi	22
Psikiyatri Servisi	12
Üroloji ve Göz Servisi	21
Göğüs Hastalıkları, Enfeksiyon ve Dermatoloji Servisi	24
Günübirlik Servisi	15
Nöroloji Servisi	12
3. kat Ek Servis	15
4. kat Ek Servis	15
Uyku Laboratuvarı	2
Toplam	346



Tablo 16 2024 yılı acil muayene sayıları

Ay	Ayaktan Hasta Sayıları	Günübirlik Hasta Sayıları	Aylık Toplam Sayı
Ocak	6.267	520	6.787
Şubat	4.789	444	5.233
Mart	7.200	626	7.826
Nisan	6.260	660	6.920
Mayıs	5.403	550	5.953
Haziran	4.915	730	5.645
Temmuz	4.648	639	5.287
Ağustos	4.601	492	5.093
Eylül	5.015	857	5.872
Ekim	5.385	969	6.354
Kasım	4.637	902	5.539
Aralık	5.136	894	6.030
Toplam	64.256	8.283	72.359

Tablo 17 2024 yılı poliklinik, klinik ve ameliyat hizmetleri sayıları

Ay	Poliklinik Sayıları	Ameliyat Sayıları	Yatan Hasta Sayıları	Yatılan Gün Sayıları
Ocak	38.838	2.452	2.045	8.515
Şubat	37.709	2.610	2.021	7.269
Mart	37.950	2.130	1.788	6.906
Nisan	32.749	1.997	1.747	6.794
Mayıs	36.762	2.528	2.019	7.655
Haziran	27.604	1.648	1.699	6.402
Temmuz	34.920	2.408	1.999	7.735
Ağustos	32.513	2.353	1.884	7.342
Eylül	33.424	2.254	1.900	7.152
Ekim	35.747	2.254	1.981	7.570
Kasım	34.406	2.272	1.846	7.250
Aralık	37.262	2.406	1.880	8.098
Toplam	419.884	27.342	22.809	88.698

Tablo 18 2024 yılı laboratuvar tetkik sayıları

Ay	Biyokimya İncelenen Numune Sayısı	Mikrobiyoloji İncelenen Numune Sayısı	Patoloji İncelenen Numune Sayısı
Ocak	275.042	28.237	8.402
Şubat	269.810	27.525	8.724
Mart	265.271	27.924	9.436
Nisan	229.993	23.822	6.830
Mayıs	268.092	28.311	9.296
Haziran	208.036	22.152	5.340
Temmuz	267.304	29.756	8.140
Ağustos	247.464	26.376	7.702
Eylül	239.500	28.723	7.662
Ekim	269.956	29.977	8.934
Kasım	258.364	27.288	8.492
Aralık	278.918	29.987	9.365
Toplam	3.077.750	330.078	98.323

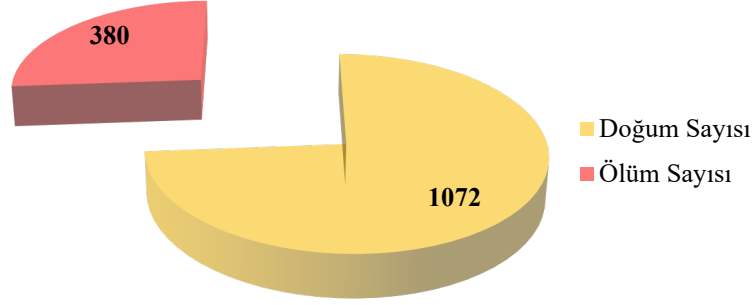

Şekil 14 2024 yılı doğum ve ölüm sayıları

6.2 Hukuk Hizmetleri

2024 yılında Üniversitemiz aleyhine 59 adet, Hukuk Müşavirliğimizde de üçüncü kişiler aleyhine 61 adet olmak üzere toplam 120 adet dava açılmış, 1 adet suç duyurusunda bulunulmuş ve açılan 6 davaya müdahil olunmuştur.

Tablo 19 Dava bilgileri

İdari Davalar	Sayı	Adli Davalar	Sayı	Toplam
Üniversitemize karşı açılan	52	Üniversitemize karşı açılan	7	59
Üniversitemizce açılan	0	Üniversitemizce açılan	61	61
Müdahil olunan	1	Müdahil olunan	5	6
Şikâyet edilen	0	Şikâyet edilen	1	1
Lehte sonuçlanan	9	Lehte sonuçlanan	6	15
Aleyhte sonuçlanan	13	Aleyhte sonuçlanan	1	14
Devam eden	31	Devam eden	67	98

2024 yılında Üniversitemiz tarafından 52 adet icra takibi, Üniversitemiz aleyhine de 9 adet icra takibi olmak üzere toplam 61 adet icra takibi başlatılmıştır.

2024 yılı dahil olmak üzere halen devam eden, kesinleşmemiş dosyalarla birlikte derdest 227 adet dava ve 34 adet icra dosyası Hukuk Müşavirliğimizce takip edilmektedir.

Bunun yanı sıra Hukuk Müşavirliğimiz gerek Rektörlük Makamının, gerekse Üniversitemiz Birimlerinin 2024 yılında 141 adet hukuksal görüş taleplerine cevap vermiştir.

2024 yılı toplam 2 arabuluculuk müzakeresi yapılmıştır. Dava ve icra takibi dışında, 2024 yılında Üniversite ve bağlı birimlerine hizmet alanları ile ilgili danışmanlık hizmeti verilmiş, idari düzenlemeler, yönetmelik, protokol ve sözleşme tasarıları hakkında yazılı ve sözlü görüşler oluşturulmuştur.



Bunun haricinde 2547 sayılı Kanunun 53 üncü maddesi uyarınca Rektörlük ve Genel Sekreterlik Makamlarınca başlatılan Üniversite personelinin inceleme, disiplin ve ceza soruşturmalarının takibi ve sonuçlandırılması, verilen cezalara karşı ilgililerce yapılan itirazların ve itiraz sonuçlarının yetkili makamlara iletilmesi sağlanmıştır.

6.3. Akademik Hizmetler

Üniversitemizde 2024 yılı verileri itibariyle 1257 Akademik Personel, üniversite öğrencilerine hizmet vermiştir. Ayrıca akademik personel yıl içerisinde farklı bilimsel projelerde yer almış ve bilimsel yayın çalışmalarında bulunmuşlardır. Bu çalışmalarla ilgili detaylı bilgilere, raporun faaliyet ve projeler bölümünde yer verilmiştir.

Üniversitemiz Fen Bilimleri, Sağlık Bilimleri ve Sosyal Bilimler Enstitüleri bilimsel yayınların derlendiği dergiler çıkarmaktadır. Balıkesir Üniversitesi Fen Bilimleri Enstitüsü Dergisi basılı ve elektronik ortamda olmak üzere yılda iki defa yayınlanmakta, TR Dizinde ve zoological record alan indexinde taranmaktadır. Sağlık bilimleri enstitüsü Balıkesir Sağlık Bilimleri Dergisini (BAUN Sağ Bil Derg) yayımlamaktadır. Bu dergi ulusal ve uluslararası tüm tıbbi kurum ve personele ulaşmayı hedefleyen, Türkçe ve İngilizce dillerinde Tıp, Veteriner Hekimlik, Sağlık Bilimleri, Spor Bilimleri alanlarındaki, orijinal araştırma makaleleri, olgu sunumları, davetli derlemeleri, editöre mektupları hakemli ve çift-kör hakem sistemiyle değerlendiren bir dergidir. Dergi her yıl 1 cilt, 3 sayı (Nisan-Ağustos- Aralık) olarak yayınlanır. Bu dergi ücretsiz, açık erişim ve makalelerde etik kurallara, bilimsel standartlara uygun olma, ticari kaygı gözetmeme şartını arayan uluslararası bir dergidir. Bu dergi Google Scholar, Turkey Citation Index, SOBIAD, Pleksus, ResearchBib, TÜBİTAK/ULAKBİM-TR Dizin, ICI Journals Master List - Index Copernicus, Crossref, Academindex, Proquest Central, EBSCO indekslerinde taranmaktadır. Balıkesir Üniversitesi Sosyal Bilimler Enstitüsü Dergisi TR Dizin indeksinde taranan bir dergidir.

6.4 Üniversite-Uluslararası İlişkiler

Uluslararası İlişkiler Araştırma ve Uygulama Merkezi' ne Ulusal Ajans Başkanlığı tarafından 2023–2024 Eğitim ve Öğretim Yılı kapsamında personel eğitimi hareketliliği, öğrenci öğrenim hareketliliği, öğrenci staj hareketliliği ve bu faaliyetlerin organizasyonu için 684.360,00.-Avro hibe tahsis edilmiştir. Üniversitenin farklı birimlerinden 33 öğrenci, 2024 yılında çeşitli ülkelerdeki işletmelerde Staj Hareketliliği' ne katılmışlardır. Yine 102 öğrenci Erasmus+ Öğrenci Öğrenim Hareketliliği' ne katılmıştır. 42 personel de Erasmus + Personel Hareketliliğinden faydalanmıştır. 2024 yılında 28 Erasmus Anlaşması, 13 Protokol imzalanmıştır. Merkez, öğrenci ve personelin Avrupa Birliği Fonlarından en üst düzeyde yararlanması için teklif çağrılarını takip ederek başvurularını aksatmadan yapmaya gayret etmektedir.



Tablo 20 Düzenlediğimiz veya katıldığımız faaliyetler

Konu	Tarih
İstanbul, 8. EURİE Fuar katılımı	Şub.24
Hırvatistan; Algebra University College	Mar.24
Slovenia; Faculty of Commercial and Business Sciences	Nis.24
Portekiz; Politecnico De Portalegre	May.24
Bosna Hersek; Uluslararası Saraybosna Üniversitesi	Haz.24
Azerbaycan; Khazar University, Baku State University, Devlet Gümrük Komitesi Akademisi	Haz.24
Letonya; Baltic International Academy	Eki.24
Mardin; Mardin Artuklu Üniversitesi, Erasmus KA 131 Proje Yönetim Toplantısı	Kas.24
Portekiz; Cooperativa de Ensino Superior Politécnico e Universitário	Ara.24
Sivas; Cumhuriyet Üniversitesi, Erasmus+ Merkezi Projeler Bilgilendirme Toplantısı	Ara.24
Uşak; Uşak üniversitesi Erasmus+ KA171 Proje Bilgilendirme Toplantısı	Ara.24

Tablo 21 Erasmus+ Kapsamında Anlaşmalarımız

Anlaşmalar	Sayı
Erasmus+ Anlaşmalı Bölüm	289
Erasmus+ Anlaşmalı Üniversite	170
İkili İşbirliği Protokolü	45

Tablo 22 2024 Yılı Gerçekleşen Değişim Bilgileri

Hareketlilik	Gelen	Giden
Erasmus+ Öğrenci Öğrenim Hareketliliği	1	102 Öğrenci
Erasmus+ Öğrenci Staj Hareketliliği	0	33 Öğrenci
Erasmus+ Personel Hareketliliği	0	42 Personel

6.5 Uygulama ve Araştırma Merkezileri

Üniversitemiz bünyesinde 27 araştırma ve uygulama merkezi bulunmaktadır. Bu merkezlere ilişkin genel bilgilere ve merkezlerin gerçekleştirdiği bazı faaliyetlere bu başlık altında yer verilmiştir.

Üniversite bünyesindeki Deney Hayvanları Üretim Bakım Uygulama ve Araştırma Merkezi 24/05/2017 tarihli Tarım ve Orman Bakanlığı'nın Çalışma İzni ile açılmış olup; 05/01/2018 tarihli Hayvan Deneyleri Merkezi Etik Kurulu (HADMEK) onayı sonrasında, Balıkesir Üniversitesi Hayvan Deneyleri Yerel Etik Kurulu'nun (BAUN-HADYEK) kuruluşu ile faaliyetlerine başlamıştır. Merkezimizde, çalışma alanı kapsamında, deney hayvanlarının üretimi ve bakımları yapılmaktadır. Bu merkezde 2024 yılında 21 (yirmi bir) adet projede, toplam 746 (yedi yüz kırk altı) adet deney hayvanı birimimizde üretilerek bilimsel araştırmalarda kullanılmıştır.



Balıkesir Üniversitesi Uzaktan Eğitim Uygulama ve Araştırma Merkezi 30 Temmuz 2009 tarihli ve 27304 sayılı Resmî Gazete’ deki yönetmelik ve 05 Ağustos 2012 tarihli ve 28375 Sayılı Resmi Gazete’ deki Merkez Yönetmeliğinde Değişiklik Yapılmasına Dair Yönetmeliği ile faaliyetlerini sürdürmektedir. Merkez iletişim ve bilgi teknolojisine dayalı olarak uzaktan eğitim ile ön lisans, lisans, lisans tamamlama, lisansüstü dersleri ve bu kapsamda kurs, seminer, sertifika programları ile konferansları gerçekleştirmek ve bu konuda ilgili kurum, kuruluş ve kişilerle işbirliği ve koordinasyonu sağlamak amacıyla kurulmuştur. 2024 yılında aşağıdaki faaliyetler gerçekleştirilmiştir.

Tablo 23 Uzaktan Eğitim Uygulama ve Araştırma Merkezi

Faaliyet Türü	Adı	Açıklama
Toplantı	Yabancı Uyruklu Öğrenci Sınavı	Uluslararası İlişkiler Uygulama ve Araştırma Merkezi ile çevrimiçi Yabancı Uyruklu Öğrenci Sınavları konulu toplantı yapıldı.
Seminer	Uzaktan Öğrenme Sistemi Çevrimiçi Dersler ve Sınavlar Semineri	Üniversitemizdeki öğretim elemanlarına vize sınavlarının öncesinde yüz yüze olarak düzenlenen hizmet içi eğitimde Office 365 araçları, çevrimiçi derslerde etkileşimin artırılması, ödevlerin ve sınavların hazırlanmasında dikkat edilmesi gereken hususlar aktarılmıştır. Soru cevap bölümünde de katılımcıların eğitim sürecinde karşılaştıkları sorunların çözümü için öneriler tartışılmıştır.
Seminer	Öğretim Elemanlarımız için MS Teams Eğitimi (Çevrimiçi Seminer)	Eğitimde Office 365 araçlarının kullanımı, uzaktan öğrenme yönetim sisteminin kullanımı, öğrencilerin ekiplere aktarımı, çevrimiçi dersler, sınavlar, ödevler konularında bilgiler verildi.
Seminer	Öğrencilerimiz için MS Teams Eğitimi (Çevrimiçi Seminer)	Eğitimde öğrencilerin öğrenme yönetim sisteminin kullanımı, derslere katılım, ödev yapılması ve sınavlar konularında bilgiler verildi.
Seminer	İdari Personelimiz için MS Teams Eğitimi (Çevrimiçi Seminer)	Öğrenci bilgilerinin yönetimi ve öğrenci şifrelerinin yönetimi ile ilgili bilgilendirme yapıldı.
Proje	Uzaktan Öğrenme Destek Programının (UÖDP) Geliştirilmesi	Üniversitemizde sunulan uzaktan eğitimin niteliğinin artırılması için Merkezimiz tarafından hazırlanan projede öğrenme analitikleri kullanarak öğrenme yönetim sistemimizin analizinin yapılması ve öğretim elemanlarımıza yönelik destek programının geliştirilmesi amaçlanmaktadır.
Muafiyet Sınavı	Yabancı Dil Muafiyet Sınavı	Yabancı Diller Yüksekokulu Merkezi Muafiyet Sınavı öğrenci kayıtları ve destek hizmetleri yapılmıştır.
Kayıt	Kursiyer Kaydı	Sürekli Eğitim Merkezi Sertifika programlarında kursiyerlerinin online sınıflara kayıt işlemi ve teknik destek hizmetleri sağlanmaktadır.
Toplantı	Uzaktan Eğitim Platformu Eğitimi	Sürekli Eğitim Merkezi Eğitimcileri için Uzaktan Eğitim Platformu tanıtım toplantısı gerçekleştirildi
Teknik Destek	Ortak Dersler Sınavları Teknik Destek	Üniversitemizde yürütülen 5i ortak dersleri (Türk Dili, Atatürk İlkeleri ve İnkılap Tarihi, Yabancı Dil) derslerinin optik sınav kağıtlarının okutulması için teknik destek hizmeti verilmektedir.
Kayıt	Enstitü Tez Savunma ve Doktora Yeterlik Sınavı Misafir Öğretim Elemanı Kaydı ve Teknik Destek	Üniversitemizde Enstitüler tarafından yapılan Tez savunma Sınavı ve Doktora Yeterlik Sınavına katılacak olan Misafir öğretim elemanlarının sisteme kaydı ve toplantı günü teknik destek hizmetleri yapılmaktadır.



Sempozyum	Fikri Mülkiyet Hukukunda Güncel Gelişmeler-II Uluslararası Sempozyumu 2024	Fikri Mülkiyet Hukukunda Güncel Gelişmeler-II Uluslararası Sempozyumu 2024 Sempozyumunda kullanıcı kayıtları yapılmış, online oturum odaları oluşturularak sempozyuma dışarıdan katılımcıların bağlanması sağlanmıştır. Ayrıca sempozyum boyunca online oturumlarda teknik destek hizmeti sağlanmıştır.
Sempozyum	İdare Hukuku ve İdari Yargı Uluslararası Sempozyumu (ISALAJ 2024)	İdare Hukuku ve İdari Yargı Uluslararası Sempozyumu (ISALAJ 2024) kullanıcı kayıtları yapılmış, online oturum odaları oluşturularak sempozyuma dışarıdan katılımcıların bağlanması sağlanmıştır. Ayrıca sempozyum boyunca online oturumlarda teknik destek hizmeti sağlanmıştır.

Atatürk İlkeleri ve İnkılap Tarihi Araştırma ve Uygulama Merkezi Balıkesir Üniversitesi senatosunun 10/02/1993 93/2-1 sayılı kararı ile kurulmuştur. Merkez tarafından Mücadelede Kuvayı Milliye şehri Balıkesir Bilgi şöleni, Türk Yurdu Öğrenci Topluluğu ile ortaklaşa Cumhuriyet'in ikinci asrından Türk siyasi gelişim ve Necatibey Eğitim Fakültesi'nde "Cumhuriyet ve Balıkesir" isimli paneller düzenlenmiştir.

Balıkesir Üniversitesi Bilim ve Teknoloji Uygulama ve Araştırma Merkezi (BÜBTAM), 4.11.1981 tarihli ve 2547 sayılı Yükseköğretim Kanununun 7. maddesinin birinci fıkrasının (d) bendinin (2) numaralı alt bendi ile 14. maddesi uyarınca 03.08.2015 tarihinde Balıkesir Üniversitesi Rektörlüğüne bağlı olarak kurulmuştur. Merkez 2015 yılından beri Çevre Sorunları Araştırma ve Uygulama Merkezinin akreditasyona sahiptir. Ayrıca bu merkez atık su alanında hizmet vermektedir. Hizmet kalitesini arttırmak için, gerekli eğitimlerini almış ve eğitimleri her zaman desteklenen, deney metotlarını uygulayabilen uzman personel çalıştıran laboratuvarımız; TUBİTAK-UME, Çevre ve Orman Bakanlığı Referans Laboratuvarı gibi organizatörlerin hazırladığı büyük katılımlı, yeterlilik ve karşılaştırma deneylerindeki başarısı ile bunu kanıtlamaktadır. Merkezimizde bulunan laboratuvar bilgileri aşağıdaki tablo ile paylaşılmıştır.

Tablo 24 Laboratuvar ve Uygulama Alanları

Laboratuvar	Sayısı
Atomik Spektroskopi Laboratuvarı	2
Moleküler Spektroskopi Laboratuvarı	1
Kromatografi Laboratuvarı	2
Çevre Laboratuvarı	2
Malzeme ve Mekanik Laboratuvarı	3
Mikrobiyoloji Laboratuvarı	2
Fotoluminesans Laboratuvarı	1
Nükleer Magnetik Rezonans Spektroskopi Laboratuvarı	1
Gıda Laboratuvarı	1
Toplam	15



Balıkesir Üniversitesi Bilim ve Teknoloji Uygulama ve

Araştırma Merkezinde sunulan hizmetlere ilişkin bilgiler aşağıdaki tabloda paylaşılmıştır.

Tablo 25 Merkezde bulunan cihazlar ve bunlarda incelenen parametreler

Cihazlar	İncelenen Parametreler
İndüktif Eşleşmiş Plazma Optik Emisyon Spektroskopisi (ICP-OES)	Metal Tayini (Al, B, Cd, Cr, Cu, Fe, Mn, Ni, Pb), Hidrür Sistemi (As, Hg, Sb, Se)
Gaz Kromatografi Kütle Spektrometresi (PT-GC-MS)	Trihalometanlar, Trikloreten ve Tetrakloreten, Benzen, Toluen, Epikloridin, Vinilklorür, 1,2-Dikloreten
Sıvı Kromatografi Kütle/Kütle Spektrometresi (LC-MS/MS)	Toplam PAH, Akrilamid, Benzo(a)piren, Pestisit
İyon Kromatografisi (IC)	Toplam Anyon, Toplam Katyon, Siyanür
UV-Vis Spektrofotometre	Dalga Boyu Taraması, Kinetik Çalışma, Absorbans Ölçümü
Floresans Spektroskopisi	Kemilüminesans, Biyolüminesans, Floresans
UV-Vis-IR PL Fotolüminesans	Fotolüminesans, Zaman çözölmeli lüminesans, Sıcaklığa bağlı fotolüminesans
Atık Su Kapsamında Yapılan Gravimetrik Analizler	Askıda Katı Madde, Biyolojik Oksijen İhtiyacı, (BOİ5), Klorür, Kimyasal Oksijen İhtiyacı, Renk, Sülfat, Yağ ve Gress Zehirlilik (ZSF)#, Çökebilir Katı Madde#, Fosfat/Fosfat fosforu Tayini, Toplam Fosfor Tayini
Atık Su Kapsamında Elektrot ile Yapılan Analizler	pH, İletkenlik, Sıcaklık
Mikroharmanlayıcı (EXTRUDER)	Malzeme Sentezi
Malzeme Analizleri	Çekme Testi (Metalik), Çekme Testi (Plastik), Basma Testi, Üç Nokta Eğme Testi, Katlama Testi (180oC), Rockwell Sertlik Testi, Makro Sertlik Ölçümleri, Mikro Sertlik Ölçümleri, Kaynaklı ve Özel Malzemelerde Sertlik Deneyi
Taramalı Elektron Mikroskobu (SEM)	Au/Pt Kaplama, Görüntü Alma
Dinamik Mekanik Analiz Cihazı (DMA)	Tg belirlenmesi
Mikrobiyolojik Analizler	Clostrida perfringens, Toplam Koloni Sayımı (22 oC), Koliform Bakteri Testi, Escherichia coli, Enterekok Testi
Azot Protein Tayin Sistemi (DUMAS)	Azot+Protein
Nükleer Manyetik Rezonans Spektrometresi (NMR)	1H NMR, 13C NMR

Merkezimizde 2024 yılı kurum içi ve kurum dışı gerçekleştirilen hakkında bilgi aşağıda verilmektedir. Üniversite personelimizin araştırma ve akademik çalışmalarına destek olmak amacıyla kurum içi analizler proje kapsamı çerçevesinde gerçekleştirilmiştir. 2024 yılında Akreditasyon kapsamında Balıkesir ve Manisa illerinde 36 özel kuruma analiz hizmeti verilmiştir. Akreditasyon kapsamı dışında ise Balıkesir Üniversitesi başta olmak üzere Aksaray Üniversitesi, Celal Bayar Üniversitesi, Muğla Sıtkı Koçman Üniversitesi, Tekirdağ Namık Kemal Üniversitesi, Başkent Üniversitesi, Hatay Mustafa Kemal Üniversitesi, İstanbul Bilgi Üniversitesi olmak üzere 8 adet Üniversite, 1 öğretim kurumu (lise), 23 adet özel kurum ve şahsa analiz hizmeti verilmiştir. Ayrıca sıvı sabun, köpük sabun ve yüzey temizleyici üretimi için gerekli alt yapı oluşturulmuş, ürün geliştirme çalışmaları tamamlanmış, ilk ürünlerin üretimi tamamlanmış, paketlenip satışa hazır hale getirilmiştir.

Kompozit Araştırma Eğitim ve Simülasyon Uygulama ve Araştırma Merkezi Kompozit malzemeler, geleneksel malzemeler ve alternatif malzemeler alanında araştırmalar yapmayı, Üniversitenin kompozit malzemeler konusundaki uygulamalı mühendislik ve disiplinlerarası araştırmaları için ileri seviyede araştırma altyapısını oluşturmayı, Kompozit malzeme teknolojileri alanında güncel bilimsel ve teknolojik faaliyetleri ve yenilikleri izlemeyi amaçlamaktadır. Merkezin çalışma alanları; polimer matrisli kompozitler, metal matrisli kompozitler, eklemli imalattır. Merkezde sunulan hizmetler döküm fırının kullanımı, polimerik sıcak pres kullanımı, toz metalurjilik sıcak pres kullanımıdır. Merkezimizde bulunan cihazlar ve bunlara ilişkin bilgiler aşağıdaki tablo ile paylaşılmıştır.

Tablo 26 Kompozit Araştırma Eğitim ve Simülasyon Uygulama ve Araştırma Merkezinde bulunan cihazlar

MMC Kompozit Üretim Amaçlı Sıcak Pres	İmc Cronos Flex Veri Toplama ve Kontrol Sistemi	Polimerik Kompozit Üretim Amaçlı Sıcak Pres	İmc Cronos Flex Veri Toplama ve Kontrol Sistemi
Cihazın maksimum çalışma sıcaklığı 750 °C	Cihazın maksimum çalışma sıcaklığı 1000 °C'dir.	Maksimum Sıcaklık: 380°C	Cihaz 1 kontrol modülü ve buna bağlı 1 adet 8 kanallı ölçüm modülüyle en az 8 kanalıdır, Kanallar diferansiyel girişlidir.
Cihazın sıcak bölge toplam uzunluğu 300 mm	Cihazın hacmi 8 litredir. Pota hacmi 0,5 -1 litre aralığındadır.	Maksimum kuvvet: 24.000kg	Tek bir kontrol modülüyle aynı anda 128 kanala kadar analog ölçüm yapılabilir, saniyede toplam 400.000 ya da daha fazla ölçüm gerçek zamanlı olarak yapılabilir işlenebilir ve kaydedebilir.
Cihazın uygulayabileceği maksimum kuvvet 25.000 kg ve ayarlanabilir özelliktedir.	Cihazın sıcaklığı 1000 °C 'ye kadar ayarlanabilir ve programlanabilir.	Tabla Ebatları GxD (mm): 200*200	Ölçüm modülü 8 kanalının her birini en az 100kHz ile eş zamanlı olarak örnekleyebilir en az 5kHz bant genişliği sağlayabilir.
Cihazda 750°C 'ye kadar ayarlanabilir, PID kontrollü ve programlanabilir sıcaklık göstergesi mevcuttur.	Cihazda ertitme sistemi, grafit ertitme potası ve karıştırma ünitesi yer almaktadır.	Gösterge: EI141 + PID	Ölçüm modülü sinyalleri 24 bit olarak işleyerek sonuçları 16 ya da 24 bit çözünürlüğünde verebilmektedir.
Cihaz koruyucu gaz atmosferi ortamında çalışmaya elverişlidir.		Isıtılabilir baskı tablaları	
Cihazla birlikte bir adet 15 mm çapında sıcak iş takım çeliğinden imal edilmiş pres kalıbı mevcuttur.		55 RWC Sertlikte Altta ve üstte parlatılmış, baskılama tablası Alüminyum konstrüksiyonlu yapısı mevcuttur.	



24 Ocak 2014 tarihli 28892 sayılı Resmî Gazetede

yayımlanan Balıkesir Üniversitesi Osmanlı Mirası Uygulama ve Araştırma Merkezi Yönetmeliği gereğince tesis edilen merkezimiz yıl içerisinde Tarih alanında ödüllü çeşitli üniversitelere mensup değerli hocaların katılımıyla çeşitli konferanslar düzenlemiştir. Merkez 2024 yılında dört panel gerçekleştirilmiştir. Bunlar;

- Osmanlı'dan Cumhuriyet'e Balkan Göçleri,
- Osmanlı'dan Cumhuriyet'e Mutfak Kültürü,
- Osmanlı'dan Cumhuriyet'e Su, Hamam ve Kaplıca Kültürü panelleridir.

Balıkesir Üniversitesi Sürekli Eğitim Uygulama ve Araştırma Merkezi Müdürlüğü 30.05.2005 tarih ve 25830 nolu Yönetmelik ile Resmî Gazetede yayınlandığı tarihten bu yana Eğitim Faaliyetlerine devam etmektedir. Merkezimiz bünyesinde kurulan BAUNSEM Personel Belgelendirme Birimi için hazırladığımız Kalite Yönetim Sistemi, 2023 Yılı içerisinde Türk Akreditasyon Komitesi (TÜRKAK) tarafından yapılan denetimler sonucunda Enerji Sektöründe 2027 yılına kadar Akredite (TS EN ISO/IEC 17024/2012 standartlarında) edilmiştir. Yüksekte Çalışma Eğitimleri, Global Wind Organization (GWO/Küresel Rüzgâr Türbinleri Örgütü) tarafından da uluslararası geçerlilikte Akredite edilmiştir. Bu akredite eğitimler, sadece ülkemizde değil, tüm dünyada rüzgâr enerji sektöründe çalışan veya çalışmak isteyenler için geçerli bir belgelendirme sistemi olarak yürütülmektedir. Merkezimizde 2024 yılında 45 kurs açılmış ve kurslara toplam 1785 kişi tarafında katılım sağlanmıştır. Merkez tarafından düzenlenen kurs, eğitim ve etkinlikler;

- Türkiye Sürekli Eğitim Merkezleri Sonbahar Çalıştayı,
- Abdülbaki Gölpınarlı Anma Programı,
- Diksiyon ve Etkili Hitabet Eğitimi,
- Aile Danışmanlığı Eğitim Sertifikası,
- İHA-1 Ticari Pilot Eğitimi,
- Akıl ve Zekâ Oyunları,
- Deney Hayvanları Kullanım Sertifikası Eğitimi,
- GWO (Global Wind Organization) Temel Güvenlik Eğitimi
- Rüzgâr güç sistemleri personeli MYK Belgelendirme sınavları (her aday için ayrı bir sınav yapılır)
- Biyogaz güç sistemleri personeli MYK Belgelendirme sınavları (her aday için ayrı bir sınav yapılır)
- Fotovoltaik güç sistemleri personeli MYK Belgelendirme sınavları (her aday için ayrı bir sınav yapılır)
- YDS-2 Almanca Soru Çözüm Eğitimi,



- Keman Çalıştayı,
- YÖKDİL Soru Çözme Eğitimi,
- Genel Almanca A1 seviye
- Genel İngilizce A1 seviye
- Temel Rusça Konuşma Kursu
- YÖKDİL Sınavı ve YDS Bağlamsal İleri Okuma Tekniği
- YDS Soru Çözme Eğitimi
- Proje Döngüsü Eğitimi
- Yaban Hayati ve Endemik Bitki Türleri
- English Speaking Course for A2-B1 English Learners
- Çocuklar İçin İngilizce Konuşma Becerileri Kursu 1.Sınıf
- Çocuklar İçin İngilizce Konuşma Becerileri Kursu 3.Sınıf
- Çocuklar (4 Yaş-2020 Doğumlu) için İngilizce Kelime ve Günlük İfadeler Kazanım Kursu
- Aikido Ocak- Aralık
- Çocuk Korosu
- Biyogaz Teknolojileri ve Geleceği
- Rüzgâr Enerjisi Teknolojileri ve Geleceği
- Fotovoltaik Enerji Teknolojileri ve Geleceği
- Jeotermal Enerji Teknolojileri ve Geleceği
- İşletmelerde/Takımlarda Doğru Karar Verme
- Aile Şirketlerini Yönetmek
- Yalın Üretim Sistemleri
- Yenilenebilir Enerji Kaynakları ve Enerji Verimliliği Eğitim
- Biyotaklit ve Eğlenceli Hayvan Anatomisi
- Diksiyon ve Etkili Konuşma
- Zor Arayanla Mücadele
- Mağdura Yaklaşım
- Vardiyalı Çalışanlar için Beslenme ve Uyku Düzeni
- Stres Yönetimi
- Problem Çözme Stratejileri eğitimidir.

Balıkesir Üniversitesi Spor Bilimleri Uygulama ve Araştırma Merkezi, spor bilimleri kapsamında sağlıklı yaşam, sporcu sağlığı ve performansı değerlendirmesi kapsamında hizmet vermeyi hedeflemektedir. Araştırma Merkezi Spor Bilimleri Fakültesi içerisinde kurulan Egzersiz Fizyolojisi Laboratuvarında bulunan araç, gereç ve malzemelerle uygulamalı ve teorik olarak bilimsel, teknolojik,



ölçüm veya eğitim verebilecek durumdadır. Aşağıdaki projelerin bütçesi BAP tarafından desteklenmektedir.

- Aktif ve sedanter bireylerde bacak ekstensör/fleksör kas kuvveti ve kas oksijenlenme düzeyinin belirlenmesi: kas eklem sağlığı ile ilişkisi. **(BAP Proje kodu, 2023/131) (Devam Ediyor)**
- Çocuklarda futbol antrenmanının kuvvet, denge, kinematik ve asimetri verilerine etkisi: kalça ve diz eklemının risk açısından incelenmesi. **(BAP Proje kodu, 2023/130) (Devam Ediyor)**

Turizm Araştırma ve Uygulama Merkezi genel olarak Türk turizmi ve Balıkesir bölgesindeki turizmle ilgili her çeşit bilimsel araştırma ve incelemeler yapmak, turizm bilincinin ve mesleğinin gelişmesi için kurs, seminer, konferans, vb. hizmetleri sunmak, turizm işletmelerine yönetim konularında danışmanlık hizmeti sunmak amacıyla faaliyet göstermektedir. Merkez 2024 yılında; “Turizmde Kariyer Planlaması ve Turizmde Kariyer Planlaması ve Mezunlar Derneğinin Rolü üzerine söyleşiler, MAXQDA ile Yapay Zekâ Destekli Nitel Veri Analizi eğitimi, Turizm Fakültesi Turizm İşletmeciliği bölümü öğrencilerine uygulama gezisi faaliyetlerini gerçekleştirmiştir.

Balıkesir Üniversitesi Türkçe Öğretimi Uygulama ve Araştırma Merkezi, Balıkesir Üniversitesi Rektörlüğüne bağlı olarak, 2547 sayılı Kanunun 2880 sayılı Kanunla değişik 7/d-2 maddesi uyarınca kurulmuştur. Merkezde, yabancı dil olarak Türkçe öğretimi ve Türkçe yeterlik ve seviye tespit sınavı hizmetleri sunulmaktadır. 2024 yılında Merkezimizde; Türk ve akraba topluluklara mensup üniversitemize kayıtlı öğrencilere; Türkiye’de öğrenim görmek isteyen Avrupa, Asya ve Afrika ülkeleri ile Ortadoğu ülkelerinden gelen üniversitemize kayıtlı öğrencilere, ülkemizde yaşayan Türkçe öğrenmek isteyen yabancı uyruklu kişilere Türkiye Türkçesi öğretmek için kurslar düzenlemiştir. Merkezimiz, bu faaliyet döneminde çeşitli ülkelere mensup toplam 170 öğrenciye Türkçe kursu düzenlemiştir. Temel, orta ve ileri düzeyde gerçekleştirilen kurslarda temel düzeyden başlayanlar en az 960 saat (A1-C1) dil eğitimi almıştır. Ayrıca faaliyet dönemi içerisinde 1 tanesi Azerbaycan’da olmak üzere toplam 68 adet Türkçe Yeterlik ve Seviye Tespit Sınavı uygulanmıştır. Merkezimizin ev sahipliğinde diğer paydaşların da ortaklığında “9. Uluslararası Yabancı Dil Olarak Türkçe Öğretim Kongresi” adlı uluslararası sempozyum düzenlenmiştir.

Jeopark Uygulama ve Araştırma Merkezi, 24 Kasım 2020 tarihli ve 31314 sayılı Resmî Gazete ’de yayınlanan yönetmelik ile kurulmuştur. Jeopark Uygulama ve Araştırma Merkezi; Balıkesir Valiliği, Balıkesir Büyükşehir Belediyesi ve Balıkesir Üniversitesi Rektörlüğü arasındaki işbirliği protokolünün doğal bir bileşenidir. Bu işbirliği neticesinde İda – Madra Jeoparkı tesis edilmiştir. İda Madra Jeoparkı, UNESCO Türkiye Milli Komitesi’nin 23 Aralık 2022 tarihli toplantısında Ulusal Jeopark olarak kabul edilmiştir. Böylece İda Madra Jeoparkı, Kula Salihli ve Zonguldak Kömür Jeoparkı ile Türkiye’deki

tescilli 3 jeoparktan birisi olmuştur. Gömeç'te (Balıkesir)

Yer Alan Jeositlerin Genel Özellikleri ve Jeoturizm Destinasyonu Olarak Değerlendirilmesi başlıklı kitap bölümü çalışması basılmıştır.

T.C. Cumhurbaşkanlığı İnsan Kaynakları Ofisi himayelerinde ve Balıkesir Üniversitesi Rektörlüğü'ne bağlı bir birim olan Balıkesir Üniversitesi Kariyer Geliştirme Uygulama ve Araştırma Merkezi (BAÜN KAGEM), 2014 kurulmuştur. 2024 yılında merkez tarafından gerçekleştirilen ve katılım sağlanan faaliyetler aşağıda paylaşılmıştır.

Tablo 27 BAÜN KAGEM Faaliyetleri

Sıra	Faaliyet Adı	Faaliyet Türü	Faaliyet Tarihi	Katılımcı Sayısı	Faaliyet İçeriği
1	Gençlik Politika Belgesi	Çalıştay	24.Ara.24	1.000 Kişi	T.C. Gençlik ve Spor Bakanlığı tarafından Türkiye genelinde yapılan, Balıkesir İl Gençlik Spor Müdürlüğü ve Balıkesir Üniversitesi iş birliği ile gerçekleştirilen, gençlerin bir arada olduğu ve fikirlerini sundukları çalıştayda "İstihdam ve Girişimcilik" alanında BAÜN KAGEM Müdür Yardımcısı Dr. Öğr. Üyesi Yasemin TEKİN moderatörlük yapmıştır.
2	7'den 70'e Tarih Söyleşileri	Söyleşi	23.Ara.24		BAÜN KAGEM ve IITC iş birliğinde, Balıkesir Üniversitesi ev sahipliğinde, Balıkesir Üniversitesi FEF Tarih Bölümü öğretim üyesi Prof. Dr. Kenan Ziya TAŞ moderatörlüğünde
3	"Gelecek Sensin! Gelişim Programı" Projesi	Tanıtım Töreni	23.Ara.24	50 Kişi	T.C. İçişleri Bakanlığı, İçişleri Bakanlığı Sivil Toplumla İlişkiler Genel Müdürlüğü, Balıkesir Valiliği, Balıkesir Üniversitesi, Balıkesir Ticaret Odası, Balıkesir Genç İş İnsanları Derneği (BAGİAD), BAÜN KAGEM ve IITC iş birliği ve katılımları ile gerçekleşen etkinlikte projenin tanıtımı yapılmıştır.
4	ERP ve İş Analistliği Kariyer ve Eğitim Günü	Konferans	12.Ara.24	100 Kişi	Balıkesir Üniversitesi ev sahipliğinde, BAÜN KAGEM ve Uluslararası Bilgi ve Teknoloji Topluluğu (IITC) iş birliğinde üniversitemiz öğrencileri, mezunları, akademisyenleri ve işletme yetkililerine yönelik eğitim gerçekleştirilmiştir.
5	İş ve Staj İlanları	İstihdam Sağlama	10.Ara.24	-	İşletme yönetimlerinden gelen iş ve staj ilanları BAÜN KAGEM web sayfası ve sosyal medya hesaplarından yayınlanmaktadır.
6	Lojistik ve Pazarlama Zirvesi - 2	Konferans Meslek ve İşletme Tanıtımı	10.Ara.24	150 Kişi	BAÜN KAGEM ve IITC iş birliğinde düzenlenen, yöneticilerin üniversitemiz öğrencileri ve mezunlarına işletmelerini tanıttıkları, deneyimlerini ve tavsiyelerini paylaştıkları söyleşi gerçekleştirilmiştir.
7	Major We - Kariyer Etkinliği	Konferans Meslek ve İşletme Tanıtımı	04-05 Aralık 2024	150 Kişi	BAÜN KAGEM ve IITC iş birliğinde düzenlenen kariyer etkinliğine katılan üniversitemiz öğrencileri, mezunları ve akademisyenlerine işletme yönetici tarafından mesleki ve kişisel gelişim alanında sunumlar yapılmıştır.
8	Baunlywood	Söyleşi	4.Ara.24	400 Kişi	BAÜN KAGEM ve IITC iş birliğinde düzenlenen, üniversitemiz öğrencileri, mezunları ve akademisyenlerinin katıldığı, ünlü oyuncu Melis İŞİTEN'in konuk olduğu etkinlikte kariyer üzerine söyleşi gerçekleştirilmiştir.



9	Endüstriyel Sektörler Fuarı	Kariyer Fuarı Konferans Meslek ve İşletme Tanıtımı	02-03 Aralık 2024	55 İşletme 1.000 Ziyaretçi	Balıkesir Üniversitesi ev sahipliğinde, BAÜN KAGEM ile IITC iş birliğinde düzenlenen kariyer fuarıdır. Fuarda işletme yetkililerinin stant açmasına, çeşitli konularda sunum yapmalarına, işletmelerin yöneticileri ile öğrencilerimiz ve mezunlarımızın bir araya gelerek iş ve staj görüşmeleri yapılmasına imkan sunularak genç istihdamına destek verilmiştir.
10	Genç Müsiad Balıkesir İle Toplantı	İş Birliği	14.Kas.24	BAÜN KAGEM Müdürü ve Yardımcıları Genç Müsiad Balıkesir İl Başkanı ve Yönetim Kurulu Üyeleri	Balıkesir Üniversitesi Türk ve yabancı uyruklu öğrencilerinin ve mezunlarının eğitim ve istihdamına destek olmak için kurumlar arası iş birliği hususunda toplantı yapılmıştır.
11	Kariyer Danışmanlığı Hizmeti	Kariyer Planlama ve Geliştirme	11.Kas.24	19 Kişi	Balıkesir Üniversitesi öğrencilerine ve mezunlarına akademik ve mesleki kariyerlerinde destek olmak için Kariyer Danışmanlığı Hizmeti verilmektedir.
12	3.Kariyer Merkezleri Çalıştay, Çanakkale	Çalıştay	1.Kas.24	BAÜN KAGEM Müdürü ve Müdür Yardımcıları	17 adet üniversitenin kariyer merkezi yöneticilerinin katıldığı çalıştayda yöneticilerin tanışması ile merkezlerin faaliyetleri ve kurumlar arası iş birlikleri hususunda görüşülmüştür.
13	American Life Yabancı Dil Kursu İle Toplantı	İş Birliği	25.Eki.24	BAÜN KAGEM Müdürü ve Müdür Yardımcıları American Life Yabancı Dil Kursu Yöneticileri	Balıkesir Üniversitesi öğrencilerinin, mezunlarının, akademik ve idari personelinin yabancı dil eğitimine destek olmak için kurumlar arası iş birliği hususunda toplantı yapılmıştır.
14	Lojistik ve Pazarlama Zirvesi - 1	Konferans Meslek ve İşletme Tanıtımı	22.Eki.24	200 Kişi	BAÜN KAGEM ve IITC iş birliğinde düzenlenen, yöneticilerin üniversite öğrencileri ve mezunlarına işletmelerini tanıttıkları, deneyimlerini ve tavsiyelerini paylaştıkları söyleşi gerçekleştirilmiştir.
15	IF Parti	Eğlence Konser	21.Eki.24	1.000 Kişi	BAÜN KAGEM ve IITC iş birliği ile üniversite öğrencileri ve mezunları için Balıkesir Üniversitesi kampüsünde eğlence düzenlenmiştir.
16	Deprem Farkındalığı	Konferans	16.Eki.24	200 Kişi	BAÜN KAGEM ve IITC iş birliğinde düzenlenen, Deprem Uzmanı ve Yüksek Mimar Yoshinori MORIWAKI'nın konuşmacı olduğu etkinlikte üniversitemiz öğrencileri, mezunları ve akademisyenleri deprem konusunda bilgilendirilmiştir.
17	IITC Factory	Konferans Meslek ve İşletme Tanıtımı	14-17 Ekim 2024	1.000 Kişi	BAÜN KAGEM ve IITC iş birliğinde düzenlenen, işletmelerin yatırımcıları ve üst düzey yöneticilerinin üniversitemiz öğrencileri ve mezunlarına işletmelerini tanıttıkları, mesleki deneyimlerini ve tavsiyelerini paylaştıkları, interaktif paneller ve eğitimlerden oluşan kariyer etkinliği gerçekleştirilmiştir.
18	"Gelecek Sensin!" Gelişim Programı Proje Döngüsü Eğitimi - Hibe Programları	Eğitim	11-13 Ekim 2024	35 Kişi	T.C. İçişleri Bakanlığı Sivil Toplumla İlişkiler Genel Müdürlüğü tarafından desteklenen, "Gelecek Sensin!" gelişim programı kapsamında Balıkesir Üniversitesi, BAÜN KAGEM ve IITC ev sahipliğinde, İçişleri Bakanlığı, İçişleri Bakanlığı Sivil Toplumla İlişkiler Genel Müdürlüğü, Balıkesir Genç İş İnsanları Derneği ve Balıkesir Ticaret Odası iş birliğinde



					düzenlenen eğitime katılan öğrencilerimize e-devlet onaylı sertifika sunulmuştur.
19	Kalekim İşletme Gezisi	Teknik Gezi	10.Eki.24	25 Kişi	BAÜN KAGEM ve IITC iş birliğinde, Balıkesir Üniversitesi Mühendislik Fakültesi Endüstri Mühendisliği 1.sınıf öğrencileri için işletme gezisi düzenlenmiştir.
20	BAÜN KAGEM Tanıtımı	Tanışma ve Birim Faaliyetleri Tanıtımı	07-10 Ekim 2024	1.000 Kişi	Üniversite öğrencilerine ve mezunlarına staj ve iş imkânı sağlamak, kariyer planlarına, akademik ve mesleki gelişimlerine destek olmak misyonuyla Balıkesir Üniversitesi Merkez Yemekhanesi'nde stant açılmıştır. BAÜN KAGEM standı ziyaretçilerine birim hakkında bilgi verilmiştir.
21	Kastamonu Entegre İle Toplantı	İş Birliği	7.Eki.24	BAÜN KAGEM Müdürü ve Müdür Yardımcıları Kastamonu Entegre İnsan Kaynakları Yöneticileri	Üniversite öğrencileri ve mezunlarının istihdamına destek olmak için kurumlar arası iş birliği hususunda çevrim içi toplantı yapılmıştır.
22	Kariyer Merkezleri Çalıştayı, İstanbul	Çalıştay	24.Eyl.24	BAÜN KAGEM Müdürü ve Müdür Yardımcıları	45 adet üniversitenin kariyer merkezi yöneticilerinin katıldığı çalıştayda yöneticilerin tanışması ile merkezlerin faaliyetleri ve kurumlar arası iş birlikleri hususunda görüşülmüştür.
23	Staj Okulu	İş Birliği Eğitim	10.Eyl.24	Balıkesir Üniversitesi Rektör Yardımcısı BAÜN KAGEM Müdürü ve Müdür Yardımcıları UYUMSOFT Yetkilisi	BAÜN KAGEM desteği ile Balıkesir Üniversitesi ve UYUMSOFT Bilgi Sistemleri ve Teknolojileri A.Ş. arasında gerçekleştirilmiştir.

6.6 Sağlık, Kültür, Spor, Sanat Etkinlikleri

Kültür, spor ve sanat etkinlikleri çoğunlukla Sağlık, Kültür ve Spor Daire Başkanlığı, Güzel Sanatlar Fakültesi, Spor Bilimleri Fakültesi aracılığı ile gerçekleştirilmektedir. Bu etkinliklere ilişkin bilgiler aşağıda paylaşılmıştır.

Sağlık ve Beslenme Hizmetleri:

Sağlık Kültür ve Spor Daire Başkanlığımıza bağlı olarak faaliyetini sürdürmekte olan Mediko Sosyal Merkezlerimiz öğrencilerimiz ile akademik ve idari personellerimiz ve bakmakla yükümlü olduğu aile bireylerine 1. Basamak sağlık hizmeti sunmaktadır.



Çağış Kampüsü Meslek Yüksekokulu Binası içerisi ve Necati Bey Eğitim Fakültesi Mediko Sosyal Birimi olmak üzere iki merkezde sağlık hizmetleri verilmektedir.

Bu doğrultuda merkezimizde sunulan hizmetler; Birinci Basamak Sağlık Hizmetleri ve-Dış Hekimliği Hizmetleridir. Bu hizmetlerden yararlananlara ilişkin bilgiler aşağıda paylaşılmıştır.

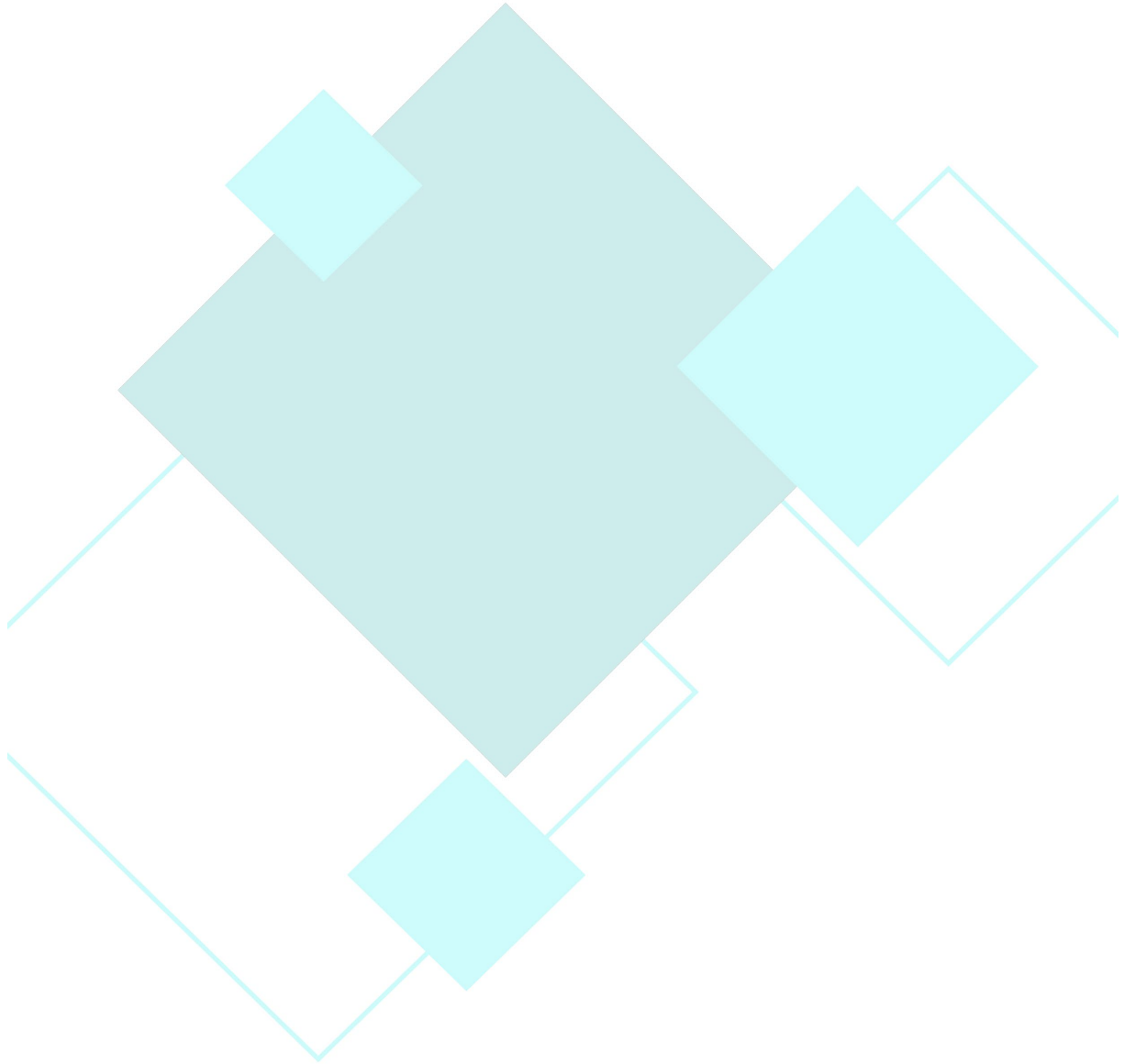

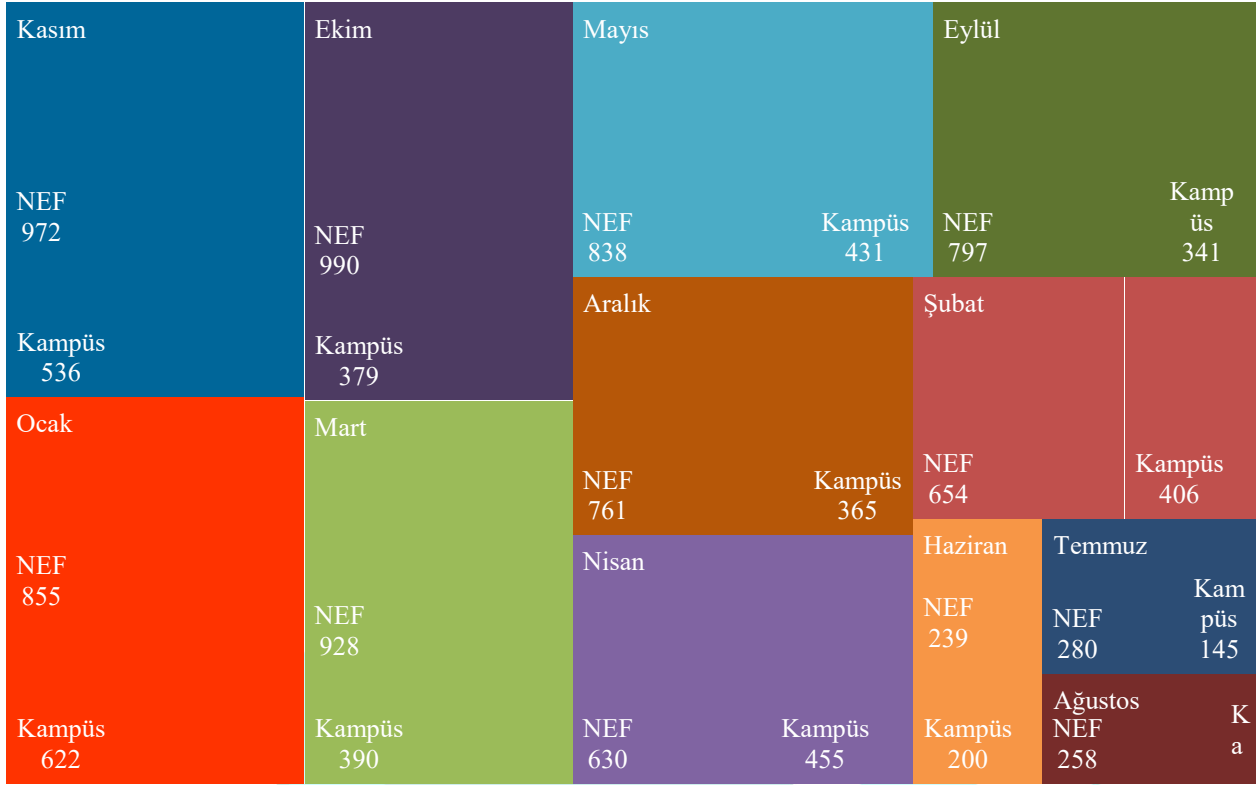

Şekil 15 Yerleşkelere göre sağlık hizmetlerinden yararlananların sayısı

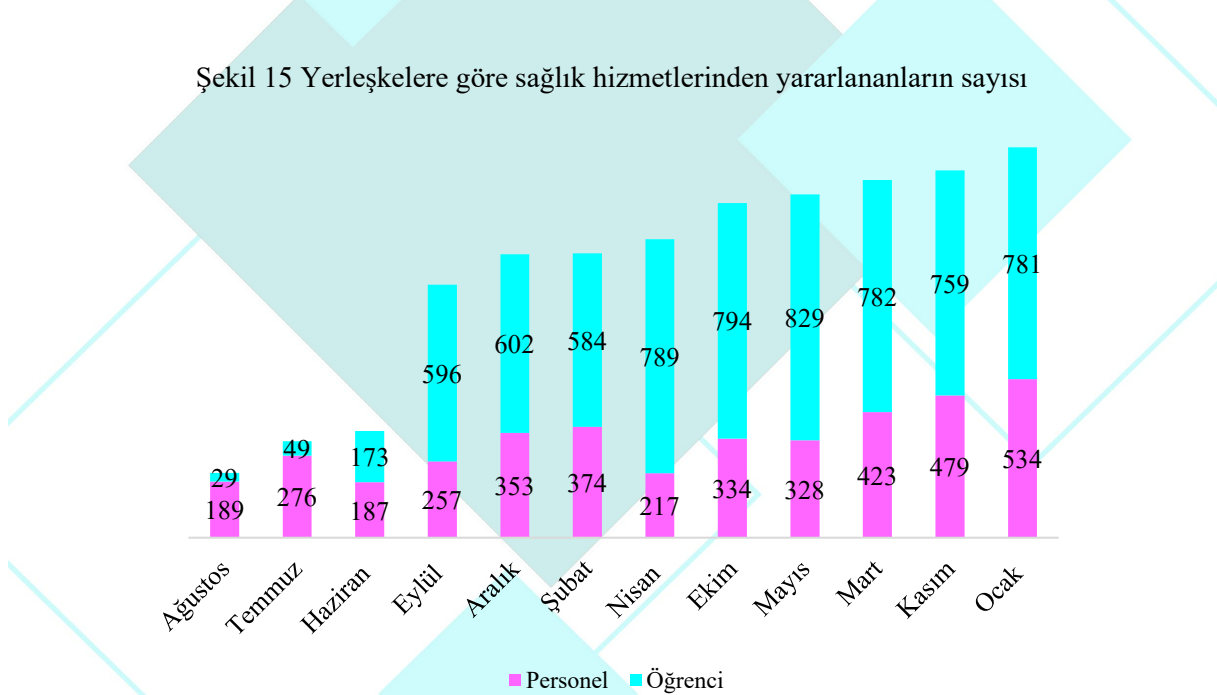

Şekil 16 Sağlık hizmetlerinden faydalananların dağılımı

Sağlık Kültür ve Spor Daire Başkanlığımız (SKSDB), öğrenci ve personelin beslenme ihtiyaçlarının karşılanması için gerekli hizmetleri sağlar. Bu anlamda öğrenci ve personele öğle yemeği, 2. öğretim öğrencilerine akşam yemeği hizmetlerinin denetimi ve kontrolü yaparak hizmet vermektedir.



Balıkesir Üniversitesi Sağlık Kültür ve Spor Daire

Başkanlığı'na bağlı olarak yürütülen toplu beslenme hizmetlerinde birimimiz, gıdanın maddi değerinden çok insan sağlığına önem vermektedir. Günlük, toplam ortalama 5.000 öğrenci ve çalışana yemek hizmeti verilmektedir. Bu hizmet toplamda 1 gıda teknikeri, 1 bilgisayar işletmeni ve 1 memurdan oluşan ekip ile Beslenme Şube Müdürüne bağlı olarak koordine edilmektedir.

Yeterli ve dengeli beslenme sağlığın temelidir. Birimimizin birincil görevi; öğrencilerimize sunulan tüm beslenme hizmetlerinin organizasyonu, kontrolü denetimi ile oluşabilecek sorunlara ve şikâyetlere çözüm bulması ve bunları uygulamasıdır.

Yemek üretimimiz 1 mutfakta yapılmaktadır. 15 yemekhanede öğle yemeği 2 yemekhanede akşam yemeği servis edilmektedir. Öğrencilerimize verilen hizmet "açık ihale usulü ile ihale edilen yerinde üretim yemek hizmeti alımı" şeklindedir. Hizmet veren yemek firması Üniversitemiz mutfağında yemek üreterek yemekhanelere dağıtım, yemek servisi ve servis sonrası temizliğini yapmaktadır. Öğrencilerimizin günlük enerji, besin gereksinimleri ve sağlık koşullarına uygunluğu dikkate alınarak, yemek menüleri; firmaya ait üretimden sorumlu gıda mühendisi ile Beslenme Hizmetleri tarafından hazırlanıp Daire Başkanlığımız onayına sunulmaktadır. Yemekhaneler ve bunların kullanımına ilişkin bilgiler aşağıdaki tabloda paylaşılmıştır.

Tablo 28 Yemekhanelerimiz ve yemek hizmetinden faydalananlar

BULUNDUĞU YER	BULUNDUĞU BİRİM	KAPASİTELERİ (KİŞİ)	Yemek Adedi (Yıllık)	
			Öğrenci	Personel
Merkez Yemekhaneleri	Çağış Kampus	2000	320.408	27.126
	Necatibey Eğitim Fakültesi	272	81.561	1.975
	Tıp Fakültesi	160	43.241	689
İlçe Yemekhaneleri	Ayvalık Meslek Yüksekokulu	116	5.808	190
	Bigadiç Meslek Yüksekokulu	120	3.294	258
	Burhaniye Uygulamalı	128	14.870	791
	Edremit Meslek Yüksekokulu	92	7.200	197
	Havran Meslek Yüksekokulu	112	3.831	99
	Kepsut Meslek Yüksekokulu	80	2.761	105
	Sındırgı Meslek Yüksekokulu	100	2.965	117
	İvrindi Sağlık Hizmetleri Yüksekokulu	70	6.727	289
	Altınoluk Meslek Yüksekokulu,	64	4.045	399
	Dursunbey Meslek Yüksekokulu	112	25	15



	Edremit Sivil Havacılık Yüksekokulu	80	5.256	188
	Savaştepe Meslek Yüksekokulu	64	1.606	251
TOPLAM		3.570	503.598	32.689

Kültürel ve Sanatsal Etkinlikler:

Üniversitemizde hem SKSDB tarafından hem de diğer birimlerimizce çeşitli kültürel ve sanatsal faaliyetler yürütülmekte ve düzenlenen etkinliklere katılım sağlanmaktadır. Bu etkinliklerin bazılarına ilişkin bilgilere aşağıda yer verilmektedir.

Tablo 29 Güzel Sanatlar Fakültesinde gerçekleştirilen kültürel etkinlikler

Sıra	Toplantının / Etkinliğin Adı	Türü	Başlanma Tarihi
1	Güz Dönemi Eskiz Teknikleri Dersi Atölye Sergisi	Sergi	26.01.2024
2	Baskı Sanatları Bölümü Yüksek Lisans Seminer Dersi Sunumları	Seminer	25.12.2024
3	Bahar Dönemi Eskiz Teknikleri Atölye Sergisi	Sergi	24.12.2024
4	Film Gösterimi: Devriml Ebril - İstanbul Mon Amour	Film Gösterimi	24.12.2024
5	Dönem Sonu Kostüm etkinliği	Gösteri	24.12.2024
6	İllüstrasyona Giriş Dersi "Tanışalım mı? Ben İllüstrasyon"	Sergi	24.12.2024
7	Mekân Blogspot Esra Aydın "İstila" sergi gezisi	Gezi	23.12.2024
8	Oyun Yarışması II	Yarışma	23.12.2024
9	Mezuniyet Projesi Sergisi "Logoyu Bir Tık Büyütüyoruz."	Sergi	22.12.2024
10	Üç Boyutlu Sanat Atölyesi Sergisi "Sevimli Canavarlar"	Sergi	19.12.2024
11	Panel "1 Sanatçı 1 Düşünce"	Panel	19.12.2024
12	Resim Anasanat Dalı Seminer Sunumları	Seminer	18.12.2024
13	Film Gösterimi:Raşit Altun - Katı olan her şey eriyor	Film Gösterimi	17.12.2024
14	Film Gösterimi: Leonardo	Film Gösterimi	17.12.2024
15	2. Balıkesir Üniversitesi Uluslararası İllüstrasyon Bienali	Sergi	12.12.2024
16	Film Gösterimi: Ahmet Yeşil- Bir Ressama Yolculuk Film Gösterimi	Film Gösterimi	12.12.2024
17	Film Gösterimi: Şeker Ahmet Paşa- Osman Hamdi - İbrahim Çallı - Bedri Raahmi	Film Gösterimi	12.12.2024
18	Film Gösterimi: Adnan Çoker- Siyah en sıcak renktir.	Film Gösterimi	10.12.2024
19	Film Gösterimi: Fevzi Karakoç- Sezginin kanatları	Film Gösterimi	10.12.2024
20	Dr. Öğr. Üyesi Ahmet Doksanoglu'nun Mono Baskı Çalıştayı	Workshop	6.12.2024
21	Resim 2. Sınıflar Desen Dersi Kütüphane Gezisi	Gezi	3.12.2024
22	Balıkesir Üniversitesi Mail Print IV "BUMP"	Sergi	28.11.2024
23	Bilim, Toplumsal Dayanışma ve Sinerji Topluluğu- Atık Malzemelerle Sokak Hayvanları Evlerini Resimleme	Workshop	28.11.2024
24	Sanatçı Atölyesi Portre Çalıştayı Usmanov Botir Allaberdiyevich	Workshop	20.11.2024
25	Çağış Ortaokulu Bilgisayar Sınıfı Boyama Etkinliği	Sosyal Sorumluluk	11.11.2024



26	"100+1 Şehirlerarası Karma Sergi" Sergi	Sergi	31.10.2024
27	RATEM Bir Fikrim Var	Panel	23.10.2024
28	Grafik Sanatlar: Sektör Buluşmaları 1 "Tetrahealths" (Dt.Tuna Gül)	Söyleşi	22.10.2024
29	Tecom Tasarım Yarışması	Yarışma	22.10.2024
30	Emine Kuşçul "Geleneksel Kalıp Ağaç Baskı" üzerine çalıştayı	Workshop	16.10.2024
31	Oyun Yarışması I	Yarışma	14.10.2024
32	Demirkapı Şeref Eğinlioğlu İlkokulu Çalıştayı	Workshop/Çalıştay	21.09.2024
33	2024-2025 Eğitim Öğretim Yılı Açılış konuşması "Bedri Karayağmurlar- Bilgi çağında sanat -bilim ilişkisi ve yeni sanatçı kimliği"	Konferans	19.09.2024
34	Grafik Sanatlar: Tasarım Sohbetleri 8 "Üç boyutlu Animasyon ve Üretim Teknikleri" (Dr. Öğr. Üyesi Zeynep Özge Kalyoncu)	Söyleşi	12.09.2024
35	Grafik Sanatlar: Tasarım Sohbetleri 9 "Dijital Oyun ve Animasyon Sinemasında İki Boyutlu Hareketli Grafik Üretimi" (Mustafa Hikmet Aydingüler)	Söyleşi	12.09.2024
36	Grafik Sanatlar: Tasarım Sohbetleri 10 "Pelikülden Dijitale Sinemada Tasarım" (Doç.Dr.Emre Ahmet Seçmen)	Söyleşi	12.09.2024
37	Mezuniyet Töreni ve Sergisi	Sergi	7.06.2024
38	2023 -2024 GSF "Mezuniyet Sergisi "	Sergi	7.06.2024
39	BİR/ARADA SBE Resim ve Baskı Sanatları Anasanat Dalı Lisansüstü Öğrenci Sergisi	Sergi	6.06.2024
40	Marka Yönetimi Proje Sergisi "Marka Şehir: Balıkesir"	Sergi	4.06.2024
41	Desen IV Atölye Sergisi	Sergi	23.05.2024
42	Baskı Resim Günleri	Workshop	22.05.2024
43	Grafik Sanatlar: Tasarım Sohbetleri 7 "Görsel İletişim ve Mizah" (Dr. Öğr. Üyesi Emin Toksöz"	Söyleşi	22.05.2024
44	Uluslararası Mini Works Sergisi	Sergi	21.05.2024
45	Dünya Arıcılık Günü Sanat ve Tasarım Yarışması	Yarışma	20.05.2024
46	"Dünyanın Ömrü Ne Kadar" Lisansüstü Karma Sergisi	Sergi	20.05.2024
47	19 Mayıs Sergisi Milli Kuvvetler "Gençlik Haftası Etkinlikleri"	Workshop/Çalıştay	19.05.2024
48	19 Mayıs Sergisi Milli Savunma Üniversitesi	Sergi	16.05.2024
49	Turnuva: Bahar Şenlikleri Masa Tenisi	Turnuva	14.05.2024
50	Ulusal Gençlik Haftası Sanat Atölyeleri Workshop Etkinlikleri	Workshop	14.05.2024
51	Balıkesir Üniversitesi Gençlik Haftası GSF Resim Bölümü Yağlıboya Resim Sergisi: Kampüsten Manzaralar	Sergi	13.05.2024
52	Sanatçı Konuşması- Deborah Semel Demirtaş "Niye Sanat Yapalım"	Söyleşi	9.05.2024
53	Erasmus Deneyim Paylaşımı	Söyleşi	8.05.2024
54	Atölye ve Çalıştay: Kırmızı Başlıklı Kız Masal Atölyesi ve Çalıştay Etkinliği "Masal Mı? Gerçek Mi?"	Workshop	30.04.2024
55	Baskı Resim Tanışması	Workshop	29.04.2024
56	Grafik Sanatlar: Tasarım Sohbetleri 6 "Grafik Tasarımda Yerel Yaklaşımlar" (Prof. Dr. Fuat Akdenizli)	Söyleşi	29.04.2024
57	Bengi Anaokulunda 23 Nisan Şablon Baskı Tişört Boyama	Workshop	26.04.2024
58	Uzay Mekiği Simülatörü Tasarım Yarışması "Uzayı Düşle"	Yarışma	26.04.2024



59	Grafik Sanatlar: Tasarım Sohbetleri 5 "Manga ve Anime Estetiği" (Dr. Öğr. Üyesi Selen Çalık Bedir)	Söyleşi	27.03.2024
60	Botanik Resimleme Teknikleri Atölye Sergisi	Sergi	20.03.2024
61	BAÜN Hastanesi Çocuk Cerrahisi Duvar Resmi Boyama	Sosyal Sorumluluk	14.03.2024
62	Reklam Tasarımı Film Gösterimi "Ve Reklamlar"	Sergi	13.03.2024
63	Özgün Baskı Desen Atölye Sergisi	Sergi	5.03.2024
64	"Desenden Boyaya"Resim Bölümü Atölye Sergisi	Sergi	28.02.2024
65	Baskı Resim Atölye Sergisi	Sergi	27.02.2024
66	Dijital Fotoğrafçılık Dersi Fotoğraf Sergisi	Sergi	21.02.2024
67	Dönüşüm: Ambalaj Tasarımı Öğrenci Sergisi	Sergi	19.02.2024
68	Resim III Boyaresim Dersi Atölye Sergisi	Sergi	22.01.2024
69	Grafik Sanatlar Bölümü Mezuniyet Proje Sergisi (2023/2024 Güz Dönemi)	Sergi	18.01.2024
70	Sakıp Sabancı Müzesi Öğrenci Gezisi	Gezi	12.01.2024
71	Darphane Teknik Gezisi	Gezi	12.01.2024
72	2023 -2024 Dönemi İllüstrasyona Giriş Dersi Atölye Sergisi	Sergi	10.01.2024
73	Temel Resim Dersi Atölye Sergisi	Sergi	10.01.2024
74	Öğrencilere Kuvayi Milliye Müzesi Öğrenci Teknik Gezisi	Gezi	9.01.2024

Spor Etkinlikleri:

2547 sayılı Yükseköğretim Kanununun 07.10.1983 tarih ve 124 sayılı Yükseköğretim Üst Kuruluşları ile Yükseköğretim Kurumlarının İdari Teşkilatı Hakkında Kanun Hükmünde Kararnamenin 32. Maddesi ile Sağlık, Kültür ve Spor Dairesi Başkanlığı'nın kontrol ve koordinesinde, c) Öğrencilerin ve personelin, spor, kültürel ve sosyal ihtiyaçlarını karşılayacak faaliyetleri düzenlemek. 03.02.1984 tarih ve 18301 sayılı resmî gazetede yayımlanarak yürürlüğe giren Yükseköğretim Kurumları Mediko-Sosyal Sağlık, Kültür ve Spor İşleri Dairesi Uygulama Yönetmeliği'nin 10. Maddesi'nin (e) fıkrası Spor Hizmetleri ile aynı yönetmeliğin 17. Maddesinin a), b) ve c) maddeleri kapsamında;

Spor hizmetleri olarak öğrencilerin ve çalışanların beden sağlıklarını korumak ve geliştirmek, onlara disiplinle çalışma alışkanlığı kazandırmak, spora ilgi duymalarını sağlamak, enerjilerini bu olumlu yöne yöneltmek, boş zamanlarını değerlendirmek için ilgi duydukları spor dalında çalışmalarını sağlamak üzere aşağıdaki hizmetler yürütülür:

- Grup çalışmaları ve karşılaşmalar düzenlemek, spor birlikleri kurmak,
- Bu amaçlarla kurulmuş yurt dışı ve yurt içi kuruluşlarla işbirliği yaparak, bu alandaki çalışmalarını yaygınlaştırmak, üniversiteyi temsilen öğrencilerin yarışma ve karşılaşmalara katılmalarını sağlamak.
- Üniversitelerin tüm spor, tesis ve malzemelerinin tek elden kullanılmasını, elemanların planlı bir şekilde çalışmalarını ve bir merkezden yönetilmelerini sağlamak.



- Balıkesir Üniversitesi Senatosunun 30.01.2014 tarih ve 2014/1-18 sayılı kararı ile kabul edilerek yürürlüğe giren Balıkesir Üniversitesi Spor Faaliyetlerinin Yürütülmesi ve Düzenlenmesi Yönergesi gereğince yapılacak spor etkinlikleri ile ilgili iş ve işlemleri yürütmek.

Spor, Üniversite gençliği için gerekli olduğu kadar, insan sağlığı ve toplumsal açıdan önemli bir unsur olarak da ulusları etkileyen ve tüm dünyada her geçen gün etkisini arttırarak ilerleyen bir olgudur. Aynı zamanda spor, başarıyı arttıran, iradeyi güçlü kılan, grup etkinliklerini kolaylaştıran, dayanışmayı ve kendine güveni sağlayarak insanları sosyal toplumsal üyeliğe hazırlayan bir faktördür.

- Yurt içi faaliyetlere katılım ve ev sahipliği için Üniversite Sporları Federasyonunca belirlenecek branşlarda katılımın sağlanması planlanmaktadır.
- Üniversitemiz İdari ve Akademik personelleri arasında Rektörlük Salon Futbolu müsabakaları yapılmıştır.

Tablo 30 2024 yılında SKSDB Tarafından Organizasyonu Yapılan ve Düzenlenen Spor Faaliyetleri

Faaliyetin Adı	Tarihi	Yer
1.Geleneksel Türk Okçuluğu Üniversite Kupası	11.Oca.24	Geleneksel Okçuluk Talimhanesi
Personel Rektörlük Kupası Salon Futbolu Müsabakaları	21.12.2023 -20 Şubat 2024	Burhan Erdayı Spor Salonu
Personel ve öğrenci 3x3 basketbol turnuvası	04-08 Mart 2024	Burhan Erdayı Açık Spor Tesisleri
Gençlik Haftası Geleneksel Okçuluk Müsabakası	13.May.24	Alparslan Türkeş Stadyumu Geleneksel Okçuluk Salonu
Gençlik Haftası Kadın Voleybol Müsabakaları	16 Nisan-14 Mayıs 2024	Burhan Erdayı Spor Salonu
Gençlik Haftası Erkek Voleybol Müsabakaları	16 Nisan-15 Mayıs 2024	Burhan Erdayı Spor Salonu
Gençlik Haftası Erkek Basketbol Müsabakaları	16 Nisan-14 Mayıs 2024	Burhan Erdayı Spor Salonu
Avrupa Spor Haftası Etkinlikleri	27.Eyl.24	Geleneksel Okçuluk Talimhanesi
Amatör Spor Haftası Etkinlikleri 3x3 Basketbol Turnuvası	07-11 Ekim 2024	Burhan Erdayı Açık Spor Tesisleri
29 Ekim Cumhuriyet Kupası 3x3 Basketbol Turnuvası	22-24 Ekim 2024	Burhan Erdayı Açık Spor Tesisleri
29 Ekim Cumhuriyet Kupası 3x3 Voleybol Turnuvası	22-24 Ekim 2024	Burhan Erdayı Spor Salonu
Sporda Enler Bilek Güreşi Müsabakaları	2.Ara.24	Merkez Yemekhane Fuaye Alanı
Sporda Enler Dart Müsabakaları	2.Ara.24	Burhan Erdayı Spor Salonu
Sporda Enler Sıçrama Müsabakaları	3.Ara.24	Merkez Yemekhane Fuaye Alanı
Sporda Enler Plank Müsabakaları	3.Ara.24	Merkez Yemekhane Fuaye Alanı
Sporda Enler Atletizm Müsabakası	9.Ara.24	Alparslan Türkeş Stadyumu
Sporda Enler Parkur Müsabakası	11.Ara.24	Alparslan Türkeş Stadyumu
Sporda Enler Bisiklet Müsabakası	12.Ara.24	Alparslan Türkeş Stadyumu



Sporda Enler Masa Tenisi Müsabakası	17.Ara.24	Merkez Yemekhane Fuaye Alanı
Sporda Enler Okçuluk Müsabakası	19.Ara.24	Geleneksel Okçuluk Talimhanesi
Sporda Enler Yüzme Müsabakaları	10.12.2024	Yarı Olimpik Yüzme Havuzu

Tablo 31 2024 Yılı Üniversite Takımlarının Türkiye Üniversite Sporları Federasyonu Faaliyetlerine Katımı

Judo	06-08 Şubat 2024	Erzurum	Ayşenur Karadağ-Altın Madalya (63 Kg. Kadınlar), Abdülaziz Kara-Altın Madalya (81 Kg. Erkekler), Fatih Enes Acet-Altın Madalya (Açık Sıklet Erkekler), Hanife Özcan-Gümüş Madalya (52 Kg. Kadınlar), Ömer Akkoyunlu-Gümüş Madalya (100 Kg. Erkekler), Ozan Erol-Gümüş Madalya (+100 Kg. Erkekler), Gülzade Korkmaz-Bronz Madalya (57 Kg. Kadınlar) Yusuf Kantar-Bronz Madalya (66 Kg. Erkekler), Neslihan Aygördü-Bronz Madalya (+78 Kg Erkekler, Neslihan Aygördü-Bronz Madalya (Açık Sıklet Kadınlar)
Kıck Boks	16-18 Şubat 2024	Mersin	Muhammet Deha Kuşçu 54 Kg. K-1, Serdar Şayık Da 63,5 Kg. K-1 Birincisi Olurken, Emirhan Çoban 75 Kg. K-1, Mahmut Buğra Dikkaya Kg. 86 K-1 ve Zuhul Akdemir 60 Kg. K-1 Üçüncüleri Oldu. Şampiyonada; Semanur Kacemer 52 Kg. Full Contact, Sude Naz Keskin 60 Kg. Full Contact, Yunus Gürlek 81 Kg. Full Contact ve Hakan Ozan Da 91 Kg. Full Contact Kategorisinde Üçüncü Olma Başarısı Gösterdi.
Korumalı Futbol	4.Şub.24	Balıkesir	Balıkesir Üniversitesi ile Pamukkale Üniversitesi Arasında Ünilig Korumalı Futbol Müsabakası Üniversitemiz Ev Sahipliğinde Gerçekleşti.
Korumalı Futbol	18.Şub.24	Balıkesir	Balıkesir Üniversitesi ile Uludağ Üniversitesi Arasında Ünilig Korumalı Futbol Müsabakası Üniversitemiz Ev Sahipliğinde Gerçekleşti.
Bilardo	25-28 Mart 2024	Ankara	Zeynep Beyza Ay Kadınlar Kategorisinde2., Serhat KUNDUZCU İse Erkekler Kategorisinde 9. Olmuştur.
Badminton	02-05 Nisan 2024	Burdur.	5 Sporcu ile Katılım Sağlandı
Basketbol 3x3	6-8 Mayıs 2024	Bursa	
Halk Oyunları	9-12 Mayıs 2024	Diyarbakır	



Oryantring	17-19 Mayıs 2024	Düzce	
TÜSF Ünilig Bölgesel Futbol Müsabakaları (Erkek)	02-06 Aralık 2024	Balıkesir	1-Balıkesir Üniversitesi 2-Bandırma Onyedieylül Üniversitesi 3-Tekirdağ Namık Kemal Üniversitesi
TÜSF Ünilig Bölgesel Basketbol Müsabakaları (Erkek)	02-06 Aralık 2024	Balıkesir	1 Muğla Sıtkı Koçman Üniversitesi 2-Mudanya Üniversitesi 3-Balıkesir Üniversitesi
TÜSF Ünilig Bölgesel Voleybol Müsabakaları (Kadın –Erkek)	09-13 Aralık 2024	Balıkesir	Kadın Voleybol 1-Manisa Celal Bayar Üniversitesi 2-Balıkesir Üniversitesi 3-Bandırma Onyedieylül Üniversitesi Erkek Voleybol 1-Manisa Celal Bayar Üniversitesi 2-Balıkesir Üniversitesi
Çalıştay	Baskiresim Tanışması: Mono Baskı	Sanat	30
Çalıştay	Baskiresim Tanışması: Yüksek Baskı	Sanat	30
Çalıştay	Baskiresim Tanışması: Litografi	Sanat	30
Çalıştay	Baskiresim Tanışması: Çukur Baskı	Sanat	30
Çalıştay	Geometri ve Kompozisyon	Sanat	20
Çalıştay	Baskiresim ve Geometri	Sanat	20
Çalıştay	Ebru Denemeleri	Sanat	30
Çalıştay	Baskiresim Tanışması: Serigrafı	Sanat	30
Konferans/Açılış Dersi	Prof. Kemal İskender “Türk Resminin İlk Yüzyılı”	Sanat	300
Panel	Cumhuriyet’in Yüzüncü Yılında Türkiye’de Sanat	Sanat	300
Seminer/Eğitim	Bak Gör Çek 2 Balıkesir’de Arkeoloji: Mekanlar ve Hikâyeler Proje sunum ve geliştirme	Sanat, kısa film, arkeoloji, sanat eğitimi	60
Seminer/Eğitim	Bak Gör Çek 2 Balıkesir’de Arkeoloji: Mekanlar ve Hikayeler “Hareketli Görüntü ve Ses İlişkisi”	Sanat, kısa film, arkeoloji, sanat eğitimi	60
Seminer/Eğitim	Bak Gör Çek 2 Balıkesir’de Arkeoloji: Mekanlar ve Hikayeler “İnsanlığın Ortak Hikayesi: Monomit”	Sanat, kısa film, arkeoloji, sanat eğitimi	60
Seminer/Eğitim	Bak Gör Çek 2 Balıkesir’de Arkeoloji: Mekanlar ve Hikayeler “Kurmacanın Grameri”	Sanat, kısa film, arkeoloji, senaryo yazımı	60
Seminer/Eğitim	Bak Gör Çek 2 Balıkesir’de Arkeoloji: Mekanlar ve Hikayeler “Adramytteion Araştırmaları” Platformu: Körfez Sahası’nda Güncel Arkeolojik Çalışmalar ve Koruma Mücadelesi”	Sanat, arkeoloji, sanat eğitimi	60
Seminer/Eğitim	Bak Gör Çek 2 Balıkesir’de Arkeoloji: Mekanlar ve Hikayeler Antandros Kazıları	Sanat, arkeoloji, sanat eğitimi	60



Seminer/Eğitim	Bak Gör Çek 2 Balıkesir’de Arkeoloji: Mekanlar ve Hikayeler Senaryodan Görüntüye Film Tasarımı	Sanat, kısa film, film tasarımı	60
Seminer/eğitim	Bak Gör Çek 2 Balıkesir’de Arkeoloji: Mekanlar ve Hikayeler “Belgesel Sinema”	Sanat, kısa film, film tasarımı	60
Seminer/eğitim	Bak Gör Çek 2 Balıkesir’de Arkeoloji: Mekanlar ve Hikayeler “Belgesel Film Yapımı”	Sanat, kısa film, film tasarımı	60
Seminer/eğitim	Bak Gör Çek 2 Balıkesir’de Arkeoloji: Mekanlar ve Hikayeler “Temel Çekim Teknikleri I”	Sanat, kısa film, film çekimleri	60
Seminer/eğitim	Bak Gör Çek 2 Balıkesir’de Arkeoloji: Mekanlar ve Hikayeler “Temel Çekim Teknikleri II”	Sanat, kısa film, film çekimleri	60
Seminer/eğitim	Bak Gör Çek 2 Balıkesir’de Arkeoloji: Mekanlar ve Hikayeler “Mitolojinin İzinde Sanat Tarihi”	Mitoloji, kısa film, arkeoloji, sanat	60
Seminer/eğitim	Bak Gör Çek 2 Balıkesir’de Arkeoloji: Mekanlar ve Hikayeler “Mimarlık ve Arkeoloji”	Sanat, kısa film, arkeoloji, mimarlık	60
Sergi	“Gömeç Buluşmaları” Sempozyum Sergisi	Sanat	200
Sergi	Kuşçenneti milli parkı Avrupa diploması arazi çalışması programı “animasyon sergisi”	Sanat	100
Sergi	100+ Şehirler Arası Karma Sergi Balıkesir	Sanat	200
Sergi	Sanatçı Polina ILYUSKINA’nın kişisel sergisi	Sanat	300
Sergi	Mezuniyet Sergisi	Sanat	30
Workshop	Balıkesir Üzerine Görsel Araştırmalar ve Deneyimler: Arkeoloji/Topografik Dönüşümler	Sanat ve arkeoloji	30
Workshop	Balıkesir Üzerine Görsel Araştırmalar ve Deneyimler: Zaman Çizgisi Kurgu ve Ölçek	Sanat ve arkeoloji	30
Workshop	Balıkesir Üzerine Görsel Araştırmalar ve Deneyimler:Derinlik	Sanat ve arkeoloji	30
Workshop	Balıkesir Üzerine Görsel Araştırmalar ve Deneyimler: Alt Yapı Diyagramları	Sanat ve arkeoloji	30
Workshop	“Gömeç Buluşmaları workshop:Gömeç’te kültürel rota fotoğraf ve kolaj	Sanat ve kent	60
Workshop	“Gömeç Buluşmaları workshop: gömeç’in kültürel izleri	Sanat ve kent	60
Workshop	“Gömeç Buluşmaları workshop: gömeç’in kültürel haritası: psikocoğrafik haritalama	Sanat ve kent	60
Workshop	Kuşçenneti milli parkı Avrupa diploması arazi çalışması sanat etkinliği Kuşçenneti’nden izlenimler workshop “Kuşçenneti’nden Çizgiye”	Sanat, sanat eğitimi	30
Workshop	Kuşçenneti milli parkı Avrupa diploması arazi çalışması sanat etkinliği Kuşçenneti’nden izlenimler workshop“Kuşçenneti’nden İllüstrasyona”	Sanat, sanat eğitimi	30
Workshop	Kuşçenneti milli parkı Avrupa diploması arazi çalışması sanat etkinliği Kuşçenneti’nden izlenimler workshop “Kuşçenneti’nden Baskıresme”	Sanat, sanat eğitimi	30
Workshop	Kuşçenneti milli parkı Avrupa diploması arazi çalışması sanat etkinliği Kuşçenneti’nden izlenimler workshop“Kuşçenneti’nden Renge”	Sanat, sanat eğitimi	30
Workshop	Sanatçı Polina ILYUSKINA “yağlıboya portre” workshop	Sanat	60



Workshop	Balıkesir Üzerine Görsel Araştırmalar ve Deneyimler: Arkeopeyzaj	Sanat ve arkeoloji	30
Workshop	“Gömeç Buluşmaları workshop: Gömeç’in İz Düşümü	Sanat ve kent	60
Workshop	Urban Sketch Workshop: Eskişehir	Sanat	20
Workshop Sergisi	Urban Sketch Workshop: Eskişehir	Sanat	100
Workshop Serisi	Konuk sanatçı Joan Marie Kelly ile Sanatın İyileştirici Gücü Workshop Günleri	Sanat Terapisi	400
Yarışma /Çalıştay	Bak Gör Çek 2 Balıkesir’de Arkeoloji: Mekanlar ve Hikayeler	Sanat, arkeoloji, kısa film	60

Tablo 32 SKSDB Tarafından Açılan Ücretsiz Spor Kursları

Kurs Adı	Katılımcı Sayısı
Yüzme	250
Dart	12
Taekwondo	30
Futbol	35
Korfbol	55
Basketbol	35
Toplam	417

Üniversitemizde kayıtlı bulunan öğrencilerin oluşturdukları ve oluşturacakları toplulukların kuruluş, işleyiş ve sona ermelerine ilişkin esasları; Balıkesir Üniversitesi Senatosunun 30.01.2014 tarih ve 2014/1-18 sayılı kararı ile kabul edilerek yürürlüğe giren Balıkesir Üniversitesi Öğrenci Toplulukları Kuruluş ve İşleyiş Yönergesi doğrultusunda yürütülür. Başkanlığımız bünyesinde; 2547 Sayılı Kanunda belirtilen Yükseköğretim amaçlarına ve diğer yasal düzenlemelere uygun olarak; öğrencilerin ders dışı bilimsel, sosyal, kültürel ve sportif faaliyetlerinin yürütülmesine yardımcı olmak, özgüvenlerinde gelişme, bilgiye değer verme, hedef koyma, iş başarma, sosyalleşme, akademik hayata bilinçli hazırlanma, hayata ve istihdam şartlarına hazır hale gelme, organizasyonda iletişim ve hoşgörü sahibi olma, uyumlu olma, yardımlaşma, arkadaş edinme, zamanı planlı yaşama, sorumluluk alma, disiplinler arası iş birliği yapma, bilgi anlayışının önemini fark etme, bilginin uygulama düzeyinde kullanılmasının önemini kavrama, kurallara uyma, kurumunu temsil etme gibi önemli kazanımları elde etmeleri amacıyla 124 öğrenci topluluğu kurulmuştur. Bu toplulukların faaliyetleri öğrenci merkezlidir ve Üniversitemiz misyonuna katkı sunmaktadır.

Faaliyetler akademik danışman öncülüğünde toplulukların vizyon ve misyon hedefleri doğrultusunda topluluğa üye öğrencileri; her üniversite ile ortak etkinliğe yönlendiren, topluluğun amaçları ile iş birliği yapacağı paydaş kurumları tanıma, kurumu temsil etme, organizasyonda iletişim ve hoşgörü sahibi



olma, akademik hayata bilinçli hazırlanma, zamanı planlı yaşama, hitap etme, arkadaş edinme, iş başarma, hayata ve istihdam şartlarına hazır hale gelme, koordine olma, karar verme, iletişim becerileri ile bilgi anlayışının önemini fark etme, bilginin uygulama düzeyinde kullanılmasının önemini kavrama, ön yargılardan uzak objektif olma, analiz, sentez ve bilgiyi uygulama düzeyinde kullanabilme yeterliliği, sosyalleşme nitelikleri kazandıracak sistematikğin kurulmasına destek sağlayacak şekilde; öğrenci kongresi, sosyal sorumluluk projeleri, konferans, panel, söyleşi, tiyatro, konser, resim ve fotoğraf sergileri açılarak, Bahar Şenlikleri düzenlenerek öğrencilerin kültürel faaliyetlerden yararlanmalarını sağlamak amacıyla yapılmaktadır.

Ayrıca Başkanlığımız öğrenci toplulukları, Üniversitemiz bünyesinde bulunan Fakülte/Yüksekokul/ Meslek Yüksekokul öğrencilerinin talepleri doğrultusunda Valilik, Büyükşehir Belediyesi, Karesi Belediyesi, Altıeylül Belediyesi, diğer kamu kurumları ve Sivil Toplum Kuruluşları ile işbirliği içinde faaliyetler de yapılmaktadır.

Üniversitede 2024 yılında 74 aktif öğrenci topluluğu faaliyet göstermiştir. Bu topluluklar vizyon ve misyon hedefleri doğrultusunda; akademik danışmanlarının öncülüğünde tüm ilgililerin denetimine ve izlemesine açık olan sistem ve paydaşları ile 400 adet faaliyet yapmış ve bu etkinliklere 33.811 kişi katılmıştır.

Tablo 33 Öğrenci toplulukları tarafından 2024 yılında düzenlenen etkinlikler.

Etkinlik Türü	Sayı
Sportif Etkinlik	3
Sanatsal Etkinlik	5
Teknik Gezi	17
Bilimsel Etkinlik	45
Sosyal Sorumluluk	62
Eğitsel Etkinlik	125
Sosyal-Kültürel Etkinlik	143
Toplam	400

6.7 Kütüphane ve Dokümantasyon Daire Başkanlığınca Sunulan Hizmetleri.

Balıkesir Üniversitesi Çağış Kampüsü Yerleşkesinde yer alan Mehmet Akif Ersoy Merkez Kütüphanesi 3 katta, 3 adet Kitap ve Okuma Salonu, 8 adet Çalışma Odası, 2 adet Bilgisayar Salonu ve 1 adet Konferans Salonu ile toplamda yaklaşık 1.000 kişilik Oturma Kapasitesi ile 5.500 m² alanda hizmet vermektedir. Kütüphane ve Dokümantasyon Daire Başkanlığı' nca teknik alanda; koleksiyon geliştirme, kataloglama ve sınıflama, teknik işlemler (kaşe-barkod-RFID-etiket), cilt ve onarım, süreli yayınların sağlanması hizmetleri verilirken; kullanıcılara elektronik kaynakların sağlanması, danışmanlık ve dolaşım (ödünç, iade, ayırtma, rezerv, ilişik kesme) hizmetleri verilmektedir. 2024 yılında toplam 350.573 ziyaretçi kütüphaneyi ziyaret etmiştir. Yılısonu gerçekleşme sayısına bakıldığında üniversite



kütüphanesinin 5.045.347 adet bilgi kaynağına sahip olduğu görülmektedir. 2024 yılı itibarıyla kütüphane üyelik bilgileri aşağıdaki tablo ve grafik yardımıyla paylaşılmıştır.

Tablo 34 2024 yılı kütüphane hizmetleri.

Gösterge	Sayı
Kütüphanede bulunan basılı ve elektronik kaynak sayısı	5.045.347
Kütüphanede bulunan öğrenci başına düşen basılı ve elektronik kaynak sayısı	169
Kütüphaneden yararlanan kişi sayısı	350.573

Tablo 35 Kütüphane üyeliklerinin kendi içinde dağılımı.

Üye	Sayı	Oran
Akademik Personel	720	3%
İdari Personel	302	1%
Doktora Öğrencisi	95	0%
Yüksek Lisans Öğrenci	977	4%
Lisans Öğrencisi	16.216	74%
Önlisans Öğrencisi	3.612	16%
Diğer	42	0%
Toplam	21.964	

Tablo 36 2024 yılı ödünç sayıları

Üye	Ödünç Sayısı
Akademik Personel	763
İdari Personel	226
Doktora Öğrencisi	44
Yüksek Lisans Öğrenci	452
Lisans Öğrencisi	6.044
Önlisans Öğrencisi	393
Diğer	39
Toplam	7.961

Tablo 37 Kütüphane Oryantasyonu Çerçevesinde Verilen Eğitimler

Toplantı Adı ve Konusu	Tarih
Web of Science Core Collection kullanarak güvenle araştırma yapın!	16.01.2024



TÜBİTAK ULAKBİM ile Erişiminiz Olan ProQuest Dissertations&Theses Veritabanında Literatür Tarama ve Araştırma İpuçları	30.01.2024
Tez Yazımını Destekleyen ProQuest Yazar Çalıştayı-Tüm Araştırmacılar İçin	31.01.2024
Web of Science Core Collection kullanarak güvenle araştırma yapın!	12.02.2024
Araştırma Stratejisi ve Performansı	14.02.2024
Springer Nature Açık Erişim Anlaşması	20.02.2024
İntihal.net Akademide Farkındalık	20.02.2024
Research Smarter: Güvenilir araçlar ve verilerle araştırma	27.02.2024
Wiley Açık Erişim Anlaşması Webibar	28.02.2024
ProQuest Dissertations&Theses Veritabanında Literatür Tarama	29.02.2024
Turnitin webinar	29.02.2024
Web of Science Core Collection kullanarak güvenle araştırma yapın!	12.03.2024
Araştırma Stratejisi ve Performansı	12.03.2024
TÜBİTAK ULAKBİM ile Erişiminiz Olan ProQuest Dissertations&Theses Veritabanında Literatür Tarama ve Araştırma İpuçları	12.03.2024
TÜBİTAK ULAKBİM + WILEY Ücretsiz Açık Erişim Makale Yayımlama Anlaşması Kapsamı	13.03.2024
Tez Yazımını Destekleyen ProQuest Yazar Çalıştayı-Tüm Araştırmacılar İçin	14.03.2024
TÜBİTAK ULAKBİM + WILEY Ücretsiz Açık Erişim Makale Yayımlama Anlaşması Kapsamı	21.03.2024
Springer Nature Açık Erişim Anlaşması	27.03.2024
Uptodate-Lexicomp Eğitim	27.03.2024
Wiley de Makale Yayımlama	17.04.2024
TÜBİTAK ULAKBİM + WILEY Ücretsiz Açık Erişim Makale Yayımlama Anlaşması Kapsamı	25.04.2024
İntihal.net Akademide Farkındalık	30.04.2024
Clinical Key	21.05.2024
Clinical Key	28.05.2024
TÜBİTAK ULAKBİM + WILEY Ücretsiz Açık Erişim Makale Yayımlama Anlaşması Kapsamı	28.05.2024
Tez Yazımını Destekleyen ProQuest Yazar Çalıştayı-Tüm Araştırmacılar İçin	29.08.2024
Gıda Mühendisliği Oryantasyon	10.09.2024
Endüstri Mühendisliği Oryantasyon	11.09.2024
Sosyoloji Bölümü Oryantasyon	12.09.2024
Kimya Bölümü Oryantasyon	16.09.2024
Fen Edebiyat Fakültesi Oryantasyon	18.09.2024
Güzel Sanatlar Fakültesi Oryantasyon	18.09.2024
Web of Science Research Assistant ile daha akıllı araştırma yapın!	19.09.2024
Turizm Fakültesi Gastronomi ve Mutfak Sanatları Bölümü Oryantasyon	20.09.2024
Turizm Fakültesi Rekreasyon Bölümü Oryantasyon	24.09.2024
Necatibey Eğitim Fakültesi	24.09.2024
Turizm İşletmeciliği Bölümü Oryantasyon	24.09.2024
Web of Science Core Collection kullanarak güvenle araştırma yapın!	24.09.2024
Turizm Fakültesi Yüksek Lisans Oryantasyon	25.09.2024
Bilgisayar Mühendisliği Oryantasyon	26.09.2024



Web of Science Researcher Profiles ile Araştırma görünürlüğünüzü artırın	26.09.2024
Turizm Rehberlik Bölümü Oryantasyon	30.09.2024
Web of Science Core Collection: Kütüphaneciler için!	8.10.2024
ProQuest Dissertations&Theses Veritabanında Literatür Tarama ve Araştırma İpuçları	17.10.2024
Veteriner Fakültesi Oryantasyon	28.11.2024
Veteriner Fakültesi Oryantasyon	28.11.2024
Web of Science Core Collection kullanarak güvenle araştırma yapın: Tüm Araştırmacılar İçin!	16.12.2024
Fen Edebiyat Fakültesi Biyoloji Bölümü Oryantasyon	18.12.2024
ProQuest Dissertations&Theses Veritabanında Literatür Tarama ve Araştırma İpuçları	26.12.2024
Tez Yazımını Destekleyen ProQuest Yazar Çalıştayı	27.12.2024

6.9 Bilimsel Araştırma Projeleri

Bilimsel araştırma projeleri biriminde Yükseköğretim Kurulu Başkanlığı tarafından çıkarılan “Yükseköğretim Kurumları Bilimsel Araştırma Projeleri Hakkındaki Yönetmelik” çerçevesinde; yükseköğretim kurumlarında öğretim üyeleri ve doktora, tıpta uzmanlık, sanatta yeterlik eğitimini tamamlamış araştırmacılar tarafından yönetilen bilimsel araştırma proje tekliflerinin değerlendirilmesi, kabulü, desteklenmesi, bunlara ilişkin hizmetlerin yürütülmesi, izlenmesi, sonuçlarının değerlendirilmesi ve kamuoyuna duyurulmasına ilişkin hizmetler sunulmaktadır. 2024 yılında Üniversitede gerçekleştirilen bilimsel projelere ait bilgileri içeren tablo ve grafikler aşağıda paylaşılmıştır.

Tablo 38 Proje bilgileri.

Projeler	Devreden	Yıl İçinde Eklene	Toplam	Tamamlanan	Toplam Ödenek (TL)
TÜBİTAK	8	5	13	5	10.839.876,00
Bilimsel Araştırma Projeleri	230	185	415	19	32.605.331,35
TÜSEB	1	2	3		422.500,00
Toplam	119	245	369	125	43.867.707,35

Tablo 39 Bilimsel Araştırma Projelerinin (BAP) Dağılımı.

Birim	Durum	2019	2020	2021	2022	2023	2024
Sağlık Bilimleri	Başlayan	42	47	83	12	14	125
	Biten	37	22	48	3	0	22
Fen Bilimleri	Başlayan	63	44	37	15	20	113
	Biten	75	68	63	1	0	16
Sosyal Bilimleri	Başlayan	14	14	16	3	11	94
	Biten	26	24	16	2	0	20
Eğitim Bilimleri	Başlayan	14	4	4	1	3	12
	Biten	25	12	12	0	0	2



Toplam	Başlayan	133	109	141	31	48	344
	Biten	163	126	140	6	0	60

Tablo 40 Bilimsel Araştırma Projelerinin (BAP) birimlere göre dağılımı.

Bölüm	Harcama
Balıkesir Meslek Yüksekokulu	12.627
Sosyal Bilimler Enstitüsü	38.400
Rektörlük	52.880
Edremit Meslek Yüksekokulu	69.691
Burhaniye Uygulamalı Bilimler Yüksekokulu	291.798
Sındırgı Meslek Yüksekokulu	304.836
Sağlık Bilimleri Enstitüsü	310.281
Sağlık Bilimleri Fakültesi	333.155
Mühendislik Fakültesi	496.815
Necatibey Eğitim Fakültesi	680.824
Tıp Fakültesi	912.375
Fen Edebiyat Fakültesi	1.291.043
Fen Bilimleri Enstitüsü	1.297.758
Turizm Fakültesi	1.518.611
TOPLAM	7.611.093

Yukarıdaki tablolarda belirtilenler dışında Bilim ve Teknoloji Uygulama ve Araştırma Merkezi tarafından yürütüle 3 proje 174.840.-TL ile %64 oranında desteklenmiştir.

7. Yönetim ve İç Kontrol Sistemi

5018 sayılı Kamu Mali Yönetimi ve Kontrol Kanunu ile kamu idarelerinde mali yönetim ve kontrol sistemlerinin kurulması öngörülmüştür. Balıkesir Üniversitesi Strateji Geliştirme Daire Başkanlığı 5018 sayılı Kamu Mali Yönetimi ve Kontrol Kanunu' nun 60. maddesinde sayılan görev ve mali hizmetleri yürütmek üzere 5436 Sayılı "Kamu Yönetimi ve Kontrol Kanunu ile Bazı Kanun ve Kanun Hükmünde Kararnamelerde Değişiklik Yapılması Hakkında Kanun" un 15.maddesinin (c) bendi hükmü ile kurulmuştur. 5018 sayılı Kanun ile iç kontrol mekanizması, kamu idarelerinin mali yönetim ve kontrol sistemleri; harcama birimleri, muhasebe ve mali hizmetler ile ön mali kontrol ve iç denetimden oluşmaktadır. İç kontrol sisteminin şeması aşağıda verilmiştir.

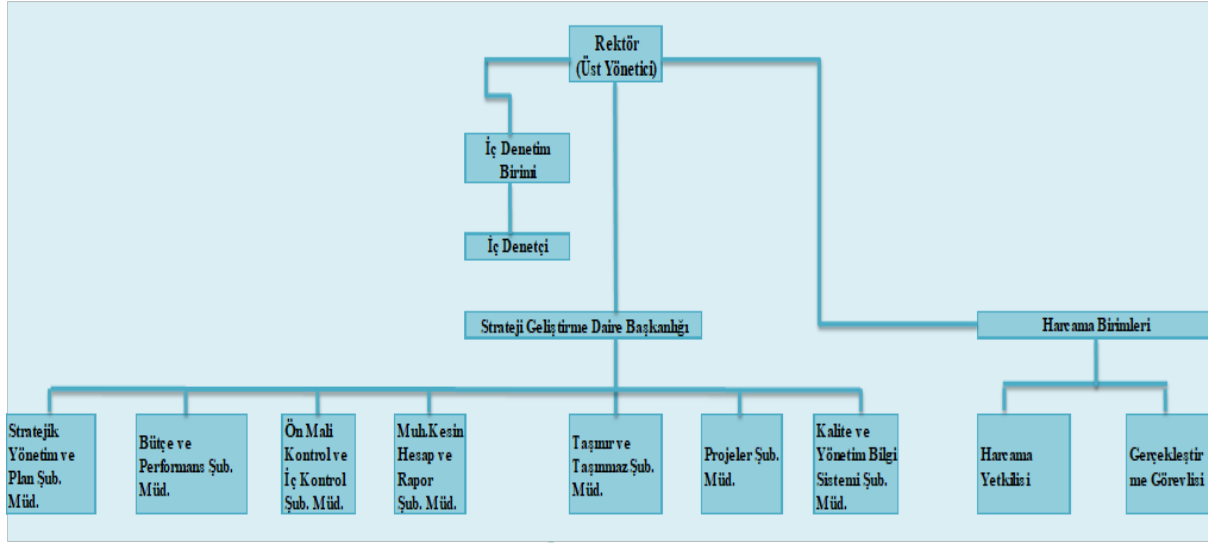

Şekil 17 İç kontrol sistemi şeması.

2024 yılında iç kontrole ilişkin faaliyetler aşağıda özetlenmiştir.

- İç Kontrol Standartlarına Uyum Eylem Planı 2023 Aralık Sonu Gerçekleşme Raporu hazırlanarak 28.02.2024 tarihinde üst yöneticiye sunulmuş ve Hazine ve Maliye Bakanlığı'na gönderilmiş,
- 2023-2024 yıllarını kapsayan İç Kontrol Uyum Eylem Planı çerçevesine altı aylık izleme raporu hazırlanması için sorumlu birimlerden veriler toplanmıştır. Toplanan veriler konsolide edilerek İç Kontrol Standartlarına Uyum Eylem Planı 2024 Haziran Sonu Gerçekleşme Raporu hazırlanmış, hazırlanan rapor, Rektörlük oluruna sunulmuş ve ardından Hazine ve Maliye Bakanlığı Kamu Mali Yönetim ve Dönüşüm Genel Müdürlüğü İç Kontrol Merkezi Uyumlaştırma Dairesi'ne elektronik ortamda gönderilmiştir.
- 2024 İç Kontrol Sistemi Değerlendirme Raporu hazırlanmış ve üst yönetime sunulmuş elektronik ortamda yayımlanmıştır.
- 2021 yılında hazırlanan Harcama Birimleri Mali İşler Rehberi 2024 yılında güncellenmiştir.
- 2023 yılında başlatılan Risk Strateji Belgesi çalışmaları 2024 yılında devam etmiş ve ilgili Rektör Yardımcısı başkanlığında toplanan Risk Yürütme Kurulu çalışmaları sonucunda; Balıkesir Üniversitesi Risk Yönetimi Yönergesi, Balıkesir Üniversitesi Risk Yönetim Strateji Belgesi, Risk Değerlendirme Kılavuzu oluşturulmuş, bütün birimlere gönderilmiş ve elektronik ortamda yayınlanmıştır.
- Birimler, Balıkesir Üniversitesi Risk Yönetimi Yönergesi, Balıkesir Üniversitesi Risk Yönetim Strateji Belgesi, Risk Değerlendirme Kılavuzu kapsamında, Birim Risk Koordinatörünü belirlemiş ve Birim Risk Ekibi üyelerini görevlendirmişlerdir.



- Cumhurbaşkanlığı Dijital Dönüşüm Ofisi koordinasyonunda hazırlanmış olan Bilgi ve İletişim Güvenliği Rehberi kapsamında bilgi ve iletişim güvenliği çalışmaları yürütülmüştür.
- 27 Temmuz 2020 tarihinde yayımlanmış olan Bilgi ve İletişim Güvenliği Rehberi kapsamında gerekli olan çalışmalar yapılarak, rehbera ait denetim gerçekleştirilmiştir.
- "Rehber Uygulama Yol Haritası" doğrultusunda; 24 aylık süreç sonunda alınması gereken tedbirler tamamlanmıştır.
- Üniversite idari ve akademik tüm personeline yönelik olarak, bilgi ve iletişim güvenliği konusunda farkındalık yaratmak ve bilgilendirmek üzere toplantı yapılmış, bilgilendirici kılavuz ile afişler hazırlanmıştır.
- "Balıkesir Üniversitesi Etik Komisyonu Çalışma Usul ve Esasları" belirlenmemiştir.
- Etik ile ilgili mevzuat ve güncel konuların personel tarafından takibinin sağlanabilmesi için Üniversitemiz kurumsal web sayfasında uygun düzenleme yapılamamıştır.
- "Balıkesir Üniversitesi İnsan Kaynakları Yönergesi" hazırlanarak uygun iletişim kanalları ile tüm personele duyurulmuştur.
- Balıkesir Üniversitesi İnsan Kaynakları Yönergesi ile birlikte yürütülecek olan Akademik ve İdari Personel Ödül Yönergesi düzenlenmiş olup yetersiz performansın geliştirilmesine ve yüksek performansın ödüllendirmesine ilişkin hususlar tanımlanmıştır.
- Kütüphane ve Dokümantasyon Daire Başkanlığı bünyesinde Kurum Arşivi kurulmuş olup çalışmalarına devam etmektedir
- Akademik ve idari birimlerin web sayfalarının güncelliğinin sağlanması doğrultusunda çalışmalar yapılmıştır.
- Süreç yönetimi uygulamaları kapsamında iş akış şemalarının güncellenmesi ile ilgili kalite dokümantasyon eğitimleri birimlerle paylaşılmıştır.
- Üniversitedeki; yöneticilerin ve personelin görevlerini yerine getirebilmeleri için gerekli ve yeterli bilgiye zamanında ulaşabilmelerine, karar verme sürecinde ihtiyaç duyulan gerekli bilgilerin ve raporların üretilerek analiz yapılmasına imkan sunacak, farklı birimlerce birbirinden bağımsız olarak kullanılmakta olan çok sayıdaki bilgi sistemlerin tümünü kapsayan merkezi bütünleşik yapıda bir "Yönetim Bilgi Sistemi" ne sahip olmasının önemi ile ilgili bir rapor hazırlanarak üst yönetime sunulmuştur.

II. AMAÇ VE HEDEFLER

A. Balıkesir Üniversitesinin Amaç ve Hedefleri

Üniversitemizin 2020-2024 Stratejik Planında yer alan amaç ve hedeflere aşağıdaki tablolarda yer verilmektedir.

Tablo 41 Stratejik amaç 1 ve belirlenen hedefler

Stratejik Amaç 1: Eğitim – Öğretim faaliyetlerinin geliştirilmesi.
Ulusal ve uluslararası akreditasyon sayısının artırılması.
Eğitim- öğretim altyapısını iyileştirerek kalitenin artırılması.

Tablo 42 Stratejik amaç 2 ve belirlenen hedefler

Stratejik Amaç 2: Kurumsal kapasitenin geliştirilmesi.
Kalite kültürünün yaygınlaştırılması.
Nitelikli akademik ve idari personelin istihdamının sağlanması, gelişimine destek verilmesi.

Tablo 43 Stratejik amaç 3 ve belirlenen hedefler

Stratejik Amaç 3: Bölgenin ve ülkenin kalkınmasını sağlayacak araştırma – geliştirme faaliyetlerinin iyileştirilmesi.
Lisansüstü eğitimin niteliğini ve niceliğini geliştirerek bilimsel yayınların sayısının artırılması.
Üniversite bünyesinde yürütülen faaliyetlerin bölgesel kalkınmaya etkisinin artırılması.

Tablo 44 Stratejik amaç 4 ve belirlenen hedefler

Stratejik Amaç 4: Üniversitenin Belirlemiş Olduğu Temel Yetkinlikler Çerçevesinde Seçilen Eğitim Alanlarında (Turizm İşletmeciliği, Mühendislik, Eğitim, Tarım – Hayvancılık Girişimciliği) Öğrencilerde ve Paydaşlarda Girişimcilik Motivasyonunu Sağlayacak Eğitim- Öğretim Müfredatı ve Sertifika Programları Gerçekleştirmek
Girişimcilikle ilgili eğitim- öğretim faaliyetlerinin geliştirilmesi.
Balıkesir Üniversitesi Sürekli Eğitim, Araştırma ve Uygulama Merkezi Tarafından Girişimcilik Alanlarında Sertifika Eğitimleri Verilmesi.

III. FAALİYETLERE İLİŞKİN BİLGİ VE DEĞERLENDİRMELER

A. Mali Bilgiler

1. Bütçe Uygulama Sonuçları

2024 yılı Balıkesir Üniversitesi bütçesinin uygulanması işlemleri yürütülerek 2024 mali yılı bütçesi hazırlıkları tamamlanmıştır. 2024 mali yılında bütçe işlemleri üniversitedeki tüm harcama birimleriyle koordineli bir biçimde gerçekleştirilmiş ve kayıtları tutulmuştur.

2024 Yılı Merkezi Yönetim Bütçe Kanunu ile 2.655.883.000 TL ödenek tahsis edilen Üniversite bütçesine yıl içinde 443.857.885.- TL ödenek eklenmiş ve toplam ödenek 3.099.740.885 TL'ye ulaşmış olup ödeneğin % 91'i olan 2.822.768.745.-TL kullanılmıştır.

Bütçe uygulamalarına ilişkin ayrıntılı analizlere ve bu analizlere dayanak olan bilgileri içeren tablo ve grafiklere aşağıda yer verilmiştir.

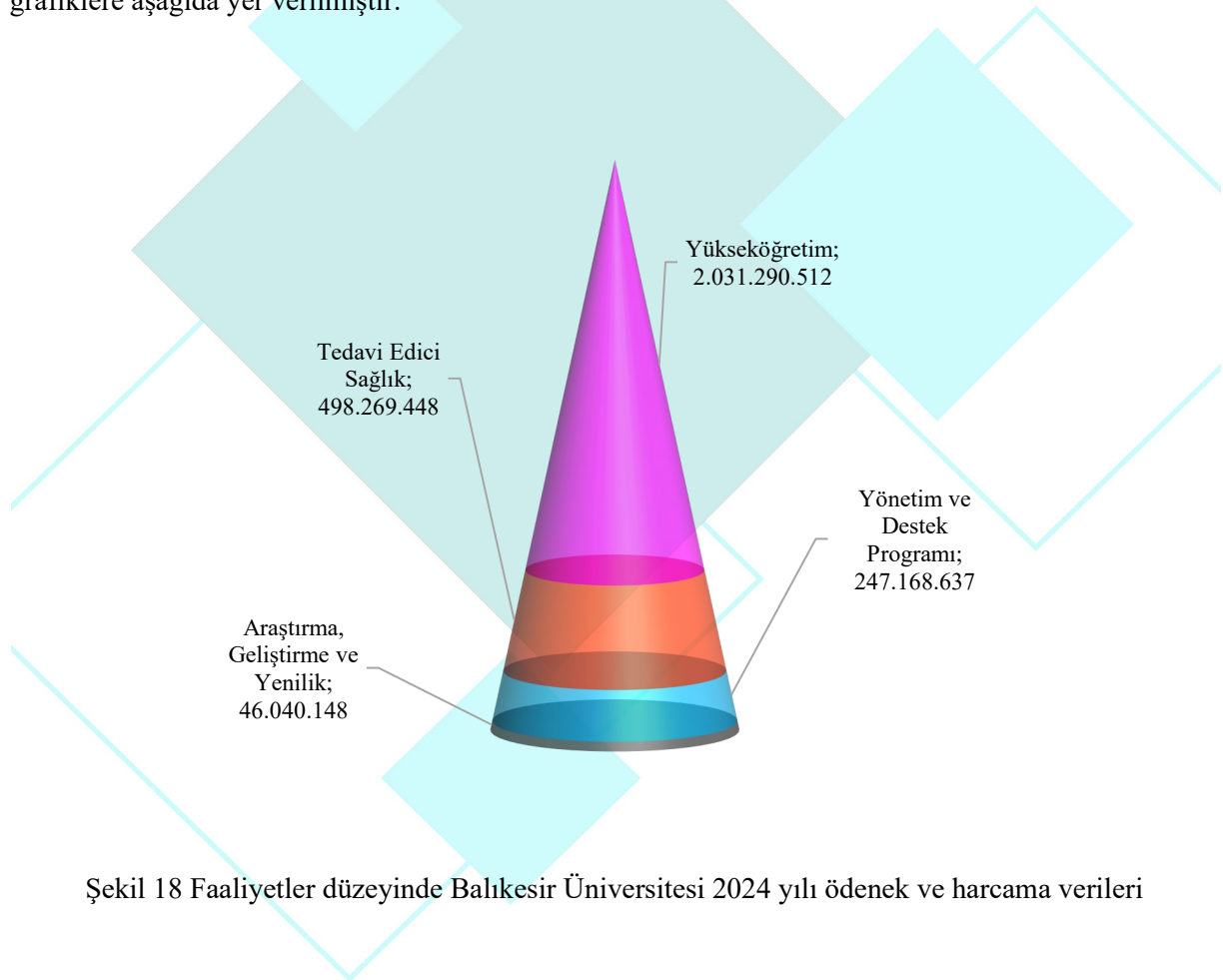

Şekil 18 Faaliyetler düzeyinde Balıkesir Üniversitesi 2024 yılı ödenek ve harcama verileri



Tablo 45 Faaliyetler düzeyinde Balıkesir Üniversitesi
2024 yılı ödenek ve harcama verileri

Program Sınıflandırması	Ödenek (TL)	Yılısonu Toplam Ödenek (TL)	2024		
			Gerçekleşme (TL)	Gerçekleşme/Ödenek (%)	Gerçekleşme/Toplam Ödenek (%)
Araştırma, Geliştirme ve Yenilik	8.991.000	46.299.700	46.040.148	512	99
Yükseköğretimde Bilimsel Araştırma ve Geliştirme	8.991.000	46.299.700	46.040.148	512	99
Yükseköğretim Kurumlarının Bilimsel Araştırma Projeleri	8.991.000	46.299.700	46.040.148	512	99
Tedavi Edici Sağlık	490.619.000	599.577.500	498.269.448	102	83
Tedavi Hizmetleri	490.619.000	599.577.500	498.269.448	102	83
Tıp Fakültesi Hastanesi Tarafından Yapılacak Taban Ödeme	146.732.000	176.732.000	176.732.000	120	100
Üniversite Genel Hastane Hizmetleri	343.887.000	422.845.500	321.537.448	94	76
Yükseköğretim	1.901.793.000	2.178.576.930	2.031.290.512	107	93
Ön Lisans Eğitimi, Lisans Eğitimi ve Lisansüstü Eğitim	1.834.980.000	2.096.945.930	1.971.125.690	107	94
Doktora Öğrencilerine Yönelik Burs Hizmetleri	0	977.830	891.580	#Yok	91
Doktora ve Tıpta Uzmanlık Eğitimi	58.383.000	60.720.500	59.529.589	102	98
Lisans Öğrencilerine Yönelik Burs Hizmetleri	0	298.700	262.700	#Yok	88
Yükseköğretim Kurumları Bilgi ve Kültürel Kaynaklar ile Sportif Altyapının Geliştirilmesi Hizmetleri	9.181.000	11.287.500	11.221.861	122	99
Yükseköğretim Kurumları Birinci Öğretim	1.755.406.000	2.009.994.900	1.887.574.143	108	94
Yükseköğretim Kurumları İkinci Öğretim	10.800.000	10.968.000	9.380.415	87	86
Yükseköğretim Kurumları Tezsiz Yüksek Lisans	210.000	1.698.500	1.608.774	766	95
Yükseköğretim Kurumları Yaz Okulları	1.000.000	1.000.000	656.628	66	66
Yükseköğretimde Öğrenci Yaşamı	66.813.000	81.631.000	60.164.822	90	74
Yükseköğretimde Beslenme Hizmetleri	43.423.000	56.423.000	49.722.219	115	88
Yükseköğretimde Kültür ve Spor Hizmetleri	2.152.000	3.220.000	3.183.332	148	99
Yükseköğretimde Öğrenci Yaşamına İlişkin Diğer Hizmetler	21.040.000	21.790.000	7.086.491	34	33
Yükseköğretimde Sağlık Hizmetleri	198.000	198.000	172.779	87	87
Yönetim ve Destek Programı	254.480.000	275.286.755	247.168.637	97	90
Teftiş, Denetim ve Danışmanlık Hizmetleri	5.554.000	6.128.000	4.878.099	88	80
Hukuki Danışmanlık ve Muhakemat Hizmetleri	3.873.000	4.173.000	2.967.326	77	71
İç Denetim	1.681.000	1.955.000	1.910.773	114	98
Üst Yönetim, İdari ve Mali Hizmetler	248.926.000	269.158.755	242.290.538	97	90
Bilgi Teknolojilerine Yönelik Faaliyetler	2.975.000	5.230.650	4.950.585	166	95
Diğer Destek Hizmetleri	21.069.000	17.293.000	14.494.893	69	84
Genel Destek Hizmetleri	65.146.000	74.887.700	66.651.766	102	89
İnşaat ve Yapı İşlerinin Yürütülmesi	46.210.000	39.540.650	32.421.408	70	82
İnsan Kaynakları Yönetimine İlişkin Faaliyetler	66.272.000	84.205.700	81.309.453	123	97
Özel Kalem Hizmetleri	444.000	707.555	596.683	134	84
Strateji Geliştirme ve Mali Hizmetler	11.271.000	11.371.000	8.693.085	77	76
Taşınmaz Mal Gelirleriyle Yürütülecek Hizmetler	5.460.000	5.543.500	2.981.547	55	54
Yükseköğretimde Öğrencilere Yönelik İdari Hizmetler	30.079.000	30.379.000	30.191.117	100	99
Genel Toplam	2.655.883.000	3.099.740.885	2.822.768.745	106	91



Tablo 46 Ekonomik sınıflandırma düzeyinde Balıkesir Üniversitesi 2024 yılı ödenek ve harcama verileri

Ekonomik Kod	Başlangıç Ödeneği			Yılsonu Toplam Ödenek			Gerçekleşme		
	Hizmet Programları Toplam	Yönetim ve Destek Programı	Toplam	Hizmet Programları Toplam	Yönetim ve Destek Programı	Toplam	Hizmet Programları Toplam	Yönetim ve Destek Programı	Toplam
Personel Giderleri	1.548.641.000	161.752.000	1.710.393.000	1.801.295.500	160.945.555	1.962.241.055	1.780.031.425	143.308.324	1.923.339.748
Sosyal Güvenlik Kurumuna Devlet Primi Giderleri	192.354.000	19.138.000	211.492.000	231.869.000	19.252.000	251.121.000	225.836.339	17.941.449	243.777.788
Mal ve Hizmet Alım Giderleri	212.922.000	16.483.000	229.405.000	269.157.100	19.982.200	289.139.300	206.108.822	15.235.214	221.344.036
Faiz Giderleri			0			0			0
Cari Transferler	157.986.000	57.107.000	215.093.000	189.262.530	75.107.000	264.369.530	189.140.280	70.683.651	259.823.931
Sermaye Giderleri	289.500.000		289.500.000	332.870.000		332.870.000	174.483.242		174.483.242
Sermaye Transferleri			0			0			0
Borç Verme			0			0			0
Yedek Ödenekler			0			0			0
BÜTÇE İÇİ TOPLAM KAYNAK	2.401.403.000	254.480.000	2.655.883.000	2.824.454.130	275.286.755	3.099.740.885	2.575.600.107	247.168.637	2.822.768.745
Döner Sermaye			0			0			0
Özel Hesap			0			0			0
Diğer Bütçe Dışı Kaynak			0			0			0
BÜTÇE DIŞI TOPLAM KAYNAK	0	0	0	0	0	0	0	0	0
GENEL TOPLAM	2.401.403.000	254.480.000	2.655.883.000	2.824.454.130	275.286.755	3.099.740.885	2.575.600.107	247.168.637	2.822.768.745

Tablo 47 Birim düzeyinde Balıkesir Üniversitesi 2024 yılı ödenek ve harcama verileri.

Kurumsal Sınıflandırma	2024				
	Ödenek (TL)	Yılsonu Toplam Ödenek (TL)	Gerçekleşme (TL)	Gerçekleşme/Ödenek (%)	Gerçekleşme/Toplam Ödenek (%)
Veteriner Fakültesi	58.114.000	55.747.000	55.694.950	96	100
Mimarlık Fakültesi	19.962.000	20.220.500	19.961.923	100	99
Mühendislik Fakültesi	124.754.000	121.206.700	120.883.370	97	100
Edremit Sivil Havacılık Yüksekokulu	9.928.000	7.639.500	7.516.895	76	98



İlahiyat Fakültesi	28.388.000	34.438.300	33.989.556	120	99
Turizm Fakültesi	42.245.000	37.841.000	37.519.665	89	99
Yabancı Diller Yüksekokulu	39.769.000	24.997.500	24.778.331	62	99
Meslek Yüksekokulu	10.831.000	10.803.000	10.774.229	99	100
Spor Bilimleri Fakültesi	33.116.000	24.245.400	23.985.380	72	99
Hukuk Fakültesi	23.934.000	28.970.500	28.917.984	121	100
Burhaniye Uygulamalı Bilimler Fakültesi	22.736.000	27.541.020	27.328.032	120	99
Sağlık Bilimleri Enstitüsü	12.872.000	12.022.000	11.776.236	91	98
Tıp Fakültesi	422.811.000	479.993.980	477.783.738	113	100
Sağlık Bilimleri Fakültesi	23.141.000	36.356.200	36.304.601	157	100
İvrindi Sağlık Hizmetleri Meslek Yüksekokulu	7.483.000	11.075.500	10.951.933	146	99
Sağlık Uygulama ve Araştırma Merkezi	218.887.000	430.844.500	428.099.537	196	99
Fen Bilimleri Enstitüsü	21.490.000	24.435.000	24.173.298	112	99
Edremit Zeytincilik Enstitüsü	1.148.000	1.148.000	909.265	79	79
Fen-Edebiyat Fakültesi	167.679.000	167.918.000	167.632.710	100	100
Balıkesir Meslek Yüksekokulu	68.507.000	60.048.000	59.817.667	87	100
Havran Meslek Yüksekokulu	10.368.000	9.821.500	9.792.621	94	100
Dursunbey Meslek Yüksekokulu	18.085.000	14.408.500	14.332.948	79	99
Edremit Meslek Yüksekokulu	24.703.000	24.826.500	24.674.959	100	99
Bigadiç Meslek Yüksekokulu	17.133.000	16.605.100	16.357.216	95	99
Altınoluk Meslek Yüksekokulu	11.103.000	10.865.000	10.844.917	98	100
Diğer Merkezler	45.000	170.000	134.448	299	79
Sosyal Bilimler Enstitüsü	24.168.000	25.899.000	25.188.829	104	97
Necatibey Eğitim Fakültesi	125.212.000	142.591.900	142.044.846	113	100



İktisadi ve İdari Bilimler Fakültesi	52.407.000	50.060.000	49.534.592	95	99
Güzel Sanatlar Fakültesi	15.355.000	19.344.500	19.307.593	126	100
Ayvalık Meslek Yüksekokulu	15.446.000	15.019.000	14.882.412	96	99
Burhaniye Meslek Yüksekokulu	14.144.000	14.338.000	14.212.688	100	99
Sındırgı Meslek Yüksekokulu	17.413.000	19.338.000	19.252.242	111	100
Savaştepe Meslek Yüksekokulu	10.761.000	8.302.000	8.231.219	76	99
Diğer Merkezler	29.000	29.000	0	0	0
Diğer Bölümler	30.640.000	23.366.000	23.348.274	76	100
Özel Kalem (Rektörlük)	11.057.000	50.054.785	49.567.436	448	99
Özel Kalem (Genel Sekreterlik)	20.393.000	24.468.000	24.150.126	118	99
İdari ve Mali İşler Daire Başkanlığı	423.510.000	531.652.700	459.237.619	108	86
Personel Daire Başkanlığı	66.272.000	84.205.700	81.309.453	123	97
Kütüphane ve Dokümantasyon Daire Başkanlığı	9.181.000	11.287.500	11.221.861	122	99
Sağlık, Kültür ve Spor Daire Başkanlığı	88.534.000	106.952.000	85.678.643	97	80
Bilgi İşlem Daire Başkanlığı	12.253.000	17.694.650	16.642.432	136	94
Yapı İşleri ve Teknik Daire Başkanlığı	255.544.000	240.068.650	77.669.987	30	32
Öğrenci İşleri Daire Başkanlığı	8.080.000	4.798.000	4.691.672	58	98
Strateji Geliştirme Daire Başkanlığı	12.379.000	11.910.300	8.693.085	70	73
Hukuk Müşavirliği	3.873.000	4.173.000	2.967.326	77	71
Genel Toplam	2.655.883.000	3.099.740.885	2.822.768.745	106	91



Üniversitenin ekonomik ayrıma göre bütçe gelirleri uygulama sonuçlarını içeren tablo aşağıda paylaşılmıştır.

Tablo 48 Ekonomik sınıflandırma düzeyinde Balıkesir Üniversitesi 2024 Yılı gelir gerçekleşme verileri.

Açıklama	2024		
	Gelir Tahmini (TL)	Yılsonu Gerçekleşme (TL)	Gerçekleşme / Gelir Tahmini (%)
Teşebbüs ve Mülkiyet Gelirleri	30.393.000	63.165.314	2,1
Birinci Öğretimden Elde Edilen Gelirler	3.487.000	20.944.891	6,0
İkinci Öğretimden Elde Edilen Gelirler	12.000.000	10.782.509	0,9
Yaz Okulu Gelirleri	1.000.000	940.903	0,9
Tezsiz Yüksek Lisans Gelirleri	300.000	2.640.420	8,8
Yükseköğretim Kurumları Öğrenci Yemek Hizmeti Gelirleri	4.000.000	12.956.377	3,2
Diğer hizmet gelirleri	4.146.000	189.200	0,0
Lojman Kira Gelirleri	60.000	92.346	1,5
Diğer Taşınmaz Kira Gelirleri	5.400.000	12.891.862	2,4
Alınan Bağış ve Yardımlar ile Özel Gelirler	2.587.240.000	2.696.096.478	1,0
Hazine Yardımı	2.297.740.000	2.536.532.198	1,1
Hazine Yardımı	289.500.000	158.500.000	0,5
Diğer Gelirler	38.250.000	89.516.691	2,3
Araştırma Projeleri Gelirleri Payı	6.845.000	43.364.920	6,3
Öğrenci Katkı Payı Telafi Gelirleri	29.405.000	24.004.288	0,8
Yukarıda Tanımlanmayan Diğer Çeşitli Gelirler	2.000.000	18.429.424	9,2
	2.655.883.000	2.848.778.483	1,1

Muhasebe;

Muhasebe Kesin Hesap ve Raporlama Şube Müdürlüğü'nce 2024 Mali yılında 5018 Sayılı Kanun ve ilgili yönetmelikler çerçevesinde; gelir ve alacakların tahsili, giderlerin hak sahiplerine ödenmesi para ve parayla ifade edilebilen emanetlerin alınması, saklanması, ilgililere verilmesi, gönderilmesi ve diğer tüm mali işlemlerin kayıtlarının yapılması ve raporlanması konusunda gerekli titizlik gösterilmiştir.

Harcama Birimlerinden gelen tüm ödeme belgeleri ve eklerinin yasal mevzuat ve Merkezi Yönetim Harcama Belgeleri Yönetmeliğine uygun olarak düzenlenmesi konusunda harcama birimleri ile koordinasyon sağlanarak ödemelerin gerçekleştirilmesi sağlanmıştır.

Kesin Hesap Kanun Tasarısı hazırlanarak, Hazine ve Maliye Bakanlığı'na gönderilmiştir.



Döner Sermaye İşletmesi:

2024 Yılı içerisinde, Üniversiteye bağlı 22 birimde; Döner Sermaye faaliyeti yürütülmüştür. Üniversitedeki teknolojik gelişmeler ve bilgi birikimlerinin, Üniversite- Sanayi işbirliği çerçevesinde Türkiye geneline aktarılması çalışmaları 2024 yılında da devam etmiştir ve bu kapsamda; Üniversite Sağlık Uygulama ve Araştırma Hastanesi Acil, ayaktan ve yatarak sağlık hizmetleri vermektedir. Gelişme ve genişleme çalışmalarına devam edilerek, verilen sağlık hizmetlerinin daha kapsamlı olması için çalışmalar yapılmaktadır.

Necatibey Eğitim Fakültesi dersanelerle yapılan protokoller kapsamında öğretim üyesi görevlendirmeleri yapılmaktadır.

Mühendislik Fakültesi tarafından sondaj, analiz, zemin etütleri, Ar-Ge, teknik rapor ve danışmanlık gibi konularda özel ve tüzel kişilere hizmet vermektedir.

Öğretim Üyelerimiz tarafından Akademik rapor, eğitim, danışmanlık ve Ar-Ge hizmetleri vermektedir. Bilim Teknoloji Araştırma ve Uygulama Merkezi tarafından; akreditasyon kapsamında bakanlık tarafından talep edilen sanayi kuruluşlarına atık su analizi yapılmaktadır. Yine bünyesinde bulunan laboratuvarında sıvı azot satışı, su analizi, toprak analizi gibi hizmetler verilmektedir.

Yabancı Diller Yüksekokulu tarafından; çeviri atölyesinde makale ve benzeri yazıların çevirisi yapılmaktadır.

Deney Hayvanları Araştırma ve Uygulama Merkezi tarafından; Deney Hayvanları ile ilgili kurslar düzenlenmekte ve deney hayvanı temini yapılmaktadır.

Veteriner Fakültesi tarafından; özel sektöre danışmanlık hizmeti, hayvan muayene ve ameliyat gibi sağlık hizmeti verilmektedir.

Hayvancılık Uygulama ve Araştırma Merkezi tarafından Tarım ve Hayvancılık faaliyeti kapsamında üretilen arpa, buğday, mısır, yulaf, tavuk, koyun, kuzu ürünlerinin satışı yapılmaktadır.

Burhaniye Uygulamalı Bilimler Fakültesi eğitim sezonunda öğrencilere konaklama hizmeti vermektedir. Tatil sezonunda ise; konaklama ve kiralama hizmeti vermektedir.

Sürekli Eğitim Merkezi tarafından Kurslar düzenlenmektedir.

Edremit Meslek Yüksekokulu tarafından üretilen Zeytin, Zeytinyağı ve Zeytinyağlı Sabunun üniversitemiz satış noktasında satılmaktadır.

Türkçe Öğrenimini Araştırma ve Uygulama Merkezi tarafından Yabancı Uyruklu kişilere yönelik Türkçe öğrenim kursu düzenlenmektedir.

Diğer birimlerde Danışmanlık, AR-GE, vb hizmetler verilmektedir. Bu kapsamda 2024 yılında yukarıdaki faaliyetler ve hizmet üretimi sonucu; hizmet satışından ve diğer gelirlerden 643.080.557,89 TL elde edilmiştir.



Tablo 49 Döner sermaye işletmesi gelirleri

Birim Adı	2023 Gelir	2024 Gelir	Bir önceki yıla göre Değişim	Katkı Oranı
Altınoluk Meslek Müdürlüğü	2.983,33	6.166,67	52%	0,00%
Ayvalık Meslek Yüksekokulu	27.818,18	60.000,00	54%	0,01%
Bilim ve Teknoloji UAM.	991.099,64	1.867.314,70	47%	0,16%
Botanik Bahçesi ve Hebarium UAM.	95.489,01	196.250,00	51%	0,02%
Burhaniye Uygulamalı Bilimler Fakültesi	15.947.141,23	30.963.062,83	48%	2,71%
Deney Hayvanları Merkezi	350.137,96	422.790,16	17%	0,04%
Döner Sermaye İşletme Müdürlüğü	1.300.940,50	2.198.986,97	41%	0,19%
Edremit Meslek Yüksekokulu	75.508,07	380.236,83	80%	0,03%
Fen Edebiyat Fakültesi	84.651,28	96.166,67	12%	0,01%
Hayvancılık UAM.	1.463.453,67	1.316.552,99	-11%	0,12%
İktisadi İdari Bilimler Fakültesi	16.000,00	252.000,00	94%	0,02%
Mühendislik Fakültesi	1.931.359,03	3.003.442,82	36%	0,26%
Necatibey Eğitim Fakültesi	559.322,10	135.413,04	-313%	0,01%
Sağlık Uygulama ve Araştırma Hastanesi	613.312.240,30	1.090.859.687,01	44%	95,58%
Satış Noktası	437.500,41	1.085.540,17	60%	0,10%
Sürekli Eğitim Merkezi	656.136,95	2.780.363,65	76%	0,24%
Tıp Fakültesi	3.626.728,03	1.151.788,07	-215%	0,10%
Turizm Fakültesi	683.232,59	129.090,91	-429%	0,01%
Türkçe Öğretimi UAM.	315.737,17	1.314.885,86	76%	0,12%
Veteriner Fakültesi	1.186.318,25	3.121.719,66	62%	0,27%
Yabancı Diller Yüksekokulu	16.760,19	22.344,31	25%	0,00%
Toplam	643.080.557,89	1.141.363.803,32	44%	

2. Temel Mali Tablolara İlişkin Açıklamalar

Tablo ve grafikler incelendiğinde personel giderleri ve sosyal güvenlik giderleri kalemlerinde sapmalar olduğu gözlenmektedir. 2024 yılında Balıkesir Üniversitesi Rektörlüğü ile İşçi Sendikaları arasında yapılan Toplu İş sözleşmelerinden doğan yükümlülükler nedeniyle; işçilere yapılan personel gideri mahiyetindeki ödemelerde önemli ölçüde artış yaşanmıştır. Ayrıca; Üniversite bünyesinde 2024 yılında kadrolu ve sözleşmeli personel sayısında artış yaşanmıştır.

B. Performans Bilgileri

1. Program, Alt Program Faaliyet Bilgileri

Performans bütçe sisteminden üretilen program, alt program ve faaliyet başlıklarında, mali bilgileri içeren tablo aşağıda paylaşılmıştır.



2. Performans Sonuçlarının Değerlendirilmesi

Alt program hedef ve göstergeleri ile ilgili gerçekleşme sonuçları ve değerlendirmelere ilişkin bilgileri içeren ve Strateji Bütçe Başkanlığının Program Bütçe sisteminden temin edilen Form 3 ve Form 4 aşağıda paylaşılmıştır.

Form3: Performans Göstergesi Gerçekleşmeleri İzleme Formu (3 Aylık)

Yıl: 2024
Programın Adı: ARAŞTIRMA, GELİŞTİRME VE YENİLİK
Alt Programın Adı: YÜKSEKÖĞRETİMDE BİLİMSEL ARAŞTIRMA VE GELİŞTİRME
Programın Adı: Yükseköğretim kurumlarında inovasyon amaçlı bilimsel çalışmaların artırılması
Hedefi:

Sıra	Gösterge Adı	Ölçü Birimi	Önceki Dönem Grç		Hedeflenen Gösterge Değeri	Yılsonu Gerçekleşme Tahmini	Gerçekleşme					Gerçekleşme Durumu
			Yıl 1	Değeri			1. Üç Aylık	2. Üç Aylık	3. Üç Aylık	4. Üç Aylık	Yılsonu Değeri	
1	AR-GE'ye harcanan bütçenin toplam bütçeye oranı	Oran	2023	0,01	0,0090	0,01	0,06	0,06	0,01	0,06	0,06	Ulaşıldı
2	Araştırma merkezleri gelir miktarı	TL	2023	350.707,926,00	360.227,000,00	326.115,000,00	138.774,918,7100	255.643,181	204.647,741,6700	219.395,140,9900	818.460,982,37	Aşıldı
3	BAP kapsamında desteklenen araştırma projeleri sayısı	Sayı	2023	239,00	210,00	205,00	0	133,00	0	186,00	186,00	Kısmen Ulaşıldı
4	Öğretim elemanı başına düşen ar-ge proje sayısı	Sayı	2023	0,15	0,20	0,15	0	0,15	0	0,17	0,17	Kısmen Ulaşıldı
5	Ulusal ve uluslararası kuruluşlar tarafından desteklenen ar-ge projesi sayısı	Sayı	2023	6	14,00	12,00	0	5,00	0	13,00	18,00	Aşıldı
6	Uluslararası endekslerde yer alan bilimsel yayın sayısı	Sayı	2023	354,00	370,00	350,00	145,00	82,00	159,00	88,00	474,00	Aşıldı
Değerlendirme	Bu alt program hedefi kapsamında 2024 yılı Performans Programında gündeme alınan göstergelere ilişkin veri girişleri yapılmıştır. Bu kapsamda araştırma merkezleri gelir miktarı göstergesine ilişkin elde edilen gelirler de tahmin edilen tutarların üzerinde bir gerçekleşme gözlenmiştir. Merkezi Araştırma laboratuvarı kapsamında elde edilen gelirlerde tahmin tutarlarında gerçekleşmiştir. AR-GE'ye harcanan bütçenin toplam bütçeye oranı hedefine ulaşılmıştır. BAP kapsamında desteklenen araştırma projeleri sayısı gösterge hedefi 210 olarak öngörülmüş olup yılsonu gerçekleşmesi 186 olarak tamamlanmıştır. Öğretim elemanı başına düşen AR-GE proje sayısı göstergesinde hedefe kısmen ulaşılmıştır. Ulusal ve uluslararası kuruluşlar tarafından desteklenen AR-GE projesi sayısı göstergesinde hedef 14 olarak öngörülmüş yılsonu gerçekleşmesi 18 olmuştur. Uluslararası endekslerde yer alan bilimsel yayın sayısı göstergesinde hedefe ulaşılmıştır.											

Yıl: 2024
Programın Adı: HAYAT BOYU ÖĞRENME
Alt Programın Adı: YÜKSEKÖĞRETİM KURUMLARI SÜREKLİ EĞİTİM FAALİYETLERİ
Programın Adı: Toplumun tüm kesimlerine ihtiyaç duyduğu alanlarda eğitimler verilmesi, kamu kurum ve kuruluşları, özel sektör ve uluslararası kuruluşlarla işbirliğinin gelişmesine katkıda bulunulması
Hedefi:

Sıra	Gösterge Adı	Ölçü Birimi	Önceki Dönem Grç	Hedeflenen	Yılsonu Gerçekleş	Gerçekleşme
------	--------------	-------------	------------------	------------	-------------------	-------------



2024 YILI İDARE FAALİYET RAPORU

			Yıl 1	Değeri	Gösterge Değeri	me Tahmini	1. Üç Aylık	2. Üç Aylık	3. Üç Aylık	4. Üç Aylık	Yılsonu Değeri	Gerçekleşme Durumu
1	Eğitim programlarına başvuran kişi sayısı	Sayı	2023	1.065,00	800,00	750,00	286,00	365,00	168,00	475,00	1.294,00	Aşıldı
2	Mezunlara yönelik gerçekleştirilen faaliyet sayısı	Sayı	2023	4	15,00	15,00	0	0	0	15	15	Ulaşıldı
3	Sürekli Eğitim Merkezi (SEM) ve Dil Merkezi (DILMER) tarafından mesleki eğitime yönelik verilen sertifika sayısı	Sayı	2023	686,00	1.000,00	500,00	166,00	202,00	36,00	337,00	741,00	Kısmen Ulaşıldı
4	Tamamlanan sosyal sorumluluk projeleri sayısı	Sayı	2023	3	3	3,00	0	0	0	0	0	Ulaşılmadı
Değerlendirme		Ülkemizin bilgi birikiminin ve istihdamının artırılmasına yönelik üniversite, kent, sanayi vb. kuruluşlar ile ortak işbirlikleri ve faaliyetleri devam etmektedir. Ülkemizin bilgi birikiminin ve istihdamının artırılmasına yönelik üniversite kent sanayi vb. kuruluşlar ile ortak işbirlikleri ve faaliyetleri devam etmektedir. Bu alt program hedefi kapsamında 2024 yılı performans programında gündeme alınan göstergelere ilişkin veri girişleri yapılmıştır. Sürekli Eğitim Uygulama ve Araştırma Merkezi olarak dezavantajlı gruplara yönelik sosyal entegrasyon ve kapsayıcılığa ilişkin faaliyet gerçekleştirilmemiştir. Mesleki eğitime yönelik verilen sertifika ile tamamlanan sosyal sorumluluk projesi 4. üç aylık dönemde girilen veriler gibidir.										

Yıl: 2024
Programın Adı: TEDAVİ EDİCİ SAĞLIK
Alt Programın Adı: TEDAVİ HİZMETLERİ
Hedefi: Tedavi edici sağlık hizmetinin erişilebilir ve etkili olarak sunulmasının sağlanması

Sıra	Gösterge Adı	Ölçü Birimi	Önceki Dönem Grç		Hedeflenen Gösterge Değeri	Yılsonu Gerçekleşme Tahmini	Gerçekleşme				Yılsonu Değeri	Gerçekleşme Durumu
			Yıl 1	Değeri			1. Üç Aylık	2. Üç Aylık	3. Üç Aylık	4. Üç Aylık		
1	Ameliyat sayısı	Sayı	2023	25.089,00	25.321,00	24.115,00	7.628	6.254	7.040	7.031	27.953	Aşıldı
2	Üniversite hastaneleri nitelikli yatak oranı	Oran	2023	100	100,00	100,00	100	100	100	100	100	Ulaşıldı
3	Üniversite hastaneleri yatak doluluk oranı	Oran	2023	83,50	90,82	89,48	67,2500	70,6600	78,9400	86,4900	86,4900	Kısmen Ulaşıldı
4	Yatan hasta sayısı	Sayı	2023	24.286,00	26.348,00	25.094,00	7.082	5.444	5.779	5.694	23.999	Kısmen Ulaşıldı
Değerlendirme		Ameliyat sayısı 2024 dönem başında hedef 25.321 olarak belirtilmiş dönem sonunda bu rakam 27.953 olarak tamamlanmış ve hedef aşılmıştır. Üniversite hastaneleri nitelikli yatak oranı %100 olarak belirtilmiş dönem sonunda bu rakam %100 olarak tamamlanmış ve hedef aşılmıştır. Üniversite hastaneleri nitelikli yatak oranı %90,82 olarak belirtilmiş dönem sonunda bu rakam %86,49 olarak tamamlanmıştır. Yatan hasta sayısı 2024 dönem başında hedef 26.348 olarak belirtilmiş dönem sonunda bu rakam 23.999 olarak tamamlanmış ve hedefe kısmen ulaşılmıştır.										

Yıl: 2024
Programın Adı: YÜKSEKÖĞRETİM



Alt Programın Adı: ÖĞRETİM ELEMANLARINA SAĞLANAN BURS VE DESTEKLER
Alt Program Adı: Alanında yetkin, araştırmacı, bilgi üreten ve aktaran akademisyenler yetiştirilmesi
Hedefi:

Sıra	Gösterge Adı	Ölçü Birimi	Önceki Dönem Grç		Hedeflenen Gösterge Değeri	Yılsonu Gerçekleşme Tahmini	Gerçekleşme					Gerçekleşme Durumu
			Yıl 1	Değeri			1. Üç Aylık	2. Üç Aylık	3. Üç Aylık	4. Üç Aylık	Yılsonu Değeri	
1	SCI, SCI-Expanded, SSCI ve AHCI kapsamındaki dergilerde öğretim elemanı başına düşen yayın sayısı	Sayı	2023	0,30	0,30	30,00	0,0600	0,12	0,24	0,33	0,33	Aşıldı
2	Yükseköğretim Kurulu tarafından belirlenecek öncelikli alanlarda sağlanan burslardan yararlanan doktora öğrenci sayısı	Sayı	2023	10,00	30	28	9,00	8,00	8,00	6,00	6,00	Kısmen Ulaşıldı
4	Yükseköğretim Kurulu, Türkiye Bilimler Akademisi ve TÜBİTAK bilim, teşvik ve sanat ödülleri sayısı	Sayı	2023	0,00	1	1	0	0	0	0	0	Ulaşılmadı
Değerlendirme		<p>Web of Science veri tabanından alınan bilgilere göre 2024 yılında üniversitemiz adresli SCI, SCI-Expanded, SSCI ve AHCI kapsamındaki dergilerde 354 yayın görülmektedir. Yayımlanan yayın sayısını üniversitemiz 1.270 öğretim elemanı sayısına bölündüğünde 0,33 sayısına ulaşılmıştır. Önceki yıllarda hedeflenen gösterge öğretim üyesi nezdinde değerlendirildiği fakat verinin öğretim elemanı bazında hesaplanması gerektiğinden geçen yıla oranla performans verisi oldukça düşük çıkmakla birlikte yıl sonunda hedeflenen göstergelere ulaşamamıştır.</p> <p>Yükseköğretim Kurulu tarafından belirlenecek öncelikli alanlarda sağlanan burslardan yararlanan doktora öğrenci sayımız yılsonu itibarıyla 6 olarak gerçekleşmiş olup hedeflenen gösterge değerine kısmen ulaşmıştır. Doktora bursu alan öğrencilerimiz iş hayatına başlamaları nedeniyle burs alan öğrenci sayısı düşmesi sebebiyle hedeflenen değere kısmen ulaşmıştır. Yükseköğretim Kurulu, Türkiye Bilimler Akademisi ve TÜBİTAK bilim, teşvik ve sanat ödülleri sayısı göstergesinde hedefe ulaşamamıştır.</p>										

Yıl: 2024
Programın Adı: YÜKSEKÖĞRETİM
Alt Programın Adı: ÖN LİSANS EĞİTİMİ, LİSANS EĞİTİMİ VE LİSANSÜSTÜ EĞİTİM
Hedefi: Mesleki yeterlilik sahibi ve gelişime açık mezunlar yetiştirilmesi

Sıra	Gösterge Adı	Ölçü Birimi	Önceki Dönem Grç		Hedeflenen Gösterge Değeri	Yılsonu Gerçekleşme Tahmini	Gerçekleşme					Gerçekleşme Durumu
			Yıl 1	Değeri			1. Üç Aylık	2. Üç Aylık	3. Üç Aylık	4. Üç Aylık	Yılsonu Değeri	
1	Doktora eğitimini tamamlayanların sayısı	Sayı	2023	50,00	35	32	11	10	15	5	41	Aşıldı
2	Eğitim bilimleri kontenjan doluluk oranı	Oran	2023	95,58	100	100	95,5800	95,5800	83,7200	83,7200	83,7200	Kısmen Ulaşıldı



3	Eğitimin program süresinde bitirilme oranı	Oran	2023	70,00	70,00	69	53,4100	54,2500	0	0	54,2500	Kısmen Ulaşıldı
4	Fen bilimleri kontenjan doluluk oranı	Oran	2023	91,90	96	96	91,9000	91,9000	98,1100	98,1100	98,1100	Aşıldı
5	Kütüphanede bulunan basılı ve elektronik kaynak sayısı	Sayı	2023	3.546.977,00	5.550.000,00	5.500.000,00	5.043.880,00	5.044.391,00	5.045.613,00	5.045.347,00	5.045.347,00	Kısmen Ulaşıldı
6	Kütüphanede bulunan öğrenci başına düşen basılı ve elektronik kaynak sayısı	Sayı	2023	121,43	171,00	170	173,00	169,00	169,00	169,00	169,00	Kısmen Ulaşıldı
7	Kütüphanedeki yararlanılan kişi sayısı	Sayı	2023	544.797,00	100.000,00	95,00	82.567,00	383.446,00	184.322,00	350.573,00	1.000.908,00	Aşıldı
8	Lisansüstü öğrencilerin toplam öğrenciler içindeki payı	Oran	2023	6,30	10	10	6,3900	6,3900	6,3300	6,3400	6,3400	Kısmen Ulaşıldı
9	Öğrenci başına düşen eğitim alanı	Metrekare	2023	2,80	2,98	3	2,92	3,24	2,84	2,90	2,90	Kısmen Ulaşıldı
10	Öğrenci başına düşen kapalı alan	Metrekare	2023	12,52	12,98	12,5000	13,06	14,46	12,68	12,94	12,94	Kısmen Ulaşıldı
11	Öğrenci değişim programlarından yararlanan öğrencilerin oranı	Oran	2023	0,26	0,05	0,0500	0,2400	0	0	0,4479	0,4479	Aşıldı
12	Öğretim üyesi başına düşen öğrenci sayısı	Sayı	2023	41,65	49,00	48,5000	39,14	38,04	38,04	38,04	38,04	Kısmen Ulaşıldı
13	Sağlık bilimleri kontenjan doluluk oranı	Oran	2023	95,19	100	100	95,1900	95,1900	0	99,3700	99,3700	Kısmen Ulaşıldı
14	Sosyal bilimler kontenjan doluluk oranı	Oran	2023	92,84	95,00	90	92,8400	92,8400	97,4100	97,4100	97,4100	Aşıldı
15	Teknokent veya Teknoloji Transfer Ofisi (TTO) projelerine katılan öğrenci sayısı	Sayı	2023	55,00	25,00	20	0	0	0	63,00	63,00	Aşıldı
16	Yabancı uyruklu akademisyen sayısı	Sayı	2023	3	3	3	3,00	3,00	3,00	3	3	Ulaşıldı
17	Yabancı uyruklu öğrenci sayısı	Sayı	2023	631,00	650,00	600	623	600	960	1.029	1.029	Aşıldı
18	Yan dal ve çift ana dal programında mezun olanların toplam mezun sayısına oranı	Oran	2023	0,20	0,03	0,0200	0,0200	0,0200	0,0200	0,0200	0,0200	Kısmen Ulaşıldı
Değerlendirme	Doktora eğitimini tamamlayan öğrenci sayısı 2024 yılında 50 olarak hedeflenmiş; gerçekleşme sayısı ise 41 olmuştur Sosyal Bilimler ve Fen Bilimleri kontenjan doluluk oranı göstergesinde hedef aşılmış, Sağlık Bilimleri ve Eğitim Bilimleri kontenjan doluluk oranlarına yönelik hedeflere kısmen ulaşılmış olup özellikle Sağlık ve Eğitim bilimlerinde hedefe çok yaklaşmıştır. Bunda											



öğrencilerin atanma oranı yüksek olan programları tercih etmesi etken olmuştur. Eğitimin program süresinde bitirilme oranına yönelik hedefe kısmen ulaşılmıştır.

Lisansüstü öğrencilerin toplam öğrenciler içindeki payına yönelik hedefe kısmen ulaşılmıştır. Buna yönelik Lisans ve önlisans öğrenci almışlarındaki baraj uygulamasının kalkması sebebiyle kayıt yapan öğrenci sayısının beklenenden fazla gerçekleşmiş olmasıdır.

Yabancı uyruklu öğrenci sayısına yönelik hedeflenen gösterge değerinde hedef aşılmıştır.

Yan dal ve çift ana dal programından mezun olanların toplam mezun sayısına oranında hedef aşılmıştır.

Kütüphane bulunan basılı ve elektronik kaynak sayısı hedefi 5.500.000 olarak belirlenmiş olup; yıl sonu gerçekleşmesi 5.045.347 dir.

Kütüphanede bulunan öğrenci başına düşen basılı ve elektronik kaynak sayısı hedef olarak 170 belirlenmiş olup; yılsonu itibari ile gerçekleşme 169 olmuştur.

Kütüphaneden yararlanan kişi sayısı gösterge hedefi 100.000 olarak öngörülmüş ;yılsonu gerçekleşme 1.000.908 olmuştur.

Öğretim Üyesi başına düşen öğrenci sayısı hedefimiz 49 olarak yıl başında belirlediğimiz hedefe 38,04 yıl sonu değeriyle kısmen ulaşmış olduk. Öğretim Üyesi sayımız yıl içinde artmıştır ancak öğrenci sayısındaki değişikliklerden dolayı hedefimiz belirlediğimiz değerin altında kalmıştır.

Yabancı Uyruklu Akademisyen sayısında yıl sonu hedefi olarak 3 kişi olarak belirlemiştik ancak yıl sonu değerlendirme sonucu 3 olmuştur ve hedefimizi gerçekleştirmiş olduk.

Teknokent veya Teknoloji Transfer Ofisi (TTO) projelerine katılan öğrenci sayısı göstergesi 20 olarak belirlenmiş olup; yıl sonu gerçekleşme 55 olmuştur.

İlgili gösterge Öğrenci başına düşen eğitim alanı ve Öğrenci başına düşen kapalı alanı kapsamaktadır. Bu göstergeler için 2024 yıl başında 2,98 ve 12,98 hedefe belirlenmiştir. Üniversitemiz genelindeki eğitim alanları olarak kullanılan (akademik ofis, derslik ve laboratuvar) alanlar ile ilgili olarak yapımı tamamlanarak hizmete açılan alanları kapsamaktadır. 2024 yılı içerisinde İlahiyat Fakültesi inşaatımız tamamlanarak ilgili gösterge alanlarının artmasına katkı sağlamıştır. 2023-2024 eğitim yılı ile yeni kaydolun öğrenciler ile öğrenci sayısının artması ve yıl içerisinde öğrenci sayısındaki değişimlerde göstergeleri etkilemiştir. 2024 yılı 2. dönem sonu itibariyle tutturulan gösterge hedefleri, öğrenci sayısındaki değişim ile sonu itibariyle 2,90 ve 12,94 olarak gerçekleşmiştir. Üniversitemiz genelindeki eğitim alanları olarak kullanılan (akademik ofis, derslik ve laboratuvar) alanlar ile ilgili olarak yapımı tamamlanarak hizmete açılan alanları kapsamaktadır. 2024 yılı içerisinde ihalesi yapılacak olan büyük projeler ile mevcut binalarımızda yapılan onarım/değişim çalışmaları ile söz konusu alanların artırılması ve çeşitlendirilmesine katkı sağlanmaya devam edilecektir.

Yıl: 2024

Programın Adı: YÜKSEKÖĞRETİM

Alt Programın Adı: YÜKSEKÖĞRETİMDE ÖĞRENCİ YAŞAMI

Hedefi: Yükseköğretim öğrencilerine sunulan beslenme ve barınma hizmetlerinin kalitesinin artırılması; öğrencilerin kişisel ve sosyal gelişimi desteklenerek yaşam kalitesinin yükseltilmesi

Sıra	Gösterge Adı	Ölçü Birimi	Önceki Dönem Grç		Hedeflenen Gösterge Değeri	Yılsonu Gerçekleşme Tahmini	Gerçekleşme				Yılsonu Değeri	Gerçekleşme Durumu
			Yıl 1	Değeri			1. Üç Aylık	2. Üç Aylık	3. Üç Aylık	4. Üç Aylık		
1	Beslenme hizmetlerindeki yararlanan öğrenci sayısı	Sayı	2023	382.205,00	1.000.000,00	500.000,00	354.154,00	459.774,00	459.774,00	503.598,00	503.598,00	Kısmen Ulaşıldı
2	Öğrenci başına düşen sosyal donatı alanı	Metrekare	2023	4,11	4,30	3	4,28	4,74	4,16	4,25	4,25	Kısmen Ulaşıldı
3	Öğrenci kulüp ve topluluk sayısı	Sayı	2023	124,00	125,00	124,00	124,00	124,00	124,00	74,00	74,00	Kısmen Ulaşıldı
4	Sosyal, kültürel ve sportif faaliyet sayısı	Sayı	2023	219,00	250,00	50,00	115,00	88,00	20,00	179,00	402,00	Aşıldı
5	Yükseköğretimde öğrenci başına düşen beslenme harcaması	TL	2023	65,67	75,00	43,00	114,40	100,00	90,00	84,61	84,61	Aşıldı
6	Yükseköğretimde öğrenci yaşamından memnuniyet oranı	Oran	2023	0,75	0,7500	0,75	0,75	0,75	0,75	0,7500	0,7500	Ulaşıldı



7	Yükseköğretimde öğrencilere sunulan sağlık hizmetinden yararlanan öğrenci sayısının toplam öğrenci sayısına oranı	Oran	20 23	4,95	0,15	0,15	0,15	0,15	0,15	0,15	0,15	Ulaşıldı
Değerlendirme	<p>Programda öngörülen öğrenci başına düşen Eğitim Alanı, Sosyal Donatı Alanı ve Tüm Kapalı Alanlarda belirlenen hedefler kısmen tutturulmuştur. SAĞLIK: Üniversitemizde bulunan 2 adet Mediko sosyal merkezi ve 1 adet dış polikliniğinin ihtiyaçlarının temini sağlanmıştır. BESLENME: Beslenme Hizmetleri, Başkanlığımız denetiminde müteahhit firma tarafından Çağış Yerleşkesinde bulunan mutfakta pişirilerek Üniversitemiz merkez ve ilçelerdeki fakülte/yüksekokul/meslek yüksek okullarında bulunan yemekhanelerde akademik personel, idari personel ve öğrencilere sunulan öğle ve akşam yemeğinin yemekhanelere taşınması, servisi, servis öncesi ve sonrası temizlik hizmetleri kapsamında yürütülmektedir. Üniversitemiz yemek hizmeti Rektörlüğümüzde oluşturulan, Denetleme Komisyonu, Muayene ve Kabul Komisyonu, Menü Planlama Komisyonu ve Kontrol Teşkilatı ve müteahhit firma koordinasyonu ile birinci sınıf ve hijyenik standartlarda sunulmaktadır. Üniversitemizin toplam yemekhane kapasitesi yaklaşık 3600 kişiliktir. Üniversitemiz servise hazır yemek hizmeti, mevcut talebi karşılayacak miktarda sunulmaktadır. Yemekhanelerde sunulan yemek hizmeti dışında, her Fakülte, Yüksekokul ve Meslek Yüksekokulu binasında öğrenci ve personelimize Üniversitemiz idaresinin denetiminde hizmet sunan kantinler mevcuttur. Merkez Çağış kampüsümüzde bulunan sosyal alanlarda, 2 adet market ve yanı sıra kafeler, fast food dükkanları ve restoranlar bulunmaktadır. Üniversitemiz öğrencileri için sunulan beslenme hizmetlerinden yıl sonu itibarı ile gerçekleşen toplam rakam 503.598 adet olarak tamamlanmıştır. KÜLTÜR SPOR: Öğrenciler tarafından düzenlenen 402 adet faaliyetler kapsamında ihtiyaç duyulan malzeme ve hizmetlerin temini sağlanmıştır. Öğrenciler tarafından kullanılacak spor malzemelerinin eksikleri tamamlanmıştır. DİĞER GİDERLER: Başkanlığımız sorumluluk alanındaki tesislerin ihtiyaçlarının karşılanması yapılmıştır.</p> <p>Üniversitemiz genelindeki sosyal donatı alanları olarak kullanılan (kantin-kafeterya, toplantı/konferans salonu, spor alanları, kütüphane, sağlık) alanlar ile ilgili olarak yapımı tamamlanarak hizmete açılan alanları kapsamaktadır. Söz konusu alanlardan hem öğrenciler hem de tüm üniversite çalışanları faydalanabilmektedir. İnşaatı devam eden projelerimizin hepsinde sosyal donatı alanlarının olmasına özen gösterilmektedir. 2023-2024 eğitim yılı ile yeni kaydolun öğrenciler ile öğrenci sayısının artması sonucu oranlarda yıl içerisinde düşmeler yaşanmasına rağmen 2024 yılı için belirlediğimiz 4,30 oranı yıl sonu itibarıyla 4,25 olarak gerçekleşmiştir.</p>											

Form4: Performans Göstergesi Sonuçları Formu

Program	Alt Program	Alt Program Hedefi	Performans Göstergesi	Hedeflenen Gösterge Değeri	Yılsonu Gerçekleşme Değeri	Gerçekleşme Durumu
Araştırma, Geliştirme ve Yenilik	Yükseköğretimde Bilimsel Araştırma ve Geliştirme	Yükseköğretim kurumlarında inovasyon amaçlı bilimsel çalışmaların artırılması	AR-GE'ye harcanan bütçenin toplam bütçeye oranı	0,01	0,06	Aşıldı
			Araştırma merkezleri gelir miktarı	360.227.000	818.460.982	Aşıldı
			BAP kapsamında desteklenen araştırma projeleri sayısı	210	186	Kısmen Ulaşıldı
			Öğretim elemanı başına düşen AR-GE proje sayısı	0,2	0,17	Kısmen Ulaşıldı
			Ulusal ve uluslararası kuruluşlar tarafından desteklenen AR-GE projesi sayısı	14	13	Kısmen Ulaşıldı
			Uluslararası endekslerde yer alan bilimsel yayın sayısı	370	474	Aşıldı
Hayat Boyu Öğrenme	Yükseköğretim Kurumları Sürekli Eğitim Faaliyetleri	Toplumun tüm kesimlerine ihtiyaç duyduğu alanlarda eğitimler verilmesi, kamu kurum ve kuruluşları, özel sektör ve uluslararası	Eğitim programlarına başvuran kişi sayısı	800	1.294	Aşıldı
			Mezunlara yönelik gerçekleştirilen faaliyet sayısı	15	15	Ulaşıldı
			Sürekli Eğitim Merkezi (SEM) ve	1.000	686	Kısmen Ulaşıldı



		kuruluşlarla işbirliğinin gelişmesine katkıda bulunulması	Dil Merkezi (DİLMER) tarafından mesleki eğitime yönelik verilen sertifika sayısı			
			Tamamlanan sosyal sorumluluk projeleri sayısı	3	0	Ulaşılamadı
Tedavi Edici Sağlık	Tedavi Hizmetleri	Tedavi edici sağlık hizmetinin erişilebilir ve etkili olarak sunulmasının sağlanması	Ameliyat sayısı	25.321	27.953	Aşıldı
			Üniversite hastaneleri nitelikli yatak oranı	100	100	Ulaşıldı
			Üniversite hastaneleri yatak doluluk oranı	90,82	86,49	Kısmen Ulaşıldı
			Yatan hasta sayısı	26.348	23.999	Kısmen Ulaşıldı
Yükseköğretim	Öğretim Elemanlarına Sağlanan Burs ve Destekler	Alanında yetkin, araştırmacı, bilgi üreten ve aktaran akademisyenler yetiştirilmesi	SCI, SCI-Expanded, SSCI ve AHCI kapsamındaki dergilerde öğretim elemanı başına düşen yayın sayısı	0,3	0,33	Aşıldı
			Yükseköğretim Kurulu tarafından belirlenecek öncelikli alanlarda sağlanan burslardan yararlanan doktora öğrenci sayısı	30	6	Kısmen Ulaşıldı
			Yükseköğretim Kurulu, Türkiye Bilimler Akademisi ve TÜBİTAK bilim, teşvik ve sanat ödülleri sayısı	1	0	Ulaşılamadı
Yükseköğretim	Ön Lisans Eğitimi, Lisans Eğitimi ve Lisansüstü Eğitim	Mesleki yeterlilik sahibi ve gelişime açık mezunlar yetiştirilmesi	Doktora eğitimini tamamlayanların sayısı	35	41	Aşıldı
			Eğitim bilimleri kontenjan doluluk oranı	100	83,72	Kısmen Ulaşıldı
			Eğitimin program süresinde bitirilme oranı	70	54,25	Kısmen Ulaşıldı
			Fen bilimleri kontenjan doluluk oranı	96	98,11	Aşıldı
			Kütüphanede bulunan basılı ve elektronik kaynak sayısı	5.550.000	5.045.347	Kısmen Ulaşıldı
			Kütüphanede bulunan öğrenci başına düşen basılı ve elektronik kaynak sayısı	171	169	Kısmen Ulaşıldı
			Kütüphaneden yararlanan kişi sayısı	100.000	1.000.908	Aşıldı
			Lisansüstü öğrencilerin toplam öğrenciler içindeki payı	10	6,34	Kısmen Ulaşıldı
			Öğrenci başına düşen eğitim alanı	2,98	2,9	Kısmen Ulaşıldı
			Öğrenci başına düşen kapalı alan	12,98	12,94	Kısmen Ulaşıldı
			Öğrenci değişim programlarından yararlanan öğrencilerin oranı	0,0500	0,44	Aşıldı
			Öğretim üyesi başına düşen öğrenci sayısı	49	38,04	Kısmen Ulaşıldı



	Sağlık bilimleri kontenjan doluluk oranı	100	99,37	Kısmen Ulaşıldı
	Sosyal bilimler kontenjan doluluk oranı	95	97,41	Aşıldı
	Teknokent veya Teknoloji Transfer Ofisi (TTO) projelerine katılan öğrenci sayısı	25	63	Aşıldı
	Yabancı uyruklu akademisyen sayısı	3	3	Ulaşıldı
	Yabancı uyruklu öğrenci sayısı	650	1.029	Aşıldı
	Yan dal ve çift ana dal programından mezun olanların toplam mezun sayısına oranı	0,03	0,0200	Kısmen Ulaşıldı
	Beslenme hizmetlerinden yararlanan öğrenci sayısı	1.000.000	503.598	Kısmen Ulaşıldı
	Öğrenci başına düşen sosyal donatı alanı	4,3	4,25	Kısmen Ulaşıldı
	Öğrenci kulüp ve topluluk sayısı	125	74	Kısmen Ulaşıldı
	Sosyal, kültürel ve sportif faaliyet sayısı	250	402	Aşıldı
	Yükseköğretimde öğrenci başına beslenme harcaması	75	84,61	Aşıldı
	Yükseköğretimde öğrenci yaşamından memnuniyet oranı	0,7500	0,7500	Ulaşıldı
	Yükseköğretimde öğrencilere sunulan sağlık hizmetinden yararlanan öğrenci sayısının toplam öğrenci sayısına oranı	0,15	0,15	Ulaşıldı

3. Stratejik Planın Değerlendirilmesi

Kamu idarelerinde performans ölçümüne 5018 sayılı Kamu Mali Yönetimi ve Kontrol Kanunu' nun yürürlüğe girmesiyle başlanmıştır. Performans değerlendirmesinin amacı kamu mali yönetiminde şeffaflık ve hesap verebilirliğin yerleşmesine ve kamu kaynaklarının etkili, ekonomik ve verimli yönetimine katkı sağlanmasıdır.

Balıkesir Üniversitesi 2020-2024 Stratejik Planında 4 amaç, 9 hedef ve 26 gösterge belirlenmiştir. 2024 Aralık sonu verilerine göre, 9 hedefin 6'sının performansı %100'dür. Bu hedefler aşağıda sıralanmıştır.

- A 1. H1.1 Ulusal ve uluslararası akreditasyon sayısının artırılması
- A 1. H1.2 Eğitim- öğretim altyapısını iyileştirerek kalitenin artırılması
- A 1. H1.3 Uzaktan eğitim faaliyetlerinin kalitesinin artırılması
- A 3. H3.2 Üniversite bünyesinde yürütülen faaliyetlerin bölgesel kalkınmaya etkisinin artırılması



- A 4. H4.1 Girişimcilikle ilgili eğitim- öğretim faaliyetlerinin geliştirilmesi
- A 4. H4.2 Balıkesir Üniversitesi Sürekli Eğitim, Araştırma ve Uygulama Merkezi Tarafından Girişimcilik Alanlarda Sertifika Eğitimleri Verilmesi

Geri kalan 3 hedefte gerçekleştirmeler bu oranın altında oluşmuştur. Bu hedeflere ilişkin bilgilere aşağıda yer verilmiştir.

- A 2. H2.1 Kalite kültürünün yaygınlaştırılması hedefi %50,
- A 2. H2.2 Nitelikli akademik ve idari personelin istihdamının sağlanması, gelişimine destek verilmesi hedefi %99,20,
- A 3. H3.1 Lisansüstü eğitimin niteliğini ve niceliğini geliştirerek bilimsel yayınların sayısının artırılması. %75,

Plan kapsamında belirlenen 26 göstergenin 21'inin performansı %100 dür. Bu göstergeler aşağıda paylaşılmıştır.

- P.G 1.1.1 Ulusal ve uluslararası akredite olan eğitim programı sayısı
- P.G 1.1.2 Eğitim ve öğretim planlarının güncellenmesinde paydaşlar ile yapılan toplantı sayısı
- P.G 1.2.1 Kütüphanedeki Koleksiyon Sayısı
- PG 1.2.3 Öğrenci Başına Düşen Kablosuz Erişim Noktası Sayısı
- PG 1.3.1 Öğrencilerin uzaktan eğitim faaliyetlerinden memnuniyet oranı
- PG 1.3.2 Akademisyenlerin uzaktan eğitim faaliyetlerinden memnuniyet oranı
- PG 2.1.1 Kalite kültürüne yönelik yapılan eğitim faaliyetleri sayısı
- PG 2.2.1 Akademik Personel Sayısı
- PG 2.2.2 Hizmet İçi Eğitim Alan İdari Personel Sayısı
- PG 3.1.2 Öğretim üyesi başına düşen uluslararası bilimsel dergilerdeki (SCI, SCI-Expanded, SSCI, AHCI) atıf sayısı oranı
- PG 3.1.3 Yüksek lisans programından mezun olan öğrenci sayısı
- PG 3.1.4 Doktora programından mezun olan öğrenci sayısı
- P.G 3.2.1 Sağlık Uygulama ve Araştırma Hastanesinde Poliklinik Hasta Sayısı ve Tedavi Edilen Hasta Sayısı
- PG 3.2.2 Sağlık Uygulama ve Araştırma Hastanesinde Tanı ve Teşhis Amaçlı İşlem Sayısı
- PG 3.2.3 Hayvan hastanesindeki tanı, teşhis tedavi toplam sayısı
- PG 3.2.4 Sanayi odaklı danışmanlık veren öğretim üyesi sayısı
- PG 4.1.1. Girişimcilik temalı ders sayısı
- PG 4.1.2. Girişimcilik temalı faaliyet sayısı (etkinlik ve geziler)
- PG 4.1.3. Girişimcilik Dersi Alan Öğrenci Sayısı
- PG 4.2.1. Girişimcilik temalı eğitim sayısı



- PG 4.2.3. Girişimcilik Temalı Eğitim Alan Kişi Sayısı

Kalan 5 göstergenin performansı %100' ün altında olmuştur. Bu göstergelere ilişkin bilgiler aşağıda paylaşılmıştır.

- PG 2.1.2 Akademik personel memnuniyet oranı göstergesinin performansı %0,
- PG 2.1.3 İdari personel memnuniyet oranı göstergesinin performansı %0,
- PG 2.2.3 Ulusal ve uluslararası etkinliklere katılan öğretim elemanı sayısı göstergesinin performansı %92,
- PG 3.1.1 Öğretim üyesi başına düşen uluslararası bilimsel dergilerde (SCI, SCI-Expanded, SSCI, AHCI) yapılan yayın sayısı oranı göstergesinin performansı %0.

Amaç, hedef ve göstergelere ilişkin ayrıntılı tablolar aşağıda paylaşılmıştır.

A1	Eğitim – Öğretim faaliyetlerinin geliştirilmesi.				
H1.1	Ulusal ve uluslararası akreditasyon sayısının artırılması				
H1.1 Performansı	100%				
Hedefe İlişkin Sapmanın Nedeni	Hedefe ulaşılmıştır.				
Hedefe İlişkin Alınacak Önlemler	Hedefe ilişkin öngörülen performans göstergeleri ile ilgili çalışmalar geliştirilerek sürdürülecektir.				
Koordinator Birim	Genel Sekreterlik				
Sorumlu Birim	Akademik Birimler (Fakülte-Enstitü-YO-MYO)				
PERFORMANS GÖSTERGESİ	Hedefe Etkisi (%)	Plan Dönemi Başlangıç Değeri (A)	İzleme Dönemindeki Yılsonu Hedeflenen Değer (B)	İzleme Dönemindeki Gerçekleşme Değeri (C)	Performans (%) (C-A)/(B-A)
P.G 1.1.1 Ulusal ve uluslararası akredite olan eğitim programı sayısı	50%	4	9	11	100%
P.G 1.1.2 Eğitim ve öğretim planlarının güncellenmesinde paydaşlar ile yapılan toplantı sayısı	50%	4	9	139	100%
HEDEFE İLİŞKİN DEĞERLENDİRMELER					
Hedefin performans göstergesinde herhangi bir değişikliğe ihtiyaç duyulmamaktadır.					
Ön görülen performans göstergesi değerine ulaşılmıştır.					
Gösterge için ilave bir maliyet oluşmamıştır.					
Plan dönemi sonunda hedeflenen performans değerlerine ulaşılmıştır.					
H1.2	Eğitim- öğretim altyapısını iyileştirerek kalitenin artırılması.				
H1.2 Performansı	100%				
Hedefe İlişkin Sapmanın Nedeni					
Hedefe İlişkin Alınacak Önlemler					
Koordinator Birim	Genel Sekreterlik				
Sorumlu Birim	Akademik Birimler, Kütüphane ve Dokümantasyon Daire Başkanlığı, Bilgi İşlem Daire Başkanlığı				



PERFORMANS GÖSTERGESİ	Hedefe Etkisi (%)	Plan Dönemi Başlangıç Değeri (A)	İzleme Dönemindeki Yılsonu Hedeflenen Değer (B)	İzleme Dönemindeki Gerçekleşme Değeri (C)	Performans (%) (C-A)/(B-A)
PG 1.2.1 Kütüphanedeki Koleksiyon Sayısı	40%	2.586.675	2.640.000	5.045.347	100%
PG 1.2.2 Derslerde ve Etkinliklerde Teknolojik Araç-Gereçlerin Kullanılmasından Memnuniyet Oranı	40%	0	71%	75%	100%
PG 1.2.3 Öğrenci Başına Düşen Kablosuz Erişim Noktası Sayısı	20%	95	80	54	100%

HEDEFE İLİŞKİN DEĞERLENDİRMELER

Hedefin performans göstergesinde herhangi bir değişikliğe ihtiyaç duyulmamaktadır.

Ön görülen performans göstergesi değerine ulaşılmıştır.

Gösterge için ilave bir maliyet oluşmamıştır.

Plan dönemi sonunda hedeflenen performans değerlerine ulaşılmıştır.

H1.3	Uzaktan eğitim faaliyetlerinin kalitenin artırılması.
H3.1 Performansı	100%
Hedefe İlişkin Sapmanın Nedeni	Hedef değerine ulaşılmıştır.
Hedefe İlişkin Alınacak Önlemler	Hedef ile ilgili çalışmalara geliştirilerek sürdürülecektir.
Koordinatör Birim	Genel Sekreterlik
Sorumlu Birim	Uzaktan Eğitim Uygulama ve Araştırma Merkezi

PERFORMANS GÖSTERGESİ	Hedefe Etkisi (%)	Plan Dönemi Başlangıç Değeri (A)	İzleme Dönemindeki Yılsonu Hedeflenen Değer (B)	İzleme Dönemindeki Gerçekleşme Değeri (C)	Performans (%) (C-A)/(B-A)
PG 1.3.1 Öğrencilerin uzaktan eğitim faaliyetlerinden memnuniyet oranı	65%	0	75%	91%	100%
PG 1.3.2 Akademisyenlerin uzaktan eğitim faaliyetlerinden memnuniyet oranı	35%	0	76%	92%	100%

HEDEFE İLİŞKİN DEĞERLENDİRMELER

Hedefin performans göstergesinde herhangi bir değişikliğe ihtiyaç duyulmamaktadır.

Ön görülen performans göstergesi değerine ulaşılmıştır.

Gösterge için ilave bir maliyet oluşmamıştır.

Plan dönemi sonunda hedeflenen performans değerlerine ulaşılmıştır.

A2	Kurumsal kapasitenin geliştirilmesi
H2.1	Kalite kültürünün yaygınlaştırılması.
H2.1 Performansı	50,00%
Hedefe İlişkin Sapmanın Nedeni	İdari ve akademik personel memnuniyet oranları hedeflenen değerlerin altında gerçekleşmiştir.
Hedefe İlişkin Alınacak Önlemler	Plan döneminin sonuna gelindiğinden herhangi bir eylem ön görülmemektedir.
Koordinatör Birim	Genel Sekreterlik



Sorumlu Birim	Akademik Birimler (Fakülte-Enstitü-YO-MYO)				
PERFORMANS GÖSTERGESİ	Hedefe Etkisi (%)	Plan Dönemi Başlangıç Değeri (A)	İzleme Dönemindeki Yılsonu Hedeflenen Değer (B)	İzleme Dönemindeki Gerçekleşme Değeri (C)	Performans (%) (C-A)/(B-A)
PG 2.1.1 Kalite kültürüne yönelik yapılan eğitim faaliyetleri sayısı	50%	5	15	30	100%
PG 2.1.2 Akademik personel memnuniyet oranı	25%	71%	82%	71%	0%
PG 2.1.3 İdari personel memnuniyet oranı	25%	70%	78%	64%	0%

HEDEFE İLİŞKİN DEĞERLENDİRMELER

Hedefin performans göstergesinde herhangi bir değişikliğe ihtiyaç duyulmamaktadır.

Ön görülen performans göstergesi değerinde %50'lik bir sapma mevcuttur.

Gösterge için ilave bir maliyet oluşmamıştır.

Plan döneminin sonuna gelindiğinden herhangi bir eylem ön görülmemektedir.

H2.2	Nitelikli akademik ve idari personelin istihdamı sağlanması, gelişimine destek verilmesi.
------	---

H2.2 Performansı	99,20%
------------------	--------

Hedefe İlişkin Sapmanın Nedeni	Performans göstergesi PG 2.2.3 değerine ulaşamamıştır.
--------------------------------	--

Hedefe İlişkin Alınacak Önlemler	Plan döneminin sonuna gelindiğinden herhangi bir eylem ön görülmemektedir.
----------------------------------	--

Koordinatör Birim	Genel Sekreterlik
-------------------	-------------------

Sorumlu Birim	Personel Daire Başkanlığı, Akademik Birimler
---------------	--

PERFORMANS GÖSTERGESİ	Hedefe Etkisi (%)	Plan Dönemi Başlangıç Değeri (A)	İzleme Dönemindeki Yılsonu Hedeflenen Değer (B)	İzleme Dönemindeki Gerçekleşme Değeri (C)	Performans (%) (C-A)/(B-A)
PG 2.2.1 Akademik Personel Sayısı	45%	1.046	1150	1257	100%
PG 2.2.2 Hizmet İçi Eğitim Alan İdari Personel Sayısı	45%	259	335	7854	100%
PG 2.2.3 Ulusal ve Uluslararası Etkinliklere Katılan Öğretim Elemanı Sayısı	10%	780	930	918	92%

HEDEFE İLİŞKİN DEĞERLENDİRMELER

Hedefin performans göstergesinde herhangi bir değişikliğe ihtiyaç duyulmamaktadır.

Ön görülen performans göstergesi değerinde %8'lik bir sapma mevcuttur.

Gösterge için ilave bir maliyet oluşmamıştır.

Plan döneminin sonuna gelindiğinden herhangi bir eylem ön görülmemektedir.

A3	Bölgenin ve ülkenin kalkınmasını sağlayacak araştırma – geliştirme faaliyetlerinin iyileştirilmesi
Hedefe İlişkin Sapmanın Nedeni	Hedefte yaşanan sapma PG 3.1.1 göstergesinden kaynaklanmaktadır.
Hedefe İlişkin Alınacak Önlemler	Plan döneminin sonuna gelindiğinden herhangi bir eylem ön görülmemektedir.



H3.1		Lisansüstü eğitimin niteliğini ve niceliğini geliştirerek bilimsel yayınların sayısının artırılması.				
H3.1 Performansı		75,00%				
Hedefe İlişkin Sapmanın Nedeni		Hedefte yaşanan sapma PG 3.1.1 göstergesinde gerçekleşen, Öğretim üyesi başına düşen uluslararası bilimsel dergilerde (SCI, SCI-Expanded, SSCI, AHCI) yapılan yayın sayısı oranının hedefin altında kalmasından kaynaklanmıştır.				
Hedefe İlişkin Alınacak Önlemler		Planın son uygulama dönemi olduğundan, herhangi bir önlem ön görülmemektedir.				
Koordinatör Birim		Genel Sekreterlik				
Sorumlu Birim		Akademik Birimler (Fakülte-Enstitü-YO-MYO)				
PERFORMANS GÖSTERGESİ	Hedefe Etkisi (%)	Plan Dönemi Başlangıç Değeri (A)	İzleme Dönemindeki Yılsonu Hedeflenen Değer (B)	İzleme Dönemindeki Gerçekleşme Değeri ©	Performans (%) (C-A)/(B-A)	
PG 3.1.1 Öğretim üyesi başına düşen uluslararası bilimsel dergilerde (SCI, SCI-Expanded, SSCI, AHCI) yapılan yayın sayısı oranı	25%	66%	71%	52%	0%	
PG 3.1.2 Öğretim üyesi başına düşen uluslararası bilimsel dergilerdeki (SCI, SCI-Expanded, SSCI, AHCI) atıf sayısı oranı	25%	8,6%	10,6%	13%	100%	
PG 3.1.3 Yüksek lisans programından mezun olan öğrenci sayısı	35%	304	390	454	100%	
PG 3.1.4 Doktora programından mezun olan öğrenci sayısı	15%	31	41	212	100%	
HEDEFE İLİŞKİN DEĞERLENDİRMELER						
Hedefin performans göstergesinde herhangi bir değişikliğe ihtiyaç duyulmamaktadır.						
Ön görülen performans göstergesi değerinde %25'lik bir sapma mevcuttur.						
Gösterge için ilave bir maliyet oluşmamıştır.						
Plan döneminin sonuna geldiğinden herhangi bir eylem ön görülmemektedir.						
HEDEF (H3.2)	Üniversite bünyesinde yürütülen faaliyetlerin bölgesel kalkınmaya etkisinin artırılması					
H3.2 Performansı	100%					
Hedefe İlişkin Sapmanın Nedeni		Hedef değerine ulaşılmıştır.				
Hedefe İlişkin Alınacak Önlemler		Hedef ile ilgili herhangi bir değişikliğe ihtiyaç duyulmamaktadır.				
Koordinatör Birim		Genel Sekreterlik				
Sorumlu Birim		Tüm Akademik Birimler, Uygulama Araştırma Hastanesi Başhekimliği, Hayvan Hastanesi Başhekimliği				
PERFORMANS GÖSTERGESİ	Hedefe Etkisi (%)	Plan Dönemi Başlangıç Değeri (A)	İzleme Dönemindeki Yılsonu Hedeflenen Değer (B)	İzleme Dönemindeki Gerçekleşme Değeri ©	Performans (%) (C-A)/(B-A)	



P.G 3.2.1 Sağlık Uygulama ve Araştırma Hastanesinde Poliklinik Hasta Sayısı ve Tedavi Edilen Hasta Sayısı	35%	255.000	450.000	470.035	100%
PG 3.2.2 Sağlık Uygulama ve Araştırma Hastanesinde Tanı ve Teşhis Amaçlı İşlem Sayısı	35%	1.330.000	2.300.000	3.504.701.000	100%
PG 3.2.3 Hayvan hastanesindeki tanı, teşhis tedavi toplam sayısı	25%	1.857	3.000	3.023	100%
PG 3.2.4 Sanayi odaklı danışmanlık veren öğretim üyesi sayısı	5%	10	20	69	100%

HEDEFE İLİŞKİN DEĞERLENDİRMELER

Hedefin performans göstergesinde herhangi bir değişikliğe ihtiyaç duyulmamaktadır.

Ön görülen performans göstergesi değerlerine ulaşılmıştır.

Göstergeler için ilave bir maliyet oluşmamıştır.

Plan dönemi sonunda hedeflenen performans değerlerine ulaşılmıştır.

A4	Üniversitenin Belirlemiş Olduğu Temel Yetkinlikler Çerçevesinde Seçilen Eğitim Alanlarında (Turizm İşletmeciliği, Mühendislik, Eğitim, Tarım – Hayvancılık Girişimciliği) Öğrencilerde ve Paydaşlarda Girişimcilik Motivasyonunu Sağlayacak Eğitim- Öğretim Müfredatı ve Sertifika Programları Gerçekleştirmek				
H4.1	Girişimcilikle ilgili eğitim- öğretim faaliyetlerinin geliştirilmesi.				
H4.1 Performansı	100,00%				
Hedefe İlişkin Sapmanın Nedeni	Hedefe ulaşılmıştır.				
Hedefe İlişkin Alınacak Önlemler	Hedefe ilişkin öngörülen performans göstergeleri ile ilgili çalışmalar geliştirilerek sürdürülecektir.				
Koordinatör Birim	Genel Sekreterlik				
Sorumlu Birim	Öğrenci İşleri Daire Başkanlığı				
PERFORMANS GÖSTERGESİ	Hedefe Etkisi (%)	Plan Dönemi Başlangıç Değeri (A)	İzleme Dönemindeki Yılsonu Hedeflenen Değer (B)	İzleme Dönemindeki Gerçekleşme Değeri (C)	Performans (%) (C-A)/(B-A)
PG 4.1.1. Girişimcilik temalı ders sayısı	40%	36	46	75	100%
PG 4.1.2. Girişimcilik temalı faaliyet sayısı (etkinlik ve geziler)	30%	20	28	77	100%
PG 4.1.3. Girişimcilik Dersi Alan Öğrenci Sayısı	30%	1571	1771	2298	100%
HEDEFE İLİŞKİN DEĞERLENDİRMELER					
Hedefin performans göstergesinde herhangi bir değişikliğe ihtiyaç duyulmamaktadır.					
Ön görülen performans göstergesi değerlerine ulaşılmıştır.					



Göstergeler için ilave bir maliyet oluşmamıştır.					
Plan dönemi sonunda hedeflenen performans değerlerine ulaşılmıştır.					
H4.2	Balıkesir Üniversitesi Sürekli Eğitim, Araştırma ve Uygulama Merkezi Tarafından Girişimcilik Alanlarda Sertifika Eğitimleri Verilmesi.				
H4.2 Performansı	100,00%				
Hedefe İlişkin Sapmanın Nedeni	Hedefe ulaşılmıştır.				
Hedefe İlişkin Alınacak Önlemler	Hedefe ilişkin öngörülen performans göstergeleri ile ilgili çalışmalar geliştirilerek sürdürülecektir.				
Koordinatör Birim	Genel Sekreterlik				
Sorumlu Birim	Sürekli Eğitim, Araştırma ve Uygulama Merkezi, Kariyer Merkezi Müdürlüğü				
PERFORMANS GÖSTERGESİ	Hedefe Etkisi (%)	Plan Dönemi Başlangıç Değeri (A)	İzleme Dönemindeki Yılsonu Hedeflenen Değer (B)	İzleme Dönemindeki Gerçekleşme Değeri (C)	Performans (%) (C-A)/(B-A)
PG 4.2.1. Girişimcilik temalı eğitim sayısı	50%	0	5	9	100%
PG 4.2.3. Girişimcilik Temalı Eğitim Alan Kişi Sayısı	50%	0	120	469	100%
HEDEFE İLİŞKİN DEĞERLENDİRMELER					
Hedefin performans göstergesinde herhangi bir değişikliğe ihtiyaç duyulmamaktadır.					
Ön görülen performans göstergesi değerlerine ulaşılmıştır.					
Göstergeler için ilave bir maliyet oluşmamıştır.					
Plan dönemi sonunda hedeflenen performans değerlerine ulaşılmıştır.					

IV. EKLER

A. İÇ KONTROL GÜVENCE BEYANI

Üst yönetici olarak görev ve yetkilerim çerçevesinde Balıkesir Üniversitesi bütçesinin; kalkınma planına, yıllık programa, stratejik plan ve performans programı ile hizmet gereklerine uygun olarak hazırlandığını ve uygulandığını, amaç ve hedeflerin gerçekleştirilmesi ve ilgili mevzuatla düzenlenen görev ve hizmetlerin yerine getirilmesi için bütçe ile tahsis edilmiş kaynakların, planlanmış amaçlar doğrultusunda ve iyi malî yönetim ilkelerine uygun olarak kullanıldığını beyan ederim.

Bu çerçevede iç kontrol sisteminin; idarenin gelir, gider, varlık ve yükümlülüklerinin etkili, ekonomik ve verimli bir şekilde yönetilmesine, kanunlara ve diğer düzenlemelere uygun olarak faaliyet göstermesine, her türlü malî karar ve işlemlerde usulsüzlük ve yolsuzluğun önlenmesine, karar oluşturmak ve izlemek için düzenli, zamanında ve güvenilir rapor ve bilgi edinilmesine, varlıkların kötüye kullanılmasının ve israfının önlenmesine ve kayıplara karşı korunmasına ilişkin yeterli ve makul güvenceyi sağladığını bildiririm.

Bu güvence, üst yönetici olarak sahip olduğum bilgi ve değerlendirmelere, yönetim bilgi sistemlerine, iç kontrol sistemi değerlendirme raporlarına, izleme ve değerlendirme raporlarına, harcama yetkilileri ile malî hizmetler birim yöneticisi tarafından sunulan güvence beyanlarına ve denetim raporlarına dayanmaktadır.

Bu raporda yer alan bilgilerin güvenilir, tam ve doğru olduğunu beyan ederim. (Balıkesir-Şubat 2024)

Prof. Dr. Yücel OĞURLU
Rektör



B. MALİ HİZMETLER BİRİM YÖNETİCİSİNİN BEYANI

Mali hizmetler birim yöneticisi olarak yetkim dâhilinde;

İç kontrol sisteminin Balıkesir Üniversitesi'nde oluşturulması, uygulanması ve geliştirilmesi çalışmalarında gerekli koordinasyonun sağlandığını, eğitim ve rehberlik hizmeti verildiğini, faaliyetlerin mali yönetim ve kontrol mevzuatı ve diğer mevzuata uygun olarak yürütüldüğünü, kamu kaynaklarının etkili, ekonomik ve verimli bir şekilde kullanılmasını temin etmek üzere iç kontrol süreçlerinin işletildiğini, uygulama sonuçlarının izlendiğini ve gerekli tedbirlerin alınması için düşünce ve önerilerimin zamanında üst yöneticiye raporlandığını beyan ederim.

Mali kanunlarla ilgili diğer mevzuatın uygulanması konusunda üst yöneticiye ve harcama yetkililerine gerekli bilgileri sağladığımı ve danışmanlık faaliyetinde bulunduğumu bildiririm.

Bu Raporun "III/A- Mali Bilgiler" bölümünde yer alan bilgilerin güvenilir, tam ve doğru olduğunu teyit ederim.

(Balıkesir-Şubat 2024)

Nursen KAYNAK
Strateji Geliştirme Daire Başkanı



BALIKESİR ÜNİVERSİTESİ

"eđitimde, bilimde, sanatta çağdaş"

