



ORMAN GENEL MÜDÜRLÜĞÜ

2023 YILI PERFORMANS PROGRAMI

OCAK/2023

STRATEJİ GELİŞTİRME DAİRESİ BAŞKANLIĞI
ANKARA/2023



BAKAN SUNUŞU

Hızla artan nüfus, şehirleşme, ekonomik faaliyetler, çeşitlenen tüketim alışkanlıkları; çevre ve doğal kaynaklar üzerindeki baskıyı artırmaktadır. Çevre kirliliği, iklim değişikliği, çölleşme, ormansızlaşma, su kıtlığı ve gıda güvenliği gibi küresel sorunlar dünya gündemindeki yerini korumaktadır.

Ormanlar önemli doğal kaynaklar arasında yer almaktadır. Ancak; sanayileşme, artan kentsel nüfus, küresel iklim değişimi, biyolojik çeşitliliğin yok olması gibi her geçen gün yükselen küresel ölçekteki sorunlar orman alanlarını da tehdit etmektedir.

Dünyada olduğu gibi ülkemizde de yaşanan ekonomik, çevresel ve sosyal gelişmeler, orman alanlarına yönelik talep ve beklentileri önemli ölçüde artırmıştır. Yakın zamana kadar ağırlıklı olarak odun üretim kaynağı olarak görülen ormanlar, son yıllarda odun dışı orman ürünleri, ekolojik-sosyal hizmetler ve koruyucu-çevresel fonksiyonları ile gündeme gelmektedir.

Ormanların sadece odun üretimine dayalı olan planlama şekli değiştirilerek, ekosistem tabanlı fonksiyonel planlama modeli uygulamaya konulmuş; ormanların ekolojik, ekonomik ve sosyal fonksiyonlarını dikkate alan fonksiyonel amenajman planlarına göre ormancılık faaliyetleri yönlendirilmiştir.

Ülkemiz orman varlığını artırabilen nadir ülkelerden biri olma özelliğine sahiptir Süreç içerisinde, ülkemizin hassas topografyası ve ekolojik özellikleri de dikkate alınarak, uygun alanlar üzerinde çok maksatlı ağaçlandırma ve toprak muhafaza çalışmaları gerçekleştirilmiş, böylece bir yandan orman alanları artırılırken diğer yandan da erozyonun ve rüsubat taşınımının önlenmesi, yeni rekreasyon, turizm alanlarının, yeni karbon yutaklarının, oksijen kaynaklarının teşkili sağlanmıştır. Bununla birlikte özellikle gelir getirici türler kullanılarak yapılan ağaçlandırmalarla da yöre halkı ekonomisine katkıda bulunulması hedeflenmiştir.

Bozuk orman alanlarının hızla rehabilite edilerek verimli orman alanlarına dönüştürülmesi, orman yangınlarıyla ve zararlılarıyla yapılan etkin mücadele, orman halk ilişkilerinin geliştirilmesi ve mülkiyet sorunlarının giderilmesine yönelik çalışmalar ile ormanların sağladığı ürün ve hizmetlerden çok maksatlı ve sürdürülebilir faydalanmaya yönelik çalışmalar program döneminde de kararlılıkla sürdürülecektir. Bu kapsamda ülke geneli için hazırlanan ve belirlenen öncelikli faaliyet alanlarının yer aldığı projeler ve planlar uygulamaya konulmuştur.

Orman Genel Müdürlüğü 2019-2023 Stratejik Planına uygun şekilde hazırlanan program ve projelerin ülkemiz ormancılığına hayırlı olmasını ve başarı ile uygulanmasını temenni ederim.

Prof. Dr. Vahit KIRIŞCI
Bakan

GENEL MÜDÜR SUNUŞU

Çevresel sorunlar, iklim değişikliği, kullanılabilir ve sağlıklı su kaynaklarının yetersizliği, gıda güvenliği gibi insanlık açısından son derece önem arz eden hususlar ve toplumsal beklentiler dikkate alındığında, ormanların sürdürülebilir yönetimi daha da önemli hale gelmektedir.

Ormanların su rejimini düzenleme, toprak koruma ve çevre kirliliğini önleme gibi yaşamsal işlevlerinin yanında, biyolojik çeşitliliğin korunmasındaki yeri ve rolü de son derece önemlidir. Toplum talepleri ve ülke ormanlarının yapısı dikkate alınarak, orman yönetiminin; biyolojik ve teknik özellikleri ile ekolojik, ekonomik, sosyal, kültürel ve yönetsel boyutlarının bir ekosistem bütünlüğü içerisinde ele alınması günümüz ormancılık anlayışının temel yaklaşımıdır.

Genel Müdürlüğümüz; ormanların korunması, geliştirilmesi ve genişletilmesi, topluma çok yönlü faydalar sağlayacak şekilde işletilmesi görevlerini doğayla uyumlu sürdürülebilir orman yönetimi anlayışı çerçevesinde yürütmektedir. Ormanların nicelik ve nitelik olarak korunması, geliştirilmesi ve iyileştirilmesi, sosyal ve ekonomik kalkınmanın sağlanması, zengin kaynak değerlerine sahip ormanların sunduğu imkânlardan daha fazla faydalanmak amacıyla hazırlanan projeler ve planlar uygulamaya konulmuştur.

Orman ve orman kaynaklarının biyotik ve abiyotik zararlılara karşı korunması, geliştirilmesi ve genişletilmesi, üretilen mal ve hizmetlerden toplumun optimum düzeyde faydalanmasının sağlanması ve kurumsal kapasitenin geliştirilmesi, program dönemi öncelikli hedeflerimiz arasında yer almaktadır.

Ayrıca, doğal ormanların odun üretimi dışındaki fonksiyonel hizmetlerine olan kamuoyu taleplerini karşılamak için, potansiyel ağaçlandırma sahalarının ve endüstriyel ağaçlandırmanın gelecekteki odun arz açığının kapatılmasındaki katkısının zamanla daha da önemli olacağı değerlendirilmektedir.

Program dönemi, 45.001.194.000 TL kaynak ayrılmış olup, öngörülen performansın gerçekleştirilmesi yönünde planlanan faaliyet ve/veya projelere olumsuz yönde etki eden gelişmeler yıl içerisinde değerlendirilerek gerekli tedbirler alınacak, performans sonuçları kurumun paydaşları başta olmak üzere ilgili taraflarla paylaşılacaktır.

Genel Müdürlüğümüzün alacağı önemli kararlara ve atacağı adımlara ışık tutacak olan 2023 Yılı Performans Programını kamuoyunun bilgisine sunarım.

Bekir KARACABEY
Genel Müdür



İÇİNDEKİLER

BAKAN SUNUŞU	3
GENEL MÜDÜR SUNUŞU	4
İÇİNDEKİLER	6
GENEL BİLGİLER.....	8
A. Yetki, Görev ve Sorumluluklar	8
B. Teşkilat Yapısı.....	9
C. Fiziksel Kaynaklar	10
D. Bilgi ve Teknolojik Kaynaklar.....	11
E. İnsan Kaynakları	11
F. Faaliyet Alanları, Sunulan Ürün ve Hizmetler	12
PERFORMANS BİLGİLERİ.....	17
G. Temel Politika ve Öncelikler	17
H. Amaç ve Hedefler	18
İ. Orman Genel Müdürlüğü Performans Bilgisi	21
J. Faaliyet Maliyetleri Tablosu.....	32
K. Faaliyetler Düzeyinde Performans Programı Maliyeti	52
L. Ekonomik Sınıflandırma Düzeyinde Orman Genel Müdürlüğü Performans Programı Maliyeti	53
M. Faaliyetlerden Sorumlu Harcama Birimleri	54
N. Performans Göstergelerinin İzlenmesinden Sorumlu Birimler	55

MİSYONUMUZ

Orman ve orman kaynaklarını korumak, doğaya yakın bir anlayışla geliştirmek, ekosistem bütünlüğü içinde sürdürülebilir ve topluma çok yönlü faydalar sağlayacak şekilde yönetmek

VİZYONUMUZ

Sürdürülebilir orman yönetimi uygulamalarında öncü kurum olmak

TEMEL İLKE VE DEĞERLERİMİZ

Sürdürülebilirlik

Doğaya, çevreye ve insana duyarlılık

Tarafsızlık

Güvenilirlik

Şeffaflık ve hesap verebilirlik

Katılımcılık

Paydaş memnuniyeti

Yerel ve küresel sorumluluk

Verimlilik

Bilimsellik

GENEL BİLGİLER

A. Yetki, Görev ve Sorumluluklar

Orman Genel Müdürlüğünün kurulması, teşkilat, görev ve yetkilerine ait esas ve usuller, “Bakanlıklara Bağlı, İlgili, İlişkili Kurum ve Kuruluşlar İle Diğer Kurum ve Kuruluşların Teşkilatı Hakkında Cumhurbaşkanlığı Kararnamesi” ile düzenlenmiş, ilgili Kararnamenin 334. maddesinde Orman Genel Müdürlüğünün görevleri;

- Orman kaynaklarını; ekolojik, ekonomik ve sosyo-kültürel faydalarını dikkate alarak, bitki ve hayvan varlığı ile birlikte, ekosistem bütünlüğü içinde idare etmek, katılımcı ve çok amaçlı şekilde planlamak, usulsüz müdahalelere, tabii afetlere, yangınlara karşı korumak, muhtelif zararlıları ile mücadele etmek ve ettirmek, ormancılık karantina hizmetlerini yürütmek, geliştirmek, orman alanlarını ve ormanlara ilişkin hizmetleri artırmak, ormanları imar ve islah etmek, silvikültürel bakımını ve gençleştirilmesini sağlamak.
- Ormanların mülkiyeti ile ilgili iş ve işlemlerini, kadastrasını, izin ve irtifak işlerini yürütmek.
- Orman ürün ve hizmetlerinin sürekliliğini güvence altına alarak ormanları teknik, sosyo-kültürel, ekolojik ve ekonomik icaplara göre işletmek, orman ürünlerinin üretim, taşıma, depolama iş ve işlemlerini yapmak ve yaptırmak, bu ürünleri yurt içinde ve yurt dışında pazarlamak.
- Mesire yerleri, kent ormanları, araştırma ormanları, ağaç parkı (arboretum) sahaları, orman içi biyoçeşitlilik koruma alanları, model orman, muhafaza ormanı alanlarının ayrılması, korunması, işletilmesini ve işlettirilmesini sağlamak.
- Orman sınırları içinde veya orman sınırları dışında her türlü arazide; ağaçlandırma, erozyon kontrolü, ormanla ilgili mera islahı, çölleşme ile mücadele, sel ve çığ kontrolü çalışmalarını yürütmek, entegre havza projeleri yapmak ve uygulamak.
- Orman ağaç, ağaççık ve florasına ait bitki türlerinin tohum ve fidanlarını üretmek, ürettirmek, aşılama faaliyetlerini yapmak, devamlı veya geçici fidanlık kurmak, işletmek, gerektiğinde kapatmak.
- Gerçek ve tüzel kişilerin özel ağaçlandırma, imar-ihya, erozyon kontrolü çalışmaları ile fidanlık tesis etmesi, işletmesi ve pazarlamasını desteklemek.
- Orman ekosistemlerinin sunduğu ürün ve hizmetlerden azami seviyede istifade edilmesini sağlamak üzere döner sermaye işletmeleri ve gerekli diğer birimleri kurmak ve işletmek, gerektiğinde kapatmak, her türlü malzeme, arsa, arazi, bina, tesis, tesisat satın almak veya kiralamak, gerektiğinde takas yapmak; bunların bakım ve onarımlarını yapmak, yaptırmak, hizmetlerin gerektirdiği makineler ile hizmet vasıtalarını sağlamak, bakım ve revizyonlarını yapmak, yaptırmak, ormanlarda gerekli her türlü altyapı çalışmasını yapmak, ormancılık faaliyetleri için gerekli yolların etüt projelerini yapmak, bakım ve onarım işlerini yapmak veya yaptırmak.
- Hizmetin gerektirdiği her türlü hizmet öncesi ve hizmet içi eğitim yapmak ve yaptırmak, Genel Müdürlüğün çalışma alanına giren hizmetlere ilişkin olarak, yerel, ulusal ve küresel seviyede görev yapacak enstitüler, müdürlükler, araştırma birimleri, eğitim merkezleri ve sosyal tesisler kurmak ve işletmek.
- Hizmetleri ile ilgili her türlü araştırma ve geliştirme, envanter, basım, yayım ve tanıtma işleri ile projeleri yapmak veya yaptırmak ve bunların sonuçlarını yurt içinde ve yurt dışında pazarlamak.
- Orman ürün ve hizmetlerinin kullanımını yaygınlaştırmaya yönelik çalışmalar yapmak, her türlü orman ürünü üreten, işleyen, pazarlayan, ithalat ve ihracatını yapan özel sektör, sivil toplum kuruluşları ve üniversiteler ile yakın iş birliği içinde çalışmak, yurt içinde ve yurt dışında danışmanlık yapmak, projeler uygulamak, ormanlar ve ormancılıkla ilgili olarak kamuoyunu bilinçlendirici her türlü faaliyette bulunmak.
- **(Ek: RG-19/6/2019-30806-CK-39/4 md.)** Ormancılık faaliyetlerinin geniş kitlelere yayılmasını sağlamak ve orman yangınlarının önlenmesi ile ilgili kamuoyunun bilinçlendirilmesi amacıyla orman gençlik ve spor kulüplerine, ait olduğu yılı başındaki döner sermaye bütçesinin binde ikisini geçmemek üzere transfer niteliğinde yardım sağlamak.
- Orman bütünlüğünü sağlamak amacıyla gerçek ve tüzel kişilerin mülkiyetinde bulunan taşınmazların orman rejimine alınması için kamulaştırma, kamu kurum ve kuruluşlarının mülkiyetinde bulunan taşınmazların devir ve gerektiğinde takas işlemlerini yapmak, Devlet ormanları içinde ve bitişiğinde oturan köylüleri ayni ve nakdi yardım kaynaklarıyla desteklemek, orman-halk ilişkilerini geliştirmek ve bu konuda her türlü tedbiri almak.
- Görev alanına giren konularda teknik ve idari esasları belirlemek, çalışma konularına ilişkin laboratuvarlar kurmak ve kurdurmak, iş tarifleri ve birim zaman analizlerini yapmak, yaptırmak ve birim fiyatlarını tespit etmek.
- Genel Müdürlüğün görev, hizmet ve faaliyetleri ile ilgili olarak, diğer kamu kurum ve kuruluşlarınca uyulacak esasları belirlemek, koordinasyonu sağlamak.
- Mevzuatla verilen diğer görev ve hizmetleri yapmak.

şeklinde sıralanmıştır.

B. Teşkilat Yapısı

Orman Genel Müdürlüğü'nün merkez teşkilatı, hizmet birimlerinden oluşmaktadır. Merkezde; Teftiş Kurulu Başkanlığı, Hukuk Müşavirliği, İç Denetim Birimi Başkanlığı ile 19 daire başkanlığı ve bu daire başkanlıklarına bağlı toplam 118 şube müdürlüğü bulunmaktadır.

Taşra teşkilatı ise 30 Orman Bölge Müdürlüğü ile doğrudan merkeze bağlı; 9'u genel ormancılık konularında ve bölgesel düzeyde, 3'ü de konu bazında ve ülke genelinde faaliyetlerini sürdürmekte olan 12 Araştırma Enstitüsü Müdürlüğünden oluşmaktadır.

ORMAN BÖLGE MÜDÜRLÜKLERİ

01 ADANA	07 BALIKESİR	13 ESKİŞEHİR	19 KASTAMONU	25 KONYA
02 SAKARYA	08 BOLU	14 GİRESUN	20 MERSİN	26 KAYSERİ
03 AMASYA	09 BURSA	15 İSPARTA	21 MUĞLA	27 ŞANLIURFA
04 ANKARA	10 DENİZLİ	16 İSTANBUL	22 TRABZON	28 ÇANAKKALE
05 ANTALYA	11 ELAZIĞ	17 İZMİR	23 ZONGULDAK	29 SİNOP
06 ARTVİN	12 ERZURUM	18 KAHRAMANMARAŞ	24 KÜTAHYA	30 HATAY

ORMANCILIK ARAŞTIRMA ENSTİTÜSÜ MÜDÜRLÜKLERİ

Konu Bazında ve Ülke Genelinde Faaliyet Gösteren Araştırma Enstitüsü Müdürlükleri

01 Kavak ve Hızlı Gelişen Orman Ağaçları Araştırma Enstitüsü Müdürlüğü	İZMİR/KOCAELİ
02 Orman Ağaçları ve Tohumları İslah Araştırma Enstitüsü Müdürlüğü	ANKARA
03 Orman Toprak ve Ekoloji Araştırmaları Enstitüsü Müdürlüğü	ESKİŞEHİR

Genel Ormancılık Konularında ve Bölgesel Düzeyde Faaliyet Gösteren Araştırma Enstitüsü Müdürlükleri

01 Batı Akdeniz Ormancılık Araştırma Enstitüsü Müdürlüğü	ANTALYA
02 Batı Karadeniz Ormancılık Araştırma Enstitüsü Müdürlüğü	BOLU
03 Doğu Akdeniz Ormancılık Araştırma Enstitüsü Müdürlüğü	TARSUS/MERSİN
04 Doğu Anadolu Ormancılık Araştırma Enstitüsü Müdürlüğü	ERZURUM
05 Doğu Karadeniz Ormancılık Araştırma Enstitüsü Müdürlüğü	TRABZON
06 Ege Ormancılık Araştırma Enstitüsü Müdürlüğü	URLA/İZMİR
07 Güneydoğu Anadolu Ormancılık Araştırma Enstitüsü Müdürlüğü	ELAZIĞ
08 İç Anadolu Ormancılık Araştırma Enstitüsü Müdürlüğü	ANKARA
09 Marmara Ormancılık Araştırma Enstitüsü Müdürlüğü	İSTANBUL

Şekil 1: Teşkilat Yapısı, 2022

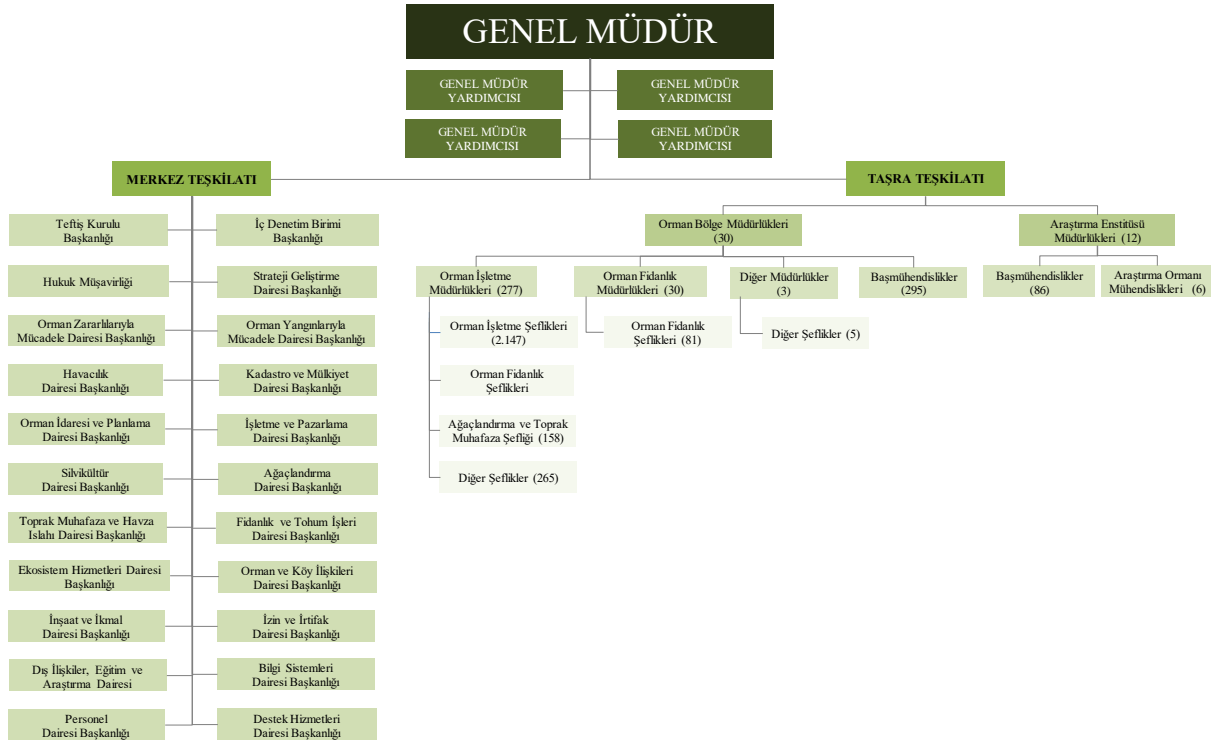

C. Fiziksel Kaynaklar

Genel Müdürlük merkez birimleri, “Ankara İli Yenimahalle İlçesi, Söğütözü Mevkii 7638 ada 27 parselde bulunan Orman Genel Müdürlüğü yerleşkesinde faaliyet göstermektedir. Toplam 73.463 m² kapalı alana sahip yerleşkede; 4 adet seminer ve 1 adet konferans salonu, toplantı salonları, çalışma ofisleri, yangın harekât merkezi, kreş, misafirhane, kapalı spor salonu, sosyal tesisler, personel yemekhanesi, 524 araçlık kapalı ve 180 araçlık açık otopark, arşiv, depo ve ibadethane bulunmaktadır.

Makine parkında; 2.369 adet hizmet vasıtası, 4.575 adet iş ve koruma makinesi ve 1.622 adet üretim makinesi olmak üzere 8.566 adet araç ve makine bulunmakta, mevcut araçların %28’ini hizmet vasıtaları, %53’ünü iş ve koruma makineleri, %19’unu ise üretim makineleri oluşturmaktadır.

Tablo 1: Araç ve Makine Parkı Envanter Bilgileri, (2022 Yıl Sonu)

	Özel Bütçe	Döner Sermaye	Toplam
	Adet	Adet	Adet
Hizmet Vasıtaları	2.360	9	2.369
İş ve Koruma Makineleri	4.063	512	4.575
Üretim Makineleri	1.266	356	1.622

Bakım-onarım ve işletim masrafları dikkate alındığında ekonomik ömrünü doldurmuş araç ve makinelerin belirlenecek program dahilinde yenilenmesi gerekmektedir.

D. Bilgi ve Teknolojik Kaynaklar

Orman Genel Müdürlüğünün iş ve işlemlerinin elektronik ortamda gerçekleştirilmesini sağlayacak olan Orman Bilgi Sistemi (ORBİS) Projesi, 2011-2016 yılları arasında yapılan çalışmalar sonucunda 4 ana proje;

Orman Envanteri Yönetim Bilgi Sistemi,
Ağ Alt Yapısı Geliştirme Projesi,
Kurumsal Hizmet Envanterinin Yönetimi ve Yaygınlaştırma,
Kurumsal Kaynak Planlama

ve alt bileşenleri halinde faaliyete geçirilmiştir.¹

Tablo 2: Ağ Alt Yapısı ve Sistem Odasına İlişkin Bilgiler

Birim Adı	Ağ Alt Yapısı ve Sistem Odası		Ağ Anahtarı (Switch)	Güvenlik Duvarı
	Birim Adedi	Kapsam	Birim Adedi	Birim Adedi
Orman Genel Müdürlüğü Merkez	1	1.250 Modül	216	2
Orman Bölge Müdürlükleri	30	10.890 Modül	291	
Ormanlık Araştırma Enstitü Müdürlükleri	7	329 Modül	8	
Orman İşletme Müdürlükleri	254	10.570 Modül	360	
Orman Fidanlık Müdürlükleri	23	233 Modül	24	

Tablo 3: Donanım ve Çevre Birimleri Envanter Bilgileri, (2022 Temmuz)

Donanım	Adet	Sunucu Adı	Adedi	Mevcut Storage Kapasitesi	Kapasite (TB)
Dizüstü Bilgisayar	6.065	Fiziksel Sunucu	20	Genel Kapasite	3.000
Masaüstü Bilgisayar	16.330	Sanal Sunucu	350		
Tablet	3.541				
Fotokopi Makinası	501				
Yazıcı	7.890				

E. İnsan Kaynakları

Orman Genel Müdürlüğü merkez ve taşra birimlerinde istihdam edilen memur ve sözleşmeli personel ile sürekli ve geçici işçi personel sayısı 44.198'dir.

Tablo 4: Personel Statü ve Sayıları, (2022 Temmuz)

	Memur	Sözleşmeli	Sürekli İşçi	Geçici İşçi	TOPLAM
2018	16.494	816	10.667	8.129	36.106
2019	15.908	786	9.385	7.975	34.054
2020	15.334	5.564	9.089	8.197	38.184
2021	14.870	5.549	8.721	8.147	37.287
2022	14.255	7.294	7.896	14.753	44.198

¹ Orman Genel Müdürlüğünün mülkiyetinde, kullanımında veya yönetiminde olan taşınmazlar "Kamu İdarelerine Ait Taşınmazların Kaydına İlişkin Yönetmelik" ve "Orman Genel Müdürlüğü Mülkiyetinde, Yönetiminde veya Kullanımında Bulunan Taşınmazların Kayıt Altına Alınması Uygulama Talimatı" çerçevesinde taşınmaz ve muhasebe kayıtlarına alınmıştır. Ayrıca, taşınmaz envanteri Orman Bilgi Sistemi (ORBİS) taşınmaz modülü ile birlikte bilgisayar ortamında da tutulmakta olup, ihtiyaç fazlası olarak tespit edilerek kiraya verilen taşınmazlardan 2022 yılında toplam 48.115.105 TL gelir elde edilmiştir.

Ayrıca 6831 sayılı Orman Kanunu'nun 17'nci maddesinin 1 inci fıkrası ve Devlet Ormanlarındaki Yayla Alanlarının Tespiti ve İdaresi Hakkında Yönetmelik gereği, bugüne kadar 20 Orman Bölge Müdürlüğünde toplam 10.011 hektar alana sahip 384 adet yayla alanı ilan edilmiştir. 384 adet yayla alanı üzerinde bulunan, 15.000 adet bina ve tesis sabit kıymete alınmış, 12.708 adet bina ve tesis kullanıcılarına kiraya verilmiş olup, 2022 yılında 8.318.580 TL gelir elde edilmiştir.

¹ Toplam 73.463 m² kapalı alana sahip yerleşkede; 4 adet seminer ve 1 adet konferans salonu, toplantı salonları, çalışma ofisleri, yangın harekât merkezi, kreş, misafirhane, kapalı spor salonu, sosyal tesisler, personel yemekhanesi, 524 araçlık kapalı ve 180 araçlık açık otopark, arşiv, depo ve ibadethane bulunmaktadır.

F. Faaliyet Alanları, Sunulan Ürün ve Hizmetler

Ülkemiz orman varlığı 23.245.000 hektar ile ülke yüzölçümünün yaklaşık % 29,8'sini kaplamaktadır. Bu alan içerisinde normal kapalı orman alanı 13.707.843 hektar ile toplam ormanlık alanının %58,98'sini, boşluklu kapalı orman alanı ise 9.537.157 hektar ile toplam ormanlık alanının %41,02'sini oluşturmaktadır.

Tablo 5: Orman Alanlarının Farklı Envanter Yıllarına Göre Durumu

Envanter Yılı	Orman Formu	Normal Orman		Boşluklu Kapalı Orman		Toplam	
		Hektar	Yüzde	Hektar	Yüzde	Hektar	Yüzde
1973	Koru	6.176.899	30,58	4.757.708	23,55	10.934.607	54,13
	Baltalık	2.679.558	13,27	6.585.131	32,60	9.264.689	45,87
	Toplam	8.856.457	43,85	11.342.839	56,15	20.199.296	100,00
2015	Koru	11.919.061	53,35	7.700.657	34,47	19.619.718	87,81
	Baltalık	785.087	3,51	1.938.130	8,67	2.723.217	12,19
	Toplam	12.704.148	56,86	9.638.787	43,14	22.342.935	100,00
2020	Koru	12.914.800	56,31	8.741.566	38,12	21.656.366	94,43
	Baltalık	349.629	1,53	927.005	4,04	1.276.634	5,57
	Toplam	13.264.429	57,84	9.668.571	42,16	22.933.000	100,0
2021	Koru	13.150.371	56,91	8.682.995	37,57	21.833.366	94,48
	Baltalık	349.629	1,51	927.005	4,01	1.276.634	5,52
	Toplam	13.500.000	58,42	9.610.000	41,58	23.110.000	100,00

Ormanların %94,48'i koru, %5,52'i baltalık olarak işletilmekte olup, toplam ağaç serveti yaklaşık 1,72 milyar m³, ormanların odun hammaddesi verim gücünün bir göstergesi olan artım ise 47,6 milyon m³ düzeyindedir.

Tablo 6: Orman Alanlarının Farklı Envanter Yıllarına Göre Servet Durumu

Envanter Yılı	Orman Formu	Normal Orman		Boşluklu Kapalı Orman		Toplam	
		Metreküp	Yüzde	Metreküp	Yüzde	Metreküp	Yüzde
1973	Koru	758.732.197	81,10	54.349.847	5,81	813.082.044	86,91
	Baltalık	88.300.818	9,44	34.129.288	3,65	122.430.106	13,09
	Toplam	847.033.015	90,54	88.479.135	9,46	935.512.150	100,00
2015	Koru	1.506.131.410	93,45	59.996.731	3,72	1.566.128.141	97,17
	Baltalık	33.692.118	2,09	11.953.934	0,74	45.646.052	2,83
	Toplam	1.539.823.528	95,54	71.950.665	4,46	1.611.774.193	100,00
2020	Koru	1.614.281.635	95,12	64.037.202	3,77	1.678.318.837	98,90
	Baltalık	14.013.759	0,83	4.722.404	0,28	18.736.163	1,10
	Toplam	1.628.295.394	95,95	68.759.606	4,05	1.697.055.000	100,00
2021	Koru	1.639.226.909	95,21	63.731.928	3,70	1.702.958.837	98,91
	Baltalık	14.013.759	0,81	4.722.404	0,28	18.736.163	1,09
	Toplam	1.653.240.668	96,02	68.454.332	3,98	1.721.695.000	100,00

Ormancılık uygulamaları, sadece alan ve servet düzeylerini değiştirmekle kalmayıp ormanları oluşturan ağaçların yaş bileşenlerini ve dolayısıyla artımı da etkilemektedir.

Tablo 7: Orman Alanlarının Farklı Envanter Yıllarına Göre Yıllık Cari Artımı

Envanter Yılı	Orman Formu	Normal Orman		Boşluklu Kapalı Orman		Toplam	
		Metreküp	Yüzde	Metreküp	Yüzde	Metreküp	Yüzde
1973	Koru	20.791.672	74,09	1.343.744	4,79	22.135.416	78,88
	Baltalık	4.813.197	17,15	1.114.592	3,97	5.927.789	21,12
	Toplam	25.604.869	91,24	2.458.336	8,76	28.063.205	100,00
2015	Koru	42.322.876	92,20	1.484.455	3,23	43.807.331	95,43
	Baltalık	1.511.561	3,29	585.191	1,27	2.096.752	4,57
	Toplam	43.834.437	95,49	2.069.646	4,51	45.904.083	100,00
2020	Koru	44.647.096	94,19	1.713.498	3,62	46.360.594	97,81
	Baltalık	762.981	1,61	276.425	0,58	1.039.406	2,19
	Toplam	45.410.077	95,80	1.989.923	4,20	47.400.000	100,00
2021	Koru	44.863.388	94,25	1.697.207	3,57	45.560.595	97,82
	Baltalık	762.981	1,60	276.424	0,58	1.039.405	2,18
	Toplam	45.626.369	95,85	1.973.631	4,15	47.600.000	100,00

Tablo 8: Orman Formları ve Ağaç Türü Gruplarına Dağılımı, 2021

Orman Formu	Ağaç Türü Grubu	Birim	Normal	Boşluklu Kapalı	Toplam
			13.500.000	9.610.000	23.110.000
Aynı Yaşlı	İbrelî	Hektar	7.921.431	5.760.998	13.682.429
	Yapraklı	Hektar	5.280.953	3.840.665	9.121.618
Değişik Yaşlı	İbrelî	Hektar	230.808	4.585	235.393
	Yapraklı	Hektar	66.808	3.752	70.560

Ormanlık alanın %40'ı meşe, kayın, kızılâğaç, kestane, gürgen gibi geniş yapraklı ağaç türlerinden, %60'ı ise kızılçam, karaçam, sarıçam, köknar, ladin, sedir gibi iğne yapraklı ağaç türlerinden oluşmaktadır.

Ormanların ve Orman Kaynaklarının Korunması

Orman ve orman kaynaklarının; yangınlara, biyotik ve abiyotik zararlılara karşı korunması, orman-halk ilişkilerinin düzenlenmesi ve kamuoyunun ormancılık ve orman kaynaklarının yönetimi konusunda bilgilendirilmesi, ormancılığımızın temel faaliyeti grubunu oluşturmaktadır.

Ormanların Yangınlara Karşı Korunması

Coğrafi konumu itibarıyla Akdeniz iklim kuşağında yer alan ülkemizde ormanlarımızın büyük bir bölümü yangın tehdidi altında bulunmakta olup, toplam ormanlık alanın %60'ını birinci ve ikinci derece yangına hassas alanlar oluşturmaktadır. Bu sebepten orman yangınları ülkemiz ormancılığının öncelikli konuları arasında yer almaktadır.

Orman Zararlıları ve Hastalıklarıyla Mücadele

Ülkemiz ormanlarında, böcek, mantar ve diğer canlıların meydana getirdikleri zararlar içerisinde, böcek zararları önemli yer tutmaktadır. Bu bakımdan orman zararlıları ile mücadele çalışmalarında, böceklerle mücadele ön plana çıkmakta olup, küresel ısınma ve iklim değişikliğine bağlı olarak, orman zararlıları ile mücadelede biyolojik mücadele yöntemi öncelikle kullanılmaktadır.²

² 31 ilde 54 adet laboratuvarın 44'ünde sadece yırtıcı böcek üretimi, 2'sinde ise kestane dal kanserine karşı faydalı virüs üretimi yapılmaktadır.

Orman Suçlarıyla Mücadele ve Otlatmanın Düzenlenmesi

Orman suçlarının yoğun olduğu alanların belirlenerek hassas alanlarda koruma ekiplerinin oluşturulması, ekiplere araç ve orman muhafaza memuru takviye edilmesi suretiyle koruma önlemlerinin etkinleştirilmesi, orman alanlarında kaçak yapı ve tesislerin yıktırılması, köy tüzel kişilikleri ile iş birliği ve protokoller yapılarak hem civardaki ormanların korunması, hem de burada yaşayan köylülere kaynak aktarımı yapılarak ormanlara halkın sahip çıkmasının sağlanması yönündeki çalışmalar aralıksız sürdürülmektedir.³

Orman Ekosisteminin Sağlığının İzlenmesi

Sürdürülebilir doğal kaynak yönetiminde orman ekosistemlerinin izlenmesi maksadıyla 1985 yılında Avrupa’da “Hava Kirliliğinin Etkilerinin İzlenmesi ve Değerlendirilmesi Uluslararası İş birliği Programı” (ICP Forests) kapsamında daimi gözlem alanları (Seviye I ve Seviye II) oluşturulmuştur. 2007 yılından itibaren ülkemiz ormanlarının hava kirliliği ve iklim değişikliği etkilerine karşı sağlığında meydana gelecek olumsuzlukların belirlenmesi amacıyla “Orman Ekosistemlerinin İzlenmesi Programı” uygulamaya aktarılmıştır.

Orman Sınırlarının Tespiti ve İzinler

Ormanların sınırlarının belirlenmesi, yapılmış olan orman tahdit veya kadastro işlemlerinin çıkan yeni yasalara göre araziye uygulanmasına yönelik yapılan aplikasyon işleri, 1744 sayılı Kanun kapsamındaki 2 nci madde uygulamaları ve 3302 sayılı Kanun kapsamında yapılan 2/B madde uygulamaları ile sınırları kesinleşen yerlerin tapuya tescil ettirilmesi iş/işlemleri hazırlanan program çerçevesinde yürütülmektedir.⁴ Ayrıca, orman sayılan alanlarda 6831 Sayılı Orman Kanunu’nun 16, 17, 18 ve 57 inci maddesine göre izin iş ve işlemleri yürütülmekte olup, 2634 sayılı Turizmi Teşvik Kanunu’nun 8 inci maddesi gereğince turizm maksatlı kullanılmak üzere Kültür ve Turizm Bakanlığına tahsis işlemi yapılmaktadır.

Orman Köylülerinin Kalkındırılması ve Desteklenmesi

Orman köylülerinin desteklenmesi faaliyet grubunun ana unsurunu, orman köylülerine ferdi ve bu köylülerin kendi aralarında kurdukları kooperatiflere verilen kooperatif kredileri teşkil etmektedir. Sağlanan kredilerle alternatif işletme modelleri ve projeler geliştirilerek, orman köylüsü ekonomik ve sosyal yönden desteklenmektedir.

Orman Halk İlişkilerinin Düzenlenmesi ve Kamuoyunun Bilinçlendirilmesi

Sunulan ürün ve hizmetler ile sağlanan sonuçlar konusunda paydaşlar bilgilendirilmekte olup; bu kapsamda fuar, sempozyum ve toplantı gibi etkinlikler düzenlenmekte, hazırlanan dergi, kitap, broşür ve afiş gibi yazılı materyaller paydaşların bilgisine sunulmaktadır. Ayrıca; belgesel, tanıtım, kamu spotu ve reklam filmleri hazırlanmakta, iletişim araçlarındaki değişim yakından takip edilmektedir.

Ormanların Geliştirilmesi ve Genişletilmesi

Mevcut ormanların geliştirilmesi ve verimliliğinin artırılması ile uygun arazilerde yeni ormanlar kurularak orman alanlarının genişletilmesi ormancılığımızın ikinci temel faaliyet grubunu oluşturmaktadır.

³ 6831 sayılı Orman Kanunu’nun 19’uncu maddesinde yapılan düzenleme kapsamında hazırlanan “Ormanlarda ve Orman İçinde Bulunan Otlak, Yaylak ve Kışlaklarda Hayvan Otlatılmasına İlişkin Usul ve Esaslar Hakkında Yönetmelik” 11 Temmuz 2012 tarih ve 28350 sayılı Resmi Gazetede yayımlanarak yürürlüğe girmiştir. Yönetmelik çerçevesinde, otlatmanın düzenlenmesi ve kontrol edilmesi için otlatma planları yapılmıştır. Bu planlar doğrultusunda ülkemiz ormanlık alanlarının %53’ünde izinli olarak otlatma yapılabilirliktedir.

⁴ Orman kadastro çalışmaları ile arazi kadastro çalışmalarının ayrı ayrı yürütülmüş olmasından kaynaklanan teknik ve hukuki problemler nedeniyle 3402 sayılı Kadaströ Kanunu’nda düzenlemeye gidilmiş; çalışmalar tek çatı altında toplanmış ve eş zamanlı yapılmaya başlanmıştır.

Orman Bakım, Gençleştirme ve Rehabilitasyon

Orman bakım tedbirleri, meşcere gelişme çağına göre birbirinden farklı teknik müdahaleleri gerektiren silvikültürel uygulamalardır. Uygulamaların temel amacı, ormanlarda en az masrafla mevcut ekolojik şartların mümkün kıldığı ekonomik, ekolojik ve sosyal fonksiyonların en yüksek kalite ve kantitede, toplumun ihtiyaçlarını devamlı olarak karşılayacak şekilde üretilmesini sağlamak ve bu fonksiyonların en iyi şekilde yerine getirebilecek nitelikte dış etkilere dayanıklı ormanlar meydana getirmektir.

Ağaçlandırma

Ülkemiz orman varlığının artırılması ve orman endüstrisinin ihtiyaç duyduğu odun hammaddesinin karşılanması, kırsal nüfusun gelir kaynaklarının çeşitlendirilmesi ve ülke ekonomisine katkı sağlanması amacıyla yürütülen çalışmalar, hazırlanan eylem planları ve program çerçevesinde sonuçlandırılmaktadır. Özel ağaçlandırma çalışmalarında ise, özel ve tüzel kişiliklere hibe ve kredi desteği sağlanmaktadır.

Fidan ve Tohum Üretimi

Başta karaçam, sarıçam, kızılçam ve fıstıkçamı vb. türler olmak üzere ibreli ve yapraklı orman ağacı türleri ile süs bitkilerinden oluşan değişik türlerde fidan üretimi yapılmakta olup, ihtiyaç duyulan tohumlar, üstün vasıflı ağaçlardan oluşan tohum meşcereleri ve tohum bahçelerinde temin edilmektedir.

Toprak Kaynaklarının Korunması, Geliştirilmesi ve Etkin Kullanımı

Erozyon kontrolü, mera ıslahı, çölleşme ile mücadele, sel ve çığ kontrol çalışmaları hazırlanan program ve projeler çerçevesinde sonuçlandırılmakta, entegre havza ıslah projeleri kapsamında yürütülen erozyonla mücadele ve sel/çığ/heyelan kontrol ve mera ıslah çalışmaları da faaliyet kapsamında yer almaktadır.

Ormanların İşletilmesi

Ormanların ekonomik, ekolojik, sosyal ve kültürel fonksiyonlarının bir ekosistem bütünlüğü içerisinde ele alınması ve ormanların sürdürülebilir orman yönetimi ilkelerine göre yönetilmesi ormancılığımızın bir diğer faaliyet grubunu faaliyet grubunu oluşturmaktadır.

Ormanların Planlanması

6831 sayılı Orman Kanunu'na göre bütün ormanlar, amenajman planlarına göre yönetilmekte ve işletilmektedir. Ormanların amenajman planlarının yapılarak veya yaptırılarak, uygulama sürecinin takip ve kontrol edilmesi, ayrıca ormancılık hizmetlerinin gerektirdiği envanter verilerinin hazırlanması öncelikli faaliyet alanları içerisinde yer almaktadır.

Oduna Dayalı Orman Ürünlerinin Üretimi ve Pazarlanması

Orman alanlarında gerçekleştirilen ormancılık faaliyetleri sonucu tomruk, tel direği, maden direği, sanayi odunu, kâğıtlık odun, lif-yonga odunu, sırtık, çubuk ve yakacak odun gibi orman ürünleri elde edilmekte ve bu ürünler; inşaat, mobilya, maden, lif ve yonga levha, kâğıt sektörleri ile ahşaba dayalı diğer sektörlerde kullanılmaktadır. Ormancılıkta üretim ve pazarlama süreci ekonomik bir faaliyet olduğundan bu çalışmaların ekonomik kurallara uygun serbest pazar ekonomisi içerisinde sürdürülmesi büyük önem taşımaktadır.

Odun Dışı Orman Ürünlerinin Üretimi ve Pazarlanması

Zengin bir biyolojik çeşitliliğe sahip olan ormanlarımız, odun dışı orman ürünleri bakımından da önemli bir potansiyele sahiptir. Odun dışı orman ürünlerinin sürdürülebilir şekilde üretilmesini sağlamak ve orman alanlarında biyolojik çeşitliliği korumak amacıyla gerekli çalışmalar yürütülmekte, bu kapsamda hazırlanan eylem planları uygulanmaktadır.

Ormancılık Alt Yapısının Güçlendirilmesi

Orman yolları; koruma, üretim, bakım gibi birçok ormancılık faaliyetinin gerçekleştirilebilmesine hizmet sağlamakta olup, yeni orman yollarının yapılması, yapılan orman yollarının ulaşım elverişli tutulabilmesi için ihtiyaç duyulan üst yapı ve sanat yapılarının yapımı, bakım-onarımı ile standart dışı orman yollarının standart hale getirilebilmesi amacıyla gerçekleştirilen çalışmalar her yıl hazırlanan programlar çerçevesinde yürütülmektedir.

Diğer Ürün ve Hizmetler

Su üretimi ve suyun kalitesinin artırılmasına ilişkin çalışmalar ile ormanlardaki biokütle ve karbon depolanmasına ilişkin işlevler ve oksijen üretimi önemli başlıklar olarak yer almaktadır. Ayrıca, ekoturizmin yaygınlaştırılmasına yönelik planlama çalışmaları ile rekreasyon alanlarının belirlenmesi, planlanması, alt ve üst yapı tesislerinin tamamlanarak halkın kullanımına hazır hale getirilmesi çalışmaları da faaliyet unsurları arasında yer almaktadır.

PERFORMANS BİLGİLERİ

G. Temel Politika ve Öncelikler

Ormanlık ve orman kaynaklarının yönetimi ile ilgili temel politika, öncelikler ile hedefler; uygulama süreci devam eden kalkınma plan ve programlarında aşağıda özetlendiği şekilde yer almıştır.

On Birinci Kalkınma Planı ⁵

Politikalar	Tedbirler
415. Sürdürülebilir orman yönetimiyle ormanların ekonomiyeye katkısı artırılabacaktır.	415.1. Ulusal Orman Envanteri çalışması tamamlanacaktır. 415.2. Ormanlıkta hastalık ve zararlılar ile yangınlarla mücadeleyle yönelik kapasite güçlendirilecektir. 415.3. Orman köylülerinin belirli programlar dâhilinde desteklenmesine devam edilecek, ormanlıkta kaliteli üretimin ve işgücü verimliliğinin artırılmasını teminen eğitim faaliyetleri ile profesyonelleşme artırılabacaktır 415.4. Odun hammadde ihtiyacının karşılanmasına yönelik olarak hızlı gelişen türlerle endüstriyel plantasyonların kurulmasına imkân verilecektir 415.5. Ahşap kullanımının yaygınlaştırılması ve standartlarının belirlenmesi sağlanacaktır.

Orta Vadeli Program ⁶

Politika ve Tedbirler

Karbon emisyonunun azaltılmasına yönelik orman varlığının artırılmasına, yeni yutak alanların oluşturulmasına devam edilecek, fidan ve tohum üretim ve ihracat kapasitesinin artırılmasına yönelik yatırımlar sürdürülecektir.
Ormanların korunması ve yangınlarla mücadele amacıyla kara ve hava taşıt filosunun artırılmasına devam edilecektir.

2023 Yılı Cumhurbaşkanlığı Yıllık Programı ⁷

Politikalar	Tedbirler	Faaliyetler		
415. Sürdürülebilir orman yönetimiyle ormanların ekonomiyeye katkısı artırılabacaktır.	415.4. Odun hammadde ihtiyacının karşılanmasına yönelik olarak hızlı gelişen türlerle endüstriyel plantasyonların kurulmasına imkân verilecektir 415.5. Ahşap kullanımının yaygınlaştırılması ve standartlarının belirlenmesi sağlanacaktır.	10 bin hektar alanda endüstriyel plantasyon, 50 bin hektar alanda bakım ve 160 bin hektar alanda etüt proje çalışması yapılacaktır. Ahşap kullanımının yaygınlaştırılması kapsamında mukavemet testleri tamamlanacaktır.		
Hedefler		2021	2022	2023
Mera Islah ve Amenajman Alanı, Kümülatif	Bin hektar	1.401	1.500	1.600
Orman Alanlarının Ülke Yüzölçümüne Oranı	Yüzde	29,6	29,8	30,00

⁵ On Birinci Kalkınma Planı, Türkiye Büyük Millet Meclisi Genel Kurulunun 18.07.2019 tarihli 105'inci Birleşiminde onaylanmış; 23 Temmuz 2019 tarih ve 30840 Sayılı (Mükerrer) Resmî Gazetede yayımlanmıştır.

⁶ Orta Vadeli Programın (2023-2025) Onaylanması Hakkında Karar (Karar Sayısı:6003), 4 Eylül 2022 tarihli ve 31943 mükerrer sayılı Resmî Gazetede yayımlanmıştır.

⁷ 2023 Yılı Cumhurbaşkanlığı Yıllık Programı, 25 Ekim 2022 tarihli ve 31994 mükerrer sayılı Resmî Gazetede yayımlanmıştır.

H. Amaç ve Hedefler

Orman Genel Müdürlüğünün 2019-2023 Stratejik Planında **misyonu**; “Orman ve orman kaynaklarını korumak, doğaya yakın bir anlayışla geliştirmek, ekosistem bütünlüğü içinde sürdürülebilir ve topluma çok yönlü faydalar sağlayacak şekilde yönetmek”, **vizyonu ise**; “Sürdürülebilir orman yönetimi uygulamalarında öncü kurum olmak” şeklinde ifade edilmiş, aşağıda sıralanan stratejik amaç ve hedefler belirlenmiştir.

STRATEJİK AMAÇ (A1): ORMAN VE ORMAN KAYNAKLARINI BİYOTİK VE ABİYOTİK ZARARLILARA KARŞI KORUMAK

Hedef (H1.1): Orman yangınlarıyla mücadelede önleyici tedbirler artırılabilecek, müdahale kapasitesi güçlendirilecektir.

Hedef (H1.2): Orman ekosistemlerinin sağlığı izlenecek, hastalık ve zararlılarla mücadelede öncelikle doğal ya da doğaya uygun önleyici tedbirler uygulanarak, orman varlığı ve sağlığı korunacaktır.

Hedef (H1.3): Kadastro keskinleşen orman alanlarının tapuya tescili sağlanacak, mülkiyet sorunları giderilecektir.

Hedef (H1.4): Orman köylerinde sosyo-ekonomik kalkınma desteklenecektir.

STRATEJİK AMAÇ (A2): ORMANLARI GELİŞTİRMEK, VERİMLİLİĞİNİ ARTIRMAK VE ALANLARINI GENİŞLETMEK

Hedef (H2.1): Odun kalitesi, tohum ve meyve verimliliği yükseltilecek, sağlıklı ormanların kurulmasına yönelik silvikültürel bakım tedbirleri artırılabilecektir.

Hedef (H2.2): Verimli orman alanı 14.000.000 hektara çıkarılacaktır.

Hedef (H2.3): Endüstriyel ağaçlandırmaya uygunluğu tespit edilen toplam 330.000 hektarlık potansiyel alanda uygulama oranı % 9’dan % 100’e çıkarılacaktır.

Hedef (H2.4): Orman varlığımız, ülke toplam alanının % 30’una çıkarılacaktır.

Hedef (H2.5): Toprak kaybının azaltılmasına yönelik erozyonla mücadele edilecek, mera ıslah çalışmaları geliştirilecektir.

STRATEJİK AMAÇ (A3): ORMANLARIN ÜRETTİĞİ MAL VE HİZMETLERDEN TOPLUMUN OPTİMUM DÜZEYDE FAYDALANMASINI SAĞLAMAK

Hedef (H3.1): 6.868.000 hektar orman alanının çok maksatlı faydalanmaya uygun olarak envanteri çıkarılacak ve amenajman planı yenilenecektir.

Hedef (H3.2): Oduna dayalı orman ürünlerinde kalite ve verimlilik artırılabilecek, maliyetler düşürülerek iç ve dış piyasada sürdürülebilir rekabet sağlanacaktır.

Hedef (H3.3): Ekoturizm hizmetleri yaygınlaştırılacak, odun dışı orman ürün çeşitliliği ve üretimi artırılabilecektir.

Hedef (H3.4): Ulusal koşullar ve uluslararası gelişmeler dikkate alınarak orman ürünlerinde standardizasyon ve sertifikalandırma sistemi geliştirilecek, sertifikalı orman alanı artırılabilecektir.

Hedef (H3.5): Ormancılık alt yapısı güçlendirilecek, ana fonksiyonu üretim olan ormanlarda yol standartlarının geliştirilmesine yönelik pilot uygulamalar yapılacaktır.

STRATEJİK AMAÇ (A4): KURUMSAL KAPASİTEYİ GELİŞTİRMEK

Hedef (H4.1): Ormancılık alanındaki sorunların çözümü, yeni tekniklerin geliştirilmesi ve etkin yönetişimin sağlanmasına yönelik araştırma ve geliştirme projeleri hazırlanacak ve uygulanacaktır-

Hedef (H4.2): Stratejik yönetimde kurumsallaşmanın sağlanmasına yönelik; mali, hukuki, idari ve beşeri kaynaklar geliştirilecektir.

Hedef (H4.3): Bilgi sistemleri ve teknoloji alt yapısı tamamlanacak, orman bilgi sistemi geliştirilecek ve yaygınlaştırılacaktır.

ALT PROGRAM HEDEFLERİ VE STRATEJİK PLAN İLİŞKİSİ

Kurum: ORMAN GENEL MÜDÜRLÜĞÜ

Yılı: 2023

PROGRAM ADI	ALT PROGRAM ADI	ALT PROGRAM HEDEFLERİ	İLİŞKİLİ OLDUĞU STRATEJİK AMAÇ
KIRSAL KALKINMA	ORMAN KÖYLÜLERİNİN KALKINDIRILMASI VE DESTEKLENMESİ	Orman köylüsünün sosyo-ekonomik yönden kalkınmasına katkı sağlayarak; yaşam kalitesinin iyileştirilmesi, gelir kaynakları çeşitliğinin artırılması ve istihdam sağlanması	ORMAN VE ORMAN KAYNAKLARINI BİYOTİK VE ABİYOTİK ZARARLILARA KARŞI KORUMAK KURUMSAL KAPASİTEYİ GELİŞTİRMEK
	ORMANLARIN VE ORMAN KAYNAKLARININ KORUNMASI	Orman ekosistemlerinin sağlığının izlenerek, ormanların biyotik ve abiyotik zararlılara karşı korunması, orman varlığının sürdürülebilirliğinin sağlanması	ORMAN VE ORMAN KAYNAKLARINI BİYOTİK VE ABİYOTİK ZARARLILARA KARŞI KORUMAK KURUMSAL KAPASİTEYİ GELİŞTİRMEK
ORMANLARIN VE DOĞANIN KORUNMASI İLE SÜRDÜRÜLEBİLİR YÖNETİMİ	ORMANLARIN GELİŞTİRİLMESİ VE GENİŞLETİLMESİ	Mevcut ormanların geliştirilmesi, toplam orman varlığının ve verimli orman alanlarının artırılması	ORMANLARI GELİŞTİRMEK, VERİMLİLİĞİNİ ARTIRMAK VE ALANLARINI GENİŞLETMEK KURUMSAL KAPASİTEYİ GELİŞTİRMEK
	ORMANLARIN İŞLETİLMESİ	Orman kaynaklarının ekonomik, ekolojik ve sosyal açıdan verimli kullanımının sağlanması ve orman ürünü çeşitliğinin artırılması	ORMANLARIN ÜRETTİĞİ MAL VE HİZMETLERDEN TOPLUMUN OPTİMUM DÜZEYDE FAYDALANMASINI SAĞLAMAK KURUMSAL KAPASİTEYİ GELİŞTİRMEK
TOPRAK VE SU KAYNAKLARININ KULLANIMI VE YÖNETİMİ	TOPRAK KAYNAKLARININ KORUNMASI, GELİŞTİRİLMESİ VE ETKİN KULLANIMI	Erozyon, heyelan ve benzeri nedenlerle oluşan toprak kayıplarının kontrol altına alınması ve islah edilen mera alanlarının artırılmasının sağlanması	ORMANLARI GELİŞTİRMEK, VERİMLİLİĞİNİ ARTIRMAK VE ALANLARINI GENİŞLETMEK KURUMSAL KAPASİTEYİ GELİŞTİRMEK

İ. Orman Genel Müdürlüğü Performans Bilgisi

ORMAN GENEL MÜDÜRLÜĞÜ PERFORMANS BİLGİSİ

Bütçe Yılı: 2023
Program Adı: KIRSAL KALKINMA
Alt Program Adı: ORMAN KÖYLÜLERİNİN KALKINDIRILMASI VE DESTEKLENMESİ
Gerekçe ve Açıklamalar

Zorlu coğrafi şartlara ve arazi yetersizliğine bağlı olarak ve tarımsal faaliyetler kısıtlıdır. Bunun doğal sonucu olarak da köyden kente plansız ve hızlı göç yaşanmış çarpık kentleşmeye ve sosyal problemlere neden olmuştur. Köylerde, bir yandan nüfus sayıca azalırken bir yandan da yaşlı nüfus oranı giderek artmaktadır.

Hızlı kentleşmeye bağlı yaşanmakta olan sosyal problemlerin azaltılması gayesiyle ormancılık faaliyetleri için gerekli olan, gelir düzeyi açısından dezavantajlı durumda olan ormanlarla iç içe yaşayan orman köylüsüne alternatif geçim kaynakları sağlayarak sosyal ve ekonomik kalkınmalarına katkıda bulunmak gerekmektedir.

Orman Genel Müdürlüğü; ormanların korunması, geliştirilmesi, işletilmesi ve genişletilmesi hedeflerine ulaşmak üzere orman köylülerinin kalkındırılmalarına katkıda bulunmak ve ormanlara olabilecek baskıyı azaltmak için orman köylülerine, kooperatiflere ve kooperatif üst kuruluşlarına kredi-hibe desteğinde bulunmaktadır. Ayrıca, ağaçlandırma ve erozyon kontrolü hizmetleri kapsamında da gerçek ve tüzel kişiliklere destekler sağlamaktadır.

Orman köylüsüne sağlanan destekler sosyal ve ekonomik maksatlı olabilmektedir. Son yıllarda Orman Genel Müdürlüğü üretim programları giderek yükselmekte olup, söz konusu üretimler çoğunlukla orman köylüsüne yaptırılmaktadır. Ülkemizin gelir seviyesi yönünden dezavantajlı kesimini oluşturan orman köylüsünün, üretim içerikli projeler ile desteklenmesi gerekliliği hasil olup, buna bağlı olarak üretim projeleri kapsamında sağlanan desteklerin oranlarında da artışa gidilmiştir.

Orman köylüsüne sağlanan desteklerle orman köylüsünün yerinde istihdamına katkı sağlanarak kırsaldan kente göçün tersine çevrilmesine katkı sağlanmaktadır.

Yukarıdaki açıklamalar esas alındığında kırsal kalkınma programı çerçevesinde, yaşanabilir şehirler, sürdürülebilir çevre; rekabetçi üretim ve verimlilik gelişme eksenleri başlığında yer alan politika ve hedeflerle doğrudan ya da dolaylı olarak ilişkili olduğu değerlendirilmiştir.

Alt Program Hedefi: Orman köylüsünün sosyo-ekonomik yönden kalkınmasına katkı sağlayarak; yaşam kalitesinin iyileştirilmesi, gelir kaynakları çeşitliliğinin artırılması ve istihdam sağlanması

Performans Göstergeleri

Performans Göstergesi	Ölçü Birimi	2021	2022 Planlanan	2022 Gerçekleşen	2023 Hedef	2024 Tahmin	2025 Tahmin
1- ORKÖY desteklerinden yararlanan aile sayısı	Adet	11.127	11.100	10.418	11.300	11.400	11.500

Göstergeye İlişkin Açıklama:

Orman köylerinde yoksulluğun azaltılması amaçlanmaktadır.

Hesaplama Yöntemi:

Orman ve Köy İlişkileri Daire Başkanlığının yapmış olduğu yardım ve desteklerin sayısal verileri alınarak işlenmiştir.

Verinin Kaynağı:

Orman Genel Müdürlüğü Veri Kayıtları

Sorumlu İdare:

ORMAN GENEL MÜDÜRLÜĞÜ

Performans Göstergesi	Ölçü Birimi	2021	2022 Planlanan	2022 Gerçekleşen	2023 Hedef	2024 Tahmin	2025 Tahmin
2- ORKÖY desteklerinden yararlanan kooperatif sayısı	Adet	12	10	9	10	10	10

Göstergeye İlişkin Açıklama:

Orman köylerinde sosyo-ekonomik kalkınma desteklenecektir.

Hesaplama Yöntemi:

Orman ve Köy İlişkileri Daire Başkanlığının yapmış olduğu yardım ve desteklerin sayısal verileri alınarak işlenmiştir.

Verinin Kaynağı:

Orman Genel Müdürlüğü Veri Kayıtları

Sorumlu İdare:

ORMAN GENEL MÜDÜRLÜĞÜ

Performans Göstergesi	Ölçü Birimi	2021	2022 Planlanan	2022 Gerçekleşen	2023 Hedef	2024 Tahmin	2025 Tahmin
3- ORKÖY destekleriyle sağlanan istihdam	Adet	79.676	81.974	82.414	84.479	86.980	89.480

Göstergeye İlişkin Açıklama:
Hesaplama Yöntemi:

Orman köylerinin kalkınması amaçlanmaktadır.
Orman ve Köy İlişkileri Daire Başkanlığının yapmış olduğu yardım ve desteklerin sayısal verileri alınarak işlenmiştir.

Verinin Kaynağı:
Sorumlu İdare:

Orman Genel Müdürlüğü Veri Kayıtları.
ORMAN GENEL MÜDÜRLÜĞÜ

Alt Program Kapsamında Yürütülecek Faaliyet Maliyetleri

Faaliyetler	2022 Bütçe	2022 Harcama	2023 Bütçe	2024 Tahmin	2025 Tahmin
Orman Köylülerinin Desteklenmesi	765.085.000	1.165.937.742	1.537.762.000	1.839.990.000	2.084.261.000
Bütçe İçi	765.085.000	1.165.937.742	1.537.762.000	1.839.990.000	2.084.261.000
Bütçe Dışı	0	0	0	0	0
T O P L A M	765.085.000	1.165.937.742	1.537.762.000	1.839.990.000	2.084.261.000
Bütçe İçi	765.085.000	1.165.937.742	1.537.762.000	1.839.990.000	2.084.261.000
Bütçe Dışı	0	0	0	0	0

Faaliyetlere İlişkin Açıklamalar:

Orman Köylülerinin Desteklenmesi

Orman köylerinin desteklenmesi faaliyet grubunun ana unsurunu, orman köylüleri ve bu köylülerin kendi aralarında kurdukları kooperatiflere verilen ferdi ve kooperatif kredileri teşkil etmektedir. Sağlanan kredilerle alternatif işletme modelleri ve projeler geliştirilerek, orman köylüsü ekonomik ve sosyal yönden desteklenmektedir

ORMAN GENEL MÜDÜRLÜĞÜ PERFORMANS BİLGİSİ

Bütçe Yılı: 2023
Program Adı: ORMANLARIN VE DOĞANIN KORUNMASI İLE SÜRDÜRÜLEBİLİR YÖNETİMİ
Alt Program Adı: ORMANLARIN VE ORMAN KAYNAKLARININ KORUNMASI

Gereke ve Açıklamalar

Ülkemiz dünyada orman varlığını arttıran nadir ülkelerdendir. Ormanlarımızda yapılan bakım ve koruma ile gençleştirme çalışmalarının sonucunda alan ve ağaç servetinin artışının yanı sıra büyüme ve artım ilişkilerinde de olumlu gelişmeler olduğu görülmektedir.

Orman Genel Müdürlüğü Stratejik Planı 2019-2023 dönemi için hazırlanmış ve uygulamaya konulmuştur. Hazırlanan yıllık performans programları aracılığıyla da stratejik hedeflerin belirlenen öncelikler çerçevesinde bütçe ile ilişkisi kurulmaktadır. 2024-2025 hedefleri ve kaynak ihtiyaçları ise Orman Genel Müdürlüğü Merkez Harcama Birimleri ile görüşülerek, koordineli çalışmalar kapsamında belirlenmiştir.

Ormanların hukuken güvence altına alınması, başta yangınlar ve zararlılar olmak üzere çeşitli faktörlere karşı etkin şekilde korunması, çok maksatlı ve verimli şekilde yönetilmesi, endüstriyel ve toprak muhafaza maksatlı ağaçlandırmalarının yapılması, rehabilitasyon çalışmaları, özel ağaçlandırmanın geliştirilmesi ve toplumun bu konularda bilinçlendirilmesi, orman-halk ilişkilerinin iyileştirilmesi, ormanların sağladığı ürün ve hizmetlerden sürdürülebilir şekilde faydalanılması ve kurumsal kapasitenin geliştirilmesi plan dönemi öncelikli hedeflerimiz arasında yer almaktadır.

Yukarıdaki açıklamalar perspektifinden bakıldığında ormanların ve doğanın korunması ile sürdürülebilir yönetimi programı, sürdürülebilir çevre; rekabetçi üretim ve verimlilik gelişme eksenleri başlığında yer alan politika ve hedeflerle doğrudan ya da dolaylı olarak ilişkilidir.

Alt Program Hedefi:

Orman ekosistemlerinin sağlığının izlenerek, ormanların biyotik ve abiyotik zararlılara karşı korunması, orman varlığının sürdürülebilirliğinin sağlanması

Performans Göstergeleri

Performans Göstergesi	Ölçü Birimi	2021	2022 Planlanan	2022 Gerçekleşen	2023 Hedef	2024 Tahmin	2025 Tahmin
1- İnsan kaynaklı yangın sayısının toplam yangın sayısına oranı	Yüzde	86,75	84	89	84	83	82

Göstergeye İlişkin Açıklama:

Halkın bilinçlendirilmesi ve modern teknolojiye dayalı izleme ve erken uyarı sistemleri geliştirilecektir.

Hesaplama Yöntemi:

insan kaynaklı yangın sayısının toplam yangın sayısına oranını ifade etmektedir.

Verinin Kaynağı:

Orman Genel Müdürlüğü Veri Kayıtları.

Sorumlu İdare:

ORMAN GENEL MÜDÜRLÜĞÜ

Performans Göstergesi	Ölçü Birimi	2021	2022 Planlanan	2022 Gerçekleşen	2023 Hedef	2024 Tahmin	2025 Tahmin
2- Kurulan insansız koruma sistemi sayısı	Adet	15	10	15	25	35	45

Göstergeye İlişkin Açıklama:

Orman ekosistemlerinin etkin bir şekilde izlenmesi, gelişen teknolojiden faydalanmak suretiyle insansız koruma sistemlerinin kurulması, hastalık ve böcek zararlılarıyla mücadelede yeni yöntem ve tekniklerin geliştirilmesi, ayrıca orman varlığı ve sağlığının korunması sürecinde sürdürülebilirliğin sağlanması hedeflenmektedir.

Hesaplama Yöntemi:

Kurulan insansız koruma sistemi sayısını ifade etmektedir.

Verinin Kaynağı:

Orman Genel Müdürlüğü Veri Kayıtları.

Sorumlu İdare:

ORMAN GENEL MÜDÜRLÜĞÜ

Performans Göstergesi	Ölçü Birimi	2021	2022 Planlanan	2022 Gerçekleşen	2023 Hedef	2024 Tahmin	2025 Tahmin
3- Kurulan laboratuvar sayısı	Adet	8	0	10	10	11	11

Göstergeye İlişkin Açıklama:

Orman zararlılarıyla mücadelede kullanılan kimyasal mücadele yöntemleri azaltılarak biyolojik, biyoteknik ve mekanik mücadele yöntemleri artırılabilecektir.

Hesaplama Yöntemi:

Kurulan Laboratuvar sayısını ifade etmektedir.

Verinin Kaynağı:

Orman Genel Müdürlüğü Veri Kayıtları.

Sorumlu İdare:

ORMAN GENEL MÜDÜRLÜĞÜ

Performans Göstergesi	Ölçü Birimi	2021	2022 Planlanan	2022 Gerçekleşen	2023 Hedef	2024 Tahmin	2025 Tahmin
4- Orman ekosistemlerinin sağlığının izleneceği gözlem alanı sayısı	Adet	630	654	629	646	646	646

Göstergeye İlişkin Açıklama: Orman ekosistemlerinin etkin bir şekilde izlenebilmesi için gerekli teknik, yönetsel ve donanımsal alt yapı oluşturularak orman ekosistemlerinin sağlığı izlenecektir.

Hesaplama Yöntemi:

Gözlem alanı sayısının kendisi.

Verinin Kaynağı:

Orman Genel Müdürlüğü Veri Kayıtları.

Sorumlu İdare:

ORMAN GENEL MÜDÜRLÜĞÜ

Performans Göstergesi	Ölçü Birimi	2021	2022 Planlanan	2022 Gerçekleşen	2023 Hedef	2024 Tahmin	2025 Tahmin
5- Orman yangınları sonucu zarar gören alan miktarı	Hektar	139.503,16	0	12.799	0	0	0

Göstergeye İlişkin Açıklama: Amaç sifira indirmektir.

Hesaplama Yöntemi:

Orman Yangınları sonucu zarar gören alanın Hektar olarak ölçülmesi.

Verinin Kaynağı:

Orman Genel Müdürlüğü Veri Kayıtları

Sorumlu İdare:

ORMAN GENEL MÜDÜRLÜĞÜ

Performans Göstergesi	Ölçü Birimi	2021	2022 Planlanan	2022 Gerçekleşen	2023 Hedef	2024 Tahmin	2025 Tahmin
6- Tescilli yapılan orman alanı (kümülatif)	Hektar	21.300.000	24.000.000	22.300.000	24.000.000	24.500.000	24.500.000

Göstergeye İlişkin Açıklama: Yeni orman kadastro yapılan ve aplikasyonu tamamlanan yerlerin, gerek Tapu ve Kadastro Genel Müdürlüğü'nün tescil mevzuatından kaynaklanan ve gerekse orman sınırları içerisindeki tapulu taşınmazlardan kaynaklanan sorunlar giderilerek kadastral altlıklar sayısal hale getirilecek ve tapuya tescili sağlanacaktır.

Hesaplama Yöntemi:

Tescilli yapılmış orman alanını ifade etmektedir.

Verinin Kaynağı:

Orman Genel Müdürlüğü Veri Kayıtları

Sorumlu İdare:

ORMAN GENEL MÜDÜRLÜĞÜ

Performans Göstergesi	Ölçü Birimi	2021	2022 Planlanan	2022 Gerçekleşen	2023 Hedef	2024 Tahmin	2025 Tahmin
7- Yangın başına düşen alan miktarı	Hektar	49,94	2,3	5,92	2,2	2,2	2,2

Göstergeye İlişkin Açıklama: Orman varlığımızı tehdit eden ve her yıl binlerce hektar orman alanının zarar görmesine neden olan orman yangınlarının çıkmasına engel olunması veya çıkan yangınların tehlike arz edecek boyutlara ulaşmadan kısa zamanda söndürülebilmesi hedeflenmektedir.

Hesaplama Yöntemi:

Yangın başına düşen hektar miktarını ifade eder.

Verinin Kaynağı:

Orman Genel Müdürlüğü Veri Kayıtları

Sorumlu İdare:

ORMAN GENEL MÜDÜRLÜĞÜ

Performans Göstergesi	Ölçü Birimi	2021	2022 Planlanan	2022 Gerçekleşen	2023 Hedef	2024 Tahmin	2025 Tahmin
8- Yangına 1. derecede hassas bölgelerde ilk müdahale süresi	Dakika	13	12	11	11	10	10

Göstergeye İlişkin Açıklama: Çıkan yangınların tehlike arz edecek boyutlara ulaşmadan kısa zamanda söndürülebilmesi hedeflenmektedir.

Hesaplama Yöntemi:

Yangına birinci derecede hassas bölgelerde ilk müdahale süresini dakika olarak ifade etmektedir.

Verinin Kaynağı:

Orman Genel Müdürlüğü Veri Kayıtları.

Sorumlu İdare:

ORMAN GENEL MÜDÜRLÜĞÜ

Alt Program Kapsamında Yürütülecek Faaliyet Maliyetleri

Faaliyetler	2022 Bütçe	2022 Harcama	2023 Bütçe	2024 Tahmin	2025 Tahmin
Orman Yangınlarıyla Mücadele	10.816.928.000	12.384.391.571	10.224.540.000	11.903.626.000	14.262.513.000
Bütçe İçi	2.363.971.000	3.931.434.571	5.384.840.000	6.511.887.000	7.262.811.000
Bütçe Dışı	8.452.957.000	8.452.957.000	4.839.700.000 ⁸	5.391.739.000	6.999.702.000
Ormanların Yasadışı Müdahalelerden Korunması ve Orman Zararlılarıyla Mücadele	1.716.573.000	2.037.876.496	2.759.057.000	3.098.805.000	3.412.475.000
Bütçe İçi	730.459.000	1.051.762.496	1.629.057.000	1.960.355.000	2.265.026.000
Bütçe Dışı	986.114.000	986.114.000	1.130.000.000	1.138.450.000	1.147.449.000
T O P L A M	12.533.501.000	14.422.268.067	12.983.597.000	15.002.431.000	17.674.988.000
Bütçe İçi	3.094.430.000	4.983.197.067	7.013.897.000	8.472.242.000	9.527.837.000
Bütçe Dışı	9.439.071.000	9.439.071.000	5.969.700.000	6.530.189.000	8.147.151.000

Faaliyetlere İlişkin Açıklamalar:**Orman Yangınlarıyla Mücadele**

Orman varlığımızı tehdit eden ve her yıl binlerce hektar orman alanının zarar görmesine neden olan orman yangınlarının çıkmasına engel olunması veya çıkan yangınların tehlike arz edecek boyutlara ulaşmadan kısa zamanda söndürülebilmesi amacıyla yürütülen çalışmalar ile süreçler faaliyet kapsamında yer almaktadır.

Ormanların Yasadışı Müdahalelerden Korunması ve Orman Zararlılarıyla Mücadele

Orman ekosistemlerinin etkin bir şekilde izlenmesi, gelişen teknolojiye dayanarak suretiyle insansız koruma sistemlerinin kurulması, hastalık ve böcek zararlarıyla mücadelede yeni yöntem ve tekniklerin geliştirilmesi yer almaktadır.

Ayrıca, kadastrosu kesinleşen orman alanlarının tapuya tescilinin sağlanacak, mülkiyet sorunları giderilmesi konularında yürütülen süreçler de faaliyet kapsamında değerlendirilmiştir.

İnsan faktörünün olumsuz etkilerinin olumluya çevrilmesi yönünde gerçekleştirilen; bilgilendirme, bilinçlendirme ve farkındalık oluşturma kapsamında yürütülen hizmetler ile orman gençlik ve spor etkinliklerine sağlanan destekler de faaliyet kapsamına alınmıştır.

Alt Program Adı: ORMANLARIN GELİŞTİRİLMESİ VE GENİŞLETİLMESİ**Gereke ve Açıklamalar**

Orman Genel Müdürlüğü; ormanların korunması, geliştirilmesi ve genişletilmesi, topluma çok yönlü faydalar sağlayacak şekilde işletilmesi görevlerini doğayla uyumlu sürdürülebilir orman yönetimi anlayışı çerçevesinde yürütmektedir.

Ormanların daha etkin korunması ve iklim değişikliğinin ormanlar üzerindeki olumsuz etkilerinin azaltılabilmesi bakımından son yıllarda gelişen teknolojilerden daha fazla faydalanılması bu yönde uzaktan algılama ve yapay zeka uygulamalarının yaygınlaştırılması, erken uyarı sistemlerinin geliştirilmesi, orman yangınlarına daha hızlı ve etkin müdahale yapılabilmesine yönelik insansız hava araçlarından ve diğer uçak yada helikopter gibi hava araçlarından daha fazla faydalanılması hususları giderek daha da önemli hale gelmektedir.

Ormanların geliştirilmesi kapsamında ise yapılan ağaçlandırma çalışmaları neticesinde ağaçlandırmada dünyanın en başarılı ülkeleri arasına girme başarısı gösterilmiştir. Hedefimiz daha yeşil bir Türkiye için 2024 yılı sonuna kadar orman alanlarını ülke yüzölçümünün % 30,1'ine denk gelen 23,5 milyon hektara yükseltmektir.

Ayrıca, orman ürünlerine olan talep artışına rağmen doğal ormanların odun üretimi dışındaki fonksiyonel hizmetlerine olan kamuoyu talepleri, potansiyel ağaçlandırma sahalarının ve endüstriyel ağaçlandırmanın gelecekteki odun arz açığını kapatılmasında giderek daha da önemli olacağı değerlendirilmektedir.

Yukarıdaki açıklamalar perspektiften bakıldığında ormanların ve doğanın korunması ile sürdürülebilir yönetimi programı, yaşanabilir şehirler, sürdürülebilir çevre; rekabetçi üretim ve verimlilik gelişme eksenleri başlığında yer alan politika ve hedeflerle doğrudan yada dolaylı olarak ilişkilidir.

⁸ Orman yangınlarıyla mücadelede çalışmaları, yıl içerisinde meydana gelen yangın sayısına ve büyüklüğüne göre döner sermaye bütçesinden yapılan harcamalar değişiklik göstermektedir. 2023 yılında meydana gelecek yangın sayısı ve alanına göre ihtiyaç duyulması halinde daha önceki yıllarda olduğu gibi bütçeye ek ödenek tahsis edilecektir.

Alt Program Hedefi:

Mevcut ormanların geliştirilmesi, toplam orman varlığının ve verimli orman alanlarının artırılması

Performans Göstergeleri

Performans Göstergesi	Ölçü Birimi	2021	2022 Planlanan	2022 Gerçekleşen	2023 Hedef	2024 Tahmin	2025 Tahmin
1- Hektardaki ağaç serveti miktarı	Metreküp	74,5	74,7	74,7	75	75,1	75,2

Göstergeye İlişkin Açıklama:

Hektardaki ağaç servetinin dünya ortalaması olan 100 m3 ün üzerine taşınması, cari artım miktarının ise yetişme muhiti özelliklerine göre artırılması hedeflenmektedir.

Hesaplama Yöntemi:

Hektardaki ağaç servet miktarını metreküp olarak ifade eder.

Verinin Kaynağı:

Orman Genel Müdürlüğü Veri Kayıtları.

Sorumlu İdare:

ORMAN GENEL MÜDÜRLÜĞÜ

Performans Göstergesi	Ölçü Birimi	2021	2022 Planlanan	2022 Gerçekleşen	2023 Hedef	2024 Tahmin	2025 Tahmin
2- Orman alanlarının ülke yüzölçümüne oranı	Yüzde	29,6	29,8	29,8	30	30,1	30,2

Göstergeye İlişkin Açıklama:

Orman alanını artırmak amacıyla uygun tür ve yöntemlerle ağaçlandırma çalışmaları yapılacak, doğal ormanların korunup geliştirilmesine devam edilecektir. Ayrıca; fidan ve tohum üretimi ile bakımları gerçekleştirilecek, fidan üretim kapasitesi ve toplam fidan üretim içerisindeki boylu fidan üretim miktarı artırılabilecektir.

Hesaplama Yöntemi:

Orman varlığının ülke toplam alanına oranını yüzde olarak ifade etmektedir.

Verinin Kaynağı:

Orman Genel Müdürlüğü Veri Kayıtları.

Sorumlu İdare:

ORMAN GENEL MÜDÜRLÜĞÜ

Performans Göstergesi	Ölçü Birimi	2021	2022 Planlanan	2022 Gerçekleşen	2023 Hedef	2024 Tahmin	2025 Tahmin
3- Toplam orman alanı	Hektar	23.110.000	23.245.000	23.245.000	23.400.000	23.480.000	23.560.000

Göstergeye İlişkin Açıklama:

Toplam orman varlığının artırılması amaçlanmaktadır.

Hesaplama Yöntemi:

Toplam Orman alanının Hektar olarak belirtilmesi.

Verinin Kaynağı:

Orman Genel Müdürlüğü Veri Kayıtları

Sorumlu İdare:

ORMAN GENEL MÜDÜRLÜĞÜ

Performans Göstergesi	Ölçü Birimi	2021	2022 Planlanan	2022 Gerçekleşen	2023 Hedef	2024 Tahmin	2025 Tahmin
4- Verimli orman alanı miktarı	Hektar	13.500.000	13.750.000	13.707.000	14.000.000	14.050.000	14.100.000

Göstergeye İlişkin Açıklama:

Bozuk ve yarı bozuk karakterdeki verimsiz orman alanlarının gerek rehabilitasyon gerekse ağaçlandırmalarla verimli hale getirilmesi ve böylece verimli orman alanının artırılması hedeflenmektedir. Bu kapsamda; bozuk orman alanlarında rehabilitasyon ve ağaçlandırma çalışmaları yapılacaktır.

Hesaplama Yöntemi:

Verimli orman alanı miktarını hektar olarak ifade eder.

Verinin Kaynağı:

Orman Genel Müdürlüğü Veri Kayıtları.

Sorumlu İdare:

ORMAN GENEL MÜDÜRLÜĞÜ

Alt Program Kapsamında Yürütülecek Faaliyet Maliyetleri

Faaliyetler	2022 Bütçe	2022 Harcama	2023 Bütçe	2024 Tahmin	2025 Tahmin
Ağaçlandırma, Fidan ve Tohum Üretimi	2.376.995.000	2.897.263.325	3.783.062.000	4.126.013.000	4.584.087.000
Bütçe İçi	1.144.725.000	1.664.993.325	2.092.062.000	2.390.098.000	2.800.338.000
Bütçe Dışı	1.232.270.000	1.232.270.000	1.691.000.000	1.735.915.000	1.783.749.000
Orman Bakımı, Gençleştirme ve Rehabilitasyon	882.356.000	923.486.055	1.214.829.000	1.293.827.000	1.367.774.000
Bütçe İçi	1.821.000	42.951.055	14.829.000	15.827.000	6.704.000
Bütçe Dışı	880.535.000	880.535.000	1.200.000.000	1.278.000.000	1.361.070.000
T O P L A M	2.357.561.000	2.918.959.380	3.997.891.000	4.419.840.000	4.951.861.000
Bütçe İçi	1.146.546.000	1.707.944.380	2.106.891.000	2.405.925.000	2.807.042.000
Bütçe Dışı	2.112.805.000	2.112.805.000	2.891.000.000	3.013.915.000	3.144.819.000

Faaliyetlere İlişkin Açıklamalar:

Ağaçlandırma, Fidan ve Tohum Üretimi

Jygun tür ve yöntemlerle gerçekleştirilen ağaçlandırma çalışmaları, fidan ve tohum üretimi ile bakım süreçleri, endüstriyel ağaçlandırmaya uygunluğu tespit edilen potansiyel alanlarda gerçekleştirilecek çalışmalar faaliyet kapsamında yer almaktadır.

Orman Bakımı, Gençleştirme ve Rehabilitasyon

Alt Program Adı: ORMANLARIN İŞLETİLMESİ**Gereke ve Açıklamalar**

Ormanlar doğal zenginlik kaynaklarımızdan olup, ormancılık bilim ve tekniğinin gerektirdiği şekli ile sürdürülebilirlik ilkesi çerçevesinde işletilmesi ve yönetilmesi durumunda yenilenebilir kaynak haline gelmektedir. Yakın zamana kadar ağırlıklı olarak odun üretim kaynağı olarak görülen ormanlar, son yıllarda odun dışı orman ürünleri, ekolojik (toprak koruma, su üretimi, biyolojik çeşitlilik, yaban hayatı, karbon tutma gibi) ve sosyal fonksiyonlarından (otlatma-yem, rekreasyon, bilimsel araştırma) oluşan hizmetleri ile gündeme gelmektedir.

Orman kaynaklarının sürdürülebilir yönetimi sonucunda elde edilen odun ve odun dışı orman ürün ve hizmetler, topluma ve piyasalara sunulurken bir bölümü de ülke dış ticaretine katkı sağlamak üzere ihraç edilmektedir.

Alt Program Hedefi:

Orman kaynaklarının ekonomik, ekolojik ve sosyal açıdan verimli kullanılmasının sağlanması ve orman ürünü çeşitliliğinin artırılması

Performans Göstergeleri

Performans Göstergesi	Ölçü Birimi	2021	2022 Planlanan	2022 Gerçekleşen	2023 Hedef	2024 Tahmin	2025 Tahmin
1- Bal ormanı sayısı	Adet	673	733	734	793	853	913

Göstergeye İlişkin Açıklama:

Odun dışı orman ürünlerinden yararlanmanın geliştirilmesi, üretilen ve pazarlanan ürün miktarının ve yerel köylülerin bu ürünlerden elde ettikleri gelirlerin artırılması yönünde çalışma yapılacaktır.

Hesaplama Yöntemi:

Bal ormanı sayısının adet olarak ifadesidir.

Verinin Kaynağı:

Orman Genel Müdürlüğü Veri Kayıtları.

Sorumlu İdare:

ORMAN GENEL MÜDÜRLÜĞÜ

Performans Göstergesi	Ölçü Birimi	2021	2022 Planlanan	2022 Gerçekleşen	2023 Hedef	2024 Tahmin	2025 Tahmin
2-Coğrafi bilgi sistemleri kullanılarak yenilenen plan sayısı	Adet	149	843	1.101	1.270	1.450	1.660

Göstergeye İlişkin Açıklama:

Ormanların yönetimine biyolojik çeşitlilik ve ekosistem hizmetlerinin entegre edilmesi ve izlenmesi için sistem geliştirilecek ve uygulanacak, denetim ve kontrol faaliyetleri artırılabilecektir.

Hesaplama Yöntemi:

Coğrafi bilgi sistemleri kullanılarak yenilenen plan sayısının adet olarak ifade eder.

Verinin Kaynağı:

Orman Genel Müdürlüğü Veri Kayıtları.

Sorumlu İdare:

ORMAN GENEL MÜDÜRLÜĞÜ

Performans Göstergesi	Ölçü Birimi	2021	2022 Planlanan	2022 Gerçekleşen	2023 Hedef	2024 Tahmin	2025 Tahmin
3- Defne ormanı rehabilitasyonu alanı	Hektar	1.950	2.250	4.805	7.055	9.305	11.555

Göstergeye İlişkin Açıklama:

Odun dışı orman ürünlerinden yararlanmanın geliştirilmesi, üretilen ve pazarlanan ürün miktarının ve yerel köylülerin bu ürünlerden elde ettikleri gelirlerin artırılması yönünde çalışma yapılacaktır.

Hesaplama Yöntemi:

Defne ormanı rehabilitasyon alanını hektar olarak ifade etmektedir.

Verinin Kaynağı:

Orman Genel Müdürlüğü Veri Kayıtları.

Sorumlu İdare:

ORMAN GENEL MÜDÜRLÜĞÜ

Performans Göstergesi	Ölçü Birimi	2021	2022 Planlanan	2022 Gerçekleşen	2023 Hedef	2024 Tahmin	2025 Tahmin
4- Eko turizm yönetim plan sayısı	Adet	50	74	74	98	124	140

Göstergeye İlişkin Açıklama:

Eko turizm hizmetlerinin yaygınlaştırılarak, ekonomik değeri yüksek odun dışı orman ürünlerinin envanterinin ve sürdürülebilir faydalanmaya yönelik düzenlemelerin yer aldığı planların yapılması hedeflenmektedir.

Hesaplama Yöntemi:

Eko turizm Yönetim alanını adet olarak ifade eder.

Verinin Kaynağı:

Orman Genel Müdürlüğü Veri Kayıtları.

Sorumlu İdare:

ORMAN GENEL MÜDÜRLÜĞÜ

Performans Göstergesi	Ölçü Birimi	2021	2022 Planlanan	2022 Gerçekleşen	2023 Hedef	2024 Tahmin	2025 Tahmin
5- Ekskavatörle yapılan yol miktarının toplam yol miktarına oranı	Yüzde	70	75	75	80	85	90

Göstergeye İlişkin Açıklama:

Ekskavatörle yol yapımı ile ormana daha az zarar verilmektedir. Ekskavatörle yol yapımı dozerle yol yapımından üç kat daha az maliyetlidir.

Hesaplama Yöntemi:

Ekskavatörle yapılan yol miktarının toplam yol miktarına oranının yüzde olarak ifadesidir.

Verinin Kaynağı:

Orman Genel Müdürlüğü Veri Kayıtları.

Sorumlu İdare:

ORMAN GENEL MÜDÜRLÜĞÜ

Performans Göstergesi	Ölçü Birimi	2021	2022 Planlanan	2022 Gerçekleşen	2023 Hedef	2024 Tahmin	2025 Tahmin
6- Endüstriyel odun üretiminde verimlilik oranı	Yüzde	76,76	81	74,5	82	80	80

Göstergeye İlişkin Açıklama:

Oduna dayalı orman ürünlerinde kalite ve verimlilik artırılacak, maliyetler düşürülerek iç ve dış piyasada sürdürülebilir rekabet sağlanacaktır.

Hesaplama Yöntemi:

Endüstriyel odun üretimindeki verimliliği yüzde olarak gösterir.

Verinin Kaynağı:

Orman Genel Müdürlüğü Veri Kayıtları.

Sorumlu İdare:

ORMAN GENEL MÜDÜRLÜĞÜ

Performans Göstergesi	Ölçü Birimi	2021	2022 Planlanan	2022 Gerçekleşen	2023 Hedef	2024 Tahmin	2025 Tahmin
7- Odun dışı orman ürün envanteri ve planlaması yapılan alan miktarı	Hektar	1.900.000	1.950.000	2.010.000	2.100.000	2.200.000	2.300.000

Göstergeye İlişkin Açıklama:

Zengin bir biyolojik çeşitliliğe sahip olan ormanlarımız, odun dışı orman ürünleri bakımından da önemli bir potansiyele sahiptir. Odun dışı orman ürünlerinin sürdürülebilir şekilde üretilmesini sağlamak ve orman alanlarında biyolojik çeşitliliği korumak amacıyla gerekli çalışmalar yürütülmektedir.

Hesaplama Yöntemi:

Hektar olarak hesaplanmıştır.

Verinin Kaynağı:

Orman Genel Müdürlüğü Veri Kayıtları.

Sorumlu İdare:

ORMAN GENEL MÜDÜRLÜĞÜ

Performans Göstergesi	Ölçü Birimi	2021	2022 Planlanan	2022 Gerçekleşen	2023 Hedef	2024 Tahmin	2025 Tahmin
8- Reçine üretim miktarı	Ton	1.558	2.198	2.283	2.923	3.573	4.233

Göstergeye İlişkin Açıklama:

Odun dışı orman ürünlerinden yararlanmanın geliştirilmesi, üretilen ve pazarlanan ürün miktarının ve yerel köylülerin bu ürünlerden elde ettikleri gelirlerin artırılması yönünde çalışma yapılacaktır.

Hesaplama Yöntemi:

Reçine üretim miktarını ton olarak ifade eder.

Verinin Kaynağı:

Orman Genel Müdürlüğü Veri Kayıtları.

Sorumlu İdare:

ORMAN GENEL MÜDÜRLÜĞÜ

Performans Göstergesi	Ölçü Birimi	2021	2022 Planlanan	2022 Gerçekleşen	2023 Hedef	2024 Tahmin	2025 Tahmin
9- Sertifikalı orman alanı	Hektar	6.600.000	8.000.000	6.600.000	10.000.000	10.000.000	10.000.000

Göstergeye İlişkin Açıklama:

Ülkemizde "Orman Yönetim Sertifikasyonu" nu yaygınlaştırma çalışmalarına 2010 yılında başlanmış olup, sertifikalı orman alanı miktarının öncelikle 10 milyon hektara çıkarılması ve üretim yapılan orman alanlarının sertifikalandırılması hedeflenmektedir. Bu kapsamda; ulusal koşullar ve uluslararası gelişmeler dikkate alınarak orman ürünlerinde standardizasyon ve sertifikalandırma sistemi geliştirilecektir.

Hesaplama Yöntemi:

Sertifikalı orman alanını hektar olarak ifade eder.

Verinin Kaynağı:

Orman Genel Müdürlüğü Veri Kayıtları.

Sorumlu İdare:

ORMAN GENEL MÜDÜRLÜĞÜ

Performans Göstergesi	Ölçü Birimi	2021	2022 Planlanan	2022 Gerçekleşen	2023 Hedef	2024 Tahmin	2025 Tahmin
10- Standardı geliştirilen orman yol miktarı	Kilometre	1.850	2.500	2.020	2.450	2.750	3.050

Göstergeye İlişkin Açıklama:

Ormanlarda yolları geliştirilecektir.

Hesaplama Yöntemi:

Km olarak hesaplanmıştır.

Verinin Kaynağı:

Orman Genel Müdürlüğü Veri Kayıtları.

Sorumlu İdare:

ORMAN GENEL MÜDÜRLÜĞÜ

Performans Göstergesi	Ölçü Birimi	2021	2022 Planlanan	2022 Gerçekleşen	2023 Hedef	2024 Tahmin	2025 Tahmin
11- Toplam DKGH içinde dikili ağaç satış oranı	Yüzde	36,98	51	34,75	56	45	40

Göstergeye İlişkin Açıklama:

Oduna dayalı orman ürünlerinde kalite ve verimlilik artırılacak, maliyetler düşürülerek iç ve dış piyasada sürdürülebilir rekabet sağlanacaktır.

Hesaplama Yöntemi:

Toplam DKGH İçinde dikili ağaç satış oranını yüzde olarak ifade eder.

Verinin Kaynağı:

Orman Genel Müdürlüğü Veri Kayıtları.

Sorumlu İdare:

ORMAN GENEL MÜDÜRLÜĞÜ

Performans Göstergesi	Ölçü Birimi	2021	2022 Planlanan	2022 Gerçekleşen	2023 Hedef	2024 Tahmin	2025 Tahmin
12- Toplam tomruk üretimi içerisinde I. ve II. sınıf tomruk miktarının oranı	Yüzde	15,8	12,3	16,8	12,5	14	14

Göstergeye İlişkin Açıklama:

Oduna dayalı orman ürünlerinde kalite ve verimlilik artırılacak, maliyetler düşürülerek iç ve dış piyasada sürdürülebilir rekabet sağlanacaktır

Hesaplama Yöntemi:

Toplam tomruk üretimi içerisinde 1. ve 2. sınıf tomruk miktarı oranının yüzde olarak ifadesidir.

Verinin Kaynağı:

Orman Genel Müdürlüğü Veri Kayıtları.

Sorumlu İdare:

ORMAN GENEL MÜDÜRLÜĞÜ

Performans Göstergesi	Ölçü Birimi	2021	2022 Planlanan	2022 Gerçekleşen	2023 Hedef	2024 Tahmin	2025 Tahmin
13- Trüf mantarı orman alanı	Hektar	455	556	564	673	788	910

Göstergeye İlişkin Açıklama:

Odun dışı orman ürünlerinden yararlanmanın geliştirilmesi, üretilen ve pazarlanan ürün miktarının ve yerel köylülerin bu ürünlerden elde ettikleri gelirlerin artırılması yönünde çalışma yapılacaktır.

Hesaplama Yöntemi:

Trüf ormanını hektar cinsinden karşılığıdır.

Verinin Kaynağı:

Orman Genel Müdürlüğü Veri Kayıtları.

Sorumlu İdare:

ORMAN GENEL MÜDÜRLÜĞÜ

Alt Program Kapsamında Yürütülecek Faaliyet Maliyetleri

Faaliyetler	2022 Bütçe	2022 Harcama	2023 Bütçe	2024 Tahmin	2025 Tahmin
Amenajman Faaliyetleri	33.596.000	34.715.661	62.462.000	67.149.000	71.964.000
Bütçe İçi	1.948.000	3.067.661	4.462.000	5.379.000	6.179.000
Bütçe Dışı	31.648.000	31.648.000	58.000.000	61.770.000	65.785.000
Odun Dışı Orman Ürün ve Hizmetlerinin Değerlendirilmesi ve Yaygınlaştırılması	181.259.000	181.605.127	340.938.000	371.823.000	406.563.000
Bütçe İçi	16.017.000	16.363.127	40.938.000	52.323.000	66.296.000
Bütçe Dışı	165.242.000	165.242.000	300.000.000	319.500.000	340.267.000
Odun Üretimi, Standardizasyon ve Sertifikalandırma	5.980.492.000	5.981.085.176	10.605.194.000	11.295.269.000	12.030.006.000
Bütçe İçi	2.630.000	3.223.176	5.194.000	6.269.000	7.221.000
Bütçe Dışı	5.977.862.000	5.977.862.000	10.600.000.000	11.289.000.000	12.022.785.000
Orman Yollarına İlişkin Hizmetler	1.285.586.000	1.293.183.518	2.361.869.000	2.516.661.000	2.681.132.000
Bütçe İçi	4.224.000	11.821.518	9.169.000	11.036.000	12.641.000
Bütçe Dışı	1.281.362.000	1.281.362.000	2.352.700.000	2.505.625.000	2.668.491.000
T O P L A M	7.480.933.000	7.490.589.482	13.370.463.000	14.250.902.000	15.189.665.000
Bütçe İçi	24.819.000	34.475.482	59.763.000	75.007.000	92.337.000
Bütçe Dışı	7.456.114.000	7.456.114.000	13.310.700.000	14.175.895.000	15.097.328.000

Faaliyetlere İlişkin Açıklamalar:

Amenajman Faaliyetleri

Ulusal orman envanter çalışmaları, orman yönetim planlarının yapımı, yönetim planlarına biyolojik çeşitlilik ve ekosistem hizmetlerinin entegrasyonu ve izleme sistemlerinin geliştirilmesine yönelik iş ve işlemler ile süreçler faaliyet kapsamında yer almaktadır.

Odun Dışı Orman Ürün ve Hizmetlerinin Değerlendirilmesi ve Yaygınlaştırılması

Ekoturizm hizmetlerinin yaygınlaştırılması, ekonomik değeri yüksek odun dışı orman ürünlerinin envanterinin ve sürdürülebilir faydalanmaya yönelik düzenlemelerin yer aldığı planların yapılması ve uygulanması, üretilen ve pazarlanan ürün miktarının ve yerel köylülerin bu ürünlerden elde ettikleri gelirlerin artırılması yönünde yürütülen çalışmalar ile şehir ormanı ve mesire yerlerinin kurulması, planlanması, yönetilmesi ve işletilmesi faaliyet kapsamında yer almaktadır.

Odun Üretimi, Standardizasyon ve Sertifikalandırma

Üretime konu ağaçların işaretlenmesi, işaretli ağaçların kesme, sürütme, nakliyesi ve depolanması ve satışı iş ve işlemleri ile orman ürünlerinin üretim ve pazarlamasında etkin yönetimin sağlanması, orman ürünleri üretim-tüketim zincirini izlemeye yönelik sistemlerin geliştirilmesi, üretim işlerinde çalışan köylü ve kooperatif üyeleri ile personele yönelik planlanan eğitimler ile orman ürünlerinde standardizasyon ve sertifikalandırma sisteminin geliştirilmesi sürecinde yürütülen çalışmalar faaliyet kapsamında yer almaktadır.

Orman Yollarına İlişkin Hizmetler

Yeni orman yollarının yapılması, yapılan orman yollarının ulaşım elverişli tutulabilmesi için ihtiyaç duyulan üst yapı ve sanat yapılarının yapımı, bakım-onarımı ile standart dışı orman yollarının standart hale getirilebilmesi için gerekli büyük onarım, üst yapı, köprü ve sanat yapısı inşa edilmesi çalışmaları faaliyet unsurlarını oluşturmaktadır.

ORMAN GENEL MÜDÜRLÜĞÜ PERFORMANS BİLGİSİ

Bütçe Yılı: 2023
Program Adı: TOPRAK VE SU KAYNAKLARININ KULLANIMI VE YÖNETİMİ
Alt Program Adı: TOPRAK KAYNAKLARININ KORUNMASI, GELİŞTİRİLMESİ VE ETKİN KULLANIMI

Gerekçe ve Açıklamalar

Giderek artan nüfusa karşın sınırlı olan arazi varlığı; insanoğlunun ihtiyaçlarının karşılanması ve refahını uzun vadede sağlayabilmesi için arazilerin korunmasını, sürdürülebilir şekilde yönetilmesini ve tahrip olan arazilerin iyileştirilmesini gerekli kılmaktadır. Diğer yandan iklim değişikliği, kuraklık, yanlış arazi kullanımı gibi doğal ve insan kaynaklı risk faktörlerine ve olması muhtemel afetlere karşı mücadelede bütünleşik bir arazi kaynakları yönetimine gereksinim duyulmaktadır.

Türkiye'nin iklimi, topoğrafyası, toprak özellikleri ve sosyoekonomik şartlarına paralel olarak orman, mera ve tarım alanlarında ciddi bir erozyon problemi yaşanmaktadır. Orman sınırları içinde veya orman sınırları dışında her türlü arazide; ağaçlandırma, erozyon kontrolü, ormanla ilgili mera ıslahı, çölleşme ile mücadele, sel ve çığ kontrolü çalışmalarını yürütmek, entegre havza projeleri yapmak ve uygulamak görevleri Orman Genel Müdürlüğü sorumluluğundadır.

Kurak ve yarı kurak ekosistemler, gerekli önlemler alınmadığı takdirde devam eden insan etkileri nedeniyle çölleşmeye doğru evrilir ve bunun sonucunda yörede yaşayan halk daha da yoksullaşır. Daha ileri aşamada bu yörelerden göç etmek zorunlu hale gelebilir. Su rejiminin bozulmuş olduğu eğimli alanlarda ise erozyon hızlanır ve aşağı yükseltilerdeki tarım alanları olumsuz yönde etkilenir. Bu bakımdan toprağın muhafazası verimliliğinin korunması, su kaynaklarının etkin kullanımı ve yönetimi sürdürülebilir refahın sağlanması açısından oldukça önem arz eder.

Ülkemizin kurak ve yarı kurak bölgelerinde geniş alanlarda başarılı erozyon ağaçlandırmaları yapılmıştır. Ekolojik, biyolojik, teknik ve sosyo-ekonomik koşulları dikkate alan özenli ve bilinçli proje uygulamalarıyla kurak ve yarı kurak bölgelerdeki ağaçlandırmaların başarısını daha da artırmak mümkündür. Erozyonla mücadelede bugüne kadar politika oluşturma, kurumsallaşma, mevzuat düzenleme, planlama, projelendirme, bilinçlendirme, araştırma ve geliştirme, kapasite geliştirme vs. konularında belli mesafeler kat edildiğini ifade etmek mümkündür.

Yukarıdaki açıklamalar perspektiften bakıldığında toprak ve su kaynaklarının kullanımı ve yönetimi programı, yaşanabilir şehirler, sürdürülebilir çevre; rekabetçi üretim ve verimlilik, istikrarlı ve güçlü ekonomi gelişme eksenleri başlığında yer alan politika ve hedeflerle doğrudan ya da dolaylı olarak ilişkilidir.

Alt Program Hedefi:

Erozyon, heyelan ve benzeri nedenlerle oluşan toprak kayıplarının kontrol altına alınması ve ıslah edilen mera alanlarının artırılmasının sağlanması

Performans Göstergeleri

Performans Göstergesi	Ölçü Birimi	2021	2022 Planlanan	2022 Gerçekleşen	2023 Hedef	2024 Tahmin	2025 Tahmin
1- ıslah edilen mera alanı	Hektar	272.394	282.394	285.287	292.394	302.394	312.394

Göstereye İlişkin Açıklama:

Mera olarak kullanılan ancak, orman alanına dönüştürülmesi mümkün olmayan orman içi, orman kenarı ve orman üst sınırı meralarda ıslah çalışmaları yapılarak bir yandan toprak erozyonunun önlenmesi bir yandan da hayvan otlatmasının ormanlar üzerindeki olumsuz etkilerin azaltılması hedeflenmektedir.

Hesaplama Yöntemi:

ıslah edilen mera alanının hektar olarak ifade eder.

Verinin Kaynağı:

Orman Genel Müdürlüğü Veri Kayıtları.

Sorumlu İdare:

ORMAN GENEL MÜDÜRLÜĞÜ

Performans Göstergesi	Ölçü Birimi	2021	2022 Planlanan	2022 Gerçekleşen	2023 Hedef	2024 Tahmin	2025 Tahmin
2- Toprak kaybı önlenen kontrol altındaki alan büyüklüğü (kümülatif)	Hektar	1.607.695	1.642.695	1.643.783	1.677.695	1.707.695	1.737.695

Göstereye İlişkin Açıklama:

Toprak kaybının azaltılmasına yönelik erozyonla mücadele edilecektir.

Hesaplama Yöntemi:

Toprak kaybı kontrol altına alınan alan büyüklüğünü hektar olarak göstermektedir.

Verinin Kaynağı:

Orman Genel Müdürlüğü Veri Kayıtları.

Sorumlu İdare:

ORMAN GENEL MÜDÜRLÜĞÜ

Alt Program Kapsamında Yürütülecek Faaliyet Maliyetleri

Faaliyetler	2022 Bütçe	2022 Harcama	2023 Bütçe	2024 Tahmin	2025 Tahmin
Çölleşme ve Erozyonla Mücadele	737.105.000	945.261.913	1.452.220.000	1.675.669.000	1.938.742.000
Bütçe İçi	737.105.000	945.261.913	1.452.220.000	1.675.669.000	1.938.742.000
Bütçe Dışı	0	0	0	0	0
T O P L A M	737.105.000	945.261.913	1.452.220.000	1.675.669.000	1.938.742.000
Bütçe İçi	737.105.000	945.261.913	1.452.220.000	1.675.669.000	1.938.742.000
Bütçe Dışı	0	0	0	0	0

Faaliyetlere İlişkin Açıklamalar:

Çölleşme ve Erozyonla Mücadele

Uygulamalar havza bazında entegre ve katılımcı kalkınma modeli yaklaşımı esas alınarak yerel yönetimler, halk ve diğer ilgi gruplarıyla iş birliği çerçevesinde yürütülmektedir.

Entegre havza ıslah projeleri ve Bakanlık koordinasyonunda ilgili kurum ve kuruluşlar ile birlikte hazırlanan ve uygulanan eylem planları kapsamında yürütülen erozyonla mücadele ve sel/çığ/heyelan kontrol çalışmaları faaliyet kapsamında yer almaktadır.

Mera Islah Faaliyetleri

Uygulamalar havza bazında entegre ve katılımcı kalkınma modeli yaklaşımı esas alınarak yerel yönetimler, halk ve diğer ilgi gruplarıyla iş birliği çerçevesinde yürütülmektedir.

Havza ıslah projeleri ve Bakanlık koordinasyonunda ilgili kurum ve kuruluşlar ile birlikte hazırlanan ve uygulanan eylem planları kapsamında yürütülen mera ıslah çalışmaları faaliyet kapsamında yer almaktadır.

J. Faaliyet Maliyetleri Tablosu

FAALİYET MALİYETLERİ TABLOSU

İdare Adı	ORMAN GENEL MÜDÜRLÜĞÜ
Program Adı	KIRSAL KALKINMA
Alt Program Adı	ORMAN KÖYLÜLERİNİN KALKINDIRILMASI VE DESTEKLENMESİ
Alt Program Hedefi	Orman köylüsünün sosyo-ekonomik yönden kalkınmasına katkı sağlayarak; yaşam kalitesinin iyileştirilmesi, gelir kaynakları çeşitliliğinin artırılması ve istihdam sağlanması
Faaliyet Adı	Orman Köylülerinin Desteklenmesi
Açıklama	Orman köylülerinin desteklenmesi faaliyet grubunun ana unsurunu, orman köylüleri ve bu köylülerin kendi aralarında kurdukları kooperatiflere verilen ferdi ve kooperatif kredileri teşkil etmektedir. Sağlanan kredilerle alternatif işletme modelleri ve projeler geliştirilerek, orman köylüsü ekonomik ve

EKONOMİK KOD	2022 Bütçe	2022 Harcama	2023 Bütçe	2024 Tahmin	2025 Tahmin
<i>Personel Giderleri</i>	421.128.000	511.040.668	690.355.000	829.301.000	954.672.000
<i>Sosyal Güvenlik Kurumuna Devlet Primi Giderleri</i>	86.942.000	112.336.786	147.953.000	177.825.000	204.709.000
<i>Mal ve Hizmet Alım Giderleri</i>	5.185.000	11.077.797	10.852.000	12.830.000	14.263.000
<i>Faiz Giderleri</i>					
<i>Cari Transferler</i>					
<i>Sermaye Giderleri</i>	600.000	782.893	800.000	972.000	1.046.000
<i>Sermaye Transferleri</i>	50.114.000	106.138.436	136.000.000	161.888.000	180.248.000
<i>Borç Verme</i>	201.116.000	424.561.161	551.802.000	657.174.000	729.323.000
BÜTÇE İÇİ TOPLAM KAYNAK	765.085.000	1.165.937.741	1.537.762.000	1.839.990.000	2.084.261.000
<i>Döner Sermaye</i>					
<i>Özel Hesap</i>					
<i>Diğer Bütçe Dışı Kaynak</i>					
BÜTÇE DIŞI TOPLAM KAYNAK					
FAALİYET MALİYETİ TOPLAMI	765.085.000	1.165.937.741	1.537.762.000	1.839.990.000	2.084.261.000

FAALİYET MALİYETLERİ TABLOSU

İdare Adı	ORMAN GENEL MÜDÜRLÜĞÜ
Program Adı	ORMANLARIN VE DOĞANIN KORUNMASI İLE SÜRDÜRÜLEBİLİR YÖNETİMİ
Alt Program Adı	ORMANLARIN VE ORMAN KAYNAKLARININ KORUNMASI
Alt Program Hedefi	Orman ekosistemlerinin sağlığının izlenerek, ormanların biyotik ve abiyotik zararlılara karşı korunması, orman varlığının sürdürülebilirliğinin sağlanması
Faaliyet Adı	Orman Yangınlarıyla Mücadele
Açıklama	Orman varlığımızı tehdit eden ve her yıl binlerce hektar orman alanının zarar görmesine neden olan orman yangınlarının çıkmasına engel olunması veya çıkan yangınların tehlike arz edecek boyutlara ulaşmadan kısa zamanda söndürülebilmesi amacıyla yürütülen çalışmalar ile süreçler faaliyet

EKONOMİK KOD	2022 Bütçe	2022 Harcama	2023 Bütçe	2024 Tahmin	2025 Tahmin
<i>Personel Giderleri</i>	700.465.000	737.257.070	1.172.423.000	1.408.664.000	1.621.609.000
<i>Sosyal Güvenlik Kurumuna Devlet Primi Giderleri</i>	144.486.000	154.642.782	245.302.000	294.874.000	339.452.000
<i>Mal ve Hizmet Alım Giderleri</i>	1.012.020.000	2.571.083.817	3.297.115.000	3.750.765.000	4.161.897.000
<i>Faiz Giderleri</i>					
<i>Cari Transferler</i>					
<i>Sermaye Giderleri</i>	507.000.000	468.450.902	670.000.000	1.057.584.000	1.139.853.000
<i>Sermaye Transferleri</i>					
<i>Borç Verme</i>					
BÜTÇE İÇİ TOPLAM KAYNAK	2.363.971.000	3.931.434.571	5.384.840.000	6.511.887.000	7.262.811.000
<i>Döner Sermaye</i>	8.452.957.000	8.452.957.000	4.839.700.000	5.391.739.000	6.999.702.000
<i>Özel Hesap</i>					
<i>Diğer Bütçe Dışı Kaynak</i>					
BÜTÇE DIŞI TOPLAM KAYNAK	8.452.957.000	8.452.957.000	4.839.700.000	5.391.739.000	6.999.702.000
FAALİYET MALİYETİ TOPLAMI	10.816.928.000	12.384.391.571	10.224.540.000	11.903.626.000	14.262.513.000

FAALİYET MALİYETLERİ TABLOSU

İdare Adı	ORMAN GENEL MÜDÜRLÜĞÜ
Program Adı	ORMANLARIN VE DOĞANIN KORUNMASI İLE SÜRDÜRÜLEBİLİR YÖNETİMİ
Alt Program Adı	ORMANLARIN VE ORMAN KAYNAKLARININ KORUNMASI
Alt Program Hedefi	Orman ekosistemlerinin sağlığının izlenerek, ormanların biyotik ve abiyotik zararlılara karşı korunması, orman varlığının sürdürülebilirliğinin sağlanması
Faaliyet Adı	Ormanların Yasadışı Müdahalelerden Korunması ve Orman Zararlılarıyla Mücadele
Açıklama	Orman ekosistemlerinin etkin bir şekilde izlenmesi, gelişen teknoloji den faydalanmak suretiyle insansız koruma sistemlerinin kurulması, hastalık ve böcek zararlılarıyla mücadelede yeni yöntem ve tekniklerin geliştirilmesi yer almaktadır.

EKONOMİK KOD	2022 Bütçe	2022 Harcama	2023 Bütçe	2024 Tahmin	2025 Tahmin
<i>Personel Giderleri</i>	572.358.000	750.368.241	1.277.283.000	1.533.437.000	1.765.249.000
<i>Sosyal Güvenlik Kurumuna Devlet Primi Giderleri</i>	117.426.000	161.992.792	273.379.000	328.391.000	378.038.000
<i>Mal ve Hizmet Alım Giderleri</i>	15.675.000	114.907.885	28.395.000	33.527.000	37.239.000
<i>Faiz Giderleri</i>					
<i>Cari Transferler</i>					
<i>Sermaye Giderleri</i>	25.000.000	24.493.578	50.000.000	65.000.000	84.500.000
<i>Sermaye Transferleri</i>					
<i>Borç Verme</i>					
BÜTÇE İÇİ TOPLAM KAYNAK	730.459.000	1.051.762.496	1.629.057.000	1.960.355.000	2.265.026.000
<i>Döner Sermaye</i>	986.114.000	986.114.000	1.130.000.000	1.138.450.000	1.147.449.000
<i>Özel Hesap</i>					
<i>Diğer Bütçe Dışı Kaynak</i>					
BÜTÇE DIŞI TOPLAM KAYNAK	986.114.000	986.114.000	1.130.000.000	1.138.450.000	1.147.449.000
FAALİYET MALİYETİ TOPLAMI	1.716.573.000	2.037.876.496	2.759.057.000	3.098.805.000	3.412.475.000

FAALİYET MALİYETLERİ TABLOSU

İdare Adı	ORMAN GENEL MÜDÜRLÜĞÜ
Program Adı	ORMANLARIN VE DOĞANIN KORUNMASI İLE SÜRDÜRÜLEBİLİR YÖNETİMİ
Alt Program Adı	ORMANLARIN GELİŞTİRİLMESİ VE GENİŞLETİLMESİ
Alt Program Hedefi	Mevcut ormanların geliştirilmesi, toplam orman varlığının ve verimli orman alanlarının artırılması
Faaliyet Adı	Ağaçlandırma, Fidan ve Tohum Üretimi
Açıklama	Uygun tür ve yöntemlerle gerçekleştirilen ağaçlandırma çalışmaları, fidan ve tohum üretimi ile bakım süreçleri, endüstriyel ağaçlandırmaya uygunluğu tespit edilen potansiyel alanlarda gerçekleştirilecek çalışmalar faaliyet kapsamında yer almaktadır.

EKONOMİK KOD	2022 Bütçe	2022 Harcama	2023 Bütçe	2024 Tahmin	2025 Tahmin
<i>Personel Giderleri</i>	573.934.000	610.263.595	1.082.091.000	1.298.543.000	1.494.865.000
<i>Sosyal Güvenlik Kurumuna Devlet Primi Giderleri</i>	115.802.000	128.801.915	219.986.000	264.143.000	304.076.000
<i>Mal ve Hizmet Alım Giderleri</i>	8.471.000	27.665.739	15.675.000	18.512.000	20.570.000
<i>Faiz Giderleri</i>					
<i>Cari Transferler</i>					
<i>Sermaye Giderleri</i>	422.339.000	786.578.824	724.000.000	748.900.000	914.827.000
<i>Sermaye Transferleri</i>	24.179.000	111.677.979	50.310.000	60.000.000	66.000.000
<i>Borç Verme</i>		5.272			
BÜTÇE İÇİ TOPLAM KAYNAK	1.144.725.000	1.664.993.324	2.092.062.000	2.390.098.000	2.800.338.000
<i>Döner Sermaye</i>	1.232.270.000	1.232.270.000	1.691.000.000	1.735.915.000	1.783.749.000
<i>Özel Hesap</i>					
<i>Diğer Bütçe Dışı Kaynak</i>					
BÜTÇE DIŞI TOPLAM KAYNAK	1.232.270.000	1.232.270.000	1.691.000.000	1.735.915.000	1.783.749.000
FAALİYET MALİYETİ TOPLAMI	2.376.995.000	2.897.263.324	3.783.062.000	4.126.013.000	4.584.087.000

FAALİYET MALİYETLERİ TABLOSU

İdare Adı	ORMAN GENEL MÜDÜRLÜĞÜ
Program Adı	ORMANLARIN VE DOĞANIN KORUNMASI İLE SÜRDÜRÜLEBİLİR YÖNETİMİ
Alt Program Adı	ORMANLARIN GELİŞTİRİLMESİ VE GENİŞLETİLMESİ
Alt Program Hedefi	Mevcut ormanların geliştirilmesi, toplam orman varlığının ve verimli orman alanlarının artırılması
Faaliyet Adı	Orman Bakımı, Gençleştirme ve Rehabilitasyon
Açıklama	Ormanların niteliklerinin iyileştirilmesi ve verim gücünün artırılmasına yönelik yürütülen gençleştirme, imar ve bakım gibi silvikültürel uygulamalarla, bozuk orman alanlarında gerçekleştirilen rehabilitasyon ve ağaçlandırma çalışmaları faaliyet kapsamında yer almaktadır.

EKONOMİK KOD	2022 Bütçe	2022 Harcama	2023 Bütçe	2024 Tahmin	2025 Tahmin
<i>Personel Giderleri</i>	1.368.000	2.545.879	3.633.000	4.386.000	5.051.000
<i>Sosyal Güvenlik Kurumuna Devlet Primi Giderleri</i>	345.000	675.399	1.025.000	1.238.000	1.425.000
<i>Mal ve Hizmet Alım Giderleri</i>	108.000	60.229	171.000	203.000	228.000
<i>Faiz Giderleri</i>					
<i>Cari Transferler</i>					
<i>Sermaye Giderleri</i>		39.669.548	10.000.000	10.000.000	
<i>Sermaye Transferleri</i>					
<i>Borç Verme</i>					
BÜTÇE İÇİ TOPLAM KAYNAK	1.821.000	42.951.055	14.829.000	15.827.000	6.704.000
<i>Döner Sermaye</i>	880.535.000	880.535.000	1.200.000.000	1.278.000.000	1.361.070.000
<i>Özel Hesap</i>					
<i>Diğer Bütçe Dışı Kaynak</i>					
BÜTÇE DIŞI TOPLAM KAYNAK	880.535.000	880.535.000	1.200.000.000	1.278.000.000	1.361.070.000
FAALİYET MALİYETİ TOPLAMI	882.356.000	923.486.055	1.214.829.000	1.293.827.000	1.367.774.000

FAALİYET MALİYETLERİ TABLOSU

İdare Adı	ORMAN GENEL MÜDÜRLÜĞÜ
Program Adı	ORMANLARIN VE DOĞANIN KORUNMASI İLE SÜRDÜRÜLEBİLİR YÖNETİMİ
Alt Program Adı	ORMANLARIN İŞLETİLMESİ
Alt Program Hedefi	Orman kaynaklarının ekonomik, ekolojik ve sosyal açıdan verimli kullanılmasının sağlanması ve orman ürünü çeşitliliğinin artırılması
Faaliyet Adı	Amenajman Faaliyetleri
Açıklama	Ulusal orman envanter çalışmaları, orman yönetim planlarının yapımı, yönetim planlarına biyolojik çeşitlilik ve ekosistem hizmetlerinin entegrasyonu ve izleme sistemlerinin geliştirilmesine yönelik iş ve işlemler ile süreçler faaliyet kapsamında yer almaktadır.

EKONOMİK KOD	2022 Bütçe	2022 Harcama	2023 Bütçe	2024 Tahmin	2025 Tahmin
<i>Personel Giderleri</i>	1.533.000	2.323.305	3.299.000	3.983.000	4.587.000
<i>Sosyal Güvenlik Kurumuna Devlet Primi Giderleri</i>	352.000	514.693	797.000	963.000	1.109.000
<i>Mal ve Hizmet Alım Giderleri</i>	63.000	229.664	366.000	433.000	483.000
<i>Faiz Giderleri</i>					
<i>Cari Transferler</i>					
<i>Sermaye Giderleri</i>					
<i>Sermaye Transferleri</i>					
<i>Borç Verme</i>					
BÜTÇE İÇİ TOPLAM KAYNAK	1.948.000	3.067.662	4.462.000	5.379.000	6.179.000
<i>Döner Sermaye</i>	31.648.000	31.648.000	58.000.000	61.770.000	65.785.000
<i>Özel Hesap</i>					
<i>Diğer Bütçe Dışı Kaynak</i>					
BÜTÇE DIŞI TOPLAM KAYNAK	31.648.000	31.648.000	58.000.000	61.770.000	65.785.000
FAALİYET MALİYETİ TOPLAMI	33.596.000	34.715.662	62.462.000	67.149.000	71.964.000

FAALİYET MALİYETLERİ TABLOSU

İdare Adı	ORMAN GENEL MÜDÜRLÜĞÜ
Program Adı	ORMANLARIN VE DOĞANIN KORUNMASI İLE SÜRDÜRÜLEBİLİR YÖNETİMİ
Alt Program Adı	ORMANLARIN İŞLETİLMESİ
Alt Program Hedefi	Orman kaynaklarının ekonomik, ekolojik ve sosyal açıdan verimli kullanılmasının sağlanması ve orman ürünü çeşitliliğinin artırılması
Faaliyet Adı	Odun Dışı Orman Ürün ve Hizmetlerinin Değerlendirilmesi ve Yaygınlaştırılması
Açıklama	Ekoturizm hizmetlerinin yaygınlaştırılması, ekonomik değeri yüksek odun dışı orman ürünlerinin envanterinin ve sürdürülebilir faydalanmaya yönelik düzenlemelerin yer aldığı planların yapılması ve uygulanması, üretilen ve pazarlanan ürün miktarının ve yerel köylülerin bu ürünlerden elde ettikleri

EKONOMİK KOD	2022 Bütçe	2022 Harcama	2023 Bütçe	2024 Tahmin	2025 Tahmin
<i>Personel Giderleri</i>	2.314.000	4.624.837	7.131.000	8.606.000	9.911.000
<i>Sosyal Güvenlik Kurumuna Devlet Primi Giderleri</i>	611.000	1.217.906	2.010.000	2.427.000	2.795.000
<i>Mal ve Hizmet Alım Giderleri</i>	92.000	383.480	397.000	471.000	525.000
<i>Faiz Giderleri</i>					
<i>Cari Transferler</i>					
<i>Sermaye Giderleri</i>	13.000.000	10.136.903	31.400.000	40.819.000	53.065.000
<i>Sermaye Transferleri</i>					
<i>Borç Verme</i>					
BÜTÇE İÇİ TOPLAM KAYNAK	16.017.000	16.363.126	40.938.000	52.323.000	66.296.000
<i>Döner Sermaye</i>	165.242.000	165.242.000	300.000.000	319.500.000	340.267.000
<i>Özel Hesap</i>					
<i>Diğer Bütçe Dışı Kaynak</i>					
BÜTÇE DIŞI TOPLAM KAYNAK	165.242.000	165.242.000	300.000.000	319.500.000	340.267.000
FAALİYET MALİYETİ TOPLAMI	181.259.000	181.605.126	340.938.000	371.823.000	406.563.000

FAALİYET MALİYETLERİ TABLOSU

İdare Adı	ORMAN GENEL MÜDÜRLÜĞÜ
Program Adı	ORMANLARIN VE DOĞANIN KORUNMASI İLE SÜRDÜRÜLEBİLİR YÖNETİMİ
Alt Program Adı	ORMANLARIN İŞLETİLMESİ
Alt Program Hedefi	Orman kaynaklarının ekonomik, ekolojik ve sosyal açıdan verimli kullanılmasının sağlanması ve orman ürünü çeşitliliğinin artırılması
Faaliyet Adı	Odun Üretimi, Standardizasyon ve Sertifikalandırma
Açıklama	Üretime konu ağaçların işaretlenmesi, işaretli ağaçların kesme, sürütme, nakliyesi ve depolanması ve satışı iş ve işlemleri ile orman ürünlerinin üretim ve pazarlamasında etkin yönetimin sağlanması, orman ürünleri üretim-tüketim zincirini izlemeye yönelik sistemlerin geliştirilmesi, üretim

EKONOMİK KOD	2022 Bütçe	2022 Harcama	2023 Bütçe	2024 Tahmin	2025 Tahmin
<i>Personel Giderleri</i>	2.054.000	2.511.471	3.952.000	4.770.000	5.496.000
<i>Sosyal Güvenlik Kurumuna Devlet Primi Giderleri</i>	531.000	680.831	1.150.000	1.388.000	1.599.000
<i>Mal ve Hizmet Alım Giderleri</i>	45.000	30.874	92.000	111.000	126.000
<i>Faiz Giderleri</i>					
<i>Cari Transferler</i>					
<i>Sermaye Giderleri</i>					
<i>Sermaye Transferleri</i>					
<i>Borç Verme</i>					
BÜTÇE İÇİ TOPLAM KAYNAK	2.630.000	3.223.176	5.194.000	6.269.000	7.221.000
<i>Döner Sermaye</i>	5.977.862.000	5.977.862.000	10.600.000.000	11.289.000.000	12.022.785.000
<i>Özel Hesap</i>					
<i>Diğer Bütçe Dışı Kaynak</i>					
BÜTÇE DIŞI TOPLAM KAYNAK	5.977.862.000	5.977.862.000	10.600.000.000	11.289.000.000	12.022.785.000
FAALİYET MALİYETİ TOPLAMI	5.980.492.000	5.981.085.176	10.605.194.000	11.295.269.000	12.030.006.000

FAALİYET MALİYETLERİ TABLOSU

İdare Adı	ORMAN GENEL MÜDÜRLÜĞÜ
Program Adı	ORMANLARIN VE DOĞANIN KORUNMASI İLE SÜRDÜRÜLEBİLİR YÖNETİMİ
Alt Program Adı	ORMANLARIN İŞLETİLMESİ
Alt Program Hedefi	Orman kaynaklarının ekonomik, ekolojik ve sosyal açıdan verimli kullanılmasının sağlanması ve orman ürünü çeşitliliğinin artırılması
Faaliyet Adı	Orman Yollarına İlişkin Hizmetler
Açıklama	Yeni orman yollarının yapılması, yapılan orman yollarının ulaşım elverişli tutulabilmesi için ihtiyaç duyulan üst yapı ve sanat yapılarının yapımı, bakım-onarımı ile standart dışı orman yollarının standart hale getirilebilmesi için gerekli büyük onarım, üst yapı, köprü ve sanat yapısı inşa edilmesi

EKONOMİK KOD	2022 Bütçe	2022 Harcama	2023 Bütçe	2024 Tahmin	2025 Tahmin
<i>Personel Giderleri</i>	3.168.000	5.799.752	5.681.000	6.858.000	7.895.000
<i>Sosyal Güvenlik Kurumuna Devlet Primi Giderleri</i>	769.000	1.334.524	2.087.000	2.520.000	2.902.000
<i>Mal ve Hizmet Alım Giderleri</i>	287.000	4.687.242	1.401.000	1.658.000	1.844.000
<i>Faiz Giderleri</i>					
<i>Cari Transferler</i>					
<i>Sermaye Giderleri</i>					
<i>Sermaye Transferleri</i>					
<i>Borç Verme</i>					
BÜTÇE İÇİ TOPLAM KAYNAK	4.224.000	11.821.518	9.169.000	11.036.000	12.641.000
<i>Döner Sermaye</i>	1.281.362.000	1.281.362.000	2.352.700.000	2.505.625.000	2.668.491.000
<i>Özel Hesap</i>					
<i>Diğer Bütçe Dışı Kaynak</i>					
BÜTÇE DIŞI TOPLAM KAYNAK	1.281.362.000	1.281.362.000	2.352.700.000	2.505.625.000	2.668.491.000
FAALİYET MALİYETİ TOPLAMI	1.285.586.000	1.293.183.518	2.361.869.000	2.516.661.000	2.681.132.000

FAALİYET MALİYETLERİ TABLOSU

İdare Adı	ORMAN GENEL MÜDÜRLÜĞÜ
Program Adı	TOPRAK VE SU KAYNAKLARININ KULLANIMI VE YÖNETİMİ
Alt Program Adı	TOPRAK KAYNAKLARININ KORUNMASI, GELİŞTİRİLMESİ VE ETKİN KULLANIMI
Alt Program Hedefi	Erozyon, heyelan ve benzeri nedenlerle oluşan toprak kayıplarının kontrol altına alınması ve ıslah edilen mera alanlarının artırılmasının sağlanması
Faaliyet Adı	Çölleşme ve Erozyonla Mücadele
Açıklama	Uygulamalar havza bazında entegre ve katılımcı kalkınma modeli yaklaşımı esas alınarak yerel yönetimler, halk ve diğer ilgi gruplarıyla işbirliği çerçevesinde yürütülmektedir.

EKONOMİK KOD	2022 Bütçe	2022 Harcama	2023 Bütçe	2024 Tahmin	2025 Tahmin
<i>Personel Giderleri</i>	432.663.000	575.681.579	821.874.000	987.058.000	1.136.278.000
<i>Sosyal Güvenlik Kurumuna Devlet Primi Giderleri</i>	86.599.000	122.776.063	174.368.000	209.514.000	241.187.000
<i>Mal ve Hizmet Alım Giderleri</i>	5.843.000	10.875.978	10.808.000	12.777.000	14.205.000
<i>Faiz Giderleri</i>					
<i>Cari Transferler</i>					
<i>Sermaye Giderleri</i>	212.000.000	235.928.293	445.170.000	466.320.000	547.072.000
<i>Sermaye Transferleri</i>					
<i>Borç Verme</i>					
BÜTÇE İÇİ TOPLAM KAYNAK	737.105.000	945.261.913	1.452.220.000	1.675.669.000	1.938.742.000
<i>Döner Sermaye</i>					
<i>Özel Hesap</i>					
<i>Diğer Bütçe Dışı Kaynak</i>					
BÜTÇE DIŞI TOPLAM KAYNAK					
FAALİYET MALİYETİ TOPLAMI	737.105.000	945.261.913	1.452.220.000	1.675.669.000	1.938.742.000

FAALİYET MALİYETLERİ TABLOSU

İdare Adı	ORMAN GENEL MÜDÜRLÜĞÜ
Program Adı	YÖNETİM VE DESTEK PROGRAMI
Alt Program Adı	TEFTİŞ, DENETİM VE DANIŞMANLIK HİZMETLERİ
Alt Program Hedefi	
Faaliyet Adı	Hukuki Danışmanlık ve Muhakemat Hizmetleri
Açıklama	Orman Genel Müdürlüğünün taraf olduğu, adli ve idari davalarda, iç ve dış tahkim yargılamasında, icra işlemlerinde ve yargıya intikal eden diğer her türlü hukuki uyumsuzluklarda temsil edilmesi; hizmet satın alma yoluyla temsil ettirilecek dava ve icra takipleri ve tahkim ile ilgili işlemlerin koordine

EKONOMİK KOD	2022 Bütçe	2022 Harcama	2023 Bütçe	2024 Tahmin	2025 Tahmin
<i>Personel Giderleri</i>	1.474.000	1.976.803	2.782.000	3.358.000	3.867.000
<i>Sosyal Güvenlik Kurumuna Devlet Primi Giderleri</i>	341.000	458.669	700.000	846.000	975.000
<i>Mal ve Hizmet Alım Giderleri</i>	32.000	8.428	64.000	80.000	91.000
<i>Faiz Giderleri</i>					
<i>Cari Transferler</i>					
<i>Sermaye Giderleri</i>					
<i>Sermaye Transferleri</i>					
<i>Borç Verme</i>					
BÜTÇE İÇİ TOPLAM KAYNAK	1.847.000	2.443.900	3.546.000	4.284.000	4.933.000
<i>Döner Sermaye</i>					
<i>Özel Hesap</i>					
<i>Diğer Bütçe Dışı Kaynak</i>					
BÜTÇE DIŞI TOPLAM KAYNAK					
FAALİYET MALİYETİ TOPLAMI	1.847.000	2.443.900	3.546.000	4.284.000	4.933.000

FAALİYET MALİYETLERİ TABLOSU

İdare Adı	ORMAN GENEL MÜDÜRLÜĞÜ
Program Adı	YÖNETİM VE DESTEK PROGRAMI
Alt Program Adı	TEFTİŞ, DENETİM VE DANIŞMANLIK HİZMETLERİ
Alt Program Hedefi	
Faaliyet Adı	İç Denetim
Açıklama	Genel Müdürlüğün mevzuat, plan ve programlara uygun çalışmasının temin edilmesi amacıyla gerekli tekliflerin hazırlanması ve üst yönetime sunulması gibi iş, işlem ve süreçler faaliyet kapsamına alınmıştır.

EKONOMİK KOD	2022 Bütçe	2022 Harcama	2023 Bütçe	2024 Tahmin	2025 Tahmin
<i>Personel Giderleri</i>	1.389.000	3.290.958	4.451.000	5.375.000	6.188.000
<i>Sosyal Güvenlik Kurumuna Devlet Primi Giderleri</i>	192.000	459.691	675.000	815.000	939.000
<i>Mal ve Hizmet Alım Giderleri</i>	124.000	167.498	256.000	303.000	338.000
<i>Faiz Giderleri</i>					
<i>Cari Transferler</i>					
<i>Sermaye Giderleri</i>					
<i>Sermaye Transferleri</i>					
<i>Borç Verme</i>					
BÜTÇE İÇİ TOPLAM KAYNAK	1.705.000	3.918.147	5.382.000	6.493.000	7.465.000
<i>Döner Sermaye</i>					
<i>Özel Hesap</i>					
<i>Diğer Bütçe Dışı Kaynak</i>					
BÜTÇE DIŞI TOPLAM KAYNAK					
FAALİYET MALİYETİ TOPLAMI	1.705.000	3.918.147	5.382.000	6.493.000	7.465.000

FAALİYET MALİYETLERİ TABLOSU

İdare Adı	ORMAN GENEL MÜDÜRLÜĞÜ
Program Adı	YÖNETİM VE DESTEK PROGRAMI
Alt Program Adı	TEFTİŞ, DENETİM VE DANIŞMANLIK HİZMETLERİ
Alt Program Hedefi	
Faaliyet Adı	Kurumsal Uluslararası İşbirliği Faaliyetleri
Açıklama	Orman Genel Müdürlüğünün görev, yetki, sorumluluk ve faaliyet alanına giren konularda Avrupa Birliği, diğer uluslararası kuruluşlar ve ülkelerle ilişkilerinin yürütülmesi ve bu konuda koordinasyonun sağlanmasına ilişkin iş, işlem ve süreçler faaliyet kapsamına alınmıştır.

EKONOMİK KOD	2022 Bütçe	2022 Harcama	2023 Bütçe	2024 Tahmin	2025 Tahmin
<i>Personel Giderleri</i>	18.290.000	169.105	23.909.000	28.746.000	33.098.000
<i>Sosyal Güvenlik Kurumuna Devlet Primi Giderleri</i>			8.000	11.000	13.000
<i>Mal ve Hizmet Alım Giderleri</i>	1.655.000	1.452.207	3.349.000	3.978.000	4.434.000
<i>Faiz Giderleri</i>					
<i>Cari Transferler</i>	617.000	666.031	1.441.000	1.638.000	1.715.000
<i>Sermaye Giderleri</i>					
<i>Sermaye Transferleri</i>					
<i>Borç Verme</i>					
BÜTÇE İÇİ TOPLAM KAYNAK	20.562.000	2.287.343	28.707.000	34.373.000	39.260.000
<i>Döner Sermaye</i>					
<i>Özel Hesap</i>					
<i>Diğer Bütçe Dışı Kaynak</i>					
BÜTÇE DIŞI TOPLAM KAYNAK					
FAALİYET MALİYETİ TOPLAMI	20.562.000	2.287.343	28.707.000	34.373.000	39.260.000

FAALİYET MALİYETLERİ TABLOSU

İdare Adı	ORMAN GENEL MÜDÜRLÜĞÜ
Program Adı	YÖNETİM VE DESTEK PROGRAMI
Alt Program Adı	TEFTİŞ, DENETİM VE DANIŞMANLIK HİZMETLERİ
Alt Program Hedefi	
Faaliyet Adı	Teftiş, İnceleme ve Soruşturma
Açıklama	Orman Genel Müdürlüğünün her türlü faaliyet ve işlemleriyle ilgili teftiş, inceleme, soruşturma işlemlerinin yürütülmesi; Genel Müdürlüğün amaçlarının ve görevlerinin daha iyi gerçekleştirilmesi; Genel Müdürlüğün mevzuat, plan ve programlara uygun çalışmasının temin edilmesi amacıyla

EKONOMİK KOD	2022 Bütçe	2022 Harcama	2023 Bütçe	2024 Tahmin	2025 Tahmin
<i>Personel Giderleri</i>	18.953.000	29.774.048	43.347.000	52.309.000	60.219.000
<i>Sosyal Güvenlik Kurumuna Devlet Primi Giderleri</i>	2.616.000	4.227.566	6.486.000	7.827.000	9.012.000
<i>Mal ve Hizmet Alım Giderleri</i>	2.934.000	2.437.143	6.198.000	7.313.000	8.117.000
<i>Faiz Giderleri</i>					
<i>Cari Transferler</i>					
<i>Sermaye Giderleri</i>					
<i>Sermaye Transferleri</i>					
<i>Borç Verme</i>					
BÜTÇE İÇİ TOPLAM KAYNAK	24.503.000	36.438.757	56.031.000	67.449.000	77.348.000
<i>Döner Sermaye</i>					
<i>Özel Hesap</i>					
<i>Diğer Bütçe Dışı Kaynak</i>					
BÜTÇE DIŞI TOPLAM KAYNAK					
FAALİYET MALİYETİ TOPLAMI	24.503.000	36.438.757	56.031.000	67.449.000	77.348.000

FAALİYET MALİYETLERİ TABLOSU

İdare Adı	ORMAN GENEL MÜDÜRLÜĞÜ
Program Adı	YÖNETİM VE DESTEK PROGRAMI
Alt Program Adı	ÜST YÖNETİM, İDARI VE MALİ HİZMETLER
Alt Program Hedefi	
Faaliyet Adı	Bilgi Teknolojilerine Yönelik Faaliyetler
Açıklama	Orman Genel Müdürlüğünün bilgi işlem sistemlerinin işletilmesi ve geliştirilmesi ile teknolojik kapasitelerinin artırılmasına yönelik iş, işlem ve süreçler faaliyet kapsamına alınmıştır.

EKONOMİK KOD	2022 Bütçe	2022 Harcama	2023 Bütçe	2024 Tahmin	2025 Tahmin
<i>Personel Giderleri</i>	3.567.000	4.628.261	6.994.000	8.443.000	9.720.000
<i>Sosyal Güvenlik Kurumuna Devlet Primi Giderleri</i>	859.000	1.054.156	1.691.000	2.041.000	2.350.000
<i>Mal ve Hizmet Alım Giderleri</i>	820.000	57.463.811	1.694.000	2.002.000	2.224.000
<i>Faiz Giderleri</i>					
<i>Cari Transferler</i>					
<i>Sermaye Giderleri</i>	50.000.000	67.577.424	94.000.000	149.685.000	228.000.000
<i>Sermaye Transferleri</i>					
<i>Borç Verme</i>					
BÜTÇE İÇİ TOPLAM KAYNAK	55.246.000	130.723.652	104.379.000	162.171.000	242.294.000
<i>Döner Sermaye</i>	12.766.000	12.766.000			
<i>Özel Hesap</i>					
<i>Diğer Bütçe Dışı Kaynak</i>					
BÜTÇE DIŞI TOPLAM KAYNAK	12.766.000	12.766.000			
FAALİYET MALİYETİ TOPLAMI	68.012.000	143.489.652	104.379.000	162.171.000	242.294.000

FAALİYET MALİYETLERİ TABLOSU

İdare Adı	ORMAN GENEL MÜDÜRLÜĞÜ
Program Adı	YÖNETİM VE DESTEK PROGRAMI
Alt Program Adı	ÜST YÖNETİM, İDARI VE MALİ HİZMETLER
Alt Program Hedefi	
Faaliyet Adı	Diğer Destek Hizmetleri
Açıklama	Orman Genel Müdürlüğünün sorumlu olduğu tüm programlara hizmet etmekle birlikte, yönetim programı kapsamına giren ancak tanımlanmayan izin ve irtifak, basın ve halkla ilişkiler, personel giderleri gibi diğer destek hizmeti niteliğindeki iş, işlem ve süreçler faaliyet kapsamına alınmıştır.

EKONOMİK KOD	2022 Bütçe	2022 Harcama	2023 Bütçe	2024 Tahmin	2025 Tahmin
<i>Personel Giderleri</i>	145.356.000	127.535.252	191.560.000	230.093.000	264.885.000
<i>Sosyal Güvenlik Kurumuna Devlet Primi Giderleri</i>	32.043.000	29.201.582	42.062.000	50.558.000	58.205.000
<i>Mal ve Hizmet Alım Giderleri</i>	58.000	443.582	118.000	143.000	162.000
<i>Faiz Giderleri</i>					
<i>Cari Transferler</i>					
<i>Sermaye Giderleri</i>	13.000.000	13.813.672	20.630.000	27.333.000	36.508.000
<i>Sermaye Transferleri</i>					
<i>Borç Verme</i>					
BÜTÇE İÇİ TOPLAM KAYNAK	190.457.000	170.994.088	254.370.000	308.127.000	359.760.000
<i>Döner Sermaye</i>	619.325.000	426.023.000			
<i>Özel Hesap</i>					
<i>Diğer Bütçe Dışı Kaynak</i>					
BÜTÇE DIŞI TOPLAM KAYNAK	619.325.000	426.023.000			
FAALİYET MALİYETİ TOPLAMI	809.782.000	597.017.088	254.370.000	308.127.000	359.760.000

FAALİYET MALİYETLERİ TABLOSU

İdare Adı	ORMAN GENEL MÜDÜRLÜĞÜ
Program Adı	YÖNETİM VE DESTEK PROGRAMI
Alt Program Adı	ÜST YÖNETİM, İDARI VE MALİ HİZMETLER
Alt Program Hedefi	
Faaliyet Adı	Genel Destek Hizmetleri
Açıklama	Orman Genel Müdürlüğünün sorumluluğunda yer alan tüm programlara hizmet eder nitelikte olan temizlik, güvenlik, aydınlatma, ısıtma, onarım, taşıma ve benzeri mal ve hizmetlerin temini; fiziki çalışma ortamlarının düzenlenmesi, genel evrak ve arşiv hizmetlerinin yürütülmesi, sivil savunma

EKONOMİK KOD	2022 Bütçe	2022 Harcama	2023 Bütçe	2024 Tahmin	2025 Tahmin
<i>Personel Giderleri</i>	5.949.000	13.042.052	27.734.000	33.282.000	38.319.000
<i>Sosyal Güvenlik Kurumuna Devlet Primi Giderleri</i>		1.380.188	4.482.000	5.395.000	6.213.000
<i>Mal ve Hizmet Alım Giderleri</i>	4.109.000	84.393.700	15.179.000	17.944.000	19.946.000
<i>Faiz Giderleri</i>					
<i>Cari Transferler</i>	7.447.000	19.865.380	17.689.000	21.067.000	23.380.000
<i>Sermaye Giderleri</i>					
<i>Sermaye Transferleri</i>					
<i>Borç Verme</i>					
BÜTÇE İÇİ TOPLAM KAYNAK	17.505.000	118.681.320	65.084.000	77.688.000	87.858.000
<i>Döner Sermaye</i>	7.159.919.000	7.106.900.000	9.828.600.000	14.780.001.000	18.610.701.000
<i>Özel Hesap</i>					
<i>Diğer Bütçe Dışı Kaynak</i>					
BÜTÇE DIŞI TOPLAM KAYNAK	7.159.919.000	7.106.900.000	9.828.600.000	14.780.001.000	18.610.701.000
FAALİYET MALİYETİ TOPLAMI	7.177.424.000	7.225.581.320	9.893.684.000	14.857.689.000	18.698.559.000

FAALİYET MALİYETLERİ TABLOSU

İdare Adı	ORMAN GENEL MÜDÜRLÜĞÜ
Program Adı	YÖNETİM VE DESTEK PROGRAMI
Alt Program Adı	ÜST YÖNETİM, İDARI VE MALİ HİZMETLER
Alt Program Hedefi	
Faaliyet Adı	İnsan Kaynakları Yönetimine İlişkin Faaliyetler
Açıklama	Orman Genel Müdürlüğünün personel planlamasının yapılması; personel atama, nakil, terfi, emeklilik ve benzeri özlük işlemlerinin yürütülmesi; insan kaynağı kapasitesinin artırılmasına yönelik eğitimlerin planlanması ve düzenlenmesi gibi iş, işlem ve süreçler faaliyet kapsamına alınmıştır.

EKONOMİK KOD	2022 Bütçe	2022 Harcama	2023 Bütçe	2024 Tahmin	2025 Tahmin
<i>Personel Giderleri</i>	4.967.000	6.298.113	8.997.000	10.859.000	12.504.000
<i>Sosyal Güvenlik Kurumuna Devlet Primi Giderleri</i>	1.155.000	1.423.977	2.127.000	2.567.000	2.956.000
<i>Mal ve Hizmet Alım Giderleri</i>	80.000	44.100	164.000	195.000	219.000
<i>Faiz Giderleri</i>					
<i>Cari Transferler</i>	128.759.000	126.804.088	290.000.000	345.378.000	383.296.000
<i>Sermaye Giderleri</i>					
<i>Sermaye Transferleri</i>					
<i>Borç Verme</i>					
BÜTÇE İÇİ TOPLAM KAYNAK	134.961.000	134.570.278	301.288.000	358.999.000	398.975.000
<i>Döner Sermaye</i>					
<i>Özel Hesap</i>					
<i>Diğer Bütçe Dışı Kaynak</i>					
BÜTÇE DIŞI TOPLAM KAYNAK					
FAALİYET MALİYETİ TOPLAMI	134.961.000	134.570.278	301.288.000	358.999.000	398.975.000

FAALİYET MALİYETLERİ TABLOSU

İdare Adı	ORMAN GENEL MÜDÜRLÜĞÜ
Program Adı	YÖNETİM VE DESTEK PROGRAMI
Alt Program Adı	ÜST YÖNETİM, İDARI VE MALİ HİZMETLER
Alt Program Hedefi	
Faaliyet Adı	Özel Kalem Hizmetleri
Açıklama	Üst yönetimin çalışma programının düzenlenmesi ile resmi ve özel yazışmalar, protokol, tören, ziyaret, davet, karşılama, ağırlama gibi hizmetlerin yürütülmesi amacıyla gerçekleştirilen iş, işlem ve süreçlere yönelik giderler faaliyet kapsamına alınmıştır.

EKONOMİK KOD	2022 Bütçe	2022 Harcama	2023 Bütçe	2024 Tahmin	2025 Tahmin
<i>Personel Giderleri</i>	969.000	1.243.178	2.512.000	3.035.000	3.495.000
<i>Sosyal Güvenlik Kurumuna Devlet Primi Giderleri</i>	104.000	152.076	302.000	365.000	421.000
<i>Mal ve Hizmet Alım Giderleri</i>	347.000	657.800	635.000	753.000	839.000
<i>Faiz Giderleri</i>					
<i>Cari Transferler</i>					
<i>Sermaye Giderleri</i>					
<i>Sermaye Transferleri</i>					
<i>Borç Verme</i>					
BÜTÇE İÇİ TOPLAM KAYNAK	1.420.000	2.053.054	3.449.000	4.153.000	4.755.000
<i>Döner Sermaye</i>					
<i>Özel Hesap</i>					
<i>Diğer Bütçe Dışı Kaynak</i>					
BÜTÇE DIŞI TOPLAM KAYNAK					
FAALİYET MALİYETİ TOPLAMI	1.420.000	2.053.054	3.449.000	4.153.000	4.755.000

FAALİYET MALİYETLERİ TABLOSU

İdare Adı	ORMAN GENEL MÜDÜRLÜĞÜ
Program Adı	YÖNETİM VE DESTEK PROGRAMI
Alt Program Adı	ÜST YÖNETİM, İDARI VE MALİ HİZMETLER
Alt Program Hedefi	
Faaliyet Adı	Strateji Geliştirme ve Mali Hizmetler
Açıklama	Belirlenen hedeflere, politikalara ve mevzuata uygun olarak faaliyetlerin etkili, ekonomik ve verimli şekilde yürütülmesi, varlık ve kaynakların korunması, mali bilgi ve yönetim bilgisinin zamanında ve

EKONOMİK KOD	2022 Bütçe	2022 Harcama	2023 Bütçe	2024 Tahmin	2025 Tahmin
<i>Personel Giderleri</i>	3.837.000	4.720.766	6.702.000	8.088.000	9.314.000
<i>Sosyal Güvenlik Kurumuna Devlet Primi Giderleri</i>	866.000	1.055.883	1.605.000	1.938.000	2.232.000
<i>Mal ve Hizmet Alım Giderleri</i>	58.000	122.578	118.000	142.000	161.000
<i>Faiz Giderleri</i>					
<i>Cari Transferler</i>					
<i>Sermaye Giderleri</i>					
<i>Sermaye Transferleri</i>					
<i>Borç Verme</i>					
BÜTÇE İÇİ TOPLAM KAYNAK	4.761.000	5.899.227	8.425.000	10.168.000	11.707.000
<i>Döner Sermaye</i>					
<i>Özel Hesap</i>					
<i>Diğer Bütçe Dışı Kaynak</i>					
BÜTÇE DIŞI TOPLAM KAYNAK					
FAALİYET MALİYETİ TOPLAMI	4.761.000	5.899.227	8.425.000	10.168.000	11.707.000

K.FAALİYETLER DÜZEYİNDE ORMAN GENEL MÜDÜRLÜĞÜ PERFORMANS PROGRAMI MALİYETİ

PROGRAM SINIFLANDIRMASI	2023			2024			2025		
	BÜTÇE İÇİ	BÜTÇE DIŞI	TOPLAM	BÜTÇE İÇİ	BÜTÇE DIŞI	TOPLAM	BÜTÇE İÇİ	BÜTÇE DIŞI	TOPLAM
KIRSAL KALKINMA	1.537.762.000	0	1.537.762.000	1.839.990.000	0	1.839.990.000	2.084.261.000	0	2.084.261.000
ORMAN KÖYLÜLERİNİN KALKINDIRILMASI VE DESTEKLENMESİ	1.537.762.000	0	1.537.762.000	1.839.990.000	0	1.839.990.000	2.084.261.000	0	2.084.261.000
<i>Orman Köylülerinin Desteklenmesi</i>	1.537.762.000	0	1.537.762.000	1.839.990.000	0	1.839.990.000	2.084.261.000	0	2.084.261.000
ORMANLARIN VE DOĞANIN KORUNMASI İLE SÜRDÜRÜLEBİLİR YÖNETİMİ	9.180.551.000	22.171.400.000	31.351.951.000	10.953.174.000	23.719.999.000	34.673.173.000	12.427.216.000	26.389.299.000	38.816.515.000
ORMANLARIN VE ORMAN KAYNAKLARININ KORUNMASI	7.013.897.000	5.969.700.000	12.983.597.000	8.472.242.000	6.530.189.000	15.002.431.000	9.527.837.000	8.147.151.000	17.674.988.000
<i>Orman Yangınlarıyla Mücadele</i>	5.384.840.000	4.839.700.000	10.224.540.000	6.511.887.000	5.391.739.000	11.903.626.000	7.262.811.000	6.999.702.000	14.262.513.000
<i>Ormanların Yasadışı Müdahalelerden Korunması ve Orman Zararlılarıyla Mücadele</i>	1.629.057.000	1.130.000.000	2.759.057.000	1.960.355.000	1.138.450.000	3.098.805.000	2.265.026.000	1.147.449.000	3.412.475.000
ORMANLARIN GELİŞTİRİLMESİ VE GENİŞLETİLMESİ	2.106.891.000	2.891.000.000	4.997.891.000	2.405.925.000	3.013.915.000	5.419.840.000	2.807.042.000	3.144.819.000	5.951.861.000
<i>Ağaçlandırma, Fidan ve Tohum Üretimi</i>	2.092.062.000	1.691.000.000	3.783.062.000	2.390.098.000	1.735.915.000	4.126.013.000	2.800.338.000	1.783.749.000	4.584.087.000
<i>Orman Bakımı, Gençleştirme ve Rehabilitasyon</i>	14.829.000	1.200.000.000	1.214.829.000	15.827.000	1.278.000.000	1.293.827.000	6.704.000	1.361.070.000	1.367.774.000
ORMANLARIN İŞLETİLMESİ	59.763.000	13.310.700.000	13.370.463.000	75.007.000	14.175.895.000	14.250.902.000	92.337.000	15.097.329.000	15.189.666.000
<i>Amenajman Faaliyetleri</i>	4.462.000	58.000.000	62.462.000	5.379.000	61.770.000	67.149.000	6.179.000	65.785.000	71.964.000
<i>Odun Dışı Orman Ürün ve Hizmetlerinin Değerlendirilmesi ve Yaygınlaştırılması</i>	40.938.000	300.000.000	340.938.000	52.323.000	319.500.000	371.823.000	66.296.000	340.268.000	406.564.000
<i>Odun Üretimi, Standardizasyon ve Sertifikalandırma</i>	5.194.000	10.600.000.000	10.605.194.000	6.269.000	11.289.000.000	11.295.269.000	7.221.000	12.022.785.000	12.030.006.000
<i>Orman Yollarına İlişkin Hizmetler</i>	9.169.000	2.352.700.000	2.361.869.000	11.036.000	2.505.625.000	2.516.661.000	12.641.000	2.668.491.000	2.681.132.000
TOPRAK VE SU KAYNAKLARININ KULLANIMI VE YÖNETİMİ	1.452.220.000	0	1.452.220.000	1.675.669.000	0	1.675.669.000	1.938.742.000	0	1.938.742.000
TOPRAK KAYNAKLARININ KORUNMASI, GELİŞTİRİLMESİ VE ETKİN KULLANIMI	1.452.220.000	0	1.452.220.000	1.675.669.000	0	1.675.669.000	1.938.742.000	0	1.938.742.000
<i>Çölleşme ve Erozyonla Mücadele</i>	1.452.220.000	0	1.452.220.000	1.675.669.000	0	1.675.669.000	1.938.742.000	0	1.938.742.000
YÖNETİM VE DESTEK PROGRAMI	830.661.000	9.828.600.000	10.659.261.000	1.033.905.000	14.780.001.000	15.813.906.000	1.234.355.000	18.610.701.000	19.845.056.000
TEFTİŞ, DENETİM VE DANIŞMANLIK HİZMETLERİ	93.666.000	0	93.666.000	112.599.000	0	112.599.000	129.006.000	0	129.006.000
<i>Hukuki Danışmanlık ve Muhakemat Hizmetleri</i>	3.546.000	0	3.546.000	4.284.000	0	4.284.000	4.933.000	0	4.933.000
<i>İç Denetim</i>	5.382.000	0	5.382.000	6.493.000	0	6.493.000	7.465.000	0	7.465.000
<i>Kurumsal Uluslararası İşbirliği Faaliyetleri</i>	28.707.000	0	28.707.000	34.373.000	0	34.373.000	39.260.000	0	39.260.000
<i>Teftiş, İnceleme ve Soruşturma</i>	56.031.000	0	56.031.000	67.449.000	0	67.449.000	77.348.000	0	77.348.000
ÜST YÖNETİM, İDARİ VE MALİ HİZMETLER	736.995.000	9.828.600.000	10.565.595.000	921.306.000	14.780.001.000	15.701.307.000	1.105.349.000	18.610.701.000	19.716.050.000
<i>Bilgi Teknolojilerine Yönelik Faaliyetler</i>	104.379.000	0	104.379.000	162.171.000	0	162.171.000	242.294.000	0	242.294.000
<i>Diğer Destek Hizmetleri</i>	254.370.000	0	254.370.000	308.127.000	0	308.127.000	359.760.000	0	359.760.000
<i>Genel Destek Hizmetleri</i>	65.084.000	9.828.600.000	9.893.684.000	77.688.000	14.780.001.000	14.857.689.000	87.858.000	18.610.701.000	18.698.559.000
<i>İnsan Kaynakları Yönetimine İlişkin Faaliyetler</i>	301.288.000	0	301.288.000	358.999.000	0	358.999.000	398.975.000	0	398.975.000
<i>Özel Kalem Hizmetleri</i>	3.449.000	0	3.449.000	4.153.000	0	4.153.000	4.755.000	0	4.755.000
<i>Strateji Geliştirme ve Mali Hizmetler</i>	8.425.000	0	8.425.000	10.168.000	0	10.168.000	11.707.000	0	11.707.000
GENEL TOPLAM	13.001.194.000	32.000.000.000	45.001.194.000	15.502.738.000	38.500.000.000	54.002.738.000	17.684.574.000	45.000.000.000	62.684.574.000

L.EKONOMİK SINIFLANDIRMA DÜZEYİNDE ORMAN GENEL MÜDÜRLÜĞÜ PERFORMANS PROGRAMI MALİYETİ

EKONOMİK KOD	2023				2024				2025			
	HİZMET PROGRAMLARI TOPLAM	YÖNETİM VE DESTEK PROGRAMI	PROGRAM DIŞI GİDERLER	TOPLAM	HİZMET PROGRAMLARI TOPLAM	YÖNETİM VE DESTEK PROGRAMI	PROGRAM DIŞI GİDERLER	TOPLAM	HİZMET PROGRAMLARI TOPLAM	YÖNETİM VE DESTEK PROGRAMI	PROGRAM DIŞI GİDERLER	TOPLAM
<i>Personel Giderleri</i>	5.067.722.000	318.988.000		5.386.710.000	6.085.606.000	383.588.000		6.469.194.000	7.005.613.000	441.609.000		7.447.222.000
<i>Sosyal Güvenlik Kurumuna Devlet Primi Giderleri</i>	1.068.057.000	60.138.000		1.128.195.000	1.283.283.000	72.363.000		1.355.646.000	1.477.292.000	83.316.000		1.560.608.000
<i>Mal ve Hizmet Alım Giderleri</i>	3.365.272.000	27.775.000		3.393.047.000	3.831.287.000	32.853.000		3.864.140.000	4.251.380.000	36.531.000		4.287.911.000
<i>Faiz Giderleri</i>				0				0				0
<i>Cari Transferler</i>		309.130.000		309.130.000		368.083.000		368.083.000		408.391.000		408.391.000
<i>Sermaye Giderleri</i>	1.931.370.000	114.630.000		2.046.000.000	2.389.595.000	177.018.000		2.566.613.000	2.740.363.000	264.508.000		3.004.871.000
<i>Sermaye Transferleri</i>	186.310.000			186.310.000	221.888.000			221.888.000	246.248.000			246.248.000
<i>Borç Verme</i>	551.802.000			551.802.000	657.174.000			657.174.000	729.323.000			729.323.000
<i>Yedek Ödenekler</i>				0				0				0
BÜTÇE İÇİ TOPLAM KAYNAK	12.170.533.000	830.661.000	0	13.001.194.000	14.468.833.000	1.033.905.000	0	15.502.738.000	16.450.219.000	1.234.355.000	0	17.684.574.000
<i>Döner Sermaye</i>	22.171.400.000	9.828.600.000		32.000.000.000	23.719.999.000	14.780.001.000		38.500.000.000	26.389.299.000	18.610.701.000		45.000.000.000
<i>Özel Hesap</i>				0				0				0
<i>Diğer Bütçe Dışı Kaynak</i>				0				0				0
BÜTÇE DIŞI TOPLAM KAYNAK	22.171.400.000	9.828.600.000	0	32.000.000.000	23.719.999.000	14.780.001.000	0	38.500.000.000	26.389.299.000	18.610.701.000	0	45.000.000.000
GENEL TOPLAM	34.341.933.000	10.659.261.000	0	45.001.194.000	38.188.832.000	15.813.906.000	0	54.002.738.000	42.839.518.000	19.845.056.000	0	62.684.574.000

M.FAALİYETLERDEN SORUMLU HARCAMA BİRİMLERİ

İdare Adı

ORMAN GENEL MÜDÜRLÜĞÜ

Yıl

2023

PROGRAM	ALT PROGRAM	FAALİYET	SORUMLU HARCAMA BİRİMİ
KIRSAL KALKINMA	ORMAN KÖYLÜLERİNİN KALKINDIRILMASI VE DESTEKLENMESİ	Orman Köylülerinin Desteklenmesi	ORMAN VE KÖY İLİŞKİLERİ DAİRESİ BAŞKANLIĞI, ORMAN BÖLGE MÜDÜRLÜKLERİ
ORMANLARIN VE DOĞANIN KORUNMASI İLE SÜRDÜRÜLEBİLİR YÖNETİMİ	ORMANLARIN VE ORMAN KAYNAKLARININ KORUNMASI	Orman Yangınlarıyla Mücadele	DIŞ İLİŞKİLER EĞİTİM VE ARAŞTIRMA DAİRESİ BAŞKANLIĞI, İNŞAAT VE İKMAL DAİRESİ BAŞKANLIĞI, ORMAN YANGINLARIYLA MÜCADELE DAİRESİ BAŞKANLIĞI, ORMAN VE KÖY İLİŞKİLERİ DAİRESİ BAŞKANLIĞI, FIDANLIK VE TOHUM İŞLERİ DAİRESİ BAŞKANLIĞI, HAVACILIK DAİRESİ BAŞKANLIĞI, ORMAN BÖLGE MÜDÜRLÜKLERİ
		Ormanların Yasadışı Müdahalelerden Korunması ve Orman Zararlılarıyla Mücadele	DIŞ İLİŞKİLER EĞİTİM VE ARAŞTIRMA DAİRESİ BAŞKANLIĞI, KADASTRO VE MÜLKİYET DAİRESİ BAŞKANLIĞI, ORMAN ZARARLILARIYLA MÜCADELE DAİRESİ BAŞKANLIĞI, ORMAN BÖLGE MÜDÜRLÜKLERİ
	ORMANLARIN GELİŞTİRİLMESİ VE GENİŞLETİLMESİ	Ağaçlandırma, Fidan ve Tohum Üretimi	AĞAÇLANDIRMA DAİRESİ BAŞKANLIĞI, FIDANLIK VE TOHUM İŞLERİ DAİRESİ BAŞKANLIĞI, ORMAN BÖLGE MÜDÜRLÜKLERİ
		Orman Bakımı, Gençleştirme ve Rehabilitasyon	SİLVİKÜLTÜR DAİRESİ BAŞKANLIĞI, ORMAN BÖLGE MÜDÜRLÜKLERİ
	ORMANLARIN İŞLETİLMESİ	Amenajman Faaliyetleri	ORMAN İDARESİ VE PLANLAMA DAİRESİ BAŞKANLIĞI
		Odun Dışı Orman Ürün ve Hizmetlerinin Değerlendirilmesi ve Yaygınlaştırılması	EKOSİSTEM HİZMETLERİ DAİRESİ BAŞKANLIĞI, ORMAN BÖLGE MÜDÜRLÜKLERİ
		Odun Üretimi, Standardizasyon ve Sertifikalandırma	İŞLETME VE PAZARLAMA DAİRESİ BAŞKANLIĞI
		Orman Yollarına İlişkin Hizmetler	İNŞAAT VE İKMAL DAİRESİ BAŞKANLIĞI
TOPRAK VE SU KAYNAKLARININ KULLANIMI VE YÖNETİMİ	TOPRAK KAYNAKLARININ KORUNMASI, GELİŞTİRİLMESİ VE ETKİN KULLANIMI	Çölleşme ve Erozyonla Mücadele	AĞAÇLANDIRMA DAİRESİ BAŞKANLIĞI, TOPRAK MUHAFAZA VE HAVZA ISLAHI DAİRESİ BAŞKANLIĞI, ORMAN BÖLGE MÜDÜRLÜKLERİ
YÖNETİM VE DESTEK PROGRAMI	TEFTİŞ, DENETİM VE DANIŞMANLIK HİZMETLERİ	Hukuki Danışmanlık ve Muhakemat Hizmetleri	HUKUK MÜŞAVİRLİĞİ
		İç Denetim	ÖZEL KALEM
		Kurumsal Uluslararası İşbirliği Faaliyetleri	DIŞ İLİŞKİLER EĞİTİM VE ARAŞTIRMA DAİRESİ BAŞKANLIĞI, ORMAN BÖLGE MÜDÜRLÜKLERİ
		Teftiş, İnceleme ve Soruşturma	TEFTİŞ KURULU BAŞKANLIĞI
	ÜST YÖNETİM, İDARİ VE MALİ HİZMETLER	Bilgi Teknolojilerine Yönelik Faaliyetler	BİLGİ SİSTEMLERİ DAİRESİ BAŞKANLIĞI
		Diğer Destek Hizmetleri	DESTEK HİZMETLERİ DAİRESİ BAŞKANLIĞI, İZİN VE İRTİFAK DAİRESİ BAŞKANLIĞI, ORMAN BÖLGE MÜDÜRLÜKLERİ
		Genel Destek Hizmetleri	DESTEK HİZMETLERİ DAİRESİ BAŞKANLIĞI, ORMAN BÖLGE MÜDÜRLÜKLERİ
		İnsan Kaynakları Yönetimine İlişkin Faaliyetler	PERSONEL DAİRESİ BAŞKANLIĞI
		Özel Kalem Hizmetleri	ÖZEL KALEM
		Strateji Geliştirme ve Mali Hizmetler	STRATEJİ GELİŞTİRME DAİRESİ BAŞKANLIĞI

N. PERFORMANS GÖSTERGELERİNİN İZLENMESİNDEN SORUMLU BİRİMLER

İdare Adı: **ORMAN GENEL MÜDÜRLÜĞÜ**

PROGRAM	ALT PROGRAM	PERFORMANS GÖSTERGELERİ	SORUMLU BİRİM	
KIRSAL KALKINMA	ORMAN KÖYLÜLERİNİN KALKINDIRILMASI VE DESTEKLENMESİ	ORKÖY desteklerinden yararlanan aile sayısı	ORMAN VE KÖY İLİŞKİLERİ DAİRESİ BAŞKANLIĞI	
		ORKÖY desteklerinden yararlanan kooperatif sayısı	ORMAN VE KÖY İLİŞKİLERİ DAİRESİ BAŞKANLIĞI	
		ORKÖY destekleriyle sağlanan istihdam	ORMAN VE KÖY İLİŞKİLERİ DAİRESİ BAŞKANLIĞI	
ORMANLARIN VE DOĞANIN KORUNMASI İLE SÜRDÜRÜLEBİLİR YÖNETİMİ	ORMANLARIN VE ORMAN KAYNAKLARININ KORUNMASI	İnsan kaynaklı yangın sayısının toplam yangın sayısına oranı	ORMAN YANGINLARIYLA MÜCADELE DAİRESİ BAŞKANLIĞI	
		Kurulan insansız koruma sistemi sayısı	ORMAN ZARARLILARIYLA MÜCADELE DAİRESİ BAŞKANLIĞI	
		Kurulan laboratuvar sayısı	ORMAN ZARARLILARIYLA MÜCADELE DAİRESİ BAŞKANLIĞI	
		Orman ekosistemlerinin sağlığını izleneceği gözlem alanı sayısı	ORMAN ZARARLILARIYLA MÜCADELE DAİRESİ BAŞKANLIĞI	
		Orman yangınları sonucu zarar gören alan miktarı	ORMAN YANGINLARIYLA MÜCADELE DAİRESİ BAŞKANLIĞI	
		Tescilli yapılan orman alanı (kümülatif)	KADASTRO VE MÜLKİYET DAİRESİ BAŞKANLIĞI	
		Yangın başına düşen alan miktarı	ORMAN YANGINLARIYLA MÜCADELE DAİRESİ BAŞKANLIĞI	
		Yangına 1. derecede hassas bölgelerde ilk müdahale süresi	ORMAN YANGINLARIYLA MÜCADELE DAİRESİ BAŞKANLIĞI	
	ORMANLARIN GELİŞTİRİLMESİ VE GENİŞLETİLMESİ	Hektardaki ağaç serveti miktarı	SİLVİKÜLTÜR DAİRESİ BAŞKANLIĞI	
		Orman alanlarının ülke yüzölçümüne oranı	AĞAÇLANDIRMA DAİRESİ BAŞKANLIĞI	
		Toplam orman alanı	AĞAÇLANDIRMA DAİRESİ BAŞKANLIĞI	
		Verimli orman alanı miktarı	SİLVİKÜLTÜR DAİRESİ BAŞKANLIĞI	
	ORMANLARIN İŞLETİLMESİ	Bal ormanı sayısı	EKOSİSTEM HİZMETLERİ DAİRESİ BAŞKANLIĞI	
		Coğrafi bilgi sistemleri kullanılarak yenilenen plan sayısı	ORMAN İDARESİ VE PLANLAMA DAİRESİ BAŞKANLIĞI	
		Defne ormanı rehabilitasyonu alanı	EKOSİSTEM HİZMETLERİ DAİRESİ BAŞKANLIĞI	
		Eko turizm yönetim plan sayısı	EKOSİSTEM HİZMETLERİ DAİRESİ BAŞKANLIĞI	
		Ekskavatörle yapılan yol miktarının toplam yol miktarına oranı	İNŞAAT VE İKMAL DAİRESİ BAŞKANLIĞI	
		Endüstriyel odun üretiminde verimlilik oranı	İŞLETME VE PAZARLAMA DAİRESİ BAŞKANLIĞI	
		Odun dışı orman ürün envanteri ve planlaması yapılan alan miktarı	EKOSİSTEM HİZMETLERİ DAİRESİ BAŞKANLIĞI	
		Reçine üretim miktarı	EKOSİSTEM HİZMETLERİ DAİRESİ BAŞKANLIĞI	
		Sertifikalı orman alanı	İŞLETME VE PAZARLAMA DAİRESİ BAŞKANLIĞI	
		Standartı geliştirilen orman yol miktarı	İNŞAAT VE İKMAL DAİRESİ BAŞKANLIĞI	
		Toplam DKGH içinde dikili ağaç satış oranı	İŞLETME VE PAZARLAMA DAİRESİ BAŞKANLIĞI	
		Toplam tomruk üretimi içerisinde I. ve II. sınıf tomruk miktarının oranı	İŞLETME VE PAZARLAMA DAİRESİ BAŞKANLIĞI	
		Trüf mantarı orman alanı	EKOSİSTEM HİZMETLERİ DAİRESİ BAŞKANLIĞI	
	TOPRAK VE SU KAYNAKLARININ KULLANIMI VE YÖNETİMİ	TOPRAK KAYNAKLARININ KORUNMASI, GELİŞTİRİLMESİ VE ETKİN KULLANIMI	Islah edilen mera alanı	TOPRAK MUHAFAZA VE HAVZA ISLAHI DAİRESİ BAŞKANLIĞI
			Toprak kaybı önlenen kontrol altındaki alan büyüklüğü (kümülatif)	TOPRAK MUHAFAZA VE HAVZA ISLAHI DAİRESİ BAŞKANLIĞI