



İNÖNÜ ÜNİVERSİTESİ

2017

Faaliyet Raporu



Strateji Geliştirme Daire Başkanlığı



İNÖNÜ
ÜNİVERSİTESİ

Strateji Geliştirme |
Daire Başkanlığı |



2017
Faaliyet Raporu

Hazırlayanlar

Birol KILIÇASLAN
Daire Başkanı

Feramuz KARACA
Stratejik Planlama Md. V.

Demet ÖZDEMİR
Mali Hizmetler Uzm.

Ali KILIÇ
Şef

Tasarım
Serkan TÜRK
Grafiker / Kurumsal İletişim Birimi

Baskı
Matbaa

I- GENEL BİLGİLER	06
A- Misyon Ve Vizyon	07
B- Yetki, Görev Ve Sorumluluklar	08
C- İdareye İlişkin Bilgiler	14
1. Fiziksel Yapı	15
2. Örgüt Yapısı	24
3. Bilgi ve Teknolojik Kaynaklar	25
4. İnsan Kaynakları	30
5. Sunulan Hizmetler	38
6. Yönetim ve İç Kontrol Sistemi	64
II- AMAÇ VE HEDEFLER	65
A- İdarenin Amaç ve Hedefleri	66
B- Temel Politika ve Öncelikler	68
III- FAALİYETLERE İLİŞKİN BİLGİ VE DEĞERLENDİRMELER	69
A- Mali Bilgiler	70
B- Performans Bilgileri	107
1. Faaliyet ve Proje Bilgileri	107
2. Performans İzleme ve Değerlendirme	117
IV- KURUMSAL KABİLİYET VE KAPASİTENİN DEĞERLENDİRİLMESİ	118
A- Üstünlükler	119
B- Zayıflıklar	119
İç Kontrol Güvence Beyanı	120
Mali Hizmetler Birim Yöneticisinin Beyanı	121

Strateji Geliştirme Daire Başkanlığı

2017

Faaliyet Raporu

1975 yılında kurulmuş olan Üniversitemiz, 50.000'e yaklaşan öğrencisi, güçlü akademik kadrosu, tecrübeli idari kadrosu ile her geçen gün güçlenmeye devam etmektedir. 16 fakültesi, 5 enstitüsü, 3 yüksekokulu, 11 meslek yüksekokulu, 25 uygulama ve araştırma merkezi ve 7.400 dekarlık merkez kampüsü, 620 dönümlük Battalgazi kampüsü ile ülkenin saygın üniversitelerinden olan İnönü Üniversitesi; bilimsel özerkliği esas alarak eğitim, öğretim ve akademik anlamda yüksek bir kalite yakalamıştır.

Üniversitemizi Türkiye'nin ilk on, dünyanın ilk beş yüz üniversitesi arasına girmesini sağlamak için nitelikli bir eğitim öğretim, Endüstri 4.0'ı hedeflemiş bilimsel faaliyetler, özgün akademik araştırmalarla yolumuza devam etmekteyiz. Bu bağlamda insanı ve akademik gelişimi temel alan vizyonumuzla, stratejilerimiz ve hedeflerimiz doğrultusunda yapacağımız sosyal, kültürel, sanatsal ve sportif faaliyetlerle, yeni neslin nitelikli, özgün ve analitik düşünmesini becerebilen, sağlam karakterli bireyler olarak yetişmesini sağlamak temel hedeflerimizdendir. Ortak akılla, bütün paydaşlarla uyum ve güçlü bir iletişim içinde olmak; faaliyetlerimizde nesnellik, bilimsellik, liyakat ve ehliyete göre hareket etmek temel prensiplerimizdir.

Turgut Özal Tıp Merkezi ile markalaşmış olan hastanemizdeki faaliyetlerimiz; Karaciğer Nakil Hastanesinin açılmasıyla ivme kazanmış, inşaatı devam eden Onkoloji Hastanesi ile hedefleri büyütmüş, tasarlanan Kalp Hastanesi ile yeni ufuklar kazanmış Üniversitemiz standartları oldukça yükseltmiş durumdadır. Turgut Özal Tıp Merkezimiz, yeni almış olduğu Sağlık Turizmi Yetki Belgesi'yle de özellikle bölgemizde, yurt içi ve dışında önemli bir sağlık merkezi olduğunu ispatlamış durumdadır.

Eğitim ve öğretimin niteliğini artırmayı ve 21. yüzyılın gerektirdiği bilgi ve donanıma sahip bireyleri topluma kazandırmayı temel ilke edinen Üniversitemiz; bu amaçla bilimsel faaliyetlerin desteklenmesi, yönetsel yapıda kalite ve standardizasyonunun sağlanması, AR-GE, inovasyon ve teknolojik gelişmeleri sağlayacak çalışmaların teşvik edilmesine öncelik vermektedir.

5018 sayılı Kamu Mali Yönetimi ve Kontrol Kanunu'nun 41. maddesi gereğince hazırlanan "İnönü Üniversitesi 2017 Yılı Faaliyet Raporu"nun, şeffaflık ilkesinin bir gereği olarak kamuoyunu bilgilendirme ve kurumsal hesap verebilirliği sağlayacağı düşüncesiyle, raporun hazırlanmasında emeği geçen tüm arkadaşlarıma teşekkür eder, ülkemiz ve Üniversitemiz için hayırlı olmasını dilerim.



Prof. Dr. Ahmet KIZILAY
İnönü Üniversitesi Rektörü

Strateji Geliştirme Daire Başkanlığı

2017

Faaliyet Raporu

>> I. Genel Bilgiler

» A-Misyon ve Vizyon

MİSYON

Kendi değerlerini özümseyen, evrensel değerlere açık, nitelikli bireyler yetiştirmek, yüksek düzeyde eğitim-öğretim vermek, bilimsel araştırma yapmak ve başta sağlık olmak üzere tüm alanlarda ülkesine ve dünyaya faydalı olmaktır.

VİZYON

Eğitim-öğretim, bilimsel araştırma, sanat ve sağlık alanlarında uluslararası düzeyde saygın bir üniversite olmak

Strateji Geliştirme Daire Başkanlığı

2017

Faaliyet Raporu

» **B-Yetki, Görev ve Sorumluluklar**

2547 sayılı Kanununun 12. maddesinde Yükseköğretim Kurumlarının görevleri şu şekilde sıralanmıştır;

a. Çağdaş uygarlık ve eğitim - öğretim esaslarına dayanan bir düzen içinde, toplumun ihtiyaçları ve kalkınma planları ilke ve hedeflerine uygun ve ortaöğretime dayalı çeşitli düzeylerde eğitim - öğretim, bilimsel araştırma, yayım ve danışmanlık yapmak,

b. Kendi ihtisas gücü ve maddi kaynaklarını rasyonel, verimli ve ekonomik şekilde kullanarak, milli eğitim politikası ve kalkınma planları ilke ve hedefleri ile Yükseköğretim Kurulu tarafından yapılan plan ve programlar doğrultusunda, ülkenin ihtiyacı olan dallarda ve sayıda insan gücü yetiştirmek,

c. Türk toplumunun yaşam düzeyini yükseltici ve kamu oyunu aydınlatıcı bilim verilerini söz, yazı ve diğer araçlarla yaymak,

d. Örgün, yaygın, sürekli ve açık eğitim yoluyla toplumun özellikle sanayileşme ve tarımda modernleşme alanlarında eğitilmesini sağlamak,

e. Ülkenin bilimsel, kültürel, sosyal ve ekonomik yönlerden ilerlemesini ve gelişmesini ilgilendiren sorunlarını, diğer kuruluşlarla işbirliği yaparak, kamu kuruluşlarına önerilerde bulunmak suretiyle öğretim ve araştırma konusu yapmak, sonuçlarını toplumun yararına sunmak ve kamu kuruluşlarınca istenecek inceleme ve araştırmaları sonuçlandırarak düşüncelerini ve önerilerini bildirmek;

f. Eğitim - öğretim seferberliği içerisinde, örgün, yaygın, sürekli ve açık eğitim hizmetini üstlenen kurumlara katkıda bulunacak önlemleri almak,

g. Yörelerindeki tarım ve sanayinin gelişmesine ve ihtiyaçlarına uygun meslek elemanlarının yetişmesine ve bilgilerinin gelişmesine katkıda bulunmak, sanayi, tarım ve sağlık hizmetleri ile diğer hizmetlerde modernleşmeyi, üretimde artışı sağlayacak çalışma ve programlar yapmak, uygulamak ve yapılanlara katılmak, bununla ilgili kurumlarla işbirliği yapmak ve çevre sorunlarına çözüm getirici önerilerde bulunmak,

h. Eğitim teknolojisini üretmek, geliştirmek, kullanmak, yaygınlaştırmak,

ı. Yükseköğretimin uygulamalı yapılmasına ait eğitim - öğretim esaslarını geliştirmek, döner sermaye işletmelerini kurmak, verimli çalıştırmak ve bu faaliyetlerin geliştirilmesine ilişkin gerekli düzenlemeleri yapmaktır.

► Rektör

29 Ekim 2016 tarih ve 29872 Sayılı Resmi Gazete yayınlanan "Olağanüstü Hal Kapsamında Bazı Düzenlemeler Yapılması Hakkında Kanun Hükmünde Kararname" gereğince;

"Devlet üniversitelerinde rektör Yükseköğretim Kurulu tarafından önerilecek, profesör olarak en az üç yıl görev yapmış üç aday arasından Cumhurbaşkanınca atanır. Bir aylık sürede önerilenlerden birisinin atanmaması ve Yükseköğretim Kurulu tarafından, iki hafta içinde yeni adaylar gösterilmemesi halinde Cumhurbaşkanınca doğrudan atama yapılır. Rektörün görev süresi 4 yıldır. Süresi sona erenler aynı yöntemle yeniden atanabilirler. Ancak aynı Devlet üniversitesinde iki dönemden fazla rektörlük yapılamaz. Rektör, üniversite veya yüksek teknoloji enstitüsü tüzel kişiliğini temsil eder. Vakıflarca kurulan üniversitelerde rektör, mütevelli heyetinin Yükseköğretim Kuruluna teklifi ve Yükseköğretim Kurulunun olumlu görüşü üzerine Cumhurbaşkanı tarafından atanır." (MADDE 85) denilmiştir.

Görev, yetki ve sorumlulukları:

- (1) Üniversite kurullarına başkanlık etmek, yükseköğretim üst kuruluşlarının kararlarını uygulamak, üniversite kurullarının önerilerini inceleyerek karara bağlamak ve üniversiteye bağlı kuruluşlar arasında düzenli çalışmayı sağlamak,
- (2) Her eğitim - öğretim yılı sonunda ve gerektiğinde üniversitenin eğitim öğretim, bilimsel araştırma ve yayım faaliyetleri hakkında Üniversitelerarası Kurula bilgi vermek,
- (3) Üniversitenin yatırım programlarını, bütçesini ve kadro ihtiyaçlarını, bağlı birimlerinin ve üniversite yönetim kurulu ile senatonun görüş ve önerilerini aldıktan sonra hazırlamak ve Yükseköğretim Kuruluna sunmak,
- (4) Gerekli gördüğü hallerde üniversiteyi oluşturan kuruluş ve birimlerde görevli öğretim elemanlarının ve diğer personelin görev yerlerini değiştirmek veya bunlara yeni görevler vermek,
- (5) Üniversitenin birimleri ve her düzeydeki personeli üzerinde genel gözetim ve denetim görevini yapmak,
- (6) Bu kanun ile kendisine verilen diğer görevleri yapmaktır.

Üniversitenin ve bağlı birimlerinin öğretim kapasitesinin rasyonel bir şekilde kullanılmasında ve geliştirilmesinde, öğrencilere gerekli sosyal hizmetlerin sağlanmasında, gerektiği zaman güvenlik önlemlerinin alınmasında, eğitim - öğretim, bilimsel araştırma ve yayım faaliyetlerinin devlet kalkınma plan, ilke ve hedefleri doğrultusunda planlanıp yürütülmesinde, bilimsel ve idari gözetim ve denetimin yapılmasında ve bu görevlerin alt birimlere aktarılmasında, takip ve kontrol edilmesinde ve sonuçlarının alınmasında birinci derecede yetkili ve sorumludur.

► Rektör Yardımcıları

Rektör, çalışmalarında kendisine yardım etmek üzere, üniversitenin aylıklı profesörleri arasından en çok üç kişiyi kendi rektörlük görev süresiyle sınırlı olmak kaydıyla rektör yardımcısı olarak seçer. Ancak, merkezi açık öğretim yapmakla görevli üniversitelerde, gerekli hallerde rektör tarafından beş rektör yardımcısı seçilebilir. Rektör yardımcıları, rektör tarafından atanır. Rektör, görevi başında olmadığı zaman yardımcılarında birisini yerine vekil bırakır. Rektör görevi başından iki haftadan fazla uzaklaştığında Yükseköğretim Kuruluna bilgi verir. Göreve vekalet altı aydan fazla sürerse yeni bir rektör atanır.

► Senato

Senato, Rektörün başkanlığında, rektör yardımcıları, dekanlar ve her fakülteden fakülte kurullarınca üç yıl için seçilecek birer öğretim üyesi ile rektörlüğe bağlı enstitü ve yüksekokul müdürlerinden teşekkül eder. Senato, her eğitim - öğretim yılı başında ve sonunda olmak üzere yılda en az iki defa toplanır. Rektör gerekli gördüğü hallerde senatoyu toplantıya çağırır.

Senato, üniversitenin akademik organı olup aşağıdaki görevleri yapar:

- (1) Üniversitenin eğitim - öğretim, bilimsel araştırma ve yayım faaliyetlerinin esasları hakkında karar almak,
- (2) Üniversitenin bütününe ilgilendiren kanun ve yönetmelik taslaklarını hazırlamak veya görüş bildirmek,
- (3) Rektörün onayından sonra Resmi Gazete'de yayınlanarak yürürlüğe girecek olan üniversite veya üniversitenin birimleri ile ilgili yönetmelikleri hazırlamak,
- (4) Üniversitenin yıllık eğitim - öğretim programını ve takvimini inceleyerek karara bağlamak,
- (5) Bir sınava bağlı olmayan fahri akademik unvanlar vermek ve fakülte kurullarının bu konudaki önerilerini karara bağlamak,
- (6) Fakülte kurulları ile rektörlüğe bağlı enstitü ve yüksekokul kurullarının kararlarına yapılacak itirazları inceleyerek karara bağlamak,
- (7) Üniversite yönetim kuruluna üye seçmek,
- (8) Bu kanunla kendisine verilen diğer görevleri yapmaktır.

► **Yönetim Kurulu**

Üniversite yönetim kurulu; rektörün başkanlığında dekanlardan, üniversiteye bağlı değişik öğretim birim ve alanlarını temsil edecek şekilde senatoca dört yıl için seçilecek üç profesörden oluşur. Rektör gerektiğinde yönetim kurulunu toplantıya çağırır. Rektör yardımcıları oy hakkı olmaksızın yönetim kurulu toplantılarına katılabilirler.

Üniversite yönetim kurulu idari faaliyetlerde rektöre yardımcı bir organ olup aşağıdaki görevleri yapar:

- (1) Yükseköğretim üst kuruluşları ile senato kararlarının uygulanmasında, belirlenen plan ve programlar doğrultusunda rektöre yardım etmek,
- (2) Faaliyet plan ve programlarının uygulanmasını sağlamak; üniversiteye bağlı birimlerin önerilerini dikkate alarak yatırım programını, bütçe tasarısını taslağını incelemek ve kendi önerileri ile birlikte rektörlüğe sunmak,
- (3) Üniversite yönetimi ile ilgili rektörün getireceği konularda karar almak,
- (4) Fakülte, enstitü ve yüksekokul yönetim kurullarının kararlarına yapılacak itirazları inceleyerek kesin karara bağlamak,
- (5) Bu kanun ile verilen diğer görevleri yapmaktır.

► **Genel Sekreterlik**

Genel sekreterlik, bir genel Sekreter ile en çok iki genel sekreter yardımcısından ve bağlı birimlerden oluşur. Genel Sekreter, üniversite idari teşkilatının başıdır ve bu teşkilatın çalışmasından Rektöre karşı sorumludur.

Genel Sekreter bu görevlerinin dışında aşağıdaki görevleri de yerine getirir:

- (1) Üniversite idari teşkilatında bulunan birimlerin verimli, düzenli ve uyumlu şekilde çalışmasını sağlamak,
- (2) Üniversite Senatosu ile Üniversite Yönetim Kurulunca oya katılmaksızın raportörlük görevi yapmak; bu kurullarda alınan kararların yazılması, korunması ve saklanmasını sağlamak,
- (3) Üniversite Senatosu ile Üniversite Yönetim Kurulunun kararlarını üniversiteye bağlı birimlere iletmek,
- (4) Üniversite idari teşkilatında görevlendirilecek personel hakkında rektöre öneride bulunmak,
- (5) Basın ve halkla ilişkiler hizmetinin yürütülmesini sağlamak
- (6) Rektörlüğün yazışmalarını yürütmek
- (7) Rektörlüğün protokol, ziyaret ve tören işlerini düzenlemek,
- (8) Rektör tarafından verilecek benzeri görevleri yapmak.

➤ Dekan

Fakültenin ve birimlerinin temsilcisi olan dekan, rektörün önereceği, üniversite içinden veya dışından üç profesör arasından Yükseköğretim Kurulunca üç yıl süre ile seçilir ve normal usul ile atanır. Süresi biten dekan yeniden atanabilir.

Dekan kendisine çalışmalarında yardımcı olmak üzere fakültenin aylıklı öğretim üyeleri arasından en çok iki kişiyi dekan yardımcısı olarak seçer. Dekan yardımcıları, dekanca en çok üç yıl için atanır.

➤ Enstitüler

Enstitünün organları, enstitü müdürü, enstitü kurulu ve enstitü yönetim kuruludur.

Enstitü müdürü, üç yıl için ilgili fakülte dekanının önerisi üzerine rektör tarafından atanır. Rektörlüğe bağlı enstitülerde bu atama doğrudan rektör tarafından yapılır. Enstitü müdürü, bu kanun ile dekanlara verilmiş olan görevleri enstitü bakımından yerine getirir.

Enstitü kurulu, müdürün başkanlığında, müdür yardımcıları ve enstitüyü oluşturan ana bilim dalı başkanlarından oluşur.

Enstitü yönetim kurulu, müdürün başkanlığında, müdür yardımcıları, müdürce gösterilecek altı aday arasından enstitü kurulu tarafından üç yıl için seçilecek üç öğretim üyesinden oluşur.

Enstitü kurulu ve enstitü yönetim kurulu, bu kanunla fakülte kurulu ve fakülte yönetim kuruluna verilmiş görevleri enstitü bakımından yerine getirirler.

➤ Yüksekokullar

Yüksekokulların organları, yüksekokul müdürü, yüksekokul kurulu ve yüksekokul yönetim kuruludur. Yüksekokul müdürü, üç yıl için ilgili fakülte dekanının önerisi üzerine rektör tarafından atanır. Rektörlüğe bağlı yüksekokullarda bu atama doğrudan rektör tarafından yapılır. Yüksekokul müdürü, bu kanun ile dekanlara verilmiş olan görevleri yüksekokul bakımından yerine getirir.

Yüksekokul kurulu, müdürün başkanlığında, müdür yardımcıları ve okulu oluşturan bölüm veya ana bilim dalı başkanlarından oluşur.

Yüksekokul yönetim kurulu; müdürün başkanlığında, müdür yardımcıları ile müdürce gösterilecek altı aday arasından yüksekokul kurulu tarafından üç yıl için seçilecek üç öğretim üyesinden oluşur.

Yüksekokul kurulu ve yüksekokul yönetim kurulu, bu kanunla fakülte kurulu ve fakülte yönetim kuruluna verilmiş görevleri yüksekokul bakımından yerine getirirler.

➤ Daire Başkanlıkları

Daire başkanları sorumluluğundaki başkanlığın gerektirdiği görevlerin ifa edilmesini ve emrindeki personelin çalışma programlarını düzenleyip sevk ve koordinasyon bütünlüğünü sağlamakla görevli ve yetkilidirler. Ayrıca mevzuatta kendilerine verilen görevleri yaparlar.



Strateji Geliştirme Daire Başkanlığı

2017

Faaliyet Raporu

➤ **C-İdareye İlişkin Bilgiler**



1-Fiziksel Yapı

Şehir merkezine 10 km. mesafede bulunan Üniversitemiz; 7.400 dekarlık merkez kampüsün yanında, 620 dönümlük Battalgazi Kampüsünde ve 2'si şehir merkezinde, 7'si ilçelerde olmak üzere toplam 11 yerleşkesinde eğitim-öğretim, bilimsel araştırma ve uygulama faaliyetlerini sürdürmektedir.(Yükseköğretim Kurulu Başkanlığının 04.08.2017 tarih ve 53700 sayılı yazısı ile Sürgü MYO kapatılarak Doğanşehir Vahap Küçük MYO'ya devredilmiştir.)

Kampüs alanı; nitelikli tesisleriyle olduğu kadar, çok amaçlı kültür salonları, sosyal tesisleri, spor ve rekreasyon alanları ile öğrencilerin ders dışı zamanlarını en verimli şekilde değerlendirmelerine olanak sunmaktadır. İnönü Üniversitesi engellilere yönelik eğitim ve uygulama merkezlerinin yanında "Engelsiz Kampüs" çalışmasıyla da Türkiye'nin önde gelen üniversitelerinden biridir.

1.1 Merkez Kampüs Alanları

Birim	Açık Alan	Kapalı Alan	Toplam
Tıp Fakültesi	5.000	15.800	20.800
Diş Hekimliği Fakültesi	5.000	12.000	17.000
Eczacılık Fakültesi	5.000	9.800	14.800
Fen Edebiyat Fakültesi A Blok	5.000	19.634	24.634
Fen Edebiyat Fakültesi B Blok	5.000	14.417	19.417
Fen Edebiyat Fakültesi Dekanlık	2.000	2.758	4.758
Üçlü Amfi	3.000	3.753	6.753
Fen Edebiyat Fakültesi Amfi Bloğu	1.000	1.570	2.570
Mühendislik Fakültesi A-B-C Blok	10.000	23.690	33.690
Mühendislik Fakültesi Laboratuvar Binası	5.000	14.000	19.000
Eğitim Fakültesi A/B Blok	10.000	25.210	35.210
Hukuk Fakültesi	1.500	8.600	10.100
İktisadi ve İdari Bilimler Fakültesi	5.000	15.700	20.700
Güzel Sanatlar ve Tasarım Fakültesi A Blok	5.000	8.550	13.550
Güzel Sanatlar ve Tasarım Fakültesi B Blok/Eğt. Fak. C Blok	3.500	7.510	11.010
Güzel Sanatlar ve Tasarım Fakültesi Ek Bina		3.750	3.750
İletişim Fakültesi		7.180	7.180
İlahiyat Fakültesi	3.000	9.400	12.400
Spor Bilimleri Fakültesi	3.500	4.600	8.100
Hemşirelik Fakültesi/Sağlık Bilimleri Fakültesi/ Sağlık Hizmetleri MYO	5.000	11.400	16.400
Yabancı Diller Yüksekokulu	2.000	6.350	8.350
Turgut Özal Tıp Merkezi	26.000	136.000	162.000
Karaciğer Nakli Hastanesi		20.500	20.500
Kütüphane ve Dokümantasyon Daire Başkanlığı	3.000	6.900	9.900
Sağlık Kültür ve Spor Daire Başkanlığı	3.410	12.900	16.310
Bilgi İşlem Daire Başkanlığı	2.300	7.190	9.490
Öğrenci Yaşam Merkezi	4.000	9.190	13.190
Turgut Özal Kongre Kültür Merkezi		4.500	4.500
Tıp Fakültesi Amfi Blok		2.000	2.000
Rektörlük A Blok	300	2.400	2.700

Rektörlük İdari Birimler	2.000	6.400	8.400
Merkezi Araştırma Laboratuvarı	10.000	3.129	13.129
Kapalı Yüzme Havuzu	5.200	1.250	6.450
Gençlik Merkezi	2.793	238	3.031
Arıtma ve Dinlendirme Havuzları		1.400	1.400
Gözlem Evi	110	225	335
Petrol Araştırma Laboratuvarı Numune Kabul		4.000	4.000
Güvenlik Merkezi	454	148	602
Sivil Savunma Merkezi	75	50	125
Çevre Tanzim Müdürlüğü	15	100	115
Nizamiye Giriş Tesisleri	1.056	278	1.334
Turgut Özal Tıp Merkezi Enerji Merkezi		1.150	1.150
Engelli Çocuklar Merkezi	1.400	2.965	4.365
Arıcılık Uygulama ve Araştırma Merkezi	292	75	367
Araştırma Hastanesi Isı Merkezi		1.408	1.408
Güneş Enerji Panelleri	120.000	250	120.250
Kademe	255	377	632
Isı Merkezi	397	2.810	3.207
Matbaa	800	1.261	2.061
Mekanik Atölye	338	425	763
El Sanatları Merkezi	180	342	522
Stadyum	11.317	983	12.300
Personel Yemekhanesi	250	1.584	1.834
SKS Kapalı Spor Salonu		2.573	2.573
BESYO Kapalı Spor Salonu		3.461	3.461
Kapalı Tenis Kortu		692	692
Kapalı Halı Sahalar		3.000	3.000
Sera		800	800
Lojmanlar		57.653	
TOPLAM	280.442	526.279	749.068

1.2 Battalgazi Kampüs Alanları

Birim	Açık Alan	Kapalı Alan	Toplam
Battalgazi Meslek Yüksekokulu Binası	4.500	3.354	7.854
Battalgazi Spor Salonu	2.500	3.300	5.800
Battalgazi Hangarlar		3.800	3.800
Battalgazi Bitki Koruma Binası	3.000	560	3.560
Battalgazi Atçılık Binası	2.800	1.410	4.210
Battalgazi Yemekhane ve Kantin	6.800	1.706	8.506
Seralar		2.300	2300
Ziraat Fk./Su Ürünleri Fk./Sivil Havacılık Yüksekokulu		15.310	15.310
TOPLAM	19.600	31.740	51.340

1.3 Diğer Yerleşke Alanları

Birim	Açık Alan	Kapalı Alan	Toplam
Malatya Meslek Yüksekokulu	14.900	13.942	28.842
Arapgir Meslek Yüksekokulu	8.900	8.022	16.922
Hekimhan Mehmet Emin Sungur Meslek Yüksekokulu	4.500	8.415	10.915
Sürgü M.Y.O Yurt (sadece yurt alanı)	2.200	1.150	3.350
Kale Turizm ve Otel İşletmeciliği Meslek Yüksekokulu	3.500	8.210	11.710
Darende Bekir Ilıcak Meslek Yüksekokulu	7.333	5.591	12.924
Akçadağ Meslek Yüksekokulu	3.500	5.175	8.675
Yeşilyurt Meslek Yüksekokulu	2.800	2.200	5.000
Doğanşehir Vahap Küçük Meslek Yüksekokulu		4.900	4.900
TOPLAM	47.633	57.605	103.238

1.4 Sosyal Tesisler ve Kiraya Verilen Alanlar

Birim	Açık Alan	Kapalı Alan	Toplam
Hekimhan Mehmet Emin Sungur MYO Yurt	4.500	3.543	8.043
Çardak Kafe	507	1.008	1.515
Mescid	240	820	1.060
Ali Dayı Doğa Kafe	150	231	381
Misafirhane	770	4.600	5.370
Konukevi	728	4.200	4.928
Alışveriş Merkezi	6.750	5.800	12.550
Kredi Yurtlar Kurumu		27.600	27.600
Mevhibe Hanım Erkek Öğrenci Yurdu	474	5.700	6.174
Mevhibe Hanım Kız Öğrenci Yurdu	450	6.418	6.868
Aile Hekimliği	15	250	265
Kreş	320	380	700
Mevhibe Hanım Ana Okulu	320	380	700
Yöresel Lezzetler	135	440	575
Hobi Bahçeleri	11.000	229	11.229
Kale Göl Otel ve Spor Tesisleri	12.000	8.200	20.200
TOPLAM	38.359	69.799	108.158

1.5 Sağlık Hizmeti Sunulan Alan

Birim	Açık Alan	Kapalı Alan	Toplam
Turgut Özal Tıp Merkezi	26.000	136.000	162.000
Karaciğer Nakli Hastanesi		20.500	20.500
Diş Hekimliği Fakültesi	5.000	12.000	17.000
Mediko Sosyal Sağlık Birimi		300	300
Aile Hekimliği	15	250	265
Tıp Fakültesi	5.000	15.800	20.800
Eczacılık Fakültesi	5.000	9.800	14.800
Sağlık Bil. Fak.& Sağ.Hizm. MYO.	5.000	11.400	16.400
TOPLAM	46.015	206.050	252.065

1.6 Spor Kompleksleri

Birim	Açık Alan	Kapalı Alan	Toplam
SKS Kapalı Spor Salonu		2.573	2.573
Spor Bilimleri Kapalı Spor Salonu		3.461	3.461
Battalgazi Spor Salonu	2.500	3.300	5.800
Yarı Olimpik Kapalı Yüzme Havuzu	5.200	1.250	6.450
Yarı Olimpik Yüzme Havuzu	3.275	2.800	6.075
Kapalı Tenis Kortu		692	692
Tenis Kortları	4.662		4.662
Kapalı Halı Sahalar		3.000	3.000
Açık Sahalar	3.000		
Stadyum	11.317	983	12.300
Basketbol/Voleybol Sahaları	5.247		9.507
Malatya Meslek Yüksekokulu Kapalı Spor Salonu	1.000	1.250	2.250
Arapgir Meslek Yüksekokulu Kapalı Spor Salonu	1.100	1.350	2.450
Kale Su Sporları Merkezi		930	
TOPLAM	37.301	21.698	62.320

1.7 Barınma Hizmeti Sunulan Alanlar

Birim	Açık Alan	Kapalı Alan	Toplam
Kredi Yurtlar Kurumu		27.600	27.600
Mevhibe Hanım Erkek Öğrenci Yurdu	474	5.700	6.174
Mevhibe Hanım Kız Öğrenci Yurdu	450	6.418	6.848
Hekimhan Mehmet Emin Sungur MYO Yurdu	4.500	3.543	8.043
Sürgü Meslek Yüksekokulu Yurdu	2.200	1.150	3.350
Arapgir Meslek Yüksekokulu Yurdu	3.000	12.640	15.640
Darende Kız Öğrenci Yurdu		950	950
TOPLAM	10.624	56.101	66.705

1.8 Beslenme Hizmeti Sunulan Alanlar

Birim	Adet	Açık Alan	Kapalı Alan
Merkez Kampüs Öğrenci Yemekhanesi	3	1.056	2.800
Malatya Meslek Yüksekokulu Yemekhanesi	1	500	985
Battalgazi Kampüsü Öğrenci Yemekhanesi	1	300	750
Battalgazi Kampüsü Personel Yemekhanesi	1	100	119
Arapgir Meslek Yüksekokulu Öğrenci Yemekhanesi	1	320	305
Arapgir Meslek Yüksekokulu Personel Yemekhanesi	1	25	27
Yakınca Meslek Yüksekokulu Yemekhanesi	1	150	300
Darende Bekir Ilıcak MYO Öğrenci Yemekhanesi	1	300	530
Akademisyen/İdari Personel Yemekhanesi	2	425	1.584
Hekimhan M. Emin Sungur MYO Öğrenci Yemekhanesi	1	360	454
Kale Turizm ve Otel İşletmeciliği MYO Yemekhanesi	1	250	485
Akçadağ Meslek Yüksekokulu Yemekhanesi	1	250	250
Doğanşehir Vahap Küçük Meslek Yüksek Okulu Yemekhanesi	1		245
TOPLAM	16	4.036	8.834

1.9 Eğitim Alanları

Eğitim Alanı	0-50 Kişi	51-75 Kişi	76-100 Kişi	101-150 Kişi	151-250 Kişi	250 ve Üzeri
Amfi	4	8		4	8	
Sınıf	333	44	8	8		
Bilgisayar Laboratuvarı	35	2				
Diğer	252	12	1	2	2	1
TOPLAM	624	66	9	14	10	1

➤ 1.10 Spor Tesisleri

Kapalı Spor Tesis Sayısı	10
Kapalı Spor Tesis Alanı	27.905m ²
Açık Spor Tesis Sayısı	20
Açık Spor Tesis Alanı	35.754 m ²

➤ 1.11 Lojmanlar

Lojman Sayısı	404
Lojman Brüt Alanı	65-250 m ²

➤ 1.12 Ambar, Arşiv, Atölyeler

Ambar Sayısı	43
Ambar Alanı	2.988 m ²
Arşiv Sayısı	20
Arşiv Alan	1.258 m ²
Atölye Sayısı	34
Atölye Alanı	2.128 m ²

➤ **1.13 Toplantı, Konferans ve Seminer Salonları**

Toplantı, Konferans ve Seminer Salonları	17
Toplantı, Konferans ve Seminer Salonları	4.996 m ²
Toplantı, Konferans ve Seminer Salonları (Kapasite)	2.068

➤ **1.14 Misafirhaneler**

Misafirhane Sayısı	1
Misafirhane Alanı	3.500 m ²

➤ **1.15 Sosyal Alanlar**

Kantin ve Kafeterya Sayısı	30
Kantin ve Kafeterya Toplam Kapalı Alanı	9.062

➤ **1.16 Kampüs İçinde Bulunan Öğrenci Yurtları**

Yükseköğretim Krd. ve Yurtlar Krm. Ait Yurtlar	8
Özel Mevhibe İnönü Kız Öğrenci Yurdu	1
Özel Mevhibe İnönü Erkek Öğrenci Yurdu	1

➤ **1.17 Öğrenci Kulüpleri**

Öğrenci Kulüpleri Sayısı	84
Öğrenci Kulüpleri Alanı	750m ²

2- Örgüt Yapısı

İNÖNÜ ÜNİVERSİTESİ TEŞKİLAT ŞEMASI

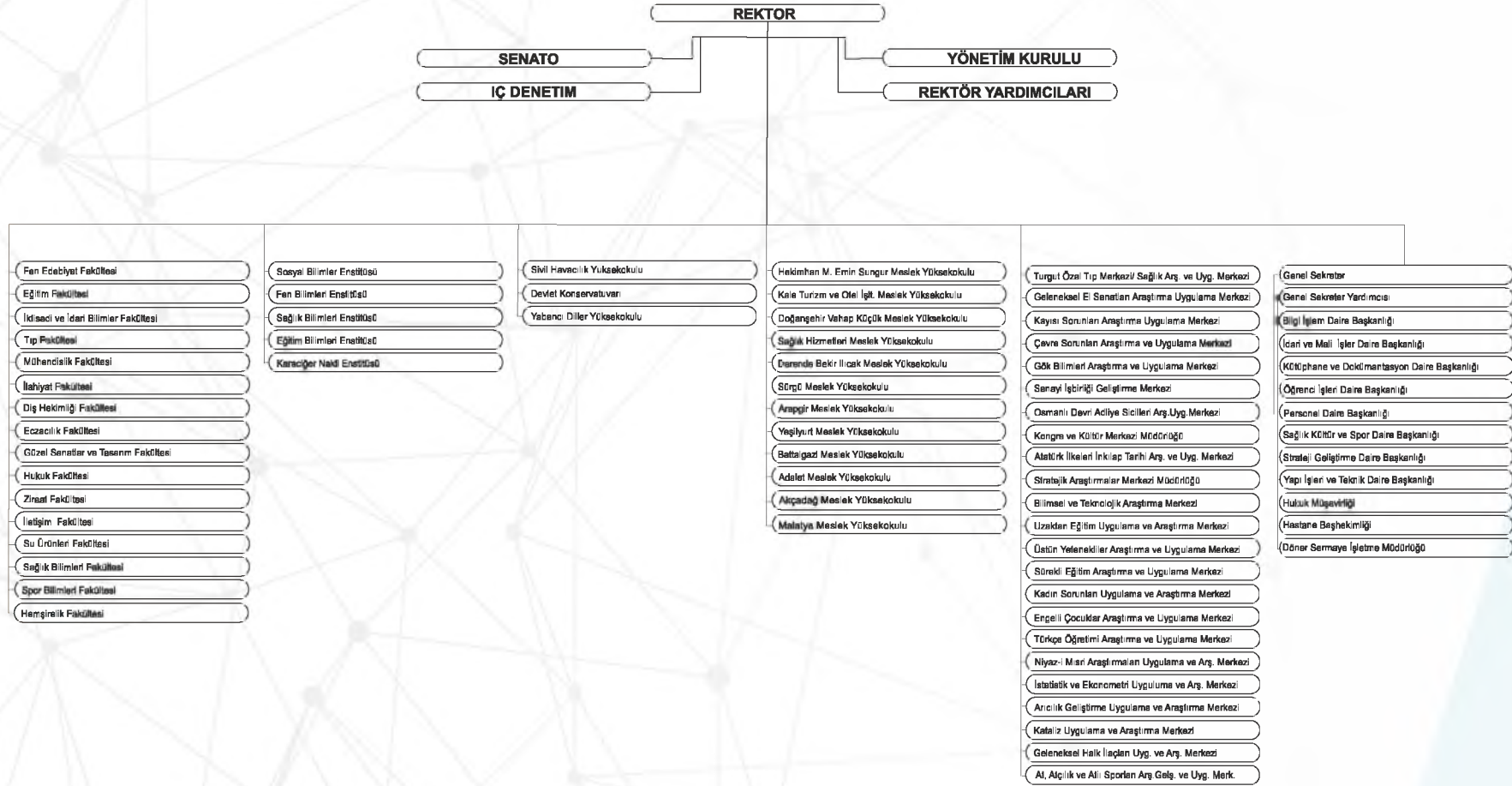

3-Bilgi ve Teknolojik Kaynaklar

3.1 Bilgi Kaynakları

İnönü Üniversitesi Merkez Kütüphanesi, Üniversitenin eğitim politikalarını ve bilimsel araştırmalarını desteklemek için, geleneksel kütüphane hizmetlerini son teknolojik gelişmelerle yenileyerek, okuyucusunun bilgi ihtiyacını maksimum düzeyde gerçekleştirmeyi amaçlamaktadır. Kullanıcı odaklı hizmet anlayışına sahip ilkesiyle, hizmet ve faaliyetlerinde sürekli iyileştirmeyi esas alarak, kullanıcı ihtiyaç ve beklentileriyle doğru orantılı olarak hizmet vermeye gayret göstermektedir.

Kütüphanede açık raf sistemi ile hizmet verilmekte olup, mevcut yayınların kataloglanması; Anglo American Cataloging Rules (AACR2)'ye göre yapılmakta ve Library of Congress (LC) sınıflama sistemi ile sınıflanmaktadır. Kütüphane hizmetleri otomasyona bağlı olarak yapılmaktadır. Kütüphane programı okuyucuların kütüphane içinde ve web ortamında ihtiyaçlarına ve sorularına cevap verecek niteliktedir. Okuyucular kütüphane içerisinde yer alan tarama bilgisayarlarını kullanarak istedikleri kaynaklara daha kolay ulaşabilmektedirler. Kütüphanede 1 adet personelsiz ödünç cihazı (self-check) bulunmaktadır. Materyallerin ödünç alınması ve iadesi dışında ödünçle ilgili tüm işlemler kullanıcılar tarafından internet üzerinden yapılabilmektedir.

Üniversitemizin abone olduğu elektronik kaynaklara (tam metin ve bibliyografik veri tabanlarına) <http://library.inonu.edu.tr> adresinden erişilebilir. Bu veri tabanlarına Üniversitemiz mensupları kurum e-posta adresleri ile uzaktan erişim de sağlayabilmektedirler.

Kütüphanede bulunmayan kaynaklar okuyuculardan gelen istekler doğrultusunda kütüphaneler arası ödünç hizmeti ile diğer kütüphanelerden temin edilmektedir. Okuyucular YÖK Ulusal Tez Merkezinde açık erişimde olmayan tezlerin basılı kopyalarına Kütüphanemiz aracılığıyla erişim sağlamaktadırlar.

Okuyucular, Multi Media Odasında bulunan film, belgesel gibi görsel ve işitsel materyallerden buradaki bilgisayarlar aracılığı ile yararlanmaktadır.

125 oturma kapasiteli seminer salonu kullanıcıların ihtiyaçlarına cevap verebilecek sesli ve görüntülü sunum imkanına sahiptir.

Kütüphane, 340 oturma kapasiteli iki okuma salonu ile 7/24 okuyucuya hizmet vermektedir.

Görme engelliler için bir bilgisayar ve ekran okuma programı bulunmaktadır. 2009 yılında İstanbul Görme Engelliler Kütüphanesinden 4.131 adet kitap hard diske aktarılmıştır. GETEM Boğaziçi Görme Engelliler Merkezine de Kurumsal abonelik yaptırılmıştır.

2015 yılından itibaren kurum bünyesinde üretilen bilgi kaynaklarının açık erişime sunulması çalışmaları kapsamında; Üniversitemizde hazırlanmış "Makaleler-Bildiriler-Üniversitemiz Dergilerinden 2017 öncesi eklenen 3.100 makale/bildiri ve 2017 yılı içerisinde eklenen 447 makale ve bildiri ile toplam 3.547 adet, "Tıpta Uzmanlık/Yüksek Lisans/Doktora tezlerinden de 2017 öncesi 1.600 tez ve 2017 yılı içerisinde eklenen 1.275 adet tez ile toplam 2.875 adet tez kurumsal arşive eklenmiştir.

Her yıl kullanıcı talepleri ve bütçe doğrultusunda kütüphane koleksiyonuna basılı kitap ve dergi eklenmektedir. Akademik dönem başında bütün birimlere yayın alımıyla ilgili yazı gönderilmekte olup, kütüphane web sayfasında bulunan "yayın sağlama" linki altında isteyen bütün okuyucularımız yayın isteğinde bulunabilmektedirler. Kütüphanede bulunmayan yayınlar Kütüphane Danışma Kurulunun onayına sunulur uygun görülen yayınlar değerlendirilmeye alınarak bütçe imkanları doğrultusunda temin edilir.

Kütüphanemiz Tarafından Sağlanan Teknolojik Hizmetler;

Kullanıcıya açık bilgisayar sayısı (63 Adet), Web üzerinden katalog erişimi, İnternet kullanımı, Kütüphane otomasyon sistemi (LIBRA), Multimedia, Kütüphanelerarası İşbirliği, Açık Erişim - Açık Arşiv, Self-Check (Otomatik Kitap Ödünç Verme-Alma Cihazıdır), Uzaktan Erişim dir.

► Basılı Kaynaklar (Merkez+ Birimlerdeki Kütüphaneler)

Basılı Kaynaklar	Merkez Kütüphane	Birimlerdeki Kütüphaneler
Ansiklopediler	1.850	997
Sözlükler	1.944	509
Atlaslar	48	8
Mevzuat Kitapları	1.649	9.076
Diğer Kitaplar	171.901	48.672
Dergiler	5.812	--
Tezler ve Araştırma Çalışmaları	4.236	--
El Yazmaları	33	--
Hasan BERKPINAR Koleksiyonu (Bağış)	9.271	
Tarih İhtisas Kitaplığı (Bağış)	16.409	
TOPLAM	213.153	59.262

► Elektronik Kaynaklar

Elektronik Kitaplar	4.667
Veri tabanları	34 -ANKOS 11 -ULAKBİM
İntihal Programı iThenticate(ULAKBİM) Turnitin (Satınalma Abonelik)	2
Arayüz Tarama Programı (EbscoDiscovery Source)	1
Veri tabanları ile Ulaşılabilen Tam Metin Dergi Sayısı	44.379
Veri tabanları ile Ulaşılabilen Tam Metin Kitap Sayısı	316.436
Veri tabanları ile Ulaşılabilen Elektronik Kaynaklı Tez Sayısı	2.500.000 (Tam Metin) 1.500.000 (Özet)
CD+DVD	1.903
Görme Engelliler için Oluşturulan Kitap Koleksiyonu Sayısı	4.131

► Süreli Yayınlar

Gazeteler(Ulusal/Yerel)	17
Aboneliği Devam Basılı Dergi	33

► Diğer Kaynaklar

Bilgisayar ve Sunucular	10.641
Bilgisayar ve Çevre Birimleri	2.497
Yazıcı / Tarayıcı	92.850
Ses Görüntü ve Sunum Cihazı	3.708
Tekser ve Çoğaltma Makinaları	175
Haberleşme Cihazları	4.559
Ölçüm, Tartı, Çizim Cihazları ve Aletleri	11
Tıbbi ve Biyolojik Amaçlı Kullanılan Cihazlar	23.886

► 3.2 Teknolojik Kaynaklar

Üniversitemiz Bilgi İşlem Daire Başkanlığı akademik ve araştırma hizmetlerine yönelik olarak bilgisayar hizmeti sunmak, üniversitemiz kampüsleri arasında iletişim altyapısını oluşturup, işletmek ve yönetmek, üniversitemizin idari hizmetlerine bilgisayar yazılım ve kullanım desteği vermek, öğrencilere ve öğretim elemanlarına bilgisayar kullanım olanağı sağlamak gibi başlıca hizmetlerini hizmet grupları ile yerine getirmektedir.

➤ **2017 yılı içerisinde hizmet gruplarının faaliyetleri :**

➤ **Yazılım Birimi**

- Personel e-posta sistemi ile ilgili problemlerin çözülmesi ve sistemi daha verimli kullanılabilmesi için hesap yönetimi sayfası geliştirilmiştir.
- Google'ın okullara ve eğitim kurumlarına ücretsiz olarak sunduğu üretkenlik uygulamalarının temel bir paketi olan G Suite for Education sistemine geçilmiştir, Öğrenci ve personel epostalarının tamamı Gmail uygulamasını kullanmaya başlamıştır.
- Personel ve Öğrencilerin e-posta sisteminin (Gmail) daha etkin ve problem yaşamadan kullanımına yönelik yardım dokümanları hazırlanarak Bilgi İşlem Daire Başkanlığı web sayfasına eklenmiş, destek talebinde bulunan personele bilgi verilmiştir.
- Web sayfalarını barındıran sunucu olarak kullanılan sistemler kontrol edilerek sistem güncellemesi yapılmıştır.
- Wireless ve kampüs dışı erişim için kullanıcı oluşturma web ara yüzü hazırlanarak kullanıma sunulmuş, ana sayfa ve alt sayfalar ilgili talep edilen düzenlemeler yapılmıştır.
- İçerik Yönetim Sistemine (CMS) ile ilgili gelen talepler değerlendirilerek değiştirilmiş Personel Bilgi Sistemi ve YÖKSİS ile bağlantılı yeni sistem devreye alınmıştır.
- İdari birim ve akademik kişisel web sayfalarının yönetimi ve kullanımı ile ilgili gelen isteklere yanıt verilmiş, daha etkin kullanımına yönelik bilgiler verilmiştir.
- Birimlerin talepleri doğrultusunda bilgi toplanmasına yönelik bir takım form hazırlanmış ve kullanıma sunulmuştur. (Konut Talep, Kısmi Zamanlı Öğrenci Çalıştırma v.b.)

➤ **Sistem Birimi**

- Üniversitemiz Ağ alt yapısında 1 adet Alcatel WAN switch, 1 adet Palo Alto Marka Güvenlik Duvarı, 1 adet Alcatel Marka Omurga switch bulunmaktadır 5 adet Alcatel marka dağıtım switchi ve yaklaşık 150 adet kenar switch bulunmaktadır. Bu yıl içerisinde 10 adet switch arızalandığından değiştirilmiştir. 10 adet switch ise yeni kurulan idari ve akademik birimler için konfigürasyon yapıp çalışır hale getirilmiştir. Ayrıca yeni yapılan binalar için yüklenici firmalar tarafından alınan 40 adet switchkon figürasyonu yapılarak öğrenci ve tüm personele internet hizmeti vermeye başlanmıştır.
- 2017 yılı içerisinde Üniversite merkez kampüs bant genişliği 600Mbps'den 1Gbps hızına çıkarılmıştır.
- 2017 yılı içerisinde İşlemci, bellek ve depolama birimleri arttırılarak kaynaklar genişletilmiştir.
- 2017 yılı içerisinde e-posta hizmeti Gmail bulut sistemine taşınmıştır.
- 2017 yılı içerisinde ESET antivirüs yazılımı 21 Haziran 2019' a kadar 2000 adet kullanım lisansı ile tüm personelin hizmetine sunulmuştur.
- Hukuk müşavirliği dava takip yazılımı (AMP) lisansı yenilenmiş olup birimin hizmetine sunulmuştur.
- İnternet ve sunucu sistemlerine sızma (Penetrasyon) testi yapılmıştır

► **Teknik Arıza Birimi**

- İnönü Üniversitesi İş Takip Sistemine (crm.inonu.edu.tr) düşen arızalara bakılarak gerekli yönlendirmeler yapılmaktadır. 2017 yılında yaklaşık 1.400 arıza kaydına müdahale edilip arızalar giderilmiştir.
- İhtiyaç duyan birimlere bilgisayar laboratuvarı kurulmuş, gerekli teknik destek verilmiştir.

► **2017 yılı içerisinde süreklilik arz eden diğer faaliyetler aşağıda belirtilmiştir:**

- Garanti kapsamı dışında kalan bilgisayar kasalarının arızalarının giderilmesi
- Üniversiteye ait bilgisayarlara işletim sistemi kurulumu gerçekleştirilmesi
- Üniversiteye ait bilgisayarlara Office programları kurulması
- Üniversiteye ait bilgisayarlara antivirüs programı yüklenmesi
- Üniversiteye ait yazıcıların bilgisayara kurulumu, tanıtılması işlemleri yapılması
- Üniversiteye ait projeksiyon cihazlarının ayarlanması ve arızaları giderilmesi
- Üniversite personeline yardım masası destek hizmetlerine devam edilmesi
- EBYS kullanıcılarının e-imzayı gerçekleştirebilmeleri için gerekli programların yüklenmesi işlemleri yapılmıştır.

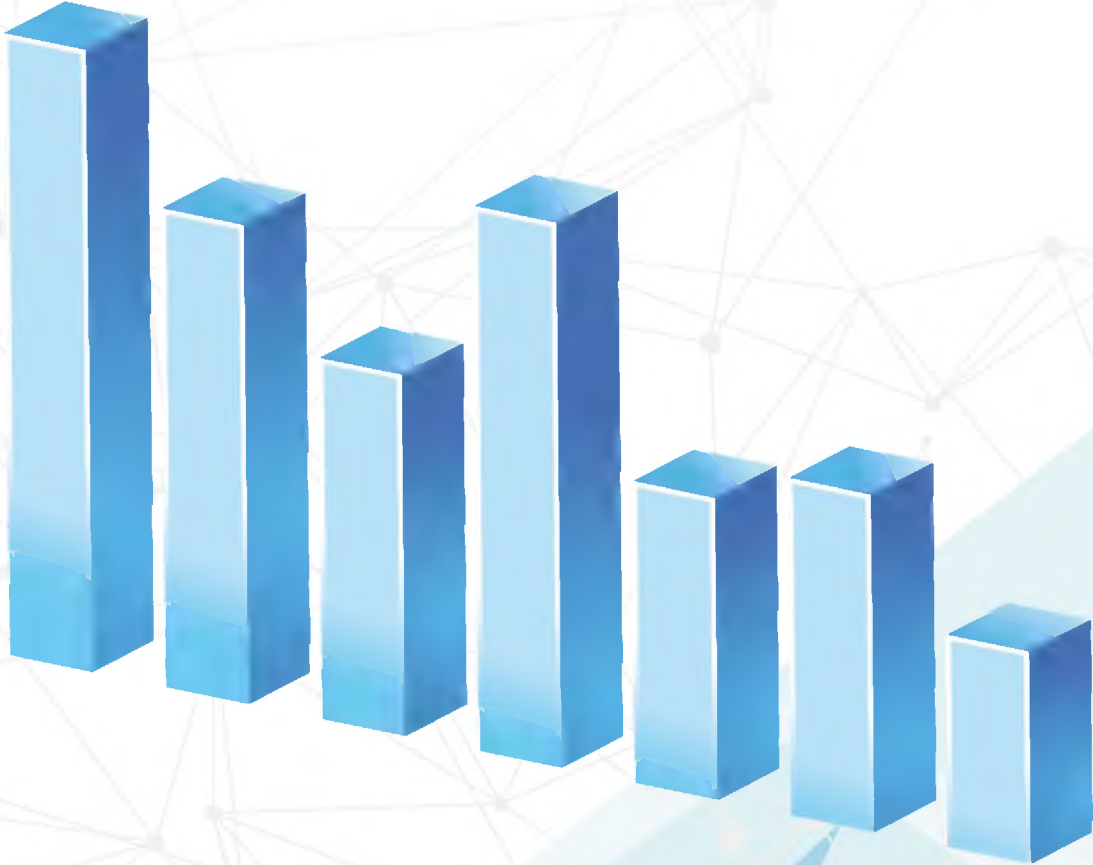

4-İnsan Kaynakları

4.1 Akademik Personel

	Profesör	Doçent	Yardımcı Doçent	Öğretim Görevlisi	Okutman	Araştırma Görevlisi	Uzman	Toplam
Fen Edebiyat Fakültesi	62	29	36	4		14		145
Eğitim Fakültesi	18	16	50	8		14	2	108
Diş Hekimliği Fakültesi		4	14			52		70
Eczacılık Fakültesi	3	4	8	1		9	1	26
Güzel Sanatlar ve Tasarım Fakültesi	1	4	9	5		5		24
Hukuk Fakültesi	1	2	7			32		42
İktisadi ve İdari Bilimler Fakültesi	18	19	28	3		2	1	71
İletişim Fakültesi		1	7	1		16		25
İlahiyat Fakültesi	8	8	18	2		10	1	47
Mühendislik Fakültesi	24	16	33	1		10		84
Su Ürünleri Fakültesi		1	3					4
Tıp Fakültesi	102	64	80			310	2	558
Ziraat Fakültesi	6	2	6			2	1	17
Sağlık Bilimleri Fakültesi	1	3	15	3		10		84
Eğitim Bilimleri Enstitüsü						5		5
Fen Bilimleri Enstitüsü						18		18
Karaciğer Nakil Enstitüsü								
Sağlık Bilimleri Enstitüsü						15		15
Sosyal Bilimler Enstitüsü						18		18
Spor Bilimleri Fakültesi		4	9	3		2		18
Devlet Konservatuvarı	1	1	2			2		6
Sivil Havacılık Yüksekokulu				1				1
Yabancı Diller Yüksekokulu					14			14
Adalet Meslek Yüksekokulu				6				6
Akçadağ Meslek Yüksekokulu			3	5			2	10
Arapgir Meslek Yüksekokulu				18			1	19
Battalgazi Meslek Yüksekokulu		2	2	8			2	14
Darende Bekir Ilıcak Meslek Yüksekokulu			1	13				14
Doğanşehir Vahap Küçük Meslek Yüksekokulu				3				3

Hekimhan M. Emin Sungur Meslek Yüksekokulu				12			1	13
Kale Turizm Ve Otel İşlt. Meslek Yüksekokulu			2	6				8
Malatya Meslek Yüksekokulu	2		4	29		1	1	37
Sağlık Hizmetleri Meslek Yüksekokulu		1	1	11			3	16
Sürgü Meslek Yüksekokulu			1	5				6
Yeşilyurt Meslek Yüksekokulu			1	9			1	11
Rektörlük					58		27	85
Yabancı Uyruklu Personel	5	1	3	6	7			22
TOPLAM	252	182	343	163	79	547	46	1.612

4.2 İdari Personel

	Genel İdari Hizmetler	Teknik Hizmetler	Yardımcı Hizmetler	Sözleşmeli Personel	Geçici Personel	Sağlık Hizmetleri	Sürekli İşçi	Avukatlık Hizmetleri	Eğitim Hizmetleri	Öğretim Hizmetleri
Fen Edebiyat Fakültesi	19	3								
Eğitim Fakültesi	18	1								
Diş Hekimliği Fakültesi	11	1	1			16				
Eczacılık Fakültesi	7	2	1			1				
Güzel Sanatlar ve Tasarım Fakültesi	7		2							
Hukuk Fakültesi	7		1		1					
İktisadi ve İdari Bilimler Fakültesi	13		1							
İletişim Fakültesi	5	1	1							
İlahiyat Fakültesi	10	1	1							
Mühendislik Fakültesi	19	6	1		1					
Su Ürünleri Fakültesi	2									
Tıp Fakültesi	15		3							
Ziraat Fakültesi	7	1	2		1					
Sağlık Bilimleri Fakültesi	12		1		1					
Spor Bilimleri Fakültesi	1		2							
Eğitim Bilimleri Enstitüsü	5		1							
Fen Bilimleri Enstitüsü	6									
Karaciğer Nakil Enstitüsü	2						1			
Sağlık Bilimleri Enstitüsü	6		1							

Sosyal Bilimler Enstitüsü	5		1						
Devlet Konservatuvarı	4								
Sivil Havacılık Yüksekokulu	4								
Yabancı Diller Yüksekokulu			1						
Adalet Meslek Yüksekokulu	4								
Akçadağ Meslek Yüksekokulu	4		1						
Arapgir Meslek Yüksekokulu	6	2	1						
Battalgazi Meslek Yüksekokulu	3	1	4		1		2		
Darende Bekir Ilıcak Meslek Yüksekokulu	3	1	3			1			
Doğanşehir Vahap Küçük Meslek Yüksekokulu	3		1						
Hekimhan M. Emin Sungur Meslek Yüksekokulu	9		1						
Kale Turizm Ve Otel İşlt. Meslek Yüksekokulu	7	1							
Malatya Meslek Yüksekokulu	23	3	8			1			
Sağlık Hizmetleri Meslek Yüksekokulu	6				1				
Sürgü Meslek Yüksekokulu			2				1		
Yakınca Meslek Yüksekokulu	7		3		1				
Genel Sekreterlik	19	3	1		4		3	1	1
Bilgi İşlem Daire Başkanlığı	9	9							
İdari Ve Mali İşler Daire Başkanlığı	18	2	2				1		
Kütüphane Ve Dokümantasyon Daire Başkanlığı	19	2	1						
Öğrenci İşleri Daire Başkanlığı	24	3							
Personel Daire Başkanlığı	20	2	2						
Sağlık Kültür Ve Spor Daire Başkanlığı	68	7	51		1	4	4		
Strateji Geliştirme Daire Başkanlığı	26	2	1						
Yapı İşleri Ve Teknik Daire Başkanlığı	26	52	9		9		44		
Hukuk Müşavirliği	5							4	
Döner Sermaye İşletme Müdürlüğü	1						11		
Turgut Özal Tıp Merkezi	80	38	17	65	5	863			
TOPLAM	575	144	129	65	26	886	67	5	1

➤ 4.3 İnsan Kaynakları Analizi

➤ 4.3.1 Öğretim Elemanları Analizi

Unvanı	Sayı
Profesör	247
Doçent	181
Yardımcı Doçent	340
Öğretim Görevlisi	157
Okutman	72
Araştırma Görevlisi	547
Uzman	46
Yabancı Uyruklu Öğr. Elemanı (Sözleşmeli/Fullbright)	22
TOPLAM	1.612

➤ 4.3.2 İdari Personel Analizi

Unvanı	Sayı
Genel İdari Hizmetler	575
Sağlık Hizmetleri	886
Teknik Hizmetler	144
Avukatlık Hizmetleri	5
Yardımcı Hizmetler	129
Eğitim Öğretim Hizmetleri	1
Sözleşmeli Personel	65
Sürekli İşçi	67
Geçici Personel (4/C)	26
TOPLAM	1.898

➤ 4.3.3 Akademik Personelin Yaş Durumu

	Yaş 21-25	Yaş 26-30	Yaş 31-35	Yaş 36-40	Yaş 41-50	50 ve üzeri
Kişi Sayısı	22	370	254	242	436	256
Yüzde	1,96	21,03	17,90	16,27	24,74	18,10

➤ 4.3.4 İdari Personelin Yaş Durumu

	Yaş 21-25	Yaş 26-30	Yaş 31-35	Yaş 36-40	Yaş 41-50	50 ve üzeri
Kişi Sayısı	35	163	364	398	557	332
Yüzde	2,09	12,04	21,13	19,26	28,73	16,70

4.3.5 Akademik Personelin Hizmet Süresi

	Yıl 1-3	Yıl 4-6	Yıl 7-10	Yıl 11-15	Yıl 16-20	21 ve üzeri
Kişi Sayısı	281	260	207	193	185	432
Yüzde	18,03	16,68	13,28	12,38	11,87	27,72

4.3.6 İdari Personelin Hizmet Süresi

	Yıl 1-3	Yıl 4-6	Yıl 7-10	Yıl 11-15	Yıl 16-20	21 ve üzeri
Kişi Sayısı	93	199	370	443	308	436
Yüzde	5,02	10,76	20,01	23,95	16,65	23,58

4.3.7 İdari Personel Eğitim Düzeyi

	İlköğretim	Lise	Ön Lisans	Lisans	Yüksekisans	Doktora
Kişi Sayısı	132	273	395	938	104	7
Yüzde	7	15	21	51	6	0

4.4 Öğrenci Analizi

Enstitüler	Yüksek Lisans			Doktora			Uzaktan Eğitim			Genel Toplam
	Erkek	Kız	Toplam	Erkek	Kız	Toplam	Erkek	Kız	Toplam	
Eğitim Bilimleri Enstitüsü	233	198	431	134	66	200				631
Fen Bilimleri Enstitüsü	497	269	766	181	71	252				1.018
Karaciğer Nakli Enstitüsü	4	11	15	14		14				29
Sağlık Bilimleri Enstitüsü	175	243	418	111	133	244				662
Sosyal Bilimler Enstitüsü	1.186	570	1.756	405	124	529	85	5	90	2.375
TOPLAM	2.095	1.291	3.386	845	394	1.239	85	5	90	4.715

Fakülteler	Normal Öğretim			İkinci Öğretim			Uzaktan Eğitim			Genel Toplam
	Erkek	Kız	Toplam	Erkek	Kız	Toplam	Erkek	Kız	Toplam	
Dış Hekimliği Fakültesi	236	209	445			0				445
Eczacılık Fakültesi	128	244	372			0				372
Eğitim Fakültesi	1.291	2.456	3.747	241	449	690				4.437
Fen Edebiyat Fakültesi	834	1.696	2.530	463	828	1.291				3.821
Güzel Sanatlar ve Tasarım Fakültesi	282	304	586	71	58	129				715
Hukuk Fakültesi	419	460	879			0				879
İktisadi ve İdari Bilimler Fakültesi	1.296	1.323	2.619	1.185	1.000	2.185	314	165	479	5.283
İlahiyat Fakültesi	313	618	931	305	510	815	519	1.001	1.520	3.266
İletişim Fakültesi	218	235	453	140	113	253	237	142	379	1.085
Mühendislik Fakültesi	1.601	763	2.364	1101	250	1.351				3.715
Sağlık Bilimleri Fakültesi	558	1.437	1.995	193	248	441	241	688	929	3.365
Spor Bilimleri Fakültesi	583	250	833	138	34	172				1.005
Su Ürünleri Fakültesi		2	2			0				2
Tıp Fakültesi	807	762	1.569			0				1.569
Ziraat Fakültesi	194	157	351			0				351
TOPLAM	8.760	10.916	19.676	3.837	3.490	7.327	1.311	1.996	3.307	30.310

Yüksekokullar	Normal Öğretim			İkinci Öğretim			Genel Toplam
	Erkek	Kız	Toplam	Erkek	Kız	Toplam	
Devlet Konservatuvarı	49	80	129				129
Sivil Havacılık Yüksekokulu							
Yabancı Diller							
TOPLAM	49	80	129	0	0	0	129

Meslek Yüksekokulları	Normal Öğretim			İkinci Öğretim			Uzaktan Eğitim			Genel Toplam
	Erkek	Kız	Toplam	Erkek	Kız	Toplam	Erkek	Kız	Toplam	
Adalet Meslek Yüksekokulu	123	106	229	97	94	191				420
Akçadağ Meslek Yüksekokulu	164	144	308	51	13	64				372
Arapgir Meslek Yüksekokulu	577	402	979			0				979
Battalgazi Meslek Yüksekokulu	336	245	581	45	14	59				640
Darende Bekir Ilıcak Meslek Yüksekokulu	209	153	362			0				362
Doğuşehir Vahap Küçük Meslek Yüksekokulu	8	2	10			0				10
Hekimhan M. Emin Sungur Meslek	242	107	349			0				349
Kale Turizm ve Otel İşletmeciliği Meslek	170	100	270			0				270
Malatya Meslek Yüksekokulu	1.846	631	2.477	1.181	309	1.490	218	82	300	4.267
Sağlık Hizmetleri Meslek Yüksekokulu	480	947	1.427			0				1.427
Sürgü Meslek Yüksekokulu	46	30	76	6	1	7				83
Yeşilyurt Meslek Yüksekokulu	465	172	637	100	4	104				741
TOPLAM	4.666	3.039	7.705	1.480	435	1.915	218	82	300	9.920

Genel Bazlı Öğrenci Sayısı	Erkek	Kız	Toplam
Fakülteler	13.908	16.402	30.310
Yüksekokullar	49	80	129
Meslek Yüksekokulları	6.364	3.556	9.920
Enstitüler	3.025	1.690	4.715
Pedagojik Formasyon	566	874	1.440
TOPLAM	23.912	22.602	46.514

Öğretim Programlarına Göre Öğrenci Sayısı	Erkek	Kız	Toplam
Normal Öğretim	20.959	16.313	37.272
İkili Öğretim	5.317	3.925	9.242
Uzaktan Eğitim	1.614	2.083	3.697
TOPLAM	26.276	20.238	46.514

Bölgelere Göre Öğrenci Dağılımı		
Marmara Bölgesi		492
Ege Bölgesi		554
İç Anadolu Bölgesi		2542
Karadeniz Bölgesi		1361
Doğu Anadolu Bölgesi		27618
Güneydoğu Anadolu Bölgesi		9323
Akdeniz Bölgesi		4624
TOPLAM		46.514

Yabancı Uyruklu Öğrenci Dağılımı

	Erkek	Kız	Toplam
Kuzey Kıbrıs Türk Cumhuriyeti	1	1	2
Türkmenistan	142	71	213
Azerbaycan	146	24	170
Amerika Birleşik Devletleri	0	0	0
Afganistan	58	03	61
Almanya	2	14	16
Avusturya	1	0	1
Belçika	0	1	1
Bosna Hersek	2	0	2
Bulgaristan	4	0	4
Burkina Faso	0	0	0
Cubiti	0	0	0
Çin	2	0	2
Endonezya	2	0	2
Etiyopya	0	1	1
Fas	0	2	2
Fildişi	0	0	0

Filistin	15	1	16
Fransa	0	0	0
Gambia	1	0	1
Gana	0	0	0
Gine	4	1	5
Güney Afrika	4	2	6
Gürcistan	2	1	3
Irak	8	3	11
İran	12	8	20
İsveç	0	0	0
Kamerun	1	0	1
Kanada	2	0	2
Kazakistan	1	6	7
Kırgızistan	1	2	3
Kosova	1	0	1
Libya	0	0	0
Lübnan	1	0	1
Madagaskar	1	0	1
Malavi	2	0	2
Malezya	0	1	1
Mısır	8	1	9
Moğolistan	1	0	1
Nijerya	2	0	2
Orta Afrika Cumhuriyetler	1	0	1
Özbekistan	3	2	5
Pakistan	1	5	6
Romanya	0	0	0
Rusya	0	3	3
Sırbistan	1	0	1
Sudan	1	0	1
Somali	5	1	6
Suriye	334	260	594
Suudi Arabistan	2	0	2
Tanzanya	2	0	2
Tayland	0	1	1
Türkmenistan	142	71	213
Uganda	4	0	4
Ukrayna	0	0	0
Ürdün	8	0	8
Yemen	13	1	14
Zaire	0	0	0
Zambia	3	0	3
TOPLAM	422	809	1.231

5-Sunulan Hizmetler

İnönü Üniversitesi; araştırmaya, sorgulamaya ve uygulamaya dayalı eğitim-öğretim anlayışını 21. yüzyılın değişen öğrenme metotları ve yaratıcı düşünme biçimleriyle sürekli olarak yenilemektedir.

Üniversitemiz, mesleki anlamda profesyonel; sosyal ve kültürel anlamda sorumlu bireyler yetiştirerek; sağlık, sosyal, tarım, çevre, kültür, ekonomi, siyaset, iş alanlarında global düşünen, ülkenin ve dünyanın değişimine, değişim dinamiklerine yabancı olmayan bir gelecek için eğitim vermektedir.

Değerlerini koruyarak farklılıkları özümsemek, yenilikleri cesaretlendirmek anlayışından yola çıkan İnönü Üniversitesi her öğrencinin 21. Yüzyılın yaşayan, uygulayan, düşünen, tartışan ve asla yabancı kalmayan üretken insanı olması için çalışmaktadır.

Üniversite olarak öğrencilerimize; disiplinle çalışma alışkanlığı kazandırmayı, ders dışı zamanlarını değerlendirmeyi, yeni ilgi alanları kazanmalarına imkan sağlamayı, bilimsel, kültürel, sanatsal ve sportif etkinliklere teşvik etmeyi, yeteneklerini kullanmayı, yöneticilik, ekip çalışması, organizasyon vb. konularda kişisel özelliklerinin yanında mesleki açıdan da gelişmelerini ve kariyer hedeflerinde yardımcı olmayı, iletişim ve kendilerini ifade etme becerisini kazanmalarını, dinlenme ve eğlenme alışkanlıklarını kaliteli bir biçimde geçirmelerini hedefliyoruz.

5.1 Eğitim Hizmetleri

İnönü Üniversitesi Türkiye'nin yükseköğretim kurumları içerisinde eğitim tecrübesiyle kendine haklı bir yer edinmiş ve bölgesindeki pek çok üniversiteye öncülük etmiştir.

Değerlerimizi korumak, farklılıkları özümsemek, yenilikleri cesaretlendirmek anlayışından yola çıkarak Üniversitemize gelen her öğrencinin, 21. Yüzyılın yaşayan, uygulayan, düşünen, tartışan insanı olması için çalışıyoruz.

İnönü Üniversitesi, 1975'ten bugüne 110.000' in üzerinde mezun vermiştir. Bu mezunlarımızın içinde yerel, ulusal ve uluslararası kurumlarda, yüksek düzeyde görev alan çok sayıda öğrencimiz olduğu bilinmektedir.

Normal öğretim, ikinci öğretim ve uzaktan öğretim, eğitim çeşitliliğine sahip Üniversitemiz, uygulama ağırlıklı eğitim-öğretim sistemi üzerine hizmet vermektedir. Sürekli Eğitim Merkezi ile yılın tamamında sürdürülebilir eğitim-öğretim hizmeti vermektedir.

İnönü Üniversitesi yeterli sayıda ve nitelikte akademik kadroya, yüksek teknolojik araçlarla modernize edilmiş laboratuvarlara, birbirine entegre edilebilir otomasyon sistemlerine, kaynak ve bilgiye erişim imkanları açısından zengin veri tabanı ve kütüphaneye sahip olarak eğitim ve öğretim hizmetlerine devam etmektedir.

İnönü üniversitesi 1.612 kişilik akademik kadrosuyla eğitim vermektedir.

Üniversite'nin Tıp Fakültesi dışında kalan fakülte, yüksekokullar ve enstitülerde lisans ve lisansüstü dersler yarıyıl, Tıp Fakültesinde ise yıllık olarak düzenlenmiştir.

İnönü Üniversitesinin öğretim dili Türkçe – İngilizcedir. Bunun yanı sıra isteğe bağlı hazırlık sınıfı olan birimlerimiz de mevcuttur.

➤ **Eğitim-Öğretim Hizmeti Sunan Akademik Birimler;**

Üniversitemiz;16 Fakültesi, 5 Enstitü, 3 Yüksekokul, 11 Meslek Yüksekokulu ile eğitim öğretim hizmetlerine devam etmektedir.

➤ **Enstitüler**

Eğitim Bilimleri Enstitüsü; 26 Şubat 2010 tarihinde Rektörlüğe bağlı olarak kurulmuştur. Bünyesinde 6 Program bulundurmaktadır. (Eğitim Bilimleri, Güzel Sanatlar Eğitimi, Türkçe ve Sosyal Bilimler Eğitimi, Matematik ve Fen Bilimleri Eğitimi, Temel Eğitim, BÖTE dir.)

Fen Bilimleri Enstitüsü; 12 Şubat 1984 tarihinde Rektörlüğe bağlı olarak kurulmuştur. Bünyesinde 15 anabilim dalı bulundurmaktadır. (Biyoloji Ana Bilim Dalı, Fizik Ana Bilim Dalı, Kimya Ana Bilim Dalı, Matematik Ana Bilim Dalı, Kimya Mühendisliği Ana Bilim Dalı, Gıda Mühendisliği Ana Bilim Dalı, Elektrik Elektronik Mühendisliği Ana Bilim Dalı, Makine Mühendisliği Ana Bilim Dalı, Maden Mühendisliği Ana Bilim Dalı, Bilgisayar Mühendisliği Ana Bilim Dalı, İnşaat Mühendisliği Ana Bilim Dalı, Moleküler Biyoloji ve Genetik Ana Bilim Dalı, Peyzaj Mimarlığı Ana Bilim Dalı, Bahçe Bitkileri Ana Bilim Dalı, Bitki Koruma Ana Bilim Dalı)

Karaciğer Nakli Enstitüsü; 22 Ekim 2011 tarihinde Rektörlüğe bağlı olarak kurulmuştur. Bünyesinde 3 anabilim dalı bulundurmaktadır.[Genel Cerrahi Anabilim Dalı (Transplantasyon Koordinatörlüğü Yüksek Lisans, Transplantasyon İmmünolojisi Yüksek Lisans), Hemşirelik Anabilim Dalı(Karaciğer Nakli Hemşireliği), Karaciğer Nakli anabilim Dalı(Karaciğer Nakli Cerrahisi Doktora Programı)]

Sağlık Bilimleri Enstitüsü; 11 Temmuz 1992 tarihinde Rektörlüğe bağlı olarak kurulmuştur. Bünyesinde 36 anabilim dalı bulundurmaktadır

Sosyal Bilimler Enstitüsü; 28 Mart 1983 tarihinde Rektörlüğe bağlı olarak kurulmuştur. Bünyesinde 24 anabilim dalı bulundurmaktadır.

➤ **Fakülteler**

Diş Hekimliği Fakültesi; Yükseköğretim Kurulu Başkanlığının 21.04.2000 tarih ve 8083 sayılı yazısı ile kurulma kararı alınmış, 28.11.2001 tarih ve 24597 sayılı Resmi Gazete' de yayınlanarak yürürlüğe girmiştir. Bünyesinde 8 anabilim dalı başkanlığı barındırmaktadır.

Eğitim Fakültesi; 23.03.1975 Sayılı Resmi Gazete' de yayımlanan 1872 Sayılı Kanun ile kurulmuştur. Bünyesinde 8 bölüm barındırmaktadır.

Eczacılık Fakültesi; 2547 sayılı kanunun 2880 sayılı Kanunla değişik 7/d-2 maddesi uyarınca, Bakanlar Kurulunca 21.10.2001 tarihinde kurulmuştur. Bünyesinde 3 bölüm barındırmaktadır.

Fen-Edebiyat Fakültesi; 03.04.1975 Tarih ve 15197 Sayılı Resmi Gazete' de yayınlanan 1872 sayılı kanunla İnönü Üniversitesi Temel Bilimler ve Eğitim Fakültesinden oluşan 2 fakülte kurulmuş olup; Temel Bilimler Fakültesi 20.07.1982 tarih ve 17760 sayılı Resmi Gazete' de yayınlanan "Yükseköğretim Kurumları Teşkilatı Hakkında 41. Sayılı K.H.K ile İnönü Üniversitesi Fen- Edebiyat Fakültesi adını almıştır. Bünyesinde 14 bölüm barındırmaktadır.

Güzel Sanatlar ve Tasarım Fakültesi; Bakanlar Kurlunun 28.11.2011 tarih ve 2001/3249 sayılı kararı ile kurulmuştur. Bünyesinde 9 bölüm barındırmaktadır.

Hukuk Fakültesi; 23.06.2009 tarih ve 27267 sayılı Resmi Gazete' de yayımlanan 27.05.2009 tarih ve 2009/15035 sayılı Bakan Kurulu Kararıyla 28.03.1983 tarih ve 2809 sayılı Yükseköğretim Kurumları Kanununun ek 30'uncu maddesi uyarınca kurulmuştur. Bünyesinde 2 bölüm barındırmaktadır.

Hemşirelik Fakültesi; 17.08.2017 Tarih ve 30157 Sayılı Resmi Gazetede yayımlanan 10549 Sayılı Kanun ile kurulmuştur.

İktisadi ve İdari Bilimler Fakültesi; 20.07.1982 tarihli Resmi Gazete' de yayımlanarak yürürlüğe giren "41. Sayılı Yüksek Öğretim Kurumları Teşkilatı Hakkında Kanun Hükmünde Kararname" ile İnönü Üniversitesi yeni bir yapıya kavuşmuştur. Ayrıca, 41 Sayılı Kanun Hükmünde Kararname ile Adana İktisadi ve Ticari İlimler Akademisi, Malatya İktisadi ve Ticari İlimler Yüksekokulu, İktisadi ve İdari Bilimler Fakültesi olarak İnönü Üniversitesine bağlanmıştır. Bünyesinde 8 bölüm barındırmaktadır.

İletişim Fakültesi; Bakanlar Kurulunun 01.02.2010 tarih ve 2010/103 sayılı kararı ile kurulmuştur. Bünyesinde 3 bölüm barındırmaktadır.

İlahiyat Fakültesi; 11.07.1992 tarih ve 2181 sayılı Resmi Gazete' de yayımlanarak yürürlüğe giren 3887 sayılı kanunla İnönü Üniversitesine bağlı olarak kurulmuştur. Bünyesinde 4 bölüm barındırmaktadır.

Mühendislik Fakültesi; 18.06.1987 tarih ve 3389 sayılı kanunla kurulmuştur. Bünyesinde 10 bölüm barındırmaktadır.

Sağlık Bilimleri Fakültesi; Bazı yükseköğretim kurumlarına bağlı olarak fakülte, enstitü ve yüksekokulların kurulması ile bazı yüksekokulların kapatılması hakkındaki ekli Kararın yürürlüğe konulması; Milli Eğitim Bakanlığının teklif yazıları üzerine, 28/3/1983 tarihli ve 2809 sayılı Kanunun ek 30 uncu maddesine göre, Bakanlar Kurulu'nca 20/8/2015 tarihinde kararlaştırılmıştır. Karar neticesinde Sağlık Yüksekokulu, Sağlık Bilimleri Fakültesine dönüştürülmüştür. Bünyesinde 5 bölüm barındırmaktadır.

Su Ürünleri Fakültesi; Milli Eğitim Bakanlığı'nın 11.05.2011 tarihli ve 7933 sayılı yazısı üzerine, 28.03.1983 tarihli ve 2809 sayılı kanunun ek 30. Maddesine göre, Bakanlar Kurlunca 01.06.2010 tarihinde kurulmuştur. Bünyesinde 3 bölüm barındırmaktadır.

Spor Bilimleri Fakültesi; Milli Eğitim Bakanlığının 04.08.1998 tarih ve 21035 sayılı yazısı üzerine, 28.03.1983 tarih ve 2809 sayılı kanunun ek 30. Maddesine göre, Bakanlar Kurulunun 12.08.1998 tarih ve 98/11641 sayılı kararının 23.09.1998 tarih ve 26164 sayılı Resmi Gazete' de yayımlanarak yürürlüğe giren kanunla kurulan Beden Eğitimi ve Spor Yüksekokulu, 03 Temmuz 2017 tarih ve 30113 sayılı Resmi Gazete' de yayınlanan 29.05.2017 tarih ve 2017/0404 sayılı Bakanlar Kurulu Kararı ile Spor Bilimleri Fakültesine dönüştürülmüştür. Bünyesinde 5 bölüm barındırmaktadır.

Tıp Fakültesi; 27.06.1987' de Resmi Gazete' de yayınlanarak kurulmuştur.

Ziraat Fakültesi; Milli Eğitim Bakanlığının 27.05.2010 tarihli ve 8866 sayılı yazısı üzerine, 28.03.1983 tarihli ve 2809 sayılı kanunun ek 30. maddesine göre, Bakanlar Kurlunca 07.06.2010 tarihinde kurulmuştur. Bünyesinde 2 bölüm barındırmaktadır.

➤ **Yüksekokullar**

Devlet Konservatuarı: Yükseköğretim Kurulu Başkanlığının 08.11.2006 tarih ve 3710-027199 sayılı yazısı ile Yükseköğretim Genel Kurulunun 03.11.2006 tarihli toplantısında, 2547 Sayılı Kanunun 2880 sayılı değişik 7/d-2 maddesi uyarınca kurulmuştur. Bünyesinde 1 bölüm barındırmaktadır.

Sivil Havaacılık Yüksekokulu: 26 Ağustos 2014 tarih ve 29100 Sayılı Resmi Gazetede yayımlanarak kurulmuştur. Bünyesinde 1 bölüm barındırmaktadır.

Yabancı Diller Yüksekokulu: Daha önce rektörlüğe bağlı bir birim olan yüksekokulumuz 4 Kasım 1981 tarihinde kurulmuştur.

➤ **Meslek Yüksekokulları**

Adalet Meslek Yüksekokulu: Üniversitemiz Senatosu' nun 06.08.2010 tarih ve 2010/9-12-4 sayılı kararı gereğince açılmasına karar verilmiştir ve Yükseköğretim Kurulu Başkanlığının onayı ile açılmıştır. Bünyesinde 3 bölüm barındırmaktadır.

Akçadağ Meslek Yüksekokulu: Yükseköğretim Genel Kurulunun 21.03.1997 tarihli toplantısından 2547 sayılı Yükseköğretim Kanunu'nun 2880 sayılı kanunla değişik 7/d-2 maddesi uyarınca kurulmuştur. Bünyesinde 3 bölüm barındırmaktadır.

Arapgir Meslek Yüksekokulu: Yükseköğretim Kurulu Başkanlığının 30.03.1987 tarih ve 1266-06711 sayılı yazısı ile Yükseköğretim Genel Kurulunun 18.03.1987 tarihli toplantısında, 2547 sayılı kanunun 2880 sayılı değişik 7/d-2 maddesi uyarınca kurulmuştur. Bünyesinde 9 bölüm barındırmaktadır.

Battalgazi Meslek Yüksekokulu: Yükseköğretim Genel Kurulu'nun 30.09.1994 tarihli toplantısında 2547 sayılı Yükseköğretim Kanunu'nun değişik 7/d-2 maddesi uyarınca kurulmuştur. Bünyesinde 4 bölüm barındırmaktadır.

Darende Bekir Ilıcak Meslek Yüksekokulu: Yükseköğretim Kurulu Başkanlığının 27.03.1997 tarih ve 585 sayılı yazısı ile Yükseköğretim Genel Kurulunun 21.04.1997 tarihli toplantısında 2547 sayılı kanunun 7/d-2 maddesi uyarınca kurulmuştur. Bünyesinde 4 bölüm barındırmaktadır.

Doğanşehir Vahap Küçük Meslek Yüksekokulu: Yükseköğretim Kurulu Başkanlığının 27.03.1997 tarih ve 5612 sayılı yazısı ile Yükseköğretim Genel Kurulunun 21.03.1997 tarihli toplantısında, 2547 Sayılı Kanunun 2880 sayılı değişik 7/d-2 maddesi uyarınca kurulan Doğanşehir Meslek Yüksekokulunun adı 04.08.2017 tarih ve 53700 sayılı yazı ile Doğanşehir Vahap Küçük Meslek Yüksekokulu olarak değiştirilmiştir.

Hekimhan Mehmet Emin Sungur Meslek Yüksekokulu: Yükseköğretim Kurulu Başkanlığının 27.03.1997 tarih ve 5612 sayılı yazısı ile Yükseköğretim Genel Kurulunun toplantısında, 2547 sayılı kanunun 2880 sayılı değişik 7/d-2 maddesi uyarınca kurulmuştur. Bünyesinde 3 bölüm barındırmaktadır.

Kale Turizm ve Otel İşletmeciliği Meslek Yüksekokulu: Kale Meslek Yüksekokulu adıyla Yükseköğretim Kurulu Başkanlığının 30.03.1987 tarih ve 1266-06711 sayılı yazısı ile Yükseköğretim Genel Kurulunun 18.03.1987 tarihli toplantısında, 2547 Sayılı Kanunun 2880 sayılı değişik 7/d-2 maddesi uyarınca kurulmuştur. Bünyesinde 3 bölüm barındırmaktadır.

Malatya Meslek Yüksekokulu; Yüksekokul 1976 Yılında Milli Eğitim Bakanlığı Örgün Yüksek Eğitim Daire Başkanlığına bağlı olarak kurulmuştur. 20.07.1982 tarih ve 41 Sayılı Kanun Hükmünde Kararname ile İnönü Üniversitesine bağlanmıştır. Bünyesinde 10 bölüm barındırmaktadır.

Sağlık Hizmetleri Meslek Yüksekokulu; Yüksek Öğretim Yürütme Kurulunun 21.11.1989 tarihli kararıyla Üniversitemiz bünyesinde kurulmuştur. Bünyesinde 5 bölüm barındırmaktadır.

Yeşilyurt Meslek Yüksekokulu; Yükseköğretim Kurulu Başkanlığının 02.07.1992 tarih ve 1239-12165 sayılı yazısı ile Yükseköğretim Genel Kurulunun 27.06.1997 tarihli toplantısında, 2547 sayılı kanunun 2880 sayılı değişik 7/d-2 maddesi uyarınca kurulmuştur. Bünyesinde 6 bölüm barındırmaktadır.

➤ 5.2 Spor Hizmetleri

Spor hizmetleri olarak öğrencilerin ve çalışanların beden sağlıklarını korumak ve geliştirmek, onlara disiplinle çalışma alışkanlığı kazandırmak, spora ilgi duymalarını sağlamak, enerjilerini bu olumlu yöne yöneltmek, boş zamanlarını değerlendirmek için ilgi duydukları spor dalında çalışmalar sağlar.

Öğrencilerin yerleşkede yer alan farklı spor tesislerinden yararlanmalarını sağlamak, onları bireysel ya da takım sporları ile tanıştırmak boş zaman değerlendirme yapmalarını sağlamak üniversitemizin öncelikli hedefleri arasındadır.

Üniversitemiz vermiş olduğu spor hizmetleri ile öğrencilerin ve çalışanların Üniversitemiz yerleşkesinde yer alan farklı spor tesislerinden yararlanmalarını sağlayarak onların beden ve ruh sağlıklarını korumasını ve dengeli gelişmelerini sağlamayı, sosyalleşmelerine katkıda bulunmayı, özgüvenlerini geliştirmeyi, öğrenciler ve çalışanlar arasında dostluk, arkadaşlık hoşgörü ortamı temin etmeyi, onlara disiplinle çalışma alışkanlığı kazandırmayı, onları bireysel ya da takım sporları ile tanıştırmak boş zaman değerlendirme yapmalarını sağlayarak spora ilgi duymalarını sağlamayı, enerjilerini bu olumlu yöne yöneltmeyi hedefleyerek, aynı zamanda ülke sporuna kaynak olacak yetenekli sporcuları ortaya çıkarmaya katkı sağlamayı da amaçlamaktadır.

Üniversitemiz öğrencilerinden ve çalışanlarından isteyenler, kampüslerimizde bulunan spor tesislerimizde branşlarında uzman olan antrenörler eşliğinde jimnastik, bilek güreşi, halk oyunları, kickbox, satranç, step, badminton, kros, atletizm, masa tenisi, basketbol, voleybol, hentbol, futbol, salon futbolu, tenis, tekvando karate, judo, güreş, yüzme gibi spor dallarında ulusal müsabakalara hazırlanmaktadır. Bu dallarda üniversitemiz, Başbakanlık Gençlik ve Spor Genel Müdürlüğü tarafından organize edilen spor müsabakalarına katılarak dereceler kazanmıştır. Bu organizasyonlarda öğrencilerimizin barınma, beslenme, ulaşım ve spor malzemesi ihtiyaçları üniversitemiz tarafından karşılanmaktadır.

Kampüslerimizde:

4 adet kapalı spor salonu, biri kapalı olmak üzere 2 adet yüzme havuzu, 6 adet halı saha, 1 adet sentetik futbol sahası, 7 adet tenis kortu, 8 adet basketbol ve voleybol alanı, 1 adet beachvoley sahası bulunmaktadır.

► 2017 Yılı Spor Müsabakaları ve Dereceleri

Branşın Adı	Kategori	Tarih ve Yer	Derece
Badminton	Erkek - Bayan	02-07 Mart 2017 Antalya Limak	2.Lig Grup 1.Liği
Basketbol	Erkek	11-16 Aralık 2016 Antalya Limak	Erkek Takım Grup Birinciliği
Bilek Güreşi	Erkek - Bayan	19-22 Mart 2017 Antalya Limak	Bayan İki 3. lüğü
Halk Oyunları	Erkek - Bayan	24 Nisan 01 Mayıs 2017 Muğla	Yarı Final Grup Birinciliği
Kickbox	Erkek	01-05 Mart 2017 Antalya K.Saray	Erkek İki 3.lüğü
Salon Futbolu	Erkek - Bayan	10-15 Mart 2017 İnönü Üniv.	Erkek Takım 1.liği Bayan Takım 2.liği
Spor Tırmanışı	Erkek - Bayan	03-05 Mayıs 2017 Çukurova Üniv.	Erkek Takım 2.liği Bayan Takım 3.liği
Taekwondo	Erkek - Bayan	10-13 Mayıs 2017 Ahi Evran Üniv.	1 Adet 3.lüğü
Tenis	Erkek - Bayan	07-10 Nisan 2017 Antalya Belek	Bayan 2.Lig Grup 2.Liği
Masa Tenisi Unilig 1.Ayak	Erkek & Bayan	Antalya Kemer 2017	Grup 1.Liği
Kick Box Türkiye Şampiyonası	Erkek	Federasyon Faaliyeti	1 Adet 3.Lüğü
Basketbol 3*3 Yeşilyurt Beld.	Erkek	Temmuz 2017	1.liği
Basketbol 3*3 Battalgazi Beld.	Erkek (2takım)	Ağustos 2017	1. liği Ve 2.liği
Masa Tenisi Unilig 2. Ayak	Erkek	Burdur 2017	Grup 1.Liği
Masa Tenisi Unilig 3. Ayak	Erkek	Ankara 2017	Grup 1.Liği

➤ 5.3 Barınma Hizmetleri

Ülkemizde üniversite öğrencilerinin, özellikle üniversite eğitimi için ikamet ettiği şehri değiştiren öğrencilerin, en temel sıkıntılarında birini barınma sorunu oluşturmaktadır.

Üniversite öğrencilerinin barınma sorunu ile ilk karşılaşmaları özellikle şehir dışından üniversiteye kayıt yaptırmaya geldikleri dönemde gerçekleşmektedir. Üniversite olarak yarınlarmızın aydınlık yüzlerinin bu gibi sorunları asgari düzeyde yaşamaları için;

Yerleşke içerisinde altyapısı tam, hijyen koşullarına uygun odaları ile hizmet veren 1'i kız, diğeri erkek olmak üzere toplam 805 kişilik 2 adet özel yurt ve 8 blok halinde 2.500 kişilik devlet kız yurdu bulunmaktadır.

Şehir merkezinde 1623 kişilik Battalgazi yurdu ile 1502 kişilik Malatya kız yurdu ve özel yurtlar mevcuttur.

Arapgir kampus alanı içerisinde 220 kız, 265 erkek toplam 485 kapasiteli yurt, Hekimhan ilçesinde 72 kız 136 erkek toplam 208 kapasiteli yurt, Doğanşehir ilçesi Sürgü Mahallesiinde toplam 150 kapasiteli (mevcut öğrenci 16 kız, 11 erkek) yurtlar ile hizmet verilmektedir.

Ayrıca Darende Bekir Ilıcak Meslek Yüksekokulu kız öğrencilerinin barınma ihtiyacını karşılamak üzere apart tarzı bir bina kiralanarak yurt binası olarak hizmet vermektedir. Yurt 80 kişi kapasitelidir.

Üniversitemizde gelen misafirlerin konaklayabilmesi için Kale ilçesi Karakaya barajı sahilinde bulunan Kale Göl Otel 1'i süit, 1'i engelli olmak üzere 51 oda ve 102 yatağa sahiptir.

Malatya Belediyesi, Malatya İşadamları Derneği (MIAD) ve İnönü Üniversitesi işbirliği ile yapımı tamamlanan Hasta Yakınları Konuk evi bodrum + 4 kat "aile, bay, bayan ve engelli" katlarından oluşmaktadır. Konukevi 68 oda ve 146 yatak kapasitesine sahip 24 saat güvenlik ve kapalı devre kamera sistemi ile korunmaktadır. Misafirhanemiz bünyesinde; kat lobileri, mescit, kafeterya, kahvaltı salonu ve çamaşırhane bulunmaktadır. Ayrıca kütüphane, seminer salonu ve çevre düzenlemesi yapılmış bahçe alanı ile hasta yakınlarımızın hastane atmosferinden uzaklaşması amaçlanmıştır.

➤ 5.4 Beslenme Hizmetleri

Üniversitemiz öğrencileriyle, akademik ve idari personeline hijyenik şartlarda öğle yemeği verilmesini sağlamaktadır. Yemekhaneyi kullanan öğrencilerin enerji ihtiyaçlarını karşılayacak yeterlikte, mevsim özelliklerini göz önünde bulundurarak dengeli beslenme ilkelerine uygun 30 günlük menüler planlamaktadır.

Üniversitemizce yemek fiyatları öğrencilerimizin ekonomik durumları göz önünde bulundurularak düzenlenmektedir. Yemekhane ve mutfaklarda öğrencilere kısmi zamanlı çalışma imkanı sağlanarak ek gelir imkânı verilmektedir.

Gıda maddelerinin muhafazasından, hazırlanıp pişirilerek servise sunulmasına kadar geçen aşamalarda her türlü hijyen kurallarına özen gösterilmektedir.

Akademik ve idari personel ile öğrencilerimizin öğle yemekleri aynı mutfaklarda hazırlanmakta olup, aynı mönü değişik salonlarda hizmete sunulmaktadır.

Her gün dört çeşit yemekten oluşan mönüler servise sunulmaktadır. Darende, Sürgü, Arapgir ve Yakınca ilçelerimizdeki Meslek Yüksekokullarımızın yemek ihtiyaçları ihale usulü ile hazır yemekle, Battalgazi Kampüsü, Malatya Meslek Yüksekokulu ve Merkez kampüsün de yemek ihtiyaçları ise Sağlık Kültür ve Spor Daire Başkanlığı bünyesinde hizmet sunan yemekhane ve mutfaklarımız tarafından temin edilmekte olup, yemeklerin kontrolleri Sağlık Kültür ve Spor Daire Başkanlığı tarafından yapılan denetimlerle sağlanmaktadır. Personel ve öğrencilerimizin beslenme ihtiyaçları Üniversitemiz genelinde 16 adet yemekhanede sunulan hizmetler ile karşılanmaktadır.

Bütün yemekhanelerimizde Akıllı Kart sistemi kurulumu tamamlanmış ve aktif hale getirilmiştir.

Toplam yemekhane kapasiteleri 2.700 kişi olup tüm Üniversite çalışanları ve öğrencilerin mağdur olmadan yemek yiyebilecekleri şekilde dizayn edilmişlerdir.

➤ 5.5 Kültür Hizmetleri

Çağdaş bir üniversitenin iyi bir eğitimin yanında sosyal etkinlikler yoluyla da oluşacağını bilincinde olan üniversitemiz, eğitim görevinin yanında öğrencilerine verdiği kültürel hizmetler ile öğrencilerin ders dışı zamanlarında yeni ilgi alanları kazanmalarına imkân sağlamayı, öğrencileri bilimsel, kültürel, sanatsal ve sportif etkinliklere teşvik etmeyi, dini ve milli konularda doğru bilgileri edinmelerini, sosyal medyayı doğru ve faydalı kullanmalarını sağlamayı, yeteneklerinin farkına varmalarını, yöneticilik, ekip çalışması, organizasyon vb. konularda kişisel özelliklerinin yanında mesleki açıdan da gelişmelerini ve kariyer hedeflerinde yardımcı olmayı, iletişim ve kendilerini ifade etme becerisi kazanmalarını, dinlenme ve eğlenme alışkanlıklarını kaliteli bir biçimde geçirmelerini hedeflemektedir.

Güzel Sanatlar ve Tasarım Fakültesi, İletişim Fakültesi ve Devlet Konservatuvarı'nın da bulunduğu üniversitemizde konserler, tiyatro ve sinema gösterileri, kısa film festivalleri, söyleşiler, öğrencilerin hizmetine sunulmaktadır. Ayrıca SKS bünyesinde öğrencilerin kültürel ve sanatsal faaliyetlere katılmalarını temin ve teşvik etmek amacıyla; kulüpler kurmaları ve ilgili faaliyetleri organize etmeleri desteklenmekte ve kendilerine ofisler verilmektedir. Kulüplerin kendi aralarında veya üniversiteler arasında düzenlenecek olan kültürel ve sanatsal etkinliklere, toplantılara, turnuva ve yarışmalara katılmalarını sağlamak amacıyla ilgili kurum ve kuruluşlarla işbirliği yapılmaktadır.

Üniversitemiz yerleşkesindeki iki önemli müzenin, tarih ve kültürle iç içe bir yaşamı öğrenciye sunması, öğrencilerin siyasi tarihi ve milli değerlerimizi tanıma bilinci kazanması adına önemli bir işlev yerine getirmektedir.

Üniversitemiz kültürel hizmetlerin sunumu için fiziki alan olarak da Malatya ve çevre illerin en donanımlı kongre salonu olma özelliğini taşıyan 700 kişilik kapasitesi ile Turgut Özal Kongre ve Kültür Merkezi ile Hoca Ahmet Yesevi konferans salonu ve fakültelerin amfi ve toplantı salonları öğrencilerin ve akademisyenlerin hizmetine sunulmaktadır.

2017 Yılı Kültür-Sanat Faaliyetleri ve Bilimsel Etkinlikler

Etkinlik Adı	Düzenleyen	Etkinlik Yeri
Kültür Başkanlığı Halk Oyunları Gösterisi	İnönü Üniversitesi Sanat Komisyonu	Turgut Özal Kongre ve Kültür Merkezi
Tiyatro Gösterisi	İnönü Üniversitesi Tiyatro Topluluğu	Turgut Özal Kongre ve Kültür Merkezi
28 Şubat Darbesi(Panel)	İnönü Üniversitesi İ.İ.B.F	Hoca Ahmet Yesevi Konferans Salonu
Yeşilay Haftası (konferans-sergi)	Genç Yeşilay Topluluğu	Turgut Özal Kongre ve Kültür Merkezi
Kadınlar Günü (panel-müzik dinletisi)	İnönü Üniversitesi Kültür-Sanat Komisyonu	Hoca Ahmet Yesevi Konferans Salonu
Akif Haftası (panel-şiir)	İnönü Üniversitesi Sanat Komisyonu	Hoca Ahmet Yesevi Konferans Salonu
Çanakkale Zaferi (oratoryo-konferans)	İnönü Üniversitesi ve Askeri Bando	Turgut Özal Kongre ve Kültür Merkezi
Nevruz Bayramı (tören-etkinlik-müzik)	İnönü Üniversitesi Kültür-Sanat Komisyonu	SKS Meydanı
Türk Sanat Müziği (konser)	İnönü Üniversitesi Güzel Sanatlar ve Tasarım Fakültesi	Turgut Özal Kongre ve Kültür Merkezi
Dünya Tiyatrolar Günü	İnönü Üniversitesi Sanat Komisyonu	Turgut Özal Kongre ve Kültür Merkezi
15 Temmuz (çalıştay)	Stratejik Araştırmalar Merkezi-İ.İ.B.F	Turgut Özal Kongre ve Kültür Merkezi
Seramik Sergisi	İnönü Üniversitesi Sanat Komisyonu	Turgut Özal Kongre ve Kültür Merkezi
Arguvan Türküleri	İnönü Üniversitesi Sanat Komisyonu	Turgut Özal Kongre ve Kültür Merkezi
Derleme Konseri	İnönü Üniversitesi Devlet Konservatuvarı	Turgut Özal Kongre ve Kültür Merkezi
Kutlu Doğum (panel)	İnönü Üniversitesi İlahiyat Fakültesi	Hoca Ahmet Yesevi Konferans Salonu
Kutlu Doğum Haftası (müzik-şiir)	İnönü Üniversitesi Kültür-Sanat Komisyonu	Turgut Özal Kongre ve Kültür Merkezi
Tiyatro Günleri	İnönü Üniversitesi Sanat Komisyonu	Turgut Özal Kongre ve Kültür Merkezi
Kısa Film Festivali	İnönü Üniversitesi İletişim Fakültesi	İletişim Fakültesi

Geleceğin İnşasında İmam Hatip Okulları (uluslararası sempozyum)	İnönü Üniversitesi Rektörlüğü	Turgut Özal Kongre ve Kültür Merkezi
Film Müzikleri Konseri	İnönü Üniversitesi Güzel Sanatlar ve Tasarım Fakültesi	Turgut Özal Kongre ve Kültür Merkezi
Resim Sergisi	İnönü Üniversitesi Güzel Sanatlar ve Tasarım Fakültesi Resim Bölümü	Turgut Özal Kongre ve Kültür Merkezi
İslam ve Yorum (uluslararası sempozyum)	İnönü Üniversitesi İlahiyat Fakültesi	Turgut Özal Kongre ve Kültür Merkezi
Turgut Özal uluslararası Ekonomi ve Siyaset Kongresi IV	İ.İ.B. F Uluslararası İlişkiler Bölümü	Turgut Özal Kongre ve Kültür Merkezi
Resim ve Özgün Baskı Sergisi	İnönü Üniversitesi Eğitim Fakültesi Resim İş Öğretmenliği	Eğitim Fakültesi C Blok
Uluslararası Kültür ve Sanat Haftası (festival)	İnönü Üniversitesi Kültür-Sanat Komisyonu	Turgut Özal Kongre ve Kültür Merkezi
Macar Halk Dansları ve Müziği	İnönü Üniversitesi Kültür-Sanat Komisyonu	Kıbrıs Meydanı
Yıl Sonu Resim ve Seramik Sergisi	İnönü Üniversitesi Güzel Sanatlar ve Tasarım Fakültesi Resim Bölümü	Turgut Özal Kongre ve Kültür Merkezi
Barış Manço Anısına Konser	İnönü Üniversitesi Kültür-Sanat Komisyonu	Kıbrıs Meydanı
Bağlama Yarışması	İnönü Üniversitesi Sanat Komisyonu	Kıbrıs Meydanı
Heykel Sergisi	İnönü Üniversitesi Eğitim Fakültesi Resim İş Öğretmenliği	Eğitim Fakültesi C Blok
11. Uluslararası Bilgisayar ve Öğretim Teknolojileri Sempozyumu	İnönü Üniversitesi Eğitim Fakültesi BÖTE Bölümü	Turgut Özal Kongre ve Kültür Merkezi
Grafik Tasarım Sergisi	İnönü Üniversitesi Eğitim Fakültesi Resim İş Öğretmenliği	Eğitim Fakültesi C Blok

➤ 5.6 Sağlık Hizmetleri

Üniversitemiz sunduğu sağlık hizmetleri ile bölgesinde, ülkesinde ve dünyada adını duyurmaya devam etmektedir. Üniversitemiz uluslararası standartlarda sağlık hizmeti sunmayı ve bu hizmetin sürdürülebilirliğini sağlamayı amaç edinmiştir.

➤ 5.6.1 Turgut Özal Tıp Merkezi

Sağlık alanında ülkemizin en önemli ve en modern hastane projesi olan Turgut Özal Tıp Merkezinin temeli 1991 yılında atılmış ve 5 yıl içerisinde tamamlanarak 1996 yılında hizmete girmiştir.

Hastanemiz sağladığı sağlık hizmetleri ile bölge hastanesi olup komşu ülkelerden de hasta kabul etmektedir. Karaciğer naklinde dünyada ilk ikiye giren hastanemiz, böbrek nakli, ince bağırsak nakli, erişkin ve çocuk kemik iliği nakli, kornea nakli ve yakında başlayacak olan pankreas nakilleri başta olmak üzere, el cerrahisi, skolyoz cerrahisi, inme merkezi, koklear implant, yanık ünitesi, klinik bazlı çalışmalar merkezi, onkolojik cerrahi, transkateter yöntemle aort kapak değişimi (TAVI), nörovasküler/nöroonkoloji cerrahi, modern tüp bebek merkezi (IVF), prenatal tanı merkezi, alkol madde bağımlılığı araştırma tedavi ve eğitim merkezi (AMATEM), endobronşiyal, volüm azaltıcı coil uygulama, moleküler mikrobiyoloji, moleküler patoloji, ileri düzey görüntüleme, tetkik ve doğrulama laboratuvar alt yapıları ve yüksek kapasiteli yoğun bakım servisleri ile bölgemiz ve ülkemiz için referans merkezidir.

Tıp merkezinde 2017 yılı içerisinde çocuk kemik iliği nakillerine başlanmıştır. Ayrıca merkez, 2017 yılında erişkin kemik iliğinde ülkemizdeki üniversite hastaneleri arasında ikinci sıraya yükselme başarısını elde etmiştir.

Kaliteli sağlık hizmeti sunma vizyonuyla hareket eden Turgut Özal Tıp Merkezinde hasta odalarının büyük bir bölümü ikişer kişilik olup, odalarda müstakil tuvalet ve banyo mevcuttur. Merkezi oksijen ve vakum sistemleri, her odada bulunmaktadır. İl dışından gelen hastalarımızın yakınları için 168 yataklı konuk evi bulunmaktadır. Ayrıca çocukları yoğun bakımda olan anneler için refakatçi anne ünitesi de bulunmaktadır.

Çağdaş sağlık hizmeti anlayışı ile hasta odaklı, iç ve dış müşteri memnuniyetini sağlamayı amaçlayan hastanemizde 2007 yılında Kalite Yönetim Sistemi çalışmaları başlamış ve 2009 yılında TSE EN ISO 9001:2008 Kalite Yönetim Sistemi belgesi almıştır. İş Sağlığı ve Güvenliği ile Çevre yönetim sistemleri çalışmaları 2011 yılında başlatılmış ve 2012 Ocak ayında TSE tarafından belgelendirilmiştir. Türkiye'de ilk defa bir devlet üniversitesi hastanesinde Kalite Yönetim Sistemi, İş Sağlığı ve Güvenliği Yönetim Sistemi ve Çevre Yönetim Sistemleri entegre olarak kurulmuştur. 2013 yılında TS 22000 Gıda Güvenliği Yönetim Sistemi, 2014 yılında ise Müşteri Memnuniyeti Yönetim Sistemi kurularak, Turgut Özal Tıp Merkezinde 5 yönetim sistemi birden entegre edilmiştir.

Tıp merkezi, teşhis ve tedavi üniteleri ve hizmet yönünden diğer tıp fakültesi hastanelerini geride bırakmıştır.

➤ Turgut Özal Tıp Merkezi

- 24.000 metrekare alana kuruludur.
- Toplam kapalı alanı 155.500 metrekaredir.
- 16 katlı kulede 26 ve Karaciğer Nakil Hastanesinde 12, yanık ünitesinde 1 olmak üzere toplam 39 ameliyathane bulunmaktadır.

Turgut Özal Tıp Merkezi Tarafından Sunulan Sağlık Hizmetlerine İlişkin Tablolar

Bölemlere Göre Hizmet Sayıları

Hizmet Adı	Miktarı
Erişkin Acil Muayene Sayısı	59.337
Çocuk Acil Muayene Sayısı	16.685
Anjiyografi Sayısı	3.128
Bağırsak Nakli Olan Hasta Sayısı	1
Böbrek Nakli Olan Hasta Sayısı	27
Girişimsel İşlem Sayısı	72.570
Karaciğer Nakli Olan Hasta Sayısı	223
Kemik İliği Nakli Olan Hasta Sayısı	100
Konsültasyon Sayısı	10.798
Kornea Nakli Olan Hasta Sayısı	43
Laboratuvar Tetkikleri Sayısı	6.757.239
Normal Doğum Sayısı	147
Nükleer Tıp Tetkikleri Sayısı	9.049
Patoloji Tetkikleri Sayısı	26.602
Poliklinik Muayene Sayısı	633.123
Radyoloji Tetkikleri Sayısı	360.205
Sezaryen Doğum Sayısı	699
Toplam Ameliyat Sayısı	61.281
Yanık Ünitesinde Yatan Hasta Sayısı	441
Yatan Hasta Sayısı	58.263
Yoğun Bakımda Yatan Hasta Sayısı	8.216

Laboratuvar Tetkik Sayıları

Tetkikler	Miktarı
Acil biyokimya	2.621.410
Acil hematoloji	367.463
Acil idrar ve gaita	36.609
Biyokimya Araştırma	11.846
Biyokimya	2.302.956
Elisa	296.284
Farmakoloji	10.884
Hematoloji Laboratuvarı	353.558
Hormon	428.229
Parazitoloji Laboratuvarı	7.538
İdrar ve gaita	57.822
Kan gazı	68.128
Kardiyak Tetkikleri	21.722
Mikrobiyoloji Kültür	81.184
Moleküler Mikrobiyoloji Laboratuvarı	24.891
Nefelometrik	19.179
Parazitoloji	7.538
Seroloji	10.949
Tıbbi Biyoloji - Genetik	9.985
Patoloji Laboratuvarı	26.602

Bölmelere göre yatak sayıları

Servis Adı	Yatak Sayısı	Servis Adı	Yatak Sayısı
Algoloji Servisi	6	Gastroenteroloji Servisi	36
Beyin Cerrahisi Servisi	26	Genel Cerrahi Servisi	27
Çocuk Kit Ünitesi	5	Genel Dahiliye Servisi (Ramotoloji)	9
Çocuk Acil	12	Göğüs Cerahi Servisi	27
Çocuk Alerji	9	Göğüs Hastalıkları Servisi	26
Çocuk Cerrahi Servisi	18	Göz Servisi	14
Çocuk Endokrin	8	Hematoloji Servisi	31
Çocuk Gastroloji	8	Kadın Hastalıkları Servisi	28
Çocuk Hastalıkları Servisi	13	Kalp Damar Cerrahi Servisi	27
Çocuk Hematoloji	2	Kardiyoloji Servisi	27
Çocuk Kardiyoloji	7	KBB Servisi	27
Çocuk Nefroloji	8	Medikal Onkoloji Servisi	26
Çocuk Nöroloji	8	Nefroloji Servisi	26
Çocuk Onkolojisi Servisi	21	Nöroloji Servisi	25
Çocuk Psikiyatri Servisi	9	Organ Nakli Servisi (Karaciğer Enstitüsü)	116
Dermatoloji Servisi	13	Ortopedi Servisi	26
Doğum Salonu	21	Plastik Cerrahi Servisi	14
Endokrinoloji Servisi	23	Psikiyatri Servisi	52
Enfeksiyon Hastalıkları Servisi	24	Radyasyon Onkoloji Servisi	20
Erişkin Kit Ünitesi	12	Üroloji Servisi	25
Fizik Tedavi Servisi	27		

Bölmelere Göre Yoğun Bakım Yatak Sayıları

Yoğun Bakım Adı	Yatak sayısı	Yoğun Bakım Adı	Yatak Sayısı
Acil (Toksikoloji) Yoğun Bakım	7	Koroner Yoğun Bakım	15
Beyin Cerrahi Yoğun Bakım	14	Nöroloji Yoğun Bakım	13
Çocuk Acil Yoğun Bakım	7	Reanimasyon Yoğun Bakım 3	15
Çocuk Cerrahi Y. Doğan Yoğun Bakım	5	Organ Nakli Yoğun Bakım 1-2-3	36
Dahili Yoğun Bakım	20	Çocuk Cerrahi Yoğun Bakım	8
Erişkin Yanık Yoğun Bakım	13	Çocuk Yanık Yoğun Bakım	17
Genel Cerrahi Yoğun Bakım	16	Çocuk Yoğun Bakım-3	7
Genel Dahiliye Erişkin Yoğun Bakım	4	Reanimasyon Yoğun Bakım 1-2	26
Kalp Damar Cer. Yoğun Bakım	14	Yeni Doğan Yoğun Bakım 1-2-3	58

Bölmelere göre ameliyat sayıları

BÖLÜMLER	A	B	C	D	E	TOPLAM
Genel Cerrahi Anabilim Dalı	842	1.374	473	687	7.251	10.627
Kadın Hastalıkları Anabilim Dalı	36	327	199	307	679	1.548
Kulak Burun Boğaz Anabilim Dalı	94	870	1.159	1.815	1.400	5.338
Göz Hastalıkları Anabilim Dalı	-	585	574	165	1.165	2.489
Ortopedi Anabilim Dalı	622	1.908	1.360	1.143	2.490	7.523
Beyin Cerrahisi Anabilim Dalı	354	427	387	322	1.314	2.804
Üroloji Anabilim Dalı	572	466	544	1.408	1.062	4.052
Kalp Damar Cerrahisi Anabilim Dalı	303	162	123	144	1.450	2.182
Göğüs Cerrahisi Anabilim Dalı	214	187	95	239	2.466	3.201
Çocuk Cerrahisi Anabilim Dalı	108	2.157	512	6.540	1.008	10.325
Plastik Cerrahi Anabilim Dalı	21	429	3.158	4.638	3.486	11.732
TOPLAM	3.166	8.892	8.584	17.408	23.771	61.821

Bölgelere Göre Poliklinik Oda Sayıları

Poliklinik Adı	Oda Sayısı	Poliklinik Adı	Oda Sayısı
Adli Tıp Polikliniği	1	Göz Polikliniği	7
Aile Hekimliği Polikliniği	2	Hematoloji Polikliniği	1
Akapunktur Polikliniği	1	Hepatoloji Polikliniği	1
Algoloji Polikliniği	1	İnfertilite Ve Tüp Bebek Polikliniği	2
Androloji Polikliniği	1	İntertisyel Polikliniği	1
Anestezi Polikliniği	1	İşyeri Hekimliği Polikliniği	1
Beyin Cerrahi Polikliniği	2	Jinekoloji Onkoloji Polikliniği	1
Çocuk Allerji Polikliniği	2	Jinekoloji Polikliniği	1
Çocuk Cerrahi Polikliniği	1	Kalp Damar Cerrahi Polikliniği	1
Çocuk Endokrin Polikliniği	2	Karaciğer Nakil Ünitesi Polikliniği	5
Çocuk Gastroenteroloji Polikliniği	1	Kardiyoloji Polikliniği	2
Çocuk Hematoloji Polikliniği	1	Kemik İliği Nakli Polikliniği	1
Çocuk Kardiyoloji Polikliniği	1	Kulak Burun Boğaz Polikliniği	4
Çocuk Nefroloji Polikliniği	1	Medikal Onkoloji Polikliniği	3
Çocuk Nöroloji Polikliniği	2	Nefroloji Polikliniği	2
Çocuk Psikiyatri Polikliniği	5	Nöroloji Polikliniği	2
Çocuk Romatoloji Polikliniği	1	Organ Nakli Polikliniği	1
Dermatoloji Polikliniği	3	Ortopedi El Cerrahisi Polikliniği	1
Diyabet Polikliniği	1	Ortopedi Polikliniği	1
Diyet Polikliniği	1	Plastik Cerrahi Polikliniği	1
Endokrinoloji Polikliniği	1	Proktoloji Polikliniği	1
Enfeksiyon Hastalıkları Polikliniği	1	Psikiyatri Polikliniği	4
Fizik Tedavi ve Rehab. Polikliniği	3	Radyasyon Onkoloji Polikliniği	1
Gastroenteroloji Polikliniği	1	Riskli Gebe Polikliniği	1
Gebe Polikliniği	1	Ritim Bozuklukları Kontrol Polikliniği	1
Gelişimsel Pediatri Polikliniği	2	Romotooloji Polikliniği	1
Geleneksel Tamamlayıcı Tıp Merkezi	1	Tıbbi Genetik Polikliniği	1
Genel Cerrahi Polikliniği	1	Troid Polikliniği	1
Genel Dahiliye Polikliniği	1	Ürojinekoloji Polikliniği	1
Genel Pediatri Polikliniği	1	Üroloji Polikliniği	1
Göğüs Cerrahi Polikliniği	1	Varis Polikliniği	1
Göğüs Hastalıkları Polikliniği	1		

Günöbirlik Servisler

Servisler	Yatak Sayısı	Servisler	Yatak Sayısı
Ayakta tedavi merkezi	53	Pediatri acil	11
Çocuk endoskopi ünitesi	3	Pediatri periton diyaliz ünitesi	1
Erişkin acil	24	Periton Diyaliz Ünitesi	3
Erişkin endoskopi ünitesi	3	Koroner Anjiyo Ünitesi	12
Hemodiyaliz ünitesi	24	Radyoloji Ünitesi	7
Kemoterapi ünitesi	38	Uyku bozuklukları ünitesi	5

Tıbbi Cihaz Sayıları

Cihaz Adı	Miktarı	Cihaz Adı	Miktarı
Anestezi cihazı	51	Kolposkopi Cihazı	1
Anjiyografi Cihazı	5	Konvansiyonel Simülatör Cihazı	2
Aspiratör Cihazı	46	Küvöz	66
Atroskopi Cihazı	9	Linac Cihazı	1
Cerrahi Mikroskop	5	Lineer Accelerator Cihazı-Colbat 60	1
C- Kollu Röntgen Cihazı	6	Mamografi Cihazı	1
Damar Görüntüleme Cihazı	16	Mikroskop	52
Defibrilatör	69	MR Cihazı	3
Digital Röntgen Cihazı	4	NST Cihazı	7
Digital Floroskopi	1	Odyometri Cihazı	2
Diyaliz Cihazı	34	Otoklav Cihazı	8
Doppler Cihazı	11	PET/PT Cihazı	1
EEG Cihazı	6	Puva Cihazı	1
Efor EKG Cihazı	2	Radyant Isıtıcısı	2
EKG Cihazı	39	Ritim Holter Cihazı	4
EKO Cihazı	2	Seyyar Röntgen Cihazı	13
EMG Cihazı	3	Sintigrafi Cihazı	1
ERCP Cihazı	3	Sistoskopi Cihazı	3
ESWL Cihazı	1	Solunum Fonk. Test Cihazı	2
Etüv	17	Spektrofotometre	3
FACO Cihazı	2	Spirometre Cihazı	5
Fototerapi Cihazı	23	Tansiyon Holter Cihazı	4
Frozen Cihazı	1	Taş Kırma (ESWL) Cihazı	1
Gamma Kamera Cihazı	1	Timponometre	1
Gastroskopi Cihazı	4	Tomografi (BT) Cihazı	5
Göz Lazer Cihazı	2	Transplantasyon Cihazı	1
Kalp/Akciğer Pompası	3	Ultrason (USG) Cihazı	17
Kan Işınlama Cihazı	1	Ürodinami Cihazı	3
Kemik Dansimetre Cihazı	2	Üroflowmetre	1
Kemoterapi Hazırlama Cihazı	11	Ventilatör Cihazı	99
Kolonoskopi Cihazı	2		

5.6.2 Diş Hekimliği Fakültesi'nin Sunduğu Sağlık Hizmetleri

Çok yönlü ve yenilikçi düşünme becerisine sahip, hayat boyu öğrenmeyi ilke edinmiş, paylaşımcı, girişimci diş hekimleri, uzmanlar ve akademisyenler yetiştirmek, toplumun ağız ve diş sağlığını en yüksek düzeye taşımak için yüksek kalitede koruyucu ve düzeltici tedavi hizmeti sunmak, uluslararası düzeyde bilimsel araştırma/yayın yapmayı kendine misyon edinen Diş Hekimliği Fakültesi;

Eğitim, hasta tedavisi ve araştırma kalitesi ile ağız-diş sağlığını geliştirmede bölgemizde, ülkemizde ve komşu ülkelerde referans merkezi olma vizyonuna sahiptir.

Anabilim Dalı	Hasta Müracat Sayısı	Hasta İşlem Sayısı
Ağız, Diş ve Çene Cerrahisi	33.249	33.477
Ağız, Diş ve Çene Radyolojisi	37.162	75.481
Ortodonti	29.201	9.347
Pedodonti	15.818	40.410
Periodontoloji	21.814	68.853
Protetik Diş Tedavisi	19.427	32.759
Diş Hastalıkları ve Tedavisi	12.748	21.113
Endodonti	15.047	20.109
Engelli Diş Tedavi Birimi	211	2.759
TOPLAM	184.677	30.430

Diş Hekimliği eğitimi 5 yıllık bir süreyi içermektedir. Haftalık ders saati yükü 30-40 saat arasında değişmektedir. Genel olarak ilk 2,5 yılda temel tıp bilimleri ile birlikte, diş hekimliği dersleri verilmektedir. 3. sınıfın ikinci döneminde gözlemci öğrenci olarak klinik eğitim başlamaktadır. 4. ve 5. sınıflarda klinik uygulamalar ağırlıklı olarak verilirken klinik tıp ve diş hekimliği teorik bilgileri verilir. Klinikte uygulama yapmaya bu sınıflarda başlayan stajyer öğrenciler 8 anabilim dalında (Ağız, Diş ve Çene Radyolojisi; Ağız, Diş ve Çene Cerrahisi; Diş Hastalıkları ve Tedavisi; Endodonti; Pedodonti; Periodontoloji; Ortodonti ve Protetik Diş Tedavisi Anabilim Dallarında) deneyimli öğretim üyelerinin gözetiminde diş hekimliği uygulamalarını yapar.

► **5.6.3 Karaciğer Nakli Enstitüsü**

Malatya İnönü Üniversitesi Turgut Özal Tıp Merkezi bünyesinde kurulan Karaciğer Nakli Hastanesi, dünyada tek bir organ nakli ile ilgili olarak kurulmuş ilk hastanedir.

Karaciğer Nakli Hastanesi canlıdan canlıya en çok karaciğer nakli yapılan dünyada ikinci, Avrupa'da birinci hastane olarak çalışmalarına devam etmektedir.

2002 yılında başlayan karaciğer nakillerinin hem sayısı hem de başarı oranları artarak devam etmektedir. İlk organ nakli ameliyatının gerçekleşmesinden bu yana 2017 yılı sonuna kadar 2.097 Karaciğer Nakli gerçekleştirilmiştir. Bu sayılarla 2011 yılından bu yana ülkemizde ve Avrupa en fazla karaciğer nakli yapılan merkez ve dünyada ise ikinci merkez olma özelliğine sahiptir. 2017 yılı içerisinde 223 karaciğer nakli gerçekleştirmiştir.

Karaciğer Nakli Hastanesi karaciğer naklinin yanı sıra böbrek nakli, ince bağırsak nakli de gerçekleştirilmektedir. Ayrıca pankreas nakli için hazırlıklar tamamlanmış, kadavradan organ çıktığı anda nakil işlemi gerçekleştirilecek düzeye gelinmiştir. Kalp nakli çalışmaları için ise çalışmalar devam etmektedir.

Hastanemiz 120 yatak, 36 Yoğun Bakım, 12 Ameliyathane, 12 Adet Anestezi Odası, 5 Poliklinik Sayısı ile hizmet sunmaktadır.

► **5.7 Ar-Ge Hizmetleri**

2547 sayılı yükseköğretim kanununda belirtildiği üzere yükseköğretim kurumlarının eğitim-öğretim hizmeti sunma görevinin yanı sıra bilimsel araştırma, yayım yapma görevi de yer almaktadır. Üniversitemiz araştırma amaç ve hedefleri 2017-2021 stratejik planında yer almaktadır. Üniversitemizin araştırma amaç ve hedefleri 10. Kalkınma planına uygun olarak toplumsal, ülkesel, bölgesel fayda esaslı olarak belirlenmektedir.

► **5.7.1 Bilimsel Araştırma Projeleri Koordinasyon Birimi**

Geleceğe dönük bilim insanının yetişmesine katkı sağlamak amacıyla üniversitemizde ilgili mevzuat gereğince 10 Nisan 2002 tarihinde İnönü Üniversitesi Bilimsel Araştırma Projeleri Birimi kurulmuştur. Birimde bilimsel araştırma projelerinin kabulü, değerlendirilmesi, desteklenmesi, izlenmesi ve sonuçlandırılması hizmetlerinin yürütülmesinin yanı sıra proje çalışmalarında ihtiyaç duyulan muhtelif makine, teçhizat, sarf, demirbaş malzeme alımları ile hizmet alımları, patent ve fikri hak alımları gibi alım işleri de gerçekleştirilmektedir. Ayrıca öğretim üye ve elemanlarına kongre ve sempozyumlara katılma desteği de sağlanmaktadır.

Üniversitemiz Bilimsel Araştırma Projeleri Koordinasyon Birimince bilimsel araştırma projelerinin takibi, kabulü, değerlendirilmesi, desteklenmesi ve sonuçlarının izlenmesi için bilimsel araştırma yönetim sistemi BAPSİS ve Öğretim Elemanlarının kontrolleri altında akademik çalışmalarının bilgilerini güncel tutmaları için de akademik veri yönetim sistemi AVESİS yazılımları kullanılmaktadır.

BAPSİS, bilimsel araştırma projelerinin takibi, kabulü, değerlendirilmesi, desteklenmesi ve sonuçlarının izlenmesine yardımcı olan bir otomasyon sistemidir. Otomasyon Sistemi ile projeler sistem üzerinden kabul edilmekte, proje sürecine ilişkin işlemler sistemde gerçekleştirilmekte, istatistiksel kayıtlar tutulmaktadır.

AVESİS, akademik envanterin oluşturulması, anlık veya dönemsel raporların ve istatistiksel bilgilerin üretilmesi gibi amaçlara yönelik sahip olduğu bir çok fonksiyonel modüller sayesinde kurumların etkili ve stratejik yönetim sergileyebilmelerine imkan sağlamaktadır. AVESİS, birçok göstergeye göre kurum, birim, bölüm ve kişilerin performanslarının ölçülmesi, değerlendirilmesi ve kurumsal karne modeline göre performans yönetimi için etkili bir sistem sunmaktadır.

5.7.2 Teknokent

11.02.2009 tarihinde Malatya Teknoloji Geliştirme Bölgesi Kurucu Heyet Kuruluş Protokolü imzalanarak Malatya Teknoloji Geliştirme Bölgesinin kuruluş başvuru dosyası 18.06.2009 tarihinde Sanayi ve Ticaret Bakanlığına sunuldu. Sanayi ve Ticaret Bakanlığı, Değerlendirme Kurulu Malatya Teknokent başvurusunu 22.07.2009 tarihinde kabul ederek Malatya Teknokentin kuruluşu 30.07.2009 tarihinde Bakanlar kuruluna teklif edildi.

Malatya Teknoloji Geliştirme Bölgesi Yönetici Anonim Şirketinin kuruluşu şirket ana sözleşmesinin 14279 sicil no. ile Türkiye Ticaret Sicil Gazetesi'nin 10.02.2010 tarih ve 7498 sayılı nüshasında yayınlanmasıyla tamamlanmıştır.

Teknokent bünyesinde 2017 yılı sonu itibariyle yazılım sektöründe 21, elektrik-elektronik sektöründe 2, sağlık sektöründe 2, kimya sektöründe 1 olmak üzere toplam firma sayısı 26'dır.

Teknokent-üniversite işbirliği sayesinde

- Sanayi ile daha çok ve daha etkin işbirliği imkanı artmaktadır
- Firmalarla etkileşim sonucu ortaya çıkan yeni konularda temel ve uygulamalı araştırma imkanı artmaktadır
- Üniversitedeki araştırma sonuçları ekonomik değere dönüşmektedir
- Teknokentten sağlanan fonların araştırmaya aktarılmasıyla üniversiteye kaynak oluşturulmaktadır
- Üniversite mezunlarına ve öğrencilerine istihdam olanağı sağlamaktadır

2017 yılında yapılan faaliyetler;

- "İnovasyon ve Teknoloji Yönetimi" adlı panel verilmiştir
- "Teknolojik Startuplar" seminer düzenlenmiştir
- Malatya Teknokent "Kariyer Günleri" ne yıl içerisinde devam edilmiştir
- "Dünyada ve Türkiye'de Üniversite-Sanayi İşbirliği, Teknoparklar ve TTO' lar" adlı seminer düzenlenmiştir
- Öğretim üyeleri ile buluşma günleri düzenlenmiştir,
- Malatya Teknokent ve Mergen Yazılım Kariyer Günü düzenlenmiştir
- Malatya Teknokent Robotik Kodlama Eğitimleri verilmiştir
- TETLab Prototipleme Atölyeleri Bilgilendirme Semineri düzenlenmiştir
- Robocot FEST2017 Uluslararası Robot Yarışması düzenlenmiştir.

5.7.3 Teknoloji Transfer Ofisi

İnönü Üniversitesi Teknoloji Transfer Ofisi TEKNOKENT bünyesinde kurulmuştur. Buluşular, yenilikçiler ve girişimcilere, fikir ve önerilerini fikirden uygulamaya geçirip ticarileştirilmesi, bunun toplumun, ülke ekonomisinin ve üniversitenin faydasına dönüştürülmesi sürecinde yardımcı olmak, üniversitemiz alt yapısı ve uzman havuzunun verdiği güçle, yurt içi ve yurt dışı kuruluşlarla iletişim kurarak, Ar-Ge proje destekleri sağlayan bir profesyonel Proje Üretim Merkezi ve Danışmanlık birimi olarak Üniversite – Sanayi ilişkilerinde etkin bir ara yüzey kuruluşu olarak görev yapmaktadır.

► 5.7.4 Araştırma ve Uygulamalı Merkezleri

Akaryakıt Petrol Analiz Laboratuvarı

İnönü Üniversitesi Akaryakıt/Petrol Analizi Laboratuvarı (İNÖNÜ-PAL) Enerji Piyasası Düzenleme Kurumu (EPDK) ile İnönü Üniversitesi Rektörlüğü arasında 02.04.2007 tarihinde yapılan işbirliği neticesinde, akaryakıt ürünlerini kısa sürede, güvenilir ve uluslararası analiz kalitesinde yapılmasını sağlamak üzere, İnönü Üniversitesi Rektörlüğüne bağlı bir birim olarak 02.04.2007 tarihinde kurulma çalışmaları başlatılmıştır. 24.10.1008 tarihli 2008/13-4 sayılı Senato kararı ile yönergesi çıkmıştır.

EPDK ile Laboratuvarımız arasında 10 yıllık protokol mevcuttur. EPDK bağlantılı bütün analizler ve işlemler bu protokol çerçevesinde gerçekleştirilmektedir. İNÖNÜ-PAL Laboratuvarı TS EN ISO/IEC 17025:2012 standardı çerçevesinde gerekli olan kalite ve teknik sistemini hazırlayarak analiz sonuçlarında geçerli yasal otoritelerce kabul görebilir teknik sonuçlar vermeyi ve mutlak müşteri memnuniyetini gerçekleştirmeyi hedefleyen bir kuruluştur. İNÖNÜ-PAL Laboratuvarı müşterilerine ait gizli bilgilerin korunmasına özen gösteren tarafsız bir laboratuvardır.

İNÖNÜ-PAL Laboratuvarı;

Uluslararası standartlarda güvenilirliği sağlanmış analiz yöntemleriyle ve modern cihazlarla hızlı, güvenilir ve doğru sonuçlar vermek,

Etkin, verimli ve modern bir yönetim sistemi oluşturmak,

Hizmetlerin daima yasal düzenlemelere uygun olmasını sağlamak ve bunun için gerekli tüm önlemleri almak,

Karşılıklı güven ve gizlilik ilkeleri esas alınarak analiz sonuçlarını, eşit, tarafsız, bağımsız, doğru, güvenilir ve en kısa sürede sağlamak amaçları ile çalışmalarına devam etmektedir.

Arcılık Geliştirme-Uygulama ve Araştırma Merkezi

Arcılık alanında araştırmalar yürütmek, arı ırkları ve ıslahı konusunda bilimsel çalışmalar yapmak, arı parazit ve hastalıkları sorunlarına ilişkin çözümler üretmek, elde edilen verilerin uygulanması konusunda bölge ve ülke arıcılarına yol göstermek vizyonuyla hareket eden merkez, araştırma ve uygulama faaliyetlerini merkez kampüste bulunan sundurma tipi arılıkta yürütmekte olup, merkezin öğrenci merkezi binasında da İNAGAM irtibat ofisi bulunmaktadır. İNAGAM bölge ve ülke arıcılığının geliştirilmesi, arıcılıkta yaşanan sorunların çözümüne katkı sağlanması konusunda faaliyetlerde bulunmayı, hem bilimsel hem de sosyal ekonomik konularda projeler üretmeyi öncelikli hedefi olarak belirlemiştir.

Koloniler kışlatma dönemlerinde kampüs içerisinde bulunan arılıkta tutulmaktadır. Bahar ve yaz dönemlerinde ise koloniler Malatya ili içerisinde farklı yüksek kesimlerde yaylaklara götürülmekte, sonbaharda tekrar arılığa getirilmektedir. Pütürge'de merkez binası yapılmakta olup, yapım aşamasındadır.

Merkez tarafından 2017 yılı içerisinde aşağıdaki faaliyetler gerçekleştirilmiştir;

- Arı ölümleri ile ilgili anket çalışması yapılmıştır.
- Gıda Tarım ve Hayvancılık Bakanlığının açmış olduğu ana arı yetiştirme kursunda bölge arıcılarına 80 saatlik teorik ve uygulamalı olarak ana arı yetiştiriciliği kursu verilmiştir.
- Bahar döneminde ana arılar yetiştirilerek mevcut kolonilerin yaşlı ana arıları değiştirilmiştir.
- Koloniler 2017 yılı üretim sezonunda Battalgazi Uluköy Mevkii'nde konaklatılmış ve 488.341 kg bal üretilmiştir.
- Merkez Kampüs içerisinde yaklaşık 15 dönüm kadar ballı bitki olan arı otu (fazelya) ekimi yapılmıştır.
- 2017 yılı içerisinde arıcılarla bir araya gelinerek arıcıların genel sorunları değerlendirilmiş ve çözüm yolları önerilmiştir. Malatya arıcılığının geliştirilmesi yolunda fikir alışverişinde bulunulmuştur.
- 2018 yılı üretim döneminde yapılması planlanan kolonilere farklı besleme uygulamasının arı sütü verimi ile arı sütü ve balın biyokimyasal kompozisyonuna etkisi adlı çalışmanın hazırlıkları yapılmıştır ve devam etmektedir.

Avrasya Alevilik Bektaşilik Araştırma ve Uygulama Merkezi

Merkezin amacı; Alevilik-Bektaşilik inanç ve kültürünün, kültür tarihi içerisindeki yerini doğru bilgi ve belgelere dayalı olarak tespit etmek, elde edilen bilgileri çeşitli araçlarla araştırma yapan kişilere, kurumlara ulaştırmak, ayrıca konferans, panel ve sempozyumlar aracılığıyla geniş halk kitlelerine sunmaktır.

Bilimsel ve Teknolojik Araştırma Merkezi

Bilimsel çalışmalara verdiği test ve analiz hizmetleri ile bölgemizde sayılı olan İBTAM ülkemizin her bölgesinden gelen araştırmacıların çalışmalarına yardımcı olmaktadır. Aynı zamanda, sanayi-üniversite işbirliği çerçevesinde çeşitli sanayi ve endüstriyel kuruluşlara ve kamu kuruluşlarına da analiz hizmeti vererek şehrimizin ekonomik kalkınmasına da katkıda bulunmaktadır.

İBTAM bünyesindeki laboratuvarlarda gerek üniversitemizden gerekse ülkemizin diğer üniversitelerinden gelen özellikle fen, mühendislik ve sağlık alanlarında çalışan araştırmacıların çeşitli kuruluşlardan (BOREN, TÜBİTAK gibi) alınan projeleri kapsamındaki test ve analizleri gerçekleştirilmektedir. 3.128 m2 kapalı alana sahip İBTAM bünyesinde bulundurduğu test ve analiz laboratuvarları ve bu laboratuvarlarda bulunan en son teknolojiye sahip cihazlar ve konusunda uzman personelleri ile yıllık bazda 6.000 adede yakın test ve analiz hizmeti vererek bilim insanlarının çalışmalarına ışık tutmaktadır.

Merkezimiz bünyesinde faaliyet gösteren laboratuvarlarımızda 2017 yılı içerisinde 5.989 adet analiz yapılmıştır. Bu analizlerin cihaz bazında dağılımı aşağıdaki şekildedir.

- 1.989 adet numune 600 MHz ve 300 Mhz NMR cihazlarında,
 - 884 adet numune Elementel Analiz cihazında,
 - 732 adet numune SEM cihazında,
 - 643 adet numune XRD cihazında,
 - 536 adet numune PPMS cihazında,
 - 523 adet numune Kromatografi cihazlarında,
 - 391 adet numune Micro CT cihazında,
 - 176 adet numune FTIR cihazında,
 - 95 adet numune Arc-Melter cihazında,
 - 20 adet numune AAS cihazında,
- yapılmıştır.

Engelli Çocuklar Araştırma ve Uygulama Merkezi

Merkez, gelişimsel destek gereksinimi olan bireylere yaşam kalitelerini yükseltecek rehabilitasyon ve eğitim hizmeti sunmak, engelli bireye sahip ailelere eğitim, rehberlik ve danışmanlık hizmetleri vermek, engellilerle ilgili bilimsel araştırma ve uygulama faaliyetlerinde bulunmak amacıyla kurulmuştur.

Merkez tarafından 2017 yılında gerçekleştirilen faaliyetler şunlardır;

- İnönü Üniversitesi ev sahipliğinde Büyükşehir, Yeşilyurt ve Battalgazi Belediyeleri işbirliği ile "Hayatı Paylaşıyoruz Spor Şenliği" etkinliği düzenlenmiştir
- "Özel Çocuklar Trafik Eğitimi" etkinliği düzenlenmiştir
- "Özel Çocuklar Pasta Şenliği" düzenlenmiştir
- Polis Haftası Emniyet Müdürlüğü Ziyareti düzenlenmiştir
- "23 Nisan Özel Çocuklar Şenliği" İnönü Üniversitesi Milli Eğitim Müdürlüğü işbirliği ile düzenlenmiştir
- Güzel sanatlar ve Tasarım Fakültesi ile ortak "Müzik Dinletisi" düzenlenmiştir
- "Bilim ve Sanat Çerçevesinde Özel Gereksinimli Bireyler" konulu panel düzenlenmiştir
- "3 Aralık Dünya Engelliler Günü" etkinliği düzenlendi.
- "At ile Terapi Hipoterapi" eğitimlerine başlandı.
- Yıl içerisinde işitme engellilere yönelik işaret dili eğitimi verilmiştir.

Geleneksel El Sanatları Araştırma ve Uygulama Merkezi

Merkez ülkemizde halen yapılmakta olan ya da kaybolmuş veya kaybolmakta olan el sanatlarımızı araştırmak, yenileştirmek, geliştirmek, üretimini yaygınlaştırmak ve el sanatlarımızın ülkemiz açısından sosyo-kültürel ve ekonomik önemini vurgulayarak gelecek kuşaklara bir kültür birikimi olarak aktarılmasını sağlamak, yurt içinde ve yurt dışında yöresel öz ve biçimleriyle tanıtımını yapmak amacıyla kurulmuştur.

Geleneksel El Sanatları Uygulama ve Araştırma Merkezi 2017 içerisinde aşağıdaki etkinlikleri gerçekleştirmiştir;

- Tıp fakültesi birinci sınıf ve ikinci sınıf öğrencilerine 'Türk Çini Sanatında Tıp Uygulamaları' seçmeli dersi atölyemizde verilmiştir
- Üniversitemizin çeşitli fakültelerden gelen öğrencilerine atölye dersleri verilmiştir
- Spor Bilimleri Fakültesi reankarnasyon dersi atölyemizde verilmiştir.
- Pediatri Okulu Derneğine plaket yapılmıştır.
- Satışa Yönelik Çeşitli Seramik pano- çini tabak ve çömlekçi torna objeler üretilmiştir.
- Rektörlük makamının değerli ziyaretçilerine değişik ebatlarda ve çeşitlerde çini eserler verilmiştir. (Kapaklı vazo, büyük kandil, orta boy tabak, büyük tabak).
- 28-29 Nisan 2017 tarihleri arasında seramik çini karma sergisi düzenlenmiştir.
- 12-13 Mayıs 2017 tarihleri arasında "Külü Olmayan Aşk Toprak" seramik çini karma sergisi düzenlenmiştir.
- 20 Temmuz 2017 tarihinde seramik çini karma sergisi düzenlenmiştir
- 13-14 Ekim 2017 tarihleri arasında "Toprak Renk Verdi" seramik çini karma sergisi düzenlenmiştir.

Kayısı Araştırma ve Uygulama Merkezi

Merkezimiz; Türkiye'de kayısı konusunda çalışma yapan kuruluşlar arasında öncü olmak, bölge ve ülke kurumlarına katkı sağlayacak bir laboratuvar kurmak ve kayısı konusunda araştırmalar yaparak yurt dışındaki benzer kuruluşlar ile yarışabilecek seviyeye gelmek vizyonu ve kayısı üretim ve tüketiminde karşılaşılan sorunların çözümüne katkı sağlayacak araştırmalar yapmak, gelişen bilim ve teknolojiyi izleyip, kayısı tarımı konusunda yeni yöntem ve teknikler geliştirmek misyonu ile çalışmalarına devam etmektedir.

Merkezin amacı kayısının fidanından çiçeğine, gübrenmesinden hasadına, ürün işlenmesinden pazarlanmasına değin tüm sorunlarına çözüm aramaktır.

Amacı doğrultusunda;

- Kayısıda kükürtleme sorunlarının araştırılması, kuru kayısındaki kükürt oranını dünya ülkelerince kabul edilen standardın altına düşürecek sağlıklı kükürtleme yöntem ve metotlarının geliştirilmesi,
- Acı kayısı çekirdeğinin besin olarak ve diğer açılardan değerlendirilmesi,
- Kayısı ağaçlarında çiçeklerinin ilkbahar geç donlarında zarar görmemesi için bazı kimyasal maddeler kullanarak çiçeklenmenin geciktirilmesinin araştırılması,
- Kuru ve yaş kayısının çeşit-kalite dağılım ilişkilerinin açıklığa kavuşturulması,
- Kurutmaya elverişli Malatya kayısı çeşitleri ile bölge dışında adaptasyon çalışmaları yapılması,
- Kuru kayısıda kalite kontrolüne yönelik bir hakem analiz laboratuvarı kurulması ve analiz metotlarını geliştirmesi,
- İhracata uygun olmayan kayısıların gıda ve diğer amaçlarla değerlendirilmesi,
- Kayısı hastalık ve zararlıları ile yapılan mücadeleye hastalık ve zararlıların hayat devrelerine ve biyolojilerine göre yapılmasını araştırmak; böylece daha kalıcı ve ekonomik bir mücadele yapılmasını sağlayarak çevre kirliliğinin azaltılması,
- Bölge çiftçisinin yararlanabileceği bir toprak analiz laboratuvarı kurularak ilgili kuruluşlarla işbirliği ile bölge topraklarını düzenli olarak analiz edilmesi,
- Pazar taleplerine göre yeni ürünlerin geliştirilmesi, kurutma yöntemlerinin ıslahı üzerine araştırma yapılması,
- Kayısının verimini artırıcı yönde uygun gübre dozajının belirlenmesi,
- Bölge çiftçisini kayısıcılıkla ilgili çeşitli konularda bilimsel yönde eğitmek, gerektiğinde danışmanlık hizmeti verilmesi,
- Kayısı ve teknolojisi konularında ulusal ve uluslararası; seminer, panel, sempozyum, ve kongreler düzenlemesi,
- Dünyada bugüne kadar yayınlanmış olan; kayısı ve kayısıcılıkla ilgili kitap ve literatürleri temin etmek, bundan sonra yayınları da temin ederek, "Kayısı Araştırma ve Uygulama Merkezi Kitaplığı"nın kurulması,
- Kayısıcılık konusunda araştırmalar yapılması, araştırma yapanlara imkan sağlanması, Türkiye'de bu konulardaki çalışmaları yapan kişi ve kuruluşlarla koordinasyonun sağlanması,
- Kayısıcılık konusunda yetişmiş olan Türk Bilim Adamları ve Uzmanları dış ülkelerde konu ile ilgili gelişmeleri izleyebilmelerinin sağlanması,
- İç ve dış pazarlarda kayısı ürünlerini tanıtımını, ürünün gramaj ve görünüş bakımından pazar isteklerine göre en uygun ambalaj şeklinin belirlenmesi çalışmaları yapılmaktadır.

Sürekli Eğitim Merkezi

Sürekli eğitim merkezi üniversitenin eğitim verdiği, araştırma yaptığı tüm alanlarda, akademik programlar dışında sürekli olarak verilecek eğitim programları düzenleyerek bu programlar aracılığıyla Üniversitenin kamu, özel sektör ve uluslararası kuruluşlarla işbirliğinin gelişmesine katkıda bulunmaktadır.

Bu bağlamda merkez;

- Üniversitenin kamu kuruluşları ve özel sektörle işbirliğini geliştirmeyi,
- İlimizde bulunan sanayi kuruluşları ile köklü ilişkiler kurarak ortak Ar-Ge çalışmaları yapmayı,
- Yetişkinlere bilgi ve beceri kazandırılmasını sağlamayı
- İlimizde bulunan sanayi kuruluşlarına kalifiye eleman yetiştirmeyi,
- Ulusal ve uluslararası düzeyde işbirlikleri geliştirerek ülkemizin stratejik hedeflerine hizmet etmeyi amaçlamaktadır.

2017 yılı içerisinde merkez tarafından açılan kurslar şunlardır;

KPSS A(İktisat-Maliye-Hukuk-Muhasebe) gurubu Hazırlık, Spor Tırmanış Eğitimi, Arabuluculuk Yenileme Eğitimi, Masörlük Kursu, Yüzme Eğitim Kursu, İş güvenliği Eğitim Kursu, Diğer Sağlık (Hemşirelik) Kursu, İşYeri Hekimliği Kursu, Farsça-İngilizce-Almanca -İspanyolca Eğitimi Kursu, Temel Bilirkişilik, İşçi Alacakları Hesap Bilirkişilik, TRAİNER Kişisel Antrenörlük, TOEFL Kursu, 18.Deney Hayvanları Eğitimi, YÖKDİL Kursu, İlk Yardım, Arapça Muafiyet Kursu, Genç. Pratik İng. Eğitim Kursu, Çocuk Pratik İngilizce Eğitim Kursu, Fitness Sağlık Yaşam Eğitimi, Uzlaştırmacılık Eğitimi, GSF Resim Özel Yetenek.Sınav Danışmanlığı, Besyo Özel Yetenek.Sınav Danışmanlığı, Eğitim Müzik Özel Yetenek.Sınav Danışmanlığı

Uzaktan Eğitim ve Araştırma Merkezi

Uzaktan eğitim sistemi; fiziki engel, coğrafi koşullar, zaman ve mekân darlığı gibi sebeplerle klasik örgün eğitim programlarından yararlanamayanlar için alternatif eğitim programları sunmaktadır.

İnönü Üniversitesi Uzaktan Eğitim Araştırma ve Uygulama Merkezi 2009 yılında kurulmuş olup Sağlık Eğitimi Lisans Tamamlama Programı ile faaliyetine başlamıştır. INUZEM, bugün ön lisans, lisans, yüksek lisans ve lisans tamamlama programları altında farklı branşlarda bünyesinde geliştirdiği Eğitim yönetim sistemi (EYS) portalı üzerinden eğitim vermektedir.

Öğrenciler, Eğitim Yönetim Sistemi üzerinden, ders notlarını takip edebilir, ders danışmanlarıyla sohbet edebilir, forum odalarında karşılıklı senkron iletişim kurulabilir, sınav tarihlerini öğrenebilir ve internet üzerinden vize sınavlarını olabirler.

İnönü Üniversitesi Uzaktan Eğitim Araştırma ve Uygulama Merkezi kendi maddi kaynaklarını rasyonel, verimli ve ekonomik şekilde kullanarak, milli eğitim politikası ve kalkınma planları ilke ve hedefleri ile Yükseköğretim Kurulu tarafından yapılan plan ve programlar doğrultusunda, mevcut öğrencileri ile eğitim-öğretim hizmetlerine devam etmektedir.

Eđitim programları

- İlahiyat Lisans Tamamlama
- Siyaset Bilimi Ve Kamu Yönetimi (Lisans)
- İşletme (Lisans)
- Bilgisayar Programcılığı (Ön Lisans)
- Cerrahi Hast. Hemşireliği (Tezsiz Yüksek Lisans)
- Halk Sağlığı Hemşireliği (Tezsiz Yüksek Lisans)
- Sağlık Kurumları İşletmeciliği. (Tezsiz Yüksek Lisans)
- Halkla İlişkiler ve Tanıtım (Lisans)
- Muhasebe ve Vergi Uygulamaları (Ön Lisans)
- Ebelik ve Hemşirelik Lisans Tamamlama

➤ 5.8 Sunulan Diğer Hizmetler

➤ 5.8.1 İnönü Üniversitesi Engelsiz İnönü Birimi

Birimimiz, Üniversitemizdeki engelli öğrencilerin öğrenim hayatlarını kolaylaştırabilmek için gerekli tedbirleri almak ve bu yönde düzenlemeler yapmak, engellilerin hayatlarını kolaylaştırabilmek için araç-gereç temini, özel ders metaryallerinin hazırlanması, engellilere uygun eğitim, araştırma ve barınma ortamlarının hazırlanması gibi faaliyetler ile engelli öğrencilerimize destek sağlamaktadır.

Engelli destek birimi 2017 yılı içerisinde aşağıdaki faaliyetlerde bulunmuştur:

- Engelsiz İnönü Biriminin öğrencilerine işaret dili kursu verildi.
- Engelsiz İnönü Birimi ve Engelsiz İnönü Topluluğu ile Malatya Beyaz Ay Engelliler Merkezine ziyaret gerçekleştirildi.
- "Karanlığımın Sesi" adlı panel düzenlenmiştir.
- "23 Nisan Çocuk Şenliği" düzenlenmiştir.
- "Engelsiz Erişim" çalışmayı gerçekleştirildi.
- Dünya Engelliler Haftası "Gençlik Engel Tanımıyor" konferansı düzenlendi
- Uluslararası Film Festivalinde birimin özel gereksinimli bireyleri için sesli ve betimlemeli film gösterimi gerçekleştirildi.
- "Özel Gereksinimli Bireyler ve Engellilik" adlı konferans düzenlenmiştir.
- 3 Aralık Dünya Engelliler Günü için konferans düzenlenmiştir

➤ 5.8.2 Kalite Yönetim Sistemi Çalışmaları

23.07.2015 tarih ve 29423 Sayılı Resmi Gazete' de yayımlanan Yükseköğretim Kalite Güvencesi Yönetmeliği ile yükseköğretim kurumlarının eğitim-öğretim ve araştırma faaliyetleri ile idarî hizmetlerinin iç ve dış kalite güvencesi, akreditasyon süreçleri ve bağımsız dış değerlendirme kurumlarının yetkilendirilmesi süreçlerini ve bu kapsamda tanımlanan görev, yetki ve sorumluluklara ilişkin esaslar düzenlenmiştir. İlgili mevzuat çerçevesinde üniversitemizde iç ve dış değerlendirme ve kalite çalışmalarının yürütülebilmesi için 13.03.2017 tarih ve 2017/6-11 Karar Sayılı Senato Kararı ile İnönü Üniversitesi Kalite Komisyonu kurulmuş. Komisyonun sekreteryaya hizmetlerini yürütmek amacıyla Strateji Geliştirme Daire Başkanlığı bünyesinde Kalite Birimi kurulmuştur.

Üniversitemizde kalite güvence sistemini oluşturmak ve kalite kültürün yaygınlaştırılması için yapılan faaliyetler çerçevesinde öncelikle 5'er kişiden oluşan birim kalite komisyonları oluşturulmuş ve bu komisyonları bilgilendirmek amacıyla üniversite kalite komisyonu ile kalite birimi tarafından saha ziyaretleri gerçekleştirilmiştir. Anket çalışmaları yapılmış, İnönü Üniversitesi Kalite Birimi Web Sayfası oluşturularak yürütülen çalışmaların izlenebilmesi sağlanmıştır.

Yükseköğretim Kalite Güvencesi Yönetmeliği gereğince YÖK yükseköğretim kurumlarını 5 yılda en az bir defa olmak üzere dış değerlendirme sürecine dahil etmektedir. Bu kapsamda üniversitemiz 2017 Yılı içerisinde YÖK tarafından kurumsal dış değerlendirme sürecine alınmıştır. Değerlendirme takımı tarafından üniversitemize 8- 9 Ekim tarihlerinde ön ziyaret, 5-8 Kasım tarihlerinde saha ziyareti gerçekleştirmiştir. Ziyaret sırasında üniversite üst yönetimi, kalite komisyon üyeleri, birim yöneticileri, akademik personel, idari personel, öğrenciler ve dış paydaşlar ile toplantılar yapılarak ziyaret programındaki birimlere saha ziyareti gerçekleştirilmiştir. YÖK tarafından üniversitemiz için kurumsal geri bildirim raporu düzenlenmiştir.

Ayrıca üniversitemiz 2017 yılı içerisinde TS EN 9001:2015 Kalite Yönetim Sistemi belgelendirme çalışmalarını TSE ile birlikte yürütme kararı almıştır. Bu kapsamda TS EN 9001:2015 Kalite Yönetim Sistemi temel eğitimi ve kalite yönetim sistemi dokümantasyon eğitimi alınmıştır.

5.8.3 Sivil Savunma Uzmanlığı

Üniversitemizin 2017 Yılı içerisinde sunduğu sivil savunma hizmetleri şunlardır;

- Üniversitemizde sivil savunma, afetler ve benzeri konularda personele ve öğrencilere konferanslar verilmiştir.
- Depreme hazırlık ve deprem çantası konulu broşür basımı yapılmış ve personel ile öğrencilerimize dağıtım yapılmıştır.
- 2 Mart 2017 günü Kampüs Anaokulunda deprem farkındalık eğitimi verilmiştir
- 10 Mart 2017 günü Akçadağ Meslek Yüksekokulunda deprem ve yangın eğitimi verilmiştir
- 14 Mart 2017 tarihinde Hatunsuyu Ortaokulunda deprem tahliye tatbikatı yapılmıştır
- 16 Mart 2017 tarihinde Eczacılık Fakültesi Dekanlığında deprem ve yangın eğitimi verilmiştir
- 20 Mart 2017 tarihinde Mühendislik Fakültesi Dekanlığında deprem ve yangın eğitimi verilmiştir
- 22 Mart 2017 tarihinde Pütürge'de Yatılı Bölge Okulunda deprem ve yangın eğitimi verilmiştir
- 23 Mart 2017 tarihinde Akçadağ Meslek Yüksekokulunda tahliye tatbikatı yapılmıştır
- 30 Mart 2017 günü Güzel Sanatlar ve Tasarım Fakültemiz ile Devlet Konservatuarında deprem ve yangın eğitimi ile yangın tatbikatı yapılmıştır.
- 3 Nisan 2017 tarihinde Fen Edebiyat Fakültesinde deprem ve yangın eğitimi ile yangın tatbikatı yapılmıştır.
- 1 Nisan 2017 tarihinde Diş Hekimliği Fakültesinde deprem ve yangın tahliye tatbikatı yapılmıştır.
- 18-21 Mayıs 2017 günü Levent Vadisinde Doğa Sporları Festivalinde görev alınmıştır
- 5 Haziran 2017 günü Karakaya Baraj Gölünde boğulan bir şahsı arama çalışması gerçekleştirilmiştir
- 6 Temmuz 2017 günü Doğanşehir ilçesinde UMKE (Ulusal Medikal Kurtarma Ekibi) kampında deprem eğitimi ve tatbikatı yapılmıştır
- 7 Temmuz 2017 günü Doğanşehir Erkenek mevkinde dağda mahsur kalan üç kişinin kurtarılması için çalışma yürütülmüştür
- 10 Temmuz 2017 tarihinde Arapgir ilçesinde uluslararası fotokampta görev alınmıştır
- 14-16 Temmuz tarihleri arasında Malatya Kapalı Çarşı üzerinde 15 Temmuz Şehitleri anma programında görev alınmıştır
- 2 Ağustos 2017 günü Özel Gözde Akademi Hastanesinde hastane afet planı eğitimi verilmiş ve deprem ve yangın tahliye tatbikatı yapılmıştır
- Üniversitemiz öğrenci karşılama merkezi 27 Eylül 2017 tarihinde başlayıp 10 gün süre ile yeni kayıt yaptıran öğrencilere barınacakları yere gitmeleri ve yerleşmeleri konusunda yardımcı olmuştur.
- 02-03 Ekim 2017 tarihlerinde Doğanşehir ilçesinde tıp fakültesi öğrencileri ile birlikte gençlik kampında görev alınmıştır
- 08 Ekim 2017 tarihinde üniversitemiz kayısı bahçesi alanında TED Koleji öğrencileri ile bir gecelik gençlik kampı düzenlenmiş
- 12 Kasım 2017 günü TED Koleji öğrencilerine arama kurtarma eğitimi verilmiştir
- 13 Aralık 2017 günü Kampüs alanında bulunan Malatya Kız Yurdu ile Hacı Hafize Özal Kız Yurdu Acil Durum Ekiplerine eğitim verilmiştir ve Malatya Kız Yurdunda deprem ve yangın tahliye tatbikatı gerçekleştirilmiştir

➤ **5.8.4 Güneş Enerjisi Santrali**

Güneş enerjisi santrali 5.3 MW kapasitesi ile Türkiye'nin en yüksek kapasiteli güneş enerjisi olma özelliğini taşımaktadır. Santral için ayrılan 120 bin metrekarelik alana 21.177 panel yerleştirildi. Yerleştirilen paneller sayesinde santral, Turgut Özal Tıp Merkezi'nin enerji ihtiyacının yaklaşık % 22,5' ini karşılamakta ve ülkemizin en büyük güneş enerjisi santrali olma özelliğini taşımaktadır.

Üniversitemizin kendi imkanları kullanılarak hayata geçirilen bu proje sayesinde yıllık 3,3 milyon TL'lik bir enerji tasarrufu sağlanması beklenmektedir. 2017 yılı içerisinde 8,5 milyon Kw saat enerji tasarrufu sağlanmıştır. Ayrıca proje temiz enerji kaynakları incelendiğinde kolay uygulanabilir, karbondioksit ve sülfür salınımı olmayan, sessiz çalışıp minimum seviyelerdeki bakım gideri avantajları ile dikkat çekmektedir.

Güneş Enerji Santrali'nin ömrünün en az 25 yıl olması ve kendini amorti ettikten en az 18 yıl boyunca maliyetsiz elektrik enerjisi üretebilmesi projenin, enerji tüketim maliyetinin yüksek olduğu diğer yerlere örnek teşkil etmesini sağlamaktadır.

➤ **5.8.5 Hobi Bahçeleri**

Üniversitemiz ana yerleşkesi içerisinde bulunan 72 haneli hobi bahçeleri açıldığı günden beri personelimiz tarafından aktif olarak kullanılmaktadır. Her hane yaklaşık 80 metrekare alana sahip, içerisinde elektriği ve suyu olan kulübeden oluşmaktadır. Etrafı tel örgüyle çevrili olan bahçelerde doğal sebzeler yetiştiren personelimiz, ailesi ve dostlarıyla zaman geçirebilecekleri bir bahçeye sahip olmanın mutluluğunu yaşamaktadır.

➤ **5.8.6 Çocuk Üniversitesi**

İnönü Çocuk Üniversitesi'nin amacı başta 7-14 yaş grubu olmak üzere her türlü sosyo-ekonomik çevreden çocuğun erken yaşlarda üniversite ortamına getirilerek merak, motivasyon ve yeteneklerini ortaya koyabildikleri yüksek bir özgüven ortamı sağlamaktadır. Farklılıkların zenginlik sayıldığı, diğer kültürlerin farkında olduğu ve takdir edildiği, hoşgörülü, karşılıklı etkileşime dayalı öğrenme ve analitik düşünmenin teşvik edildiği bir ortamda çocukların entelektüel ve bilimsel gelişimleri sağlanmaktadır.

➤ **5.8.7 Hastane Oteli**

Turgut Özal Tıp Merkezine tedavi olmak için gelen hasta yakınlarının konaklayabileceği aile, bay, bayan ve engelli katlarından oluşan konukevimiz 68 oda ve 136 yatak kapasitesine sahip, 24 saat güvenlik ve kapalı kapalı devre kamera sistemi ile korunmaktadır. Misafirhanemiz bünyesinde; kat lobileri, mescit, kafeterya, kahvaltı salonu ve çamaşırhane bulunmaktadır. Ayrıca kütüphane, seminer salonu ve çevre düzenlemesi yapılmış bahçe alanı ile hasta yakınlarımızın biraz olsun hastane atmosferinden uzaklaşması amaçlanmaktadır.

➤ **5.8.8 Kalegöl Otel**

Kalitede süreklilik ve mutlak müşteri memnuniyetini vizyon edinen Kalegöl Otel, Malatya'nın yakın mesafedeki kale ilçesinde yer almaktadır. Doğa manzarası ile farklı bir tatil keyfi sunmaktadır. 1'i süit, 1'i engelli olmak üzere 51 oda ve 102 yatağa sahiptir. 200 kişilik restaurant, sauna ve buhar odası, kapalı-açık havuzu, step-aerobik-fitness salonu ve büyük Türk hamamıyla konuklarına hizmet vermeye devam etmektedir. Kalegöl otel; konferans, seminer ve toplantı organizasyonlarında faaliyet göstermektedir. Ayrıca önemli gün ve gecelerde tüm özel ve resmi organizasyonlara ev sahipliği yapmaktadır.

6-Yönetim ve İç Kontrol Sistemi

İdarenin çalışmalarına değer katmak ve geliştirmek, kaynakların ekonomik, etkililik ve verimlilik esaslarına göre yönetilip yönetilmediğini değerlendirmek, mali yönetim ve kontrol süreçlerinin sistem denetimini yapmak, denetim sonuçları çerçevesinde iyileştirmelere yönelik önerilerde bulunmak amacıyla İç Denetim Birimi kurulmuş olup, Birimde görevli iç denetçiler 2017 yılı içerisinde aşağıda yer alan çalışmaları yapmışlardır;

Denetlenen Birim:Akaryakıt / Petrol Analiz Laboratuvarı

Denetimin Konusu:Gelirlerin Takibi ve Tahsili Süreci

Denetimin Türü:Sistem, Uygunluk ve Mali Denetim

Denetlenen Birim:Döner Sermaye İşletme Müdürlüğü

Denetimin Konusu:Ek Ödeme İşlemleri Süreci

Denetimin Türü:Sistem, Uygunluk ve Mali Denetim

Denetlenen Birim:Döner Sermaye İşletme Müdürlüğü

Denetimin Konusu:Gelirlerin Tahsili ve Takibi İşlemleri Süreci

Denetimin Türü:Sistem, Uygunluk ve Mali Denetim

Denetlenen Birim:Yabancı Diller Yüksekokulu

Denetimin Konusu:Ek Ders İşlemleri

Denetimin Türü: Sistem, Uygunluk ve Mali Denetim

Denetlenen Birim:Sağlık Kültür ve Spor Daire Başkanlığı

Denetimin Konusu:Yemekhane ve Mutfak Gelir Gider Süreçleri

Denetimin Türü:Sistem, Uygunluk ve Mali Denetim

Denetlenen Birim:Hukuk Fakültesi

Denetimin Konusu:Ek Ders İşlemleri

Denetimin Türü:Sistem, Uygunluk ve Mali Denetim

Denetlenen Birim:Yapı İşleri ve Teknik Daire Başkanlığı

Denetimin Konusu:Araç Bakım Süreçleri

Denetimin Türü:Sistem, Uygunluk ve Mali Denetim

Denetlenen Birim:Kale Göl Otel

Denetimin Konusu:Yemekhane Alımları, Otel Bakım Giderleri ile Havuz Tadilat Tamir ve Gider Harcamaları

Denetimin Türü:Sistem, Uygunluk ve Mali Denetim

2017 yılı denetim programı kapsamında İç Denetçiler tarafından 8 (sekiz) birim denetlenmiştir. Denetimler 4 İç Denetçi tarafından yapılmıştır.



Strateji Geliştirme Daire Başkanlığı

2017

Faaliyet Raporu

➤ **II- Amaç ve Hedefler**

>> A-idarenin Amaç ve Hedefleri

Amaç 1: Eğitim ve Öğretim Hizmetlerini Bilimsel Ölçütler Doğrultusunda Geliştirmek

Hedef 1: 2021 yılı sonuna kadar uygulamalı eğitim oranının % 70 arttırılmasının sağlanması

Hedef 2: 2021 yılı sonuna kadar uzaktan eğitimin geliştirilmesi ve % 50 oranında çeşitlendirilmesi

Hedef 3: Fikri haklar, teknoloji transferi ve bilginin ticarileşmesi çalışmasının yapılması, 2017 yılı sonuna kadar yayınevi ve e-yayınevinin kurulması ve sürdürülebilirliğinin sağlanması

Hedef 4: Ülkenin ihtiyaç duyduğu iş gücünün yetiştirileceği yeni akademik birimlerin açılması ve var olan birimlerin 2021 yılı sonuna kadar ülke ihtiyaçları ve çağın gereklerine göre yeniden yapılandırılması

Hedef 5: Hayat boyu öğrenme kapsamında Sürekli Eğitim Merkezi aracılığı ile yapılacak faaliyetlerin yaygınlaştırılması

Hedef 6: Lisansüstü eğitim veren programların 2021 yılı sonuna kadar % 20 arttırılması

Hedef 7: Ulusal ve uluslararası düzeyde nitelikli bilimsel faaliyet ve ikili anlaşmalarla yurtdışına gidecek olan personel sayısının 2021 yılı sonuna kadar en az % 30 arttırılması

Hedef 8: İhtisas kütüphanelerinin kurulması

Hedef 9: Ülke ihtiyaçlarına ve bölgenin gerekliliklerine yönelik yeni araştırma ve uygulama merkezlerinin kurulması

Amaç- 2 Uluslararası Standartlarda Sunduğumuz Sağlık Hizmetlerini Geliştirerek Sürdürülebilirliğini Sağlamak

Hedef 1: Sağlık hizmetlerinde organ naklini çeşitlendirerek geliştirilmesi ve 2021 yılı sonuna kadar Organ nakli sayısının % 100 arttırılması

Hedef 2: 2018 yılı sonuna kadar dijital hastaneye geçilmesi

Hedef 3: Uluslararası standartlarda bir Onkoloji Hastanesinin kurularak 2018 yılı sonuna kadar tamamlanmasının sağlanması

Hedef 4: 2021 yılı sonuna kadar Onkoloji ve Diyabet Enstitülerinin kurulması

Hedef 5: Sağlık hizmetlerinin niteliğini arttırmak için ihtiyaç duyulan laboratuvarlar ve diğer birimlerin 2021 yılı sonuna kadar açılması

Hedef 6: Üniversitemizin sağlık turizmde ulusal ve uluslararası cazibe merkezi haline getirilmesi

Hedef 7: 2018 yılı sonuna kadar geleneksel ve tamamlayıcı tıp merkezinin açılması

Amaç-3 Bilim, Teknoloji Ar-Ge ve İnovasyon Faaliyetlerini Güçlendirmek ve Desteklemek

Hedef 1: Üniversite – sanayi işbirliği kapsamında sektör işbirlikleri destek modellerinin geliştirilmesi

Hedef 2: Sanayi ile ortak çalışma ve 2021 yılı sonuna kadar ortak üretim imkânlarının sağlanması

Hedef 3: TEKNOKENT ve TTO' nun güçlendirilmesi ve daha işlevsel hale getirilmesi

Hedef 4: Bilgi ve teknoloji üretmeye dönük Ar-Ge tabanlı bilimsel faaliyetlerin sayısının arttırılması

Hedef 5: Her düzeyde interdisipliner ve multidisipliner çalışmaların teşvik edilmesi, özendirilmesi ve geliştirilmesi

Hedef 6: Kalibrasyon merkezinin 2021 yılı sonuna kadar kurulması

Hedef 7: Her yıl düzenli olarak tarım sektörüne yönelik mesleki ve teknik eğitim çalışmalarının yapılması

Amaç- 4 Kültürel, Sanatsal ve Sportif Alanlarda Topluma Yönelik Faaliyetler Yürüterek Sosyo-Kültürel Kalkınma ve Gelişmeye Katkı Sağlamak

Hedef 1: Her yıl ulusal ve uluslararası düzeyde kültürel, sanatsal ve sportif etkinliklerin gerçekleştirilmesi

Hedef 2: Her yıl topluma yönelik eğitici ve aydınlatıcı faaliyetlerin gerçekleştirilmesi

Hedef 3: Her yıl bireyin veya toplumun yaşadığı kültür ve değerler çerçevesinde yaşam kalitesinin arttırılmasına yönelik çalışmaların yapılması

Hedef 4: Paydaşlarla işbirliği ve koordinasyonun geliştirilmesi

Hedef 5: Malatya'nın tarihsel ve kültürel değerlerinin ortaya çıkacağı çalışmaların yapılması

Hedef 6: Öğrencilerimizin ve öğrenci topluluklarının kültürel, sanatsal ve sportif faaliyetlerinin desteklenmesi

Amaç- 5 Kurumsal Kapasiteyi Geliştirmek

Hedef 1: Döner sermaye gelirlerinin artırılması, etkin ve verimli kullanılması

Hedef 2: İş sağlığı ve güvenliği sisteminin 2021 yılı sonuna kadar tüm birimlerde uygulanabilir hale getirilmesi

Hedef 3: Üniversitemiz personelinin eğitim ihtiyacı analizinin yapılarak her yıl gerekli eğitimin verilmesi

Hedef 4: İdari işlemlerde hukuka uygunluk, açıklık ve şeffaflık sağlanması

Hedef 5: Üniversitemizde Kalite Güvence Sistemi kurularak 2017 yılı sonuna kadar tüm birimlerde uygulanabilirliğinin sağlanması

Hedef 6: Akademisyenlerin mesleki gelişimlerine yönelik hizmet içi eğitim ve danışmanlık hizmetlerinin sunulması

Amaç-6 Üniversitemizin Fiziki ve Teknolojik Altyapısını Güçlendirmek ve Geliştirmek

Hedef 1: Üniversitede yer alan bütün binaların modernizasyonunun tamamlanması ve belli periyotlarda denetlenmesi

Hedef 2: 2021 Yılı sonuna kadar spor komplekslerinin modernize edilmesi ve mevcut sportif alanların % 30 artırılması

Hedef 3: Yeni yapıların yeşil bina ve engelsiz üniversite konseptine uygun olarak yapılması

Hedef 4: Kampüs alanı içerisinde öğrencilerin ve çalışanların yaşam kalitesini yükseltecek sosyal yaşam alanları oluşturulması

Hedef 5: Tüm idari ve akademik birimlerin Endüstri 4.0 vizyonuna uygun olarak dijital işlemlere geçmesi

>> B-Temel Politika ve Öncelikler

İnönü Üniversitesinin temel faaliyet alanları olan eğitim-öğretim, sağlık, araştırma ve geliştirme, topluma hizmette benimsediği ve "İnönü Üniversitesi 2017-2021 Stratejik Planı'nda" gösterilen değerlerimiz şunlardır;

- Bilimsellik
- Adalet
- Akademik Özgürlük
- Bireysel, Toplumsal ve Evrensel Değerlere Saygı
- Liyakat ve Ehliyet
- Yönetişim
- Şeffaflık ve Hesap Verebilirlik
- Yenilikçilik ve Girişimcilik
- Çevreye duyarlılık



» III- Faaliyetlere İlişkin Bilgi ve Değerlendirmeler

>> A-Mall Bilgiler

Üniversitemize tahsis edilen 2017 yılı bütçesinin Ayrıntılı Finansman Programı düzenlenmiş olup, bu doğrultuda performans bütçede göz önünde bulundurularak harcamalar yapılmıştır.

Personel Giderleri ve Personel Giderlerine Dayalı Sosyal Güvenlik Kurumlarının Devlet Prim Giderleri için toplam 254.083.175 TL,

Mal ve hizmet alımları ihtiyaçlarını karşılamak için toplam 52.890.645 TL,

Cari transfer harcamaları için toplam 9.319.536 TL,

Sermaye giderleri için ise toplam 34.077.612 TL harcama yapılmış olup, iptal edilen ödenek toplamı 31.905.328 TL'dir.



İnönü Üniversitesi Ekonomik Bazda Ödenek ve Harcama Tablosu

EKONOMİK KOD	HARCAMA KALEMİ	BÜTÇE BAŞLANGIÇ ÖDENEĞİ	EKLENEN ÖDENEK	DÜŞÜLEN ÖDENEK	TOPLAM ÖDENEK	GÖNDERİLEN ÖDENEK	KULLANILAN ÖDENEK	KALAN ÖDENEK
01	PERSONEL GİDERLERİ	221.562.000	16.163.080	12.910.800	224.814.280	224.550.320	221.141.438	3.408.882
01.1	MEMURLAR	210.727.000	14.656.080	11.714.800	213.668.280	213.404.320	211.019.423	2.384.897
01.2	SÖZLEŞMELİ PERSONEL	4.879.000	1.127.000	1.127.000	4.879.000	4.879.000	4.737.181	141.819
01.3	İŞÇİLER	3.176.000	50.000	0	3.226.000	3.226.000	2.944.221	281.779
01.4	GEÇİCİ PERSONEL	2.028.000	9.000	69.000	1.968.000	1.968.000	1.368.385	599.615
01.5	DİĞER PERSONEL	752.000	321.000	0	1.073.000	1.073.000	1.072.227	773
02	SOSYAL GÜVENLİK KURUMLARINA DEVLET PRİMİ GİDERLERİ	33.574.000	1.267.400	1.207.400	33.634.000	33.634.000	32.941.737	692.263
02.1	MEMURLAR	31.480.000	936.000	977.000	31.439.000	31.439.000	30.991.785	447.216
02.2	SÖZLEŞMELİ PERSONEL	1.019.000	230.400	230.400	1.019.000	1.019.000	995.966	23.034
02.3	İŞÇİLER	695.000	31.000	0	726.000	726.000	596.435	129.565
02.4	GEÇİCİ PERSONEL	349.000	60.000	0	409.000	409.000	316.838	92.162
02.5	DİĞER PERSONEL	31.000	10.000	0	41.000	41.000	40.714	286
03	MAL VE HİZMET ALIM GİDERLERİ	41.700.000	12.601.127	0	54.301.126	54.301.127	52.890.645	1.410.482
03.2	TÜKETİME YONELİK MAL VE MALZEME ALIMLARI	20.875.000	5.007.714	0	25.882.714	25.882.714	25.695.603	187.111
03.3	YOLLUKLAR	1.206.000	1.228.466	0	2.434.466	2.434.466	1.857.372	577.094

03.4	GÖREV GİDERLERİ	78.000	86.400	0	164.400	164.400	140.286	24.114
03.5	HİZMET ALIMLARI	18.307.000	3.977.651	0	22.284.651	22.284.651	22.029.406	255.245
03.6	TEMSİL VE TANITMA GİDERLERİ	34.000	0	0	34.000	34.000	33.912	88
03.7	MENKUL MAL,GAYRİMADDİ HAK ALIM, BAKIM VE ONARIM GİDERLERİ	897.000	1.806.896	0	2.703.896	2.703.896	2.482.996	220.900
03.8	GAYRİMENKUL MAL BAKIM VE ONARIM GİDERLERİ	303.000	494.000	0	797.000	797.000	651.071	145.929
05	CARİ TRANSFERLER	9.251.000	84.750	0	9.335.750	9.335.750	9.319.536	16.214
05.1	GÖREV ZARARLARI	4.624.000	0	0	4.624.000	4.624.000	4.624.000	0
05.2	HAZİNE YARDIMLARI	2.881.000	0	0	2.881.000	2.881.000	2.881.000	0
05.3	KAR AMACI GÜTMİYEN KURULUŞLARA YAPILAN TRANSFERLER	1.735.000	0	0	1.735.000	1.735.000	1.735.000	0
05.4	HANE HALKINA YAPILAN TRANSFERLER	0	84.750	0	84.750	84.750	68.550	16.200
05.6	YURTDIŞINA YAPILAN TRANSFERLER	11.000	0	0	11.000	11.000	10.986	14
06	SERMAYE GİDERLERİ	49.300.000	11.155.100	0	60.455.100	60.455.100	34.077.612	26.377.488
06.1	MAMUL MAL ALIMLARI	12.613.000	3.292.100	0	15.905.100	15.905.100	14.911.526	993.574
06.3	GAYRİ MADDİ HAK ALIMLARI	700.000	69.000	0	769.000	769.000	760.554	8.446
06.5	GAYRİMENKUL SERMAYE ÜRETİM GİDERLERİ	32.750.000	6.194.000	0	38.944.000	38.944.000	14.290.959	24.653.041
06.6	MENKUL MALLARIN BÜYÜK ONARIM GİDERLERİ	500.000	300.000	0	800.000	800.000	788.476	11.524
06.7	GAYRİMENKUL BÜYÜK ONARIM GİDERLERİ	2.737.000	1.300.000	0	4.037.000	4.037.000	3.326.098	710.902
GENEL TOPLAM		355.387.000	41.271.457	14.118.200	382.540.256	382.276.297	350.370.969	31.905.328

İnönü Üniversitesi Fonksiyonel Bazda Ödenek ve Harcama Tablosu

FONKSİYON KODU	AÇIKLAMA	EKONOMİK KOD										GENEL TOPLAM	
		01		02		03		05		06			
		PERSONEL GİDERLERİ		SOSYAL GÜV. KURUMUNA DEVLET PRIM. GİD.		MAL VE HİZMET ALIM GİDERLERİ		CARİ TRANSFERLER		SERMAYE GİDERLERİ		GÖNDERİLEN TOPLAM ÖDENEK	BÜTÇE GİDERİ
		GÖNDERİLEN TOPLAM ÖDENEK	BÜTÇE GİDERİ	GÖNDERİLEN TOPLAM ÖDENEK	BÜTÇE GİDERİ	GÖNDERİLEN TOPLAM ÖDENEK	BÜTÇE GİDERİ	GÖNDERİLEN TOPLAM ÖDENEK	BÜTÇE GİDERİ	GÖNDERİLEN TOPLAM ÖDENEK	BÜTÇE GİDERİ		
01	GENEL KAMU HİZMETLERİ	18.413.700	18.023.650,62	3.594.900	3.453.062,99	14.423.400,00	14.230.138,52	6.359.000,00	6.358.999,96	1.637.000	1.625.334,26	44.428.000,00	43.691.186,35
03	KAMU DÜZENİ VE GÜVENLİK HİZMETLERİ	1.258.000	1.208.363,39	305.000	265.335,94	5.104.000,00	5.101.370,45	0,00	0,00	0,00	0,00	6.667.000,00	6.575.069,78
07	SAĞLIK HİZMETLERİ	35.309.800	35.309.756,46	7.275.400	7.275.309,27	321.000,00	297.925,23	2.881.000,00	2.881.000,00	20.000.000	4.557.713,99	65.787.200,00	50.321.704,95
08	DİNLENME, KÜLTÜR VE DİN HİZMETLERİ	1.032.000	813.546,09	149.000	144.378,69	57.000,00	56.413,56	0,00	0,00	3.134.000	1.992.696,15	4.372.000,00	3.007.034,49
09	EĞİTİM HİZMETLERİ	168.800.780	165.786.121,36	22.309.700	21.803.650,51	34.395.726,40	33.204.797,60	95.750,00	79.536,28	35.684.100	25.901.867,84	261.286.056,40	246.775.973,59
	TOPLAM	224.814.280	221.141.437,92	33.634.000	32.941.737,40	54.301.126,40	52.890.645,36	9.335.750,00	9.319.536,24	60.455.100	34.077.612,24	382.540.256,40	350.370.969,16

İNÖNÜ ÜNİVERSİTESİ BÜTÇE GELİR VE TAHMİNİ NET TAHSİLAT TABLOSU

EKONOMİK KODLAR	AÇIKLAMA	2017 YILI GELİR TAHMİNİ	2017 YILI GERÇEKLEŞME TOPLAMI
03	TEŞEBBÜS VE MÜLKİYET GELİRLERİ	12.674.000,0	22.583.938,14
03.1	MAL VE HİZMET SATIŞ GELİRLERİ	10.219.000,00	16.270.113,21
03.6	KİRA GELİRLERİ	2.455.000,00	6.307.861,23
3.9	DİĞER TEŞEBBÜS VE MÜLKİYET GELİRLERİ	0,00	5.963,70
04	ALINAN BAĞIŞ VE YARDIMLAR İLE ÖZEL GELİRLER	329.344.000,00	299.988.366,06
04.2	MERK. YÖN. BÜT. ALINAN BAĞIŞ VE YARDIMLAR	329.344.000,00	299.538.616,06
04.5	KİŞİ VE KURUMLARDAN ALINAN BAĞIŞ VE YARDIMLAR	0,00	449.750,00
05	DİĞER GELİRLER	13.330.000,00	32.966.137,11
05.1	FAİZ GELİRLERİ	785.000,00	1.651.475,74
05.2	KİŞİ VE KURUMLARDAN ALINAN PAYLAR	7.165.000,00	24.001.028,17
05.3	PARA CEZALARI	0,00	7.191,86
05.9	DİĞER ÇEŞİTLİ GELİRLER	5.380.000,00	7.306.441,34
06	SERMAYE GELİRLERİ	0,00	14.895,11
06.2	TAŞINIR SATIŞ GELİRLERİ		14.895,11
	TOPLAM	355.348.000,00	355.553.336,42

İnönü Üniversitesi 2017 Yılı Ödenek ve Harcama Tablosu

HARCAMA BİRİMİ	BÜTÇE BAŞLANGIÇ ÖDENEĞİ	YIL İÇERİSİNDE EKLENEN ÖDENEK	YIL İÇERİSİNDE DÜŞÜLEN ÖDENEK	TOPLAM ÖDENEK	GÖNDERİLEN ÖDENEK TOPLAMI	KULLANILAN ÖDENEK	KALAN ÖDENEK
38.25.02.00 Sağlık Bilimleri Enstitüsü	3.251.000,00	1.059.270,00	7.000,00	4.303.270,00	4.303.270,00	4.092.309,55	210.960,45
38.25.02.18 Karaciğer Nakil Enstitüsü	347.000,00	70.700,00	5.000,00	412.700,00	412.700,00	409.534,26	3.165,74
38.25.02.30 Tıp Fakültesi	48.823.000,00	2.061.800,00	242.300,00	50.642.500,00	50.642.500,00	50.630.239,89	12.260,11
38.25.02.34 Dış Hekimliği Fakültesi	6.498.000,00	147.100,00	68.000,00	6.577.100,00	6.577.100,00	6.572.535,65	4.564,35
38.25.02.37 Eczacılık Fakültesi	2.791.000,00	12.000,00	190.500,00	2.612.500,00	2.612.500,00	2.609.664,63	2.835,37
38.25.02.41 Sağlık Bilimleri Fakültesi	3.426.000,00	771.810,00	9.300,00	4.188.510,00	4.108.510,00	3.533.134,31	575.375,69
38.25.03.00 Sağlık Hizmetleri MYO	1.753.000,00	1.000,00	176.700,00	1.577.300,00	1.577.300,00	1.542.150,29	35.149,71
38.25.03.30 Turgut Özal Tıp Fakültesi	66.043.000,00	5.845.400,00	6.335.200,00	65.553.200,00	65.553.200,00	50.087.704,95	15.465.495,05
38.25.04.00 Fen Bilimleri Enstitüsü	3.602.000,00	663.200,00	24.500,00	4.240.700,00	4.240.700,00	4.231.631,71	9.068,29
38.25.04.32 Fen Edebiyat Fakültesi	16.705.000,00	1.960.140,00	141.670,00	18.523.470,00	18.523.470,00	18.410.726,97	112.743,03
38.25.04.43 Mühendislik Fakültesi	11.063.000,00	401.970,00	171.300,00	11.293.670,00	11.293.670,00	11.158.074,01	135.595,99
38.25.04.49 Su Ürünleri Fakültesi	532.000,00	43.600,00	7.300,00	568.300,00	568.300,00	565.554,10	2.745,90
38.25.04.71 Ziraat Fakültesi	1.910.000,00	201.400,00	4.000,00	2.107.400,00	2.107.400,00	2.105.918,24	1.481,76
38.25.04.72 Sivil Havacılık Yüksekokulu	373.000,00	0,00	58.100,00	314.900,00	314.900,00	301.439,55	13.460,45
38.25.05.01 Malatya Meslek Yüksekokulu	4.562.000,00	368.560,00	25.410,00	4.905.150,00	4.905.150,00	4.866.292,36	38.857,64
38.25.05.02 Arapgir Meslek Yüksekokulu	2.228.000,00	235.500,00	5.000,00	2.458.500,00	2.458.500,00	2.446.708,77	11.791,23
38.25.05.03 Battalgazi Meslek Yüksekokulu	2.053.000,00	154.170,00	7.210,00	2.199.960,00	2.199.960,00	2.187.335,95	12.624,05
38.25.05.04 Hekimhan M.Emin Sungur Meslek Yüksekokulu	1.557.000,00	133.900,00	1.500,00	1.689.400,00	1.689.400,00	1.671.312,59	18.087,41
38.25.05.05 Sürgü Meslek Yüksekokulu	964.000,00	1.000,00	200.620,68	764.379,32	764.379,32	764.379,32	0,00
38.25.05.06 Yeşilyurt Meslek Yüksekokulu	1.623.000,00	2.000,00	69.350,00	1.555.650,00	1.555.650,00	1.516.642,46	39.007,54
38.25.06.04 Sosyal Bilimler Enstitüsü	4.433.000,00	640.260,00	500,00	5.072.760,00	5.058.140,00	4.968.025,32	90.114,68
38.25.06.05 Eğitim İ Bilimler Enstitüsü	2.149.000,00	195.000,00	500,00	2.343.500,00	2.343.500,00	2.335.780,96	7.719,04

38.25.06.31 Eğitim Fakültesi	10.888.000,00	1.257.610,00	140.900,00	12.004.710,00	12.004.710,00	11.995.498,36	9.211,64
38.25.06.39 Hukuk Fakültesi	2.749.000,00	10.100,00	45.200,00	2.713.900,00	2.713.900,00	2.699.856,00	14.044,00
38.25.06.43 İktisadi ve İdari Bilimler Fakültesi	9.256.000,00	1.034.760,00	99.410,00	10.191.350,00	10.149.080,00	9.964.961,51	184.118,49
38.25.06.47 Güzel Sanatlar ve Tasarım Fakültesi	3.747.000,00	225.100,00	394.000,00	3.578.100,00	3.578.100,00	3.519.111,84	58.988,16
38.25.06.52 İletişim Fakültesi	1.439.000,00	340.320,00	23.000,00	1.756.320,00	1.756.320,00	1.737.570,36	18.749,64
38.25.06.54 İlahiyat Fakültesi	5.983.000,00	2.458.340,00	377.580,00	8.063.760,00	8.063.760,00	7.259.521,82	804.238,18
38.25.06.65 Spor Bilimleri Fakültesi	0,00	1.065.435,24	6.700,00	1.058.735,24	1.058.735,24	1.044.308,04	14.427,20
38.25.06.72 Beden Eğitimi ve Spor Yüksekokulu	2.034.000,00	33.300,00	698.765,24	1.368.534,76	1.368.534,76	1.368.534,76	0,00
38.25.06.77 Devlet Konservatuarı	1.212.000,00	140.700,00	166.900,00	1.185.800,00	1.185.800,00	1.179.793,37	6.006,63
38.25.06.83 Yabancı Diller Yüksekokulu	1.888.000,00	80.800,00	205.600,00	1.763.200,00	1.763.200,00	1.751.659,60	11.540,40
38.25.07.01 Kale Meslek Yüksekokulu	1.025.000,00	50.900,00	6.500,00	1.069.400,00	1.069.400,00	1.057.948,80	11.451,20
38.25.07.02 Darende Bekir Ilıcak Meslek Yüksekokulu	1.250.000,00	292.700,00	2.200,00	1.540.500,00	1.540.500,00	1.538.247,57	2.252,43
38.25.07.03 Doğanşehir Vahap Küçük Meslek Yüksekokulu	66.000,00	304.720,68	30.500,00	340.220,68	340.220,68	327.937,87	12.282,81
38.25.07.04 Akçadağ Meslek Yüksekokulu	1.241.000,00	252.640,00	20.450,00	1.473.190,00	1.473.190,00	1.463.658,41	9.531,59
38.25.07.26 Adalet Meslek Yüksekokulu	745.000,00	36.290,00	0,00	781.290,00	781.290,00	763.886,44	17.403,56
38.25.07.59 Diğer Merkezler	1.000,00	0,00	1.000,00	0,00	0,00	0,00	0,00
38.25.09.01 Özel Kalem (Rektörlük)	13.913.000,00	8.673.756,40	8.300,00	22.578.456,40	22.578.456,40	22.017.596,12	560.860,28
38.25.09.02 Özel Kalem (Genel Sekreterlik)	12.113.000,00	712.970,00	1.325.500,00	11.500.470,00	11.373.400,00	11.036.069,36	337.330,64
38.25.09.04 İdari ve Mali İşler Daire Başkanlığı	37.065.000,00	2.956.100,00	1.780.000,00	38.241.100,00	38.241.100,00	37.817.584,77	423.515,23
38.25.09.05 Personel Daire Başkanlığı	63.172.000,00	4.939.900,00	2.093.800,00	66.018.100,00	66.018.100,00	65.507.354,06	510.745,94
38.25.09.06 Kütüphane ve Dokümantasyon Daire Başkanlığı	2.990.000,00	384.000,00	2.000,00	3.372.000,00	3.372.000,00	3.007.034,49	364.965,51
38.25.09.07 Sağlık Kültür ve Spor Dairesi Başkanlığı	13.711.000,00	3.502.800,00	60.000,00	17.153.800,00	17.153.800,00	14.175.732,68	2.978.067,32
38.25.09.08 Bilgi İşlem Daire Başkanlığı	4.921.000,00	269.000,00	1.399.300,00	3.790.700,00	3.790.700,00	3.777.902,76	12.797,24
38.25.09.09 Yapı İşleri ve Teknik Daire Başkanlığı	28.785.000,00	2.900.900,00	1.663.500,00	30.022.400,00	30.022.400,00	21.070.048,95	8.952.351,05
38.25.09.10 Öğrenci İşleri Daire Başkanlığı	934.000,00	64.700,00	0,00	998.700,00	998.700,00	995.232,84	3.467,16
38.25.09.11 Strateji Geliştirme Daire Başkanlığı	1.286.000,00	3.400,00	0,00	1.289.400,00	1.289.400,00	1.071.048,48	218.351,52
38.25.09.12 Hukuk Müşavirliği	836.000,00	26.400,00	143.700,00	718.700,00	718.700,00	713.964,71	4.735,29

İnönü Üniversitesi 2017 Yılı Birim Ödenek ve Harcama Tablosu

SAĞLIK BİLİMLERİ ENSTİTÜSÜ	BÜTÇE BAŞLANGIÇ ÖDENEĞİ	YIL İÇERİSİNDE EKLENEN ÖDENEK	YIL İÇERİSİNDE DÜŞÜLEN ÖDENEK	TOPLAM ÖDENEK	GÖNDERİLEN ÖDENEK TOPLAMI	KULLANILAN ÖDENEK	KALAN ÖDENEK
38.25.02.00-09.4.1.14-2-01.1	5.000,00	160.870,00	5.000,00	160.870,00	160.870,00	0,00	160.870,00
38.25.02.00-09.4.1.14-2-03.3	0,00	35.000,00	0,00	35.000,00	35.000,00	7.446,53	27.553,47
38.25.02.00-09.4.1.14-2-03.5	1.000,00	8.000,00	1.000,00	8.000,00	8.000,00	1.693,52	6.306,48
38.25.02.00-09.4.1.14-2-03.7	0,00	15.000,00	0,00	15.000,00	15.000,00	1.475,00	13.525,00
38.25.02.00-09.4.2.00-2-01.1	2.929.000,00	807.400,00	0,00	3.736.400,00	3.736.400,00	3.736.382,80	17,20
38.25.02.00-09.4.2.00-2-02.1	284.000,00	20.500,00	0,00	304.500,00	304.500,00	304.415,57	84,43
38.25.02.00-09.4.2.00-2-03.2	5.000,00	2.500,00	1.000,00	6.500,00	6.500,00	6.479,46	20,54
38.25.02.00-09.4.2.00-2-03.3	17.000,00	10.000,00	0,00	27.000,00	27.000,00	26.892,31	107,69
38.25.02.00-09.4.2.00-2-03.5	1.000,00	0,00	0,00	1.000,00	1.000,00	402,16	597,84
38.25.02.00-09.4.2.00-2-03.7	9.000,00	0,00	0,00	9.000,00	9.000,00	7.122,20	1.877,80
TOPLAM	3.251.000,00	1.059.270,00	7.000,00	4.303.270,00	4.303.270,00	4.092.309,55	210.960,45

KARACIĞER NAKLİ ENSTİTÜSÜ	BÜTÇE BAŞLANGIÇ ÖDENEĞİ	YIL İÇERİSİNDE EKLENEN ÖDENEK	YIL İÇERİSİNDE DÜŞÜLEN ÖDENEK	TOPLAM ÖDENEK	GÖNDERİLEN ÖDENEK TOPLAMI	KULLANILAN ÖDENEK	KALAN ÖDENEK
38.25.02.18-09.4.2.00-2-01.1	294.000,00	55.200,00	0,00	349.200,00	349.200,00	349.148,04	51,96
38.25.02.18-09.4.2.00-2-02.1	48.000,00	0,00	0,00	48.000,00	48.000,00	47.037,41	962,59
38.25.02.18-09.4.2.00-2-03.2	1.000,00	8.000,00	0,00	9.000,00	9.000,00	8.708,86	291,14
38.25.02.18-09.4.2.00-2-03.3	1.000,00	5.000,00	5.000,00	1.000,00	1.000,00	406,75	593,25
38.25.02.18-09.4.2.00-2-03.5	1.000,00	0,00	0,00	1.000,00	1.000,00	1.000,00	0,00
38.25.02.18-09.4.2.00-2-03.7	1.000,00	2.500,00	0,00	3.500,00	3.500,00	3.233,20	266,80
38.25.02.18-09.4.2.00-2-03.8	1.000,00	0,00	0,00	1.000,00	1.000,00	0,00	1.000,00
TOPLAM	347.000,00	70.700,00	5.000,00	412.700,00	412.700,00	409.534,26	3.165,74

TIP FAKÜLTESİ	BÜTÇE BAŞLANGIÇ ÖDENEĞİ	YIL İÇERİSİNDE EKLENEN ÖDENEK	YIL İÇERİSİNDE DÜŞÜLEN ÖDENEK	TOPLAM ÖDENEK	GÖNDERİLEN ÖDENEK TOPLAMI	KULLANILAN ÖDENEK	KALAN ÖDENEK
38.25.02.30-09.4.1.00-2-01.1	41.881.000,00	1.607.500,00	0,00	43.488.500,00	43.488.500,00	43.488.494,29	5,71
38.25.02.30-09.4.1.00-2-01.2	0,00	42.700,00	0,00	42.700,00	42.700,00	42.636,04	63,96
38.25.02.30-09.4.1.00-2-01.5	752.000,00	321.000,00	0,00	1.073.000,00	1.073.000,00	1.072.227,32	772,68
38.25.02.30-09.4.1.00-2-02.1	5.963.000,00	0,00	202.300,00	5.760.700,00	5.760.700,00	5.760.562,64	137,36
38.25.02.30-09.4.1.00-2-02.2	0,00	9.600,00	0,00	9.600,00	9.600,00	9.570,00	30,00
38.25.02.30-09.4.1.00-2-02.5	31.000,00	10.000,00	0,00	41.000,00	41.000,00	40.714,46	285,54
38.25.02.30-09.4.1.00-2-03.2	33.000,00	10.000,00	0,00	43.000,00	43.000,00	40.366,13	2.633,87
38.25.02.30-09.4.1.00-2-03.3	150.000,00	61.000,00	37.000,00	174.000,00	174.000,00	166.366,08	7.633,92
38.25.02.30-09.4.1.00-2-03.5	3.000,00	0,00	1.000,00	2.000,00	2.000,00	1.337,93	662,07
38.25.02.30-09.4.1.00-2-03.7	4.000,00	0,00	0,00	4.000,00	4.000,00	3.976,60	23,40
38.25.02.30-09.4.1.00-2-03.8	6.000,00	0,00	2.000,00	4.000,00	4.000,00	3.988,40	11,60
TOPLAM	48.823.000,00	2.061.800,00	242.300,00	50.642.500,00	50.642.500,00	50.630.239,89	12.260,11

DİŞ HEKİMLİĞİ FAKÜLTESİ	BÜTÇE BAŞLANGIÇ ÖDENEĞİ	YIL İÇERİSİNDE EKLENEN ÖDENEK	YIL İÇERİSİNDE DÜŞÜLEN ÖDENEK	TOPLAM ÖDENEK	GÖNDERİLEN ÖDENEK TOPLAMI	KULLANILAN ÖDENEK	KALAN ÖDENEK
38.25.02.34-07.2.3.00-2-05.2	234.000,00	0,00	0,00	234.000,00	234.000,00	234.000,00	0,00
38.25.02.34-09.4.1.00-2-01.1	5.409.000,00	95.600,00	0,00	5.504.600,00	5.504.600,00	5.504.589,67	10,33
38.25.02.34-09.4.1.00-2-02.1	810.000,00	0,00	61.400,00	748.600,00	748.600,00	748.541,33	58,67
38.25.02.34-09.4.1.00-2-03.2	10.000,00	44.000,00	2.000,00	52.000,00	52.000,00	50.447,80	1.552,20
38.25.02.34-09.4.1.00-2-03.3	20.000,00	7.500,00	0,00	27.500,00	27.500,00	24.765,19	2.734,81
38.25.02.34-09.4.1.00-2-03.5	3.000,00	0,00	3.000,00	0,00	0,00	0,00	0,00
38.25.02.34-09.4.1.00-2-03.7	8.000,00	0,00	0,00	8.000,00	8.000,00	7.888,30	111,70
38.25.02.34-09.4.1.00-2-03.8	4.000,00	0,00	1.600,00	2.400,00	2.400,00	2.303,36	96,64
TOPLAM	6.498.000,00	147.100,00	68.000,00	6.577.100,00	6.577.100,00	6.572.535,65	4.564,35

ECZACILIK FAKÜLTESİ	BÜTÇE BAŞLANGIÇ ÖDENEĞİ	YIL İÇERİSİNDE EKLENEN ÖDENEK	YIL İÇERİSİNDE DÜŞÜLEN ÖDENEK	TOPLAM ÖDENEK	GÖNDERİLEN ÖDENEK TOPLAMI	KULLANILAN ÖDENEK	KALAN ÖDENEK
38.25.02.37-09.4.1.00-2-01.1	2.276.000,00	0,00	88.100,00	2.187.900,00	2.187.900,00	2.187.857,24	42,76
38.25.02.37-09.4.1.00-2-02.1	355.000,00	0,00	19.900,00	335.100,00	335.100,00	335.068,40	31,60
38.25.02.37-09.4.1.00-2-03.2	125.000,00	0,00	71.500,00	53.500,00	53.500,00	52.696,39	803,61
38.25.02.37-09.4.1.00-2-03.3	10.000,00	4.000,00	3.000,00	11.000,00	11.000,00	9.629,35	1.370,65
38.25.02.37-09.4.1.00-2-03.5	3.000,00	0,00	1.000,00	2.000,00	2.000,00	1.462,25	537,75
38.25.02.37-09.4.1.00-2-03.7	16.000,00	0,00	1.000,00	15.000,00	15.000,00	14.997,80	2,20
38.25.02.37-09.4.1.00-2-03.8	6.000,00	8.000,00	6.000,00	8.000,00	8.000,00	7.953,20	46,80
TOPLAM	2.791.000,00	12.000,00	190.500,00	2.612.500,00	2.612.500,00	2.609.664,63	2.835,37

SAĞLIK BİLİMLERİ FAKÜLTESİ	BÜTÇE BAŞLANGIÇ ÖDENEĞİ	YIL İÇERİSİNDE EKLENEN ÖDENEK	YIL İÇERİSİNDE DÜŞÜLEN ÖDENEK	TOPLAM ÖDENEK	GÖNDERİLEN ÖDENEK TOPLAMI	KULLANILAN ÖDENEK	KALAN ÖDENEK
38.25.02.41-09.4.1.00-2-01.1	2.679.000,00	137.500,00	0,00	2.816.500,00	2.816.500,00	2.816.470,51	29,49
38.25.02.41-09.4.1.00-2-02.1	405.000,00	0,00	9.300,00	395.700,00	395.700,00	395.537,84	162,16
38.25.02.41-09.4.1.00-2-03.2	12.000,00	0,00	0,00	12.000,00	12.000,00	11.958,88	41,12
38.25.02.41-09.4.1.00-2-03.3	5.000,00	15.000,00	0,00	20.000,00	20.000,00	16.202,18	3.797,82
38.25.02.41-09.4.1.00-2-03.5	2.000,00	0,00	0,00	2.000,00	2.000,00	646,25	1.353,75
38.25.02.41-09.4.1.00-2-03.7	8.000,00	0,00	0,00	8.000,00	8.000,00	7.950,62	49,38
38.25.02.41-09.4.1.00-2-03.8	5.000,00	0,00	0,00	5.000,00	5.000,00	4.707,02	292,98
38.25.02.41-09.4.1.07-2-01.1	270.000,00	0,00	0,00	270.000,00	190.000,00	146.012,52	43.987,48
38.25.02.41-09.4.1.08-2-01.1	0,00	53.720,00	0,00	53.720,00	53.720,00	49.124,29	4.595,71
38.25.02.41-09.4.1.14-2-01.1	30.000,00	564.200,00	0,00	594.200,00	594.200,00	73.144,20	521.055,80
38.25.02.41-09.4.1.14-2-03.5	10.000,00	1.390,00	0,00	11.390,00	11.390,00	11.380,00	10,00
TOPLAM	3.426.000,00	771.810,00	9.300,00	4.188.510,00	4.108.510,00	3.533.134,31	575.375,69

SAĞLIK HİZMETLERİ MESLEK YÜKSEKOKULU	BÜTÇE BAŞLANGIÇ ÖDENEĞİ	YIL İÇERİSİNDE EKLENEN ÖDENEK	YIL İÇERİSİNDE DÜŞÜLEN ÖDENEK	TOPLAM ÖDENEK	GÖNDERİLEN ÖDENEK TOPLAMI	KULLANILAN ÖDENEK	KALAN ÖDENEK
38.25.03.00-09.4.1.00-2-01.1	1.327.000,00	0,00	27.600,00	1.299.400,00	1.299.400,00	1.299.363,07	36,93
38.25.03.00-09.4.1.00-2-01.2	166.000,00	0,00	131.800,00	34.200,00	34.200,00	34.100,33	99,67
38.25.03.00-09.4.1.00-2-02.1	210.000,00	0,00	10.700,00	199.300,00	199.300,00	189.952,67	9.347,33
38.25.03.00-09.4.1.00-2-02.2	34.000,00	0,00	5.600,00	28.400,00	28.400,00	6.613,34	21.786,66
38.25.03.00-09.4.1.00-2-02.4	2.000,00	0,00	0,00	2.000,00	2.000,00	0,00	2.000,00
38.25.03.00-09.4.1.00-2-03.2	4.000,00	0,00	1.000,00	3.000,00	3.000,00	2.950,54	49,46
38.25.03.00-09.4.1.00-2-03.3	2.000,00	1.000,00	0,00	3.000,00	3.000,00	2.695,00	305,00
38.25.03.00-09.4.1.00-2-03.5	2.000,00	0,00	0,00	2.000,00	2.000,00	641,00	1.359,00
38.25.03.00-09.4.1.00-2-03.7	3.000,00	0,00	0,00	3.000,00	3.000,00	2.937,44	62,56
38.25.03.00-09.4.1.00-2-03.8	3.000,00	0,00	0,00	3.000,00	3.000,00	2.896,90	103,10
TOPLAM	1.753.000,00	1.000,00	176.700,00	1.577.300,00	1.577.300,00	1.542.150,29	35.149,71

T.ÖZAL TIP MERKEZİ ARAŞTIRMA VE UYGULAMA HASTANESİ	BÜTÇE BAŞLANGIÇ ÖDENEĞİ	YIL İÇERİSİNDE EKLENEN ÖDENEK	YIL İÇERİSİNDE DÜŞÜLEN ÖDENEK	TOPLAM ÖDENEK	GÖNDERİLEN ÖDENEK TOPLAMI	KULLANILAN ÖDENEK	KALAN ÖDENEK
38.25.03.30-07.3.1.00-2-01.1	41.645.000,00	0,00	6.335.200,00	35.309.800,00	35.309.800,00	35.309.756,46	43,54
38.25.03.30-07.3.1.00-2-02.1	6.430.000,00	845.400,00	0,00	7.275.400,00	7.275.400,00	7.275.309,27	90,73
38.25.03.30-07.3.1.00-2-03.2	289.000,00	0,00	0,00	289.000,00	289.000,00	288.938,60	61,40
38.25.03.30-07.3.1.00-2-03.3	32.000,00	0,00	0,00	32.000,00	32.000,00	8.986,63	23.013,37
38.25.03.30-07.3.1.00-2-05.2	2.647.000,00	0,00	0,00	2.647.000,00	2.647.000,00	2.647.000,00	0,00
38.25.03.30-07.3.1.00-2-06.1	2.000.000,00	0,00	0,00	2.000.000,00	2.000.000,00	1.999.933,92	66,08
38.25.03.30-07.3.1.00-2-06.5	12.000.000,00	5.000.000,00	0,00	17.000.000,00	17.000.000,00	2.209.562,07	14.790.437,93
38.25.03.30-07.3.1.00-2-06.7	1.000.000,00	0,00	0,00	1.000.000,00	1.000.000,00	348.218,00	651.782,00
TOPLAM	66.043.000,00	5.845.400,00	6.335.200,00	65.553.200,00	65.553.200,00	50.087.704,95	15.465.495,05

FEN BİLİMLERİ ENSTİTÜSÜ	BÜTÇE BAŞLANGIÇ ÖDENEĞİ	YIL İÇERİSİNDE EKLENEN ÖDENEK	YIL İÇERİSİNDE DÜŞÜLEN ÖDENEK	TOPLAM ÖDENEK	GÖNDERİLEN ÖDENEK TOPLAMI	KULLANILAN ÖDENEK	KALAN ÖDENEK
38.25.04.00-09.4.2.00-2-01.1	3.298.000,00	643.200,00	0,00	3.941.200,00	3.941.200,00	3.941.188,05	11,95
38.25.04.00-09.4.2.00-2-02.1	285.000,00	0,00	20.500,00	264.500,00	264.500,00	256.978,33	7.521,67
38.25.04.00-09.4.2.00-2-03.2	4.000,00	0,00	2.000,00	2.000,00	2.000,00	1.907,30	92,70
38.25.04.00-09.4.2.00-2-03.3	11.000,00	20.000,00	0,00	31.000,00	31.000,00	29.718,53	1.281,47
38.25.04.00-09.4.2.00-2-03.5	2.000,00	0,00	0,00	2.000,00	2.000,00	1.839,50	160,50
38.25.04.00-09.4.2.00-2-03.7	2.000,00	0,00	2.000,00	0,00	0,00	0,00	0,00
TOPLAM	3.602.000,00	663.200,00	24.500,00	4.240.700,00	4.240.700,00	4.231.631,71	9.068,29

FEN EDEBİYAT FAKÜLTESİ	BÜTÇE BAŞLANGIÇ ÖDENEĞİ	YIL İÇERİSİNDE EKLENEN ÖDENEK	YIL İÇERİSİNDE DÜŞÜLEN ÖDENEK	TOPLAM ÖDENEK	GÖNDERİLEN ÖDENEK TOPLAMI	KULLANILAN ÖDENEK	KALAN ÖDENEK
38.25.04.32-09.4.1.00-2-01.1	13.438.000,00	1.879.900,00	0,00	15.317.900,00	15.317.900,00	15.317.897,31	2,69
38.25.04.32-09.4.1.00-2-01.2	200.000,00	0,00	40.600,00	159.400,00	159.400,00	106.200,00	53.200,00
38.25.04.32-09.4.1.00-2-02.1	2.310.000,00	0,00	71.500,00	2.238.500,00	2.238.500,00	2.235.174,36	3.325,64
38.25.04.32-09.4.1.00-2-02.2	44.000,00	0,00	20.100,00	23.900,00	23.900,00	23.895,00	5,00
38.25.04.32-09.4.1.00-2-03.2	10.000,00	0,00	0,00	10.000,00	10.000,00	9.711,04	288,96
38.25.04.32-09.4.1.00-2-03.3	40.000,00	60.000,00	0,00	100.000,00	100.000,00	53.648,16	46.351,84
38.25.04.32-09.4.1.00-2-03.5	2.000,00	0,00	1.000,00	1.000,00	1.000,00	641,00	359,00
38.25.04.32-09.4.1.00-2-03.7	4.000,00	0,00	0,00	4.000,00	4.000,00	1.625,88	2.374,12
38.25.04.32-09.4.1.00-2-03.8	7.000,00	7.800,00	4.000,00	10.800,00	10.800,00	9.849,70	950,30
38.25.04.32-09.4.1.07-2-01.1	650.000,00	0,00	4.470,00	645.530,00	645.530,00	639.667,65	5.862,35
38.25.04.32-09.4.1.08-2-01.1	0,00	12.440,00	0,00	12.440,00	12.440,00	12.416,87	23,13
TOPLAM	16.705.000,00	1.960.140,00	141.670,00	18.523.470,00	18.523.470,00	18.410.726,97	112.743,03

MÜHENDİSLİK FAKÜLTESİ	BÜTÇE BAŞLANGIÇ ÖDENEĞİ	YIL İÇERİSİNDE EKLENEN ÖDENEK	YIL İÇERİSİNDE DÜŞÜLEN ÖDENEK	TOPLAM ÖDENEK	GÖNDERİLEN ÖDENEK TOPLAMI	KULLANILAN ÖDENEK	KALAN ÖDENEK
38.25.04.43-09.4.1.00-2-01.1	8.289.000,00	241.200,00	0,00	8.530.200,00	8.530.200,00	8.530.182,46	17,54
38.25.04.43-09.4.1.00-2-01.2	400.000,00	0,00	132.800,00	267.200,00	267.200,00	267.141,30	58,70
38.25.04.43-09.4.1.00-2-02.1	1.270.000,00	0,00	1.000,00	1.269.000,00	1.269.000,00	1.209.743,21	59.256,79
38.25.04.43-09.4.1.00-2-02.2	87.000,00	0,00	27.500,00	59.500,00	59.500,00	59.492,81	7,19
38.25.04.43-09.4.1.00-2-03.2	35.000,00	0,00	0,00	35.000,00	35.000,00	34.823,50	176,50
38.25.04.43-09.4.1.00-2-03.3	20.000,00	45.000,00	10.000,00	55.000,00	55.000,00	43.685,15	11.314,85
38.25.04.43-09.4.1.00-2-03.5	2.000,00	0,00	0,00	2.000,00	2.000,00	647,00	1.353,00
38.25.04.43-09.4.1.00-2-03.7	6.000,00	0,00	0,00	6.000,00	6.000,00	5.993,29	6,71
38.25.04.43-09.4.1.00-2-03.8	4.000,00	0,00	0,00	4.000,00	4.000,00	4.000,00	0,00
38.25.04.43-09.4.1.07-2-01.1	950.000,00	115.770,00	0,00	1.065.770,00	1.065.770,00	1.002.365,29	63.404,71
TOPLAM	11.063.000,00	401.970,00	171.300,00	11.293.670,00	11.293.670,00	11.158.074,01	135.595,99

SU ÜRÜNLERİ FAKÜLTESİ	BÜTÇE BAŞLANGIÇ ÖDENEĞİ	YIL İÇERİSİNDE EKLENEN ÖDENEK	YIL İÇERİSİNDE DÜŞÜLEN ÖDENEK	TOPLAM ÖDENEK	GÖNDERİLEN ÖDENEK TOPLAMI	KULLANILAN ÖDENEK	KALAN ÖDENEK
38.25.04.49-09.4.1.00-2-01.1	454.000,00	36.600,00	0,00	490.600,00	490.600,00	490.502,59	97,41
38.25.04.49-09.4.1.00-2-02.1	65.000,00	0,00	2.300,00	62.700,00	62.700,00	62.410,89	289,11
38.25.04.49-09.4.1.00-2-03.2	4.000,00	3.500,00	0,00	7.500,00	7.500,00	6.769,40	730,60
38.25.04.49-09.4.1.00-2-03.3	2.000,00	2.000,00	2.000,00	2.000,00	2.000,00	711,08	1.288,92
38.25.04.49-09.4.1.00-2-03.5	1.000,00	0,00	1.000,00	0,00	0,00	0,00	0,00
38.25.04.49-09.4.1.00-2-03.7	4.000,00	1.500,00	0,00	5.500,00	5.500,00	5.160,14	339,86
38.25.04.49-09.4.1.00-2-03.8	2.000,00	0,00	2.000,00	0,00	0,00	0,00	0,00
TOPLAM	532.000,00	43.600,00	7.300,00	568.300,00	568.300,00	565.554,10	2.745,90

ZİRAAT FAKÜLTESİ	BÜTÇE BAŞLANGIÇ ÖDENEĞİ	YIL İÇERİSİNDE EKLENEN ÖDENEK	YIL İÇERİSİNDE DÜŞÜLEN ÖDENEK	TOPLAM ÖDENEK	GÖNDERİLEN ÖDENEK TOPLAMI	KULLANILAN ÖDENEK	KALAN ÖDENEK
38.25.04.71-09.4.1.00-2-01.1	1.623.000,00	179.200,00	0,00	1.802.200,00	1.802.200,00	1.802.146,17	53,83
38.25.04.71-09.4.1.00-2-02.1	240.000,00	9.200,00	0,00	249.200,00	249.200,00	249.115,48	84,52
38.25.04.71-09.4.1.00-2-03.2	20.000,00	1.000,00	1.500,00	19.500,00	19.500,00	19.430,19	69,81
38.25.04.71-09.4.1.00-2-03.3	10.000,00	5.000,00	0,00	15.000,00	15.000,00	14.009,16	990,84
38.25.04.71-09.4.1.00-2-03.5	2.000,00	7.000,00	2.500,00	6.500,00	6.500,00	6.349,24	150,76
38.25.04.71-09.4.1.00-2-03.7	11.000,00	0,00	0,00	11.000,00	11.000,00	10.985,80	14,20
38.25.04.71-09.4.1.00-2-03.8	4.000,00	0,00	0,00	4.000,00	4.000,00	3.882,20	117,80
TOPLAM	1.910.000,00	201.400,00	4.000,00	2.107.400,00	2.107.400,00	2.105.918,24	1.481,76

SİVİL HAVACILIK MESLEK YÜKSEKOKULU	BÜTÇE BAŞLANGIÇ ÖDENEĞİ	YIL İÇERİSİNDE EKLENEN ÖDENEK	YIL İÇERİSİNDE DÜŞÜLEN ÖDENEK	TOPLAM ÖDENEK	GÖNDERİLEN ÖDENEK TOPLAMI	KULLANILAN ÖDENEK	KALAN ÖDENEK
38.25.04.72-09.4.1.00-2-01.1	306.000,00	0,00	42.600,00	263.400,00	263.400,00	263.337,40	62,60
38.25.04.72-09.4.1.00-2-02.1	50.000,00	0,00	0,00	50.000,00	50.000,00	37.497,25	12.502,75
38.25.04.72-09.4.1.00-2-03.2	2.000,00	0,00	1.500,00	500,00	500,00	359,90	140,10
38.25.04.72-09.4.1.00-2-03.3	3.000,00	0,00	2.000,00	1.000,00	1.000,00	245,00	755,00
38.25.04.72-09.4.1.00-2-03.5	1.000,00	0,00	1.000,00	0,00	0,00	0,00	0,00
38.25.04.72-09.4.1.00-2-03.7	8.000,00	0,00	8.000,00	0,00	0,00	0,00	0,00
38.25.04.72-09.4.1.00-2-03.8	3.000,00	0,00	3.000,00	0,00	0,00	0,00	0,00
TOPLAM	373.000,00	0,00	58.100,00	314.900,00	314.900,00	301.439,55	13.460,45

MALATYA MESLEK YÜKSEKOKULU	BÜTÇE BAŞLANGIÇ ÖDENEĞİ	YIL İÇERİSİNDE EKLENEN ÖDENEK	YIL İÇERİSİNDE DÜŞÜLEN ÖDENEK	TOPLAM ÖDENEK	GÖNDERİLEN ÖDENEK TOPLAMI	KULLANILAN ÖDENEK	KALAN ÖDENEK
38.25.05.01-09.4.1.00-2-01.1	3.350.000,00	181.900,00	0,00	3.531.900,00	3.531.900,00	3.531.896,93	3,07
38.25.05.01-09.4.1.00-2-02.1	580.000,00	16.000,00	0,00	596.000,00	596.000,00	595.959,37	40,63
38.25.05.01-09.4.1.00-2-02.4	2.000,00	0,00	0,00	2.000,00	2.000,00	0,00	2.000,00
38.25.05.01-09.4.1.00-2-03.2	198.000,00	0,00	0,00	198.000,00	198.000,00	196.716,60	1.283,40
38.25.05.01-09.4.1.00-2-03.3	2.000,00	4.000,00	0,00	6.000,00	6.000,00	2.554,75	3.445,25
38.25.05.01-09.4.1.00-2-03.5	10.000,00	1.000,00	3.500,00	7.500,00	7.500,00	6.920,42	579,58
38.25.05.01-09.4.1.00-2-03.7	3.000,00	1.500,00	0,00	4.500,00	4.500,00	2.997,20	1.502,80
38.25.05.01-09.4.1.00-2-03.8	4.000,00	0,00	0,00	4.000,00	4.000,00	3.988,40	11,60
38.25.05.01-09.4.1.07-2-01.1	390.000,00	0,00	21.910,00	368.090,00	368.090,00	338.143,58	29.946,42
38.25.05.01-09.4.1.14-2-01.1	20.000,00	162.630,00	0,00	182.630,00	182.630,00	182.593,11	36,89
38.25.05.01-09.4.1.14-2-03.5	3.000,00	1.530,00	0,00	4.530,00	4.530,00	4.522,00	8,00
TOPLAM	4.562.000,00	368.560,00	25.410,00	4.905.150,00	4.905.150,00	4.866.292,36	38.857,64

ARAPGİR MESLEK YÜKSEKOKULU	BÜTÇE BAŞLANGIÇ ÖDENEĞİ	YIL İÇERİSİNDE EKLENEN ÖDENEK	YIL İÇERİSİNDE DÜŞÜLEN ÖDENEK	TOPLAM ÖDENEK	GÖNDERİLEN ÖDENEK TOPLAMI	KULLANILAN ÖDENEK	KALAN ÖDENEK
38.25.05.02-09.4.1.00-2-01.1	1.724.000,00	131.500,00	0,00	1.855.500,00	1.855.500,00	1.855.452,36	47,64
38.25.05.02-09.4.1.00-2-02.1	260.000,00	13.800,00	0,00	273.800,00	273.800,00	273.758,98	41,02
38.25.05.02-09.4.1.00-2-02.2	0,00	200,00	0,00	200,00	200,00	134,73	65,27
38.25.05.02-09.4.1.00-2-02.4	2.000,00	0,00	0,00	2.000,00	2.000,00	0,00	2.000,00
38.25.05.02-09.4.1.00-2-03.2	130.000,00	80.000,00	0,00	210.000,00	210.000,00	209.963,65	36,35
38.25.05.02-09.4.1.00-2-03.3	15.000,00	7.000,00	0,00	22.000,00	22.000,00	16.161,90	5.838,10
38.25.05.02-09.4.1.00-2-03.5	70.000,00	0,00	0,00	70.000,00	70.000,00	66.324,26	3.675,74
38.25.05.02-09.4.1.00-2-03.7	15.000,00	0,00	0,00	15.000,00	15.000,00	14.923,60	76,40
38.25.05.02-09.4.1.00-2-03.8	12.000,00	3.000,00	5.000,00	10.000,00	10.000,00	9.989,29	10,71
TOPLAM	2.228.000,00	235.500,00	5.000,00	2.458.500,00	2.458.500,00	2.446.708,77	11.791,23

BATTALGAZİ MESLEK YÜKSEKOKULU	BÜTÇE BAŞLANGIÇ ÖDENEĞİ	YIL İÇERİSİNDE EKLENEN ÖDENEK	YIL İÇERİSİNDE DÜŞÜLEN ÖDENEK	TOPLAM ÖDENEK	GÖNDERİLEN ÖDENEK TOPLAMI	KULLANILAN ÖDENEK	KALAN ÖDENEK
38.25.05.03-09.4.1.00-2-01.1	1.413.000,00	72.400,00	0,00	1.485.400,00	1.485.400,00	1.485.304,22	95,78
38.25.05.03-09.4.1.00-2-02.1	230.000,00	0,00	0,00	230.000,00	230.000,00	222.304,70	7.695,30
38.25.05.03-09.4.1.00-2-03.2	370.000,00	35.000,00	0,00	405.000,00	405.000,00	404.957,69	42,31
38.25.05.03-09.4.1.00-2-03.3	3.000,00	2.000,00	0,00	5.000,00	5.000,00	1.624,61	3.375,39
38.25.05.03-09.4.1.00-2-03.5	3.000,00	0,00	0,00	3.000,00	3.000,00	2.123,39	876,61
38.25.05.03-09.4.1.00-2-03.7	4.000,00	12.000,00	0,00	16.000,00	16.000,00	15.519,36	480,64
38.25.05.03-09.4.1.00-2-03.8	12.000,00	25.000,00	0,00	37.000,00	37.000,00	36.951,70	48,30
38.25.05.03-09.4.1.07-2-01.1	18.000,00	7.770,00	7.210,00	18.560,00	18.560,00	18.550,28	9,72
TOPLAM	2.053.000,00	154.170,00	7.210,00	2.199.960,00	2.199.960,00	2.187.335,95	12.624,05

HEKİMİHAN M.EMİN SUNGUR MESLEK YÜKSEKOKULU	BÜTÇE BAŞLANGIÇ ÖDENEĞİ	YIL İÇERİSİNDE EKLENEN ÖDENEK	YIL İÇERİSİNDE DÜŞÜLEN ÖDENEK	TOPLAM ÖDENEK	GÖNDERİLEN ÖDENEK TOPLAMI	KULLANILAN ÖDENEK	KALAN ÖDENEK
38.25.05.04-09.4.1.00-2-01.1	1.299.000,00	48.900,00	0,00	1.347.900,00	1.347.900,00	1.347.805,32	94,68
38.25.05.04-09.4.1.00-2-02.1	180.000,00	0,00	0,00	180.000,00	180.000,00	165.528,54	14.471,46
38.25.05.04-09.4.1.00-2-03.2	67.000,00	85.000,00	0,00	152.000,00	152.000,00	149.350,98	2.649,02
38.25.05.04-09.4.1.00-2-03.3	2.000,00	0,00	1.500,00	500,00	500,00	241,95	258,05
38.25.05.04-09.4.1.00-2-03.5	4.000,00	0,00	0,00	4.000,00	4.000,00	3.388,50	611,50
38.25.05.04-09.4.1.00-2-03.7	1.000,00	0,00	0,00	1.000,00	1.000,00	998,28	1,72
38.25.05.04-09.4.1.00-2-03.8	4.000,00	0,00	0,00	4.000,00	4.000,00	3.999,02	0,98
TOPLAM	1.557.000,00	133.900,00	1.500,00	1.689.400,00	1.689.400,00	1.671.312,59	18.087,41

SÜRGÜ MESLEK YÜKSEKOKULU	BÜTÇE BAŞLANGIÇ ÖDENEĞİ	YIL İÇERİSİNDE EKLENEN ÖDENEK	YIL İÇERİSİNDE DÜŞÜLEN ÖDENEK	TOPLAM ÖDENEK	GÖNDERİLEN ÖDENEK TOPLAMI	KULLANILAN ÖDENEK	KALAN ÖDENEK
38.25.05.05-09.4.1.00-2-01.1	778.000,00	0,00	111.423,30	666.576,70	666.576,70	666.576,70	0,00
38.25.05.05-09.4.1.00-2-02.1	130.000,00	0,00	35.746,76	94.253,24	94.253,24	94.253,24	0,00
38.25.05.05-09.4.1.00-2-03.2	45.000,00	0,00	43.448,12	1.551,88	1.551,88	1.551,88	0,00
38.25.05.05-09.4.1.00-2-03.3	2.000,00	1.000,00	2.083,00	917,00	917,00	917,00	0,00
38.25.05.05-09.4.1.00-2-03.5	4.000,00	0,00	2.919,50	1.080,50	1.080,50	1.080,50	0,00
38.25.05.05-09.4.1.00-2-03.7	2.000,00	0,00	2.000,00	0,00	0,00	0,00	0,00
38.25.05.05-09.4.1.00-2-03.8	3.000,00	0,00	3.000,00	0,00	0,00	0,00	0,00
TOPLAM	964.000,00	1.000,00	200.620,68	764.379,32	764.379,32	764.379,32	0,00

YEŞİLYURT MESLEK YÜKSEKOKULU	BÜTÇE BAŞLANGIÇ ÖDENEĞİ	YIL İÇERİSİNDE EKLENEN ÖDENEK	YIL İÇERİSİNDE DÜŞÜLEN ÖDENEK	TOPLAM ÖDENEK	GÖNDERİLEN ÖDENEK TOPLAMI	KULLANILAN ÖDENEK	KALAN ÖDENEK
38.25.05.06-09.4.1.00-2-01.1	1.286.000,00	0,00	40.700,00	1.245.300,00	1.245.300,00	1.245.287,64	12,36
38.25.05.06-09.4.1.00-2-02.1	225.000,00	0,00	0,00	225.000,00	225.000,00	194.391,85	30.608,15
38.25.05.06-09.4.1.00-2-03.2	79.000,00	1.000,00	16.000,00	64.000,00	64.000,00	58.506,20	5.493,80
38.25.05.06-09.4.1.00-2-03.3	1.000,00	1.000,00	0,00	2.000,00	2.000,00	1.134,22	865,78
38.25.05.06-09.4.1.00-2-03.5	4.000,00	0,00	1.000,00	3.000,00	3.000,00	2.112,82	887,18
38.25.05.06-09.4.1.00-2-03.7	2.000,00	0,00	0,00	2.000,00	2.000,00	1.003,00	997,00
38.25.05.06-09.4.1.00-2-03.8	2.000,00	0,00	0,00	2.000,00	2.000,00	1.962,93	37,07
38.25.05.06-09.4.1.07-2-01.1	24.000,00	0,00	11.650,00	12.350,00	12.350,00	12.243,80	106,20
TOPLAM	1.623.000,00	2.000,00	69.350,00	1.555.650,00	1.555.650,00	1.516.642,46	39.007,54

SOSYAL BİLİMLER ENSTİTÜSÜ	BÜTÇE BAŞLANGIÇ ÖDENEĞİ	YIL İÇERİSİNDE EKLENEN ÖDENEK	YIL İÇERİSİNDE DÜŞÜLEN ÖDENEK	TOPLAM ÖDENEK	GÖNDERİLEN ÖDENEK TOPLAMI	KULLANILAN ÖDENEK	KALAN ÖDENEK
38.25.06.04-09.4.1.09-2-01.1	150.000,00	55.080,00	0,00	205.080,00	190.460,00	190.446,64	13,36
38.25.06.04-09.4.1.09-2-03.3	6.000,00	0,00	0,00	6.000,00	6.000,00	941,73	5.058,27
38.25.06.04-09.4.1.09-2-03.7	32.000,00	0,00	0,00	32.000,00	32.000,00	13.667,94	18.332,06
38.25.06.04-09.4.1.09-2-03.8	6.000,00	0,00	0,00	6.000,00	6.000,00	0,00	6.000,00
38.25.06.04-09.4.1.14-2-01.1	5.000,00	63.350,00	0,00	68.350,00	68.350,00	40.799,25	27.550,75
38.25.06.04-09.4.1.14-2-03.2	0,00	7.000,00	0,00	7.000,00	7.000,00	4.135,82	2.864,18
38.25.06.04-09.4.1.14-2-03.5	1.000,00	2.630,00	0,00	3.630,00	3.630,00	700,00	2.930,00
38.25.06.04-09.4.1.14-2-03.7	0,00	7.000,00	0,00	7.000,00	7.000,00	4.956,00	2.044,00
38.25.06.04-09.4.2.00-2-01.1	3.959.000,00	466.200,00	0,00	4.425.200,00	4.425.200,00	4.425.162,28	37,72
38.25.06.04-09.4.2.00-2-02.1	266.000,00	0,00	0,00	266.000,00	266.000,00	246.492,41	19.507,59
38.25.06.04-09.4.2.00-2-03.2	2.000,00	0,00	0,00	2.000,00	2.000,00	1.999,00	1,00
38.25.06.04-09.4.2.00-2-03.3	3.000,00	39.000,00	0,00	42.000,00	42.000,00	37.071,56	4.928,44
38.25.06.04-09.4.2.00-2-03.5	2.000,00	0,00	0,00	2.000,00	2.000,00	1.652,69	347,31
38.25.06.04-09.4.2.00-2-03.7	1.000,00	0,00	500,00	500,00	500,00	0,00	500,00
TOPLAM	4.433.000,00	640.260,00	500,00	5.072.760,00	5.058.140,00	4.968.025,32	90.114,68

EĞİTİM BİLİMLERİ ENSTİTÜSÜ	BÜTÇE BAŞLANGIÇ ÖDENEĞİ	YIL İÇERİSİNDE EKLENEN ÖDENEK	YIL İÇERİSİNDE DÜŞÜLEN ÖDENEK	TOPLAM ÖDENEK	GÖNDERİLEN ÖDENEK TOPLAMI	KULLANILAN ÖDENEK	KALAN ÖDENEK
38.25.06.05-09.4.2.00-2-01.1	1.984.000,00	177.000,00	0,00	2.161.000,00	2.161.000,00	2.160.932,98	67,02
38.25.06.05-09.4.2.00-2-02.1	149.000,00	0,00	0,00	149.000,00	149.000,00	142.702,50	6.297,50
38.25.06.05-09.4.2.00-2-03.2	4.000,00	0,00	500,00	3.500,00	3.500,00	3.480,69	19,31
38.25.06.05-09.4.2.00-2-03.3	6.000,00	18.000,00	0,00	24.000,00	24.000,00	22.974,24	1.025,76
38.25.06.05-09.4.2.00-2-03.5	1.000,00	0,00	0,00	1.000,00	1.000,00	722,75	277,25
38.25.06.05-09.4.2.00-2-03.7	5.000,00	0,00	0,00	5.000,00	5.000,00	4.967,80	32,20
TOPLAM	2.149.000,00	195.000,00	500,00	2.343.500,00	2.343.500,00	2.335.780,96	7.719,04

EĞİTİM FAKÜLTESİ	BÜTÇE BAŞLANGIÇ ÖDENEĞİ	YIL İÇERİSİNDE EKLENEN ÖDENEK	YIL İÇERİSİNDE DÜŞÜLEN ÖDENEK	TOPLAM ÖDENEK	GÖNDERİLEN ÖDENEK TOPLAMI	KULLANILAN ÖDENEK	KALAN ÖDENEK
38.25.06.31-09.4.1.00-2-01.1	8.947.000,00	1.207.000,00	0,00	10.154.000,00	10.154.000,00	10.153.942,98	57,02
38.25.06.31-09.4.1.00-2-02.1	1.550.000,00	0,00	117.900,00	1.432.100,00	1.432.100,00	1.432.017,43	82,57
38.25.06.31-09.4.1.00-2-03.2	14.000,00	0,00	14.000,00	0,00	0,00	0,00	0,00
38.25.06.31-09.4.1.00-2-03.3	25.000,00	30.000,00	0,00	55.000,00	55.000,00	46.283,21	8.716,79
38.25.06.31-09.4.1.00-2-03.5	4.000,00	1.600,00	1.000,00	4.600,00	4.600,00	4.323,35	276,65
38.25.06.31-09.4.1.00-2-03.7	3.000,00	0,00	3.000,00	0,00	0,00	0,00	0,00
38.25.06.31-09.4.1.00-2-03.8	5.000,00	0,00	5.000,00	0,00	0,00	0,00	0,00
38.25.06.31-09.4.1.07-2-01.1	340.000,00	19.010,00	0,00	359.010,00	359.010,00	358.931,39	78,61
TOPLAM	10.888.000,00	1.257.610,00	140.900,00	12.004.710,00	12.004.710,00	11.995.498,36	9.211,64

HUKUK FAKÜLTESİ	BÜTÇE BAŞLANGIÇ ÖDENEĞİ	YIL İÇERİSİNDE EKLENEN ÖDENEK	YIL İÇERİSİNDE DÜŞÜLEN ÖDENEK	TOPLAM ÖDENEK	GÖNDERİLEN ÖDENEK TOPLAMI	KULLANILAN ÖDENEK	KALAN ÖDENEK
38.25.06.39-09.4.1.00-2-01.1	2.383.000,00	0,00	40.200,00	2.342.800,00	2.342.800,00	2.342.771,19	28,81
38.25.06.39-09.4.1.00-2-02.1	310.000,00	0,00	0,00	310.000,00	310.000,00	299.039,30	10.960,70
38.25.06.39-09.4.1.00-2-02.4	2.000,00	0,00	0,00	2.000,00	2.000,00	0,00	2.000,00
38.25.06.39-09.4.1.00-2-03.2	20.000,00	0,00	0,00	20.000,00	20.000,00	19.834,32	165,68
38.25.06.39-09.4.1.00-2-03.3	20.000,00	10.100,00	3.000,00	27.100,00	27.100,00	26.703,64	396,36
38.25.06.39-09.4.1.00-2-03.5	8.000,00	0,00	2.000,00	6.000,00	6.000,00	5.523,77	476,23
38.25.06.39-09.4.1.00-2-03.7	2.000,00	0,00	0,00	2.000,00	2.000,00	1.994,20	5,80
38.25.06.39-09.4.1.00-2-03.8	4.000,00	0,00	0,00	4.000,00	4.000,00	3.989,58	10,42
TOPLAM	2.749.000,00	10.100,00	45.200,00	2.713.900,00	2.713.900,00	2.699.856,00	14.044,00

İKTİSADİ VE İDARİ BİLİMLER FAKÜLTESİ	BÜTÇE BAŞLANGIÇ ÖDENEĞİ	YIL İÇERİSİNDE EKLENEN ÖDENEK	YIL İÇERİSİNDE DÜŞÜLEN ÖDENEK	TOPLAM ÖDENEK	GÖNDERİLEN ÖDENEK TOPLAMI	KULLANILAN ÖDENEK	KALAN ÖDENEK
38.25.06.43-09.4.1.00-2-01.1	6.508.000,00	485.700,00	0,00	6.993.700,00	6.993.700,00	6.993.654,33	45,67
38.25.06.43-09.4.1.00-2-02.1	1.140.000,00	0,00	0,00	1.140.000,00	1.140.000,00	1.046.692,93	93.307,07
38.25.06.43-09.4.1.00-2-03.2	13.000,00	0,00	0,00	13.000,00	13.000,00	12.282,20	717,80
38.25.06.43-09.4.1.00-2-03.3	12.000,00	40.000,00	3.000,00	49.000,00	49.000,00	33.949,76	15.050,24
38.25.06.43-09.4.1.00-2-03.5	3.000,00	0,00	1.500,00	1.500,00	1.500,00	1.175,00	325,00
38.25.06.43-09.4.1.00-2-03.7	5.000,00	0,00	0,00	5.000,00	5.000,00	4.977,08	22,92
38.25.06.43-09.4.1.00-2-03.8	5.000,00	10.000,00	0,00	15.000,00	15.000,00	14.950,60	49,40
38.25.06.43-09.4.1.07-2-01.1	1.530.000,00	0,00	93.410,00	1.436.590,00	1.394.320,00	1.358.707,39	35.612,61
38.25.06.43-09.4.1.08-2-01.1	0,00	86.110,00	0,00	86.110,00	86.110,00	85.923,96	186,04
38.25.06.43-09.4.1.08-2-03.7	0,00	27.000,00	0,00	27.000,00	27.000,00	26.973,62	26,38
38.25.06.43-09.4.1.14-2-01.1	30.000,00	271.950,00	0,00	301.950,00	301.950,00	266.034,60	35.915,40
38.25.06.43-09.4.1.14-2-03.2	0,00	9.500,00	0,00	9.500,00	9.500,00	9.437,36	62,64
38.25.06.43-09.4.1.14-2-03.5	10.000,00	1.500,00	1.500,00	10.000,00	10.000,00	9.164,00	836,00
38.25.06.43-09.4.1.14-2-03.7	0,00	6.000,00	0,00	6.000,00	6.000,00	5.999,12	0,88
38.25.06.43-09.4.1.14-2-03.8	0,00	97.000,00	0,00	97.000,00	97.000,00	95.039,56	1.960,44
TOPLAM	9.256.000,00	1.034.760,00	99.410,00	10.191.350,00	10.149.080,00	9.964.961,51	184.118,49

GÜZEL SANATLAR VE TASARIM FAKÜLTESİ	BÜTÇE BAŞLANGIÇ ÖDENEĞİ	YIL İÇERİSİNDE EKLENEN ÖDENEK	YIL İÇERİSİNDE DÜŞÜLEN ÖDENEK	TOPLAM ÖDENEK	GÖNDERİLEN ÖDENEK TOPLAMI	KULLANILAN ÖDENEK	KALAN ÖDENEK
38.25.06.47-09.4.1.00-2-01.1	2.275.000,00	155.600,00	0,00	2.430.600,00	2.430.600,00	2.430.597,82	2,18
38.25.06.47-09.4.1.00-2-01.2	800.000,00	0,00	310.200,00	489.800,00	489.800,00	489.765,26	34,74
38.25.06.47-09.4.1.00-2-02.1	350.000,00	0,00	0,00	350.000,00	350.000,00	329.200,70	20.799,30
38.25.06.47-09.4.1.00-2-02.2	175.000,00	0,00	65.400,00	109.600,00	109.600,00	109.580,47	19,53
38.25.06.47-09.4.1.00-2-02.4	4.000,00	0,00	0,00	4.000,00	4.000,00	0,00	4.000,00
38.25.06.47-09.4.1.00-2-03.2	8.000,00	24.000,00	5.000,00	27.000,00	27.000,00	26.956,91	43,09
38.25.06.47-09.4.1.00-2-03.3	10.000,00	17.500,00	0,00	27.500,00	27.500,00	25.116,50	2.383,50
38.25.06.47-09.4.1.00-2-03.5	3.000,00	11.500,00	0,00	14.500,00	14.500,00	13.197,35	1.302,65
38.25.06.47-09.4.1.00-2-03.7	9.000,00	10.500,00	12.400,00	7.100,00	7.100,00	6.615,21	484,79
38.25.06.47-09.4.1.00-2-03.8	3.000,00	6.000,00	1.000,00	8.000,00	8.000,00	5.480,51	2.519,49
38.25.06.47-09.4.1.07-2-01.1	110.000,00	0,00	0,00	110.000,00	110.000,00	82.601,11	27.398,89
TOPLAM	3.747.000,00	225.100,00	394.000,00	3.578.100,00	3.578.100,00	3.519.111,84	58.988,16

İLETİŞİM FAKÜLTESİ	BÜTÇE BAŞLANGIÇ ÖDENEĞİ	YIL İÇERİSİNDE EKLENEN ÖDENEK	YIL İÇERİSİNDE DÜŞÜLEN ÖDENEK	TOPLAM ÖDENEK	GÖNDERİLEN ÖDENEK TOPLAMI	KULLANILAN ÖDENEK	KALAN ÖDENEK
38.25.06.52-09.4.1.00-2-01.1	1.098.000,00	118.400,00	0,00	1.216.400,00	1.216.400,00	1.216.395,84	4,16
38.25.06.52-09.4.1.00-2-02.1	175.000,00	100,00	0,00	175.100,00	175.100,00	175.051,59	48,41
38.25.06.52-09.4.1.00-2-03.2	20.000,00	4.800,00	2.000,00	22.800,00	22.800,00	22.792,17	7,83
38.25.06.52-09.4.1.00-2-03.3	20.000,00	5.000,00	15.000,00	10.000,00	10.000,00	8.664,05	1.335,95
38.25.06.52-09.4.1.00-2-03.5	5.000,00	2.000,00	2.000,00	5.000,00	5.000,00	3.697,00	1.303,00
38.25.06.52-09.4.1.00-2-03.7	4.000,00	400,00	0,00	4.400,00	4.400,00	4.349,48	50,52
38.25.06.52-09.4.1.00-2-03.8	4.000,00	0,00	4.000,00	0,00	0,00	0,00	0,00
38.25.06.52-09.4.1.07-2-01.1	100.000,00	24.620,00	0,00	124.620,00	124.620,00	124.528,61	91,39
38.25.06.52-09.4.1.14-2-01.1	10.000,00	179.860,00	0,00	189.860,00	189.860,00	173.954,62	15.905,38
38.25.06.52-09.4.1.14-2-03.5	3.000,00	5.140,00	0,00	8.140,00	8.140,00	8.137,00	3,00
TOPLAM	1.439.000,00	340.320,00	23.000	1.756.320,00	1.756.320,00	1.737.570,36	18.749,64

İLAHİYAT FAKÜLTESİ	BÜTÇE BAŞLANGIÇ ÖDENEĞİ	YIL İÇERİSİNDE EKLENEN ÖDENEK	YIL İÇERİSİNDE DÜŞÜLEN ÖDENEK	TOPLAM ÖDENEK	GÖNDERİLEN ÖDENEK TOPLAMI	KULLANILAN ÖDENEK	KALAN ÖDENEK
38.25.06.54-09.4.1.00-2-01.1	3.784.000,00	720.300,00	0,00	4.504.300,00	4.504.300,00	4.504.201,45	98,55
38.25.06.54-09.4.1.00-2-01.2	800.000,00	0,00	258.800,00	541.200,00	541.200,00	541.168,52	31,48
38.25.06.54-09.4.1.00-2-02.1	680.000,00	0,00	0,00	680.000,00	680.000,00	675.874,01	4.125,99
38.25.06.54-09.4.1.00-2-02.2	175.000,00	0,00	54.600,00	120.400,00	120.400,00	120.315,16	84,84
38.25.06.54-09.4.1.00-2-03.2	5.000,00	45.000,00	0,00	50.000,00	50.000,00	49.867,30	132,70
38.25.06.54-09.4.1.00-2-03.3	10.000,00	15.000,00	3.000,00	22.000,00	22.000,00	21.428,73	571,27
38.25.06.54-09.4.1.00-2-03.5	3.000,00	0,00	1.000,00	2.000,00	2.000,00	1.577,73	422,27
38.25.06.54-09.4.1.00-2-03.7	2.000,00	0,00	0,00	2.000,00	2.000,00	1.803,19	196,81
38.25.06.54-09.4.1.00-2-03.8	2.000,00	1.000,00	0,00	3.000,00	3.000,00	3.000,00	0,00
38.25.06.54-09.4.1.07-2-01.1	430.000,00	0,00	32.060,00	397.940,00	397.940,00	387.080,85	10.859,15
38.25.06.54-09.4.1.08-2-01.1	0,00	65.560,00	0,00	65.560,00	65.560,00	63.903,70	1.656,30
38.25.06.54-09.4.1.14-2-01.1	54.000,00	1.338.550,00	28.120,00	1.364.430,00	1.364.430,00	588.676,29	775.753,71
38.25.06.54-09.4.1.14-2-03.2	3.000,00	50.000,00	0,00	53.000,00	53.000,00	48.616,59	4.383,41
38.25.06.54-09.4.1.14-2-03.3	0,00	5.000,00	0,00	5.000,00	5.000,00	4.870,36	129,64
38.25.06.54-09.4.1.14-2-03.5	35.000,00	35.930,00	0,00	70.930,00	70.930,00	69.499,74	1.430,26
38.25.06.54-09.4.1.14-2-03.7	0,00	102.000,00	0,00	102.000,00	102.000,00	99.888,44	2.111,56
38.25.06.54-09.4.1.14-2-03.8	0,00	80.000,00	0,00	80.000,00	80.000,00	77.749,76	2.250,24
TOPLAM	5.983.000,00	2.458.340,00	377.580,00	8.063.760,00	8.063.760,00	7.259.521,82	804.238,18

SPOR BİLİMLERİ FAKÜLTESİ	BÜTÇE BAŞLANGIÇ ÖDENEĞİ	YIL İÇERİSİNDE EKLENEN ÖDENEK	YIL İÇERİSİNDE DÜŞÜLEN ÖDENEK	TOPLAM ÖDENEK	GÖNDERİLEN ÖDENEK TOPLAMI	KULLANILAN ÖDENEK	KALAN ÖDENEK
38.25.06.65-09.4.1.00-2-01.1	0,00	808.607,55	0,00	808.607,55	808.607,55	808.568,48	39,07
38.25.06.65-09.4.1.00-2-02.1	0,00	99.072,50	0,00	99.072,50	99.072,50	99.041,49	31,01
38.25.06.65-09.4.1.00-2-03.2	0,00	59.167,90	3.700,00	55.467,90	55.467,90	55.389,05	78,85
38.25.06.65-09.4.1.00-2-03.3	0,00	8.655,90	0,00	8.655,90	8.655,90	4.444,44	4.211,46
38.25.06.65-09.4.1.00-2-03.5	0,00	10.978,00	1.000,00	9.978,00	9.978,00	9.442,05	535,95
38.25.06.65-09.4.1.00-2-03.7	0,00	9.000,26	0,00	9.000,26	9.000,26	6.790,90	2.209,36
38.25.06.65-09.4.1.00-2-03.8	0,00	6.000,00	2.000,00	4.000,00	4.000,00	3.783,08	216,92
38.25.06.65-09.4.1.07-2-01.1	0,00	63.953,13	0,00	63.953,13	63.953,13	56.848,55	7.104,58
TOPLAM	0,00	1.065.435,24	6.700,00	1.058.735,24	1.058.735,24	1.044.308,04	14.427,20

BEDEN EĞİTİMİ VE SPOR YÜKSEKOKULU	BÜTÇE BAŞLANGIÇ ÖDENEĞİ	YIL İÇERİSİNDE EKLENEN ÖDENEK	YIL İÇERİSİNDE DÜŞÜLEN ÖDENEK	TOPLAM ÖDENEK	GÖNDERİLEN ÖDENEK TOPLAMI	KULLANILAN ÖDENEK	KALAN ÖDENEK
38.25.06.72-09.4.1.00-2-01.1	1.671.000,00	0,00	525.207,55	1.145.792,45	1.145.792,45	1.145.792,45	0,00
38.25.06.72-09.4.1.00-2-02.1	245.000,00	0,00	88.372,50	156.627,50	156.627,50	156.627,50	0,00
38.25.06.72-09.4.1.00-2-03.2	10.000,00	0,00	5.167,90	4.832,10	4.832,10	4.832,10	0,00
38.25.06.72-09.4.1.00-2-03.3	7.000,00	6.000,00	8.655,90	4.344,10	4.344,10	4.344,10	0,00
38.25.06.72-09.4.1.00-2-03.5	3.000,00	8.300,00	10.978,00	322,00	322,00	322,00	0,00
38.25.06.72-09.4.1.00-2-03.7	2.000,00	19.000,00	1.500,26	19.499,74	19.499,74	19.499,74	0,00
38.25.06.72-09.4.1.00-2-03.8	6.000,00	0,00	6.000,00	0,00	0,00	0,00	0,00
38.25.06.72-09.4.1.07-2-01.1	90.000,00	0,00	52.883,13	37.116,87	37.116,87	37.116,87	0,00
TOPLAM	2.034.000,00	33.300,00	698.765,24	1.368.534,76	1.368.534,76	1.368.534,76	0,00

DEVLET KONSERVATUVARI	BÜTÇE BAŞLANGIÇ ÖDENEĞİ	YIL İÇERİSİNDE EKLENEN ÖDENEK	YIL İÇERİSİNDE DÜŞÜLEN ÖDENEK	TOPLAM ÖDENEK	GÖNDERİLEN ÖDENEK TOPLAMI	KULLANILAN ÖDENEK	KALAN ÖDENEK
38.25.06.77-09.4.1.00-2-01.1	807.000,00	127.300,00	0,00	934.300,00	934.300,00	934.242,39	57,61
38.25.06.77-09.4.1.00-2-01.2	200.000,00	0,00	131.300,00	68.700,00	68.700,00	68.604,84	95,16
38.25.06.77-09.4.1.00-2-01.4	11.000,00	9.000,00	0,00	20.000,00	20.000,00	17.932,34	2.067,66
38.25.06.77-09.4.1.00-2-02.1	130.000,00	900,00	0,00	130.900,00	130.900,00	130.835,45	64,55
38.25.06.77-09.4.1.00-2-02.2	44.000,00	0,00	28.600,00	15.400,00	15.400,00	15.369,03	30,97
38.25.06.77-09.4.1.00-2-02.4	5.000,00	0,00	0,00	5.000,00	5.000,00	4.374,88	625,12
38.25.06.77-09.4.1.00-2-03.2	3.000,00	0,00	0,00	3.000,00	3.000,00	2.894,54	105,46
38.25.06.77-09.4.1.00-2-03.3	5.000,00	3.000,00	3.000,00	5.000,00	5.000,00	2.547,90	2.452,10
38.25.06.77-09.4.1.00-2-03.5	2.000,00	0,00	1.000,00	1.000,00	1.000,00	642,00	358,00
38.25.06.77-09.4.1.00-2-03.7	2.000,00	500,00	0,00	2.500,00	2.500,00	2.350,00	150,00
38.25.06.77-09.4.1.00-2-03.8	3.000,00	0,00	3.000,00	0,00	0,00	0,00	0,00
TOPLAM	1.212.000,00	140.700,00	166.900,00	1.185.800,00	1.185.800,00	1.179.793,37	6.006,63

YABANCI DİLLER YÜKSEKOKULU	BÜTÇE BAŞLANGIÇ ÖDENEĞİ	YIL İÇERİSİNDE EKLENEN ÖDENEK	YIL İÇERİSİNDE DÜŞÜLEN ÖDENEK	TOPLAM ÖDENEK	GÖNDERİLEN ÖDENEK TOPLAMI	KULLANILAN ÖDENEK	KALAN ÖDENEK
38.25.06.83-09.4.1.00-2-01.1	1.183.000,00	73.800,00	0,00	1.256.800,00	1.256.800,00	1.256.711,96	88,04
38.25.06.83-09.4.1.00-2-01.2	400.000,00	0,00	164.200,00	235.800,00	235.800,00	235.750,00	50,00
38.25.06.83-09.4.1.00-2-02.1	195.000,00	0,00	0,00	195.000,00	195.000,00	186.553,65	8.446,35
38.25.06.83-09.4.1.00-2-02.2	88.000,00	0,00	38.400,00	49.600,00	49.600,00	49.507,50	92,50
38.25.06.83-09.4.1.00-2-03.2	8.000,00	7.000,00	0,00	15.000,00	15.000,00	14.995,29	4,71
38.25.06.83-09.4.1.00-2-03.3	5.000,00	0,00	0,00	5.000,00	5.000,00	3.456,50	1.543,50
38.25.06.83-09.4.1.00-2-03.5	4.000,00	0,00	3.000,00	1.000,00	1.000,00	730,50	269,50
38.25.06.83-09.4.1.00-2-03.7	3.000,00	0,00	0,00	3.000,00	3.000,00	1.960,00	1.040,00
38.25.06.83-09.4.1.00-2-03.8	2.000,00	0,00	0,00	2.000,00	2.000,00	1.994,20	5,80
TOPLAM	1.888.000,00	80.800,00	205.600,00	1.763.200,00	1.763.200,00	1.751.659,60	11.540,40

KALE TURİZM VE OTEL İŞLETMECELİĞİ MESLEK YÜKSEKOKULU	BÜTÇE BAŞLANGIÇ ÖDENEĞİ	YIL İÇERİSİNDE EKLENEN ÖDENEK	YIL İÇERİSİNDE DÜŞÜLEN ÖDENEK	TOPLAM ÖDENEK	GÖNDERİLEN ÖDENEK TOPLAMI	KULLANILAN ÖDENEK	KALAN ÖDENEK
38.25.07.01-09.4.1.00-2-01.1	805.000,00	49.900,00	0,00	854.900,00	854.900,00	854.849,92	50,08
38.25.07.01-09.4.1.00-2-02.1	125.000,00	0,00	0,00	125.000,00	125.000,00	118.770,59	6.229,41
38.25.07.01-09.4.1.00-2-02.4	2.000,00	0,00	0,00	2.000,00	2.000,00	0,00	2.000,00
38.25.07.01-09.4.1.00-2-03.2	80.000,00	0,00	5.000,00	75.000,00	75.000,00	72.593,00	2.407,00
38.25.07.01-09.4.1.00-2-03.3	2.000,00	1.000,00	500,00	2.500,00	2.500,00	1.908,94	591,06
38.25.07.01-09.4.1.00-2-03.5	2.000,00	0,00	1.000,00	1.000,00	1.000,00	937,75	62,25
38.25.07.01-09.4.1.00-2-03.7	3.000,00	0,00	0,00	3.000,00	3.000,00	2.918,73	81,27
38.25.07.01-09.4.1.00-2-03.8	6.000,00	0,00	0,00	6.000,00	6.000,00	5.969,87	30,13
TOPLAM	1.025.000,00	50.900,00	6.500,00	1.069.400,00	1.069.400,00	1.057.948,80	11.451,20

DARENDE BEKİR ILICAK MESLEK YÜKSEKOKULU	BÜTÇE BAŞLANGIÇ ÖDENEĞİ	YIL İÇERİSİNDE EKLENEN ÖDENEK	YIL İÇERİSİNDE DÜŞÜLEN ÖDENEK	TOPLAM ÖDENEK	GÖNDERİLEN ÖDENEK TOPLAMI	KULLANILAN ÖDENEK	KALAN ÖDENEK
38.25.07.02-09.4.1.00-2-01.1	1.015.000,00	277.200,00	0,00	1.292.200,00	1.292.200,00	1.292.191,45	8,55
38.25.07.02-09.4.1.00-2-02.1	150.000,00	14.500,00	0,00	164.500,00	164.500,00	164.404,47	95,53
38.25.07.02-09.4.1.00-2-03.2	72.000,00	0,00	0,00	72.000,00	72.000,00	71.239,44	760,56
38.25.07.02-09.4.1.00-2-03.3	5.000,00	1.000,00	0,00	6.000,00	6.000,00	5.441,86	558,14
38.25.07.02-09.4.1.00-2-03.5	2.000,00	0,00	0,00	2.000,00	2.000,00	1.335,75	664,25
38.25.07.02-09.4.1.00-2-03.7	2.000,00	0,00	0,00	2.000,00	2.000,00	1.860,30	139,70
38.25.07.02-09.4.1.00-2-03.8	4.000,00	0,00	2.200,00	1.800,00	1.800,00	1.774,30	25,70
TOPLAM	1.250.000,00	292.700,00	2.200,00	1.540.500,00	1.540.500,00	1.538.247,57	2.252,43

DOĞANŞEHİR VAHAP KÜÇÜK MESLEK YÜKSEKOKULU	BÜTÇE BAŞLANGIÇ ÖDENEĞİ	YIL İÇERİSİNDE EKLENEN ÖDENEK	YIL İÇERİSİNDE DÜŞÜLEN ÖDENEK	TOPLAM ÖDENEK	GÖNDERİLEN ÖDENEK TOPLAMI	KULLANILAN ÖDENEK	KALAN ÖDENEK
38.25.07.03-09.4.1.00-2-01.1	54.000,00	217.523,30	0,00	271.523,30	271.523,30	271.495,58	27,72
38.25.07.03-09.4.1.00-2-02.1	12.000,00	35.746,76	0,00	47.746,76	47.746,76	38.551,28	9.195,48
38.25.07.03-09.4.1.00-2-03.2	0,00	43.448,12	28.900,00	14.548,12	14.548,12	14.509,66	38,46
38.25.07.03-09.4.1.00-2-03.3	0,00	2.083,00	0,00	2.083,00	2.083,00	224,90	1.858,10
38.25.07.03-09.4.1.00-2-03.5	0,00	2.919,50	1.600,00	1.319,50	1.319,50	159,25	1.160,25
38.25.07.03-09.4.1.00-2-03.7	0,00	3.000,00	0,00	3.000,00	3.000,00	2.997,20	2,80
TOPLAM	66.000,00	304.720,68	30.500,00	340.220,68	340.220,68	327.937,87	12.282,81

AKÇADAĞ MESLEK YÜKSEKOKULU	BÜTÇE BAŞLANGIÇ ÖDENEĞİ	YIL İÇERİSİNDE EKLENEN ÖDENEK	YIL İÇERİSİNDE DÜŞÜLEN ÖDENEK	TOPLAM ÖDENEK	GÖNDERİLEN ÖDENEK TOPLAMI	KULLANILAN ÖDENEK	KALAN ÖDENEK
38.25.07.04-09.4.1.00-2-01.1	1.023.000,00	179.000,00	0,00	1.202.000,00	1.202.000,00	1.201.958,51	41,49
38.25.07.04-09.4.1.00-2-02.1	160.000,00	8.300,00	0,00	168.300,00	168.300,00	168.228,38	71,62
38.25.07.04-09.4.1.00-2-03.2	29.000,00	51.000,00	9.300,00	70.700,00	70.700,00	68.618,38	2.081,62
38.25.07.04-09.4.1.00-2-03.3	2.000,00	4.000,00	0,00	6.000,00	6.000,00	4.076,88	1.923,12
38.25.07.04-09.4.1.00-2-03.5	3.000,00	0,00	0,00	3.000,00	3.000,00	1.587,66	1.412,34
38.25.07.04-09.4.1.00-2-03.7	2.000,00	0,00	0,00	2.000,00	2.000,00	0,00	2.000,00
38.25.07.04-09.4.1.00-2-03.8	2.000,00	0,00	0,00	2.000,00	2.000,00	0,00	2.000,00
38.25.07.04-09.4.1.07-2-01.1	20.000,00	10.340,00	11.150,00	19.190,00	19.190,00	19.188,60	1,40
TOPLAM	1.241.000,00	252.640,00	20.450,00	1.473.190,00	1.473.190,00	1.463.658,41	9.531,59

ADALET MESLEK YÜKSEKOKULU	BÜTÇE BAŞLANGIÇ ÖDENEĞİ	YIL İÇERİSİNDE EKLENEN ÖDENEK	YIL İÇERİSİNDE DÜŞÜLEN ÖDENEK	TOPLAM ÖDENEK	GÖNDERİLEN ÖDENEK TOPLAMI	KULLANILAN ÖDENEK	KALAN ÖDENEK
38.25.07.26-09.4.1.00-2-01.1	581.000,00	19.300,00	0,00	600.300,00	600.300,00	600.243,55	56,45
38.25.07.26-09.4.1.00-2-02.1	105.000,00	0,00	0,00	105.000,00	105.000,00	92.740,60	12.259,40
38.25.07.26-09.4.1.00-2-03.2	4.000,00	0,00	0,00	4.000,00	4.000,00	3.995,96	4,04
38.25.07.26-09.4.1.00-2-03.3	2.000,00	2.000,00	0,00	4.000,00	4.000,00	1.754,10	2.245,90
38.25.07.26-09.4.1.00-2-03.5	2.000,00	0,00	0,00	2.000,00	2.000,00	326,00	1.674,00
38.25.07.26-09.4.1.00-2-03.7	1.000,00	0,00	0,00	1.000,00	1.000,00	997,10	2,90
38.25.07.26-09.4.1.07-2-01.1	50.000,00	14.990,00	0,00	64.990,00	64.990,00	63.829,13	1.160,87
TOPLAM	745.000,00	36.290,00	0,00	781.290,00	781.290,00	763.886,44	17.403,56

DİĞER MERKEZLER	BÜTÇE BAŞLANGIÇ ÖDENEĞİ	YIL İÇERİSİNDE EKLENEN ÖDENEK	YIL İÇERİSİNDE DÜŞÜLEN ÖDENEK	TOPLAM ÖDENEK	GÖNDERİLEN ÖDENEK TOPLAMI	KULLANILAN ÖDENEK	KALAN ÖDENEK
38.25.07.59-09.4.1.00-2-03.5	1.000,00	0,00	1.000,00	0,00	0,00	0,00	0,00
TOPLAM	1.000,00	0,00	1.000,00	0,00	0,00	0,00	0,00

ÖZEL KALEM (REKTÖRLÜK)	BÜTÇE BAŞLANGIÇ ÖDENEĞİ	YIL İÇERİSİNDE EKLENEN ÖDENEK	YIL İÇERİSİNDE DÜŞÜLEN ÖDENEK	TOPLAM ÖDENEK	GÖNDERİLEN ÖDENEK TOPLAMI	KULLANILAN ÖDENEK	KALAN ÖDENEK
38.25.09.01-09.4.1.00-2-01.1	4.824.000,00	979.200,00	0,00	5.803.200,00	5.803.200,00	5.803.193,73	6,27
38.25.09.01-09.4.1.00-2-02.1	1.010.000,00	8.700,00	0,00	1.018.700,00	1.018.700,00	1.018.682,48	17,52
38.25.09.01-09.4.1.00-2-03.3	0,00	33.000,00	0,00	33.000,00	33.000,00	1.182,46	31.817,54
38.25.09.01-09.4.1.00-2-03.5	0,00	15.000,00	8.300,00	6.700,00	6.700,00	0,00	6.700,00
38.25.09.01-09.4.1.00-2-03.7	2.000,00	0,00	0,00	2.000,00	2.000,00	0,00	2.000,00
38.25.09.01-09.4.1.23-2-05.4	0,00	33.750,00	0,00	33.750,00	33.750,00	33.750,00	0,00
38.25.09.01-09.4.2.20-2-03.2	0,00	84.213,59	0,00	84.213,59	84.213,59	11.488,36	72.725,23
38.25.09.01-09.4.2.20-2-03.3	0,00	301.465,63	0,00	301.465,63	301.465,63	99.641,48	201.824,15
38.25.09.01-09.4.2.20-2-03.5	0,00	27.031,19	0,00	27.031,19	27.031,19	2.300,00	24.731,19
38.25.09.01-09.4.2.20-2-03.7	0,00	240.395,99	0,00	240.395,99	240.395,99	106.952,09	133.443,90
38.25.09.01-09.4.2.23-2-05.4	0,00	51.000,00	0,00	51.000,00	51.000,00	34.800,00	16.200,00
38.25.09.01-09.8.8.00-2-03.2	130.000,00	0,00	0,00	130.000,00	130.000,00	130.000,00	0,00
38.25.09.01-09.8.8.00-2-03.3	60.000,00	0,00	0,00	60.000,00	60.000,00	60.000,00	0,00
38.25.09.01-09.8.8.00-2-03.5	86.000,00	0,00	0,00	86.000,00	86.000,00	86.000,00	0,00
38.25.09.01-09.8.8.00-2-03.7	50.000,00	0,00	0,00	50.000,00	50.000,00	50.000,00	0,00
38.25.09.01-09.8.8.01-2-03.2	350.000,00	2.950.000,00	0,00	3.300.000,00	3.300.000,00	3.300.000,00	0,00
38.25.09.01-09.8.8.01-2-03.3	239.000,00	200.000,00	0,00	439.000,00	439.000,00	439.000,00	0,00
38.25.09.01-09.8.8.01-2-03.4	16.000,00	0,00	0,00	16.000,00	16.000,00	16.000,00	0,00
38.25.09.01-09.8.8.01-2-03.5	53.000,00	740.000,00	0,00	793.000,00	793.000,00	793.000,00	0,00
38.25.09.01-09.8.8.01-2-03.7	240.000,00	1.000.000,00	0,00	1.240.000,00	1.240.000,00	1.240.000,00	0,00
38.25.09.01-09.8.8.01-2-03.8	53.000,00	0,00	0,00	53.000,00	53.000,00	53.000,00	0,00
38.25.09.01-09.8.8.01-2-06.1	5.800.000,00	2.000.000,00	0,00	7.800.000,00	7.800.000,00	7.800.000,00	0,00
38.25.09.01-09.8.8.01-2-06.3	500.000,00	0,00	0,00	500.000,00	500.000,00	500.000,00	0,00
38.25.09.01-09.9.9.00-2-01.1	36.000,00	0,00	0,00	36.000,00	36.000,00	26.762,53	9.237,47
38.25.09.01-09.9.9.00-2-03.3	30.000,00	0,00	0,00	30.000,00	30.000,00	17.611,06	12.388,94
38.25.09.01-09.9.9.00-2-03.5	15.000,00	0,00	0,00	15.000,00	15.000,00	6.599,74	8.400,26
38.25.09.01-09.9.9.00-2-03.6	34.000,00	0,00	0,00	34.000,00	34.000,00	33.912,00	88,00
38.25.09.01-09.9.9.00-2-05.6	11.000,00	0,00	0,00	11.000,00	11.000,00	10.986,28	13,72
38.25.09.01-09.9.9.03-2-01.1	329.000,00	0,00	0,00	329.000,00	329.000,00	293.487,33	35.512,67

38.25.09.01-09.9.9.03-2-02.1	40.000,00	10.000,00	0,00	50.000,00	50.000,00	49.246,58	753,42
38.25.09.01-09.9.9.03-2-03.2	1.000,00	0,00	0,00	1.000,00	1.000,00	0,00	1.000,00
38.25.09.01-09.9.9.03-2-03.3	4.000,00	0,00	0,00	4.000,00	4.000,00	0,00	4.000,00
TOPLAM	13.913.000,00	8.673.756,40	8.300,00	22.578.456,40	22.578.456,40	22.017.596,12	560.860,28

ÖZEL KALEM (GENEL SEKRETERLİK)	BÜTÇE BAŞLANGIÇ ÖDENEĞİ	YIL İÇERİSİNDE EKLENEN ÖDENEK	YIL İÇERİSİNDE DÜŞÜLEN ÖDENEK	TOPLAM ÖDENEK	GÖNDERİLEN ÖDENEK TOPLAMI	KULLANILAN ÖDENEK	KALAN ÖDENEK
38.25.09.02-01.3.9.00-2-01.1	2.500.000,00	0,00	871.300,00	1.628.700,00	1.628.700,00	1.628.669,85	30,15
38.25.09.02-01.3.9.00-2-02.1	360.000,00	0,00	81.500,00	278.500,00	278.500,00	278.448,47	51,53
38.25.09.02-01.3.9.00-2-03.3	12.000,00	0,00	0,00	12.000,00	12.000,00	10.956,77	1.043,23
38.25.09.02-01.3.9.00-2-03.5	5.000,00	0,00	0,00	5.000,00	5.000,00	4.114,31	885,69
38.25.09.02-03.1.4.00-2-01.1	1.627.000,00	0,00	369.000,00	1.258.000,00	1.258.000,00	1.208.363,39	49.636,61
38.25.09.02-03.1.4.00-2-02.1	305.000,00	0,00	0,00	305.000,00	305.000,00	265.335,94	39.664,06
38.25.09.02-03.1.4.00-2-03.3	3.000,00	0,00	0,00	3.000,00	3.000,00	1.739,99	1.260,01
38.25.09.02-03.1.4.00-2-03.5	4.701.000,00	400.000,00	0,00	5.101.000,00	5.101.000,00	5.099.630,46	1.369,54
38.25.09.02-09.4.1.00-2-03.3	69.000,00	0,00	100,00	68.900,00	68.900,00	28.760,53	40.139,47
38.25.09.02-09.4.1.07-2-01.1	280.000,00	312.970,00	3.600,00	589.370,00	462.300,00	381.631,86	80.668,14
38.25.09.02-09.4.1.07-2-03.2	750.000,00	0,00	0,00	750.000,00	750.000,00	694.161,05	55.838,95
38.25.09.02-09.4.1.07-2-03.3	68.000,00	0,00	0,00	68.000,00	68.000,00	16.955,64	51.044,36
38.25.09.02-09.4.1.07-2-03.5	1.401.000,00	0,00	0,00	1.401.000,00	1.401.000,00	1.400.999,40	0,60
38.25.09.02-09.4.1.07-2-03.7	32.000,00	0,00	0,00	32.000,00	32.000,00	16.301,70	15.698,30
TOPLAM	12.113.000,00	712.970,00	1.325.500,00	11.500.470,00	11.373.400,00	11.036.069,36	337.330,64

İDARİ VE MALİ İŞLER DAİRE BAŞKANLIĞI	BÜTÇE BAŞLANGIÇ ÖDENEĞİ	YIL İÇERİSİNDE EKLENEN ÖDENEK	YIL İÇERİSİNDE DÜŞÜLEN ÖDENEK	TOPLAM ÖDENEK	GÖNDERİLEN ÖDENEK TOPLAMI	KULLANILAN ÖDENEK	KALAN ÖDENEK
38.25.09.04-01.3.9.00-2-01.1	4.148.000,00	0,00	1.245.900,00	2.902.100,00	2.902.100,00	2.902.051,14	48,86
38.25.09.04-01.3.9.00-2-01.4	1.085.000,00	0,00	9.000,00	1.076.000,00	1.076.000,00	907.315,07	168.684,93
38.25.09.04-01.3.9.00-2-02.1	738.000,00	0,00	166.300,00	571.700,00	571.700,00	571.686,40	13,60
38.25.09.04-01.3.9.00-2-02.4	237.000,00	0,00	0,00	237.000,00	237.000,00	160.105,78	76.894,22
38.25.09.04-01.3.9.00-2-03.2	139.000,00	0,00	0,00	139.000,00	139.000,00	138.170,08	829,92
38.25.09.04-01.3.9.00-2-03.3	11.000,00	0,00	0,00	11.000,00	11.000,00	4.549,95	6.450,05
38.25.09.04-01.3.9.00-2-03.4	1.000,00	0,00	0,00	1.000,00	1.000,00	859,00	141,00
38.25.09.04-01.3.9.00-2-03.5	10.569.000,00	2.400.000,00	45.000,00	12.924.000,00	12.924.000,00	12.852.389,00	71.611,00
38.25.09.04-01.3.9.00-2-03.7	100.000,00	30.000,00	0,00	130.000,00	130.000,00	129.881,93	118,07
38.25.09.04-01.3.9.00-2-05.3	1.735.000,00	0,00	0,00	1.735.000,00	1.735.000,00	1.735.000,00	0,00
38.25.09.04-01.3.9.06-2-03.2	58.000,00	0,00	0,00	58.000,00	58.000,00	46.070,00	11.930,00
38.25.09.04-01.3.9.06-2-03.5	758.000,00	0,00	0,00	758.000,00	758.000,00	688.900,54	69.099,46
38.25.09.04-01.3.9.06-2-03.7	2.000,00	0,00	0,00	2.000,00	2.000,00	0,00	2.000,00
38.25.09.04-01.3.9.06-2-06.1	500.000,00	0,00	0,00	500.000,00	500.000,00	488.636,14	11.363,86
38.25.09.04-01.3.9.06-2-06.6	300.000,00	0,00	0,00	300.000,00	300.000,00	299.716,46	283,54
38.25.09.04-01.3.9.06-2-06.7	837.000,00	0,00	0,00	837.000,00	837.000,00	836.981,66	18,34
38.25.09.04-09.4.1.00-2-03.2	14.423.000,00	418.000,00	313.800,00	14.527.200,00	14.527.200,00	14.523.336,19	3.863,81
38.25.09.04-09.4.1.00-2-06.1	1.424.000,00	108.100,00	0,00	1.532.100,00	1.532.100,00	1.531.935,43	164,57
TOPLAM	37.065.000,00	2.956.100,00	1.780.000,00	38.241.100,00	38.241.100,00	37.817.584,77	423.515,23

PERSONEL DAİRE BAŞKANLIĞI	BÜTÇE BAŞLANGIÇ ÖDENEĞİ	YIL İÇERİSİNDE EKLENEN ÖDENEK	YIL İÇERİSİNDE DÜŞÜLEN ÖDENEK	TOPLAM ÖDENEK	GÖNDERİLEN ÖDENEK TOPLAMI	KULLANILAN ÖDENEK	KALAN ÖDENEK
38.25.09.05-01.3.1.00-2-01.1	1.099.000,00	19.300,00	0,00	1.118.300,00	1.118.300,00	1.118.273,41	26,59
38.25.09.05-01.3.1.00-2-01.2	1.825.000,00	1.127.000,00	0,00	2.952.000,00	2.952.000,00	2.951.814,70	185,30
38.25.09.05-01.3.1.00-2-01.3	364.000,00	50.000,00	0,00	414.000,00	414.000,00	413.453,29	546,71
38.25.09.05-01.3.1.00-2-02.1	264.000,00	0,00	0,00	264.000,00	264.000,00	200.333,19	63.666,81
38.25.09.05-01.3.1.00-2-02.2	372.000,00	230.400,00	0,00	602.400,00	602.400,00	601.487,48	912,52
38.25.09.05-01.3.1.00-2-02.3	55.000,00	31.000,00	0,00	86.000,00	86.000,00	85.802,27	197,73
38.25.09.05-01.3.1.00-2-03.2	4.000,00	0,00	0,00	4.000,00	4.000,00	3.994,30	5,70
38.25.09.05-01.3.1.00-2-03.3	6.000,00	0,00	0,00	6.000,00	6.000,00	858,96	5.141,04
38.25.09.05-01.3.1.00-2-03.5	10.000,00	0,00	0,00	10.000,00	10.000,00	9.145,85	854,15
38.25.09.05-01.3.1.00-2-05.1	4.624.000,00	0,00	0,00	4.624.000,00	4.624.000,00	4.623.999,96	0,04
TOPLAM	63.172.000,00	4.939.900,00	2.093.800,00	66.018.100,00	66.018.100,00	65.507.354,06	510.745,94

KÜTÜPHANE VE DOKÜMANTASYON DAİRE BAŞKANLIĞI	BÜTÇE BAŞLANGIÇ ÖDENEĞİ	YIL İÇERİSİNDE EKLENEN ÖDENEK	YIL İÇERİSİNDE DÜŞÜLEN ÖDENEK	TOPLAM ÖDENEK	GÖNDERİLEN ÖDENEK TOPLAMI	KULLANILAN ÖDENEK	KALAN ÖDENEK
38.25.09.06-08.2.0.00-2-01.1	1.034.000,00	0,00	2.000,00	1.032.000,00	1.032.000,00	813.546,09	218.453,91
38.25.09.06-08.2.0.00-2-02.1	149.000,00	0,00	0,00	149.000,00	149.000,00	144.378,69	4.621,31
38.25.09.06-08.2.0.00-2-03.2	46.000,00	0,00	0,00	46.000,00	46.000,00	45.963,15	36,85
38.25.09.06-08.2.0.00-2-03.3	4.000,00	0,00	0,00	4.000,00	4.000,00	3.602,01	397,99
38.25.09.06-08.2.0.00-2-03.5	5.000,00	0,00	0,00	5.000,00	5.000,00	4.854,20	145,80
38.25.09.06-08.2.0.00-2-03.7	2.000,00	0,00	0,00	2.000,00	2.000,00	1.994,20	5,80
38.25.09.06-08.2.0.00-2-06.1	1.750.000,00	384.000,00	0,00	2.134.000,00	2.134.000,00	1.992.696,15	141.303,85
TOPLAM	2.990.000,00	384.000,00	2.000,00	3.372.000,00	3.372.000,00	3.007.034,49	364.965,51

SAĞLIK KÜLTÜR VE SPOR DAİRESİ BAŞKANLIĞI	BÜTÇE BAŞLANGIÇ ÖDENEĞİ	YIL İÇERİSİNDE EKLENEN ÖDENEK	YIL İÇERİSİNDE DÜŞÜLEN ÖDENEK	TOPLAM ÖDENEK	GÖNDERİLEN ÖDENEK TOPLAMI	KULLANILAN ÖDENEK	KALAN ÖDENEK
38.25.09.07-08.1.0.00-2-06.5	1.000.000,00	0,00	0,00	1.000.000,00	1.000.000,00	0,00	1.000.000,00
38.25.09.07-09.6.0.00-2-01.1	3.755.000,00	11.900,00	0,00	3.766.900,00	3.766.900,00	3.766.840,66	59,34
38.25.09.07-09.6.0.00-2-02.1	575.000,00	20.900,00	0,00	595.900,00	595.900,00	595.853,96	46,04
38.25.09.07-09.6.0.00-2-03.2	4.000,00	0,00	0,00	4.000,00	4.000,00	3.323,63	676,37
38.25.09.07-09.6.0.00-2-03.3	1.000,00	0,00	0,00	1.000,00	1.000,00	836,58	163,42
38.25.09.07-09.6.0.03-2-03.2	2.157.000,00	1.200.000,00	0,00	3.357.000,00	3.357.000,00	3.352.264,69	4.735,31
38.25.09.07-09.6.0.03-2-03.5	44.000,00	0,00	0,00	44.000,00	44.000,00	28.764,20	15.235,80
38.25.09.07-09.6.0.03-2-03.7	43.000,00	0,00	0,00	43.000,00	43.000,00	42.824,83	175,17
38.25.09.07-09.6.0.03-2-03.8	32.000,00	0,00	0,00	32.000,00	32.000,00	0,00	32.000,00
38.25.09.07-09.6.0.04-2-03.2	63.000,00	0,00	0,00	63.000,00	63.000,00	62.942,63	57,37
38.25.09.07-09.6.0.05-2-03.2	11.000,00	0,00	0,00	11.000,00	11.000,00	10.867,68	132,32
38.25.09.07-09.6.0.05-2-03.7	23.000,00	0,00	0,00	23.000,00	23.000,00	22.800,03	199,97
38.25.09.07-09.6.0.06-2-01.2	88.000,00	0,00	0,00	88.000,00	88.000,00	0,00	88.000,00
38.25.09.07-09.6.0.06-2-03.2	113.000,00	0,00	0,00	113.000,00	113.000,00	111.949,06	1.050,94
38.25.09.07-09.6.0.06-2-03.3	134.000,00	0,00	0,00	134.000,00	134.000,00	122.798,25	11.201,75
38.25.09.07-09.6.0.06-2-03.4	0,00	60.000,00	0,00	60.000,00	60.000,00	37.493,48	22.506,52
38.25.09.07-09.6.0.06-2-03.5	101.000,00	0,00	0,00	101.000,00	101.000,00	87.539,08	13.460,92
38.25.09.07-09.6.0.06-2-03.7	64.000,00	0,00	0,00	64.000,00	64.000,00	62.010,60	1.989,40
38.25.09.07-09.6.0.07-2-01.3	2.812.000,00	0,00	0,00	2.812.000,00	2.812.000,00	2.530.767,66	281.232,34
38.25.09.07-09.6.0.07-2-01.4	932.000,00	0,00	60.000,00	872.000,00	872.000,00	443.138,00	428.862,00
38.25.09.07-09.6.0.07-2-02.3	640.000,00	0,00	0,00	640.000,00	640.000,00	510.632,70	129.367,30
38.25.09.07-09.6.0.07-2-02.4	93.000,00	60.000,00	0,00	153.000,00	153.000,00	152.357,29	642,71
38.25.09.07-09.6.0.07-2-03.2	109.000,00	300.000,00	0,00	409.000,00	409.000,00	408.778,00	222,00
38.25.09.07-09.6.0.07-2-03.3	53.000,00	300.000,00	0,00	353.000,00	353.000,00	343.852,41	9.147,59
38.25.09.07-09.6.0.07-2-03.5	271.000,00	350.000,00	0,00	621.000,00	621.000,00	620.555,29	444,71
38.25.09.07-09.6.0.07-2-03.7	80.000,00	300.000,00	0,00	380.000,00	380.000,00	378.634,91	1.365,09
38.25.09.07-09.6.0.07-2-03.8	74.000,00	300.000,00	0,00	374.000,00	374.000,00	277.868,07	96.131,93
38.25.09.07-09.6.0.07-2-06.1	439.000,00	600.000,00	0,00	1.039.000,00	1.039.000,00	200.038,99	838.961,01
TOPLAM	13.711.000,00	3.502.800,00	60.000,00	17.153.800,00	17.153.800,00	14.175.732,68	2.978.067,32

BİLGİ İŞLEM DAİRE BAŞKANLIĞI	BÜTÇE BAŞLANGIÇ ÖDENEĞİ	YIL İÇERİSİNDE EKLENEN ÖDENEK	YIL İÇERİSİNDE DÜŞÜLEN ÖDENEK	TOPLAM ÖDENEK	GÖNDERİLEN ÖDENEK TOPLAMI	KULLANILAN ÖDENEK	KALAN ÖDENEK
38.25.09.08-01.3.9.00-2-01.1	3.436.000,00	0,00	1.249.700,00	2.186.300,00	2.186.300,00	2.186.209,31	90,69
38.25.09.08-01.3.9.00-2-02.1	580.000,00	0,00	149.600,00	430.400,00	430.400,00	430.398,35	1,65
38.25.09.08-01.3.9.00-2-03.2	1.000,00	0,00	0,00	1.000,00	1.000,00	888,05	111,95
38.25.09.08-01.3.9.00-2-03.3	2.000,00	0,00	0,00	2.000,00	2.000,00	929,00	1.071,00
38.25.09.08-01.3.9.00-2-03.5	2.000,00	0,00	0,00	2.000,00	2.000,00	639,50	1.360,50
38.25.09.08-09.4.1.00-2-06.1	700.000,00	200.000,00	0,00	900.000,00	900.000,00	898.284,96	1.715,04
38.25.09.08-09.4.1.00-2-06.3	200.000,00	69.000,00	0,00	269.000,00	269.000,00	260.553,59	8.446,41
TOPLAM	4.921.000,00	269.000,00	1.399.300,00	3.790.700,00	3.790.700,00	3.777.902,76	12.797,24

YAPI İŞLERİ VE TEKNİK DAİRE BAŞKANLIĞI	BÜTÇE BAŞLANGIÇ ÖDENEĞİ	YIL İÇERİSİNDE EKLENEN ÖDENEK	YIL İÇERİSİNDE DÜŞÜLEN ÖDENEK	TOPLAM ÖDENEK	GÖNDERİLEN ÖDENEK TOPLAMI	KULLANILAN ÖDENEK	KALAN ÖDENEK
38.25.09.09-01.3.9.00-2-01.1	6.069.000,00	0,00	1.557.500,00	4.511.500,00	4.511.500,00	4.511.462,80	37,20
38.25.09.09-01.3.9.00-2-02.1	980.000,00	0,00	106.000,00	874.000,00	874.000,00	873.983,57	16,43
38.25.09.09-01.3.9.00-2-03.2	7.000,00	0,00	0,00	7.000,00	7.000,00	7.000,00	0,00
38.25.09.09-01.3.9.00-2-03.3	9.000,00	0,00	0,00	9.000,00	9.000,00	8.636,09	363,91
38.25.09.09-01.3.9.00-2-03.4	8.000,00	0,00	0,00	8.000,00	8.000,00	6.589,42	1.410,58
38.25.09.09-01.3.9.00-2-03.5	42.000,00	45.000,00	0,00	87.000,00	87.000,00	83.424,69	3.575,31
38.25.09.09-01.3.9.00-2-03.7	55.000,00	50.000,00	0,00	105.000,00	105.000,00	92.347,10	12.652,90
38.25.09.09-01.3.9.00-2-03.8	10.000,00	0,00	0,00	10.000,00	10.000,00	9.999,32	0,68
38.25.09.09-09.4.1.00-2-03.2	755.000,00	11.900,00	0,00	766.900,00	766.900,00	765.551,09	1.348,91
38.25.09.09-09.4.1.00-2-06.5	19.750.000,00	1.194.000,00	0,00	20.944.000,00	20.944.000,00	12.081.397,20	8.862.602,80
38.25.09.09-09.4.1.00-2-06.6	200.000,00	300.000,00	0,00	500.000,00	500.000,00	488.759,62	11.240,38
38.25.09.09-09.4.1.00-2-06.7	900.000,00	1.300.000,00	0,00	2.200.000,00	2.200.000,00	2.140.898,05	59.101,95
TOPLAM	28.785.000,00	2.900.900,00	1.663.500,00	30.022.400,00	30.022.400,00	21.070.048,95	8.952.351,05

ÖĞRENCİ İŞLERİ DAİRE BAŞKANLIĞI	BÜTÇE BAŞLANGIÇ ÖDENEĞİ	YIL İÇERİSİNDE EKLENEN ÖDENEK	YIL İÇERİSİNDE DÜŞÜLEN ÖDENEK	TOPLAM ÖDENEK	GÖNDERİLEN ÖDENEK TOPLAMI	KULLANILAN ÖDENEK	KALAN ÖDENEK
38.25.09.10-09.6.0.00-2-01.1	830.000,00	8.400,00	0,00	838.400,00	838.400,00	838.344,56	55,44
38.25.09.10-09.6.0.00-2-02.1	100.000,00	56.300,00	0,00	156.300,00	156.300,00	156.253,78	46,22
38.25.09.10-09.6.0.00-2-03.2	2.000,00	0,00	0,00	2.000,00	2.000,00	0,00	2.000,00
38.25.09.10-09.6.0.00-2-03.3	1.000,00	0,00	0,00	1.000,00	1.000,00	338,75	661,25
38.25.09.10-09.6.0.00-2-03.5	1.000,00	0,00	0,00	1.000,00	1.000,00	295,75	704,25
TOPLAM	934.000,00	64.700,00	0,00	998.700,00	998.700,00	995.232,84	3.467,16

STRATEJİ GELİŞTİRME DAİRE BAŞKANLIĞI	BÜTÇE BAŞLANGIÇ ÖDENEĞİ	YIL İÇERİSİNDE EKLENEN ÖDENEK	YIL İÇERİSİNDE DÜŞÜLEN ÖDENEK	TOPLAM ÖDENEK	GÖNDERİLEN ÖDENEK TOPLAMI	KULLANILAN ÖDENEK	KALAN ÖDENEK
38.25.09.11-01.3.2.00-2-01.1	1.088.000,00	0,00	0,00	1.088.000,00	1.088.000,00	870.840,85	217.159,15
38.25.09.11-01.3.2.00-2-02.1	150.000,00	3.400,00	0,00	153.400,00	153.400,00	153.340,34	59,66
38.25.09.11-01.3.2.00-2-03.2	12.000,00	0,00	0,00	12.000,00	12.000,00	11.840,02	159,98
38.25.09.11-01.3.2.00-2-03.3	10.000,00	0,00	0,00	10.000,00	10.000,00	9.888,80	111,20
38.25.09.11-01.3.2.00-2-03.5	11.000,00	0,00	0,00	11.000,00	11.000,00	10.243,99	756,01
38.25.09.11-01.3.2.00-2-03.7	15.000,00	0,00	0,00	15.000,00	15.000,00	14.894,48	105,52
TOPLAM	1.286.000,00	3.400,00	0,00	1.289.400,00	1.289.400,00	1.071.048,48	218.351,52

HUKUK MÜŞAVİRLİĞİ	BÜTÇE BAŞLANGIÇ ÖDENEĞİ	YIL İÇERİSİNDE EKLENEN ÖDENEK	YIL İÇERİSİNDE DÜŞÜLEN ÖDENEK	TOPLAM ÖDENEK	GÖNDERİLEN ÖDENEK TOPLAMI	KULLANILAN ÖDENEK	KALAN ÖDENEK
38.25.09.12-01.3.9.00-2-01.1	621.000,00	0,00	84.200,00	536.800,00	536.800,00	533.560,20	3.239,80
38.25.09.12-01.3.9.00-2-02.1	157.000,00	0,00	59.500,00	97.500,00	97.500,00	97.477,14	22,86
38.25.09.12-01.3.9.00-2-03.2	2.000,00	0,00	0,00	2.000,00	2.000,00	1.950,02	49,98
38.25.09.12-01.3.9.00-2-03.3	2.000,00	0,00	0,00	2.000,00	2.000,00	987,96	1.012,04
38.25.09.12-01.3.9.00-2-03.4	53.000,00	26.400,00	0,00	79.400,00	79.400,00	79.344,39	55,61
38.25.09.12-01.3.9.00-2-03.5	1.000,00	0,00	0,00	1.000,00	1.000,00	645,00	355,00
TOPLAM	836.000,00	26.400,00	143.700,00	718.700,00	718.700,00	713.964,71	4.735,29

► **Bütçe Uygulama Sonuçları Tablosuna İlişkin Açıklamalar (Giderler)**

01- Personel Giderleri 2017 yılı için toplam 224.550.320 TL ödenek tahsis edilmiş olup 221.141.438 TL'si yıl içinde harcanmış, kalan 3.408.882 TL'si yıl sonunda tenkis edilmiştir.

01.1- Personel Giderleri (Memurlar) 2017 yılı için toplam 213.404.320 TL ödenek tahsis edilmiş olup, 211.019.423 TL'si yıl içinde harcanmış, kalan 2.384.897 TL'si yıl sonunda tenkis edilmiştir.

01.2 - Personel Giderleri (Sözleşmeli Personel) 2017 yılı için toplam 4.879.000 TL ödenek tahsis edilmiş olup, 4.737.181 TL'si yıl içinde harcanmış, kalan 141.819 TL'si yıl sonunda tenkis edilmiştir.

01.3 - Personel Giderleri (İşçiler) 2017 yılı için toplam 3.226.000 TL ödenek tahsis edilmiş olup, 2.944.221 TL'si yıl içinde harcanmış, kalan 281.779 TL'si yıl sonunda tenkis edilmiştir.

01.4 - Personel Giderleri (Geçici Personel) 2017 yılı için toplam 1.968.000 TL ödenek tahsis edilmiş olup, 1.368.385 TL'si yıl içinde harcanmış, kalan 599.615 TL'si yıl sonunda tenkis edilmiştir.

01.5 - Personel Giderleri (Diğer Personel) 2017 yılı için toplam 1.073.000 TL ödenek tahsis edilmiş olup, 1.072.227 TL'si yıl içinde harcanmış, kalan 773 TL'si yıl sonunda tenkis edilmiştir.

02- Sosyal Güvenlik Kurumuna Devlet Primi Giderleri 2017 yılı için toplam 33.634.000 TL ödenek tahsis edilmiş olup, 32.941.737 TL'si yıl içinde harcanmış, kalan 692.263 TL'si yıl sonunda tenkis edilmiştir.

02.1 - Sosyal Güvenlik Kurumuna Devlet Primi Giderleri (Memurlar) 2017 yılı için toplam 31.439.000 TL ödenek tahsis edilmiş olup, 30.991.785 TL'si yıl içinde harcanmış, kalan 447.216 TL'si yıl sonunda tenkis edilmiştir.

02.2 - Sosyal Güvenlik Kurumuna Devlet Primi Giderleri (Sözleşmeli Personel) 2017 yılı için toplam 1.019.000 TL ödenek tahsis edilmiş olup, 995.966 TL'si yıl içinde harcanmış, kalan 23.034 TL'si yıl sonunda tenkis edilmiştir.

02.3 - Sosyal Güvenlik Kurumuna Devlet Primi Giderleri (İşçiler) 2017 yılı için toplam 726.000 TL ödenek tahsis edilmiş olup, 596.435 TL'si yıl içinde harcanmış, 129.565 kalan TL'si yıl sonunda tenkis edilmiştir.

02.4 - Sosyal Güvenlik Kurumuna Devlet Primi Giderleri (Geçici Personel) 2017 yılı için toplam 409.000 TL ödenek tahsis edilmiş olup, 316.838 TL'si yıl içinde harcanmış, kalan 92.162 TL'si yıl sonunda tenkis edilmiştir.

02.5 - Sosyal Güvenlik Kurumuna Devlet Primi Giderleri (Diğer Personel) 2017 yılı için toplam 41.000 TL ödenek tahsis edilmiş olup, 40.714 TL'si yıl içinde harcanmış, kalan 286 TL'si yıl sonunda tenkis edilmiştir.

03 – Mal Ve Hizmet Alım Giderleri 2017 yılı için toplam 54.301.127 TL ödenek tahsis edilmiş olup, 52.890.645 TL'si yıl içinde harcanmış, kalan 1.410.482 TL'si yıl sonunda tenkis edilmiştir.

03.2 – Tüketime Yönelik Mal ve Malzeme Alımları 2017 yılı için toplam 25.882.714 TL ödenek tahsis edilmiş olup, 25.695.603 TL'si yıl içinde harcanmış, kalan 187.111 TL'si yıl sonunda tenkis edilmiştir.

03.3- Yolluklar 2017 yılı için toplam 2.434.466 TL ödenek tahsis edilmiş olup, 1.857.372 TL'si yıl içinde harcanmış, kalan 577.094 TL'si yıl sonunda tenkis edilmiştir.

03.4 – Görev Giderleri 2017 yılı için toplam 164.400 TL ödenek tahsis edilmiş olup, 140.286 TL'si yıl içinde harcanmış, kalan 24.114 TL'si yıl sonunda tenkis edilmiştir.

03.5 – Hizmet Alımları 2017 yılı için toplam 22.284.651 TL ödenek tahsis edilmiş olup, 22.029.406 TL'si yıl içinde harcanmış, kalan 255.245 TL'si yıl sonunda tenkis edilmiştir.

03.6 – Temsil Tanıtma 2017 yılı için toplam 34.000 TL ödenek tahsis edilmiş olup, 33.912 TL'si yıl içinde harcanmış, kalan 88 TL'si yıl sonunda tenkis edilmiştir.

03.7 – Menkul Mal Alım Bakım ve Onarım Giderleri 2017 yılı için toplam 2.703.896 TL ödenek tahsis edilmiş olup, 2.482.996 TL'si yıl içinde harcanmış, kalan 220.900 TL'si yıl sonunda tenkis edilmiştir.

03.8 – Gayrimenkul Mal Bakım ve Onarım Giderleri 2017 yılı için toplam 797.000 TL ödenek tahsis edilmiş olup, 651.071 TL'si yıl içinde harcanmış, kalan 145.929 TL'si yıl sonunda tenkis edilmiştir.

05- Cari Transferler 2017 yılı için toplam 9.335.750 TL ödenek tahsis edilmiş olup, 9.319.536 TL'si yıl içinde harcanmış, kalan 16.214 TL'si yıl sonunda tenkis edilmiştir.

5.1 – Görev Zararları 2017 yılı için toplam 4.624.000 TL ödenek tahsis edilmiş olup, hepsi yıl içinde harcanmıştır.

5.2 – Hazine Yardımları 2017 yılı için toplam 2.881.000 TL ödenek tahsis edilmiş olup, hepsi yıl içinde harcanmıştır.

5.3 – Kar Amacı Gütmeyen Kuruluşlara Yapılan Transferler 2017 yılı için toplam 1.735.000 TL ödenek tahsis edilmiş olup, hepsi yıl içinde harcanmıştır.

5.4 – Hane Halkına Yapılan Transferler 2017 yılı için toplam 84.750 TL ödenek tahsis edilmiş olup, 68.550 TL'si yıl içinde harcanmış, kalan 16.200 TL'si yıl sonunda tenkis edilmiştir.

5.5 – Yurt Dışına Yapılan Transferler 2017 yılı için toplam 11.000 TL ödenek tahsis edilmiş olup, 10.986 TL'si yıl içinde harcanmış, kalan 14 TL'si yıl sonunda tenkis edilmiştir.

06 – Sermaye Giderleri 2017 yılı için toplam 60.455.100 TL ödenek tahsis edilmiş olup, 34.077.612 TL'si yıl içinde harcanmış, kalan 26.377.488 TL'si yıl sonunda tenkis edilmiştir.

06.1 – Mamul Mal Alımları 2017 yılı için toplam 15.905.100 TL ödenek tahsis edilmiş olup, yıl içinde 14.911.526 TL'si harcanmış, kalan 993.574 TL'si yıl sonunda tenkis edilmiştir.

06.3 – Gayri Maddi Hak Alımları 2017 yılı için toplam 769.000 TL ödenek tahsis edilmiş olup, 760.554 TL'si yıl içinde harcanmış, kalan 8.446 TL'si yıl sonunda tenkis edilmiştir.

06.4 – Gayrimenkul Sermaye Üretim Giderleri 2017 yılı için toplam 38.944.000 TL ödenek tahsis edilmiş olup, 14.290.959 TL'si yıl içinde harcanmış, kalan 24.653.041 TL'si yıl sonunda tenkis edilmiştir.

06.5 - Menkul Malların Büyük Onarım Giderleri 2017 yılı için toplam 800.000 TL ödenek tahsis edilmiş olup, 788.476 TL'si yıl içinde harcanmış, kalan 11.524 TL'si yıl sonunda tenkis edilmiştir.

06.6 - Gayrimenkul Büyük Onarım Giderleri 2017 yılı için toplam 4.037.000 TL ödenek tahsis edilmiş olup, 3.326.098 TL'si yıl içinde harcanmış, kalan 710.902 TL'si yıl sonunda tenkis edilmiştir.

► **Bütçe Uygulama Sonuçları Tablosuna İlişkin Açıklamalar (Gelirler)**

Teşebbüs ve Mülkiyet Gelirleri (800-03) I. düzey detay kodunda 12.674.000 TL gelir elde edileceği öngörülmüş, yıl sonunda 22.583.938 TL gelir gerçekleşmiştir.

Mal ve Hizmet Satış Gelirleri (800-03-01) II. Düzey detay kodunda 10.219.000 TL gelir elde edileceği öngörülmüş, yıl sonunda 16.270.113 TL gelir gerçekleşmiştir.

Kira Gelirleri (800-03-06) II. Düzey detay kodunda 2.455.000,00 TL gelir elde edileceği öngörülmüş, yıl sonunda 6.307.861 TL gelir gerçekleşmiştir.

Diğer Teşebbüs ve Mülkiyet Gelirleri (800-03-09) II. Düzey detay kodunda gelir elde edilemeyeceği öngörülmüş, yıl sonunda 5.963 TL gelir gerçekleşmiştir.

Alınan Bağış ve Yardımlar (800-04) I. düzey detay kodunda 329.344.000 TL gelir elde edileceği öngörülmüş, yıl sonunda 299.988.366 TL gelir gerçekleşmiştir.

Merkezi yönetim bütçesinden (800-04-02) II. Düzey detay kodunda 329.344.000 TL gelir elde edileceği öngörülmüş, yıl sonunda 299.538.616 TL gelir gerçekleşmiştir.

Kişi ve Kurumlardan Alınan Bağış ve Yardımlar (800-4-5) II. Düzey detay kodunda gelir elde edilemeyeceği öngörülmüş, yıl sonunda 449.750 TL gelir gerçekleşmiştir.

Diğer Gelirler (800-05) I. düzey detay kodunda 13.330.000 TL gelir elde edileceği öngörülmüş, yıl sonunda 32.966.137 TL gelir gerçekleşmiştir.

Faiz gelirleri (800-5-1) II. Düzey detay kodunda 785.000 TL gelir elde edileceği öngörülmüş, yıl sonunda 1.651.475 TL gelir gerçekleşmiştir.

Kişi ve Kurumlardan Alacaklar (800-5-2) II. Düzey detay kodunda 7.165.000 TL gelir elde edileceği öngörülmüş, yıl sonunda 24.001.028 TL gelir gerçekleşmiştir.

Para cezaları (800-05-03) II. Düzey detay kodunda gelir elde edilemeyeceği öngörülmüş, yıl sonunda 7.191 TL gelir gerçekleşmiştir.

Diğer Çeşitli Gelirler (800-5-9) II. Düzey detay kodunda 5.380.000 TL gelir elde edileceği öngörülmüş, yıl sonunda 7.306.441 TL gelir gerçekleşmiştir.

Sermaye Gelirleri (800-6) II. Düzey detay kodunda gelir elde edilemeyeceği öngörülmüş, yıl sonunda 14.895 TL gelir gerçekleşmiştir.

Taşınır Satış Gelirleri (800-6-2) II. Düzey detay kodunda gelir elde edilemeyeceği öngörülmüş, yıl sonunda 14.895 TL gelir gerçekleşmiştir.

B-Performans Bilgileri

1-Faaliyet ve Proje Bilgileri

1.1 Faaliyet Bilgileri

İşbirliği Anlaşmaları

Anlaşma Türü	Kapsam	Ülke	Üniversite	Bitiş tarihi
İşbirliği	Akademik İşbirliği	Bangladeş	Royal University of Dhaka	2020
İşbirliği	Akademik İşbirliği	Fas	Hassan II University of Casablanca	2020
İşbirliği	Akademik İşbirliği	İran	Bu-Ali Sina University	2021
İşbirliği	Akademik İşbirliği	İran	Hamedan University of Medical Sciences	2021
İşbirliği	Akademik İşbirliği	Kazakistan	Khoja Akhmet Yassawi International Kazakh-Turkish University	2022
İşbirliği	Akademik İşbirliği	KKTC	Yakın Doğu Üniversitesi	2019
İşbirliği	Akademik İşbirliği	Pakistan	Balochistan University of Engineering & Technology	2018
İşbirliği	Akademik İşbirliği	Pakistan	COMSATS Institute of Information Technology	2018
İşbirliği	Akademik İşbirliği	Pakistan	Hazara University	2018
İşbirliği	Akademik İşbirliği	Pakistan	Institute of Southern Punjab	2018
İşbirliği	Akademik İşbirliği	Pakistan	Quaid-e-Awam University of Engineering Science & Technology	2018
İşbirliği	Akademik İşbirliği	Pakistan	The Mirpur University of Science and Technology	2018
İşbirliği	Akademik İşbirliği	Pakistan	The University of Faisalabad	2018

İşbirliği	Akademik İşbirliği	Pakistan	University of Azad Jammu & Kashmir	2020
İşbirliği	Akademik İşbirliği	Pakistan	University of Malakand	2018
İşbirliği	Akademik İşbirliği	Pakistan	University of Swat	2020
İşbirliği	Akademik İşbirliği	Ürdün	Yarmouk University	2022

Öğrenci Hareketliliği

2016-2017 akademik yılı ERASMUS programı giden öğrenci sayısı

Bölümü	Ülke	Üniversite	Toplam Süre / Ay	Eğitim Kademesi
Sosyoloji	Polonya	Nicolaus Copernicus University	4	Lisans
Tıp	İtalya	University of Cagliari	6	Lisans
Hukuk	Polonya	Cardinal Stefan Wyszyński University in Warsaw	5	Lisans
Tıp	Romanya	Universitatea de Medicina și Farmacie din Tirgu-Mureș	8	Lisans
İngilizce Öğretmenliği	Letonya	University of Latvia	4	Lisans
Fizyoterapi ve Rehabilitasyon	Polonya	Vincent Pol University in Lublin	4	Lisans
Elektrik - Elektronik Mühendisliği	Polonya	Kielce University of Technology	4	Lisans
Sınıf Öğretmenliği	İspanya	University of Girona	4	Lisans
Sosyoloji	Polonya	Nicolaus Copernicus University in Torun	5	Lisans
Elektrik - Elektronik Mühendisliği	Polonya	Kielce University of Technology	4	Lisans
Hukuk	İngiltere	University of Central Lancashire	4	Yüksek Lisans
Elektrik - Elektronik Mühendisliği	Polonya	Military University of Technology	4	Lisans
Kimya Mühendisliği	İtalya	Università degli Studi del Sannio	5	Yüksek Lisans
Spor Yöneticiliği	Romanya	Alexandru Ioan Cuza University of Iasi	5	Lisans

İktisat	Polonya	University of Szczecin	5	Lisans
Bilgisayar Mühendisliği	Çek Cumhuriyeti	Tomas Bata University in Zlin	9	Lisans
Elektrik - Elektronik Mühendisliği	Polonya	Kielce University of Technology	4	Lisans
Elektrik - Elektronik Mühendisliği	Litvanya	Panevezio Kolegija	5	Lisans
Hemşirelik	Çek Cumhuriyeti	Technical University of Liberec	4	Lisans
Elektrik - Elektronik Mühendisliği	Litvanya	Panevezio Kolegija	5	Lisans
Batı Dilleri ve Edebiyatı (İngiliz Dili ve Edebiyatı)	Romanya	Universitatea de Vest din Timișoara	5	Lisans
Bilgisayar ve Öğretim Teknolojisi	Polonya	Kielce University of Technology	4	Lisans
Gıda Mühendisliği	İtalya	Universita Degli Studi Di Bari Aldo Moro	4	Lisans
İnşaat Mühendisliği	Polonya	AGH University of Science and Technology	5	Lisans
Kimya Mühendisliği	Slovenya	University of Maribor	9	Lisans
Okul Öncesi Öğretmenliği	İtalya	Universita Degli Studi di Trento	5	Lisans
İngilizce Öğretmenliği	Letonya	University of Latvia	4	Lisans
Elektrik - Elektronik Mühendisliği	Polonya	Kielce University of Technology	4	Lisans
Tıp	İtalya	University of Cagliari	10	Lisans
Hukuk	İngiltere	Universita degli Studi Del Sannio	4	Yüksek Lisans
İlköğretim Matematik Öğretmenliği	Çek Cumhuriyeti	Technical University of Liberec	4	Lisans
Sosyoloji	Polonya	Nicolaus Copernicus University in Torun	9	Lisans
Elektrik - Elektronik Mühendisliği	Polonya	Military University of Technology	4	Lisans
Elektrik - Elektronik Mühendisliği	Litvanya	Panevezio Kolegija	5	Lisans
Tıp	Romanya	Universitatea de Medicina si Farmacie din Targu-Mures	10	Lisans
Elektrik - Elektronik Mühendisliği	Polonya	Military University of Technology	4	Lisans
Kimya Mühendisliği	Çek Cumhuriyeti	Tomas Bata University in Zlin	2	Lisans
Moleküler Biyoloji ve Genetik	Çek Cumhuriyeti	University of Chemical and Technology	2	Lisans
Moleküler Biyoloji ve Genetik	Çek Cumhuriyeti	University of Chemical and Technology	2	Lisans
Felsefe	İspanya	Universidad de Oviedo	3	Yüksek Lisans

Elektrik - Elektronik Mühendisliği	Litvanya	Panevezio Kolegija	3	Lisans
Makina Mühendisliği	Almanya	UIZ Umwelt und informationstechnologie	5	Lisans
Kimya Mühendisliği	Çek Cumhuriyeti	Tomas Bata University in Zlin	7	Lisans
Tıp	İngiltere	Swansea University Institute of Life Science	5	Doktora
Moleküler Biyoloji ve Genetik	Çek Cumhuriyeti	Mendel University	3	Lisans
Moleküler Biyoloji ve Genetik	İtalya	University of Padova	3	Lisans
Moleküler Biyoloji ve Genetik	İtalya	University of Padova	3	Lisans
Elektrik - Elektronik Mühendisliği	Almanya	SockachAlu	2	Lisans
Moleküler Biyoloji ve Genetik	Almanya	Freie Universitat Berlin	6	Lisans
İlahiyat	Fransa	Centre Culturelle Franco-Turque de Cergy-Pontoise	3	Lisans
Rehberlik Psikolojik Danışmanlık	Portekiz	Universidade de Lisboa	2	Lisans
Moleküler Biyoloji ve Genetik	Avusturya	University of Innsbruck	6	Lisans
Elektrik - Elektronik Mühendisliği	Polonya	Kielce University of Technology	2	Lisans
Tıp	İtalya	Universita Degli Studi di Foggia	8	Lisans
Uluslararası İlişkiler	Almanya	Reisebüro Çalışır	8	Lisans
Elektrik - Elektronik Mühendisliği	Polonya	University of Bielsko	2	Lisans
Elektrik - Elektronik Mühendisliği	Polonya	University of Bielsko	2	Lisans
Elektrik - Elektronik Mühendisliği Anabilim Dalı	Norveç	University Hospital of North Norway	8	Yüksek Lisans
İşletme	İsveç	University of Gothenburg	5	Yüksek Lisans
Sosyoloji	Makedonya	Association of Genç Kalemler	2	Doktora

2016-2017 akademik yılı ERASMUS programı gelen öğrenci sayısı

Bölümü	Ülke	Üniversite	Toplam Süre / Ay	Eğitim Kademesi
Tıp	Romanya	Universitatea Ovidius Din Constanta	9	Lisans
Tıp	Romanya	Universitatea Ovidius Din Constanta	9	Lisans

2016-2017 akademik yılı MEVLANA programı gelen öğrenci sayısı

Bölüm	Ülke	Üniversite	Toplam Süre / Ay	Eğitim Kademesi
İngilizce Öğretmenliği	Azerbaycan	Azerbaycan Üniversitesi	5	Lisans

2016-2017 akademik yılı MEVLANA programı giden öğrenci sayısı

Bölüm	Ülke	Üniversite	Toplam Süre / Ay	Eğitim Kademesi
İngilizce Öğretmenliği	Azerbaycan	Hazar Üniversitesi	5	Lisans

2016-2017 akademik yılı FARABİ programı gelen öğrenci sayısı

Üniversite	Ön lisans	Lisans	Yüksek lisans	Toplam
Adıyaman Üniversitesi		3		3
Ağrı İbrahim Çeçen Üniversitesi		3		3
Ahi Evran Üniversitesi		3		3
Akdeniz Üniversitesi		1		1
Aksaray Üniversitesi		2		2
Ardahan Üniversitesi		2		2
Artvin Çoruh Üniversitesi		1		1
Atatürk Üniversitesi		6		6
Bartın Üniversitesi		1		1
Batman Üniversitesi		1		1
Bilecik Şeyh Edebali Üniversitesi		1		1
Bingöl Üniversitesi		2		2

Bozok Üniversitesi		2		2
Bülent Ecevit Üniversitesi		1		1
Cumhuriyet Üniversitesi		2		2
Dokuz Eylül Üniversitesi		1		1
Erciyes Üniversitesi		1		1
Erzincan Üniversitesi	1	5		6
Erzurum Teknik Üniversitesi		1		1
Eskişehir Osmangazi Üniversitesi	1	2		3
Fırat Üniversitesi		8		8
Gaziantep Üniversitesi		3		3
Gaziosmanpaşa Üniversitesi		2		2
Giresun Üniversitesi		5		5
Hacettepe Üniversitesi		1		1
Harran Üniversitesi		2		2
Hitit Üniversitesi		1		1
Kafkas Üniversitesi		5		5
Kahramanmaraş Sütçü İmam Üniversitesi		1		1
Karabük Üniversitesi		1		1
Karadeniz Teknik Üniversitesi		1		1
Kastamonu Üniversitesi		1		1
Kırıkkale Üniversitesi		2	1	3
Kilis 7 Aralık Üniversitesi		2		2
Mehmet Akif Ersoy Üniversitesi		2		2
Muğla Sıtkı Koçman Üniversitesi		1		1
Mustafa Kemal Üniversitesi	1			1
Muş Alparslan Üniversitesi		2		2
Nevşehir Hacı Bektaş Veli Üniversitesi		1		1
Ondokuz Mayıs Üniversitesi		1		1
Ordu Üniversitesi		1		1
Pamukkale Üniversitesi		1		1
Recep Tayyip Erdoğan Üniversitesi		3		3
Sinop Üniversitesi		1		1
Trakya Üniversitesi		1		1
Tunceli Üniversitesi		1		1
Yüzüncü Yıl Üniversitesi		3		3
TOPLAM	3	94	1	98

2016-2017 akademik yılı FARABI programı giden öğrenci sayısı

Üniversite	Önlisans	Lisans	Yüksek lisans	Toplam
Adıyaman Üniversitesi		1		1
Adnan Menderes Üniversitesi		1		1
Akdeniz Üniversitesi		1		1
Ankara Üniversitesi		1		1
Atatürk Üniversitesi		1		1
Bingöl Üniversitesi		1		1
Cumhuriyet Üniversitesi		1		1
Dokuz Eylül Üniversitesi		1		1
Dicle Üniversitesi		2		2
Erciyes Üniversitesi		2		2
Eskişehir Osmangazi Üniversitesi		1		1
Fırat Üniversitesi		3		3
Gaziantep Üniversitesi	1	3		4
Gaziosmanpaşa Üniversitesi		1		1
Hacettepe Üniversitesi		1		1
Harran Üniversitesi		3		3
İstanbul Üniversitesi		3		3
İzmir Katip Çelebi Üniversitesi		1		1
Kahramanmaraş Sütçü İmam Üniversitesi		1		1
Marmara Üniversitesi		1		1
Mehmet Akif Ersoy Üniversitesi				
Mersin Üniversitesi		2		2
Mustafa Kemal Üniversitesi		2		2
Ondokuz Mayıs Üniversitesi		3		3
Süleyman Demirel Üniversitesi		1		1
Uludağ Üniversitesi		4		4
Yüzüncü Yıl Üniversitesi		1		1
TOPLAM	2	40		44

Faaliyet Türü	
Kongre – Konferans ve Sempozyum	27
Seminer	23
Bilgilendirme Toplantısı	5
Özel Gün ve Etkinlikler	38
Eğitim	51
Tiyatro	8
Müzik	12
Toplam	164

➤ 1.2 Proje Bilgileri

Bilimsel Araştırma Projeleri

Projeler	Önceki Yıdan Devreden Proje Sayısı	Önceki Yıdan Devreden Proje Bütçesi	Önceki Yıdan Devreden Projelerin Harcanan Tutarları	Önceki Yıdan Devreden Projelerin Kalan Tutarları	2017 Yılı İçerisinde Eklenen Proje Sayısı	Yıl İçerisinde Tamamlanan Proje Sayısı	2017 Yılında Eklenen Proje Destek Tutarları	Yıl İçerisinde Harcanan Proje Ödenek Tutarları	Yıl İçerisinde Kalan Ödenek Tutarları	Toplam Ödenek Tutarları
TÜBİTAK	27	4.179.012.38 TL	2.940.153.86 TL	1.238.858.52 TL	8	20	1.670.047.00 TL	405.012.70 TL	1.265.034.30 TL	2.503.892.82 TL
A.B.	-	-	-	-	-	-	-	-	-	-
TAGEM	2	536.913.76 TL	417.077.12 TL	119.836.64 TL	1	-	349.006.00 TL	-	349.006.00 TL	468.842.64 TL
TOPLAM	29	4.715.926.14 TL	3.357.230.98 TL	1.358.695.16 TL	9	20	2.019.053.00 TL	405.012.70 TL	1.614.040.30 TL	2972735.46 TL

Önceki Yıllar ve 2017 Yılında Desteklenen Muhtelif Bap Proje İstatistikleri

Proje Türü	Önceki Yıllan Devreden Proje Sayısı	Önceki Yıllan Devreden Proje Bütçesi	Önceki Yıllan Devreden Harcanan Tutar	Önceki Yıllan Devreden Kalan Tutar	2017 Yılı İçerisinde Kabul Edilen Proje Sayısı	Tamamlanan Proje Sayısı	Devam Eden Proje Sayısı	2017 Yılında Kabul Edilen Proje Destek Tutarı	2017 yılında Harcanan Tutar	Kalan Tutar
Normal Arş.P.	37	960.041.9 TL	605.566.61 TL	354.475.31 TL	25	32	62	526.642 TL	133.374.43 TL	39.3267.57 TL
Çok Disiplinli Arş.P.	-	-	-	-	9	-	9	774.819 TL	102.344,69 TL	672.474,31 TL
Öncelikli Alan Arş.P.	-	-	-	-	-	-	-	-	-	-
Uluslararası Araştırma İşbirliği Projesi	-	-	-	-	-	-	-	-	-	-
Katılımlı Arş.P.	-	-	-	-	-	-	-	-	-	-
Yüksek Lisans Tez Projesi	103	1271267 TL	829.227.5 TL	442.039.5 TL	42	46	144	402.617 TL	246.971,09 TL	155.645,91 TL
Doktora Tez Projesi	21	394.689.4 TL	170.284.2 TL	224.405.2 TL	25	18	46	460.423 TL	100.841.85 TL	359.581,15 TL
Tıpta Uzmanlık Tez Projesi	-	-	-	-	5	-	5	59.300 TL	-	59.300 TL
Diş Hekimliğinde Uzmanlık Tez Projesi	1	25.000 TL	-	25.000 TL	2	2	3	35.607 TL	5.181.84 TL	30.425.16 TL

Sanatta Yeterlik Tez Projesi	-	-	-	-	-	-	-	-	-	-
Hızlı Destek Projesi	-	-	-	-	4	2	2	17.045 TL	2.935 TL	14.110 TL
Lisans Öğrencisi Katımlı Arş.P.	-	-	-	-	5	1	4	9.901 TL	3.761,44 TL	6139.56 TL
Güdümlü Proje	81	18113468 TL	14515659 TL	3597809 TL	8	62	89	1806594 TL	1.278.394.44 TL	528199.56 TL
Diğer Kurumlarca Fonlanmış Araştırmaları Destekleme Projesi	-	-	-	-	1	-	1	30.459 TL	-	30459 TL
Patent ve Fikri Mülkiyet Destek Projesi	-	-	-	-	-	-	-	-	-	-
Bilimsel Etkinlik Destekleme Projesi	-	-	-	-	3	2	1	29658.82 TL	29.391,44 TL	267.38 TL
Toplam	243	20.764.466.3 TL	1612073731 TL	4643729.01 TL	129	165	366	4.153.065.82 TL	21.501.67.31	2.002.898.51 TL

İnönü Üniversitesi Yayın Sayısı Dağılımı

YIL	ISI Dergilerinde Makale	Diğer Dergilerde Makale	Kitap	Kitapta Bölüm	Bildiri	Ansiklopedi Konusu	Diğer	Toplam
GEÇMİŞ	1.467	630	125	126	635	1	24	3.009
2014	159	160	20	17	118	0	5	477
2015	177	199	17	24	235	0	9	659
2016	184	304	37	47	361	6	3	940
2017	164	249	37	51	470	1	1	973
TOPLAM	2.151	1.542	236	265	1.819	8	42	6.058

İnönü Üniversitesi Atıf Sayısı Dağılımı

Yıl	ISI Dergilerindeki Atıflar	Diğer Uluslararası Atıflar	Ulusal Atıflar	Toplam
GEÇMİŞ	6.038	1.670	151	7.859
2014	971	367	59	1.397
2015	4959	1.891	2.324	9.174
2016	8116	2.378	540	11.034
2017	16.892	2.812	472	20.176
TOPLAM	36.976	9.118	3.546	49.640

2-Performans İzleme ve Değerlendirme

Performans programları; çıktı ve sonuç odaklı bir anlayışla, doğru ve güvenilir bilgiye dayalı, mali saydamlığı ve hesap verilebilirliği sağlayacak şekilde her yıl hazırlanır.

Kamu mali yönetimi alanında gerçekleştirilen reformların yasal çerçevesini oluşturan 5018 sayılı Kamu Mali Yönetimi ve Kontrol Kanunu ile kaynakların etkili, ekonomik ve verimli kullanımının yanı sıra mali saydamlık ve hesap verilebilirlik ilkeleri ön plana çıkmıştır. Bu ilkelerin uygulamaya konulmasını sağlamak üzere kamu mali yönetim sistemimize dahil edilen temel yöntem ve araçlardan biri de performans esaslı bütçeleme sistemidir. Performans esaslı bütçeleme sisteminin temel unsurlarını stratejik plan, performans programı ve faaliyet raporları oluşturmaktadır. Stratejik plan ve performans programları vasıtasıyla kamu idarelerinin temel politika hedefleri ile bunların kaynak ihtiyaçları arasında bağlantı kurulmakta; söz konusu belgelerde öngörülen hedeflere ilişkin gerçekleştirmeler ise faaliyet raporları aracılığıyla kamuoyuna açıklanmaktadır. Performans programları, stratejik planlarda bütçeler arasında daha güçlü bir bağ kurulmasını sağlayan araçlardır. Bu kapsamda, performans programlarında stratejik planlarda yer alan orta ve uzun vadeli amaç ve hedeflere ilişkin yıllık hedefler, söz konusu hedefleri gerçekleştirmek üzere belirlenen faaliyetler ile bunların kaynak ihtiyacı yer almaktadır.

Strateji Geliştirme Daire Başkanlığı

2017

Faaliyet Raporu

» **IV-Kurumsal Kabiliyet ve Kapasitesinin Değerlendirilmesi**

Saydamlık ve hesap verilebilirlik açısından somut bir adım olan kurumsal kabiliyet ve kapasitenin değerlendirilmesi, üniversitemizin orta ve uzun vadeli hedeflere ulaşabilmesi sürecinde teşkilat yapısını, organizasyon yeteneğini, teknolojik kapasitesi gibi unsurlar açısından bir durum değerlendirmesi yapılmasına imkan sağlayacak güçlü ve zayıf yanlarımızın belirlenmesine yardımcı olmaktadır.

>> A-Üstünlükler

- 1 Üniversitemizin yüksek bir kurumsal imaja sahip olması,
- 2 Üniversitemiz yönetiminin yeniliklere açık ve katılımcı bir anlayışa sahip olması,
- 3 Üniversitemiz bünyesinde yeterli sayıda ve nitelikte güçlü insan kaynağının olması,
- 4 Üniversitemiz bünyesinde sunulan hizmetlerin çeşitliliği ve kalitesinin uluslararası standartlarda olması,
- 5 Fiziki yeterliliği yüksek ve çeşitli tesislerle donatılmış bir kampüse sahip olması,
- 6 Sağlık alanında yürütülen hizmetlerin çeşitliliği ve kalitesinin uluslararası standartlarda olması,
- 7 Karaciğer nakli başta olmak üzere birçok organ nakli uygulamasında önemli referans merkezi olması,
- 8 Farklı sportif faaliyetlerin yapılabileceği geniş bir spor kompleksine sahip olması.
- 9 Üniversitemiz kültür-sanat faaliyetlerinin yürütülebileceği fiziki, teknik ve beşeri alt yapıya sahip olması,
- 10 Üniversitemizin yüksek düzeyde teknolojik alt yapıya sahip ileri araştırma ve uygulama laboratuvarlarının olması,
- 11 Üniversitemizin kaynak ve bilgiye erişim imkânları sunan zengin veri tabanları ve kütüphaneye sahip olması,
- 12 Üniversitemiz çalışma ortamlarının fiziki ve teknik açıdan yeterli olması,
- 13 Üniversitemiz bünyesinde sunulan barınma, beslenme, kültürel ve sportif hizmetlerin yüksek kalitede olması,
- 14 Çeşitli alanlarda faaliyet gösteren etkili öğrenci topluluklarının varlığı,
- 15 Üniversitemizin tüm birimlerinde huzurlu bir çalışma ikliminin olması.

>> B-Zayıflıklar

- 1 Ulusal ve uluslararası üniversitelerle eğitim programlarının, akademik ve öğrenci hareketliliğinin yeterli olmaması,
- 2 Üniversitenin tanıtım faaliyetlerin yeterli düzeyde olmaması,
- 3 Güvenlik ve ulaşım sorunlarının bulunması,
- 4 Üniversitemizin marka değeri açısından tutundurma ve tanıtım faaliyetlerinin yetersizliği,
- 5 Kurumsal bağlılık duygusunun azalması,
- 6 İnsan kaynakları planlamasının istenilen düzeyde olmaması,
- 7 Mezunlarla ilgili veri tabanının yeterli olmaması,
- 8 Üniversite - sanayi işbirliği ve AR-GE faaliyetlerinin yeterli olmaması,
- 9 Üniversitemizin dış paydaşlarla meslekî-teknik eğitim, danışmanlık, projeler vb. ilişkilerin yeterli olmaması,
- 10 Üniversitemiz çalışanlarının sahip olduğu bilgi, beceri ve tutumlarına yönelik eğitim geliştirme faaliyetlerinin yeterli olmaması,
- 11 Üniversiteye ait bir performans değerlendirme sisteminin olmaması,
- 12 Başarılı çalışanlara yönelik maddi ve manevi ödül sisteminin yeterli olmaması,
- 13 Birimler arasında koordinasyon eksikliği,
- 14 Disiplinler arası bilimsel çalışmaların yeterli düzeyde olmaması.



İÇ KONTROL GÜVENCE BEYANI

Üst yönetici olarak yetkim dahilinde;

Bu raporda yer alan bilgilerin güvenilir, tam ve doğru olduğunu beyan ederim.

Bu raporda açıklanan faaliyetler için bütçe ile tahsis edilmiş kaynakların, planlanmış amaçlar doğrultusunda ve iyi mali yönetim ilkelerine uygun olarak kullanıldığını ve iç kontrol sisteminin işlemlerin yasallık ve düzenliliğine ilişkin yeterli güvenceyi sağladığını bildiririm.

Bu güvence, üst yönetici olarak sahip olduğum bilgi ve değerlendirmeler, iç kontroller, iç denetçi raporları ile Sayıştay raporları gibi bilgim dahilindeki hususlara dayanmaktadır.

Burada raporlanmayan, idarenin menfaatlerine zarar veren herhangi bir husus hakkında bilgim olmadığını beyan ederim.

Prof. Dr. Ahmet Kızılay
Rektör



MALİ HİZMETLER BİRİM YÖNETİCİSİNİN BEYANI

Mali hizmetler birim yöneticisi olarak yetkim dahilinde;

Bu idarede, faaliyetlerin mali yönetim ve kontrol mevzuatı ile diğer mevzuata uygun olarak yürütüldüğünü, kamu kaynaklarının etkili, ekonomik ve verimli bir şekilde kullanılmasını temin etmek üzere iç kontrol süreçlerinin işletildiğini, izlendiğini ve gerekli tedbirlerin alınması için düşünce ve önerilerimin zamanında üst yöneticiye raporlandığını beyan ederim.

İdaremizin 2017 yılı Faaliyet Raporunun "III/A- Mali Bilgiler" bölümünde yer alan bilgilerin güvenilir, tam ve doğru olduğunu teyit ederim.

Birol Kılıçaslan
Strateji Geliştirme Daire Başkanı





İNÖNÜ ÜNİVERSİTESİ

Strateji Geliştirme Daire Başkanlığı

2017

Faaliyet Raporu

İnönü Üniversitesi Merkez Kampüsü, 44280 Malatya, TÜRKİYE Tel: +90 422 377 30 00

www.inonu.edu.tr