



2025 YILI PERFORMANS PROGRAMI



**TRAKYA
ÜNİVERSİTESİ**

**2025 YILI
PERFORMANS
PROGRAMI**



YÖNETİCİ SUNUŞU

Kamu mali yönetimi alanında gerçekleştirilen reformların yasal çerçevesini oluşturan 5018 sayılı Kamu Mali Yönetimi ve Kontrol Kanunu ile kamu kaynaklarının etkili ve verimli kullanımının yanı sıra mali saydamlık ve hesap verilebilirlik ilkeleri ön plana çıkmıştır. Bu ilkelerin uygulamaya konulmasını sağlamak üzere kamu mali yönetim sistemimize dahil edilen temel yöntem ve araçlardan biri de performans esaslı bütçeleme sistemidir.

Performans esaslı bütçeleme sisteminin temel unsurlarını stratejik plan, performans programı ve faaliyet raporları oluşturmaktadır. Stratejik plan ve performans



programları vasıtasıyla kamu idarelerinin temel politika hedefleri ile bunların kaynak ihtiyaçları arasında bağlantı kurulmakta; söz konusu belgelerde öngörülen hedeflere ilişkin gerçekleştirmeler ise faaliyet raporları aracılığıyla kamuoyuna açıklanmaktadır.

2025 Yılı Performans Programında belirlenen hedeflerle Üniversitemiz, kendisinin ve ülkemizin gelişimine katkıda bulunmaya devam edecektir. Bu kapsamda hazırlanan 2025 Yılı Performans Programı Kamuoyunun bilgisine sunulmuştur.

Prof. Dr. Mustafa HATİPLER
Rektör

İÇİNDEKİLER

YÖNETİCİ SUNUŞU	3
I. GENEL BİLGİLER.....	6
A- GÖREV, YETKİ VE SORUMLULUKLAR	6
B- TEŞKİLAT YAPISI.....	7
C- FİZİKSEL KAYNAKLAR.....	9
D- İNSAN KAYNAKLARI	13
E- FAALİYETLER VE HİZMETLER.....	13
II. PERFORMANS BİLGİLERİ.....	45
A- TEMEL POLİTİKA VE ÖNCELİKLER	45
B-ÜNİVERSİTEMİZİN TEMEL POLİTİKA VE ÖNCELİKLERİ	46
C- AMAÇ VE HEDEFLER	48
1- Misyon.....	48
2- Vizyon	48
3- Temel Değerler	48
4- Stratejik Amaç ve Hedefler.....	49
PERFORMANS HEDEF, FAALİYETLER VE GÖSTERGELERİ.....	51
D- İDARENİN TOPLAM KAYNAK İHTİYACI	97
E- DİĞER HUSUSLAR.....	102
PERFORMANS GÖSTERGELERİNİN İZLENMESİNDEN SORUMLU BİRİMLER	105

I. GENEL BİLGİLER

A- YETKİ, GÖREV VE SORUMLULUKLAR

B- TEŞKİLAT YAPISI

C- FİZİKSEL KAYNAKLAR

D- İNSAN KAYNAKLARI

E- FAALİYETLER VE HİZMETLER

I. GENEL BİLGİLER

A- GÖREV, YETKİ VE SORUMLULUKLAR

Türkiye Cumhuriyeti Anayasasının “Yükseköğretim Kurumları” başlıklı 130 uncu maddesi; “Çağdaş eğitim-öğretim esaslarına dayanan bir düzen içerisinde milletin ve ülkenin ihtiyaçlarına uygun insan gücü yetiştirmek amacı ile orta öğretime dayalı çeşitli düzeylerde eğitim-öğretim, bilimsel araştırma, yayın ve danışmanlık yapmak, ülkeye ve insanlığa hizmet etmek üzere çeşitli birimlerden oluşan kamu tüzel kişiliğine ve bilimsel özerkliğe sahip üniversiteler devlet tarafından kanunla kurulur.Yükseköğretim kurumlarının kuruluş ve organları ile işleyişleri ve bunların seçimleri, görev yetki ve sorumlulukları, mali kaynakların kullanılması kanunla düzenlenir” hükmüne amirdir. Anayasamızın bu hükmü uyarınca çıkarılan 04.11.1981 tarih ve 2547 sayılı Yükseköğretim Kanununda, Yükseköğretim Kuruluşları ile organlarının görev, yetki ve sorumlulukları şu şekilde düzenlenmiştir.

- ✦ Çağdaş uygarlık ve eğitim-öğretim esaslarına dayanan bir düzen içinde, toplumun ihtiyaçları ve kalkınma planları ilke ve hedeflerine uygun ve ortaöğretime dayalı çeşitli düzeylerde eğitim-öğretim, bilimsel araştırma, yayım ve danışmanlık yapmak.
- ✦ Kendi ihtisas gücü maddi kaynaklarını rasyonel, verimli ve ekonomik şekilde kullanarak, milli eğitim politikası ve kalkınma planları ilke ve hedefleri ile Yükseköğretim Kurulu tarafından yapılan plan ve programlar doğrultusunda, ülkenin ihtiyacı olan dallarda ve sayıda insan gücü yetiştirmek.
- ✦ Türk toplumunun yaşam düzeyini yükseltici ve kamuoyunu aydınlatıcı bilim verilerini söz, yazı ve diğer araçlarla yaymak.
- ✦ Örgün, yaygın, sürekli ve açık eğitim yoluyla toplumun özellikle sanayileşme ve tarımda modernleşme alanlarında eğitilmesini sağlamak.
- ✦ Ülkenin bilimsel, kültürel, sosyal ve ekonomik yönlerde ilerlemesini ve gelişmesini ilgilendiren sorunlarını, diğer kuruluşlarla işbirliği yaparak, kamu kuruluşlarına önerilerde bulunmak suretiyle öğretim ve araştırma konusu yapmak, sonuçlarını toplumun yararına sunmak ve kamu kuruluşlarınca istenecek inceleme ve araştırmaları sonuçlandırarak düşüncelerini ve önerilerini bildirmek.
- ✦ Eğitim-öğretim seferberliği içinde örgün, yaygın, sürekli ve açık eğitim hizmetini üstlenen kurumlara katkıda bulunacak önlemleri almak.
- ✦ Yörelerindeki tarım ve sanayinin gelişmesine ve ihtiyaçlarına uygun meslek elemanlarının yetişmesine ve bilgilerinin gelişmesine katkıda bulunmak, sanayi, tarım ve sağlık hizmetleri ile diğer hizmetlerde modernleşmeyi, üretimde artışı sağlayacak çalışma ve programlar yapmak, uygulamak ve yapılara katılmak, bununla ilgili kurumlarla işbirliği yapmak ve çevre sorunlarına çözüm getirici önerilerde bulunmak.
- ✦ Eğitim teknolojisini üretmek, geliştirmek, kullanmak, yaygınlaştırmak.
- ✦ Yükseköğretimin uygulamalı yapılmasına ait eğitim-öğretim esaslarını geliştirmek, döner sermaye işletmelerini kurmak, verimli çalıştırmak ve bu faaliyetlerin geliştirilmesine ilişkin gerekli düzenlemeleri yapmak.

B- TEŞKİLAT YAPISI

Üniversitemizin teşkilat yapısı, Yükseköğretim Kurumları Teşkilatı Hakkında 41 sayılı Kanun Hükmünde Kararnamenin Değiştirilerek Kabulüne Dair 28.03.1983 tarih ve 2809 sayılı Kanun'a göre oluşturmuştur.

Akademik Teşkilat

Trakya Üniversitesi akademik teşkilatı 2809 sayılı Yükseköğretim Kurumları Teşkilat Kanunu'na göre 14 Fakülte, 5 Enstitü, 4 Yüksekokul, 1 Konservatuvar, 10 Meslek Yüksekokulu, 39 Araştırma ve Uygulama Merkezi ile 4 Bölümden oluşmuştur.

İdari Teşkilat

Üniversitelerde idari teşkilatın 2547 sayılı Yükseköğretim Kanunu'nun "Yönetim Örgütleri" başlıklı 51'inci maddesinde, üniversitelerde rektöre bağlı, merkez yönetim örgütünün başında bir genel sekreter ve hizmetlerin gerekli kıldığı daire başkanlıkları, müdürler, danışmanlar, hukuk müşavirleri, uzmanlar ile büro ve iç hizmet görevlerini yapmak üzere 657 sayılı Devlet Memurları Kanunu'na tabi memurlar ve diğer görevlilerin bulunacağı; daire başkanlıkları ve müdürlüklerin üniversitelerde yönetim kurulunun kararı ile genel hükümlere göre kurulacağı hükme bağlanmış olup, yükseköğretim kurumlarında söz konusu maddeye göre kurulacak idari teşkilatın kuruluş ve görevlerine ilişkin esaslar, 124 sayılı Yükseköğretim Üst Kuruluşları ile Yükseköğretim Kurumlarının İdari Teşkilatı Hakkında Kanun Hükmünde Kararname ile düzenlenmiştir. 124 sayılı Kanun Hükmünde Kararnamenin 7'nci bölümünde tanımlanmıştır.

İdari teşkilat içinde Genel Sekreterlik, Personel Daire Başkanlığı, Yapı İşleri ve Teknik Daire Başkanlığı, İdari ve Mali İşler Daire Başkanlığı, Öğrenci İşleri Daire Başkanlığı, Sağlık Kültür ve Spor Daire Başkanlığı, Kütüphane ve Dokümantasyon Daire Başkanlığı, Bilgi İşlem Daire Başkanlığı, Strateji Geliştirme Daire Başkanlığı, Hukuk Müşavirliği ve Üniversite Hastanesi Başmüdürlüğü bulunmaktadır.

İç Denetim Birimi tarafından yönetim süreçlerine ilişkin denetim ve değerlendirmeler yapılmaktadır. Ayrıca Eğitim-Öğretim Komisyonu, Akademik Teşvik Düzenleme, Denetleme ve İtiraz Komisyonu, Akademik Teşvik Üst Komisyonu, Dil Eğitimini İzleme, Değerlendirme ve Yönlendirme Komisyonu, Mevzuat Komisyonu, Yayın Komisyonu, Trakya Üniversitesi Toplumsal Katkı İzleme ve Değerlendirme Komisyonu, Diploma Komisyonu, İzleme Ve Değerlendirme Komisyonu, Kalite Komisyonu, Bilimsel Araştırma Projeleri Komisyonu, Bologna Eşgüdüm Komisyonu (BEK), Yeterlilikler Çerçevesi Alt Komisyonu, Kalite Güvencesi Alt Komisyonu, Akts Alt Komisyonu, Ölçme Değerlendirme Alt Komisyonu, Engelsiz Üniversite Komisyonu, Bağımlılıkla Mücadele Komisyonu, Ödül Değerlendirme Komisyonu, Ön Değerlendirme Komisyonu ve Arbuluculuk Komisyonu aktif olarak çalışmalarına devam etmektedir. Üniversitenin yurt dışındaki üniversiteler ile işbirliğini arttırmak ve geliştirmek, Erasmus, Mevlana ve Ulusal Farabi Değişim Programları ile üniversiteye gelen ya da diğer üniversitelere giden öğrenci ve personele destek olmak gibi amaçlarla kurulan Uluslararası Öğrenci Ofisi de çalışmalarına devam etmektedir.

Trakya Üniversitesinin mevcut akademik ve idari örgüt yapısı aşağıdaki şekilde sunulmuştur.



TRAKYA ÜNİVERSİTESİ

Teşkilat Şeması

Rektör

Senato

Yönetim Kurulu

Rektör Yardımcıları

Genel Sekreter

İç Denetim

**Fakülteler /
Konservatuvar**

Enstitüler

Yüksekokullar

İdari Birimler

Araştırma ve Uygulama Merkezleri

Tıp Fakültesi
Fen Fakültesi
Edebiyat Fakültesi
Mühendislik Fakültesi
Mimarlık Fakültesi
Eğitim Fakültesi
İktisadi ve İdari Bilimler Fakültesi
Güzel Sanatlar Fakültesi
Sağlık Bilimleri Fakültesi
Diş Hekimliği Fakültesi
Eczacılık Fakültesi
İlahiyat Fakültesi
Uygulamalı Bilimler Fakültesi
Kırkpınar Spor Bilimleri Fakültesi
Devlet Konservatuvarı

Fen Bilimleri
Sağlık Bilimleri
Sosyal Bilimleri
Balkan Araştırma
Roman Dili ve Kültürü Araştırmaları

**Rektörlük
Bölüm
Başkanlıkları**

Beden Eğitimi
Atatürk İlkeleri ve İnkılap Tarihi
Türk Dili
Yabancı Diller

Yabancı Diller
Keşan Yusuf Çapraz Uygulamalı B.
Uzunköprü Uygulamalı Bilimler
Keşan Hakkı Yörük Sağlık

**Meslek
Yüksekokulları**

Edirne Sosyal Bil.Meslek Yüksekokulu
Edirne Teknik Bil.Meslek Yüksekokulu
Sağlık Hizmetleri Meslek Yüksekokulu
Uzunköprü Meslek Yüksekokulu
Havsa Meslek Yüksekokulu
Arda Meslek Yüksekokulu
Tunca Meslek Yüksekokulu
Keşan Meslek Yüksekokulu
İpsala Meslek Yüksekokulu
Şehit Res.Hasan Rıza Güzel San.MYO.

Genel Sekreterlik
Personel Daire Başkanlığı
Yapı İşleri ve Teknik Daire Başkanlığı
İdari ve Mali İşler Daire Başkanlığı
Öğrenci İşleri Daire Başkanlığı
Sağlık Kültür ve Spor Daire Başkanlığı
Kütüphane ve Dokümantasyon D.B
Bilgi İşlem Daire Başkanlığı
Strateji Geliştirme Daire Başkanlığı
Hukuk Müşavirliği
Üniversite Hastane Başmüdürlüğü

Sağlık Araştırma ve Uyg.Mrk.	Göç ve Mübadele Çalışmaları Uygulama ve Arş.
Atatürk İlk ve İnk.Tar.Ars.Uyg.	Teknoloji Arş. Ve geliř. Uyg. ve Arş.
Armağan Dönertaş Eng. Çoc. Eğt. Reh. Uyg. ve Arş.	Balkan Arborotumu ve EDTU Herbariumu Uyg. ve Arş
Çevre Sor. Uyg. Ve Araştırma	Sınav Uyg. ve Araştırma Kalite
Uluslararası Fiz. Ve Uyg. Mat. Arş.	Kariyer Uyg. ve Araştırma
Kanser Kayıt Uyg. ve Arş.	Risk Yönetimi ve Kur. Sürdürülebilirlik Uyg. ve Arş.
Dil Eğ. Ve Öğr. Arş. Ve Uyg. Araştırma	Proje Koordinasyon Uyg. ve Arş.
Edirne Uygulama ve Araştırma	Ağız ve Diş Sağlığı Uyg. ve Arş.
Bitki Islahı Uyg. ve Araştırma	San Saltuk Gazi Uyg. ve Arş.
Su Ürünleri Uyg. ve Araştırma	İş Sağlığı ve G.üv. Eğitim Uyg. ve Arş.
Trakya Araştırmaları	Psikolojik Danışma ve Rehberlik Uyg. ve Arş.
Sürekli Eğitim	Tamamlayıcı Tıp Uyg. ve Arş.
Uzaktan Eğitim ve Arş. Ve Uygulama	Diş İlişkiler Uyg. ve Araştırma
Kırkpınar Değerleri A.U.M.	Kalite ve Strateji Gel.Uyg. ve Arş.
Kadın ve Aile Çal. Uyg. ve Arş.	Teknoloji Transferi Uyg. ve Arş.
Organ Nakli Uyg. ve Araştırma	Uluslar arası İş İtm. Çalışmaları Uyg. ve Araştırma
Giriřimcilik Uyg. ve Araştırma	Osmanlı Moderniyeti Çalışmaları Uygulama ve Arş.
Rumeli İslam ve Sanatları Uygulama ve Araştırma	Özel Yetenekler Eğitim, Uyg. Arş. Merkezi
Doğal Afet Yönetimi Uyg. Arş. Merkezi	Sosyal Sorumluluk Uyg. Arş. Merkezi
	Edirne Gülü ve Kırmızı Uyg. Arş. Merkezi

C- FİZİKSEL KAYNAKLAR

Trakya Üniversitesinin Edirne il merkezi ve ilçelerde toplam 12 yerleşkesi bulunmakta olup, yerleşkelerin toplam açık alanı 6.759.015 m², toplam kapalı alanı ise 413.931 m²'dir. Üniversitemizin en büyük yerleşkesi 3.270.091 m² ile Prof. Dr. Ahmet Tarık KARADENİZ yerleşkesidir. En fazla kapalı alana sahip yerleşkemiz de 291.424 m² ile Balkan yerleşkesidir. Üniversitemizde toplam 5 Enstitü, 14 Fakülte, 4 Yüksekokul, 10 Meslek Yüksekokulu, 1 Konservatuar, 38 Araştırma ve Uygulama Merkezi mevcuttur. Edirne 'ye bağlı 2 ilçede (Uzunköprü, Keşan) 3 Yüksekokul ve 4 ilçede ise (Havsa, Uzunköprü, Keşan, İpsala) 4 Meslek Yüksekokulu faaliyet göstermektedir.

Yerleşkeler	Açık Alan (m ²)	Kapalı Alan (m ²)	Toplam Alan (m ²)
Balkan	1.924.320	291.424	2.215.744
Karaağaç	176.140	6.801	182.941
Ayşekadın	98.983	24.447	123.430
İsmail Hakkı TONGUÇ	3.776	4.224	8.000
Kosova	24.061	10.799	34.860
Prof. Dr. Ahmet Tarık KARADENİZ	3.244.861	25.230	3.270.091
Selimiye	23.840	7.576	31.416
Uzunköprü	11.759	10.116	21.875
Keşan Paşayığit	17.728	7.621	25.349
Keşan Hersekzade	997.979	16.315	1.014.294
Havsa Hakan OKURSOY	160.298	4.647	164.945
İpsala Gazi Evrenos	75.270	4.731	80.001
Toplam	6.759.015	413.931	7.172.946

Kaynak: Yapı İşleri ve Teknik Daire başkanlığı

Trakya Üniversitesinin mülkiyetinde ya da kullanımında bulunan sosyal tesislere ilişkin bilgiler aşağıdaki tabloda verilmiştir.

Sosyal Tesisler	Sayı	Açık Alan (m ²)	Kapalı Alan (m ²)	Toplam Alan (m ²)
Meriç Kenarı Sosyal Tesisleri	-	7.512	611	8.123
Enez Öğrenci Dinlenme Tesisleri	-	12.449	1.113	13.562
Enez Eğitim ve Spor Kompleksi	-	44.332	-	44.332
Menza Binası	-	-	7.599	7.599
Deltapark Öğrenci Yaşam Merkezi	-	-	6.613	6.613
Misafirhane	2	-	1.947	1.947
Engelli Çocuklar Merkezi	1	-	2.194	2.194
Kafeterya / Kantin	30	-	4.330	4.330
Öğrenci / Personel Yemekhanesi	17	-	5.745	5.745
Lojman	66	6.500	6.125	12.625
II. Bayezid Külliyesi	1	21.080	1.195	22.275
Toplam	117	91.873	37.472	129.345

Kaynak: Yapı İşleri ve Teknik Daire başkanlığı

Üniversitemiz, çeşitli branşlarda üniversitelerarası spor organizasyonlarına katılmakta ve katıldığı bu organizasyonlarda önemli başarılarla imza atmaktadır. Başarıların altında yatan temel nedenin tesisleşme olduğu bilinciyle, Üniversitemizde alt yapıya büyük önem verilmekte, mevcut spor tesislerinin iyileştirilmesi ve yeni tesis kazandırılmasına yönelik yatırımlara devam edilmektedir.

Spor Tesisleri	Adet	Spor Tesisleri	Adet
Futbol Sahası	1	Çok Amaçlı Spor Tesisi	1
Mini Futbol Sahası	8	Kapalı Spor Salonu	3
Basketbol Sahası	10	Kapalı Yüzme Havuzu	1
Tenis Kortu	6		
Toplam			30

Kaynak: Yapı İşleri ve Teknik Daire başkanlığı



Trakya Üniversitesi, Üniversite bazında toplam 61 amfide eğitim-öğretim faaliyetlerini sürdürmektedir. Toplam amfinin %80,3'ü fakültelerde, %19,7'si Yüksekokullar/Meslek Yüksekokullarında bulunmaktadır. Trakya Üniversitesinde toplam 538 sınıfta eğitim-öğretim yapılmaktadır. Toplam sınıfın %67,3'ü fakültelerde, %29,2'si Yüksekokullar/Meslek Yüksekokullarında, %2,6'sı Devlet Konservatuvarında, %0,9'u Araştırma ve Uygulama Merkezlerinde bulunmaktadır. Öğrencilerin uygulama yapmak amacıyla kullandığı 48 atölyenin %68,8'i fakültelerde, %31,2'si Yüksekokullar/Meslek Yüksekokullarında bulunmaktadır. Ayrıca toplam 347 laboratuvarın %57,9'u eğitim, %42,1'i araştırma laboratuvarlarından oluşmaktadır.

Eğitim ve Derslik Mekan Sayıları

Birimler	Kapasite Aralığı	Amfi	Sınıf	Atölye	Laboratuvar		Toplam
					Eğitim	Araştırma	
Fakülteler	0-50	1	208	29	107	100	445
	51-75	5	67	2	10	0	84
	76-100	12	72	2	10	0	96
	101-150	14	15	0	2	2	33
	151-250	14	0	0	0	0	14
	250<	3	0	0	0	0	3
Fakülteler Toplamı		49	362	33	129	102	675
Devlet Konservatuvarı	0-50	0	14	0	15	0	29
Devlet Konservatuvarı Toplamı		0	14	0	15	0	29
Yüksek Okullar/Meslek Yüksek Okulları	0-50	0	56	15	37	0	108
	51-75	0	57	0	20	0	77
	76-100	6	36	0	0	0	42
	101-150	4	8	0	0	0	12
	151-250	2	0	0	0	0	2
Yüksekokullar/Meslek Yüksekokulları Toplamı		12	157	15	57	0	241
Araştırma ve Uygulama Merkezleri	0-50	0	5	0	0	44	49
Araştırma ve Uygulama Merkezleri Toplamı		0	5	0	0	44	49
Toplam	0-50	1	283	44	159	144	631
	51-75	5	124	2	30	0	161
	76-100	18	108	2	10	0	138
	101-150	18	23	0	2	2	45
	151-250	16	0	0	0	0	16
	250<	3	0	0	0	0	3
Genel Toplam		61	538	48	201	146	994

Kaynak: Yapı İşleri ve Teknik Daire başkanlığı

Eğitim ve Derslik Alanlarının Yüzölçümü (m²)

Eğitim Alanı		Kapasite 0-50 (m ²)	Kapasite 51-75 (m ²)	Kapasite 76-100 (m ²)	Kapasite 101-150 (m ²)	Kapasite 151-250 (m ²)	Kapasite 250<(m ²)	Toplam
Amfi		51,08	459,60	2.085,79	2.400,22	2.665,50	867,92	8.530,11
Sınıf		14.114,30	9.674,53	10.966,71	2.356,00	0,00	0,00	37.111,54
Atölye		3.195,81	246,18	292,36	0,00	0,00	0,00	3.734,35
Laboratuvar	Eğitim	11.049,87	3.238,24	1.396,05	387,35	0,00	0,00	16.071,51
	Araştırma	4.530,89	0,00	0,00	158,51	0,00	0,00	4.689,40
Toplam		32.941,95	13.618,55	14.740,91	5.302,08	2.665,50	867,92	70.136,91

Kaynak: Yapı İşleri ve Teknik Daire başkanlığı

2007 yılında inşaatına başlanan Balkan Kongre Merkezi, 2009 yılının Nisan ayında faaliyete geçmiş olup, ulusal ve uluslararası kongrelere evsahipliği yapmaktadır. Üniversitenin toplantı ve konferans salonlarına ilişkin kapasite bilgileri aşağıdaki tabloda verilmiştir.

Kapasite (kişi)	Toplantı Salonu	Konferans Salonu	Toplam
0-50	55	6	61
51-75	15	3	18
76-100	11	8	19
101-150	12	6	18
151-250	2	2	4
251-Üzeri	2	2	4
Toplam	97	27	124

Kaynak: Yapı İşleri ve Teknik Daire başkanlığı

Üniversitemizdeki ambar, arşiv ve atölyelerin alanı toplam 24.386 m² olup, ayrıntı bilgileri aşağıdaki tabloda verilmiştir.

Diğer Alanlar	Adet	Alan (m ²)
Ambar	831	20.564
Arşiv	95	3.440
Atölyeler	5	382
Toplam	931	24.386

Kaynak: Yapı İşleri ve Teknik Daire başkanlığı

Üniversitemizde Kullanılmakta olan bilgi teknolojileri ve yazılımlar aşağıda sıralanmıştır.

Bütünleşik Kamu Mali Yönetim Bilişim Sistemi (BKMYBS)	Bütçe Yönetim Enformasyon Sistemi (e-bütçe)
Tübitak Projeleri Transfer Takip Sistemi(TTS)	Elektronik Kamu Alımları Platformu(EKAP)
Personel Otomasyon Programı	Öğrenci İşleri Otomasyon Programı
Kamu Hesapları Bilgi Sistemi (KBS)	Kütüphane Otomasyon Sistemi
Yükseköğretim Kurulu Ortak Veritabanı(YÖKSİS)	Kamu Elektronik Bordro Sistemi (e-Bordro)
Muhasebe Yönetim Sistemi (MYS)	Elektronik Belge Yönetim Sistemi (EBYS)
Elektronik Kamu Bilgi Yönetim Sistemi(KAYSİS)	İmza Yetkilileri Yönetim Modülü (İYEM)
Taşınır Kayıt ve Yönetim Sistemi (TKYS)	Trakya Üniversitesi Akademik Veri Yönetim Sistemi
Bilimsel Araştırma Projeleri Otomasyon Programı (BAP)	T.Ü. Bilgi Yönetim Sistemi (BYS)
İç Kontrol Yazılım Sistemi (KIOSK GRC)	Mezun Bilgi Sistemi
Personel Puantaj Giriş Programı	E-Yoklama Sistemi
Personel Maaş Hesaplama Programı	Sunum Sayacı
Elektronik Video Mesaj Uygulaması	Taşınmaz Takip Kayıt Yönetim Sistemi
MEDU Tıp Eğitimi Yönetim Sistemi	Trakya Üniversitesi Bilgi Sorgulama Sistemi
Trakya Üniversitesi - TÜTAGEM (Teknoloji Araştırma ve Geliştirme Uygulama ve Araştırma Merkezi) LABSİS Otomasyon Yazılımı	Optik Form Okuyucu Uygulaması
Kampüs Kayıt Uygulaması	Grafana Monitoring İzleme Uygulaması

Kaynak: Bilgi İşlem Daire Başkanlığı

Trakya Üniversitesi Bağlantı Hızı

Yerleşke Adı	Hızı	Bağlantı Türü
Ayşekadın Yerleşkesi	150	Mbps
Keşan MYO	60	Mbps
Makedonya Yerleşkesi	70	Mbps
Uzunköprü Yerleşkesi	50	Mbps
Sarayıcı Yerleşkesi	70	Mbps
Karaağaç Yerleşkesi	60	Mbps
Kosova Yerleşkesi	150	Mbps
İpsala MYO	90	Mbps
Havsa MYO	70	Mbps
Keşan Yusuf Çapraz Uygulamalı Bilimler YO	150	Mbps
Sultan II. Bayezid Külliyesi Sağlık Müzesi	30	Mbps
İlahiyat Fakültesi Ek Bina (Selimiye Arkası)	50	Mbps
Trakya Üniversitesi Ana Çıkış Hızı	2500	Mbps

Kaynak: Bilgi İşlem Daire Başkanlığı

D- İNSAN KAYNAKLARI

Hızla gelişen ve bilgi toplumu haline gelen çağımızda ilerleyen bilim ve teknolojinin gerisinde kalmamak, gelişmiş ülkelerle her alanda rekabet edebilmek, yükseköğretimin ana amaç ve hedeflerine uygun, araştırmacı ve girişimci yapıya sahip bilgili, yetenekli ve üretken bireylerin yetiştirilebilmesi amacıyla insan kaynakları yönetimi de kurumun başarısını etkileyen en önemli faktörlerden biridir. Bu nedenle geleneksel yönetim anlayışından vazgeçilip yeni çalışma stratejilerine uygun politikalar benimsemek gerekmektedir. İnsan kaynaklarını en doğru ve en verimli şekilde organize edilmesi kurumun başarısını etkileyen başlıca faktörlerden biridir. Çalışanların bilgi, beceri ve yeteneklerine uygun alanlarda istihdam edilip, bu alanlarda yükselmelerine olanak sağlamak ana hedeflerimizdendir.

Üniversitemiz, çalışanların hareket alanlarını kısıtlamayan, insan kaynaklarında sürekli gelişime ve değişime açık bir yönetim anlayışını benimsemiştir. Belirli dönemlerde çalışanlar ile hizmet verdiğimiz personel, öğrenci ve vatandaşlarımıza yönelik yaptığımız memnuniyet anketleri ile daha uygun ve verimli çalışma ortamları yaratmayı amaçlamaktayız. Çalışanların bilgi ve beceri düzeylerini artırmak için eğitim ve seminerler planlanmakta ve düzenlenmektedir. Yine çalışma ortamı, işte ilerleme ve yükselme imkanı, yetki ve sorumluluk sahibi olma, yenilik ve yaratıcılık ihtiyacı, iş emniyeti, arkadaşlık ve dostluk ilişkileri, ücret, yöneticilerle olan iletişim gibi unsurların kişilerin kurumlarında önemsedikleri ve görmek istedikleri değerler olduğunun bilinciyle üniversite çalışanlarının motivasyonunu artırma yönünde gerekli çalışmalar sürdürülmektedir.

Trakya Üniversitesi Personel Sayıları

	Dolu	Boş	Toplam
Akademik	1728	748	2476
İdari	1757	862	2619
Yabancı Uyruklu Akademik Personel	16	-	16
Sözleşmeli Personel (4/B)	303	44	347
Sürekli İşçi	877	7	884
Geçici İşçiler	1	-	1
Genel Toplam	4682	1661	6343

Kaynak: Personel Daire Başkanlığı

Akademik Personelin Kadro ve İstihdam Şekline Göre Dağılımı

Akademik Personel	Kadroların Doluluk Oranına Göre			Kadroların İstihdam Şekline Göre	
	Dolu	Boş	Toplam	Tam Zamanlı	Yarı Zamanlı
Profesör	302	59	361	302	-
Doçent	173	96	269	173	-
Doktor Öğretim Üyesi	437	140	577	437	-
Öğretim Görevlisi	353	132	485	353	-
Araştırma Görevlisi	463	321	784	463	-
Toplam	1728	748	2476	1728	-

Kaynak: Personel Daire Başkanlığı

Akademik Personelin Kadro Dağılımı

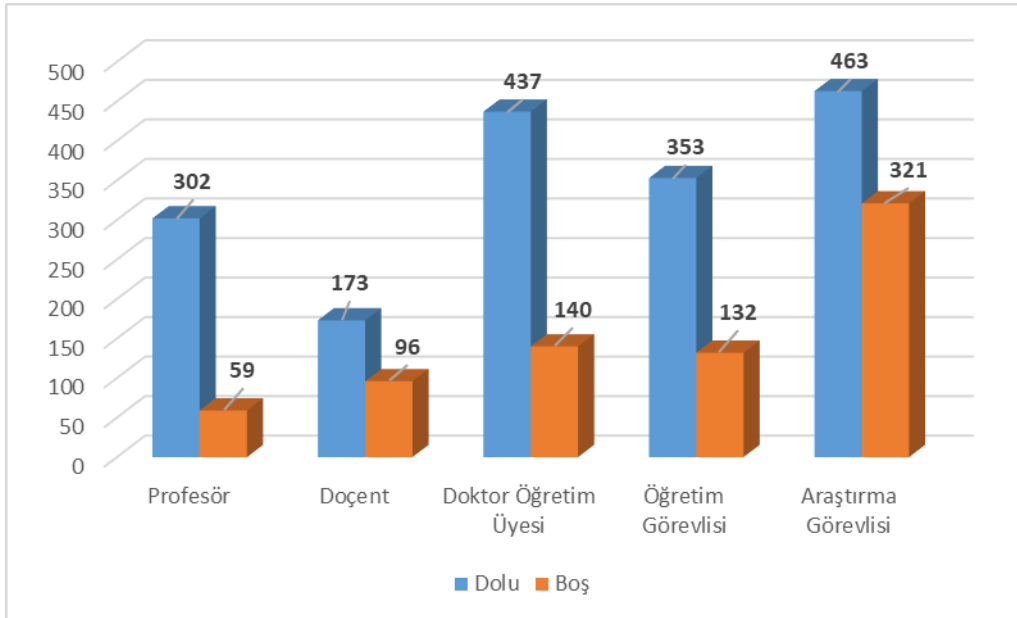

Akademik personelin ünvanlar itibariyle dağılımına ilişkin tablo aşağıda verilmiştir.

Birimler	Profesör		Doçent		Dr. Öğr. Üyesi		Öğr. Gör.		Araş. Gör.		Toplam		
	D	B	D	B	D	B	D	B	D	B	D	B	T
D: Dolu / B: Boş													
ARDA MESLEK YÜKSEKOKULU	2		2		5		10				19	0	19
BALKAN ARAŞTIRMA ENSTİTÜSÜ		1	4		3	1	3				10	2	12
DEVLET KONSERVATUVARI	2	2	4	1	13	6	13		4		36	9	45
DIŞ HEKİMLİĞİ FAKÜLTESİ	2	1	4	3	9	6	1		63	9	79	19	98
ECZACILIK FAKÜLTESİ	9				16				8	3	33	3	36
EDEBİYAT FAKÜLTESİ	16	4	18	4	45	5	3		32		114	13	127
EDİRNE SOSYAL BİLİMLER MESLEK YÜKSEKOKULU	1		1		4	1	17	1			23	2	25
EDİRNE TEKNİK BİLİMLER MESLEK YÜKSEKOKULU	2		1		14	3	32				49	3	52
EĞİTİM FAKÜLTESİ	21	4	25	3	46	4	12		27		131	11	142
FEN FAKÜLTESİ	52		8	1	17		1		25		103	1	104
GÜZEL SANATLAR FAKÜLTESİ	7		1	1	13		4		6		31	1	32
HAVSA MESLEK YÜKSEKOKULU	1	1	1		5		10				17	1	18
İKTİSADİ VE İDARİ BİLİMLER FAKÜLTESİ	30	1	14	4	29	4	5		16		94	9	103
İLAHİYAT FAKÜLTESİ	6		1	2	13	4	4	1	8		32	7	39
İPSALA MESLEK YÜKSEKOKULU	1				7	1	10				18	1	19
KEŞAN HAKKI YÖRÜK SAĞLIK YÜKSEKOKULU			1		9		3				13	0	13
KEŞAN MESLEK YÜKSEKOKULU					4	1	16				20	1	21
KEŞAN YUSUF ÇAPRAZ UYGULAMALI BİLİMLER	2	2	5	1	16		4		4		31	3	34
KIRKPINAR SPOR BİLİMLERİ FAKÜLTESİ	4	1	5		4	1	10		6		29	2	31
MİMARLIK FAKÜLTESİ	6	1	10	1	17	4	5		13		51	6	57
MÜHENDİSLİK FAKÜLTESİ	22		8	2	33	3	2		29		94	5	99
REKTÖRLÜK		33		55		78	57	128		309	57	603	660
ROMAN DİLİ VE KÜLTÜRÜ				1	3						3	1	4
SAĞLIK BİLİMLERİ FAKÜLTESİ	5	2	12	2	19	3	7		25		68	7	75
SAĞLIK HİZMETLERİ MESLEK YÜKSEKOKULU	1		1	1	8		25				35	1	36
ŞEHİT RESSAM HASAN RIZA GÜZEL SANATLAR MESLEK YÜKSEKOKULU							20				20	0	20
TIP FAKÜLTESİ	104	6	39	11	71	13	6	2	194		414	32	446
TUNCA MESLEK YÜKSEKOKULU					1	1	4				5	1	6
UYGULAMALI BİLİMLER FAKÜLTESİ	6		3		5	1	4		3		21	1	22
UZUNKÖPRÜ MESLEK YÜKSEKOKULU				1	1		20				21	1	22
UZUNKÖPRÜ UYGULAMALI BİLİMLER YÜKSEKOKULU			5	2	7		1				13	2	15
YABANCI DİLLER YÜKSEKOKULU							44				44	0	44
TOPLAM	302	59	173	96	437	140	353	132	463	321	1728	748	2476

Kaynak: Personel Daire Başkanlığı

İdari Personelin Hizmet Sınıflarına Göre Dağılımı

İdari Personel	Dolu	Boş	Toplam
AVUKATLIK HİZMETLERİ	4	3	7
DİN HİZMETLERİ	1	1	2
EĞİTİM ÖĞRETİM HİZMETLERİ	5	1	6
GENEL İDARE HİZMETLERİ	452	282	734
SAĞLIK HİZMETLERİ	1036	437	1473
TEKNİK HİZMETLER	99	55	154
YARDIMCI HİZMETLER	160	83	243
Toplam	1757	862	2619

Kaynak: Personel Daire Başkanlığı

İdari Personelin Birimlere Göre Dağılımı

Birimler	Av. Hiz.		Din Hiz.		Eğitim Öğr. Hiz.		Gen. İdare Hiz.		Sağlık Hiz.		Teknik Hiz.		Yard. Hiz.		Toplam	
	D	B	D	B	D	B	D	B	D	B	D	B	D	B	D	B
D: Dolu / B: Boş																
ARDA MYO.							4	3			1		1	1	6	4
BALKAN ARAŞ.ENST.							1	1					1		2	1
BİLGİ İŞLEM DAİRE BAŞKANLIĞI							3	6			8				11	6
DEVLET KONSERVATUVARI					4	1	3				1		1	1	9	2
DIŞ HEKİMLİĞİ FAK.							12	4	8	17			1	2	21	23
DÖNER SERMAYE İŞLETME MÜDÜRLÜĞÜ							9	4	174	122	4	1	6	3	193	130
ECZACILIK FAKÜLTESİ							6	3					1		7	3
EDEBİYAT FAKÜLTESİ							9	4			1		3	1	13	5
EDİRNE SOSYAL BİLİMLER MYO.							6	2			1		3	1	9	4
EDİRNE TEKNİK BİLİMLER MYO.							6	6			4		1	3	11	9
EĞİTİM FAKÜLTESİ							12	3			2	1	2	5	16	9
FEN BİLİMLERİ ENST.							4	2							4	2
FEN FAKÜLTESİ							8	6	2		1	1	1	2	12	9
GENEL SEKRETERLİK							24	37					5		29	37
GÜZEL SANATLAR FAKÜLTESİ							4	1					2		6	1
HAVSA MYO.							5	1						1	5	2
HUKUK MÜŞAVİRLİĞİ	4	3					2								6	3
İDARİ VE MALİ İŞLER DAİRE BAŞKANLIĞI							45	29				1	1	7	46	37
İKTİSADİ VE İDARİ BİLİMLER FAKÜLTESİ							7	3			1		4		12	3
İLAHİYAT FAKÜLTESİ							4	1					2		6	1
İPSALA MYO.							4	2			1		2	1	7	3
KEŞAN HAKKI YÖRÜK SAĞLIK YÜKSEKOKULU							4	2					1	1	5	3
KEŞAN MYO.							4	1			1		2	2	7	3
KEŞAN YUSUF ÇAPRAZ UYG. BİL. YO.							7						1	1	8	1
KIRKPINAR SPOR BİLİMLERİ FAKÜLTESİ							6	4			2		4		12	4

KÜTÜPHANE VE DÖK. DAİRE BAŞKANLIĞI							9	10			4	3	1	1	14	14
MİMARLIK FAKÜLTESİ							3	3			2		1	1	6	4
MÜHENDİSLİK FAKÜLTESİ							14	6					2		16	6
ÖĞRENCİ İŞLERİ DAİRE BAŞKANLIĞI							10	14					1		11	14
PERSONEL DAİRE BAŞKANLIĞI							14	36			2			1	16	37
ROMAN DİLİ VE KÜL. ARAŞ. ENST.								1							0	1
SAĞLIK BİLİMLERİ ENSTİTÜSÜ							4	1						2	4	3
SAĞLIK BİLİMLERİ FAKÜLTESİ							7	1					1	2	8	3
SAĞLIK HİZ. MYO.							4	2	1	2			3	1	8	5
SAĞLIK KÜL. VE SPOR DAİRE BAŞKANLIĞI					1		21	10	6	1		1	4	5	32	17
SAĞLIK KÜLTÜR VE SPOR DAİRE BŞK.(ÖZ GELİR)							40	4			2	3	39	12	81	19
SOSYAL BİLİMLER ENSTİTÜSÜ							8	3							8	3
STRATEJİ GELİŞTİRME DAİRE BAŞKANLIĞI							16	16					1		17	16
Ş. RESSAM HASAN RIZA GÜZEL SANATLAR MYO.							5	3			1				6	3
TIP FAKÜLTESİ							21	9				1	2		23	10
TUNCA MYO.							3	2					1		4	2
UYGULAMALI BİLİMLER FAKÜLTESİ							5						1		6	0
UZUNKÖPRÜ MYO.							4						2	2	6	2
UZUNKÖPRÜ UYGULAMALI BİL.YO.							2						1		3	0
ÜNİV. HAST. BAŞMÜDÜRLÜĞÜ			1	1			55	31	845	295	30	5	52	22	983	354
YABANCI DİLLER YO.							3	2					1	1	4	3
YAPI İŞLERİ VE TEKNİK DAİRE BAŞKANLIĞI							5	3			31	37	2	1	38	41
TOPLAM	4	3	1	1	5	1	452	282	1036	437	99	55	160	83	1757	862

Kaynak: Personel Daire Başkanlığı

E- FAALİYETLER VE HİZMETLER

1. Eğitim – Öğretim Faaliyeti

Trakya Üniversitesi güçlü öğretim kadrosu, seçkin öğrencileri ve alt yapı olanakları ile Türkiye'nin sayılı üniversiteleri arasında kendisine bir yer bulmuştur. Trakya Üniversitesi'nde dört kademede derece ve diploma verilmektedir.

Derece / Diploma	Öğrenim Süresi	Açıklama
Ön Lisans	2 yıl	
Lisans	4 yıl	Eczacılık Fakültesi ve Diş Hekimliği Fakültesinde 5 yıl, Tıp Fakültesinde 6 yıl.
Yüksek Lisans	2 yıl	
Doktora	4 yıl	

Kaynak: Öğrenci İşleri Daire Başkanlığı

Üniversitemizin öğretim dili Türkçedir. Ancak, yabancı dil bölümlerinin dışında yaklaşık % 30'u yabancı dilde eğitim yapan birimler de bulunmaktadır. Bu birimlerin öğrencileri için yabancı dil hazırlık programı sunulmaktadır.

Yıllara Göre Trakya Üniversitesi'ndeki Öğrenci Sayıları Dağılımı

	2015 -	2016-	2017-	2018-	2019-	2020-	2021-	2022-	2023-	2024-
	2016	2017	2018	2019	2020	2021	2022	2023	2024	2025
Ön Lisans	15.838	17.096	16.766	17.153	11.933	10.999	11.755	13.512	13.312	13.763
Lisans	23.524	24.550	26.290	26.969	26.124	26.323	25.421	24.628	23.767	24.717
Lisansüstü	4.035	4.836	5.334	4.420	2.971	3.499	3.582	3.833	2.993	2.948
Toplam	43.397	46.482	48.390	48.542	41.028	40.821	40.758	41.973	40.072	41.428

Kaynak: Öğrenci İşleri Daire Başkanlığı

Eğitim – Öğretim; Tıp Fakültesi, Diş Hekimliği Fakültesi ve Devlet Konservatuvarında yıl, diğer fakülte, yüksekokul ve enstitülerde ise yarıyıl esasına göre düzenlenir. Bir öğretim yılı güz ve bahar yarıyıllarından oluşur. Bir yarıyıl en az 14 haftadan oluşmaktadır.

Birimler İtibariyle Öğrenci Sayıları

Birim	1. Öğretim		2. Öğretim		Uzaktan Öğretim		Lisansüstü		Toplam
	Erkek	Kız	Erkek	Kız	Erkek	Kız	Yüksek Lisans	Doktora	
1	Dış Hekimliği Fakültesi	215	384						599
2	Eczacılık Fakültesi	179	412						591
3	Edebiyat Fakültesi	1108	1172	251	273				2804
4	Eğitim Fakültesi	911	1784	1	3				2699
5	Fen Fakültesi	348	503	1					852
6	Güzel Sanatlar Fakültesi	193	386						579
7	İktisadi ve İdari Bilimler Fakültesi	1420	1287	570	326				3603
8	İlahiyat Fakültesi	238	333						571
9	Mimarlık Fakültesi	439	849						1288
10	Mühendislik Fakültesi	1567	635	415	39				2656
11	Sağlık Bilimleri Fakültesi	579	1744	91	133				2547
12	Tıp Fakültesi	768	1062						1830
13	Kırkpınar Spor Bilimleri Fakültesi	578	343	191	99				1211
14	Uygulamalı Bilimler Fakültesi	435	352	14	6				807
15	Keşan Yusuf Çapraz Uygulamalı Bilimler Yüksekokulu	685	394						1079
16	Keşan Hakkı Yörük Sağlık Yüksekokulu	209	359						568
17	Uzunköprü Uygulamalı Bilimler Yüksekokulu	163	200						363
18	Devlet Konservatuvarı	36	34						70
19	Edirne Sosyal Bilimler Meslek Yüksekokulu	1072	995	654	377				3098
20	Edirne Teknik Bilimler Meslek Yüksekokulu	1932	681	6	1				2620
21	Arda Meslek Yüksekokulu	348	517						865
22	Sağlık Hizmetleri Meslek Yüksekokulu	674	1654						2328

23	Şehit Ressam Hasan Rıza Güzel Sanatlar Meslek Yüksekokulu	358	479							837
24	Tunca Meslek Yüksekokulu					849	316			1165
25	Havsa Meslek Yüksekokulu	434	382	3	2					821
26	İpsala Meslek Yüksekokulu	526	302							828
27	Keşan Meslek Yüksekokulu	407	266							673
28	Uzunköprü Meslek Yüksekokulu	241	287							528
29	Balkan Araştırma Enstitüsü							32		32
30	Fen Bilimleri Enstitüsü							510	160	670
31	Sağlık Bilimleri Enstitüsü							319	93	412
32	Sosyal Bilimler Enstitüsü					144	145	1180	365	1834
	TOPLAM	16.063	17.796	2.197	1.259	993	461	2.041	618	41.428

Kaynak: Öğrenci İşleri Daire Başkanlığı

Birimler İtibariyle Yabancı Uyruklu Öğrenci Sayıları

Birim	1. Öğretim		2. Öğretim		Uzaktan Öğretim		Lisansüstü		Toplam
	Erkek	Kız	Erkek	Kız	Erkek	Kız	Yüksek Lisans	Doktora	
1	Diş Hekimliği Fakültesi	35	83						118
2	Eczacılık Fakültesi	30	107						137
3	Edebiyat Fakültesi	74	68	9	2				153
4	Eğitim Fakültesi	86	217						303
5	Fen Fakültesi	16	43						59
6	Güzel Sanatlar Fakültesi	5	10						15
7	İktisadi ve İdari Bilimler Fakültesi	254	94	101	44				493
8	İlahiyat Fakültesi	38	26						64
9	Kırkpınar Spor Bilimleri Fakültesi	71	8	4					83
10	Mimarlık Fakültesi	67	110						177
11	Mühendislik Fakültesi	270	88	39	1				398

12	Sağlık Bilimleri Fakültesi	132	316	5	5					458
13	Tıp Fakültesi	88	192							280
14	Uygulamalı Bilimler Fakültesi	55	22	3						80
15	Devlet Konservatuvarı	5								5
16	Keşan Hakkı Yörük Sağlık Yüksekokulu	9	31							40
17	Keşan Yusuf Çapraz Uygulamalı Bilimler Yüksekokulu	51	15							66
18	Uzunköprü Uygulamalı Bilimler Yüksekokulu	9	6							15
19	Arda Meslek Yüksekokulu	11	17							28
20	Edirne Sosyal Bilimler Meslek Yüksekokulu	100	66	45	37					248
21	Edirne Teknik Bilimler Meslek Yüksekokulu	36	7							43
22	Havsa Meslek Yüksekokulu	2	3							5
23	İpsala Meslek Yüksekokulu	7	1							8
24	Keşan Meslek Yüksekokulu	3	3							6
25	Sağlık Hizmetleri Meslek Yüksekokulu	80	78							158
26	Şehit Ressam Hasan Rıza Güzel Sanatlar Meslek Yüksekokulu	10	7							17
27	Tunca Meslek Yüksekokulu					5	4			9
28	Uzunköprü Meslek Yüksekokulu	3	1							4
29	Balkan Araştırma Enstitüsü							10		10
30	Fen Bilimleri Enstitüsü							26	22	48
31	Sağlık Bilimleri Enstitüsü							18	5	23
32	Sosyal Bilimler Enstitüsü						2	124	78	204
TOPLAM		1.547	1.619	206	89	5	6	178	105	3.755

Kaynak: Öğrenci İşleri Daire Başkanlığı

Üniversitemiz 2024-2025 Eğitim - Öğretim dönemi itibariyle 3.755 yabancı öğrenciye ev sahipliği yapmıştır.

Öğrenim düzeyi itibarıyla Yabancı Uyruklu öğrenci sayıları

Düzye	1. Öğretim		2. Öğretim		Uzaktan Öğretim		Toplam
	Erkek	Kız	Erkek	Kız	Erkek	Kız	
Ön Lisans	252	183	45	37	5	4	526
Lisans	1295	1436	161	52			2944
Yüksek Lisans	78	100				2	180
Doktora	40	65					105
Toplam	1.665	1.784	206	89	5	6	3.755

Kaynak: Öğrenci İşleri Daire Başkanlığı

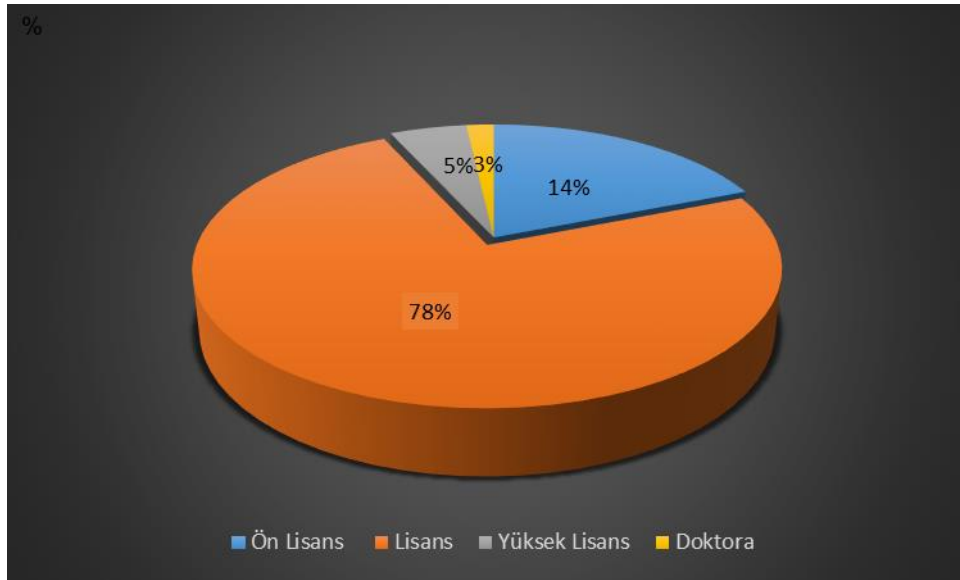

Yabancı uyruklu öğrencilerimizin öğrenim düzeyi itibarıyla yüzdeleri dağılımı

2. Sağlık Hizmetleri

Sağlık Araştırma ve Uygulama Merkezi

1974 yılında İstanbul Üniversitesine bağlı olarak "Edirne Tıp Fakültesi" adı altında kurulan Tıp Fakültesi, daha sonra 1982 yılında kurulan Trakya Üniversitesine bağlanmıştır. Trakya Üniversitesine bağlanmasıyla aynı yıl Devlet Hastanesi ek binalarında Trakya Üniversitesi Sağlık Araştırma ve Uygulama Merkezi kurulmuş sağlık hizmeti vermeye başlamıştır. 120.000 m² kapalı alan ve 942 kadro yatak kapasitesi ile sadece bölgeye değil ülkenin birçok farklı alanlarından gelen hastalara da hizmet verecek fiziksel büyüklüktedir. Hastanemiz aynı zamanda balkan ülkelerinin sağlık ihtiyaçlarında da cazip bir noktadadır.



Hastanede her biri alanlarında oldukça deneyimli ve gerek ulusal gerekse uluslararası alanda başarısını kanıtlamış 104 Profesör, 49 Doçent, 62 Dr. Öğretim Üyesi, 7 Öğretim Görevlisi ile birlikte 631 Araştırma Görevlisi doktor da hizmet vermektedir. Tıp fakültesi olmanın onurlu yükünü, akademik personelle birlikte 1117 sağlık personeli ve 126 idari personel 99 yardımcı personel üstlenmektedir. İlave olarak 639 sürekli (kamu) işçi görev yapmaktadır.

51 özel dal polikliniği, 18 Ameliyathanesi, 50 müşahade yataklı Acil Ünitesi, (travma ünitesi 7 yatak, kırmızı alan 14 yatak, yeşil alan 7 yatak, sarı alan 22 yatak) 15 müşahade yataklı Çocuk Acil Ünitesi, 7 yataklı Reanimasyon Yoğun Bakım Ünitesi, 22 yataklı Dahili Bilimler Yoğun Bakım (1-2) Ünitesi, 12 yataklı Cerrahi Bilimler Yoğun Bakım Ünitesi, 4 yataklı ikinci basamak Post-op Yoğun Bakım Ünitesi, 16 yataklı Koroner Yoğun Bakım Ünitesi, 10 yataklı Kalp Damar Cerrahi Yoğun Bakım Ünitesi, 20 yataklı Çocuk Yenidoğan Yoğun Bakım Ünitesi, 6 yataklı Çocuk Yoğun Bakım Ünitesi, 20 yataklı Solunum Yoğun Bakım (1 ve 2) Ünitesi, 60 koltuklu Ayaktan Kemoterapi Ünitesi, 18 makinalı Hemodiyaliz merkezi, tedavi ve araştırma amaçlı Merkez Laboratuvarı (Biyokimya, Mikrobiyoloji, Hematoloji), Anjiyografi Laboratuvarı, Nükleer Tıp Laboratuvarı, Patoloji ve Moleküler Patoloji Laboratuvarı, EEG ve EMG Laboratuvarları, Ekokardiyografi ve Treadmill Laboratuvarları, EKG ve Tansiyon Holter Laboratuvarı, Radyoloji Ünitesi (9 Ultrasonografi, 1 Mamografi, Ct ve 2 adet MR), Kemik Dansitometrisi, Göz Laser Ünitesi, Allerji Ünitesi, Solunum Fonksiyon Testi Laboratuvarı, Endoskopi Ünitesi (Rektoskopi, Kolonoskopi, Bronkoskopi), Radyoizotop Tarama Laboratuvarı, X-Ray Laboratuvarı, Girişimsel Radyoloji Ünitesi, Odiometri Laboratuvarı, ESWL Laboratuvarı, Radyasyon Onkolojisi Birimi, Uyku Birimi muayene, tetkik, teşhis, ameliyat ve tedavi hizmetleri ile tıp eğitimi ve yardımcı sağlık hizmetleri eğitimi alan öğrencilere uygulama olanağı sunmaktadır.



Her geçen gün daha ileri tetkik ve tedavi yöntemlerini Hastanemiz bünyesine katmakla verilen sağlık hizmetinin çeşitliliği ve kalitesi artırılmaya çalışılmaktadır. Bu kapsamda Kardiyoloji-2 servisi 24 yataklı olarak 2024 yılında hizmete girmiştir. Çocuk-Ergen Diyabet ve Obezite Uygulama Merkezi 14 Kasım 2024 tarihinde açılmıştır.

Sağlık Bakanlığı tarafından temin edilen Linak Lineer Aksilatör Cihazı hizmet vermektedir. Hastanemizde yenileme çalışmaları kapsamında gerçekleştirilen tadilatlar ile tüm hasta odaları 1 ya da 2 kişilik, banyolu ve tuvaletli duruma getirilmiştir. Ayrıca A2, A3, A4 ve A6 Bloklar hasta odaları ve ofislere iklimlendirme yapılmıştır. 30 Yataklı Yoğun Bakım Ünitesinin İnşası tamamlanmış olup 10 yataklı kısmında 2. Dahili Yoğun Bakım Ünitesi olarak hizmet vermeye başlanmıştır. 10'ar yataklı Solunum Yoğun Bakım 1-2 (toplam 20 yatak) Ünitesi ile hizmet vermektedir.

Ameliyathaneler reorganizasyon planı çerçevesinde 18 masanın yenileme çalışmaları tamamlanmış olup hizmet vermektedir. Kemik İliği Nakil Ünitesi planlandığı gibi hizmet vermektedir. A3-A4 Bloğu çatısının 400 m²'lik bölümü yenilenmiştir.

Nükleer Tıp Anabilim Dalı Radyoaktif madde hazırlama işleminin yapıldığı Radyofarmasi Hazırlık ve Uygulama odası camına, Nükleer Düzenleme Kurumunca yapılan tavsiye üzerine çevresel doz ölçümlerinin azaltılması ve toplum sağlığının korunması amacı ile kurşun zırhlama ve üzerine kaplama yapılmıştır.

Onkoloji Ünitesi, Ruh Sağlığı ve Hastalıkları Ünitesi binalarında hizmet vermektedir. Aynı dönemde Koroner Anjiyografi Laboratuvarında kullanılan anjiyografi cihazına ilave olarak bir cihaz daha alınmış olup söz konusu laboratuvar şu an iki cihaz ile hizmet vermektedir.

Hastanemiz, Sağlık Bakanlığı Hizmet Kalite standartlarına ve ISO 9001:2015 Kalite Yönetim Sistemi Standartlarına uygun olarak Kalite Yönetim Birimini oluşturmuş ve çalışmalarını bu standartlar çerçevesinde sürdürmektedir.2006 yılı itibariyle başlayan kalite çalışmaları, ISO 9001:2000- ISO 9001:2008 ve son olarak ISO 9001:2015 belgesi alınarak devam etmektedir. Hastanemizde 16.06.2024 tarihinde yapılan belgelendirme denetimi ile ISO 9001:2015 şartlarının sağlanmış olduğu kanıtlanmış 15.06.2027 tarihine kadar geçerli “Ayaktan ve Yatarak Tıbbi Tanı ve Tedavi Hizmetleri” kapsamında uluslararası kalite yönetim sistemi ISO 9001:2015 Kalite Belgesi'ni almaya hak kazanmıştır. Sağlık Bakanlığı Sağlıkta Kalite Standartları (SKS) kapsamında yürütülen çalışmalar Sağlık Hizmetleri Genel Müdürlüğü bünyesinde Sağlıkta Kalite, Akreditasyon ve Çalışan Hakları Daire Başkanlığı tarafından ilgili yönetmelik (Sağlıkta Kalitenin Geliştirilmesi Ve Değerlendirilmesine Dair Yönetmelik) kapsamında yürütülmektedir. Bakanlıkça belirlenen tarihlerde hastanemiz Bakanlıkça yetkilendirilen değerlendiriciler tarafından kalite değerlendirmelerine tabi tutulmaktadır. Hastanemiz hasta ve çalışan güvenliği ve memnuniyetini göz önünde bulundurularak tüm kalite süreçlerini etkin, etkili ve verimli şekilde yürütmeyi amaçlamaktadır. Kalite ve akreditasyon çalışmalarına çağdaş, kaliteli ve örnek bir kurum olma çabalarının bir parçası olarak devam etmektedir.

	Yatak Sayısı	Hasta Sayısı	Tetkik/İşlem Sayısı
Klinik (Yoğun Bakım dahil)	942	38.906	-
Acil Servis Hizmetleri (Çocuk Acil dahil)	-	10.5690	-
Yoğun Bakımlar	117	4932	-
Cerrahi Yoğun Bakım	12	293	-
Çocuk Yoğun Bakım	6	208	-
Çocuk Yenidoğan	20	341	-
Dahili Yoğun Bakım 1	12	329	-
Dahili Yoğun Bakım 2	10	342	-
Kalp Damar Cerrahi Yoğun Bakım	10	336	-
Koroner Yoğun Bakım	16	1842	-
Reanimasyon Yoğun Bakım	7	169	-
POST - OP YOĞUN BAKIM	4	475	-
Solunum Yoğun Bakım 1	10	256	-
Solunum Yoğun Bakım 2	10	255	-
Ameliyat Hizmetleri	-	12.720	19.048
Poliklinik Hizmetleri (Acil Dahil)	-	653.215	-
Laboratuvar Hizmetleri	-	246.477	10.314.405
Radyoloji Ünitesi Hizmetleri	-	145.336	410.183
Nükleer Tıp Bölümü Hizmetleri	4	5.829	7.178

Kaynak: Sağlık Araştırma ve Uygulama Merkezi

Diş Hekimliği Araştırma ve Uygulama Merkezi

Resmi Gazete'nin 13.01.2015 tarih ve 29235 sayılı Trakya Üniversitesi Ağız ve Diş Sağlığı Uygulama ve Araştırma Merkezi Yönetmeliği yayınlanmış olup, 01.03.2015 tarihinde 15 Ünit ile hizmete açılan Ağız ve Diş Sağlığı Uygulama ve Araştırma Merkezimiz, 2025 yılında 67 ünitte birlikte Trakya Üniversitesi Sağlık Araştırma ve Uygulama Merkezi Ek Binasında hizmet vermektedir.



Klinik Bilimler Bölümünde Ağız Diş ve Çene Radyolojisi, Ağız Diş ve Çene Cerrahisi, Restoratif, Endodonti, Ortodonti, Pedodonti, Çocuk Diş, Protetik Diş Tedavisi olmak üzere toplam sekiz ana bilim dalından oluşan bir akademik yapıya sahiptir. Beş yıllık eğitim programı verilen Fakültede ilk üç yıl temel bilimler dersleri ağırlıkta olup, ayrıca diş hekimliği ile ilgili mesleki derslere de giriş yapılır. 4. ve 5. sınıflarda tüm klinik bilimler derslerinin pratik uygulamaları tamamlanır. Beş yılın sonunda tüm derslerden başarılı olan öğrenciler “diş hekimi” unvanı ile mezun olurlar.

Güçlü akademik yapısı ve kadrosu ile Fakülte, Ülkemizin gereksinim duyduğu nitelikli diş hekimlerini yetiştirmenin yanı sıra, Uygulama Hastanesi ile tüm branşlarda ağız ve diş sağlığı hizmeti de sunmaktadır. Fakültemizde 2 Profesör, 6 Doçent, 7 Doktor Öğretim Üyesi, 1 Öğretim Görevlisi, 63 Araştırma Görevlisi ve 3 Tabip görev yapmaktadır.

Merkezin amaçları; Merkeze başvuran acil ve diğer hastalara ayaktan veya yatırılarak ağız, diş ve çene sağlığı hizmeti vermek, diş hekimi yetiştirmek, yardımcı sağlık personeli eğitimine destek vermek, bilimsel eğitim-öğretim, araştırma ve uygulama olanağı sağlamak amacıyla tıp fakültesi ve Üniversite bünyesindeki sağlık hizmetleri ile ilgili alanlarda faaliyet gösteren fakülte, enstitü, yüksekokullar, uygulama ve araştırma merkezleri başta olmak üzere diğer kurumlarla işbirliği yapmak, eğitim ve sağlık hizmetlerinin verimliliği ile niteliğini arttırmak, tıbbi araştırma ve uygulamaların en üst düzeyde gerçekleşmesi için bilimsel araştırma koşullarını hazırlamak, çağdaş hastane işletme yönetimi ilkeleri doğrultusunda faaliyette bulunmak ve ulaşılabilir kaliteli sağlık hizmeti sunulmasını sağlamaktır.

Ağız ve Diş Sağlığı Uygulama ve Araştırma Merkezi Sağlık Hizmetleri

	Ünit Sayısı	Hasta Sayısı	Tetkik Sayısı
Klinik	67	Veri yanlış	-
Ameliyat Sayısı	-	3.885	-
Poliklinik Hastası Sayısı	-	97.877	-
Radyoloji Ünitesi Hizmetleri	-	25.316	38.906

Kaynak: Ağız ve Diş Sağlığı Uygulama ve Araştırma Merkezi

3. Bilimsel Yayın Faaliyetleri

Trakya Üniversitesi öğretim elemanları, eğitim-öğretim faaliyetlerinin beraberinde ulusal ve uluslararası alanda bilimsel çalışmalarına devam etmektedir. Amaç, küreselleşen dünyada bilgi üretmek ve bunları yaymaktır. Trakya Üniversitesi öğretim üyelerinin gerçekleştirdiği uluslararası yayınların yıllara göre dağılımı aşağıda gösterilmiştir.

Yayın Sayılarının Yıllara Göre Dağılımı	
Yıllar	Yayın sayısı
2005	242
2006	266
2007	354
2008	311
2009	329
2010	304
2011	331
2012	295
2013	314
2014	318
2015	402
2016	504
2017	442
2018	453
2019	414
2020	465
2021	569
2022	472
2023	364
2024	403*

*2024 yılı verileri 08.01.2025 tarihi itibarıyla alınmıştır.

Yukarıdaki tabloda yer alan veriler Web of Science Bibliyografik Atıf Index Veritabanından alınmıştır. Tabloda 2005-2024 yılları arasında Web of Science (SCI- Expanded, SSCI, A&HCI, CPCI-S, CPCI-SSH) kapsamındaki dergilerde yayınlanan Trakya Üniversitesi adresli yayınların yıllara göre dağılımı verilmiştir.

Aşağıdaki grafikte “Trakya Univ” ya da “Univ Trakya” kelimesinin adres olarak kullanılmasıyla elde edilen yayınların, 2005-2024 arasındaki yıllık yayın sayısı verilmiştir. Üzerinde oynama yapılamadığından, grafikler buraya Web of Science Bibliyografik Atıf Index Veritabanından alınan orijinal şekliyle aktarılmıştır.

Published Items in Each Year

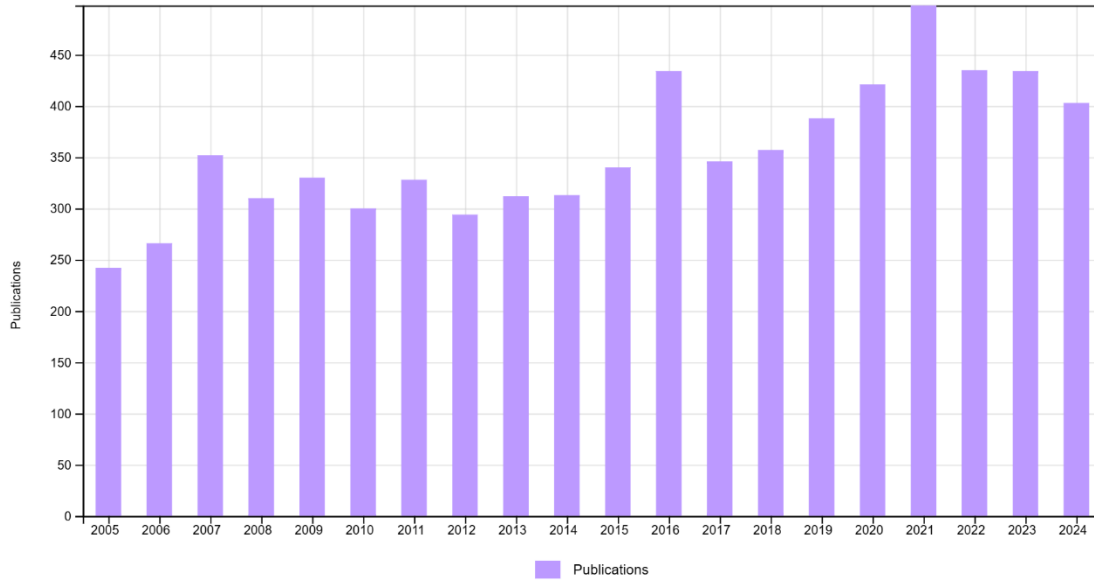

* İndeks olarak Web of Science (SCI- Expanded, SSCI, A&HCI, CPCI-S, CPCI-SSH) kapsamındaki dergilerde yayınlanan Trakya Üniversitesi adresli yayınların yıllara göre dağılımı alınmıştır.

Aşağıdaki orijinal grafikte Web of Science Bibliyografik Atıf Index Veritabanından “Trakya Univ” ya da “Univ Trakya” kelimelerinin adres olarak kullanılmasıyla elde edilen, 2005-2024 yılları arasındaki Trakya Üniversitesi adresli yayınların konulara göre dağılımı yer almaktadır.



* İndeks olarak Web of Science (SCI- Expanded, SSCI, A&HCI, CPCI-S, CPCI-SSH) kapsamındaki dergilerde yayınlanan Trakya Üniversitesi adresli yayınların konulara göre dağılımı alınmıştır.

Aşağıdaki grafikte “Trakya Univ” ya da “Univ Trakya” kelimesinin adres olarak kullanılmasıyla elde edilen yayınların, 2005-2024 yılları arasındaki yıllık atıf grafiği verilmiştir. Üzerinde oynama yapılamadığından, grafik buraya Web of Science Bibliyografik Atıf Index Veritabanından alınan orijinal şekliyle aktarılmıştır.

Citations in Each Year

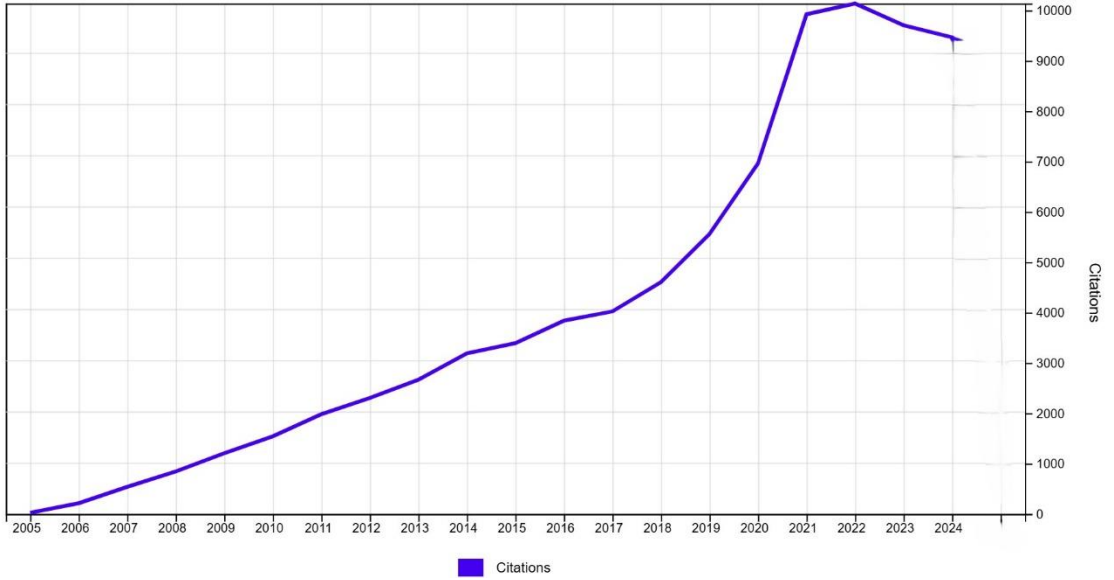

* İndeks olarak Web of Science (SCI- Expanded, SSCI, A&HCI, CPCI-S, CPCI-SSH) kapsamındaki dergilerde yayınlanan Trakya Üniversitesi adresli atıfların yıllara göre dağılımı alınmıştır.

4. İdari Hizmetler

Psikolojik Danışma ve Rehberlik Hizmetleri

Mediko Sosyal Birimi'nin kapatılması nedeniyle Psikolojik Danışmanlık ve Rehberlik Hizmeti almak isteyen öğrencilerimizi, Üniversitemiz öğrencilerine rehberlik ve psikolojik danışmanlık desteği sağlamak amacıyla, Balkan Yerleşkesi Sağlık Kültür ve Spor Daire Başkanlığı binasında hizmet vermeye başlayan “Trakya Üniversitesi Psikolojik Danışmanlık ve Rehberlik Merkezi”ne yönlendirmektedir.

4.2. Sosyal Hizmetler

Enez Öğrenci Eğitim ve Dinlenme Tesisleri;

Üniversitemiz Enez Öğrenci Eğitim ve Dinlenme Tesislerinde, her yıl belirli dönemler halinde öğrencilerimize ve personele uygun koşullarda 25 adet Bungalov tipi ev ile eğitim, tatil ve dinlenme olanağı sağlanmaktadır. Enez Öğrenci Eğitim ve Dinlenme Tesislerinde 2011 Nisan ayından itibaren devam eden yenileme çalışmaları tamamlanmış olup; tesis, 2013 Ağustos ayında hizmete açılmıştır. Engelsiz Üniversite çalışmaları kapsamında engelli bireylerin denize erişebilmelerini sağlamak amacıyla sahile uzanan erişilebilir yol yapılmıştır.

Meriç Nehri Kenarı Öğrenci Sosyal Tesisleri:

Meriç Nehri kenarında yer alan tesisimiz 150 kişilik kapalı ve 600 kişilik açık alan kapasiteli olup, başta öğrencilerimize ve Üniversitemiz çalışanları olmak üzere tüm halkımıza restoran ve çay bahçesi hizmetleri yanında düğün-nişan vb. organizasyon hizmetlerine ev sahipliği yapmaktadır.

Keşan MYO Anaokulu:

Üniversitemiz Anaokulu 45 öğrenci kapasitesi ile çalışanlarımızın okul öncesi ve okul çağındaki çocuklarının çalışma saatleri içerisinde bakım ve eğitimlerini sağlamaktadır. İlimiz Keşan ilçesinde hizmet veren Üniversitemiz Keşan Meslek Yüksekokulu Çocuk Gelişimi Programı Anaokulu, 01.04.2012 tarihinden itibaren Otopark ve Satış İşletmeleri Sosyal Tesisler İşletme Müdürlüğü bünyesine alınmıştır.

Kantinler:

Üniversitemiz Tıp Fakültesi Hastanesi içerisinde hasta ve hasta yakınları başta olmak üzere personel ve öğrencilerimize yönelik olarak 1 adet kantin, kafeterya işletmesi, Rektörlük Binası Balkan Kongre Merkezinde 1 adet kafeterya ve Eğitim Fakültesinde 1 adet olmak üzere toplam 3 adet kantin işletmelerimizle hizmet verilmektedir. Ayrıca Sultan II. Bayezit Külliyesi Sağlık Müzesinde şerbet evi bulunmaktadır.

Misafirhaneler:

Üniversitemiz bünyesinde, konaklama hizmeti sunulan iki adet misafirhanemiz bulunmaktadır. Üniversitemiz Balkan Yerleşkesinde yer alan bu oltellerimizden Armağan Dönertaş Oteli'nde 37 oda ve 74 kişilik konaklama kapasitesi, Balkan Yerleşkesi Uygulama Oteli'nde ise 1'i erişilebilir oda, 2'si suit oda, olmak üzere toplam 29 oda ve 61 kişilik konaklama kapasitesi ile hizmet verilmektedir.

Trakya Store Mağazası:

Üniversitemiz bünyesinde Yaşam Merkezinde öğrencilerimiz, akademisyenlerimiz ve çalışanlarımıza kurum kimliği ve aidiyet duygusu kazandırılması amacı ile Üniversite ve birimlerinin logolu ürünlerinin satıldığı mağazamız bulunmaktadır.

Yemek Yardımı:

Üniversitemiz Senatosunun 26.01.2017 tarih ve 03 sayılı toplantısında alınan 20 nolu Kararı ile "Trakya Üniversitesi Öğrencilerine Yemek Yardımı Verilmesine İlişkin Yönerge" yayımlanarak Trakya Üniversitesinde öğrenim gören maddi imkanları yetersiz olan öğrencilerin desteklenmesi ve yemek ihtiyaçlarının karşılanması sağlanmaktadır. 2024 yılında toplam 115 öğrenciye günde bir öğün yemek yardımında bulunmaktadır.

4.3. Beslenme Hizmetleri

Üniversitemizin yemek sunumu, ihale sonucunda belirlenen özel firmalar eliyle yürütülmektedir. Öğrenciler ile akademik ve idari personele, sağlıklı koşullarda ve diyetisyen gözetiminde dört çeşit olarak üretilen yemeklerden yıllar itibariyle belirlenen katkı ücretleri karşılığında yararlanmaktadır.

İhaleler coğrafi gruplamaya uygun olarak Edirne Merkezdeki birimler, Keşan ve İpsala'da bulunan birimler ile Uzunköprü ve Havsa'da bulunan birimler için ayrı ayrı yemek ihalesi yapılmaktadır. Yemek üretimleri, merkezde Bolca Ana yemekhanesi mutfağında üretilerek diğer birimlerde bulunan yemek salonlarında hazır halde sunumu yapılmaktadır. Merkezde yemek sunumu, on öğrenci yemekhanesi ve Akademik ve İdari Personel yemekhanesinde gerçekleştirilmektedir. Keşan, İpsala, Havsa ve Uzunköprü'de bulunan birimlere ise ihaleyi alan firma kendi mutfağında yemek üretimi yaparak yemekhanelerde hazır halde sunumu gerçekleştirilir. Üniversitemiz Akademik ve İdari personeli ile öğrencilerinden oluşan Yemek Denetleme Komisyonu, belirli aralıklarla denetimlerde bulunarak yemek sunumunun İhale İdari Şartnamesinde belirtilen hususlara uygunluğunu denetlemektedir. Diyetisyen gözetiminde hazırlanan aylık yemek listesi mevsimsel ürünler ağırlıklı olarak oluşturulmakta ve yemek çeşitliliğinin sağlanmasına çalışılmaktadır.

2020 yılında kampüs kart sistemine geçilerek yeni protokol imzalandı. Bu sistem ile turnikeden daha hızlı geçiş imkanı, askıda yemek projesi ile ihtiyaç sahibi öğrencilere yemek başışı imkanı, belirli yemekhanelere kurulan kiosklar ile hesaba para yatırma imkanı sağlanmıştır. Ayrıca rezervasyon sistemine geçiş için altyapı hazırlanmış olup uygun koşulların sağlanması halinde rezervasyon sistemine geçiş sağlanabilecektir. Kampüs Kart ile ayrıca öğrenci, akademik ve idari personelin hesaptan karta para aktarması gibi süreçlere son verilmiştir.

4.4. Kısmi Zamanlı Öğrenci Çalıştırma

Yükseköğretim Kurumu Kısmi Zamanlı Öğrenci Çalıştırma Usul ve Esasları» ile «Üniversitemiz Kısmi Zamanlı Öğrenci Çalıştırma Yönergemize» göre tezsiz yüksek lisans ve özel öğrenci hariç olmak üzere, yabancı uyruklu olmayan Trakya Üniversitesine kayıtlı tüm öğrencilerimizi kısmi zamanlı öğrenci olarak çalıştırmaktayız.

Üniversitemiz, ihtiyacı olan öğrencilerimize kendi eğitim, ilgi alanları ve Üniversitemiz ihtiyaçları doğrultusunda iş olanağı sağlamaktadır. 5917 sayılı Kanununun 20. Maddesi ile değişik 2547 sayılı Kanununun 47. Maddesinin son fıkrası çerçevesinde, 2024 yılında bir öğrenciye en fazla 30 saat üzerinden ücret ödenmekte olup brüt saat ücretleri 88,90 TL'dir.

2024 yılında Sağlık Kültür ve Spor Daire Başkanlığı Bünyesinde 347 kız ve 216 erkek olmak üzere 563 öğrenci çalıştırılmıştır.

4.5. Spor Hizmetleri

Sağlık Kültür ve Spor Daire Başkanlığı teşkilat şemamızda Spor Şube Müdürlüğünün yıllardır tanımlı olmasına rağmen spor hizmetleri ile ilgili işler Daire Başkanlığımız Tahakkuk Şube Müdürlüğü çatısı altında gerçekleştirilmiştir.

Öğrencilerimizin ders dışında, personelimizin mesai haricinde kalan zamanlarını değerlendirmek, beden ve ruh sağlığını korumak, Sağlık Kültür ve Spor Daire Başkanlığı bünyesinde bulunan sportif faaliyetlerin, Üniversitemiz takımlarının ve Şube Müdürlüğümüz bünyesinde yer alan spor topluluklarına ait faaliyetlerin daha sağlıklı ve düzenli bir şekilde yürütülmesi, spor alanların etkin, verimli ve sistemli kullanımı için 2019 Yılı'nın Eylül ayında Spor Hizmetleri Şube Müdürlüğü kurulmuştur.

Sağlık Kültür ve Spor Daire Başkanlığı bünyesinde yer alan Spor Hizmetleri Şube Müdürlüğünce akademik ve idari personelimiz, Üniversitemiz öğrencileri ile diğer kamu çalışanlarına geniş spor olanakları sunulmaktadır. Daire Başkanlığımız bünyesinde kapalı spor salonu, yarı olimpik yüzme havuzu, dans salonları, fitness salonu, crossfit salonu, halı saha, basketbol sahası, atletizm pisti, tenis kortu gibi gelişmiş tesislerde yüzmeden tenise, basketboldan futbola bütün spor dallarına yönelik sportif faaliyetler yer almaktadır. Yüzme havuzu ve spor alanlarımızın kullanımında öncelik okullarımızın uygulamalı spor derslerine verilmektedir. Spor alanlarımızdan hiçbir şekilde gelir getirici faaliyette bulunulmasına izin verilmemektedir.

Üniversitemiz öğrenci ve personelinin sportif faaliyetlerini gerçekleştirebilmeleri için saha ve salonlarımızın organizasyonları ile mevcut spor tesislerimizin bakımı, onarımı yapılmakta ve geniş bir kesimin faydalanması için gerekli önlemler alınmaktadır.

Üniversitemiz öğrenci ve personelinin sportif faaliyetlerini gerçekleştirebilmeleri ile ilgili olarak; mevcut spor tesislerinin bakımının yaptırılması, bu tesislerden geniş bir kesimin yararlanması, adına gerekli önlemlerin alınarak sahaların kullanılmasının sağlanması, Üniversitemiz spor şenliklerinde okul takımlarının ve fiktürlerinin hazırlanması, gerekli malzeme ve spor ekipmanlarının alınmasında bilirkişi olarak görev alınması amacıyla, Kırkpınar Spor Bilimleri Fakültesi tarafından iki adet Spor Koordinatörünün görevlendirilmesi sağlanmıştır.

Üniversitemizde Kırkpınar Spor Bilimleri Fakültesi, Sağlık Kültür ve Spor Daire Başkanlığı ve görevlendirilen Spor Koordinatörü işbirliği ile öğrencilerimize spor yapma imkanı sağlanmaktadır. 2024 yılında Türkiye Üniversite Sporları Federasyonu tarafından düzenlenen ÜNİLİG (Üniversitelerarası Deplasmanlı Lig) faaliyetlerine Üniversitemiz Spor Takımları 9 branşta katılım sağlamıştır. 2024 yılında Üniversitemiz ev sahipliğinde düzenlenmesi planlanan Yağlı Güreş ve Minder Güreşi müsabakaları tasarruf tedbirleri genelgesi nedeniyle TUSF tarafınca iptal edilmiştir.

Üniversite içinde öğrencilerimizin kaynaşmasını sağlamak ve sportif faaliyetlerde bulunmaları için her yıl bahar döneminde Spor Şenlikleri kapsamında okulların belirlemiş olduğu branş dallarında spor müsabakaları düzenlenmektedir. Müsabakalara katılacak olan okul takımlarımızın oluşturulması için gerekli duyurular EBYS üzerinden tüm birimlere yapılmakta ve takım çalışmaları için gerekli malzeme ve saha desteği Daire Başkanlığımız tarafından sağlanmaktadır. Şenlik haftası içerisinde gerçekleşen spor grup müsabakaları, final karşılaşmaları ile sonuçlandırılmaktadır. Ayrıca Öğrenci Topluluklarımız içerisinde de birçok branşta spor topluluğumuz bulunmaktadır. Tasarruf tedbirleri kapsamında bütçe imkanlarının kısıtlı olması nedeniyle 2024 yılında şenlikler düzenlenememiştir

Öğrencilerimizin fiziksel ve ruhsal bakımından gelişimine katkıda bulunmak, boş vakitlerini değerlendirmelerini sağlamak, Ülkemiz sporuna katkıda bulunabilmeleri adına Daire Başkanlığımızca üzerimize düşen her türlü görevi ve desteği en iyi şekilde yerine getirmek için çaba göstermekteyiz.

Her yıl düzenlenen Amatör Spor Haftası programı kapsamında Trakya Üniversitesi Rektörlüğü, Edirne Belediye Başkanlığı, İl Emniyet Müdürlüğü, Amatör Spor Kulüpleri Federasyonu Temsilciliği, Gençlik ve Spor İl Müdürlüğü ve İl Sağlık Müdürlüğünden yetkili kişilerin katılımıyla Amatör Spor Haftası toplantısında alınan kararlar ve kuruluşların yapacağı işler ve görevlendirmeler görüşülmektedir.

2004 yılında hizmete alınan ve toplam 5250 m² kapalı alana sahip 20. Yıl Kapalı Yüzme Havuzu 2013 yılından itibaren Sağlık Kültür ve Spor Daire Başkanlığı bünyesinde hizmetine devam etmekte olup, içerisinde 25 metrelik yarı olimpik yüzme havuzu, fitness salonu, sauna, crosfit salonu, bilek güreşi odası, dans salonları ve müzik odası bulunmaktadır.

Öğrencilerimiz ve personelimizin boş kalan zamanlarını değerlendirmek amacıyla spor faaliyetleri organize edilmekte, spor tesislerinden en etkin şekilde faydalanmaları sağlanmaktadır. Bu amaçla 2024 yılı Kasım Ayında Öğrenci Toplulukları Yürütme Kurulu tarafından, Spor Topluluğu olarak Üniversitemiz bünyesinde faaliyet gesteren 8 öğrenci spor topluluğu Şube Müdürlüğümüz bünyesine alınarak yapacakları faaliyetlerin Kırkpınar Spor Bilimleri Fakültesiyle koordineli bir şekilde sevk ve idare edilmesi sağlanmıştır. 26 Öğrenci Spor Topluluğuna yaklaşık 5000 öğrencimiz üye olmuştur. Ayrıca 2024 yılında spor öğrenci toplulukları tarafından 251 adet faaliyet düzenlenmiştir.

Üniversitemizin 2024 Yılı Sportif Faaliyetlere Katılım İstatistikleri

S.NO	BRANŞLAR	FAALİYET SAYISI	SPORCU SAYILARI			MADALYALAR		
			ERKEK	BAYAN	TOPLAM	ALTIN	GÜMÜŞ	BRONZ
1	BASKETBOL 3X3	1	4	0	4	0	0	0
2	BİLARDO	1	1	0	1	0	1	0
3	E-SPOR	1	6	0	6	0	0	0
4	HADO	1	2	3	5	0	1	0
5	KİCK BOKS	1	3	1	4	0	0	1

6	OKÇULUK	1	1	0	1	0	0	0
7	SALON FUTBOLU	1	0	16	16	0	1	0
8	VOLEYBOL	2	25	26	51	0	0	1
9	KORFBOL	1	6	6	12	0	0	0
TOPLAM		10	48	52	100	0	3	2

Kaynak: Sağlık Kültür ve Spor Daire Başkanlığı

Türkiye Üniversite Sporları Federasyonunca Eğitim Öğretim dönemi boyunca yapılacak olan faaliyetler için gerekli yazışmalar ve işlemler titizlikle yerine getirilmekte olup faaliyet takvimine göre müsabakalara katılacak olan Üniversitemiz takımlarına bütçe dahilinde her türlü tesis ve malzeme desteğinin sağlanması için gerekli planlamalar en iyi şekilde yerine getirilmeye çalışılmaktadır.

Milli Takımlarda yer alarak Ülkemizi Ulusal ve Uluslararası müsabakalarda ve Üniversitemiz takımlarında yer alarak Üniversitemizi sportif faaliyetlerde temsil eden sporcu öğrencilerimizin sınavlarda ve devamsızlık konusunda mağduriyet yaşamaması için sorumlu personel tarafından gerekli yazışmalar yapılarak faaliyetlere katılan öğrencilerimiz için öncelikle Rektörlük Makamına yazı yazılarak gerekli izinler alınır ve alınan Rektörlük Oluru ilgili birimlerimize iletilir.

Üniversitemiz Ayşekadın Yerleşkesinde bulunan tesislerimizde 1 tesis sorumlusu, 1 destek personeli, 1 kadrolu işçi ve 2 kısmi zamanlı öğrenci çalışmakta olup görevli personelimizin uyacağı kurallar belirtilmiştir. Üniversite içinde öğrencilerimizin kaynaşmasını sağlamak ve sportif faaliyetlerde bulunmaları için her yıl bahar döneminde Spor Şenlikleri kapsamında okulların belirlemiş olduğu branş dallarında spor müsabakaları düzenlenmektedir. Müsabakalara katılacak okul takımlarımızın oluşturulması için gerekli duyurular yapılmakta ve takım çalışmaları için gerekli malzeme ve saha desteği sağlanmaktadır. Şenlik haftası içerisinde gerçekleşen spor grup müsabakaları, final karşılaşmaları ile sonuçlandırılmaktadır. Ayrıca Öğrenci Topluluklarımız içerisinde de birçok branşta spor topluluğumuz bulunmaktadır.

Öğrencilerimizin fiziksel ve ruhsal bakımından gelişimine katkıda bulunmak, boş vakitlerini değerlendirmelerini sağlamak, Ülkemiz sporuna katkıda bulunabilmeleri adına üzerimize düşen her türlü görevi ve desteği en iyi şekilde yerine getirmek için çaba göstermekteyiz.

Ayşekadın Yerleşkesinde bulunan spor tesislerimizin toplam kullanım alanlarına ilişkin veriler aşağıda belirtilmiştir.

Ayşekadın Yerleşkesi Spor Tesisleri

Branşlar	En	Boy	Toplam Alan (m ²)	Kullanıcı Sayısı	Sosyal Mesafeye Göre Kullanabilecek Kişi Sayısı
Spor Salonu (Voleybol)	9	18	162	12	6
Spor Salonu (Basketbol)	13	24	312	10	5
Halı Saha	24	42	1008	14	7

Tenis Kortu	11	23	253	2	2
Basketbol Sahası	15	28	420	10	5
Çim Saha	61	90	5490	30	15
Judo Salonu	6	20	120	40	20
Dans Salonu	8	16	128	40	20

Kaynak: Sağlık Kültür ve Spor Daire Başkanlığı

2024 YILI AYŞEKADIN YERLEŞKESİ SPOR TESİSLERİNE AİT KULLANIM İSTATİSTİKLERİ			
TESİS	KIZ	ERKEK	TOPLAM
SPOR SALONU	5.376	4.696	10.072
HALI SAHA	556	4.522	5.078
ÇİM SAHA	60	186	246
TENİS KORTU	398	590	988
PROVA ODASI	251	322	573
AÇIK BASKETBOL SAHASI	42	255	297
TOPLAM KULLANICI SAYISI	6.683	10.571	17.254

Kaynak: Sağlık Kültür ve Spor Daire Başkanlığı

Üniversitemiz Balkan Yerleşkesinde bulunan ve 5250 m² kapalı alana sahip 20. Yıl Kapalı Yüzme Havuzu içerisinde 25 metrelik yarı olimpik yüzme havuzu, fitness salonu, croffit salonu, bilek güreşi odası, güreş salonu, dans salonları ve müzik odası bulunmaktadır. Tesisimizde 3 hizmetli ve 14 kısmi zamanlı çalışan öğrenci ile birlikte ders dışı zamanlarını değerlendirmek isteyen öğrencilerimize, personelimize ve misafir kullanıcılarımıza imkan sağlamaktayız.

2024 YILI BALKAN YERLEŞKESİ YÜZME HAVUZU TESİSLERİNE AİT KULLANIM İSTATİSTİKLERİ			
TESİS	KIZ	ERKEK	TOPLAM
YÜZME HAVUZU	5.178	6.485	11.663
FITNESS SALONU	8.235	14.288	22.523
DANS SALONU	1.492	1.537	3.029
BİLEK GÜREŞİ ODASI	21	40	61
TOPLAM KULLANICI SAYISI	14.926	22.350	37.276

Kaynak: Sağlık Kültür ve Spor Daire Başkanlığı

Kısmi zamanlı çalışan öğrencilerimiz; danışma, havuz, fitness ve crofitt salonunda görev almaktadırlar. Tesisimiz Normal şartlarda pazartesi günü genel temizlik ve bakım nedeniyle 17.00-22.00 saatleri arası, haftanın diğer günleri 10.00-22.00 saatleri içerisinde kullanıma açıktır. Tesislerimizde temizliğe son derece özen gösterilmekte içeriye girişlerde mutlaka galoş

giyilmesi istemektedir. Yüzme havuzumuzda normal şartlarda günlük olarak havuz suyunun bağlı klor, serbest klor, toplam klor, PH değeri, havuz suyu sıcaklığı, ortam sıcaklığı, nem oranı, dezenfektan havuzunun temizliği ve genel temizlik sorumlu personellerimiz tarafından yapılmakta olup, kısmi zamanlı çalıştırdığımız öğrencilerimiz tarafından günlük olarak ölçülerek kayıtlara geçmektedir.

4.6. Kültür Hizmetleri

Öğrencilerin ilgi alanlarına göre ders dışı boş zamanlarını değerlendirmek, dinlenme ve eğlenme alışkanlığını kazanmalarını sağlamak ve güzel sanatlarla ilgili etkinliklere katılmaya yönlendirmek amacı ile kültür ve sanat faaliyetlerinde programlı çalışmalar gerçekleştirilmektedir.

Kültürel faaliyetler, Sağlık Kültür ve Spor Daire Başkanlığı bünyesinde kurulmuş bulunan öğrenci toplulukları tarafından yürütülmektedir. Bir akademik danışman gözetiminde, Rektörlük Oluru ile kuruluşu tamamlanan topluluklar, her öğretim yılı başında öğrencilere tanıtılarak üye kaydı sağlanmakta ve bu topluluklar Sağlık Kültür ve Spor Daire Başkanlığı desteği ve kendi iç dinamikleri ile ürettiklerini çeşitli platformlarda sergilemektedirler.

Topluluklarımız tarafından düzenlenen, panel, konferans, söyleşi, sergi ve halkoyunları gösterileri gibi etkinlikler, Türkan Sabancı Kültür Merkezi, Devlet Konservatuarı Sanat ve Eğitim Merkezi, İktisadi ve İdari Bilimler Fakültesi Konferans Salonlarında, Eğitim Fakültesi Konferans Salonu ile Balkan Kongre Merkezi'nde gerçekleştirilmektedir.

Dans, Müzik, Görsel Sanatlar, Yaratıcı Drama, Tiyatro, Kişisel Gelişim vb. alanlarda öğrencilerimizin talepleri doğrultusunda düzenlenen kurslara, tüm fakülte ve yüksekokul öğrencileri ücretsiz olarak katılmaktadır.

Öğrenci topluluklarımız yeniden yapılandırılarak birçok yeni topluluk kurulmuştur. Birimler bazında faaliyet gösteren 33 öğrenci topluluğumuz bulunmakta olup Üniversitemiz bünyesinde ise 136 öğrenci topluluğumuz bulunmakta ve bünyesinde yaklaşık 20.000 öğrenci belirli bir program dahilinde kültürel, sanatsal ve bilimsel çalışma yapmaktadır.

Bu çalışmaların en değerli ürünü de büyük bir coşku ve katılımıla Üniversitemizin farklı mekanlarında gerçekleştirilen geleneksel bahar şenlikleridir. Üniversitemiz Müzik Topluluğuna bağlı müzik guruplarının da sahne aldığı ve Tiyatro Topluluğu Gruplarımız tarafından tüm hafta devam eden tiyatro gösterileri sahnелendiği Bir çok öğrenci topluluğuna hafta boyunca devam eden seminerler, söyleşi ve çeşitli yarışma aktiviteleri ile birlikte gösteriler sergilediği Bahar Şenlikleri bu yıl yayınlanmış olan tasarruf tedbirleri sebebiyle yapılamamıştır.

2024 Yılında Öğrenci Toplulukları Tarafından Gerçekleştirilen Etkinlikler

Etkinlik Türü	Adet	Etkinlik Türü	Adet
ANMA KUTLAMA ÖZEL GÜN	1	SEMİNER	69
ATÖLTE ÇALIŞMASI	12	SEMPOZYUM	6
ÇALIŞTAY	1	SOSYAL SORUMLULUK FAALİYETİ	42
ÇİZİM	1	SOHBET	6
DANS GÖSTERİMİ	5	SÖYLEŞİ	7
EĞİTİM	133	SPOR MÜSABAKASI	2
ETKİNLİK	30	SPORTİF ETKİNLİK	7
FESTİVAL	15	STANT AÇMA	63
FİLM	34	SUNUM	10
GEZİ	26	ŞENLİK	3
KAHVALTI	7	TANIŞMA TOPLANTISI	51
KAMP	5	TANITIM	2
KARAOKE	1	TEKNİK GEZİ	8
KONFERANS	70	TİYATRO GÖSTERİMİ	12
KONGRE	2	TOPLANTI	10
KONSER	10	YARIŞMA	19
MÜNAZARA	12	YÜRÜYÜŞ	2
NEVRUZ	1	ZİYARET	8
OYUN	13	ZİRVE	2
PANEL	7	YOGA	52
PROVA	35	YÖNETİM KURULU TOPLANTISI	5
SAHA ÇALIŞMASI	6	YEMEK	7
TOPLAM		820	

Kaynak: Sağlık Kültür ve Spor Daire Başkanlığı

4.7. Kütüphane Hizmetleri

Çağdaş kütüphanecilik hizmetlerinin verildiği Merkez Kütüphane binası 3'er katlı 2 bloktan oluşan 5.150 m² kapalı alana sahiptir. Modern hizmet binasına sahip Merkez Kütüphane'de aynı anda yaklaşık 520 okuyucuya, Ayşekadın Şube Kütüphanesinde ise 46 okuyucuya hizmet verilebilmektedir. Kütüphane ve Dokümantasyon Daire Başkanlığı, kullanıcıların üretilen bilgiye ulaşmalarını sağlama anlayışı doğrultusunda teknolojik araçları kullanarak kütüphanecilik hizmetlerini sunmayı ilke edinmiştir.

Kütüphane koleksiyonunun tamamının kütüphane otomasyon programına girişi yapılmış olup, elektronik kütüphanecilik hizmetleri otomasyon programı üzerinden verilmektedir. 2012 yılında ödünç alıp verme, sayım, koleksiyon yönetimi ve takibi gibi işlemlere çözüm getiren Radyo Frekanslı ile Tanımlama ve Güvenlik Sistemi (RFID) Merkez Kütüphaneye kurularak çalışır hale getirilmiş ve tüm bu hizmetler RFID teknolojisi kullanılarak verilmeye başlanmıştır.



Günümüzde basılı dergilerin yerini online elektronik kaynaklar ve veritabanları almaktadır. Bu gelişmeler doğrultusunda Üniversitemiz Merkez Kütüphanesi Anadolu Üniversite Kütüphaneleri Konsorsiyumu'na (ANKOS) üye olmuş ve Trakya Üniversitesi'nin online veritabanı abonelikleri ANKOS kapsamında gerçekleştirilmiştir. ULAKBİM'in oluşturduğu "Elektronik Kaynaklar Ulusal Akademik Lisansı" (EKUAL) kapsamındaki veritabanlarına da abone olunmaktadır. 2024 yılında ANKOS ve EKUAL kapsamında toplamda 32 adet veritabanına abone olunmuştur. Abone olunan bu veritabanları aracılığıyla 39.932 elektronik dergiye, 388.821 adet elektronik kitaba, 2.700.000 e-teze tam metin erişim sağlanmıştır.

Materyal Sayıları	
Basılı kitap	149.642
Elektronik kitap	388.821
Elektronik dergi	39.932
Basılı dergi	14
Basılı tez	9.846
Elektronik tez	2.700.000
Kitap Dışı Materyal (DVD, VCD, CD,...vb.)	8.464

Kaynak: Kütüphane ve Dokümantasyon Daire Başkanlığı

Trakya Üniversitesi Merkez Kütüphanesi, öğrencilerine zaman kısıtlaması olmaksızın araştırma yapabilecekleri ve üniversite içinde daha fazla vakit geçirecekleri bir ortam sunmayı amaçlamaktadır. Bu amaçla Merkez Kütüphane 2024 yılında da 7 / 24 esasına göre kesintisiz hizmet vermiştir. Ancak tasarruf tedbirleri kapsamında Ekim ayı itibariyle çalışma saatleri 07.30 – 22.30 ; sınav haftalarında ise 07.30 – 24.00 olarak değiştirilmiştir.

Sunulan Hizmetler			
1	Başvuru ve enformasyon hizmeti	10	Okuma salonu hizmetleri
2	Online veritabanları	11	Kitap tarama
3	Kütüphaneler arası yayın sağlama (ILL)	12	Grup çalışma odası
4	Akademik açık erişim sistemi	13	Öğretim üyesi özel çalışma odaları
5	Edirne kent varlığı veritabanı	14	Konferans salonu
6	Ödünç verme hizmeti	15	Sergi alanı
7	Katalog tarama	16	ISBN hizmeti
8	Bilgisayar ve internet kullanımı	17	Engelsiz kütüphane hizmeti
9	Sürelî yayın hizmeti		

Daire Başkanlığımız, Trakya Üniversitesi yayınlarının elektronik arşivini oluşturmak, öğretim elemanları tarafından üretilmiş bilgilere serbest, kolay, hızlı ve ücretsiz olarak erişim gerçekleştirerek, bilimsel çalışmalarının daha geniş bir kitle tarafından tanınması ve kullanılmasını sağlamak amacıyla “Akademik Açık Erişim Veritabanı” oluşturulmuştur. 2014-2024 yılları arasında üniversitemizde hazırlanan tez, kitap, makale vb. olmak üzere 25.385 adet yayın “Açık Erişim Veritabanı” na aktarılmıştır. Akademik Açık Erişim Sistemine <http://dspace.trakya.edu.tr> adresinden erişilerek tarama yapılabilmektedir. Veritabanı, TÜBİTAK ULAKBİM’de yürütülen açık bilim faaliyetleri kapsamında, ULAKBİM Ulusal Açık Bilim Komitesinin katkı ve önerileriyle birlikte, TÜBİTAK Açık Bilim Politikasına uygun olarak geliştirilen “Türkiye Akademik Arşivi (Harman)” ve diğer uluslararası açık erişim sistemleriyle entegre olarak çalışmaktadır.

Trakya Üniversitesi Akademik Açık Erişim sistemi, Ulusal Kurumsal Açık Arşiv içeriklerinin üst verilerinin harmanlandığı ve yayınlara erişimin sağlandığı, (Harman) üzerinden <https://harman.ulakbim.gov.tr/index> adresinden taranabilmektedir.

Kütüphane ve Dokümantasyon Daire Başkanlığı kütüphane hizmetlerini iki şekilde yürütmektedir. Bunlardan ilki hizmet binasında sunulan hizmetler, diğeri internet ortamından verilen hizmetlerdir. Merkez Kütüphane’de kitaplar açık raf sistemine göre düzenlenmiş olup, yayınlar raflara DOS (Dewey Onlu Sınıflama) sistemine göre yerleştirilmiştir. Bu sistemde, hangi konunun hangi kod ile ifade edildiğini gösteren tablo ve modern katalog tarama cihazları kütüphanede mevcuttur. Sürelî yayınlar açık raf düzeninde alfabetik olarak yerleştirilmiştir.

Kütüphane koleksiyonu Merkez Kütüphane web sitesindeki “Katalog Tarama” menüsüne girilerek internet ortamından taranabilmektedir. Web sitesi (<http://kutuphane.trakya.edu.tr>) aracılığı ile abone olunan ve deneme erişimine açılan veritabanlarına, e-dergilere, e-kitaplara ve diğeri kütüphanecilik hizmetlerine interaktif ortamdan 24 saat ulaşılabilir.

Ulakbim Kapsamında Abone Olunan Veritabanları;

	Veritabanı Adı	Konusu	Dergi Sayısı
1	SCIENCE DIRECT	Genel	2.265
2	ISI WEB OF SCIENCE (1900-)	Atıf Index	Atıf İndeksi
3	IEEE Xplore / IEE VERİTABANI	Elektrik, Elektronik, Mühendisliği	228
4	EBSCO HOST (A S P+B S C)	Genel	24.106 e-dergi + 36.158 e-kitap
5	OVID (LWW DERGİLERİ)	Tıp Sağlık	447
6	TAYLOR & FRANCIS	Genel	2.209
7	İTHENTICATE	İntihal Tespit Programı (Akademik)	İntihal Tespit Programı
8	SCOPUS	Atıf Index	Atıf İndeksi
9	SPRINGER LINK	Genel	2.281
10	WILEY BLACKWELL (SYNERGY)	Genel Kapsamlı	1.367
11	EMERALD	İktisat, İşletme, Kamu Yön.	406 e-dergi + 1262 e-kitap
12	PROQUEST DISSERTATIONS & THESES FT	Yüksek L/Doktora Tezleri	2.700.000
13	TURNİTİN	İntihal Tespit Programı	İntihal Tespit Programı
14	JSTOR	Genel Kapsamlı	4.496
15	NATURE JOURNALS	Tıp, Sağlık	80
16	MENDELEY	Tez ve Makale Yazım Sistemi	-
17	İNTİHAL.NET	İntihal Tespit Programı	İntihal Tespit Programı

Ankos Kapsamında ve Kurumsal Abone Olunan Veritabanları;

	Veritabanı Adı	Konusu	Dergi / Kitap/Tez Sayısı
1	PROQUEST E-BOOK CENTRAL	Genel Kapsamlı	290.607
2	UPTODATE	Tıp	Tıbbi Kanıtlar
3	ENDNOTE	Tez ve Makale Yazım Sistemi	-
4	CLINICAL KEY	Tıp, Sağlık	847 E-Dergi 990 E-Kitap
5	HİPERKİTAP	Genel Kapsamlı	27.000
6	İDEAL ONLINE	Türkçe E-Dergi	1.200
7	SOBİAD	Sosyal Bilimler	Atıf İndeksi
8	AYEUM	Genel Kapsamlı	Video Eğitim
9	VETİS	Toplu Arama Arayüzü	Toplu Arama Arayüzü
10	CUMHURİYET GAZETESİ ARŞİVİ	Genel Kapsamlı	Gazete
11	PİRİ KEŞİF ARACI	Keşif Aracı	Keşif Aracı
12	TURCADEMY	Genel Kapsamlı	7.000
13	REAXYS	Kimya	Kimyasal Reaksiyonlar
14	MUTEFERRİQA	Tarih	-
15	KODSİS	Dil	Video Eğitim

Kaynak: Kütüphane ve Dokümantasyon Daire Başkanlığı

Üniversitemizin abone olduğu veri tabanları kullanım açısından değerlendirildiğinde en çok kullanılan veri tabanı ScienceDirect olmuştur. Veri tabanı kullanım istatistikleri yılsonunda yarar-maliyet açısından değerlendirilmekte ve gelecek yıllara ilişkin derme geliştirme politikasının oluşturulmasında kaynak olarak kullanılmaktadır. Veri tabanlarının yapısı ve kullanım oranları aşağıdaki tablolarda verilmiştir.

Genel Konulu Tam Metin Veri Tabanı Kullanım Sayıları

Veritabanı Adı	Konu	Kullanım Sayısı
Ebscohost	Genel	11.673
Emerald	Genel	8.180
ProQuest Dissertations	Genel	8.115
ScienceDirect	Genel	167.042*
SpringerLink	Genel	78.912*
Taylor & Francis	Genel	43.110
Wiley Blackwell	Genel	64.946
Jstor	Genel	14.443
İdealonline	Genel	9.665
Ayeum	Genel	10.523

Kaynak: Kütüphane ve Dokümantasyon Daire Başkanlığı-

**İlgili veri tabanlarının Aralık ayı istatistikleri tamamlanmadığı için Ocak-Kasım ayı kullanım istatistiği verilmiştir.*

Tam metin erişimli konu veri tabanlarını değerlendirirken dikkat edilmesi gereken temel unsur üniversitede o konu alanında çalışan eğitici ve öğrencilerin sayısıdır. Belirli alanlarda çalışan kişilerin sınırlı sayıda olması bu alanlardaki kullanımın düşük görünmesine neden olmaktadır. Ancak bu alanda üretilen yayın sayısı ve veri tabanlarına gelen taleplerin veri tabanı aboneliklerine etken olduğu düşünülmektedir.

Tam Metin Erişimli Konu Veri Tabanı Kullanım Sayıları

Veritabanı Adı	Konu	Kullanım Sayısı
IEEE	Mühendislik	2.679**
NATURE Journals	Fen Bilimleri	10.279**
OVID	Tıp, Sağlık	20.058**
Clinical Key	Tıp, Sağlık	30.643**
UpToDate	Tıp, Sağlık	57.474
Reaxys	Kimya	*
Muteferriqa	Tarih	2.387

Kaynak: Kütüphane ve Dokümantasyon Daire Başkanlığı-

**Yukarıdaki tabloda eksik olan kullanım sayısı istatistikleri; Ocak – Aralık ayı kullanım raporları firma sistemlerinde tamamlanmamış olup tarafımıza ulaşmadığından verilememiştir.*

***İlgili veri tabanlarının Aralık ayı istatistikleri tamamlanmadığı için Ocak-Kasım ayı kullanım istatistiği verilmiştir.*

2024 yılı Kütüphanemiz tarafından erişilen bibliyografik veri tabanları aşağıda verilmiştir.

Bibliyografik Veri Tabanı Kullanım Sayıları

Veritabanı Adı	Konu	Kullanım Sayısı
Web of Science	Genel	99.440
Scopus	Genel	104.755
SOBIAD	Sosyal Bilimler	15.977

Kaynak: Kütüphane ve Dokümantasyon Daire Başkanlığı

2024 yılı Kütüphanemiz tarafından erişilen e-kitap veri tabanlarına ait istatistik aşağıda verilmiştir.

Elektronik Kitap Kullanım Sayıları

Veritabanı Adı	Konu	Kullanım Sayısı
Proquest E-Book Central	Genel	*
Turcademy	Genel	8.067
Hiperkitap	Genel	6.830

Kaynak: Kütüphane ve Dokümantasyon Daire Başkanlığı-

*Yukarıdaki tabloda eksik olan kullanım sayısı istatistikleri; Ocak - Aralık ayı kullanım raporları firma sistemlerinde tamamlanmamış olup tarafımıza ulaşmadığından verilememiştir.

Merkez Kütüphane 2024 Yılı Kullanım İstatistiği

Okuyucu Hizmetleri İstatistiği	Akademik Personel	İdari Personel	Öğrenci	Toplam	
Kayıtlı Aktif Üye Sayısı	1.208	771	17.759	19.738	
Ödünç verilen materyal	Kitaplar	794	1051	8.894	10.739
	Kitap dışı materyal	2	0	0	0
Ödünç verilen materyal toplamı	796	1051	8.894	10.741	
Kütüphaneye gelen kullanıcı sayısı				445.045	

Kaynak: Kütüphane ve Dokümantasyon Daire Başkanlığı

5. Proje Faaliyetleri

Üniversitemizce desteklenen projeler kapsamında, 2024 yılına bir önceki yıldan devreden 32.758.513,43 TL tutarında 315 adet Bilimsel Araştırma projesi (BAP) bulunmaktadır. Kayıtlarımıza göre yıl içerisinde başvurusu kabul edilmiş 38.342.208,27 TL bütçeli 235 proje mevcuttur. TÜBİTAK projeleri kapsamında 2024 yılına bir önceki yıldan devreden 10.353.723,51 TL tutarında 10 adet proje bulunmaktadır. Bu projelere yıl içerisinde başvurusu kabul edilmiş 254.080,00 TL bütçeli 4 proje eklenmiştir. Projelerin dağılımı aşağıdaki tablolarda detaylı olarak listelenmektedir.

2024 Yılı Araştırma Projeleri								
PROJELER	Önceki Yıldan Devreden Projeler		Yıl İçinde Eklenen Projeler		Toplam Proje		Yıl İçinde Tamamlanan Projeler	
	Sayı	Tutar	Sayı	Tutar	Sayı	Tutar	Sayı	Tutar
Bilimsel Araştırma Projeleri (BAP)	315	32.758.513,43	235	38.342.208,27	550	71.100.721,7	196	12.687.781,32
TÜBİTAK	10	10.353.723,51	4	254.080,00	14	10.607.803,5	1	461.437,70
Toplam	325	43.112.236,94	239	38.596.288,27	564	81.708.525,21	197	13.149.219,02

Kaynak: İdari ve Mali İşler Daire Başkanlığı

II. PERFORMANS BİLGİLERİ

A- TEMEL POLİTİKA VE ÖNCELİKLER

B- ÜNİVERSİTEMİZİN TEMEL POLİTİKA VE ÖNCELİKLERİ

C- AMAÇ VE HEDEFLER

D- İDARENİN TOPLAM KAYNAK İHTİYACI

II. PERFORMANS BİLGİLERİ

A- TEMEL POLİTİKA VE ÖNCELİKLER

Trakya Üniversitesi 2025 Yılı Performans Programı, Makro ölçekli hazırlanan Onbirinci Kalkınma Planı, Orta Vadeli Program, Hükümet Planı, Ulusal Çerçeve Eylem Planı ve Stratejik Planında belirtilen misyon ve vizyonu çerçevesinde hazırlanmıştır. 12. Kalkınma Planı yükseköğretim kurumları açısından değerlendirildiğinde aşağıdaki hususlar ön plana çıkmıştır.

- Yükseköğretim sisteminde kalite güvencesi kültürü yaygınlaştırılacak ve güçlendirilecektir.
- Yükseköğretimde kurumsal akreditasyon ile program akreditasyonu geliştirilecektir.
- Kalite güvencesi, stratejik planlama, performans ve veri yönetimi sistemlerinin entegrasyonu sağlanacaktır.
- Yükseköğretim sistemi, hesap verebilirlik temelinde özerklik, performans odaklılık, ihtisaslaşma ve çeşitlilik ilkeleri çerçevesinde kalite odaklı rekabetçi bir yapıya dönüştürülecektir.
- Eğitim sisteminde, bireylerin kişilik ve kabiliyetlerini geliştiren, hayat boyu öğrenme yaklaşımı çerçevesinde işgücü piyasasıyla uyumunu güçlendiren fırsat eşitliğine dayalı, kalite odaklı dönüşüm sürdürülecektir.
- Kamuda stratejik yönetimin uygulama etkinliğinin artırılması ve hesap verebilirlik anlayışının, planlamadan izleme ve değerlendirmeye kadar yönetim döngüsünün tüm aşamalarında hayata geçirilmesi temel amaçtır. Bu amaç doğrultusunda kamu hizmetlerinin hız ve kalitesinin artırılması ile katılımçılık, şeffaflık ve vatandaş memnuniyetinin sağlanması temel ilkelere sahiptir.
- Eğitim sistemi ile işgücü piyasası arasındaki uyum; hayat boyu öğrenme perspektifinden hareketle iş yaşamının gerektirdiği beceri ve yetkinliklerin kazandırılması, girişimcilik kültürünün benimsenmesi, mesleki ve teknik eğitimde okul-işletme ilişkisinin orta ve uzun vadeli sektör projeksiyonlarını dikkate alacak biçimde güçlendirilmesi yoluyla artırılacaktır.
- Ulusal Yeterlilik Çerçevesi oluşturularak eğitim ve öğretim programları ulusal meslek standartlarına göre güncellenecek, öğrenci hareketliliğini destekleyen ulusal ve uluslararası geçerliliğe sahip diploma ve sertifikasyon sistemi geliştirilecektir.
- Ortaöğretim ve yükseköğretim düzeyindeki mesleki ve teknik eğitimde, program bütünlüğü temin edilecek ve nitelikli işgücünün yetiştirilmesinde uygulamalı eğitime ağırlık verilecektir.

- Yükseköğretim kurumlarının sanayi ile işbirliği içerisinde teknoloji üretimine önem veren, çıktı odaklı bir yapıya dönüştürülmesi teşvik edilecek ve girişimci faaliyetler ile gelir kaynakları çeşitlendirilecektir.
- Yükseköğretim kurumları çeşitlendirilecek ve yükseköğretim sistemi uluslararası öğrenciler ve öğretim üyeleri için çekim merkezi haline getirilecektir.
- Yabancı dilde eğitim veren programların sayısı artırılacak, yükseköğretim kurumlarının uluslararası öğrencilere yönelik barınma imkânları geliştirilecek ve uluslararasılaşmada kurumsal kapasite artırılacaktır.
- Yabancı dilde eğitim veren programların niteliği artırılacaktır.
- Nitelikli uluslararası öğrenci sayısının artırılması sağlanacaktır.
- Yükseköğretim kurumları arasında uluslararası işbirlikleri artırılacaktır.
- Üniversitenin öz gelirleri artırılarak finansal sürdürülebilirliği güçlendirilecektir.

B-ÜNİVERSİTEMİZİN TEMEL POLİTİKA VE ÖNCELİKLERİ

Üniversitemizin temel politikaları ve öncelikleri belirlenirken Onikinci Kalkınma Planı, Orta Vadeli Program, Hükümet Planı, Ulusal Çerçeve Eylem Planı, Stratejik Plan vb. referans belgelerindeki temel politika ve öncelikler dikkate alınmıştır.

Belirlenen temel politikalar ve öncelikler doğrultusunda Üniversitemizin üstlendiği misyon ve görevleri; düşünme, algılama ve problem çözme yeteneği gelişmiş, demokratik ve milli kültürü özümsemiş, fen bilimleri, sosyal bilimler, mühendislik ve teknoloji alanlarında, güncel ve ileri bilgi düzeyine sahip, üretken, yaratıcı, topluma ve çevreye saygılı, paylaşım ve iletişime açık, özgüven ve sorumluluk duygusu ile girişimcilik ve yenilikçi özelliklere sahip, bilim ve teknoloji kullanımına ve üretimine yatkın, bilgi toplumunun gerektirdiği temel bilgi ve becerilere sahip, üretken, uluslararası düzeyde ve nitelikte çalışma yapabilen, rekabetçi ve tercih edilen mezunlar yetiştirmektir.

Bu bağlamda Üniversitemizin temel politikaları ve öncelikleri şunlardır.

- Çağdaş eğitim ve öğretim uygulamaların izlemek, ülkemizin çağdaş uygarlık ve teknolojik gelişim düzeyini yakalayabilmesini sağlayacak bilimsel araştırmaların yapılması ve bu araştırmaların sonucunda uygulanabilir yeni projelerin üretilmesi teşvik edilecektir,
- Eğitimde kalite, verimlilik ve rekabeti artırmaya yönelik olarak gerekli tedbirler alınacaktır.
- Eğitim müfredatı gözden geçirilerek, gerekli güncellemelere devam edilecek, ihtiyaç duyulan alanlarda hizmetiçi eğitim faaliyetleri yapılacaktır.
- Tüm eğitim birimlerimizde donanım ihtiyacı karşılanacak, fiziki altyapı geliştirilecektir.

- Eğitimde bilgi teknolojilerinin kullanımı yaygınlaştırılacak ve etkin hale getirilecektir.
- Üniversitemiz Sağlık Araştırma ve Uygulama Merkezi'nin verimli ve tercih edilir olması sağlanacaktır.
- Üniversitemiz Avrupa Yüksek Öğrenim Alanı ve Avrupa Araştırma Alanı'na uyumu sağlamak amacıyla SOCRATES/Erasmus, Leonardo da Vinci (LdV) ve Lingua programlarına etkin bir şekilde katılacaktır.
- Sınır ötesi işbirliği projelerine aktif olarak katılım sağlanacaktır.
- Balkan dilleri bölümü geliştirilecek, Türk Dili ve Edebiyatı, Tarih, Arkeoloji ve Sanat Tarihi bölümleri başta olmak üzere tüm akademik, teknolojik, bilimsel, kültürel ve sanatsal altyapı geliştirilecektir.
- Uzaktan Eğitim ve Sürekli Eğitim Merkezleri etkin hale getirilecektir.
- Akreditasyon çalışmaları tüm birimlere yayılacak ve toplam kalite anlayışı hakim kılınacaktır.
- Evrensel değerlere, bölgesel ve ulusal kalkınmaya katkısı olan projelere ve AR-GE çalışmalarına ağırlık verilecektir.
- Kamu hizmetlerinin yerine getirilmesinde; sürekli gelişim, katılımcılık, saydamlık, hesap verilebilirlik esasına özen gösterilecektir,
- Kamu İç Kontrol Standartları ile uyumlu bir iç kontrol sistemi tesis edilecektir.
- Yönetim bilgi sistemlerinin kurulması ve geliştirilmesi sağlanacaktır.
- Üniversitemizde ISO-9001 Kalite Sistemi tüm birimlerimizi kapsayacak şekilde yaygınlaştırılacaktır.
- Kalite güvencesi, stratejik planlama, performans ve veri yönetimi sistemlerinin uyumu sağlanacaktır.
- Kalite güvencesi kültürü yaygınlaştırılacak ve güçlenmesi için gerekli tedbirler alınacaktır.
- Üniversitenin finansal kaynaklarının geliştirilerek gelirlerini artırmak sureti ile ekonomik sürdürülebilirlik artırılabilecektir.
- Teknopark geliştirilecektir.
- Yüksek lisans ve doktora programlarının sayısı artırılacak olup, yabancı dilde yüksek lisans ve doktora programlarına öncelik verilecektir.
- Uluslararası ortak Yüksek lisans programları açılacaktır.
- Engelsiz Üniversite olmak.
- Agropark kurulum çalışmalarına başlamak.,
- Girişimcilik indeksinde iki yılda ilk 50 üniversite içerisine girebilmek.

- 2025 yılında ilk 10 üniversite arasında olmak.
- Enez Arkeoloji kazısını üniversite bünyesine almak.

C- AMAÇ VE HEDEFLER

1- Misyon

Köklü bir kurum kültürüne sahip ve sürekli gelişimi benimsemiş bir üniversite olarak uluslararası bilimsel ve sanatsal değerleri özümseyen, dijital gelişime açık, mesleki açıdan yetkin bireyler yetiştirmek ve geliştirmek; bilimsel araştırmalar, sağlık hizmetleri, kültürel, sanatsal ve sportif faaliyetlerle toplumsal fayda sağlamak.

2- Vizyon

“Geleceğe Köprü” anlayışıyla Türkiye ve Balkanlar’da eğitim, araştırma ve hizmet kalitesi ile tanınırlığı yüksek, saygın, bilim ve sanatın merkezi konumunda, topluma kaliteli sağlık hizmeti sunan, üniversite müzeciliğinde öncü, dijitalleşme ile gelişen ve dönüşen yeşil bir üniversite olmak.

3- Temel Değerler

Trakya Üniversitesinin Temel Değerleri

- Bilimsellik
- Yenilikçilik
- Katılımcılık
- Sosyal Sorumluluk
- Etik Değerlere Bağlılık
- Hesap Verebilirlik
- Kültürel ve Sanatsal Duyarlılık
- Çevre ve Doğaya Duyarlılık
- Kalite Odaklılık
- Değişime Açıklık

4- Stratejik Amaç ve Hedefler

EĞİTİM	
AMAÇ 1: Eğitim ve öğretimde kalite ve verimliliği geliştirmek	
Hedef 1.1	Programların nicelik açısından geliştirilmesi
Hedef 1.2	Programlarının güncel gelişmeler ışığında niteliğinin geliştirilmesi
Hedef 1.3	Derslik, klinik, laboratuvar ve atölye olanaklarının geliştirilmesi
Hedef 1.4	Akademik personel ve öğrenci hareketliliğinin yüzde 10 artırılması

ARAŞTIRMA	
AMAÇ 1: Araştırma ve geliştirme potansiyelini artırmak	
Hedef 1.1	Nitelikli bilimsel çalışmaların sayısının yüzde 20 artırılması
Hedef 1.2	AR-GE nitelikli proje sayısının yüzde 20 artırılması
Hedef 1.3	Kütüphane hizmetlerinin geliştirilmesi

GİRİŞİMCİLİK	
AMAÇ 1: Üniversitenin girişimci ve yenilikçi yönünü geliştirmek	
Hedef 1.1	Girişimcilik, dijitalleşme ve inovasyon konularında gelişim sağlanması
Hedef 1.2	Teknopark faaliyetlerinin geliştirilerek sürdürülmesi

HİZMET	
AMAÇ 1: İç ve dış paydaşların sorunlarına ve ihtiyaçlarına duyarlı olmak ve toplumsal ilişkileri güçlendirmek	
Hedef 1.1	Engelsiz Üniversite çalışmalarının geliştirilerek sürdürülmesi
Hedef 1.2	Yeşil Üniversite çalışmaları ile çevreye duyarlılığın artırılması
Hedef 1.3	Yerleşkelerin fiziki ve sosyo-kültürel imkânlarının geliştirilmesi
Hedef 1.4	Toplumun sorunlarına çözüm üretecek ve ihtiyaçlarını karşılayacak faaliyetlerin yapılması
Hedef 1.5	Sağlık hizmetlerinin iyileştirilerek sürdürülmesi

KURUMSAL GELİŞME	
AMAÇ 1: Kurum kültürünü, kurum kimliğini ve kurumsal bilinci geliştirip sürdürmek	
Hedef 1.1	Mezunlar ile ilişkilerin geliştirilmesi
Hedef 1.2	Ödüllendirme ve teşvik sistemlerinin oluşturulması ve geliştirilmesi

ALT PROGRAM HEDEFLERİ VE STRATEJİK PLAN İLİŞKİSİ**Kurum: Trakya Üniversitesi****Yıl:2025**

PROGRAM ADI	ALT PROGRAM ADI	ALT PROGRAM HEDEFLERİ	İLİŞKİLİ OLDUĞU STRATEJİK AMAÇ
ARAŞTIRMA, GELİŞTİRME VE YENİLİK	ARAŞTIRMA ALTYAPILARI	Ülkemizin bilgi birikiminin artırılmasına ve teknolojik gelişimine katkıda bulunmak üzere yükseköğretim kurumlarında araştırma altyapılarının kurulması ve kapasitelerinin güçlendirilmesi	ARŞ.1- Araştırma ve geliştirme potansiyelini artırmak GRŞ.1- Üniversitenin girişimci ve yenilikçi yönünü geliştirmek
	YÜKSEKÖĞRETİMDE BİLİMSEL ARAŞTIRMA VE GELİŞTİRME	Yükseköğretim kurumlarında inovasyon amaçlı bilimsel çalışmaların artırılması	ARŞ.1- Araştırma ve geliştirme potansiyelini artırmak GRŞ.1- Üniversitenin girişimci ve yenilikçi yönünü geliştirmek
HAYAT BOYU ÖĞRENME	YÜKSEKÖĞRETİM KURUMLARI SÜREKLİ EĞİTİM FAALİYETLERİ	Toplumun tüm kesimlerine ihtiyaç duyduğu alanlarda eğitimler verilmesi, kamu kurum ve kuruluşları, özel sektör ve uluslararası kuruluşlarla işbirliğinin gelişmesine katkıda bulunulması	HİZ.1- İç ve dış paydaşların sorunlarına ve ihtiyaçlarına duyarlı olmak ve toplumsal ilişkileri güçlendirmek K.G-1 Kurum kültürünü, kurum kimliğini ve kurumsal bilinci geliştirip sürdürmek
TEDAVİ EDİCİ SAĞLIK	TEDAVİ HİZMETLERİ	Tedavi edici sağlık hizmetinin erişilebilir ve etkili olarak sunulmasının sağlanması	HİZ.1- İç ve dış paydaşların sorunlarına ve ihtiyaçlarına duyarlı olmak ve toplumsal ilişkileri güçlendirmek
YÜKSEKÖĞRETİM	ÖĞRETİM ELEMANLARINA SAĞLANAN BURS VE DESTEKLER	Alanında yetkin, araştırmacı, bilgi üreten ve aktaran akademisyenler yetiştirilmesi	EGT.1- Eğitim ve öğretimde kalite ve verimliliği geliştirmek
	ÖN LİSANS EĞİTİMİ, LİSANS EĞİTİMİ VE LİSANSÜSTÜ EĞİTİM	Mesleki yeterlilik sahibi ve gelişime açık mezunlar yetiştirilmesi	EGT.1- Eğitim ve öğretimde kalite ve verimliliği geliştirmek GRŞ.1- Üniversitenin girişimci ve yenilikçi yönünü geliştirmek
	YÜKSEKÖĞRETİMDE ÖĞRENCİ YAŞAMI	Yükseköğretim öğrencilerine sunulan beslenme ve barınma hizmetlerinin kalitesinin artırılması; öğrencilerin kişisel ve sosyal gelişimi desteklenerek yaşam kalitesinin yükseltilmesi	EGT.1- Eğitim ve öğretimde kalite ve verimliliği geliştirmek HİZ.-1 İç ve dış paydaşların sorunlarına ve ihtiyaçlarına duyarlı olmak ve toplumsal ilişkileri güçlendirmek



PERFORMANS HEDEF, FAALİYETLER VE GÖSTERGELERİ

TRAKYA ÜNİVERSİTESİ PERFORMANS BİLGİSİ

Bütçe Yılı: 2025
Program Adı: ARAŞTIRMA, GELİŞTİRME VE YENİLİK

Alt Program Adı: YÜKSEKÖĞRETİMDE BİLİMSEL ARAŞTIRMA VE GELİŞTİRME
Gereke ve Açıklamalar

Trakya Üniversitesi bilimsel araştırmaları desteklemektedir. Bilimsel araştırmalarda kullanılan istatistiksel yöntemler konusunda eğitim kursları düzenlenerek bilimsel araştırmaların sonuçlarının güvenilir ve nesnel olması amaçlanmaktadır. Toplumun ihtiyaçları ve kalkınma planları ilke ve hedeflerine uygun ve orta öğretime dayalı çeşitli düzeylerde eğitim-öğretim, bilimsel araştırma, yayım ve danışmanlık yapılarak, bölge kültürünün yaşam düzeyini yükselten ve kamuoyunu aydınlatıcı bilim verilerini analiz programlarıyla kamuoyunun hizmetine sunmaktadır. Trakya Üniversitesi üst yönetimi sanayi işbirliği teşvik eden projeleri önemseyerek, teknoloji üretimine önem veren, girişimci faaliyetler desteklenmektedir.

Alt Program Hedefi:

Yükseköğretim kurumlarında inovasyon amaçlı bilimsel çalışmaların artırılması

Performans Göstergeleri

Performans Göstergesi	Ölçü Birimi	2023	2024 Planlanan	2024 YS Gerç. Tahmini	2025 Hedef	2026 Tahmin	2027 Tahmin
1- Ar-ge'ye harcanan bütçenin toplam bütçeye oranı	Oran	1,57	2	2	3	4	5

Göstergeye İlişkin Açıklama: Toplam bütçenin içerisinde araştırma hizmetlerinde kullanılan Ar-ge çalışmalarının oranı yıllar itibarıyla detaylandırılacaktır.

Hesaplama Yöntemi:

Verinin Kaynağı:

Sorumlu İdare:

Ar-ge çalışmalarının bütçesi/ toplam bütçe
İlgili birimlerden üst yazı ile gösterge verileri toplanır. Birimimiz tarafından veriler konsolide edilerek programbütçe sistemine girişi yapılır
Strateji Geliştirme Daire Başkanlığı

Performans Göstergesi	Ölçü Birimi	2023	2024 Planlanan	2024 YS Gerç. Tahmini	2025 Hedef	2026 Tahmin	2027 Tahmin
2- Ar-ge sonucu ortaya çıkan ürünlere ilişkin alınan patent sayısı	Sayı	22	26	26	28	30	32

Göstergeye İlişkin Açıklama: Ar-ge sonucu ortaya çıkan ürünlere ilişkin alınan patent sayısı yıllar itibarıyla nicel veri olarak girilecektir.

Hesaplama Yöntemi:

Verinin Kaynağı:

Sorumlu İdare:

-Patent sayısı toplanacaktır.
İlgili birimlerden üst yazı ile gösterge verileri toplanır. Birimimiz tarafından veriler konsolide edilerek programbütçe sistemine girişi yapılır
Özel Kalem (Genel Sekreterlik)

Performans Göstergesi	Ölçü Birimi	2023	2024 Planlanan	2024 YS Gerç. Tahmini	2025 Hedef	2026 Tahmin	2027 Tahmin
3- Ar-ge sonucu ticarileştirilen ürün sayısı	Sayı	4	2	2	3	4	5

Göstergeye İlişkin Açıklama: Ar-ge sonucu ticarileştiren ürün sayısı yıllar itibarıyla nicel veri olarak girilecektir.

Hesaplama Yöntemi:

Verinin Kaynağı:

Sorumlu İdare:

Ticarileştiren ürün sayısı toplanacaktır.
İlgili birimlerden üst yazı ile gösterge verileri toplanır. Birimimiz tarafından veriler konsolide edilerek programbütçe sistemine girişi yapılır
Özel Kalem (Genel Sekreterlik)

Performans Göstergesi	Ölçü Birimi	2023	2024 Planlanan	2024 YS Gerç. Tahmini	2025 Hedef	2026 Tahmin	2027 Tahmin
4- Araştırma merkezleri gelir miktarı	TL	837.529.022	1.000.000.000	750.000.000	1.200.000.000	1.300.000.000	1.350.000.000

Göstergeye İlişkin Açıklama: Üniversitenin sahip olduğu Araştırma merkezlerinin yıllık gelir miktarı nicel veri olarak girilecektir.

Hesaplama Yöntemi: Araştırma merkezlerinin elde ettiği gelir miktarı hesaplanacaktır.

Verinin Kaynağı: İlgili birimlerden üst yazı ile gösterge verileri toplanır. Birimimiz tarafından veriler konsolide edilerek programbütçe sistemine girişi yapılır

Sorumlu İdare: Strateji Geliştirme Daire Başkanlığı

Performans Göstergesi	Ölçü Birimi	2023	2024 Planlanan	2024 YS Gerç. Tahmini	2025 Hedef	2026 Tahmin	2027 Tahmin
5- Araştırma merkezlerinin sanayi ile yaptığı proje sayısı	Sayı	17	20	20	22	25	27

Göstergeye İlişkin Açıklama: Üniversitemizin Araştırma merkezlerinin sanayi işbirliği ile ortak yaptığı proje sayısı yıllık nicel veri olarak girilecektir.

Hesaplama Yöntemi: Proje sayısı toplanacaktır.

Verinin Kaynağı: İlgili birimlerden üst yazı ile gösterge verileri toplanır. Birimimiz tarafından veriler konsolide edilerek programbütçe sistemine girişi yapılır

Sorumlu İdare: Özel Kalem (Genel Sekreterlik)

Performans Göstergesi	Ölçü Birimi	2023	2024 Planlanan	2024 YS Gerç. Tahmini	2025 Hedef	2026 Tahmin	2027 Tahmin
6- BAP kapsamında desteklenen araştırma projeleri sayısı	Sayı	546	550	500	550	600	650

Göstergeye İlişkin Açıklama: Üniversitemiz öncelikli alan tercihleri ile uyumlu çağrılı BAP projelerinin teşvik edilmesi sonucunda desteklenen araştırma projelerinin sayısı yıllar itibariyle nicel veri olarak girilecektir.

Hesaplama Yöntemi: Proje sayısı toplanacaktır.

Verinin Kaynağı: İlgili birimlerden üst yazı ile gösterge verileri toplanır. Birimimiz tarafından veriler konsolide edilerek programbütçe sistemine girişi yapılır

Sorumlu İdare: İdari ve Mali İşler Daire Başkanlığı

Performans Göstergesi	Ölçü Birimi	2023	2024 Planlanan	2024 YS Gerç. Tahmini	2025 Hedef	2026 Tahmin	2027 Tahmin
7- Öğretim elemanı başına düşen ar-ge proje sayısı	Sayı	0,11	0,16	0,16	0,16	0,17	0,19

Göstergeye İlişkin Açıklama: Üniversitemiz tarafından desteklenen projelerin toplamının Öğretim elemanı sayısına oranı yıllar itibariyle nicel veri olarak girilecektir.

Hesaplama Yöntemi: Öğretim elemanı sayısı/ arge proje sayısı

Verinin Kaynağı: İlgili birimlerden üst yazı ile gösterge verileri toplanır. Birimimiz tarafından veriler konsolide edilerek programbütçe sistemine girişi yapılır

Sorumlu İdare: İdari ve Mali İşler Daire Başkanlığı

Performans Göstergesi	Ölçü Birimi	2023	2024 Planlanan	2024 YS Gerç. Tahmini	2025 Hedef	2026 Tahmin	2027 Tahmin
8- Patent, faydalı model ve endüstriyel tasarım başvuru sayısı	Sayı	26	12	12	14	16	18

Göstergeye İlişkin Açıklama: Üniversitemize Patent, faydalı model ve endüstriyel tasarım başvuru sayısı yıllar itibariyle girilecektir.

Hesaplama Yöntemi: Başvuru sayısı toplanacaktır.

Verinin Kaynağı: İlgili birimlerden üst yazı ile gösterge verileri toplanır. Birimimiz tarafından veriler konsolide edilerek programbütçe sistemine girişi yapılır

Sorumlu İdare: Özel Kalem (Genel Sekreterlik)

Performans Göstergesi	Ölçü Birimi	2023	2024 Planlanan	2024 YS Gerç. Tahmini	2025 Hedef	2026 Tahmin	2027 Tahmin
9- Ulusal ve uluslararası kuruluşlar tarafından desteklenen ar-ge projesi sayısı	Sayı	5	8	10	10	12	14

Göstergeye İlişkin Açıklama: Üniversitemiz tarafından Ulusal ve uluslararası kuruluşlar tarafından desteklenen ar-ge proje sayısının yıllar itibariyle nicel veri olarak girilmesi.

Hesaplama Yöntemi: Ar-ge proje sayısı toplanacaktır.

Verinin Kaynağı: İlgili birimlerden üst yazı ile gösterge verileri toplanır. Birimimiz tarafından veriler konsolide edilerek programbütçe sistemine girişi yapılır

Sorumlu İdare: Özel Kalem (Genel Sekreterlik)

Performans Göstergesi	Ölçü Birimi	2023	2024 Planlanan	2024 YS Gerç. Tahmini	2025 Hedef	2026 Tahmin	2027 Tahmin
10- Uluslararası endekslerde yer alan bilimsel yayın sayısı	Sayı	446	475	480	500	520	540

Göstergeye İlişkin Açıklama: Üniversitemiz Akademisyenlerince yayınlanan Uluslararası endekslerde yer alan bilimsel yayın sayısının yıllar itibariyle girilmesi.

Hesaplama Yöntemi: Bilimsel yayın sayısı toplanacaktır.

Verinin Kaynağı: İlgili birimlerden üst yazı ile gösterge verileri toplanır. Birimimiz tarafından veriler konsolide edilerek programbütçe sistemine girişi yapılır

Sorumlu İdare: Özel Kalem (Genel Sekreterlik)

Alt Program Kapsamında Yürütülecek Faaliyet Maliyetleri

Faaliyetler	2024 Bütçe	2024 Harcama Haziran	2025 Bütçe	2026 Tahmin	2027 Tahmin
Yükseköğretim Kurumlarının Bilimsel Araştırma Projeleri	41.497.000	40.850.070	57.816.000	66.454.000	73.369.000
Bütçe İçi	36.997.000	14.834.280	52.816.000	60.954.000	67.369.000
Bütçe Dışı	4.500.000	26.015.790	5.000.000	5.500.000	6.000.000
T O P L A M	41.497.000	40.850.070	57.816.000	66.454.000	73.369.000
Bütçe İçi	36.997.000	14.834.280	52.816.000	60.954.000	67.369.000
Bütçe Dışı	4.500.000	26.015.790	5.000.000	5.500.000	6.000.000

Faaliyetlere İlişkin Açıklamalar:

Yükseköğretim Kurumları Temel Araştırma Hizmetleri

Üniversitemizde araştırma ve geliştirme hizmetlerinin niteliğini, çeşitliliğini, ve niceliğini arttırmak amacıyla Üniversitemiz bünyesinde araştırma laboratuvarları, araştırma merkezleri ve ilgili birimler kurulmuş olup, ilgili birimler tarafından araştırmanın başlangıcından sonuçlanmasına kadar geçen süreçte öğretim elemanlarımıza ihtiyaç duydukları eğitim ve idari destek sağlanmaktadır. Ayrıca yürütülen projelerde ihtiyaç duyulması halinde yurt içi ve yurt dışı geçici görevlendirme desteği de sağlanmaktadır.

Yükseköğretim Kurumlarının Bilimsel Araştırma Projeleri

Yükseköğretim Kurumları Bilimsel Araştırma Projeleri; YÖK tarafından yayımlanan Yönetmelik, Uygulama Yönergesi ve Bilimsel Araştırma Projeleri İçin Tefrik Edilen Ödeneklerin Özel Hesaba Aktarılarak Kullanımına İlişkin Usul Esaslar çerçevesinde yürütülecektir.

Alt Program Adı: ARAŞTIRMA ALTYAPILARI**Gereke ve Açıklamalar**

Trakya Üniversitesi araştırma merkezlerinde altyapı donanımlarının sağlanmasına önem vererek üniversitenin gelecekte araştırma alanında etkinliğinin artması hedeflemektedir. Bu çerçevede üniversitemiz tarım, sağlık, çevre ve enerji konularında faaliyet göstererek Trakya bölgesinin kalkınmasında rol oynanarak bölgenin ihtiyaçlarına cevap vermektedir. Üniversitenin araştırma faaliyetlerinde araştırma ve geliştirme merkezleri etkin bir rol oynamaktadır. Trakya Üniversitesi, yaptığı araştırma ve geliştirme faaliyetleri ile bölgesel kalkınmaya katkıda bulunma; toplumun sorunları ve ihtiyaçlarına duyarlı temel araştırma ve geliştirme faaliyetlerini kalkınma planı doğrultusunda gerçekleştirmektedir.

Alt Program Hedefi:

Ülkemizin bilgi birikiminin artırılmasına ve teknolojik gelişimine katkıda bulunmak üzere yükseköğretim kurumlarında araştırma altyapılarının kurulması ve kapasitelerinin güçlendirilmesi

Performans Göstergeleri

Performans Göstergesi	Ölçü Birimi	2023	2024 Planlanan	2024 YS Gerç. Tahmini	2025 Hedef	2026 Tahmin	2027 Tahmin
1- Araştırma altyapısı projesi tamamlanma oranı	Oran	50	20	20	25	30	35

Göstergeye İlişkin Açıklama: Uluslararası standartlara sahip araştırma laboratuvarı ve teknik donanımı tamamlanmış atölye sayısının artırılması, araştırma merkezlerinin açılması, süreçleri yönetebilecek bilgi ve donanıma sahip olması için insan kaynağı ve bütçe ayrılması, göstergelerin yıllar itibarıyla nicel verileri hesaplanırken göz önünde bulundurulacaktır.

Hesaplama Yöntemi:**Verinin Kaynağı:****Sorumlu İdare:**

Araştırma altyapısı proje miktarı/ tamamlanan proje miktarı
İlgili birimlerden üst yazı ile gösterge verileri toplanır. Birimimiz tarafından veriler konsolide edilerek programbütçe sistemine girişi yapılır
Strateji Geliştirme Daire Başkanlığı

Alt Program Kapsamında Yürütülecek Faaliyet Maliyetleri

Faaliyetler	2024 Bütçe	2024 Harcama Haziran	2025 Bütçe	2026 Tahmin	2027 Tahmin
Yükseköğretim Kurumları Araştırma Altyapısı Kurulması ve Geliştirilmesi	143.000	12.978	215.000	251.000	284.000
Bütçe İçi	143.000	12.978	215.000	251.000	284.000
Bütçe Dışı	0	0	0	0	0
T O P L A M	143.000	12.978	215.000	251.000	284.000
Bütçe İçi	143.000	12.978	215.000	251.000	284.000
Bütçe Dışı	0	0	0	0	0

Faaliyetlere İlişkin Açıklamalar:**Yükseköğretim Kurumları Araştırma Altyapısı Kurulması ve Geliştirilmesi**

2547 sayılı Kanun ve diğer ilgili mevzuat ile üst politika belgelerinin yüklediği sorumlulukları yerine getirmek ve Üniversitemizin araştırma alanında rekabet gücünü artırmak için araştırma altyapısı kurulması ve geliştirilmesi ve bilime katkıda bulunması amacıyla yönelik iş, işlem ve süreçler bu faaliyet altında izlenecektir.

TRAKYA ÜNİVERSİTESİ PERFORMANS BİLGİSİ

Bütçe Yılı: 2025
Program Adı: HAYAT BOYU ÖĞRENME

Alt Program Adı: YÜKSEKÖĞRETİM KURUMLARI SÜREKLİ EĞİTİM FAALİYETLERİ
Gereke ve Açıklamalar

Trakya Üniversitesi, Eğitim sisteminde, bireylerin kişilik ve kabiliyetlerini geliştiren, hayat boyu öğrenme yaklaşımı çerçevesinde iş gücü piyasasıyla uyumunu güçlendiren, fırsat eşitliğine dayalı yerleşkeler ve eğitim alanlarını önemsemektedir. Özel eğitime gereksinim duyan engellilerin ve özel yetenekli bireylerin, uygun ortamlarda eğitimlerinin sağlanması amacıyla yerleşkelerdeki altyapı çalışmaları güçlendirilmektedir. Yüksek öğretim kurumlarının sanayi ile işbirliği teşvik edilerek ve girişimci faaliyetler ile gelir kaynaklarının çeşitlendirilmesine değer verilmektedir. Trakya Üniversitesi öğrenci ve mezunlarına, bireylere iş hayatında karşılaşılabilecekleri sorunlar ve çözümleri konusunda yol gösterici bilgi ve belgeler sunmak amacıyla üniversite bünyesinde Kariyer Uygulama ve Araştırma Merkezi kurulmuştur. Merkez mezun buluşmaları düzenlemekte, iş ve staj duyurularını paylaşmakta, kariyer yönetimine yönelik eğitimler ve seminerler düzenlemekte, teknik gezilerle öğrencilerin uygulama alanlarını görmesini sağlamaktadır.

Alt Program Hedefi:

Toplumun tüm kesimlerine ihtiyaç duyduğu alanlarda eğitimler verilmesi, kamu kurum ve kuruluşları, özel sektör ve uluslararası kuruluşlarla işbirliğinin gelişmesine katkıda bulunulması

Performans Göstergeleri

Performans Göstergesi	Ölçü Birimi	2023	2024 Planlanan	2024 YS Gerç. Tahmini	2025 Hedef	2026 Tahmin	2027 Tahmin
1- Dezavantajlı gruplara yönelik sosyal entegrasyon ve kapsayıcılığa ilişkin yapılan faaliyet sayısı	Sayı	14	15	15	17	20	23

Göstergeye İlişkin Açıklama: Üniversitemiz tarafından özel eğitime gereksinim duyan engellilerin ve özel yetenekli bireylerin, bütünleştirme eğitimi doğrultusunda, uygun ortamlarda eğitimlerinin sağlanması amacıyla beşeri ve fiziki altyapı güçlendirilmesi kapsamında yapılan faaliyetlerin sayısı yıllar itibariyle girilecektir.

Hesaplama Yöntemi: Faaliyet sayısı toplanacaktır.

Verinin Kaynağı: İlgili birimlerden üst yazı ile gösterge verileri toplanır. Birimimiz tarafından veriler konsolide edilerek programbütçe sistemine girişi yapılır

Sorumlu İdare: Özel Kalem (Genel Sekreterlik)

Performans Göstergesi	Ölçü Birimi	2023	2024 Planlanan	2024 YS Gerç. Tahmini	2025 Hedef	2026 Tahmin	2027 Tahmin
2- Eğitim programlarına başvuran kişi sayısı	Sayı	15.262	16.000	16.000	16.500	16.750	17.000

Göstergeye İlişkin Açıklama: Sürekli Eğitim merkezlerinin açtığı kurslara başvuran kişi sayısı yıllar itibariyle girilecektir.

Hesaplama Yöntemi: Başvuran kişi sayısı toplanacaktır.

Verinin Kaynağı: İlgili birimlerden üst yazı ile gösterge verileri toplanır. Birimimiz tarafından veriler konsolide edilerek programbütçe sistemine girişi yapılır

Sorumlu İdare: Öğrenci İşleri Daire Başkanlığı

Performans Göstergesi	Ölçü Birimi	2023	2024 Planlanan	2024 YS Gerç. Tahmini	2025 Hedef	2026 Tahmin	2027 Tahmin
3- Mezunlara yönelik gerçekleştirilen faaliyet sayısı	Sayı	27	25	25	27	30	32

Göstergeye İlişkin Açıklama: Üniversitemiz tarafından mezun öğrencilere dönük faaliyetlerin sayısı girilecektir.

Hesaplama Yöntemi: Faaliyetlerin sayısı toplanacaktır.

Verinin Kaynağı: İlgili birimlerden üst yazı ile gösterge verileri toplanır. Birimimiz tarafından veriler konsolide edilerek programbütçe sistemine girişi yapılır

Sorumlu İdare: Öğrenci İşleri Daire Başkanlığı

Performans Göstergesi	Ölçü Birimi	2023	2024 Planlanan	2024 YS Gerç. Tahmini	2025 Hedef	2026 Tahmin	2027 Tahmin
4- Sürekli Eğitim Merkezi (SEM) ve Dil Merkezi (DİLMER) tarafından mesleki eğitime yönelik verilen sertifika sayısı	Sayı	844	1.150	1.150	1.250	1.500	1.600

Göstergeye İlişkin Açıklama: Üniversitemiz sürekli eğitim merkezleri tarafından verilen sertifika sayısı yıllar itibariyle girilecektir.

Hesaplama Yöntemi: Sertifika sayısı toplanacaktır.

Verinin Kaynağı: İlgili birimlerden üst yazı ile gösterge verileri toplanır. Birimimiz tarafından veriler konsolide edilerek program bütçe sistemine girişi yapılır

Sorumlu İdare: Özel Kalem (Genel Sekreterlik)

Performans Göstergesi	Ölçü Birimi	2023	2024 Planlanan	2024 YS Gerç. Tahmini	2025 Hedef	2026 Tahmin	2027 Tahmin
5- Tamamlanan sosyal sorumluluk projeleri sayısı	Sayı	6	7	7	8	10	12

Göstergeye İlişkin Açıklama: Üniversite tarafından yapılan sosyal sorumluluk projelerinin sayısı yıllık olarak girilecektir.

Hesaplama Yöntemi: Sosyal sorumluluk projelerinin sayısı toplanacaktır.

Verinin Kaynağı: İlgili birimlerden üst yazı ile gösterge verileri toplanır. Birimimiz tarafından veriler konsolide edilerek program bütçe sistemine girişi yapılır

Sorumlu İdare: Özel Kalem (Genel Sekreterlik)

Performans Göstergesi	Ölçü Birimi	2023	2024 Planlanan	2024 YS Gerç. Tahmini	2025 Hedef	2026 Tahmin	2027 Tahmin
6- Üniversitenin çevrecilik alanlarında aldığı ödül sayısı	Sayı	0	2	2	2	3	4

Göstergeye İlişkin Açıklama: Üniversitenin çevre alanında yapılan projelerde aldığı ödül sayısı yıllık olarak girilecektir.

Hesaplama Yöntemi: Ödül sayısı toplanacaktır.

Verinin Kaynağı: İlgili birimlerden üst yazı ile gösterge verileri toplanır. Birimimiz tarafından veriler konsolide edilerek program bütçe sistemine girişi yapılır

Sorumlu İdare: Sağlık Kültür ve Spor Daire Başkanlığı

Alt Program Kapsamında Yürütülecek Faaliyet Maliyetleri

Faaliyetler	2024 Bütçe	2024 Harcama Haziran	2025 Bütçe	2026 Tahmin	2027 Tahmin
T O P L A M	0	0	0	0	0
Bütçe İçi	0	0	0	0	0
Bütçe Dışı	0	0	0	0	0

Faaliyetlere İlişkin Açıklamalar:

Toplum Hizmetine Sunulan Eğitim Programları, Kurs ve Seminerler

Üniversitemiz toplum hizmetine sunulan eğitim programları, kurs ve seminerler, Sürekli Eğitim Merkezi (SEM) ve Dil Merkezi (DİLMER) tarafından mesleki eğitime yönelik verilen sertifika programlarının artırılmasına yönelik iş, işlem ve süreçler bu faaliyet altında izlenecektir.

Yükseköğretim Kurumları Sosyal Sorumluluk Projeleri

Üniversitemiz sosyal sorumluluk projeleri ve çevrecilik alanlarında etkin, süratli ve doğru bir şekilde çalışmalarının devam etmesi amacıyla gerekli tedbirlerin alınması vb. gibi iş, işlem ve süreçler bu faaliyet altında izlenecektir.

TRAKYA ÜNİVERSİTESİ PERFORMANS BİLGİSİ

Bütçe Yılı: 2025
Program Adı: TEDAVİ EDİCİ SAĞLIK

Alt Program Adı: TEDAVİ HİZMETLERİ
Gereke ve Açıklamalar

Trakya Üniversitesi topluma yönelik en büyük sağlık hizmetini Sağlık Araştırma ve Uygulama Merkezi aracılığıyla sunmaktadır. Trakya Üniversitesi olarak sağlıklı hayat tarzının teşvik edilerek, sağlık hizmet sunumunda klinik müdahalelerin etkililiği, hasta ve sağlık çalışanlarının güvenliği ve memnuniyetini dikkate alan yaklaşımlar geliştirilmektedir. Trakya Üniversite Sağlık Araştırma ve Uygulama Merkezimizde; eğitim ve araştırma faaliyetleriyle sağlık hizmet sunumundaki roller net bir şekilde tanımlanarak nitelikli tıp eğitimi ve yenilikçi araştırmaların yapılması sağlanmıştır.

Alt Program Hedefi:

Tedavi edici sağlık hizmetinin erişilebilir ve etkili olarak sunulmasının sağlanması

Performans Göstergeleri

Performans Göstergesi	Ölçü Birimi	2023	2024 Planlanan	2024 YS Gerç. Tahmini	2025 Hedef	2026 Tahmin	2027 Tahmin
1- Ameliyat sayısı	Sayı	18.410	20.000	20.000	20.500	20.750	21.000

Göstergeye İlişkin Açıklama: Sağlık Uygulama ve Araştırma Merkezi tarafından yapılan toplam ameliyat sayısı verileri yıllık girilecektir.

Hesaplama Yöntemi: Ameliyat sayısı toplanacaktır.

Verinin Kaynağı: İlgili birimlerden üst yazı ile gösterge verileri toplanır. Birimimiz tarafından veriler konsolide edilerek programbütçe sistemine girişi yapılır

Sorumlu İdare: Sağlık Uygulama ve Araştırma Hastanesi

Performans Göstergesi	Ölçü Birimi	2023	2024 Planlanan	2024 YS Gerç. Tahmini	2025 Hedef	2026 Tahmin	2027 Tahmin
2- Üniversite hastaneleri nitelikli yatak oranı	Oran	19,87	21	21	23	25	27

Göstergeye İlişkin Açıklama: Üniversite hastanelerinde bulunan tüm yatakların nitelikli yatak oranı sayısı girilecektir.

Hesaplama Yöntemi: Tüm yatakların / nitelikli yatak sayısına bölümü

Verinin Kaynağı: İlgili birimlerden üst yazı ile gösterge verileri toplanır. Birimimiz tarafından veriler konsolide edilerek programbütçe sistemine girişi yapılır

Sorumlu İdare: Sağlık Uygulama ve Araştırma Hastanesi

Performans Göstergesi	Ölçü Birimi	2023	2024 Planlanan	2024 YS Gerç. Tahmini	2025 Hedef	2026 Tahmin	2027 Tahmin
3- Üniversite hastaneleri yatak doluluk oranı	Oran	70,49	65	65	70	70	71

Göstergeye İlişkin Açıklama: Üniversite hastanemizin yatak doluluk oranı girilecektir.

Hesaplama Yöntemi: Tüm yatakların/ dolu yatak sayısına bölümü

Verinin Kaynağı: İlgili birimlerden üst yazı ile gösterge verileri toplanır. Birimimiz tarafından veriler konsolide edilerek programbütçe sistemine girişi yapılır

Sorumlu İdare: Sağlık Uygulama ve Araştırma Hastanesi

Performans Göstergesi	Ölçü Birimi	2023	2024 Planlanan	2024 YS Gerç. Tahmini	2025 Hedef	2026 Tahmin	2027 Tahmin
4- Yatan hasta sayısı	Sayı	39.482	40.000	40.000	40.000	40.500	41.000

Göstergeye İlişkin Açıklama: Üniversite hastanesinde yatan hasta sayısı yıllar itibarıyla girilecektir.

Hesaplama Yöntemi: Yatan hasta sayısı toplamı

Verinin Kaynağı: İlgili birimlerden üst yazı ile gösterge verileri toplanır. Birimimiz tarafından veriler konsolide edilerek programbütçe sistemine girişi yapılır

Sorumlu İdare: Sağlık Uygulama ve Araştırma Hastanesi

Alt Program Kapsamında Yürütülecek Faaliyet Maliyetleri

Faaliyetler	2024 Bütçe	2024 Harcama Haziran	2025 Bütçe	2026 Tahmin	2027 Tahmin
Ağız ve Diş Sağlığı Hizmetleri	81.599.000	69.910.894	238.238.000	300.420.000	369.092.000
Bütçe İçi	54.599.000	18.114.119	98.238.000	105.420.000	116.092.000
Bütçe Dışı	27.000.000	51.796.775	140.000.000	195.000.000	253.000.000
Diş Hekimliği Hastanesi Tarafından Yapılacak Taban Ödeme	24.971.000	11.115.162	32.311.000	36.783.000	39.705.000
Bütçe İçi	24.971.000	11.115.162	32.311.000	36.783.000	39.705.000
Bütçe Dışı	0	0	0	0	0
Tıp Fakültesi Hastanesi Tarafından Yapılacak Taban Ödeme	303.773.000	116.103.503	428.565.000	487.874.000	526.641.000
Bütçe İçi	303.773.000	116.103.503	428.565.000	487.874.000	526.641.000
Bütçe Dışı	0	0	0	0	0
Üniversite Genel Hastane Hizmetleri	1.921.041.000	3.535.186.579	11.312.604.000	13.989.072.000	17.268.765.000
Bütçe İçi	671.041.000	429.273.926	1.312.604.000	1.489.072.000	1.643.765.000
Bütçe Dışı	1.250.000.000	3.105.912.653	10.000.000.000	12.500.000.000	15.625.000.000
T O P L A M	2.331.384.000	3.732.316.139	12.011.718.000	14.814.149.000	18.204.203.000
Bütçe İçi	1.054.384.000	574.606.711	1.871.718.000	2.119.149.000	2.326.203.000
Bütçe Dışı	1.277.000.000	3.157.709.428	10.140.000.000	12.695.000.000	15.878.000.000

Faaliyetlere İlişkin Açıklamalar:**Ağız ve Diş Sağlığı Hizmetleri**

Diş Hekimliği Fakültesi'ni modern teknoloji ile donatılmış tam teşekküllü bir yapıya ulaştırmak ve uygulama hastanesini kurmak için iş, işlem ve süreçler bu faaliyet altında izlenecektir.

Diş Hekimliği Hastanesi Tarafından Yapılacak Taban Ödeme

2547 sayılı Kanununun 58 inci maddesinin (c) fıkrası kapsamındaki personele yapılacak taban ödemelerde kullanılmak üzere ilgili yükseköğretim kurum bütçesine döner sermayenin gelir ve gider durumu da dikkate alınarak ödenek aktarılabilir. Aktarılan ödenekler yükseköğretim kurumu bütçesine gider kaydedilerek ilgisine göre tıp ve diş hekimliği fakülteleri ile sağlık uygulama ve araştırma merkezlerinin döner sermaye hesaplarına ödenir.

Tıp Fakültesi Hastanesi Tarafından Yapılacak Taban Ödeme

2547 sayılı Kanununun 58 inci maddesinin (c) fıkrası kapsamındaki personele yapılacak taban ödemelerde kullanılmak üzere ilgili yükseköğretim kurum bütçesine döner sermayenin gelir ve gider durumu da dikkate alınarak ödenek aktarılabilir. Aktarılan ödenekler yükseköğretim kurumu bütçesine gider kaydedilerek ilgisine göre tıp ve diş hekimliği fakülteleri ile sağlık uygulama ve araştırma merkezlerinin döner sermaye hesaplarına ödenir.

Üniversite Genel Hastane Hizmetleri

Genel Hastane Hizmetlerinde tedavi edici sağlık hizmetinin erişilebilir ve etkili olarak sunulmasının sağlanması için gerekli olan personel, fiziki alan ve ihtiyaç duyulacak malzemeler temin edilecektir. Hastanemiz 2006 yılında ISO 9001:2000 ve 2009 yılında ISO 9001:2008 sertifikaları alarak, bu sertifikaları alan ilk hastanelerden biri olmuştur. Söz konusu işlemler 3359 sayılı Temel Sağlık Hizmetleri Kanunu ile 2547 sayılı Kanununun 7.maddesine istinaden hazırlanan Trakya Üniversitesi Sağlık Uygulama ve Araştırma Merkezi Yönetmeliği hükümlerine göre yürütülmektedir.

TRAKYA ÜNİVERSİTESİ PERFORMANS BİLGİSİ

Bütçe Yılı: 2025
Program Adı: YÜKSEKÖĞRETİM

Alt Program Adı: ÖN LİSANS EĞİTİMİ, LİSANS EĞİTİMİ VE LİSANSÜSTÜ EĞİTİM
Gereke ve Açıklamalar

Üniversitemiz tüm eğitim kademelerine özel bir önem vererek kaliteyi geliştirmek ve yeniliği teşvik edecek kurumsal ve yasal önlemler almayı temel politikaları arasında saymaktadır. Lisans öğreniminde diğer üniversiteler ile anlaşmalarının yapılması Öğrenci Değişim Programı ile yürütülen projeler ve diğer ülke üniversiteleri ile yapılan işbirliği anlaşmaları mevcut programların ilgili alanlardaki ulusal ve uluslararası programlarla uyumuna katkı sağlamaktadır. Üniversitemiz yurt dışı üniversiteleri ile Yüksek lisans ve doktora programlarında öğrenci ve akademisyen değişim programı, ortak müfredat ve bilimsel projeleri hayata geçirme ana konularını kapsayan akademik iş birliği anlaşması imzalamıştır. Örgün ve uzaktan eğitim ön lisans, lisans ve lisansüstü programlarının çeşitliliği ile yüksek öğrenimde çeşitlilik ve kalite artırılmaktadır. Üniversitemiz yönetim bilgi sistemlerini önemseyerek fiziksel yapının iyileştirilmesi ve geliştirilmesi ile kütüphane hizmetlerinin iyileştirerek kullanıcılar tarafından 7/24 kaynaklara erişim sağlanmaktadır.

Alt Program Hedefi:

Mesleki yeterlilik sahibi ve gelişime açık mezunlar yetiştirilmesi

Performans Göstergeleri

Performans Göstergesi	Ölçü Birimi	2023	2024 Planlanan	2024 YS Gerç. Tahmini	2025 Hedef	2026 Tahmin	2027 Tahmin
1- Doktora eğitimini tamamlayanların sayısı	Sayı	78	70	70	75	80	85

Göstergeye İlişkin Açıklama: Doktora eğitimin tamamlayanların sayısı girilecektir.

Hesaplama Yöntemi: Doktora eğitimin tamamlayanların sayısı toplamı

Verinin Kaynağı: İlgili birimlerden üst yazı ile gösterge verileri toplanır. Birimimiz tarafından veriler konsolide edilerek programbütçe sistemine girişi yapılır

Sorumlu İdare: Öğrenci İşleri Daire Başkanlığı

Performans Göstergesi	Ölçü Birimi	2023	2024 Planlanan	2024 YS Gerç. Tahmini	2025 Hedef	2026 Tahmin	2027 Tahmin
2- Eğitim bilimleri kontenjan doluluk oranı	Oran	75,33	85	85	90	93	94

Göstergeye İlişkin Açıklama: Eğitim bilimleri kontenjan doluluk oranı girilecektir.

Hesaplama Yöntemi: Eğitim bilimleri kontenjan / başvuran öğrenci sayısı

Verinin Kaynağı: İlgili birimlerden üst yazı ile gösterge verileri toplanır. Birimimiz tarafından veriler konsolide edilerek programbütçe sistemine girişi yapılır

Sorumlu İdare: Öğrenci İşleri Daire Başkanlığı

Performans Göstergesi	Ölçü Birimi	2023	2024 Planlanan	2024 YS Gerç. Tahmini	2025 Hedef	2026 Tahmin	2027 Tahmin
3- Eğitimin program süresinde bitirilme oranı	Oran	72,51	70	70	75	80	81

Göstergeye İlişkin Açıklama: Eğitim programını süresinde bitiren öğrenci oranı girilecektir.

Hesaplama Yöntemi: Mezun öğrenci sayısı/Eğitim programını süresinde bitiren öğrenci sayısı

Verinin Kaynağı: İlgili birimlerden üst yazı ile gösterge verileri toplanır. Birimimiz tarafından veriler konsolide edilerek programbütçe sistemine girişi yapılır

Sorumlu İdare: Öğrenci İşleri Daire Başkanlığı

Performans Göstergesi	Ölçü Birimi	2023	2024 Planlanan	2024 YS Gerç. Tahmini	2025 Hedef	2026 Tahmin	2027 Tahmin
4- Fen bilimleri kontenjan doluluk oranı	Oran	80,01	85	85	88	90	91

Göstergeye İlişkin Açıklama: Fen ve Mühendislik Bilimleri Öğrencilerinin Uygulamalı Eğitimi, Fen bilimleri kontenjan doluluk oranı girilecektir.

Hesaplama Yöntemi: Fen bilimleri kontenjanı/ başvuran öğrenci sayısı

Verinin Kaynağı: İlgili birimlerden üst yazı ile gösterge verileri toplanır. Birimimiz tarafından veriler konsolide edilerek programbütçe sistemine girişi yapılır

Sorumlu İdare: Öğrenci İşleri Daire Başkanlığı

Performans Göstergesi	Ölçü Birimi	2023	2024 Planlanan	2024 YS Gerç. Tahmini	2025 Hedef	2026 Tahmin	2027 Tahmin
5- Kütüphanede bulunan basılı ve elektronik kaynak sayısı	Sayı	3.239.147	3.100.000	3.285.972	3.240.000	3.360.000	3.365.000

Göstergeye İlişkin Açıklama: Kütüphanede bulunan öğrenci başına düşen basılı ve elektronik kaynak sayısı girilecektir.

Hesaplama Yöntemi: Basılı ve elektronik kaynaklar sayılacaktır.

Verinin Kaynağı: İlgili birimlerden üst yazı ile gösterge verileri toplanır. Birimimiz tarafından veriler konsolide edilerek programbütçe sistemine girişi yapılır

Sorumlu İdare: Kütüphane ve Dokümantasyon Daire Başkanlığı

Performans Göstergesi	Ölçü Birimi	2023	2024 Planlanan	2024 YS Gerç. Tahmini	2025 Hedef	2026 Tahmin	2027 Tahmin
6- Kütüphanede bulunan öğrenci başına düşen basılı ve elektronik kaynak sayısı	Sayı	74,15	75	75,22	80	85	87

Göstergeye İlişkin Açıklama: Kütüphanede bulunan öğrenci başına düşen basılı ve elektronik kaynak sayısı girilecektir.

Hesaplama Yöntemi: Basılı ve elektronik kaynak sayısı/öğrenci sayısı

Verinin Kaynağı: İlgili birimlerden üst yazı ile gösterge verileri toplanır. Birimimiz tarafından veriler konsolide edilerek programbütçe sistemine girişi yapılır

Sorumlu İdare: Kütüphane ve Dokümantasyon Daire Başkanlığı

Performans Göstergesi	Ölçü Birimi	2023	2024 Planlanan	2024 YS Gerç. Tahmini	2025 Hedef	2026 Tahmin	2027 Tahmin
7- Kütüphaneden yararlanan kişi sayısı	Sayı	470.824	800.000	800.000	850.000	870.000	880.000

Göstergeye İlişkin Açıklama: Kütüphaneden yararlanan kişi sayısı girilecektir.

Hesaplama Yöntemi: Yararlanan kişi sayısı toplamı

Verinin Kaynağı: İlgili birimlerden üst yazı ile gösterge verileri toplanır. Birimimiz tarafından veriler konsolide edilerek programbütçe sistemine girişi yapılır

Sorumlu İdare: Kütüphane ve Dokümantasyon Daire Başkanlığı

Performans Göstergesi	Ölçü Birimi	2023	2024 Planlanan	2024 YS Gerç. Tahmini	2025 Hedef	2026 Tahmin	2027 Tahmin
8- Lisansüstü öğrencilerin toplam öğrenciler içindeki payı	Oran	8,23	9,7	9,7	10	10,25	10,5

Göstergeye İlişkin Açıklama: Lisansüstü öğrencilerin toplam öğrenciler içindeki payı girilecektir.

Hesaplama Yöntemi: Lisansüstü öğrencileri / Toplam öğrenciler

Verinin Kaynağı: İlgili birimlerden üst yazı ile gösterge verileri toplanır. Birimimiz tarafından veriler konsolide edilerek programbütçe sistemine girişi yapılır

Sorumlu İdare: Öğrenci İşleri Daire Başkanlığı

Performans Göstergesi	Ölçü Birimi	2023	2024 Planlanan	2024 YS Gerç. Tahmini	2025 Hedef	2026 Tahmin	2027 Tahmin
9- Öğrenci başına düşen eğitim alanı	Metrekare	1,64	1,9	1,9	1,9	1,9	2,1

Göstergeye İlişkin Açıklama: Öğrenci başına düşen eğitim alanı girilecektir.

Hesaplama Yöntemi: Eğitim alanı/ Öğrenci sayısı

Verinin Kaynağı: İlgili birimlerden üst yazı ile gösterge verileri toplanır. Birimimiz tarafından veriler konsolide edilerek programbütçe sistemine girişi yapılır

Sorumlu İdare: Yapı İşleri ve Teknik Daire Başkanlığı

Performans Göstergesi	Ölçü Birimi	2023	2024 Planlanan	2024 YS Gerç. Tahmini	2025 Hedef	2026 Tahmin	2027 Tahmin
10- Öğrenci başına düşen kapalı alan	Metrekare	9,36	10	10	10	10,2	10,4

Göstergeye İlişkin Açıklama: Öğrenci başına düşen Kapalı alanı girilecektir.

Hesaplama Yöntemi: Kapalı alanı/ Öğrenci sayısı

Verinin Kaynağı: İlgili birimlerden üst yazı ile gösterge verileri toplanır. Birimimiz tarafından veriler konsolide edilerek programbütçe sistemine girişi yapılır

Sorumlu İdare: Yapı İşleri ve Teknik Daire Başkanlığı

Performans Göstergesi	Ölçü Birimi	2023	2024 Planlanan	2024 YS Gerç. Tahmini	2025 Hedef	2026 Tahmin	2027 Tahmin
11- Öğrenci değişim programlarından yararlanan öğrencilerin oranı	Oran	0,11	0,2	0,1	0,3	0,4	0,41

Göstergeye İlişkin Açıklama: Öğrenci değişim programlarından yaralanan öğrenci sayısı girilecektir.

Hesaplama Yöntemi: Öğrenci değişim programı öğrenci sayısı toplamı

Verinin Kaynağı: İlgili birimlerden üst yazı ile gösterge verileri toplanır. Birimimiz tarafından veriler konsolide edilerek programbütçe sistemine girişi yapılır

Sorumlu İdare: Öğrenci İşleri Daire Başkanlığı

Performans Göstergesi	Ölçü Birimi	2023	2024 Planlanan	2024 YS Gerç. Tahmini	2025 Hedef	2026 Tahmin	2027 Tahmin
12- Öğretim üyesi başına düşen öğrenci sayısı	Sayı	50,5	56	56	58	60	61

Göstergeye İlişkin Açıklama: Öğretim üyesi başına düşen öğrenci sayısı girilecektir.

Hesaplama Yöntemi: Öğrenci sayısı /Öğretim üyesi

Verinin Kaynağı: İlgili birimlerden üst yazı ile gösterge verileri toplanır. Birimimiz tarafından veriler konsolide edilerek programbütçe sistemine girişi yapılır

Sorumlu İdare: Personel Daire Başkanlığı

Performans Göstergesi	Ölçü Birimi	2023	2024 Planlanan	2024 YS Gerç. Tahmini	2025 Hedef	2026 Tahmin	2027 Tahmin
13- Sağlık bilimleri kontenjan doluluk oranı	Oran	78,8	90	90	92	93	94

Göstergeye İlişkin Açıklama: Sağlık bilimlerinin kontenjan doluluk oranı girilecektir.

Hesaplama Yöntemi: Sağlık bilimleri kontenjanı/ Kayıt olan öğrenci sayısı

Verinin Kaynağı: İlgili birimlerden üst yazı ile gösterge verileri toplanır. Birimimiz tarafından veriler konsolide edilerek programbütçe sistemine girişi yapılır

Sorumlu İdare: Öğrenci İşleri Daire Başkanlığı

Performans Göstergesi	Ölçü Birimi	2023	2024 Planlanan	2024 YS Gerç. Tahmini	2025 Hedef	2026 Tahmin	2027 Tahmin
14- Sosyal bilimler kontenjan doluluk oranı	Oran	71,9	75	75	80	85	86

Göstergeye İlişkin Açıklama: Sosyal bilimlerin kontenjanı doluluk oranı girilecektir.
Hesaplama Yöntemi: Sosyal bilimler kontenjanı/ Kayıt olan öğrenci sayısı
Verinin Kaynağı: İlgili birimlerden üst yazı ile gösterge verileri toplanır. Birimimiz tarafından veriler konsolide edilerek programbütçe sistemine girişi yapılır
Sorumlu İdare: Öğrenci İşleri Daire Başkanlığı

Performans Göstergesi	Ölçü Birimi	2023	2024 Planlanan	2024 YS Gerç. Tahmini	2025 Hedef	2026 Tahmin	2027 Tahmin
15- Teknokent veya Teknoloji Transfer Ofisi (TTO) projelerine katılan öğrenci sayısı	Sayı	8	10	10	15	20	25

Göstergeye İlişkin Açıklama: Teknokent veya Teknoloji Transfer Ofisi(TTO) projelerine katılan öğrenci sayısı girilecektir.
Hesaplama Yöntemi: Projelere katılan öğrenci sayısı toplamı
Verinin Kaynağı: İlgili birimlerden üst yazı ile gösterge verileri toplanır. Birimimiz tarafından veriler konsolide edilerek programbütçe sistemine girişi yapılır
Sorumlu İdare: Özel Kalem (Genel Sekreterlik)

Performans Göstergesi	Ölçü Birimi	2023	2024 Planlanan	2024 YS Gerç. Tahmini	2025 Hedef	2026 Tahmin	2027 Tahmin
16- Uluslararası kuruluşlarla ortak uygulanan eğitim programı sayısı	Sayı	2	3	3	3	4	5

Göstergeye İlişkin Açıklama: Üniversitemizin Uluslararası kuruluşlarla ortak uygulanan eğitim program sayısı girilecektir.
Hesaplama Yöntemi: Uluslararası ortak uygulanan eğitim programı sayısı toplamı
Verinin Kaynağı: İlgili birimlerden üst yazı ile gösterge verileri toplanır. Birimimiz tarafından veriler konsolide edilerek programbütçe sistemine girişi yapılır
Sorumlu İdare: Öğrenci İşleri Daire Başkanlığı

Performans Göstergesi	Ölçü Birimi	2023	2024 Planlanan	2024 YS Gerç. Tahmini	2025 Hedef	2026 Tahmin	2027 Tahmin
17- Yabancı dilde eğitim veren program sayısı	Sayı	12	13	13	14	15	16

Göstergeye İlişkin Açıklama: Yabancı dilde eğitim veren program sayısı girilecektir.
Hesaplama Yöntemi: Yabancı dilde eğitim veren program sayısı toplamı
Verinin Kaynağı: İlgili birimlerden üst yazı ile gösterge verileri toplanır. Birimimiz tarafından veriler konsolide edilerek programbütçe sistemine girişi yapılır
Sorumlu İdare: Öğrenci İşleri Daire Başkanlığı

Performans Göstergesi	Ölçü Birimi	2023	2024 Planlanan	2024 YS Gerç. Tahmini	2025 Hedef	2026 Tahmin	2027 Tahmin
18- Yabancı uyruklu akademisyen sayısı	Sayı	25	26	26	26	27	28

Göstergeye İlişkin Açıklama: Yabancı uyruklu Akademisyen sayısı girilecektir.
Hesaplama Yöntemi: Yabancı uyruklu Akademisyen sayısı toplamı
Verinin Kaynağı: İlgili birimlerden üst yazı ile gösterge verileri toplanır. Birimimiz tarafından veriler konsolide edilerek programbütçe sistemine girişi yapılır
Sorumlu İdare: Personel Daire Başkanlığı

Performans Göstergesi	Ölçü Birimi	2023	2024 Planlanan	2024 YS Gerç. Tahmini	2025 Hedef	2026 Tahmin	2027 Tahmin
19- Yabancı uyruklu öğrenci sayısı	Sayı	4.495	5.300	5.300	5.100	5.200	5.300

Göstergeye İlişkin Açıklama: Yabancı uyruklu öğrenci sayısı girilecektir.

Hesaplama Yöntemi: Yabancı uyruklu öğrenci sayısı toplamı

Verinin Kaynağı: İlgili birimlerden üst yazı ile gösterge verileri toplanır. Birimimiz tarafından veriler konsolide edilerek programbütçe sistemine girişi yapılır

Sorumlu İdare: Öğrenci İşleri Daire Başkanlığı

Performans Göstergesi	Ölçü Birimi	2023	2024 Planlanan	2024 YS Gerç. Tahmini	2025 Hedef	2026 Tahmin	2027 Tahmin
20- Yan dal ve çift ana dal programından mezun olanların toplam mezun sayısına oranı	Oran	0,41	0,50	0,5	0,60	0,65	0,70

Göstergeye İlişkin Açıklama: Üniversitemizde Yan dal ve çift ana dal programından mezun olanların toplam mezun sayısına oranı girilecektir.

Hesaplama Yöntemi: Yan dal ve çift ana dal programından mezun olanlar / toplam mezun sayısı

Verinin Kaynağı: İlgili birimlerden üst yazı ile gösterge verileri toplanır. Birimimiz tarafından veriler konsolide edilerek programbütçe sistemine girişi yapılır.

Sorumlu İdare: Öğrenci İşleri Daire Başkanlığı

Alt Program Kapsamında Yürütülecek Faaliyet Maliyetleri

Faaliyetler	2024 Bütçe	2024 Harcama Haziran	2025 Bütçe	2026 Tahmin	2027 Tahmin
Doktora Öğrencilerine Yönelik Burs Hizmetleri	0	98.000	0	0	0
Bütçe İçi	0	98.000	0	0	0
Bütçe Dışı	0	0	0	0	0
Doktora ve Tıpta Uzmanlık Eğitimi	56.399.000	28.842.613	74.414.000	86.339.000	97.235.000
Bütçe İçi	56.399.000	28.842.613	74.414.000	86.339.000	97.235.000
Bütçe Dışı	0	0	0	0	0
Lisans Öğrencilerine Yönelik Burs Hizmetleri	0	162.000	0	0	0
Bütçe İçi	0	162.000	0	0	0
Bütçe Dışı	0	0	0	0	0
Yabancı Uyruklu Öğrenci Programı Kapsamında Yürütülen Hizmetler	0	415.000	0	0	0
Bütçe İçi	0	415.000	0	0	0
Bütçe Dışı	0	0	0	0	0
Yükseköğretim Kurumları Bilgi ve Kültürel Kaynaklar ile Sportif Altyapının Geliştirilmesi Hizmetleri	64.619.000	9.982.910	117.534.000	142.657.000	164.935.000
Bütçe İçi	64.619.000	9.982.910	117.534.000	142.657.000	164.935.000
Bütçe Dışı	0	0	0	0	0
Yükseköğretim Kurumları Birinci Öğretim	2.398.826.000	1.022.749.370	2.950.830.000	3.481.633.000	3.957.910.000
Bütçe İçi	2.398.826.000	1.022.749.370	2.950.830.000	3.481.633.000	3.957.910.000
Bütçe Dışı	0	0	0	0	0
Yükseköğretim Kurumları İkinci Öğretim	8.100.000	3.082.275	4.500.000	5.400.000	6.300.000
Bütçe İçi	8.100.000	3.082.275	4.500.000	5.400.000	6.300.000
Bütçe Dışı	0	0	0	0	0
Yükseköğretim Kurumları Tezsiz Yüksek Lisans	490.000	0	602.000	700.000	790.000
Bütçe İçi	490.000	0	602.000	700.000	790.000
Bütçe Dışı	0	0	0	0	0
Yükseköğretim Kurumları Uzaktan Eğitim	1.750.000	1.639.356	2.547.000	2.937.000	3.237.000
Bütçe İçi	1.750.000	1.639.356	2.547.000	2.937.000	3.237.000
Bütçe Dışı	0	0	0	0	0
Yükseköğretim Kurumları Yaz Okulları	1.900.000	0	2.847.000	3.340.000	3.760.000

Bütçe İçi	1.900.000	0	2.847.000	3.340.000	3.760.000
Bütçe Dışı	0	0	0	0	0
T O P L A M	2.532.084.000	1.066.971.524	3.153.274.000	3.723.006.000	4.234.167.000
Bütçe İçi	2.532.084.000	1.066.971.524	3.153.274.000	3.723.006.000	4.234.167.000
Bütçe Dışı	0	0	0	0	0

Faaliyetlere İlişkin Açıklamalar:**Doktora Öğrencilerine Yönelik Burs Hizmetleri**

Üniversitemiz mesleki yeterlilik sahibi ve gelişime açık mezunlar yetiştirilmesi 2547 sayılı kanunun 10. maddesi gereğince YÖK tarafından aktarılan doktora bursu programı kapsamında yürütülecek iş, işlem ve süreçler bu faaliyet altında izlenecektir.

Doktora ve Tıpta Uzmanlık Eğitimi

Üniversitemiz Doktora ve Tıpta Uzmanlık Eğitimi ile mesleki yeterlilik sahibi ve gelişime açık mezunlar yetiştirilmesi amacına yönelik iş ve işlemler bu faaliyet altında izlenecektir.

Lisans Öğrencilerine Yönelik Burs Hizmetleri

Üniversitemizin mesleki yeterlilik sahibi ve gelişime açık mezunlar yetiştirilmesi 2547 sayılı kanunun 10. maddesi gereğince YÖK tarafından aktarılan lisans öğrencilerine yönelik bursu programı kapsamında yürütülecek iş, işlem ve süreçler bu faaliyet altında izlenecektir.

Yabancı Uyruklu Öğrenci Programı Kapsamında Yürütülen Hizmetler

Yabancı Uyruklu Öğrenci Programı; YÖK tarafından 2547 sayılı Yükseköğretim Kanununun 10 uncu maddesine istinaden hazırlanan Yükseköğretim Kurulu tarafından Yurt Dışından Gelecek Yabancı Uyruklu Öğrencilere Sağlanacak Desteklere İlişkin Usul ve Esaslar ile düzenlenmiş olup, Yabancı Uyruklu Öğrenci Programı belirtilen usul ve esaslar çerçevesinde yürütülecektir.

Yükseköğretim Kurumları Bilgi ve Kültürel Kaynaklar ile Sportif Altyapının Geliştirilmesi Hizmetleri

Üniversitemizin basılı ve elektronik bilgi kaynaklarının idari ve akademik personel ile öğrencilere kullanılmasına yönelik faaliyetleri içermektedir.

Yükseköğretim Kurumları Birinci Öğretim

Üniversitemiz meslek yüksekokulları ve fakültelerine kayıtlı birinci öğretim öğrencilerinin eğitim-öğretim işlemleri 2547 sayılı Kanunun 43, 44, 45. ve 46.maddeleri hükümleri ile Üniversitemizce düzenlenen yönetmelik ve yönergelere göre yürütülmektedir.

Yükseköğretim Kurumları İkinci Öğretim

Üniversitemizin meslek yüksekokulları ve fakültelerine kayıtlı ikinci öğretim öğrencilerinin eğitim-öğretim işlemleri 3843 sayılı Kanun kapsamında yürütülmektedir.

Yükseköğretim Kurumları Tezsiz Yüksek Lisans

Üniversitemizin enstitülerinde yürütülen tezsiz yüksek lisans programlarına kayıtlı öğrencilerin eğitim-öğretim işlemleri 2547 sayılı Kanunun 44.maddesinin (c) fıkrası kapsamında YÖK tarafından düzenlenen Lisansüstü Eğitim Öğretim Yönetmeliği hükümleri çerçevesinde yürütülmektedir.

Yükseköğretim Kurumları Uzaktan Eğitim

Üniversitemiz uzaktan eğitim programında öğrencilerinin gelişimine yönelik eğitim giderleri ve ülke ekonomisine, kültürüne, sağlık, sosyal ve teknik alanlarda kalkınmasına ve evrensel bilime katkıda bulunması amacına yönelik iş, işlem ve süreçler bu faaliyet altında izlenecektir.

Yükseköğretim Kurumları Yaz Okulları

Üniversitemiz öğrencilerinin Yaz Okulu eğitim ve öğretimleri 2547 sayılı Kanunun ek 26.maddesi hükümlerine istinaden düzenlenen YÖK Yaz Okulu Yönetmeliği ile Üniversitemizin Yaz Okulu Yönergesi hükümlerine göre yürütülmektedir.

Alt Program Adı: ÖĞRETİM ELEMANLARINA SAĞLANAN BURS VE DESTEKLER**Gereke ve Açıklamalar**

Trakya Üniversitesi olarak tüm akademik ve idari personelin sistem içerisinde aktif ve katılımcı bir şekilde yer almasına özen gösterilmiştir. Tüm birimlerden birimlerini temsil eden akademik ve idari personele kurum kültürü hakkında bilgi verilmiş ve personelin katkı sağlamanın beklendiği belirtilerek; memnuniyet anketleri düzenlenerek yapılacaklar açıklanmıştır. Öğretim elemanı yetiştirmede, Öğretim düzeyleri ve süreleri, Üniversitelerin ve öğretim elemanlarının kamu kuruluşları ve diğer kurumlar ile ilişkileri, göz önünde bulundurularak çağdaş bilim ve teknoloji gereklerine göre öğretim elemanlarının görevlendirilmesine özen gösterilmektedir.

Alt Program Hedefi:

Alanında yetkin, araştırmacı, bilgi üreten ve aktaran akademisyenler yetiştirilmesi

Performans Göstergeleri

Performans Göstergesi	Ölçü Birimi	2023	2024 Planlanan	2024 YS Gerç. Tahmini	2025 Hedef	2026 Tahmin	2027 Tahmin
1- SCI, SCI-Expanded, SSCI ve AHCI kapsamındaki dergilerde öğretim elemanı başına düşen yayın sayısı	Sayı	0,39	0,5	0,5	0,55	0,55	0,56

Göstergeye İlişkin Açıklama: SCI, SCI-Expanded, SSCI ve AHCI kapsamındaki dergilerde öğretim elemanı düşen yayın sayısı yıllık veriler ile girilecektir.

Hesaplama Yöntemi: Öğretim elemanı sayısı / yayın sayısına bölümü

Verinin Kaynağı: İlgili birimlerden üst yazı ile gösterge verileri toplanır. Birimimiz tarafından veriler konsolide edilerek programbütçe sistemine girişi yapılır

Sorumlu İdare: Kütüphane ve Dokümantasyon Daire Başkanlığı

Performans Göstergesi	Ölçü Birimi	2023	2024 Planlanan	2024 YS Gerç. Tahmini	2025 Hedef	2026 Tahmin	2027 Tahmin
2- Yükseköğretim Kurulu tarafından belirlenecek öncelikli alanlarda sağlanan burslardan yararlanan doktora öğrenci sayısı	Sayı	14	12	12	14	16	17

Göstergeye İlişkin Açıklama: YÖK tarafından öncelikli alanlarında üniversitemize sağlanan burslardan yararlanan doktora öğrenci sayısı girilecektir.

Hesaplama Yöntemi: Burslardan yararlanan öğrenci sayısı toplanacaktır.

Verinin Kaynağı: İlgili birimlerden üst yazı ile gösterge verileri toplanır. Birimimiz tarafından veriler konsolide edilerek programbütçe sistemine girişi yapılır

Sorumlu İdare: Öğrenci İşleri Daire Başkanlığı

Performans Göstergesi	Ölçü Birimi	2023	2024 Planlanan	2024 YS Gerç. Tahmini	2025 Hedef	2026 Tahmin	2027 Tahmin
3- Yükseköğretim Kurulu, Türkiye Bilimler Akademisi ve TÜBİTAK bilim, teşvik ve sanat ödülleri sayısı	Sayı	1	1	1	2	2	3

Göstergeye İlişkin Açıklama: Üniversitenin almış olduğu bilim, sanat ve teşvik ödül sayıları girilecektir.

Hesaplama Yöntemi: Kazanılan Ödül sayısı girilecektir.

Verinin Kaynağı: İlgili birimlerden üst yazı ile gösterge verileri toplanır. Birimimiz tarafından veriler konsolide edilerek programbütçe sistemine girişi yapılır

Sorumlu İdare: Öğrenci İşleri Daire Başkanlığı

Alt Program Kapsamında Yürütülecek Faaliyet Maliyetleri

Faaliyetler	2024 Bütçe	2024 Harcama Haziran	2025 Bütçe	2026 Tahmin	2027 Tahmin
T O P L A M	0	0	0	0	0
Bütçe İçi	0	0	0	0	0
Bütçe Dışı	0	0	0	0	0

Faaliyetlere İlişkin Açıklamalar:**Öğretim Üyesi Yetiştirme Programı ve Yurtdışı Destek Hizmetleri**

Üniversitemiz alanında yetkin, araştırmacı, bilgi üreten ve aktaran akademisyenler yetiştirilmesi amacıyla 2547 sayılı kanun 39. maddesi gereğince öğretim elamanı yetiştirme programı kapsamında yürütülecek iş, işlem ve süreçler bu faaliyet altında izlenecektir.

Alt Program Adı: YÜKSEKÖĞRETİMDE ÖĞRENCİ YAŞAMI**Gereke ve Açıklamalar**

Trakya Üniversitesi toplumu bütünleştirici faaliyetlerde bulunmanın ve buldukları bölgelerle bağlantılarının güçlendirilmesinin önemini fark ederek üniversitenin sosyal gelişiminde öncü bir rol üstlenmiştir. Bölgede sanatsal, kültürel, sosyal ve sportif etkinlikler yapılmasına destek vermektedir. Birimlerimizin yaptığı sosyal sorumluluk faaliyetleri desteklenmektedir. Sosyal tesislerin halka açık olması sağlanarak devamlılığında gerekli özen gösterilmektedir. Öğrencilerin barınma, ulaşım, sosyal alanlar, beslenme gibi temel ihtiyaçlarına uygun yerleşkeler ve sosyal alanlar yapılmaktadır.

Alt Program Hedefi:

Yükseköğretim öğrencilerine sunulan beslenme ve barınma hizmetlerinin kalitesinin artırılması; öğrencilerin kişisel ve sosyal gelişimi desteklenerek yaşam kalitesinin yükseltilmesi

Performans Göstergeleri

Performans Göstergesi	Ölçü Birimi	2023	2024 Planlanan	2024 YS Gerç. Tahmini	2025 Hedef	2026 Tahmin	2027 Tahmin
1- Beslenme hizmetlerinden yararlanan öğrenci sayısı	Sayı	13.350	14.000	16.000	14.500	15.000	16.000

Göstergeye İlişkin Açıklama: Üniversitemizde Beslenme hizmetlerinden yararlanan öğrenci sayısı girilecektir.

Hesaplama Yöntemi: Beslenme hizmetlerinden yararlanan öğrenci sayısı toplamı

Verinin Kaynağı: İlgili birimlerden üst yazı ile gösterge verileri toplanır. Birimimiz tarafından veriler konsolide edilerek programbütçe sistemine girişi yapılır.

Sorumlu İdare: Sağlık Kültür ve Spor Daire Başkanlığı

Performans Göstergesi	Ölçü Birimi	2023	2024 Planlanan	2024 YS Gerç. Tahmini	2025 Hedef	2026 Tahmin	2027 Tahmin
2- Öğrenci başına düşen sosyal donatı alanı	Metrekare	0,62	0,70	0,75	0,75	0,80	0,85

Göstergeye İlişkin Açıklama: Öğrenci başına düşen sosyal donatı alanı girilecektir.

Hesaplama Yöntemi: Sosyal donatı alanı/ Öğrenci sayısı m² 'ye dayalı olarak hesaplanmıştır.

Verinin Kaynağı: İlgili birimlerden üst yazı ile gösterge verileri toplanır. Birimimiz tarafından veriler konsolide edilerek programbütçe sistemine girişi yapılır.

Sorumlu İdare: Sağlık Kültür ve Spor Daire Başkanlığı

Performans Göstergesi	Ölçü Birimi	2023	2024 Planlanan	2024 YS Gerç. Tahmini	2025 Hedef	2026 Tahmin	2027 Tahmin
3- Öğrenci kulüp ve topluluk sayısı	Sayı	128	130	130	135	140	145

Göstergeye İlişkin Açıklama: Üniversitemiz öğrencilerin kişisel ve sosyal gelişimi desteklenmesi amacıyla Öğrenci kulüp ve topluluk sayısı girilecektir.

Hesaplama Yöntemi: Öğrenci kulüp ve topluluk sayısı toplamı

Verinin Kaynağı: İlgili birimlerden üst yazı ile gösterge verileri toplanır. Birimimiz tarafından veriler konsolide edilerek programbütçe sistemine girişi yapılır.

Sorumlu İdare: Sağlık Kültür ve Spor Daire Başkanlığı

Performans Göstergesi	Ölçü Birimi	2023	2024 Planlanan	2024 YS Gerç. Tahmini	2025 Hedef	2026 Tahmin	2027 Tahmin
4- Sosyal, kültürel ve sportif faaliyet sayısı	Sayı	629	595	600	600	605	615

Göstergeye İlişkin Açıklama: Üniversitemiz öğrencilerin yaşam kalitesinin artırılmasına yönelik, Sosyal, kültürel ve sportif faaliyet sayısı verileri yıllık olarak girilecektir.

Hesaplama Yöntemi: Yapılan sosyal faaliyet sayısı toplamı

Verinin Kaynağı: İlgili birimlerden üst yazı ile gösterge verileri toplanır. Birimimiz tarafından veriler konsolide edilerek programbütçe sistemine girişi yapılır.

Sorumlu İdare: Sağlık Kültür ve Spor Daire Başkanlığı

Performans Göstergesi	Ölçü Birimi	2023	2024 Planlanan	2024 YS Gerç. Tahmini	2025 Hedef	2026 Tahmin	2027 Tahmin
5- Yükseköğretimde öğrenci başına beslenme harcaması	TL	59,22	65	71,83	70	75	100

Göstergeye İlişkin Açıklama: Yükseköğretimde öğrenci başına beslenme harcaması girilecektir.

Hesaplama Yöntemi: Öğrenci başına beslenme harcaması/ Öğrenci sayısı

Verinin Kaynağı: İlgili birimlerden üst yazı ile gösterge verileri toplanır. Birimimiz tarafından veriler konsolide edilerek programbütçe sistemine girişi yapılır.

Sorumlu İdare: Sağlık Kültür ve Spor Daire Başkanlığı

Performans Göstergesi	Ölçü Birimi	2023	2024 Planlanan	2024 YS Gerç. Tahmini	2025 Hedef	2026 Tahmin	2027 Tahmin
6- Yükseköğretimde öğrenci yaşamından memnuniyet oranı	Oran	80	76	80	78	80	81

Göstergeye İlişkin Açıklama: Üniversitemizde öğrenci yaşamından memnuniyet oranı hesaplanarak girilecektir.

Hesaplama Yöntemi: Yapılan anketler çalışmaları ile oran'a dayalı olarak hesaplanmıştır.

Verinin Kaynağı: İlgili birimlerden üst yazı ile gösterge verileri toplanır. Birimimiz tarafından veriler konsolide edilerek programbütçe sistemine girişi yapılır.

Sorumlu İdare: Sağlık Kültür ve Spor Daire Başkanlığı

Alt Program Kapsamında Yürütülecek Faaliyet Maliyetleri

Faaliyetler	2024 Bütçe	2024 Harcama Haziran	2025 Bütçe	2026 Tahmin	2027 Tahmin
Yükseköğretimde Beslenme Hizmetleri	35.029.000	18.380.379	50.081.000	56.793.000	61.622.000
Bütçe İçi	35.029.000	18.380.379	50.081.000	56.793.000	61.622.000
Bütçe Dışı	0	0	0	0	0
Yükseköğretimde Kültür ve Spor Hizmetleri	25.724.000	2.384.212	40.104.000	45.709.000	50.691.000
Bütçe İçi	25.724.000	2.384.212	40.104.000	45.709.000	50.691.000
Bütçe Dışı	0	0	0	0	0
Yükseköğretimde Öğrenci Yaşamına İlişkin Diğer Hizmetler	42.850.000	27.208.327	25.201.000	30.319.000	34.480.000
Bütçe İçi	42.850.000	27.208.327	25.201.000	30.319.000	34.480.000
Bütçe Dışı	0	0	0	0	0
Yükseköğretimde Sağlık Hizmetleri	33.000	1.668	48.000	55.000	60.000
Bütçe İçi	33.000	1.668	48.000	55.000	60.000
Bütçe Dışı	0	0	0	0	0
T O P L A M	103.636.000	47.974.586	115.434.000	132.876.000	146.853.000
Bütçe İçi	103.636.000	47.974.586	115.434.000	132.876.000	146.853.000
Bütçe Dışı	0	0	0	0	0

Faaliyetlere İlişkin Açıklamalar:

Yükseköğretimde Beslenme Hizmetleri

Üniversitemiz öğrencilerine sunulan beslenme hizmetlerinin kalitesinin artırılmasına yönelik iş, işlem ve süreçler bu faaliyet altında izlenecektir.

Yükseköğretimde Kültür ve Spor Hizmetleri

Üniversitemiz öğrencilerin kişisel ve sosyal gelişimi desteklenerek yaşam kalitesinin artırılmasına yönelik iş, işlem ve süreçler bu faaliyet altında izlenecektir.

Yükseköğretimde Öğrenci Yaşamına İlişkin Diğer Hizmetler

Üniversitemizin öğrenci yaşamına ilişkin diğer hizmetlere yönelik iş, işlem ve süreçler bu faaliyet altında izlenecektir.

Yükseköğretimde Sağlık Hizmetleri

Üniversitemizde öğrenim gören öğrencilerimizin sportif karşılaşmalarda ihtiyaç olunan sağlık malzemeleri alınmaktadır.

FAALİYET MALİYETLERİ TABLOSU

İdare Adı	TRAKYA ÜNİVERSİTESİ
Program Adı	ARAŞTIRMA, GELİŞTİRME VE YENİLİK
Alt Program Adı	ARAŞTIRMA ALTYAPILARI
Alt Program Hedefi	Ülkemizin bilgi birikiminin artırılmasına ve teknolojik gelişimine katkıda bulunmak üzere yükseköğretim kurumlarında araştırma altyapılarının kurulması ve kapasitelerinin güçlendirilmesi
Faaliyet Adı	Yükseköğretim Kurumları Araştırma Altyapısı Kurulması ve Geliştirilmesi
Açıklama	2547 sayılı Kanun ve diğer ilgili mevzuat ile üst politika belgelerinin yüklediği sorumlulukları yerine getirmek ve Üniversitemizin araştırma alanında rekabet gücünü artırmak için araştırma altyapısı kurulması ve geliştirilmesi ve bilime katkıda bulunması amacıyla yönelik iş, işlem ve süreçler bu faaliyet altında izlenecektir.

EKONOMİK KOD	2024 Bütçe	2024 Harcama (Haziran)	2025 Bütçe	2026 Tahmin	2027 Tahmin
<i>Personel Giderleri</i>					
<i>Sosyal Güvenlik Kurumuna Devlet Primi Giderleri</i>					
<i>Mal ve Hizmet Alım Giderleri</i>	143.000	12.978	215.000	251.000	284.000
<i>Faiz Giderleri</i>					
<i>Cari Transferler</i>					
<i>Sermaye Giderleri</i>					
<i>Sermaye Transferleri</i>					
<i>Borç Verme</i>					
BÜTÇE İÇİ TOPLAM KAYNAK	143.000	12.978	215.000	251.000	284.000
<i>Döner Sermaye</i>					
<i>Özel Hesap</i>					
<i>Diğer Bütçe Dışı Kaynak</i>					
BÜTÇE DIŞI TOPLAM KAYNAK					
FAALİYET MALİYETİ TOPLAMI	143.000	12.978	215.000	251.000	284.000

FAALİYET MALİYETLERİ TABLOSU

İdare Adı	TRAKYA ÜNİVERSİTESİ
Program Adı	ARAŞTIRMA, GELİŞTİRME VE YENİLİK
Alt Program Adı	YÜKSEKÖĞRETİMDE BİLİMSEL ARAŞTIRMA VE GELİŞTİRME
Alt Program Hedefi	Yükseköğretim kurumlarında inovasyon amaçlı bilimsel çalışmaların arttırılması
Faaliyet Adı	Yükseköğretim Kurumlarının Bilimsel Araştırma Projeleri
Açıklama	Yükseköğretim Kurumları Bilimsel Araştırma Projeleri; YÖK tarafından yayımlanan Yönetmelik, Uygulama Yönergesi ve Bilimsel Araştırma Projeleri İçin Tefrik Edilen Ödeneklerin Özel Hesaba Aktarılarak Kullanımına İlişkin Usul Esaslar çerçevesinde yürütülecektir.

EKONOMİK KOD	2024 Bütçe	2024 Harcama (Haziran)	2025 Bütçe	2026 Tahmin	2027 Tahmin
<i>Personel Giderleri</i>					
<i>Sosyal Güvenlik Kurumuna Devlet Primi Giderleri</i>					
<i>Mal ve Hizmet Alım Giderleri</i>	23.976.000	10.276.804	34.208.000	38.807.000	42.118.000
<i>Faiz Giderleri</i>					
<i>Cari Transferler</i>					
<i>Sermaye Giderleri</i>	13.021.000	4.557.476	18.608.000	22.147.000	25.251.000
<i>Sermaye Transferleri</i>					
<i>Borç Verme</i>					
BÜTÇE İÇİ TOPLAM KAYNAK	36.997.000	14.834.280	52.816.000	60.954.000	67.369.000
<i>Döner Sermaye</i>					
<i>Özel Hesap</i>	4.500.000	26.015.790	5.000.000	5.500.000	6.000.000
<i>Diğer Bütçe Dışı Kaynak</i>					
BÜTÇE DIŞI TOPLAM KAYNAK	4.500.000	26.015.790	5.000.000	5.500.000	6.000.000
FAALİYET MALİYETİ TOPLAMI	41.497.000	40.850.070	57.816.000	66.454.000	73.369.000

FAALİYET MALİYETLERİ TABLOSU

İdare Adı	TRAKYA ÜNİVERSİTESİ
Program Adı	TEDAVİ EDİCİ SAĞLIK
Alt Program Adı	TEDAVİ HİZMETLERİ
Alt Program Hedefi	Tedavi edici sağlık hizmetinin erişilebilir ve etkili olarak sunulmasının sağlanması
Faaliyet Adı	Ağız ve Diş Sağlığı Hizmetleri
Açıklama	Diş Hekimliği Fakültesi'ni modern teknoloji ile donatılmış tam teşekküllü bir yapıya ulaştırmak ve uygulama hastanesini kurmak için iş, işlem ve süreçler bu faaliyet altında izlenecektir.

EKONOMİK KOD	2024 Bütçe	2024 Harcama (Haziran)	2025 Bütçe	2026 Tahmin	2027 Tahmin
<i>Personel Giderleri</i>					
<i>Sosyal Güvenlik Kurumuna Devlet Primi Giderleri</i>					
<i>Mal ve Hizmet Alım Giderleri</i>					
<i>Faiz Giderleri</i>					
<i>Cari Transferler</i>	2.499.000	2.499.000	3.238.000	3.672.000	3.986.000
<i>Sermaye Giderleri</i>	52.100.000	15.615.119	95.000.000	101.748.000	112.106.000
<i>Sermaye Transferleri</i>					
<i>Borç Verme</i>					
BÜTÇE İÇİ TOPLAM KAYNAK	54.599.000	18.114.119	98.238.000	105.420.000	116.092.000
<i>Döner Sermaye</i>	27.000.000	51.796.775	140.000.000	195.000.000	253.000.000
<i>Özel Hesap</i>					
<i>Diğer Bütçe Dışı Kaynak</i>					
BÜTÇE DIŞI TOPLAM KAYNAK	27.000.000	51.796.775	140.000.000	195.000.000	253.000.000
FAALİYET MALİYETİ TOPLAMI	81.599.000	69.910.894	238.238.000	300.420.000	369.092.000

FAALİYET MALİYETLERİ TABLOSU

İdare Adı	TRAKYA ÜNİVERSİTESİ
Program Adı	TEDAVİ EDİCİ SAĞLIK
Alt Program Adı	TEDAVİ HİZMETLERİ
Alt Program Hedefi	Tedavi edici sağlık hizmetinin erişilebilir ve etkili olarak sunulmasının sağlanması
Faaliyet Adı	Diş Hekimliği Hastanesi Tarafından Yapılacak Taban Ödeme 2547 sayılı Kanununun 58 inci maddesinin (c) fıkrası kapsamındaki personele yapılacak taban ödemelerde kullanılmak üzere ilgili yükseköğretim kurum bütçesine döner sermayenin gelir ve gider durumu da dikkate alınarak ödenek aktarılabilir. Aktarılan ödenekler yükseköğretim kurumu bütçesine gider kaydedilerek ilgisine göre tıp ve diş hekimliği fakülteleri ile sağlık uygulama ve araştırma merkezlerinin döner sermaye hesaplarına ödenir.
Açıklama	

EKONOMİK KOD	2024 Bütçe	2024 Harcama (Haziran)	2025 Bütçe	2026 Tahmin	2027 Tahmin
<i>Personel Giderleri</i>					
<i>Sosyal Güvenlik Kurumuna Devlet Primi Giderleri</i>					
<i>Mal ve Hizmet Alım Giderleri</i>					
<i>Faiz Giderleri</i>					
<i>Cari Transferler</i>	24.971.000	11.115.162	32.311.000	36.783.000	39.705.000
<i>Sermaye Giderleri</i>					
<i>Sermaye Transferleri</i>					
<i>Borç Verme</i>					
BÜTÇE İÇİ TOPLAM KAYNAK	24.971.000	11.115.162	32.311.000	36.783.000	39.705.000
<i>Döner Sermaye</i>					
<i>Özel Hesap</i>					
<i>Diğer Bütçe Dışı Kaynak</i>					
BÜTÇE DIŞI TOPLAM KAYNAK					
FAALİYET MALİYETİ TOPLAMI	24.971.000	11.115.162	32.311.000	36.783.000	39.705.000

FAALİYET MALİYETLERİ TABLOSU

İdare Adı	TRAKYA ÜNİVERSİTESİ
Program Adı	TEDAVİ EDİCİ SAĞLIK
Alt Program Adı	TEDAVİ HİZMETLERİ
Alt Program Hedefi	Tedavi edici sağlık hizmetinin erişilebilir ve etkili olarak sunulmasının sağlanması
Faaliyet Adı	Tıp Fakültesi Hastanesi Tarafından Yapılacak Taban Ödeme 2547 sayılı Kanununun 58 inci maddesinin (c) fıkrası kapsamındaki personele yapılacak taban ödemelerde kullanılmak üzere ilgili yükseköğretim kurum bütçesine döner sermayenin gelir ve gider durumu da dikkate alınarak ödenek aktarılabilir. Aktarılan ödenekler yükseköğretim kurumu bütçesine gider kaydedilerek ilgisine göre tıp ve dış hekimliği fakülteleri ile sağlık uygulama ve araştırma merkezlerinin döner sermaye hesaplarına ödenir.
Açıklama	

EKONOMİK KOD	2024 Bütçe	2024 Harcama (Haziran)	2025 Bütçe	2026 Tahmin	2027 Tahmin
<i>Personel Giderleri</i>					
<i>Sosyal Güvenlik Kurumuna Devlet Primi Giderleri</i>					
<i>Mal ve Hizmet Alım Giderleri</i>					
<i>Faiz Giderleri</i>					
<i>Cari Transferler</i>	303.773.000	116.103.503	428.565.000	487.874.000	526.641.000
<i>Sermaye Giderleri</i>					
<i>Sermaye Transferleri</i>					
<i>Borç Verme</i>					
BÜTÇE İÇİ TOPLAM KAYNAK	303.773.000	116.103.503	428.565.000	487.874.000	526.641.000
<i>Döner Sermaye</i>					
<i>Özel Hesap</i>					
<i>Diğer Bütçe Dışı Kaynak</i>					
BÜTÇE DIŞI TOPLAM KAYNAK					
FAALİYET MALİYETİ TOPLAMI	303.773.000	116.103.503	428.565.000	487.874.000	526.641.000

FAALİYET MALİYETLERİ TABLOSU

İdare Adı	TRAKYA ÜNİVERSİTESİ
Program Adı	TEDAVİ EDİCİ SAĞLIK
Alt Program Adı	TEDAVİ HİZMETLERİ
Alt Program Hedefi	Tedavi edici sağlık hizmetinin erişilebilir ve etkili olarak sunulmasının sağlanması
Faaliyet Adı	Üniversite Genel Hastane Hizmetleri
Açıklama	Genel Hastane Hizmetlerinde tedavi edici sağlık hizmetinin erişilebilir ve etkili olarak sunulmasının sağlanması için gerekli olan personel, fiziki alan ve ihtiyaç duyulacak malzemeler temin edilecektir. Hastanemiz 2006 yılında ISO 9001:2000 ve 2009 yılında ISO 9001:2008 sertifikaları alarak, bu sertifikaları alan ilk hastanelerden biri olmuştur. Söz konusu işlemler 3359 sayılı Temel Sağlık Hizmetleri Kanunu ile 2547 sayılı Kanunun 7.maddesine istinaden hazırlanan Trakya Üniversitesi Sağlık Uygulama ve Araştırma Merkezi Yönetmeliği hükümlerine göre yürütülmektedir.

EKONOMİK KOD	2024 Bütçe	2024 Harcama (Haziran)	2025 Bütçe	2026 Tahmin	2027 Tahmin
<i>Personel Giderleri</i>	500.912.000	377.699.066	1.008.794.000	1.127.361.000	1.235.830.000
<i>Sosyal Güvenlik Kurumuna Devlet Primi Giderleri</i>	69.724.000	50.906.786	134.671.000	150.988.000	165.899.000
<i>Mal ve Hizmet Alım Giderleri</i>	3.156.000	433.426	4.483.000	5.090.000	5.529.000
<i>Faiz Giderleri</i>					
<i>Cari Transferler</i>	23.249.000		29.656.000	33.633.000	36.507.000
<i>Sermaye Giderleri</i>	74.000.000	234.648	135.000.000	172.000.000	200.000.000
<i>Sermaye Transferleri</i>					
<i>Borç Verme</i>					
BÜTÇE İÇİ TOPLAM KAYNAK	671.041.000	429.273.926	1.312.604.000	1.489.072.000	1.643.765.000
<i>Döner Sermaye</i>	1.250.000.000	3.105.912.653	10.000.000.000	12.500.000.000	15.625.000.000
<i>Özel Hesap</i>					
<i>Diğer Bütçe Dışı Kaynak</i>					
BÜTÇE DIŞI TOPLAM KAYNAK	1.250.000.000	3.105.912.653	10.000.000.000	12.500.000.000	15.625.000.000
FAALİYET MALİYETİ TOPLAMI	1.921.041.000	3.535.186.579	11.312.604.000	13.989.072.000	17.268.765.000

FAALİYET MALİYETLERİ TABLOSU

İdare Adı	TRAKYA ÜNİVERSİTESİ
Program Adı	YÜKSEKÖĞRETİM
Alt Program Adı	ÖN LİSANS EĞİTİMİ, LİSANS EĞİTİMİ VE LİSANSÜSTÜ EĞİTİM
Alt Program Hedefi	Mesleki yeterlilik sahibi ve gelişime açık mezunlar yetiştirilmesi
Faaliyet Adı	Doktora ve Tıpta Uzmanlık Eğitimi
Açıklama	Üniversitemiz Doktora ve Tıpta Uzmanlık Eğitimi ile mesleki yeterlilik sahibi ve gelişime açık mezunlar yetiştirilmesi amacına yönelik iş ve işlemler bu faaliyet altında izlenecektir.

EKONOMİK KOD	2024 Bütçe	2024 Harcama (Haziran)	2025 Bütçe	2026 Tahmin	2027 Tahmin
<i>Personel Giderleri</i>	53.183.000	27.443.332	70.063.000	81.287.000	91.562.000
<i>Sosyal Güvenlik Kurumuna Devlet Primi Giderleri</i>	2.360.000	1.267.324	3.087.000	3.588.000	4.047.000
<i>Mal ve Hizmet Alım Giderleri</i>	856.000	131.957	1.264.000	1.464.000	1.626.000
<i>Faiz Giderleri</i>					
<i>Cari Transferler</i>					
<i>Sermaye Giderleri</i>					
<i>Sermaye Transferleri</i>					
<i>Borç Verme</i>					
BÜTÇE İÇİ TOPLAM KAYNAK	56.399.000	28.842.613	74.414.000	86.339.000	97.235.000
<i>Döner Sermaye</i>					
<i>Özel Hesap</i>					
<i>Diğer Bütçe Dışı Kaynak</i>					
BÜTÇE DIŞI TOPLAM KAYNAK					
FAALİYET MALİYETİ TOPLAMI	56.399.000	28.842.613	74.414.000	86.339.000	97.235.000

FAALİYET MALİYETLERİ TABLOSU

İdare Adı	TRAKYA ÜNİVERSİTESİ
Program Adı	YÜKSEKÖĞRETİM
Alt Program Adı	ÖN LİSANS EĞİTİMİ, LİSANS EĞİTİMİ VE LİSANSÜSTÜ EĞİTİM
Alt Program Hedefi	Mesleki yeterlilik sahibi ve gelişime açık mezunlar yetiştirilmesi
Faaliyet Adı	Yükseköğretim Kurumları Bilgi ve Kültürel Kaynaklar ile Sportif Altyapının Geliştirilmesi Hizmetleri
Açıklama	Üniversitemizin basılı ve elektronik bilgi kaynaklarının idari ve akademik personel ile öğrencilere kullanılmasına yönelik faaliyetleri içermektedir.

EKONOMİK KOD	2024 Bütçe	2024 Harcama (Haziran)	2025 Bütçe	2026 Tahmin	2027 Tahmin
<i>Personel Giderleri</i>	10.736.000	3.574.553	13.990.000	16.255.000	18.322.000
<i>Sosyal Güvenlik Kurumuna Devlet Primi Giderleri</i>	1.229.000	435.939	1.608.000	1.868.000	2.107.000
<i>Mal ve Hizmet Alım Giderleri</i>	652.000	309.207	936.000	1.066.000	1.162.000
<i>Faiz Giderleri</i>					
<i>Cari Transferler</i>					
<i>Sermaye Giderleri</i>	52.002.000	5.663.211	101.000.000	123.468.000	143.344.000
<i>Sermaye Transferleri</i>					
<i>Borç Verme</i>					
BÜTÇE İÇİ TOPLAM KAYNAK	64.619.000	9.982.910	117.534.000	142.657.000	164.935.000
<i>Döner Sermaye</i>					
<i>Özel Hesap</i>					
<i>Diğer Bütçe Dışı Kaynak</i>					
BÜTÇE DIŞI TOPLAM KAYNAK					
FAALİYET MALİYETİ TOPLAMI	64.619.000	9.982.910	117.534.000	142.657.000	164.935.000

FAALİYET MALİYETLERİ TABLOSU

İdare Adı	TRAKYA ÜNİVERSİTESİ
Program Adı	YÜKSEKÖĞRETİM
Alt Program Adı	ÖN LİSANS EĞİTİMİ, LİSANS EĞİTİMİ VE LİSANSÜSTÜ EĞİTİM
Alt Program Hedefi	Mesleki yeterlilik sahibi ve gelişime açık mezunlar yetiştirilmesi
Faaliyet Adı	Yükseköğretim Kurumları Birinci Öğretim
Açıklama	Üniversitemiz meslek yüksekokulları ve fakültelerine kayıtlı birinci öğretim öğrencilerinin eğitim-öğretim işlemleri 2547 sayılı Kanununun 43, 44, 45. ve 46.maddeleri hükümleri ile Üniversitemizde düzenlenen yönetmelik ve yönergelere göre yürütülmektedir.

EKONOMİK KOD	2024 Bütçe	2024 Harcama (Haziran)	2025 Bütçe	2026 Tahmin	2027 Tahmin
<i>Personel Giderleri</i>	1.962.261.000	898.455.377	2.357.798.000	2.784.415.000	3.168.958.000
<i>Sosyal Güvenlik Kurumuna Devlet Primi Giderleri</i>	223.752.000	105.469.335	289.196.000	341.557.000	389.370.000
<i>Mal ve Hizmet Alım Giderleri</i>	40.613.000	11.046.719	59.836.000	68.506.000	74.766.000
<i>Faiz Giderleri</i>					
<i>Cari Transferler</i>					
<i>Sermaye Giderleri</i>	172.200.000	7.777.938	244.000.000	287.155.000	324.816.000
<i>Sermaye Transferleri</i>					
<i>Borç Verme</i>					
BÜTÇE İÇİ TOPLAM KAYNAK	2.398.826.000	1.022.749.370	2.950.830.000	3.481.633.000	3.957.910.000
<i>Döner Sermaye</i>					
<i>Özel Hesap</i>					
<i>Diğer Bütçe Dışı Kaynak</i>					
BÜTÇE DIŞI TOPLAM KAYNAK					
FAALİYET MALİYETİ TOPLAMI	2.398.826.000	1.022.749.370	2.950.830.000	3.481.633.000	3.957.910.000

FAALİYET MALİYETLERİ TABLOSU

İdare Adı	TRAKYA ÜNİVERSİTESİ
Program Adı	YÜKSEKÖĞRETİM
Alt Program Adı	ÖN LİSANS EĞİTİMİ, LİSANS EĞİTİMİ VE LİSANSÜSTÜ EĞİTİM
Alt Program Hedefi	Mesleki yeterlilik sahibi ve gelişime açık mezunlar yetiştirilmesi
Faaliyet Adı	Yükseköğretim Kurumları İkinci Öğretim
Açıklama	Üniversitemizin meslek yüksekokulları ve fakültelerine kayıtlı ikinci öğretim öğrencilerinin eğitim-öğretim işlemleri 3843 sayılı Kanun kapsamında yürütülmektedir.

EKONOMİK KOD	2024 Bütçe	2024 Harcama (Haziran)	2025 Bütçe	2026 Tahmin	2027 Tahmin
<i>Personel Giderleri</i>	5.662.000	2.908.971	3.140.000	3.768.000	4.396.000
<i>Sosyal Güvenlik Kurumuna Devlet Primi Giderleri</i>	8.000		10.000	12.000	14.000
<i>Mal ve Hizmet Alım Giderleri</i>	2.430.000	173.304	1.350.000	1.620.000	1.890.000
<i>Faiz Giderleri</i>					
<i>Cari Transferler</i>					
<i>Sermaye Giderleri</i>					
<i>Sermaye Transferleri</i>					
<i>Borç Verme</i>					
BÜTÇE İÇİ TOPLAM KAYNAK	8.100.000	3.082.275	4.500.000	5.400.000	6.300.000
<i>Döner Sermaye</i>					
<i>Özel Hesap</i>					
<i>Diğer Bütçe Dışı Kaynak</i>					
BÜTÇE DIŞI TOPLAM KAYNAK					
FAALİYET MALİYETİ TOPLAMI	8.100.000	3.082.275	4.500.000	5.400.000	6.300.000

FAALİYET MALİYETLERİ TABLOSU

İdare Adı	TRAKYA ÜNİVERSİTESİ
Program Adı	YÜKSEKÖĞRETİM
Alt Program Adı	ÖN LİSANS EĞİTİMİ, LİSANS EĞİTİMİ VE LİSANSÜSTÜ EĞİTİM
Alt Program Hedefi	Mesleki yeterlilik sahibi ve gelişime açık mezunlar yetiştirilmesi
Faaliyet Adı	Yükseköğretim Kurumları Tezsiz Yüksek Lisans
Açıklama	Üniversitemizin enstitülerinde yürütülen tezsiz yüksek lisans programlarına kayıtlı öğrencilerin eğitim-öğretim işlemleri 2547 sayılı Kanunun 44.maddesinin (c) fıkrası kapsamında YÖK tarafından düzenlenen Lisansüstü Eğitim Öğretim Yönetmeliği hükümleri çerçevesinde yürütülmektedir.

EKONOMİK KOD	2024 Bütçe	2024 Harcama (Haziran)	2025 Bütçe	2026 Tahmin	2027 Tahmin
<i>Personel Giderleri</i>	490.000		602.000	700.000	790.000
<i>Sosyal Güvenlik Kurumuna Devlet Primi Giderleri</i>					
<i>Mal ve Hizmet Alım Giderleri</i>					
<i>Faiz Giderleri</i>					
<i>Cari Transferler</i>					
<i>Sermaye Giderleri</i>					
<i>Sermaye Transferleri</i>					
<i>Borç Verme</i>					
BÜTÇE İÇİ TOPLAM KAYNAK	490.000		602.000	700.000	790.000
<i>Döner Sermaye</i>					
<i>Özel Hesap</i>					
<i>Diğer Bütçe Dışı Kaynak</i>					
BÜTÇE DIŞI TOPLAM KAYNAK					
FAALİYET MALİYETİ TOPLAMI	490.000		602.000	700.000	790.000

FAALİYET MALİYETLERİ TABLOSU

İdare Adı	TRAKYA ÜNİVERSİTESİ
Program Adı	YÜKSEKÖĞRETİM
Alt Program Adı	ÖN LİSANS EĞİTİMİ, LİSANS EĞİTİMİ VE LİSANSÜSTÜ EĞİTİM
Alt Program Hedefi	Mesleki yeterlilik sahibi ve gelişime açık mezunlar yetiştirilmesi
Faaliyet Adı	Yükseköğretim Kurumları Uzaktan Eğitim
Açıklama	Üniversitemiz uzaktan eğitim programında öğrencilerinin gelişimine yönelik eğitim giderleri ve ülke ekonomisine, kültürüne, sağlık, sosyal ve teknik alanlarda kalkınmasına ve evrensel bilime katkıda bulunması amacıyla yönelik iş, işlem ve süreçler bu faaliyet altında izlenecektir.

EKONOMİK KOD	2024 Bütçe	2024 Harcama (Haziran)	2025 Bütçe	2026 Tahmin	2027 Tahmin
<i>Personel Giderleri</i>	1.225.000	1.525.332	1.783.000	2.056.000	2.266.000
<i>Sosyal Güvenlik Kurumuna Devlet Primi Giderleri</i>					
<i>Mal ve Hizmet Alım Giderleri</i>	525.000	114.024	764.000	881.000	971.000
<i>Faiz Giderleri</i>					
<i>Cari Transferler</i>					
<i>Sermaye Giderleri</i>					
<i>Sermaye Transferleri</i>					
<i>Borç Verme</i>					
BÜTÇE İÇİ TOPLAM KAYNAK	1.750.000	1.639.356	2.547.000	2.937.000	3.237.000
<i>Döner Sermaye</i>					
<i>Özel Hesap</i>					
<i>Diğer Bütçe Dışı Kaynak</i>					
BÜTÇE DIŞI TOPLAM KAYNAK					
FAALİYET MALİYETİ TOPLAMI	1.750.000	1.639.356	2.547.000	2.937.000	3.237.000

FAALİYET MALİYETLERİ TABLOSU

İdare Adı	TRAKYA ÜNİVERSİTESİ
Program Adı	YÜKSEKÖĞRETİM
Alt Program Adı	ÖN LİSANS EĞİTİMİ, LİSANS EĞİTİMİ VE LİSANSÜSTÜ EĞİTİM
Alt Program Hedefi	Mesleki yeterlilik sahibi ve gelişime açık mezunlar yetiştirilmesi
Faaliyet Adı	Yükseköğretim Kurumları Yaz Okulları
Açıklama	Üniversitemiz öğrencilerinin Yaz Okulu eğitim ve öğretimleri 2547 sayılı Kanunun ek 26.maddesi hükümlerine istinaden düzenlenen YÖK Yaz Okulu Yönetmeliği ile Üniversitemizin Yaz Okulu Yönergesi hükümlerine göre yürütülmektedir.

EKONOMİK KOD	2024 Bütçe	2024 Harcama (Haziran)	2025 Bütçe	2026 Tahmin	2027 Tahmin
<i>Personel Giderleri</i>	1.330.000		1.993.000	2.338.000	2.632.000
<i>Sosyal Güvenlik Kurumuna Devlet Primi Giderleri</i>					
<i>Mal ve Hizmet Alım Giderleri</i>	570.000		854.000	1.002.000	1.128.000
<i>Faiz Giderleri</i>					
<i>Cari Transferler</i>					
<i>Sermaye Giderleri</i>					
<i>Sermaye Transferleri</i>					
<i>Borç Verme</i>					
BÜTÇE İÇİ TOPLAM KAYNAK	1.900.000		2.847.000	3.340.000	3.760.000
<i>Döner Sermaye</i>					
<i>Özel Hesap</i>					
<i>Diğer Bütçe Dışı Kaynak</i>					
BÜTÇE DIŞI TOPLAM KAYNAK					
FAALİYET MALİYETİ TOPLAMI	1.900.000		2.847.000	3.340.000	3.760.000

FAALİYET MALİYETLERİ TABLOSU

İdare Adı	TRAKYA ÜNİVERSİTESİ
Program Adı	YÜKSEKÖĞRETİM
Alt Program Adı	YÜKSEKÖĞRETİMDE ÖĞRENCİ YAŞAMI
Alt Program Hedefi	Yükseköğretim öğrencilerine sunulan beslenme ve barınma hizmetlerinin kalitesinin artırılması; öğrencilerin kişisel ve sosyal gelişimi desteklenerek yaşam kalitesinin yükseltilmesi
Faaliyet Adı	Yükseköğretimde Beslenme Hizmetleri
Açıklama	Üniversitemiz öğrencilerine sunulan beslenme hizmetlerinin kalitesinin arttırılmasına yönelik iş, işlem ve süreçler bu faaliyet altında izlenecektir.

EKONOMİK KOD	2024 Bütçe	2024 Harcama (Haziran)	2025 Bütçe	2026 Tahmin	2027 Tahmin
<i>Personel Giderleri</i>					
<i>Sosyal Güvenlik Kurumuna Devlet Primi Giderleri</i>					
<i>Mal ve Hizmet Alım Giderleri</i>	35.029.000	18.380.379	50.081.000	56.793.000	61.622.000
<i>Faiz Giderleri</i>					
<i>Cari Transferler</i>					
<i>Sermaye Giderleri</i>					
<i>Sermaye Transferleri</i>					
<i>Borç Verme</i>					
BÜTÇE İÇİ TOPLAM KAYNAK	35.029.000	18.380.379	50.081.000	56.793.000	61.622.000
<i>Döner Sermaye</i>					
<i>Özel Hesap</i>					
<i>Diğer Bütçe Dışı Kaynak</i>					
BÜTÇE DIŞI TOPLAM KAYNAK					
FAALİYET MALİYETİ TOPLAMI	35.029.000	18.380.379	50.081.000	56.793.000	61.622.000

FAALİYET MALİYETLERİ TABLOSU

İdare Adı	TRAKYA ÜNİVERSİTESİ
Program Adı	YÜKSEKÖĞRETİM
Alt Program Adı	YÜKSEKÖĞRETİMDE ÖĞRENCİ YAŞAMI
Alt Program Hedefi	Yükseköğretim öğrencilerine sunulan beslenme ve barınma hizmetlerinin kalitesinin artırılması; öğrencilerin kişisel ve sosyal gelişimi desteklenerek yaşam kalitesinin yükseltilmesi
Faaliyet Adı	Yükseköğretimde Kültür ve Spor Hizmetleri
Açıklama	Üniversitemiz öğrencilerin kişisel ve sosyal gelişimi desteklenerek yaşam kalitesinin artırılmasına yönelik iş, işlem ve süreçler bu faaliyet altında izlenecektir.

EKONOMİK KOD	2024 Bütçe	2024 Harcama (Haziran)	2025 Bütçe	2026 Tahmin	2027 Tahmin
<i>Personel Giderleri</i>	22.143.000	2.110.343	34.043.000	38.729.000	42.956.000
<i>Sosyal Güvenlik Kurumuna Devlet Primi Giderleri</i>	1.927.000	109.613	3.693.000	4.291.000	4.813.000
<i>Mal ve Hizmet Alım Giderleri</i>	1.654.000	164.257	2.368.000	2.689.000	2.922.000
<i>Faiz Giderleri</i>					
<i>Cari Transferler</i>					
<i>Sermaye Giderleri</i>					
<i>Sermaye Transferleri</i>					
<i>Borç Verme</i>					
BÜTÇE İÇİ TOPLAM KAYNAK	25.724.000	2.384.212	40.104.000	45.709.000	50.691.000
<i>Döner Sermaye</i>					
<i>Özel Hesap</i>					
<i>Diğer Bütçe Dışı Kaynak</i>					
BÜTÇE DIŞI TOPLAM KAYNAK					
FAALİYET MALİYETİ TOPLAMI	25.724.000	2.384.212	40.104.000	45.709.000	50.691.000

FAALİYET MALİYETLERİ TABLOSU

İdare Adı	TRAKYA ÜNİVERSİTESİ
Program Adı	YÜKSEKÖĞRETİM
Alt Program Adı	YÜKSEKÖĞRETİMDE ÖĞRENCİ YAŞAMI
Alt Program Hedefi	Yükseköğretim öğrencilerine sunulan beslenme ve barınma hizmetlerinin kalitesinin artırılması; öğrencilerin kişisel ve sosyal gelişimi desteklenerek yaşam kalitesinin yükseltilmesi
Faaliyet Adı	Yükseköğretimde Öğrenci Yaşamına İlişkin Diğer Hizmetler
Açıklama	Üniversitemizin öğrenci yaşamına ilişkin diğer hizmetlere yönelik iş, işlem ve süreçler bu faaliyet altında izlenecektir.

EKONOMİK KOD	2024 Bütçe	2024 Harcama (Haziran)	2025 Bütçe	2026 Tahmin	2027 Tahmin
<i>Personel Giderleri</i>	33.529.000	23.141.679	14.889.000	18.920.000	22.611.000
<i>Sosyal Güvenlik Kurumuna Devlet Primi Giderleri</i>	4.611.000	3.190.397	3.366.000	3.898.000	4.251.000
<i>Mal ve Hizmet Alım Giderleri</i>	4.710.000	876.250	6.946.000	7.501.000	7.618.000
<i>Faiz Giderleri</i>					
<i>Cari Transferler</i>					
<i>Sermaye Giderleri</i>					
<i>Sermaye Transferleri</i>					
<i>Borç Verme</i>					
BÜTÇE İÇİ TOPLAM KAYNAK	42.850.000	27.208.327	25.201.000	30.319.000	34.480.000
<i>Döner Sermaye</i>					
<i>Özel Hesap</i>					
<i>Diğer Bütçe Dışı Kaynak</i>					
BÜTÇE DIŞI TOPLAM KAYNAK					
FAALİYET MALİYETİ TOPLAMI	42.850.000	27.208.327	25.201.000	30.319.000	34.480.000

FAALİYET MALİYETLERİ TABLOSU

İdare Adı	TRAKYA ÜNİVERSİTESİ
Program Adı	YÜKSEKÖĞRETİM
Alt Program Adı	YÜKSEKÖĞRETİMDE ÖĞRENCİ YAŞAMI
Alt Program Hedefi	Yükseköğretim öğrencilerine sunulan beslenme ve barınma hizmetlerinin kalitesinin artırılması; öğrencilerin kişisel ve sosyal gelişimi desteklenerek yaşam kalitesinin yükseltilmesi
Faaliyet Adı	Yükseköğretimde Sağlık Hizmetleri
Açıklama	Üniversitemizde öğrenim gören öğrencilerimizin sportif karşılaşmalarda ihtiyaç olunan sağlık malzemeleri alınmaktadır.

EKONOMİK KOD	2024 Bütçe	2024 Harcama (Haziran)	2025 Bütçe	2026 Tahmin	2027 Tahmin
<i>Personel Giderleri</i>					
<i>Sosyal Güvenlik Kurumuna Devlet Primi Giderleri</i>					
<i>Mal ve Hizmet Alım Giderleri</i>	33.000	1.668	48.000	55.000	60.000
<i>Faiz Giderleri</i>					
<i>Cari Transferler</i>					
<i>Sermaye Giderleri</i>					
<i>Sermaye Transferleri</i>					
<i>Borç Verme</i>					
BÜTÇE İÇİ TOPLAM KAYNAK	33.000	1.668	48.000	55.000	60.000
<i>Döner Sermaye</i>					
<i>Özel Hesap</i>					
<i>Diğer Bütçe Dışı Kaynak</i>					
BÜTÇE DIŞI TOPLAM KAYNAK					
FAALİYET MALİYETİ TOPLAMI	33.000	1.668	48.000	55.000	60.000

FAALİYET MALİYETLERİ TABLOSU

İdare Adı	TRAKYA ÜNİVERSİTESİ
Program Adı	YÖNETİM VE DESTEK PROGRAMI
Alt Program Adı	TEFTİŞ, DENETİM VE DANIŞMANLIK HİZMETLERİ
Alt Program Hedefi	
Faaliyet Adı	Hukuki Danışmanlık ve Muhakemat Hizmetleri

Açıklama

İdarelerin taraf olduğu adli ve idari davalarda, iç ve dış tahkim yargılamasında, icra işlemlerinde ve yargıya intikal eden diğer her türlü hukuki uyuşmazlıklarda temsil edilmesi; idarelerce hizmet satın alma yoluyla temsil ettirilecek dava ve icra takipleri ve tahkim ile ilgili işlemlerin koordine edilmesi, izlenmesi ve denetlenmesi; idare hizmetlerine ilişkin mevzuat, sözleşme, şartname ve uyuşmazlıklar ile ilgili hukuki mütalaa bildirilmesi; idarenin amaçlarının daha iyi gerçekleştirilmesi, mevzuata, plan ve programa uygun çalışmalarının temin edilmesi amacıyla gerekli hukuki tekliflerin hazırlanması gibi iş, işlem ve süreçlere yönelik giderleri bu faaliyet altında izlenecektir.

EKONOMİK KOD	2024 Bütçe	2024 Harcama (Haziran)	2025 Bütçe	2026 Tahmin	2027 Tahmin
<i>Personel Giderleri</i>	5.581.000	2.178.930	7.275.000	8.452.000	9.530.000
<i>Sosyal Güvenlik Kurumuna Devlet Primi Giderleri</i>	683.000	262.472	894.000	1.038.000	1.171.000
<i>Mal ve Hizmet Alım Giderleri</i>	1.380.000	222.015	2.325.000	2.641.000	2.871.000
<i>Faiz Giderleri</i>					
<i>Cari Transferler</i>					
<i>Sermaye Giderleri</i>					
<i>Sermaye Transferleri</i>					
<i>Borç Verme</i>					
BÜTÇE İÇİ TOPLAM KAYNAK	7.644.000	2.663.417	10.494.000	12.131.000	13.572.000
<i>Döner Sermaye</i>					
<i>Özel Hesap</i>					
<i>Diğer Bütçe Dışı Kaynak</i>					
BÜTÇE DIŞI TOPLAM KAYNAK					
FAALİYET MALİYETİ TOPLAMI	7.644.000	2.663.417	10.494.000	12.131.000	13.572.000

FAALİYET MALİYETLERİ TABLOSU

İdare Adı	TRAKYA ÜNİVERSİTESİ
Program Adı	YÖNETİM VE DESTEK PROGRAMI
Alt Program Adı	TEFTİŞ, DENETİM VE DANIŞMANLIK HİZMETLERİ
Alt Program Hedefi	
Faaliyet Adı	İç Denetim
Açıklama	"İdarelerin yönetim ve kontrol yapılarının risk analizleri doğrultusunda değerlendirilmesi, kaynakların etkili, ekonomik ve verimli kullanılıp kullanılmadığı hususunda incelemeler yapılması ve önerilerde bulunulması, harcamaların ve mali işlemlerin mevzuat ve üst politika belgelerine uygunluğu ile mali yönetim ve kontrol süreçlerinin denetlenmesi ve raporlanması gibi iş, işlem ve süreçlere yönelik giderleri bu faaliyet altında izlenecektir."

EKONOMİK KOD	2024 Bütçe	2024 Harcama (Haziran)	2025 Bütçe	2026 Tahmin	2027 Tahmin
<i>Personel Giderleri</i>	4.448.000	607.995	5.791.000	6.729.000	7.587.000
<i>Sosyal Güvenlik Kurumuna Devlet Primi Giderleri</i>	359.000	80.822	470.000	546.000	615.000
<i>Mal ve Hizmet Alım Giderleri</i>	75.000		110.000	127.000	140.000
<i>Faiz Giderleri</i>					
<i>Cari Transferler</i>					
<i>Sermaye Giderleri</i>					
<i>Sermaye Transferleri</i>					
<i>Borç Verme</i>					
BÜTÇE İÇİ TOPLAM KAYNAK	4.882.000	688.817	6.371.000	7.402.000	8.342.000
<i>Döner Sermaye</i>					
<i>Özel Hesap</i>					
<i>Diğer Bütçe Dışı Kaynak</i>					
BÜTÇE DIŞI TOPLAM KAYNAK					
FAALİYET MALİYETİ TOPLAMI	4.882.000	688.817	6.371.000	7.402.000	8.342.000

FAALİYET MALİYETLERİ TABLOSU

İdare Adı	TRAKYA ÜNİVERSİTESİ
Program Adı	YÖNETİM VE DESTEK PROGRAMI
Alt Program Adı	ÜST YÖNETİM, İDARİ VE MALİ HİZMETLER
Alt Program Hedefi	
Faaliyet Adı	Bilgi Teknolojilerine Yönelik Faaliyetler
Açıklama	"İdarelerin bilgi işlem sistemlerinin işletilmesi ve geliştirilmesi ile teknolojik kapasitelerinin artırılmasına yönelik iş, işlem ve süreçler bu faaliyet altında izlenecektir."

EKONOMİK KOD	2024 Bütçe	2024 Harcama (Haziran)	2025 Bütçe	2026 Tahmin	2027 Tahmin
<i>Personel Giderleri</i>	9.699.000	3.128.060	12.642.000	14.690.000	16.562.000
<i>Sosyal Güvenlik Kurumuna Devlet Primi Giderleri</i>	1.243.000	417.313	1.626.000	1.889.000	2.131.000
<i>Mal ve Hizmet Alım Giderleri</i>	108.000	29.278	161.000	187.000	209.000
<i>Faiz Giderleri</i>					
<i>Cari Transferler</i>					
<i>Sermaye Giderleri</i>	8.000.000				
<i>Sermaye Transferleri</i>					
<i>Borç Verme</i>					
BÜTÇE İÇİ TOPLAM KAYNAK	19.050.000	3.574.650	14.429.000	16.766.000	18.902.000
<i>Döner Sermaye</i>					
<i>Özel Hesap</i>					
<i>Diğer Bütçe Dışı Kaynak</i>					
BÜTÇE DIŞI TOPLAM KAYNAK					
FAALİYET MALİYETİ TOPLAMI	19.050.000	3.574.650	14.429.000	16.766.000	18.902.000

FAALİYET MALİYETLERİ TABLOSU

İdare Adı	TRAKYA ÜNİVERSİTESİ
Program Adı	YÖNETİM VE DESTEK PROGRAMI
Alt Program Adı	ÜST YÖNETİM, İDARİ VE MALİ HİZMETLER
Alt Program Hedefi	
Faaliyet Adı	Diğer Destek Hizmetleri
Açıklama	"İdarelerin tüm programlarına hizmet etmekle birlikte yukarıda yer alan faaliyetler kapsamına girmeyen diğer destek hizmeti niteliğindeki iş, işlem ve süreçler bu faaliyet altında izlenecektir."

EKONOMİK KOD	2024 Bütçe	2024 Harcama (Haziran)	2025 Bütçe	2026 Tahmin	2027 Tahmin
<i>Personel Giderleri</i>	12.975.000	2.703.614	16.910.000	19.648.000	22.154.000
<i>Sosyal Güvenlik Kurumuna Devlet Primi Giderleri</i>	2.123.000	422.502	2.778.000	3.228.000	3.639.000
<i>Mal ve Hizmet Alım Giderleri</i>	91.000		131.000	149.000	162.000
<i>Faiz Giderleri</i>					
<i>Cari Transferler</i>					
<i>Sermaye Giderleri</i>					
<i>Sermaye Transferleri</i>					
<i>Borç Verme</i>					
BÜTÇE İÇİ TOPLAM KAYNAK	15.189.000	3.126.117	19.819.000	23.025.000	25.955.000
<i>Döner Sermaye</i>					
<i>Özel Hesap</i>					
<i>Diğer Bütçe Dışı Kaynak</i>					
BÜTÇE DIŞI TOPLAM KAYNAK					
FAALİYET MALİYETİ TOPLAMI	15.189.000	3.126.117	19.819.000	23.025.000	25.955.000

FAALİYET MALİYETLERİ TABLOSU

İdare Adı	TRAKYA ÜNİVERSİTESİ
Program Adı	YÖNETİM VE DESTEK PROGRAMI
Alt Program Adı	ÜST YÖNETİM, İDARİ VE MALİ HİZMETLER
Alt Program Hedefi	
Faaliyet Adı	Genel Destek Hizmetleri
Açıklama	İdarelerin tüm programlarına hizmet eder nitelikte olan temizlik, güvenlik, aydınlatma, ısıtma, onarım, taşıma ve benzeri mal ve hizmetlerin temini; fiziki çalışma ortamlarının düzenlenmesi, genel evrak ve arşiv hizmetlerinin yürütülmesi, sivil savunma ve seferberlik hizmetlerinin planlanması ve yürütülmesi gibi iş, işlem ve süreçler bu faaliyet altında izlenecektir.

EKONOMİK KOD	2024 Bütçe	2024 Harcama (Haziran)	2025 Bütçe	2026 Tahmin	2027 Tahmin
<i>Personel Giderleri</i>	47.839.000	17.233.019	63.536.000	73.706.000	83.011.000
<i>Sosyal Güvenlik Kurumuna Devlet Primi Giderleri</i>	5.995.000	2.316.786	8.099.000	9.409.000	10.576.000
<i>Mal ve Hizmet Alım Giderleri</i>	133.477.000	29.827.296	191.063.000	216.227.000	234.590.000
<i>Faiz Giderleri</i>					
<i>Cari Transferler</i>	10.285.000	8.511.396	13.544.000	15.418.000	16.644.000
<i>Sermaye Giderleri</i>					
<i>Sermaye Transferleri</i>					
<i>Borç Verme</i>					
BÜTÇE İÇİ TOPLAM KAYNAK	197.596.000	57.888.497	276.242.000	314.760.000	344.821.000
<i>Döner Sermaye</i>					
<i>Özel Hesap</i>					
<i>Diğer Bütçe Dışı Kaynak</i>					
BÜTÇE DIŞI TOPLAM KAYNAK					
FAALİYET MALİYETİ TOPLAMI	197.596.000	57.888.497	276.242.000	314.760.000	344.821.000

FAALİYET MALİYETLERİ TABLOSU

İdare Adı	TRAKYA ÜNİVERSİTESİ
Program Adı	YÖNETİM VE DESTEK PROGRAMI
Alt Program Adı	ÜST YÖNETİM, İDARİ VE MALİ HİZMETLER
Alt Program Hedefi	
Faaliyet Adı	İnşaat ve Yapı İşlerinin Yürütülmesi
Açıklama	"Hazine adına kayıtlı olup idarelere tahsis edilen veya idareler adına kayıtlı olan taşınmazlara ilişkin her türlü yapım, kiralama, satım, işletme, bakım onarım ve benzeri iş, işlem ve süreçler bu faaliyet altında izlenecektir."

EKONOMİK KOD	2024 Bütçe	2024 Harcama (Haziran)	2025 Bütçe	2026 Tahmin	2027 Tahmin
<i>Personel Giderleri</i>	37.844.000	11.790.366	49.307.000	57.291.000	64.598.000
<i>Sosyal Güvenlik Kurumuna Devlet Primi Giderleri</i>	4.638.000	1.521.698	6.069.000	7.051.000	7.950.000
<i>Mal ve Hizmet Alım Giderleri</i>	334.000	113.663	978.000	1.067.000	1.143.000
<i>Faiz Giderleri</i>					
<i>Cari Transferler</i>					
<i>Sermaye Giderleri</i>					
<i>Sermaye Transferleri</i>					
<i>Borç Verme</i>					
BÜTÇE İÇİ TOPLAM KAYNAK	42.816.000	13.425.727	56.354.000	65.409.000	73.691.000
<i>Döner Sermaye</i>					
<i>Özel Hesap</i>					
<i>Diğer Bütçe Dışı Kaynak</i>					
BÜTÇE DIŞI TOPLAM KAYNAK					
FAALİYET MALİYETİ TOPLAMI	42.816.000	13.425.727	56.354.000	65.409.000	73.691.000

FAALİYET MALİYETLERİ TABLOSU

İdare Adı	TRAKYA ÜNİVERSİTESİ
Program Adı	YÖNETİM VE DESTEK PROGRAMI
Alt Program Adı	ÜST YÖNETİM, İDARİ VE MALİ HİZMETLER
Alt Program Hedefi	
Faaliyet Adı	İnsan Kaynakları Yönetimine İlişkin Faaliyetler
Açıklama	İdarelerin personel planlamasının yapılması; personel atama, nakil, terfi, emeklilik ve benzeri özlük işlemlerinin yürütülmesi; insan kaynağı kapasitesinin artırılmasına yönelik eğitimlerin planlanması ve düzenlenmesi gibi iş, işlem ve süreçler bu faaliyet altında izlenecektir.

EKONOMİK KOD	2024 Bütçe	2024 Harcama (Haziran)	2025 Bütçe	2026 Tahmin	2027 Tahmin
<i>Personel Giderleri</i>	17.119.000	4.710.824	23.463.000	27.260.000	30.740.000
<i>Sosyal Güvenlik Kurumuna Devlet Primi Giderleri</i>	1.798.000	587.031	2.642.000	3.068.000	3.458.000
<i>Mal ve Hizmet Alım Giderleri</i>	124.000	47.659	178.000	205.000	225.000
<i>Faiz Giderleri</i>					
<i>Cari Transferler</i>	117.586.000	88.691.442	168.107.000	190.651.000	206.943.000
<i>Sermaye Giderleri</i>					
<i>Sermaye Transferleri</i>					
<i>Borç Verme</i>					
BÜTÇE İÇİ TOPLAM KAYNAK	136.627.000	94.036.956	194.390.000	221.184.000	241.366.000
<i>Döner Sermaye</i>					
<i>Özel Hesap</i>					
<i>Diğer Bütçe Dışı Kaynak</i>					
BÜTÇE DIŞI TOPLAM KAYNAK					
FAALİYET MALİYETİ TOPLAMI	136.627.000	94.036.956	194.390.000	221.184.000	241.366.000

FAALİYET MALİYETLERİ TABLOSU

İdare Adı	TRAKYA ÜNİVERSİTESİ
Program Adı	YÖNETİM VE DESTEK PROGRAMI
Alt Program Adı	ÜST YÖNETİM, İDARİ VE MALİ HİZMETLER
Alt Program Hedefi	
Faaliyet Adı	Özel Kalem Hizmetleri
Açıklama	Üst yönetimin çalışma programının düzenlenmesi ile resmi ve özel yazışmalar, protokol, tören, ziyaret, davet, karşılama, ağırlama gibi hizmetlerin yürütülmesi amacıyla gerçekleştirilen iş, işlem ve süreçler bu faaliyet altında izlenecektir.

EKONOMİK KOD	2024 Bütçe	2024 Harcama (Haziran)	2025 Bütçe	2026 Tahmin	2027 Tahmin
<i>Personel Giderleri</i>	77.000		95.000	110.000	124.000
<i>Sosyal Güvenlik Kurumuna Devlet Primi Giderleri</i>					
<i>Mal ve Hizmet Alım Giderleri</i>	2.328.000	492.903	3.286.000	3.735.000	4.059.000
<i>Faiz Giderleri</i>					
<i>Cari Transferler</i>	129.000	155.222	161.000	172.000	182.000
<i>Sermaye Giderleri</i>					
<i>Sermaye Transferleri</i>					
<i>Borç Verme</i>					
BÜTÇE İÇİ TOPLAM KAYNAK	2.534.000	648.124	3.542.000	4.017.000	4.365.000
<i>Döner Sermaye</i>					
<i>Özel Hesap</i>					
<i>Diğer Bütçe Dışı Kaynak</i>					
BÜTÇE DIŞI TOPLAM KAYNAK					
FAALİYET MALİYETİ TOPLAMI	2.534.000	648.124	3.542.000	4.017.000	4.365.000

FAALİYET MALİYETLERİ TABLOSU

İdare Adı	TRAKYA ÜNİVERSİTESİ
Program Adı	YÖNETİM VE DESTEK PROGRAMI
Alt Program Adı	ÜST YÖNETİM, İDARİ VE MALİ HİZMETLER
Alt Program Hedefi	
Faaliyet Adı	Strateji Geliştirme ve Mali Hizmetler
Açıklama	"İdareler tarafından yürütülen ve idarelerin tüm programlarına hizmet eder nitelikte olan mali yönetim ve kontrole ilişkin iş, işlem ve süreçler bu faaliyet altında izlenecektir."

EKONOMİK KOD	2024 Bütçe	2024 Harcama (Haziran)	2025 Bütçe	2026 Tahmin	2027 Tahmin
<i>Personel Giderleri</i>	12.486.000	5.328.515	16.269.000	18.903.000	21.314.000
<i>Sosyal Güvenlik Kurumuna Devlet Primi Giderleri</i>	1.405.000	675.142	1.838.000	2.135.000	2.408.000
<i>Mal ve Hizmet Alım Giderleri</i>	1.531.000	13.397	2.194.000	2.494.000	2.713.000
<i>Faiz Giderleri</i>					
<i>Cari Transferler</i>					
<i>Sermaye Giderleri</i>					
<i>Sermaye Transferleri</i>					
<i>Borç Verme</i>					
BÜTÇE İÇİ TOPLAM KAYNAK	15.422.000	6.017.055	20.301.000	23.532.000	26.435.000
<i>Döner Sermaye</i>					
<i>Özel Hesap</i>					
<i>Diğer Bütçe Dışı Kaynak</i>					
BÜTÇE DIŞI TOPLAM KAYNAK					
FAALİYET MALİYETİ TOPLAMI	15.422.000	6.017.055	20.301.000	23.532.000	26.435.000

FAALİYET MALİYETLERİ TABLOSU

İdare Adı	TRAKYA ÜNİVERSİTESİ
Program Adı	YÖNETİM VE DESTEK PROGRAMI
Alt Program Adı	ÜST YÖNETİM, İDARİ VE MALİ HİZMETLER
Alt Program Hedefi	
Faaliyet Adı	Taşınmaz Mal Gelirleriyle Yürütülecek Hizmetler
Açıklama	Üniversitemizde bulunan taşınmazlardan elde edilen kira gelirleri buradan izlenecektir. Ayrıca elde edilen gelirler üniversitemiz için kullanılacaktır.

EKONOMİK KOD	2024 Bütçe	2024 Harcama (Haziran)	2025 Bütçe	2026 Tahmin	2027 Tahmin
<i>Personel Giderleri</i>					
<i>Sosyal Güvenlik Kurumuna Devlet Primi Giderleri</i>					
<i>Mal ve Hizmet Alım Giderleri</i>	4.650.000	157.175	6.652.000	7.548.000	8.193.000
<i>Faiz Giderleri</i>					
<i>Cari Transferler</i>					
<i>Sermaye Giderleri</i>					
<i>Sermaye Transferleri</i>					
<i>Borç Verme</i>					
BÜTÇE İÇİ TOPLAM KAYNAK	4.650.000	157.175	6.652.000	7.548.000	8.193.000
<i>Döner Sermaye</i>					
<i>Özel Hesap</i>					
<i>Diğer Bütçe Dışı Kaynak</i>					
BÜTÇE DIŞI TOPLAM KAYNAK					
FAALİYET MALİYETİ TOPLAMI	4.650.000	157.175	6.652.000	7.548.000	8.193.000

FAALİYET MALİYETLERİ TABLOSU

İdare Adı	TRAKYA ÜNİVERSİTESİ
Program Adı	YÖNETİM VE DESTEK PROGRAMI
Alt Program Adı	ÜST YÖNETİM, İDARİ VE MALİ HİZMETLER
Alt Program Hedefi	
Faaliyet Adı	Yükseköğretimde Öğrencilere Yönelik İdari Hizmetler
Açıklama	Yükseköğretimde öğrencilere öğrenci işleri daire başkanlığımız tarafında idari yönden hizmetler sunulmaktadır. Öğrencilerimize çeşitli konularda yardımcı olunmaktadır.

EKONOMİK KOD	2024 Bütçe	2024 Harcama (Haziran)	2025 Bütçe	2026 Tahmin	2027 Tahmin
<i>Personel Giderleri</i>	30.227.000	10.419.041	69.450.000	79.071.000	87.881.000
<i>Sosyal Güvenlik Kurumuna Devlet Primi Giderleri</i>	3.765.000	1.426.331	9.200.000	10.689.000	12.056.000
<i>Mal ve Hizmet Alım Giderleri</i>	136.000	81.593	198.000	228.000	251.000
<i>Faiz Giderleri</i>					
<i>Cari Transferler</i>					
<i>Sermaye Giderleri</i>					
<i>Sermaye Transferleri</i>					
<i>Borç Verme</i>					
BÜTÇE İÇİ TOPLAM KAYNAK	34.128.000	11.926.964	78.848.000	89.988.000	100.188.000
<i>Döner Sermaye</i>					
<i>Özel Hesap</i>					
<i>Diğer Bütçe Dışı Kaynak</i>					
BÜTÇE DIŞI TOPLAM KAYNAK					
FAALİYET MALİYETİ TOPLAMI	34.128.000	11.926.964	78.848.000	89.988.000	100.188.000

D- İDARENİN TOPLAM KAYNAK İHTİYACI**FAALİYETLER DÜZEYİNDE TRAKYA ÜNİVERSİTESİ PERFORMANS PROGRAMI MALİYETİ**

PROGRAM SINIFLANDIRMASI	2025			2026			2027		
	BÜTÇE İÇİ	BÜTÇE DIŞI	TOPLAM	BÜTÇE İÇİ	BÜTÇE DIŞI	TOPLAM	BÜTÇE İÇİ	BÜTÇE DIŞI	TOPLAM
ARAŞTIRMA, GELİŞTİRME VE YENİLİK	53.031.000	5.000.000	58.031.000	61.205.000	5.500.000	66.705.000	67.653.000	6.000.000	73.653.000
ARAŞTIRMA ALTYAPILARI	215.000	0	215.000	251.000	0	251.000	284.000	0	284.000
<i>Yükseköğretim Kurumları Araştırma Altyapısı Kurulması ve Geliştirilmesi</i>	215.000	0	215.000	251.000	0	251.000	284.000	0	284.000
YÜKSEKÖĞRETİMDE BİLİMSEL ARAŞTIRMA VE GELİŞTİRME	52.816.000	5.000.000	57.816.000	60.954.000	5.500.000	66.454.000	67.369.000	6.000.000	73.369.000
<i>Yükseköğretim Kurumlarının Bilimsel Araştırma Projeleri</i>	52.816.000	5.000.000	57.816.000	60.954.000	5.500.000	66.454.000	67.369.000	6.000.000	73.369.000
TEDAVİ EDİCİ SAĞLIK	1.871.718.000	10.140.000.000	12.011.718.000	2.119.149.000	12.695.000.000	14.814.149.000	2.326.203.000	15.878.000.000	18.204.203.000
TEDAVİ HİZMETLERİ	1.871.718.000	10.140.000.000	12.011.718.000	2.119.149.000	12.695.000.000	14.814.149.000	2.326.203.000	15.878.000.000	18.204.203.000
<i>Ağız ve Diş Sağlığı Hizmetleri</i>	98.238.000	140.000.000	238.238.000	105.420.000	195.000.000	300.420.000	116.092.000	253.000.000	369.092.000
<i>Diş Hekimliği Hastanesi Tarafından Yapılacak Taban Ödeme</i>	32.311.000	0	32.311.000	36.783.000	0	36.783.000	39.705.000	0	39.705.000
<i>Tıp Fakültesi Hastanesi Tarafından Yapılacak Taban Ödeme</i>	428.565.000	0	428.565.000	487.874.000	0	487.874.000	526.641.000	0	526.641.000
<i>Üniversite Genel Hastane Hizmetleri</i>	1.312.604.000	10.000.000.000	11.312.604.000	1.489.072.000	12.500.000.000	13.989.072.000	1.643.765.000	15.625.000.000	17.268.765.000
YÜKSEKÖĞRETİM	3.268.708.000	0	3.268.708.000	3.855.882.000	0	3.855.882.000	4.381.020.000	0	4.381.020.000
ÖN LİSANS EĞİTİMİ, LİSANS EĞİTİMİ VE LİSANSÜSTÜ EĞİTİM	3.153.274.000	0	3.153.274.000	3.723.006.000	0	3.723.006.000	4.234.167.000	0	4.234.167.000
<i>Doktora ve Tıpta Uzmanlık Eğitimi</i>	74.414.000	0	74.414.000	86.339.000	0	86.339.000	97.235.000	0	97.235.000



Yükseköğretim Kurumları Bilgi ve Kültürel Kaynaklar ile Sportif Altyapının Geliştirilmesi Hizmetleri	117.534.000	0	117.534.000	142.657.000	0	142.657.000	164.935.000	0	164.935.000
Yükseköğretim Kurumları Birinci Öğretim	2.950.830.000	0	2.950.830.000	3.481.633.000	0	3.481.633.000	3.957.910.000	0	3.957.910.000
Yükseköğretim Kurumları İkinci Öğretim	4.500.000	0	4.500.000	5.400.000	0	5.400.000	6.300.000	0	6.300.000
Yükseköğretim Kurumları Tezsiz Yüksek Lisans	602.000	0	602.000	700.000	0	700.000	790.000	0	790.000
Yükseköğretim Kurumları Uzaktan Eğitim	2.547.000	0	2.547.000	2.937.000	0	2.937.000	3.237.000	0	3.237.000
Yükseköğretim Kurumları Yaz Okulları	2.847.000	0	2.847.000	3.340.000	0	3.340.000	3.760.000	0	3.760.000
YÜKSEKÖĞRETİMDE ÖĞRENCİ YAŞAMI	115.434.000	0	115.434.000	132.876.000	0	132.876.000	146.853.000	0	146.853.000
Yükseköğretimde Beslenme Hizmetleri	50.081.000	0	50.081.000	56.793.000	0	56.793.000	61.622.000	0	61.622.000
Yükseköğretimde Kültür ve Spor Hizmetleri	40.104.000	0	40.104.000	45.709.000	0	45.709.000	50.691.000	0	50.691.000
Yükseköğretimde Öğrenci Yaşamına İlişkin Diğer Hizmetler	25.201.000	0	25.201.000	30.319.000	0	30.319.000	34.480.000	0	34.480.000
Yükseköğretimde Sağlık Hizmetleri	48.000	0	48.000	55.000	0	55.000	60.000	0	60.000
YÖNETİM VE DESTEK PROGRAMI	687.442.000	0	687.442.000	785.762.000	0	785.762.000	865.830.000	0	865.830.000
TEFTİŞ, DENETİM VE DANIŞMANLIK HİZMETLERİ	16.865.000	0	16.865.000	19.533.000	0	19.533.000	21.914.000	0	21.914.000
Hukuki Danışmanlık ve Muhakemat Hizmetleri	10.494.000	0	10.494.000	12.131.000	0	12.131.000	13.572.000	0	13.572.000
İç Denetim	6.371.000	0	6.371.000	7.402.000	0	7.402.000	8.342.000	0	8.342.000
ÜST YÖNETİM, İDARİ VE MALİ HİZMETLER	670.577.000	0	670.577.000	766.229.000	0	766.229.000	843.916.000	0	843.916.000
Bilgi Teknolojilerine Yönelik Faaliyetler	14.429.000	0	14.429.000	16.766.000	0	16.766.000	18.902.000	0	18.902.000
Diğer Destek Hizmetleri	19.819.000	0	19.819.000	23.025.000	0	23.025.000	25.955.000	0	25.955.000



<i>Genel Destek Hizmetleri</i>	276.242.000	0	276.242.000	314.760.000	0	314.760.000	344.821.000	0	344.821.000
<i>İnşaat ve Yapı İşlerinin Yürütülmesi</i>	56.354.000	0	56.354.000	65.409.000	0	65.409.000	73.691.000	0	73.691.000
<i>İnsan Kaynakları Yönetimine İlişkin Faaliyetler</i>	194.390.000	0	194.390.000	221.184.000	0	221.184.000	241.366.000	0	241.366.000
<i>Özel Kalem Hizmetleri</i>	3.542.000	0	3.542.000	4.017.000	0	4.017.000	4.365.000	0	4.365.000
<i>Strateji Geliştirme ve Mali Hizmetler</i>	20.301.000	0	20.301.000	23.532.000	0	23.532.000	26.435.000	0	26.435.000
<i>Taşınmaz Mal Gelirleriyle Yürütülecek Hizmetler</i>	6.652.000	0	6.652.000	7.548.000	0	7.548.000	8.193.000	0	8.193.000
<i>Yükseköğretimde Öğrencilere Yönelik İdari Hizmetler</i>	78.848.000	0	78.848.000	89.988.000	0	89.988.000	100.188.000	0	100.188.000
GENEL TOPLAM	5.880.899.000	10.145.000.000	16.025.899.000	6.821.998.000	12.700.500.000	19.522.498.000	7.640.706.000	15.884.000.000	23.524.706.000



EKONOMİK SINIFLANDIRMA DÜZEYİNDE TRAKYA ÜNİVERSİTESİ PERFORMANS PROGRAMI MALİYETİ

EKONOMİK KOD	2025				2026				2027			
	HİZMET PROGRAMLARI TOPLAM	YÖNETİM VE DESTEK PROGRAMI	PROGRAM DIŞI GİDERLER	TOPLAM	HİZMET PROGRAMLARI TOPLAM	YÖNETİM VE DESTEK PROGRAMI	PROGRAM DIŞI GİDERLER	TOPLAM	HİZMET PROGRAMLARI TOPLAM	YÖNETİM VE DESTEK PROGRAMI	PROGRAM DIŞI GİDERLER	TOPLAM
<i>Personel Giderleri</i>	3.507.095.000	264.738.000		3.771.833.000	4.075.829.000	305.860.000		4.381.689.000	4.590.323.000	343.501.000		4.933.824.000
<i>Sosyal Güvenlik Kurumuna Devlet Primi Giderleri</i>	435.631.000	33.616.000		469.247.000	506.202.000	39.053.000		545.255.000	570.501.000	44.004.000		614.505.000
<i>Mal ve Hizmet Alım Giderleri</i>	163.353.000	207.276.000		370.629.000	185.725.000	234.608.000		420.333.000	201.696.000	254.556.000		456.252.000
<i>Faiz Giderleri</i>				0				0				0
<i>Cari Transferler</i>	493.770.000	181.812.000		675.582.000	561.962.000	206.241.000		768.203.000	606.839.000	223.769.000		830.608.000
<i>Sermaye Giderleri</i>	593.608.000			593.608.000	706.518.000			706.518.000	805.517.000			805.517.000
<i>Sermaye Transferleri</i>				0				0				0
<i>Borç Verme</i>				0				0				0
<i>Yedek Ödenekler</i>				0				0				0
BÜTÇE İÇİ TOPLAM KAYNAK	5.193.457.000	687.442.000	0	5.880.899.000	6.036.236.000	785.762.000	0	6.821.998.000	6.774.876.000	865.830.000	0	7.640.706.000
<i>Döner Sermaye</i>	10.140.000.000			10.140.000.000	12.695.000.000			12.695.000.000	15.878.000.000			15.878.000.000



Özel Hesap	5.000.000			5.000.000	5.500.000			5.500.000	6.000.000			6.000.000
Diğer Bütçe Dışı Kaynak				0				0				0
BÜTÇE DIŞI TOPLAM KAYNAK	10.145.000.000	0	0	10.145.000.000	12.700.500.000	0	0	12.700.500.000	15.884.000.000	0	0	15.884.000.000
GENEL TOPLAM	15.338.457.000	687.442.000	0	16.025.899.000	18.736.736.000	785.762.000	0	19.522.498.000	22.658.876.000	865.830.000	0	23.524.706.000

E- DİĞER HUSUSLAR**FAALİYETLERDEN SORUMLU HARCAMA BİRİMLERİ**

PROGRAM	ALT PROGRAM	FAALİYET	SORUMLU HARCAMA BİRİMİ
ARAŞTIRMA, GELİŞTİRME VE YENİLİK	ARAŞTIRMA ALTYAPILARI	Yükseköğretim Kurumları Araştırma Altyapısı Kurulması ve Geliştirilmesi	DİĞER MERKEZLER, TEKNOLOJİK ARAŞTIRMA MERKEZİ, DİĞER MERKEZLER, DİL EĞİTİMİ VE ÖĞRETİM ARAŞTIRMA VE UYGULAMA MERKEZİ, DİĞER MERKEZLER
	YÜKSEKÖĞRETİMDE BİLİMSEL ARAŞTIRMA VE GELİŞTİRME	Yükseköğretim Kurumlarının Bilimsel Araştırma Projeleri	ÖZEL KALEM (REKTÖRLÜK)
TEDAVİ EDİCİ SAĞLIK	TEDAVİ HİZMETLERİ	Ağız ve Diş Sağlığı Hizmetleri	DİŞ HEKİMLİĞİ FAKÜLTESİ, AĞIZ VE DİŞ SAĞLIĞI UYGULAMA VE ARAŞTIRMA MERKEZİ
		Üniversite Genel Hastane Hizmetleri	SAĞLIK UYGULAMA VE ARAŞTIRMA HASTANESİ
YÜKSEKÖĞRETİM	ÖN LİSANS EĞİTİMİ, LİSANS EĞİTİMİ VE LİSANSÜSTÜ EĞİTİM	Doktora ve Tıpta Uzmanlık Eğitimi	SAĞLIK BİLİMLERİ ENSTİTÜSÜ, FEN BİLİMLERİ ENSTİTÜSÜ, SOSYAL BİLİMLER ENSTİTÜSÜ, ROMAN DİL VE KÜLTÜR ARAŞTIRMALARI ENSTİTÜSÜ, BALKAN ARAŞTIRMALARI ENSTİTÜSÜ
		Yükseköğretim Kurumları Bilgi ve Kültürel Kaynaklar ile Sportif Altyapının Geliştirilmesi Hizmetleri	KÜTÜPHANE VE DOKÜMANTASYON DAİRE BAŞKANLIĞI, SAĞLIK, KÜLTÜR VE SPOR DAİRE BAŞKANLIĞI, YAPI İŞLERİ VE TEKNİK DAİRE BAŞKANLIĞI



		Yükseköğretim Kurumları Birinci Öğretim	ÖZEL KALEM (REKTÖRLÜK), ÖZEL KALEM (GENEL SEKRETERLİK), İDARİ VE MALİ İŞLER DAİRE BAŞKANLIĞI, YAPI İŞLERİ VE TEKNİK DAİRE BAŞKANLIĞI, TIP FAKÜLTESİ, DIŞ HEKİMLİĞİ FAKÜLTESİ, ECZACILIK FAKÜLTESİ, SAĞLIK BİLİMLERİ FAKÜLTESİ, KEŞAN SAĞLIK YÜKSEKOKULU, SAĞLIK HİZMETLERİ MESLEK YÜKSEKOKULU, FEN FAKÜLTESİ, MİMARLIK FAKÜLTESİ, MÜHENDİSLİK FAKÜLTESİ, EDİRNE TEKNİK BİLİMLER MESLEK YÜKSEKOKULU, KEŞAN MESLEK YÜKSEKOKULU, İPSALA MESLEK YÜKSEKOKULU, ARDA MESLEK YÜKSEKOKULU, EĞİTİM FAKÜLTESİ, İKTİSADİ VE İDARİ BİLİMLER FAKÜLTESİ, GÜZEL SANATLAR FAKÜLTESİ, EDEBİYAT FAKÜLTESİ, İLAHİYAT FAKÜLTESİ, BEDEN EĞİTİMİ VE SPOR YÜKSEKOKULU, DEVLET KONSERVATUARI, YABANCI DİLLER YÜKSEKOKULU, KEŞAN YUSUF ÇAPRAZ UYGULAMALI BİLİMLER YÜKSEKOKULU, UZUNKÖPRÜ UYGULAMALI BİLİMLER YÜKSEKOKULU, UZUNKÖPRÜ MESLEK YÜKSEKOKULU, HAVSA MESLEK YÜKSEKOKULU, TUNCA MESLEK YÜKSEKOKULU, EDİRNE SOSYAL BİLİMLER MESLEK YÜKSEKOKULU, ŞEHİT RESSAM HASAN RIZA GÜZEL SANATLAR MESLEK YÜKSEKOKULU, UYGULAMALI BİLİMLER FAKÜLTESİ
		Yükseköğretim Kurumları İkinci Öğretim	İDARİ VE MALİ İŞLER DAİRE BAŞKANLIĞI, SAĞLIK BİLİMLERİ FAKÜLTESİ, FEN FAKÜLTESİ, MÜHENDİSLİK FAKÜLTESİ, EDİRNE TEKNİK BİLİMLER MESLEK YÜKSEKOKULU, İPSALA MESLEK YÜKSEKOKULU, EĞİTİM FAKÜLTESİ, İKTİSADİ VE İDARİ BİLİMLER FAKÜLTESİ, EDEBİYAT FAKÜLTESİ, BEDEN EĞİTİMİ VE SPOR YÜKSEKOKULU, YABANCI DİLLER YÜKSEKOKULU, UZUNKÖPRÜ MESLEK YÜKSEKOKULU, HAVSA MESLEK YÜKSEKOKULU, EDİRNE SOSYAL BİLİMLER MESLEK YÜKSEKOKULU, ŞEHİT RESSAM HASAN RIZA GÜZEL SANATLAR MESLEK YÜKSEKOKULU, UYGULAMALI BİLİMLER FAKÜLTESİ
		Yükseköğretim Kurumları Tezsiz Yüksek Lisans	SOSYAL BİLİMLER ENSTİTÜSÜ
		Yükseköğretim Kurumları Uzaktan Eğitim	SOSYAL BİLİMLER ENSTİTÜSÜ, TUNCA MESLEK YÜKSEKOKULU



		Yükseköğretim Kurumları Yaz Okulları	SAĞLIK BİLİMLERİ FAKÜLTESİ, SAĞLIK HİZMETLERİ MESLEK YÜKSEKOKULU, FEN FAKÜLTESİ, MİMARLIK FAKÜLTESİ, MÜHENDİSLİK FAKÜLTESİ, EDİRNE TEKNİK BİLİMLER MESLEK YÜKSEKOKULU, KEŞAN MESLEK YÜKSEKOKULU, İPSALA MESLEK YÜKSEKOKULU, ARDA MESLEK YÜKSEKOKULU, EĞİTİM FAKÜLTESİ, İKTİSADİ VE İDARİ BİLİMLER FAKÜLTESİ, EDEBİYAT FAKÜLTESİ, BEDEN EĞİTİMİ VE SPOR YÜKSEKOKULU, KEŞAN YUSUF ÇAPRAZ UYGULAMALI BİLİMLER YÜKSEKOKULU, UZUNKÖPRÜ MESLEK YÜKSEKOKULU, HAVSA MESLEK YÜKSEKOKULU, TUNCA MESLEK YÜKSEKOKULU, EDİRNE SOSYAL BİLİMLER MESLEK YÜKSEKOKULU, ŞEHİT RESSAM HASAN RIZA GÜZEL SANATLAR MESLEK YÜKSEKOKULU, UYGULAMALI BİLİMLER FAKÜLTESİ
	YÜKSEKÖĞRETİMDE ÖĞRENCİ YAŞAMI	Yükseköğretimde Beslenme Hizmetleri	SAĞLIK, KÜLTÜR VE SPOR DAİRE BAŞKANLIĞI
		Yükseköğretimde Kültür ve Spor Hizmetleri	SAĞLIK, KÜLTÜR VE SPOR DAİRE BAŞKANLIĞI
		Yükseköğretimde Öğrenci Yaşamına İlişkin Diğer Hizmetler	ÖZEL KALEM (GENEL SEKRETERLİK), SAĞLIK, KÜLTÜR VE SPOR DAİRE BAŞKANLIĞI
		Yükseköğretimde Sağlık Hizmetleri	SAĞLIK, KÜLTÜR VE SPOR DAİRE BAŞKANLIĞI
YÖNETİM VE DESTEK PROGRAMI	TEFTİŞ, DENETİM VE DANIŞMANLIK HİZMETLERİ	Hukuki Danışmanlık ve Muhakemat Hizmetleri	HUKUK MÜŞAVİRLİĞİ
		İç Denetim	ÖZEL KALEM (REKTÖRLÜK)
	ÜST YÖNETİM, İDARİ VE MALİ HİZMETLER	Bilgi Teknolojilerine Yönelik Faaliyetler	BİLGİ İŞLEM DAİRE BAŞKANLIĞI
		Diğer Destek Hizmetleri	ÖZEL KALEM (GENEL SEKRETERLİK), İDARİ VE MALİ İŞLER DAİRE BAŞKANLIĞI
		Genel Destek Hizmetleri	ÖZEL KALEM (GENEL SEKRETERLİK), İDARİ VE MALİ İŞLER DAİRE BAŞKANLIĞI
		İnsan Kaynakları Yönetimine İlişkin Faaliyetler	PERSONEL DAİRE BAŞKANLIĞI
		İnşaat ve Yapı İşlerinin Yürütülmesi	YAPI İŞLERİ VE TEKNİK DAİRE BAŞKANLIĞI
		Özel Kalem Hizmetleri	ÖZEL KALEM (REKTÖRLÜK)
		Strateji Geliştirme ve Mali Hizmetler	STRATEJİ GELİŞTİRME DAİRE BAŞKANLIĞI
		Taşınmaz Mal Gelirleriyle Yürütülecek Hizmetler	İDARİ VE MALİ İŞLER DAİRE BAŞKANLIĞI
		Yükseköğretimde Öğrencilere Yönelik İdari Hizmetler	SAĞLIK, KÜLTÜR VE SPOR DAİRE BAŞKANLIĞI, ÖĞRENCİ İŞLERİ DAİRE BAŞKANLIĞI

PERFORMANS GÖSTERGELERİNİN İZLENMESİNDEN SORUMLU BİRİMLER

PROGRAM	ALT PROGRAM	PERFORMANS GÖSTERGELERİ	SORUMLU BİRİM
ARAŞTIRMA, GELİŞTİRME VE YENİLİK	ARAŞTIRMA ALTYAPILARI	Araştırma altyapısı projesi tamamlanma oranı	STRATEJİ GELİŞTİRME DAİRE BAŞKANLIĞI
	YÜKSEKÖĞRETİMDE BİLİMSEL ARAŞTIRMA VE GELİŞTİRME	Ar-ge'ye harcanan bütçenin toplam bütçeye oranı	STRATEJİ GELİŞTİRME DAİRE BAŞKANLIĞI
		Ar-ge sonucu ortaya çıkan ürünlere ilişkin alınan patent sayısı	ÖZEL KALEM (GENEL SEKRETERLİK)
		Ar-ge sonucu ticarileştirilen ürün sayısı	ÖZEL KALEM (GENEL SEKRETERLİK)
		Araştırma merkezleri gelir miktarı	STRATEJİ GELİŞTİRME DAİRE BAŞKANLIĞI
		Araştırma merkezlerinin sanayi ile yaptığı proje sayısı	ÖZEL KALEM (GENEL SEKRETERLİK)
		BAP kapsamında desteklenen araştırma projeleri sayısı	İDARİ VE MALİ İŞLER DAİRE BAŞKANLIĞI
		Öğretim elemanı başına düşen ar-ge proje sayısı	İDARİ VE MALİ İŞLER DAİRE BAŞKANLIĞI
		Patent, faydalı model ve endüstriyel tasarım başvuru sayısı	ÖZEL KALEM (GENEL SEKRETERLİK)
		Ulusal ve uluslararası kuruluşlar tarafından desteklenen ar-ge projesi sayısı	ÖZEL KALEM (GENEL SEKRETERLİK)
		Uluslararası endekslerde yer alan bilimsel yayın sayısı	
		HAYAT BOYU ÖĞRENME	YÜKSEKÖĞRETİM KURUMLARI SÜREKLİ EĞİTİM FAALİYETLERİ
Eğitim programlarına başvuran kişi sayısı	ÖĞRENCİ İŞLERİ DAİRE BAŞKANLIĞI		
Mezunlara yönelik gerçekleştirilen faaliyet sayısı	ÖZEL KALEM (GENEL SEKRETERLİK)		
Sürekli Eğitim Merkezi (SEM) ve Dil Merkezi (DİLMER) tarafından mesleki eğitime yönelik verilen sertifika sayısı	ÖZEL KALEM (GENEL SEKRETERLİK)		
Tamamlanan sosyal sorumluluk projeleri sayısı	ÖZEL KALEM (GENEL SEKRETERLİK)		
Üniversitenin çevrecilik alanlarında aldığı ödül sayısı	SAĞLIK, KÜLTÜR VE SPOR DAİRE BAŞKANLIĞI		
TEDAVİ SAĞLIK	TEDAVİ HİZMETLERİ	Ameliyat sayısı	SAĞLIK UYGULAMA VE ARAŞTIRMA HASTANESİ
		Üniversite hastaneleri nitelikli yatak oranı	SAĞLIK UYGULAMA VE ARAŞTIRMA HASTANESİ
		Üniversite hastaneleri yatak doluluk oranı	SAĞLIK UYGULAMA VE ARAŞTIRMA HASTANESİ
		Yatan hasta sayısı	SAĞLIK UYGULAMA VE ARAŞTIRMA HASTANESİ

YÜKSEKÖĞRETİM	ÖĞRETİM ELEMANLARINA SAĞLANAN BURS VE DESTEKLER	SCI, SCI-Expanded, SSCI ve AHCI kapsamındaki dergilerde öğretim elemanı başına düşen yayın sayısı	KÜTÜPHANE VE DOKÜMANTASYON DAİRE BAŞKANLIĞI
		Araştırma bursundan yararlanan öğrenci sayısı	ÖĞRENCİ İŞLERİ DAİRE BAŞKANLIĞI
YÜKSEKÖĞRETİM	ÖN LİSANS EĞİTİMİ, LİSANS EĞİTİMİ VE LİSANSÜSTÜ EĞİTİM	YÖK tarafından öncelikli alanlarında sağlanan burslardan yararlanan doktora öğrenci sayısı	ÖĞRENCİ İŞLERİ DAİRE BAŞKANLIĞI
		YÖK tarafından sağlanan yurt dışında yabancı dil yeterliliklerinin artırılmasına yönelik burslardan yararlanan sayısı	ÖĞRENCİ İŞLERİ DAİRE BAŞKANLIĞI
		Yükseköğretim Kurulu, Türkiye Bilimler Akademisi ve TÜBİTAK bilim, teşvik ve sanat ödülleri sayısı	ÖZEL KALEM (GENEL SEKRETERLİK)
		Doktora eğitimini tamamlayanların sayısı	ÖĞRENCİ İŞLERİ DAİRE BAŞKANLIĞI
		Eğitim bilimleri kontenjan doluluk oranı	ÖĞRENCİ İŞLERİ DAİRE BAŞKANLIĞI
		Eğitimin program süresinde bitirilme oranı	ÖĞRENCİ İŞLERİ DAİRE BAŞKANLIĞI
		Fen bilimleri kontenjan doluluk oranı	ÖĞRENCİ İŞLERİ DAİRE BAŞKANLIĞI
		Kütüphanede bulunan basılı ve elektronik kaynak sayısı	KÜTÜPHANE VE DOKÜMANTASYON DAİRE BAŞKANLIĞI
		Kütüphanede bulunan öğrenci başına düşen basılı ve elektronik kaynak sayısı	KÜTÜPHANE VE DOKÜMANTASYON DAİRE BAŞKANLIĞI
		Kütüphaneden yararlanan kişi sayısı	KÜTÜPHANE VE DOKÜMANTASYON DAİRE BAŞKANLIĞI
		Lisansüstü öğrencilerin toplam öğrenciler içindeki payı	ÖĞRENCİ İŞLERİ DAİRE BAŞKANLIĞI
		Öğrenci başına düşen eğitim alanı	YAPI İŞLERİ VE TEKNİK DAİRE BAŞKANLIĞI
		Öğrenci başına düşen kapalı alan	YAPI İŞLERİ VE TEKNİK DAİRE BAŞKANLIĞI
		Öğrenci değişim programlarından yararlanan öğrencilerin oranı	ÖĞRENCİ İŞLERİ DAİRE BAŞKANLIĞI
		Öğretim üyesi başına düşen öğrenci sayısı	PERSONEL DAİRE BAŞKANLIĞI
		Sağlık bilimleri kontenjan doluluk oranı	ÖĞRENCİ İŞLERİ DAİRE BAŞKANLIĞI
		Sosyal bilimler kontenjan doluluk oranı	ÖĞRENCİ İŞLERİ DAİRE BAŞKANLIĞI
		Teknokent veya Teknoloji Transfer Ofisi (TTO) projelerine katılan öğrenci sayısı	ÖZEL KALEM (GENEL SEKRETERLİK)
		Uluslararası kuruluşlarla ortak uygulanan eğitim programı sayısı	ÖĞRENCİ İŞLERİ DAİRE BAŞKANLIĞI
		Yabancı dilde eğitim veren program sayısı	ÖĞRENCİ İŞLERİ DAİRE BAŞKANLIĞI
Yabancı uyruklu akademisyen sayısı	PERSONEL DAİRE BAŞKANLIĞI		
Yabancı uyruklu öğrenci sayısı	ÖĞRENCİ İŞLERİ DAİRE BAŞKANLIĞI		



YÜKSEKÖĞRETİMDE ÖĞRENCİ YAŞAMI	Yan dal ve çift ana dal programından mezun olanların toplam mezun sayısına oranı	ÖĞRENCİ İŞLERİ DAİRE BAŞKANLIĞI
	Barınma hizmetlerinden yararlanan öğrenci sayısı	SAĞLIK, KÜLTÜR VE SPOR DAİRE BAŞKANLIĞI
	Beslenme hizmetlerinden yararlanan öğrenci sayısı	SAĞLIK, KÜLTÜR VE SPOR DAİRE BAŞKANLIĞI
	Öğrenci başına düşen sosyal donatı alanı	SAĞLIK, KÜLTÜR VE SPOR DAİRE BAŞKANLIĞI
	Öğrenci kulüp ve topluluk sayısı	SAĞLIK, KÜLTÜR VE SPOR DAİRE BAŞKANLIĞI
	Sosyal, kültürel ve sportif faaliyet sayısı	SAĞLIK, KÜLTÜR VE SPOR DAİRE BAŞKANLIĞI
	Yükseköğretimde öğrenci başına barınma harcaması	SAĞLIK, KÜLTÜR VE SPOR DAİRE BAŞKANLIĞI
	Yükseköğretimde öğrenci başına beslenme harcaması	SAĞLIK, KÜLTÜR VE SPOR DAİRE BAŞKANLIĞI
	Yükseköğretimde öğrenci yaşamından memnuniyet oranı	SAĞLIK, KÜLTÜR VE SPOR DAİRE BAŞKANLIĞI
	Yükseköğretimde öğrencilere sunulan sağlık hizmetinden yararlanan öğrenci sayısının toplam öğrenci sayısına oranı	SAĞLIK, KÜLTÜR VE SPOR DAİRE BAŞKANLIĞI
	Yükseköğretimde öğrencilere sunulan sağlık hizmetinden yararlanan öğrenci sayısının toplam öğrenci sayısına oranı	SAĞLIK, KÜLTÜR VE SPOR DAİRE BAŞKANLIĞI