

**T.C.**  
**UŐAK İL ÖZEL İDARESİ**



**2022 YILI**  
**PERFORMANS PROGRAMI**

**İL GENEL MECLİSİ'NİN 09.11.2021 TARİH VE 236 SAYILI KARARI İLE KABUL  
EDİLMİŐTİR.**



## SUNUŐ

Kamu kaynaklarının etkili, ekonomik ve verimli kullanılmasının yasal çerçevesini oluŐturan 5018 Sayılı Kamu Mali Yönetimi ve Kontrol Kanununda; Mali saydamlık ve hesap verebilirlik ilkeleri ön plana çıkmıŐ ve bu ilkelerin uygulamaya konulmasını sađlamak amacıyla, planlı hizmet sunulması ön görölmüŐ ve performans esaslı bütçeleme sistemi uygulamaya konulmuŐtur. Performans esaslı bütçeleme sisteminin temel unsurlarını ise stratejik plan, performans programı ve faaliyet raporları oluŐturmaktadır.

Performans Programları, Stratejik Planlama sürecinin en önemli aşamalarından birisi olup yıllık hazırlanan programlardır. Performans Programları, stratejik planlarda yer alan amaçlara ulaşabilmek için hedef yıllar içerisinde yapılacak faaliyetleri ve bu faaliyetlerin gerçekleştirilmesi için ayrılacak kaynađın belirlendiđi çalışmalardır.

5302 Sayılı İl Özel İdaresi Kanunu ile 5018 Sayılı Kamu Mali Yönetim ve Kontrol Kanunu geređince ve Kamu İdarelerince hazırlanacak Performans Programları Hakkında Yönetmelik dođrultusunda hazırlanan 2022 Yılı Performans Programında mevcut kaynaklar dikkate alınarak, hedeflere ulaşmamızı sađlayacak faaliyetler belirlenmiŐtir.

İl Genel Meclisi'nin 09.11.2021 Tarihli ve 236 Sayılı Kararı ile kabul edilen İdaremizin 2020-2024 yıllarını kapsayan Stratejik Planına uygun olarak hazırlanan 2022 Yılı Performans Programının, performans hedeflerine ulaşılmasında iyi bir rehber olmasını ve başarıyla uygulanmasını temenni ediyorum, Kamu kaynaklarının daha etkin ve verimli kullanılmasına ve Kamuda kaliteli hizmet anlayışının benimsenmesine vesile olmasını diliyorum.

Funda KOCABIYIK

UŐak Valisi

## İL ÖZEL İDARESİNİN GÖREV YETKİ VE SORUMLULUKLARI

### ❖ İL ÖZEL İDARESİNİN GÖREV VE SORUMLULUKLARI

**Madde 6-** İl özel idaresi mahallî müşterek nitelikte olmak şartıyla;

- a) Gençlik ve spor sağlık, tarım, sanayi ve ticaret; Belediye sınırları il sınırı olan Büyükşehir Belediyeleri hariç ilin çevre düzeni plânı, bayındırlık ve iskân, toprağın korunması, erozyonun önlenmesi, kültür, sanat, turizm, sosyal hizmet ve yardımlar, yoksullara mikro kredi verilmesi, çocuk yuvaları ve yetiştirme yurtları; ilk ve orta öğretim kurumlarının arsa temini, binalarının yapım, bakım ve onarımı ile diğer ihtiyaçlarının karşılanmasına ilişkin hizmetleri il sınırları içinde, (1)(2)(3)
- b) İmar, yol, su, kanalizasyon, katı atık, çevre, acil yardım ve kurtarma (...) (1); orman köylerinin desteklenmesi, ağaçlandırma, park ve bahçe tesisine ilişkin hizmetleri belediye sınırları dışında,
- c) (Ek:24/12/2020-7261/32 md.) Bisiklet yollarının ve şeritlerinin, bisiklet ve elektrikli skuter park ve şarj istasyonlarının, yaya yollarının ve gürültü bariyerlerinin planlanması, projelendirilmesi, yapımı, bakımı ve onarımıyla ilgili işleri, yapmakla görevli ve yetkilidir.

(Ek fıkra: 3/7/2005-5393/85 md.; Değişik ikinci fıkra: 24/7/2008-5793/42 md.)

Bakanlıklar ve diğer merkezi idare kuruluşları; yapım, bakım ve onarım işleri, devlet ve il yolları, içme suyu, sulama suyu, kanalizasyon, enerji nakil hattı, sağlık, eğitim, kültür, turizm, çevre, imar, bayındırlık, iskan, gençlik ve spor gibi hizmetlere ilişkin yatırımlar ile bakanlıklar ve diğer merkezi idare kuruluşlarının görev alanına giren diğer yatırımları, kendi bütçelerinde bu hizmetler için ayrılan ödenekleri il özel idarelerine aktarmak suretiyle gerçekleştirebilir. Aktarma işlemi ilgili bakanın onayıyla yapılır ve bu ödenekler tahsis amacı dışında kullanılamaz. İş, il özel idaresinin tabi olduğu usul ve esaslara göre sonuçlandırılır. İl özel idareleri de bütçe imkanları ölçüsünde bu yatırımlara kendi bütçesinden ödenek aktarabilir. Bu fıkraya göre, bakanlıklar ve diğer merkezi idare kuruluşları tarafından aktarılacak ödenekler ile gerçekleştirilecek yatırımlar, birinci fıkrada öngörülen görev alanı sınırlamasına tabi olmaksızın bütün il sınırları içinde yapılabilir.

(Ek cümle: 6/4/2011-6225/1 md.) Bu fıkra kapsamında belirli bir projenin gerçekleştirilmesi amacıyla il özel idaresine aktarıldığı halde, aktarıldığı mali yılı takip eden yıl sonuna kadar tahsis edildiği proje için kullanılamayacağı anlaşılan ödenekler, ilgili Bakanın onayı ile bu fıkra kapsamında değerlendirilmek ve başka bir projede kullanılmak üzere aynı veya başka bir il özel idaresine veya ilgili mevzuatı çerçevesinde kullanılmak üzere Toplu Konut İdaresine aktarılabilir.

(Ek fıkra: 1/7/2006-5538/26 md.; Değişik üçüncü fıkra: 24/10/2011-KHK-661/61 md.)

Kamu kurum ve kuruluşlarının 5/1/1961 tarihli ve 237 sayılı Taşıt Kanunu kapsamındaki araçlarının alımı, işletilmesi, bakım ve onarımı ile bürolarının ihtiyaçları; kamu konutlarının yapım, bakım, işletme ve onarımı ile emniyet hizmetlerinin gerektirdiği teçhizat alımıyla ilgili harcamalar il özel idaresi bütçesinden karşılanabilir. İl çevre düzeni plânı; valinin koordinasyonunda, büyükşehirlerde büyükşehir belediyeleri, diğer illerde il belediyesi ve il özel idaresi ile birlikte yapılır. İl çevre düzeni plânı belediye meclisi ile il genel meclisi tarafından onaylanır.

(Ek cümle: 1/7/2006-5538/26 md.) Belediye sınırları il sınırı olan Büyükşehir Belediyelerinde il çevre düzeni planı ilgili Büyükşehir Belediyeleri tarafından yapılır veya yaptırılır ve doğrudan Belediye Meclisi tarafından onaylanır. Hizmetlerin yerine getirilmesinde öncelik sırası, il özel idaresinin malî durumu, hizmetin ivediliği ve verildiği yerin gelişmişlik düzeyi dikkate alınarak belirlenir. İl özel idaresi hizmetleri, vatandaşlara en yakın yerlerde ve en uygun yöntemlerle sunulur. Hizmet sunumunda engelli, yaşlı, düşkün ve dar gelirlilerin durumuna uygun yöntemler uygulanır.

(2) Hizmetlerin diğer mahallî idareler ve kamu kuruluşları arasında bütünlük ve uyum içinde yürütülmesine yönelik koordinasyon o ilin valisi tarafından sağlanır. 4562 sayılı Organize Sanayi Bölgeleri Kanunu ile Sanayi ve Teknoloji Bakanlığına, Ticaret Bakanlığına ve organize sanayi bölgelerine tanınan yetki ve sorumluluklar bu Kanun kapsamı dışındadır.

## ❖ İL ÖZEL İDARESİNİN YETKİ VE İMTİYAZLARI

**Madde 7-** İl özel idaresinin yetkileri ve imtiyazları şunlardır:

**a)** Kanunlarla verilen görev ve hizmetleri yerine getirebilmek için her türlü faaliyette bulunmak, gerçek ve tüzel kişilerin faaliyetleri için kanunlarda belirtilen izin ve ruhsatları vermek ve denetlemek.

**b)** Kanunların il özel idaresine verdiği yetki çerçevesinde yönetmelik çıkarmak, emir vermek, yasak koymak ve uygulamak, kanunlarda belirtilen cezaları vermek.

**c)** Hizmetlerin yürütülmesi amacıyla, taşınır ve taşınmaz malları almak, satmak, kiralamak veya kiraya vermek, takas etmek, bunlar üzerinde sınırlı aynî hak tesis etmek.

**d)** Borç almak ve bağış kabul etmek.

**e)** Vergi, resim ve harçlar dışında kalan ve miktarı yirmibeşmilyar Türk Lirasına kadar olan dava konusu uyuşmazlıkların anlaşmayla tasfiyesine karar vermek.

**f)** Özel kanunları gereğince il özel idaresine ait vergi, resim ve harçların tarh, tahakkuk ve tahsilini yapmak.

**g)** Belediye sınırları dışındaki gayri sıhhî müesseseler ile umuma açık istirahat ve eğlence yerlerine ruhsat vermek ve denetlemek.(Ek cümle: 6/3/2007-5594/4 md.) Ancak, sivil hava ulaşımına açık havaalanları bünyesinde yer alan tüm tesislere işyeri açma ve çalışma ruhsatı dahil her türlü ruhsat, Sivil Havacılık Genel Müdürlüğü tarafından verilir.

Bu konuya ilişkin usûl ve esaslar Sivil Havacılık Genel Müdürlüğünce hazırlanacak bir yönetmelikle düzenlenir.

**h)** (Ek: 4/4/2015-6645/83 md.) Belediye sınırları dışında, yapı ruhsatı veya yapı kullanma izni hangi idare tarafından verilmiş olursa olsun, hizmete sunulacak olan asansörlerin tescilini yapmak, ilgili teknik mevzuat çerçevesinde yıllık periyodik kontrollerini yapmak ya da yetkilendirilmiş muayene kuruluşları aracılığıyla yaptırmak, gerekli hâllerde asansörleri hizmet dışı bırakmak. Bu bent uyarınca asansörlerin yıllık periyodik kontrolünü yapabilecek il özel idareleri ile yetkilendirilmiş muayene kuruluşlarının sahip olması gereken koşullar, yıllık periyodik kontrol esasları ile yıllık periyodik kontrol ücretleri Vilayetler Hizmet Birliği, Türk Mühendis ve Mimar Odaları Birliği ve Türk Standartları Enstitüsü temsilcilerinin de yer alacağı bir komisyon tarafından belirlenir. Konuya ilişkin düzenlemeler, komisyon kararları doğrultusunda Bilim, Sanayi ve Teknoloji Bakanlığı tarafından yapılır.

İl Özel İdaresi, hizmetleri ile ilgili olarak, halkın görüş ve düşüncelerini belirlemek amacıyla kamuoyu yoklaması ve araştırması yapabilir.

İl Özel İdaresinin mallarına karşı suç işleyenler Devlet malına karşı suç işlemiş sayılır.

(Ek cümle: 1/7/2006-5538/26 md.) 2886 sayılı Devlet İhale Kanununun 75 inci maddesi hükümleri il özel idaresi taşınmazları hakkında da uygulanır. İl özel idaresinin proje karşılığı borçlanma yoluyla elde edilen gelirleri, vergi, resim ve harçları, şartlı bağışlar ve kamu hizmetlerinde fiilen kullanılan malları haczedilemez.

(Ek: 4/4/2015-6645/83 md.) Birinci fıkranın (h) bendinde düzenlenen yetkinin usulüne uygun kullanılmaması sonucu oluşacak yaralanma ve ölüm olaylarından dolayı, ilgili il özel idaresi yetkilileri 5237 sayılı Türk Ceza Kanunu hükümlerine göre sorumludur.

### ❖ **İL ÖZEL İDARESİ TANINAN MUAFİYETLER**

**Madde 8-** İl özel idaresinin kamu hizmetine ayrılan veya kamunun yararlanmasına açık, gelir getirmeyen taşınmaz malları ile bunların inşa ve kullanımları katma değer vergisi ile özel tüketim vergisi hariç her türlü vergi, resim, harç, katkı ve katılma paylarından muaftır.

## B.TEŞKİLAT ŞEMASI

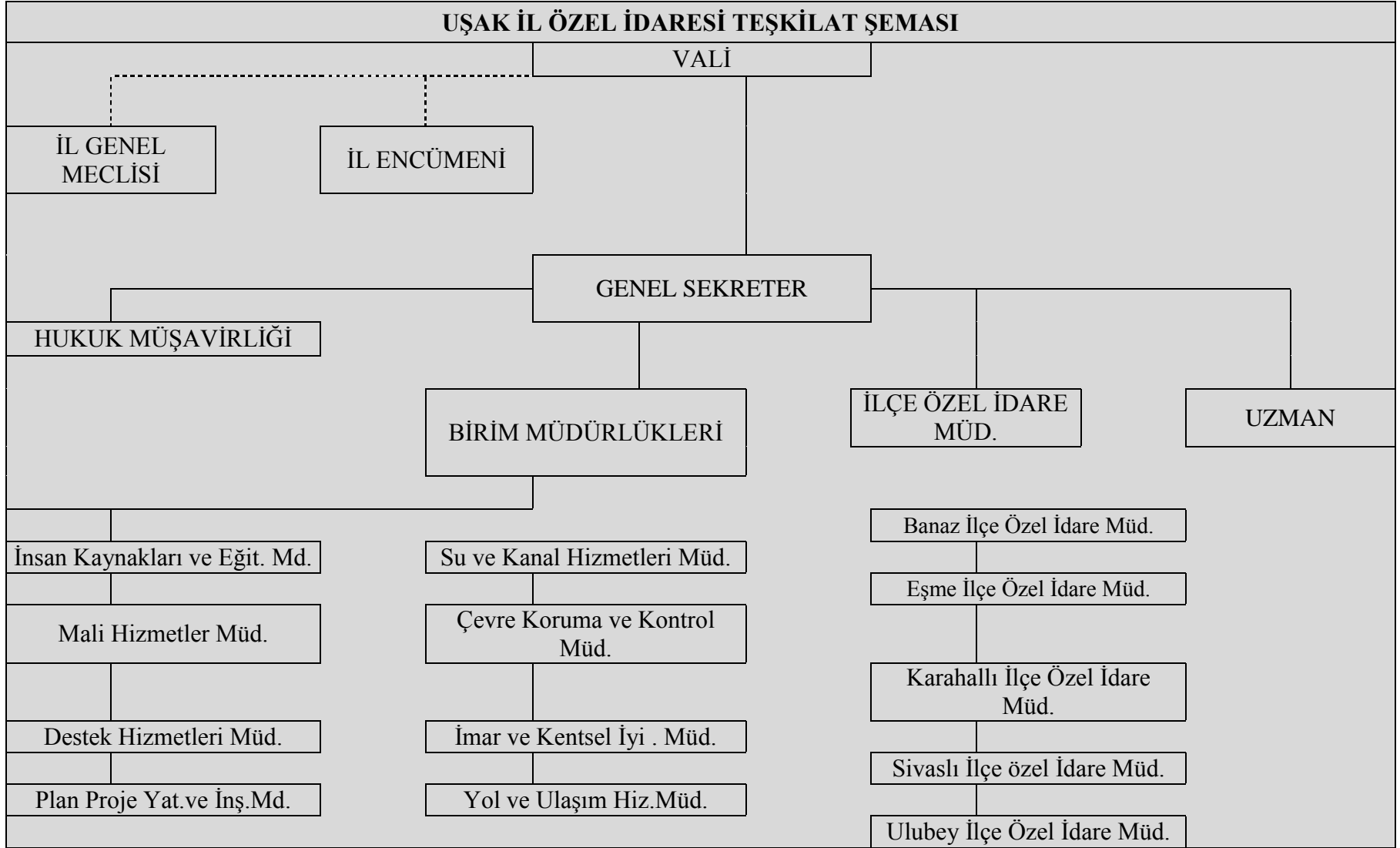



<b><u>İL ÖZEL İDARESİNİN ORGANLARI</u></b>	
- <u>İL GENEL MECLİSİ, İL ENCÜMENİ, VALİ</u>	
<b><u>İL GENEL MECLİSİ</u></b>	
<b><u>İL GENEL MECLİSİ'NİN GÖREV VE YETKİLERİ:</u></b>	
İl Genel Meclisi, İl Özel İdaresinin karar organıdır ve ilgili kanunda gösterilen esas ve usullere göre ildeki seçmenler tarafından seçilmiş üyelere oluşur.	
a) Stratejik plan ile yatırım ve çalışma programlarını, İl Özel İdaresi faaliyetlerini ve personelinin performans ölçütlerini görüşmek ve karara bağlamak.	b) Bütçe ve kesin hesabı kabul etmek, bütçede kurumsal kodlama yapılan birimler ile fonksiyonel sınıflandırmanın birinci düzeyleri arasında aktarma yapmak.
c) Belediye sınırları il sınırı olan Büyükşehir Belediyeleri hariç İl Çevre Düzeni Planı ile belediye sınırları dışındaki alanların İmar Planlarını görüşmek ve karara bağlamak.	d) Borçlanmaya karar vermek.
e) Bütçe içi işletmeler ile “Türk Ticaret Kanunu”na tabi ortaklıklar kurulmasına veya bu ortaklıklardan ayrılmaya, sermaye artışına ve gayrimenkul yatırım ortaklığı kurulmasına karar vermek.	f) Taşınmaz mal alımına, satımına, trampa edilmesine, tahsisine, tahsis şeklinin değiştirilmesine veya tahsisli bir taşınmazın akar haline getirilmesine izin; üç yıldan fazla kiralanmasına ve süresi yirmi beş yılı geçmemek kaydıyla bunlar üzerinde sınırlı ayni hak tesisine karar vermek.
g) Şartlı bağışları kabul etmek.	h) İl Özel İdaresi adına imtiyaz verilmesine ve İl Özel İdaresi yatırımlarının yap-işlet veya yap-işlet-devret modeli ile yapılmasına, İl Özel İdaresine ait şirket, işletme ve iştiraklerin özelleştirilmesine karar vermek.
i) Encümen üyeleri ile ihtisas komisyonları üyelerini seçmek.	
j) İl Özel İdaresi tarafından çıkarılacak yönetmelikleri kabul etmek.	
l) Yurt içindeki ve yurt dışındaki mahalli idareler ve mahalli idare birlikleriyle karşılıklı işbirliği yapılmasına karar vermek.	k) Norm kadro çerçevesinde İl Özel İdaresinin ve bağlı kuruluşlarının kadrolarının ihdas, iptal ve değiştirilmesine karar vermek.
n) İl Özel İdaresine kanunlarla verilen görev ve hizmetler dışında kalan ve ilgililerin isteğine bağlı hizmetler için uygulanacak ücret tarifelerini belirlemek.	m) Diğer mahalli idarelerle birlik kurulmasına, kurulmuş birliklere katılmaya veya ayrılmaya karar vermek.

## • İL ENCÜMENİ

İl Encümeni Valinin başkanlığında, Genel Sekreter ile İl Genel Meclisinin her yıl kendi üyeleri arasından seçeceği üç üye ve Valinin her yıl birim amirleri arasından seçeceği iki üyeden oluşur. Valinin katılmadığı Encümen toplantısına Genel Sekreter başkanlık eder. Encümen toplantılarına gündemdeki konularla ilgili olarak, ilgili birim amirleri Vali tarafından oy hakkı olmaksızın görüşleri alınmak üzere çağrılabilir.

### İL ENCÜMENİ'NİN GÖREV VE YETKİLERİ:

<b>a)</b> Stratejik plan ve yıllık çalışma programı ile bütçe ve kesin hesabı inceleyip İl Genel Meclisine görüş bildirmek.	<b>b)</b> Yıllık çalışma programına alınan işlerle ilgili kamulaştırma kararlarını almak ve uygulamak.
<b>c)</b> Öngörülmeleyen giderler ödeneğinin harcama yerlerini belirlemek.	<b>d)</b> Bütçede fonksiyonel sınıflandırmanın ikinci düzeyleri arasında aktarma yapmak.
<b>e)</b> Kanunlarda öngörülen cezaları vermek.	<b>f)</b> Vergi, resim ve harçlar dışında kalan ve miktarı beş milyar Türk Lirasına kadar olan ihtilafların sulhen halline karar vermek.
<b>g)</b> Taşınmaz mal satımına, trampa edilmesine ve tahsisine ilişkin kararları uygulamak, süresi üç yılı geçmemek üzere kiralanmasına karar vermek.	<b>h)</b> Belediye sınırları dışındaki umuma açık yerlerin açılış ve kapanış saatlerini belirlemek.
<b>i)</b> Vali tarafından havale edilen konularda görüş bildirmek.	
<b>j)</b> Kanunlarla verilen diğer görevleri yapmak.	

• **VALİ**

Vali, İl Özel İdaresinin başı ve tüzel kişiliğinin temsilcisidir.

**VALİ'NİN GÖREV VE YETKİLERİ:**

a) İl Özel İdaresi teşkilatının en üst amiri olarak İl Özel İdaresi teşkilatını sevk ve idare etmek, İl Özel İdaresinin hak ve menfaatlerini korumak.	b) İl Özel İdaresini stratejik plana uygun olarak yönetmek, İl Özel İdaresinin kurumsal stratejilerini oluşturmak, bu stratejilere uygun olarak bütçeyi, İl Özel İdaresi faaliyetlerinin ve personelinin performans ölçütlerini hazırlamak ve uygulamak, izlemek ve değerlendirmek, bunlarla ilgili raporları Meclise sunmak.
c) İl Özel İdaresini Devlet dairelerinde ve törenlerde, davacı veya davalı olarak da yargı yerlerinde temsil etmek veya vekil tayin etmek.	d) İl Encümenine başkanlık etmek.
e) İl Özel İdaresinin taşınır ve taşınmaz mallarını idare etmek.	g) Yetkili organların kararını almak şartıyla sözleşme yapmak.
f) İl Özel İdaresinin gelir ve alacaklarını takip ve tahsil etmek.	i) Bütçeyi uygulamak, bütçede Meclis ve Encümenin yetkisi dışında kalan aktarmaları yapmak.
h) İl Genel Meclisi ve Encümen kararlarını uygulamak.	k) İl Özel İdaresi, bağlı kuruluşlarını ve işletmelerini denetlemek.
j) İl Özel İdaresi personelini atamak.	m) İl halkının huzur, esenlik, sağlık ve mutluluğu için gereken önlemleri almak.
l) Şartsız bağışları kabul etmek.	
n) Bütçede yoksul ve muhtaçlar için ayrılan ödeneği kullanmak.	
o) Kanunlarla İl Özel İdaresine verilen ve İl Genel Meclisi veya İl Encümeni kararını gerektirmeyen görevleri yapmak ve yetkileri kullanmak.	

## C. FİZİKİ KAYNAKLAR

### 1. Araç ve İş Makineleri

S.NO	TÜRÜ	CİNSİ	ADET	TOPLAM
1	BİNEK ARAÇLARI	Otomobil	24	38
2		Doblo (Hafif Ticari)	5	
3		Minibüs	8	
4		Otobüs	1	
5	ARAZİ ARAÇLARI	Pikap	14	81
6		Traktör	1	
7		Damperli Kamyon	25	
8		Su Tankeri	2	
9		Levha Direği Çakma Kamyonu	1	
10		Arazöz	3	
11		Vidanjör / Kombine Kanal Açma	2	
12		Çöp Kamyonu	15	
13		Kasalı Kamyon	3	
14		Çekici	3	
15		Dorse	3	
16		Araç Nakil / Kurtarıcı Kamyon	1	
17		Araç Üzeri Vinç	1	
18		Distribütör	2	
19		Asfalt Tamir Bakım Aracı	3	
20		Kombine Satih Kaplama Aracı	1	
21		Akaryakıt Tankeri	1	
22	İŞ MAKİNALARI	Dozer	2	39
23		Greyder	11	
24		Silindir	7	
25		Yükleyici	4	
26		Lastik Tekerlekli Ekskavatör	1	
27		Paletli Ekskavatör	5	
28		Kazıcı Yükleyici	6	
29		Forklift	2	
30		Kompresör	1	
		<b>TOPLAM:</b>		<b>158</b>

## 2. Araç ve İş Makineleri

SIRA NO	İLÇESİ	KÖYÜ/ MAHALLESİ	MEVKİİ	ADA	PARSEL	CİNSİ	M <sup>2</sup>	AÇIKLAMA
1	BANAZ	31 AĞUSTOS MAH.	ÇİÇEK CAD.	271	1	ARSA	1963	UŞAK İL ÖZEL İDARESİ
2	BANAZ	31 AĞUSTOS MAH.	HALİT ZİYA CAD.	225	69	OKUL VE ARSASI	5627,18	UŞAK İL ÖZEL İDARESİ (BAHÇELİ KARGİR 3 KATLI OKUL VE ARSASI )
3	BANAZ	CUMHURİYET MAH.		138	2	OKUL	2136,45	UŞAK İL ÖZEL İDARESİ
4	BANAZ	CUMHURİYET MAH.	31 AĞUSTOS CAD.	138	3	ARSA	2818	UŞAK İL ÖZEL İDARESİ
5	BANAZ	CUMHURİYET MAH.	ATATÜRK CAD.	138	15	KONUT	626,7	UŞAK İL ÖZEL İDARESİ (AVLULU KARGİR 2 KATLI EV VE GARAJ )
6	BANAZ	DİLEK MAH.	KOCAKIR	156	98	ARSA	8974	UŞAK İL ÖZEL İDARESİ
7	BANAZ	31 AĞUSTOS MAH.	ÇİÇEK CAD.	5	407	ARSA	909,91	UŞAK İL ÖZEL İDARESİ
8	BANAZ	ŞEHİTLER MAH.	BAHAR CAD.	84	18	ARSA	2254,18	UŞAK İL ÖZEL İDARESİ
9	BANAZ	ŞEHİTLER MAH.	BAHAR CAD.	84	19	ARSA	90,04	UŞAK İL ÖZEL İDARESİ
10	BANAZ	YENİCE KÖYÜ	ASAR	104	25	GÖLET	161615,5	UŞAK İL ÖZEL İDARESİ
11	BANAZ	ÇÖŞÜRLÜ KÖYÜ	TAŞBURUN	119	13	YOL	144,45	UŞAK İL ÖZEL İDARESİ
12	BANAZ	ÇÖŞÜRLÜ KÖYÜ	TAŞBURUN	119	15	YOL	1231,16	UŞAK İL ÖZEL İDARESİ
13	BANAZ	ÇÖŞÜRLÜ KÖYÜ	TAŞBURUN	118	20	YOL	2620,02	UŞAK İL ÖZEL İDARESİ
14	BANAZ	HASAN KÖYÜ	HAMAMDERESİ	132	19	REENJEKSİYON ALANI	247,5	UŞAK İL ÖZEL İDARESİ
15	BANAZ	HASAN KÖYÜ	HAMAMDERESİ	132	21	REENJEKSİYON ALANI	393,2	UŞAK İL ÖZEL İDARESİ
16	BANAZ	HASAN KÖYÜ	HAMAMDERESİ	132	23	REENJEKSİYON ALANI	608,3	UŞAK İL ÖZEL İDARESİ
17	BANAZ	HASAN KÖYÜ	HAMAMDERESİ	116	6	TERMAL SU DEPOLAMA ALANI	3461,9	UŞAK İL ÖZEL İDARESİ
18	BANAZ	ŞEHİTLER MAH.	HÜRRİYET CAD.	92	7	OKUL VE BAHÇESİ	4316	UŞAK İL ÖZEL İDARESİ(KARGİR 2 KATLI ŞEHİTLER İLKOKULU VE BAHÇESİ )
19	BANAZ	DÜMENLER KÖYÜ	GAYIR ÇAYIR		968	TARLA	1125	KÖY HİZMETLERİ GENEL MÜDÜRLÜĞÜ
20	BANAZ	DÜMENLER KÖYÜ	GAYIR ÇAYIR		993	TARLA	3125	KÖY HİZMETLERİ GENEL MÜDÜRLÜĞÜ
21	BANAZ	DÜMENLER KÖYÜ	GAYIR ÇAYIR		994	TARLA	3125	KÖY HİZMETLERİ GENEL MÜDÜRLÜĞÜ
22	BANAZ	DÜMENLER KÖYÜ	GAYIR ÇAYIR		995	TARLA	1325	KÖY HİZMETLERİ GENEL MÜDÜRLÜĞÜ
23	BANAZ	DÜMENLER KÖYÜ	GAYIR ÇAYIR		996	TARLA	1750	KÖY HİZMETLERİ GENEL MÜDÜRLÜĞÜ
24	BANAZ	DÜMENLER KÖYÜ	GAYIR ÇAYIR		997	TARLA	548	KÖY HİZMETLERİ GENEL MÜDÜRLÜĞÜ
25	BANAZ	DÜMENLER KÖYÜ	GAYIR ÇAYIR		998	TARLA	663	KÖY HİZMETLERİ GENEL MÜDÜRLÜĞÜ
26	BANAZ	DÜMENLER KÖYÜ	GAYIR ÇAYIR		999	TARLA	750	KÖY HİZMETLERİ GENEL MÜDÜRLÜĞÜ
27	BANAZ	DÜMENLER KÖYÜ	GAYIR ÇAYIR		1000	TARLA	750	KÖY HİZMETLERİ GENEL MÜDÜRLÜĞÜ
28	BANAZ	DÜMENLER KÖYÜ	GAYIR ÇAYIR		1003	TARLA	2325	KÖY HİZMETLERİ GENEL MÜDÜRLÜĞÜ
29	BANAZ	DÜMENLER KÖYÜ	GAYIR ÇAYIR		1004	TARLA	975	KÖY HİZMETLERİ GENEL MÜDÜRLÜĞÜ
30	BANAZ	DÜMENLER KÖYÜ	GAYIR ÇAYIR		1005	TARLA	1300	KÖY HİZMETLERİ GENEL MÜDÜRLÜĞÜ
31	BANAZ	DÜMENLER KÖYÜ	GAYIR ÇAYIR		1006	TARLA	380	KÖY HİZMETLERİ GENEL MÜDÜRLÜĞÜ
32	BANAZ	DÜMENLER KÖYÜ	GAYIR ÇAYIR		1009	TARLA	540	KÖY HİZMETLERİ GENEL MÜDÜRLÜĞÜ
33	BANAZ	DÜMENLER KÖYÜ	GAYIR ÇAYIR		1017	TARLA	900	KÖY HİZMETLERİ GENEL MÜDÜRLÜĞÜ
34	BANAZ	DÜMENLER KÖYÜ	GAYIR ÇAYIR		1018	TARLA	900	KÖY HİZMETLERİ GENEL MÜDÜRLÜĞÜ

35	BANAZ	DÜMENLER KÖYÜ	GAYIR ÇAYIR		2088	TARLA	3888	KÖY HİZMETLERİ GENEL MÜDÜRLÜĞÜ
36	BANAZ	DÜMENLER KÖYÜ	GAYIR ÇAYIR		2090	TARLA	1725	KÖY HİZMETLERİ GENEL MÜDÜRLÜĞÜ
37	BANAZ	DÜMENLER KÖYÜ	SÜZEK		2092	EV, AHIR VE BAHÇESİ	10600	KÖY HİZMETLERİ GENEL MÜDÜRLÜĞÜ
38	BANAZ	DÜMENLER KÖYÜ	OLUK GEÇİDİ		2094	TARLA	2863	KÖY HİZMETLERİ GENEL MÜDÜRLÜĞÜ
39	BANAZ	DÜMENLER KÖYÜ	GAYIR ÇAYIR		2096	TARLA	3200	KÖY HİZMETLERİ GENEL MÜDÜRLÜĞÜ
40	BANAZ	DÜMENLER KÖYÜ	GAYIR ÇAYIR		2098	TARLA	3825	KÖY HİZMETLERİ GENEL MÜDÜRLÜĞÜ
41	BANAZ	DÜMENLER KÖYÜ	GAYIR ÇAYIR		2100	TARLA	1370	KÖY HİZMETLERİ GENEL MÜDÜRLÜĞÜ
42	BANAZ	DÜMENLER KÖYÜ	GAYIR ÇAYIR		2102	TARLA	800	KÖY HİZMETLERİ GENEL MÜDÜRLÜĞÜ
43	BANAZ	DÜMENLER KÖYÜ	GAYIR ÇAYIR		2104	TARLA	450	KÖY HİZMETLERİ GENEL MÜDÜRLÜĞÜ
44	BANAZ	DÜMENLER KÖYÜ	GAYIR ÇAYIR		2106	TARLA	550	KÖY HİZMETLERİ GENEL MÜDÜRLÜĞÜ
45	BANAZ	DÜMENLER KÖYÜ	GAYIR ÇAYIR		2108	TARLA	475	KÖY HİZMETLERİ GENEL MÜDÜRLÜĞÜ
46	BANAZ	DÜMENLER KÖYÜ	GAYIR ÇAYIR		2110	TARLA	3057	KÖY HİZMETLERİ GENEL MÜDÜRLÜĞÜ
47	BANAZ	DÜMENLER KÖYÜ	GAYIR ÇAYIR		947	TARLA	1138	KÖY HİZMETLERİ GENEL MÜDÜRLÜĞÜ
48	BANAZ	DÜMENLER KÖYÜ	GAYIR ÇAYIR		948	TARLA	863	KÖY HİZMETLERİ GENEL MÜDÜRLÜĞÜ
49	BANAZ	DÜMENLER KÖYÜ	GAYIR ÇAYIR		949	TARLA	900	KÖY HİZMETLERİ GENEL MÜDÜRLÜĞÜ
50	BANAZ	DÜMENLER KÖYÜ	GAYIR ÇAYIR		950	TARLA	1013	KÖY HİZMETLERİ GENEL MÜDÜRLÜĞÜ
51	BANAZ	DÜMENLER KÖYÜ	GAYIR ÇAYIR		951	TARLA	963	KÖY HİZMETLERİ GENEL MÜDÜRLÜĞÜ
52	BANAZ	DÜMENLER KÖYÜ	GAYIR ÇAYIR		952	TARLA	1025	KÖY HİZMETLERİ GENEL MÜDÜRLÜĞÜ
53	BANAZ	DÜMENLER KÖYÜ	GAYIR ÇAYIR		953	TARLA	1063	KÖY HİZMETLERİ GENEL MÜDÜRLÜĞÜ
54	BANAZ	DÜMENLER KÖYÜ	GAYIR ÇAYIR		954	TARLA	1225	KÖY HİZMETLERİ GENEL MÜDÜRLÜĞÜ
55	BANAZ	DÜMENLER KÖYÜ	GAYIR ÇAYIR		956	TARLA	1325	KÖY HİZMETLERİ GENEL MÜDÜRLÜĞÜ
56	BANAZ	DÜMENLER KÖYÜ	GAYIR ÇAYIR		957	TARLA	2775	KÖY HİZMETLERİ GENEL MÜDÜRLÜĞÜ
57	BANAZ	DÜMENLER KÖYÜ	GAYIR ÇAYIR		958	TARLA	2825	KÖY HİZMETLERİ GENEL MÜDÜRLÜĞÜ
58	BANAZ	DÜMENLER KÖYÜ	GAYIR ÇAYIR		959	TARLA	6000	KÖY HİZMETLERİ GENEL MÜDÜRLÜĞÜ
59	BANAZ	DÜMENLER KÖYÜ	GAYIR ÇAYIR		960	TARLA	1625	KÖY HİZMETLERİ GENEL MÜDÜRLÜĞÜ
60	BANAZ	DÜMENLER KÖYÜ	GAYIR ÇAYIR		961	TARLA	750	KÖY HİZMETLERİ GENEL MÜDÜRLÜĞÜ
61	BANAZ	DÜMENLER KÖYÜ	GAYIR ÇAYIR		962	TARLA	950	KÖY HİZMETLERİ GENEL MÜDÜRLÜĞÜ
62	BANAZ	DÜMENLER KÖYÜ	GAYIR ÇAYIR		963	TARLA	1125	KÖY HİZMETLERİ GENEL MÜDÜRLÜĞÜ
63	BANAZ	DÜMENLER KÖYÜ	GAYIR ÇAYIR		964	TARLA	875	KÖY HİZMETLERİ GENEL MÜDÜRLÜĞÜ
64	BANAZ	DÜMENLER KÖYÜ	GAYIR ÇAYIR		965	TARLA	2000	KÖY HİZMETLERİ GENEL MÜDÜRLÜĞÜ
65	BANAZ	DÜMENLER KÖYÜ	GAYIR ÇAYIR		968	TARLA	1125	KÖY HİZMETLERİ GENEL MÜDÜRLÜĞÜ
66	BANAZ	DÜMENLER KÖYÜ	GAYIR ÇAYIR		981	TARLA	1125	KÖY HİZMETLERİ GENEL MÜDÜRLÜĞÜ
67	BANAZ	DÜMENLER KÖYÜ	GAYIR ÇAYIR		982	TARLA	1375	KÖY HİZMETLERİ GENEL MÜDÜRLÜĞÜ
68	BANAZ	DÜMENLER KÖYÜ	GAYIR ÇAYIR		983	TARLA	1525	KÖY HİZMETLERİ GENEL MÜDÜRLÜĞÜ
69	BANAZ	DÜMENLER KÖYÜ	GAYIR ÇAYIR		984	TARLA	938	KÖY HİZMETLERİ GENEL MÜDÜRLÜĞÜ
70	BANAZ	DÜMENLER KÖYÜ	GAYIR ÇAYIR		985	TARLA	365	KÖY HİZMETLERİ GENEL MÜDÜRLÜĞÜ
71	BANAZ	DÜMENLER KÖYÜ	GAYIR ÇAYIR		986	TARLA	415	KÖY HİZMETLERİ GENEL MÜDÜRLÜĞÜ
72	BANAZ	DÜMENLER KÖYÜ	GAYIR ÇAYIR		987	TARLA	9000	KÖY HİZMETLERİ GENEL MÜDÜRLÜĞÜ
73	BANAZ	DÜMENLER KÖYÜ	GAYIR ÇAYIR		992	TARLA	2750	KÖY HİZMETLERİ GENEL MÜDÜRLÜĞÜ

74	BANAZ	DÜMENLER KÖYÜ	OLUK GEÇİDİ		897	TARLA	1425	KÖY HİZMETLERİ GENEL MÜDÜRLÜĞÜ
75	BANAZ	DÜMENLER KÖYÜ	OLUK GEÇİDİ		898	TARLA	1800	KÖY HİZMETLERİ GENEL MÜDÜRLÜĞÜ
76	BANAZ	DÜMENLER KÖYÜ	OLUK GEÇİDİ		899	TARLA	1825	KÖY HİZMETLERİ GENEL MÜDÜRLÜĞÜ
77	BANAZ	DÜMENLER KÖYÜ	OLUK GEÇİDİ		928	TARLA	3963	KÖY HİZMETLERİ GENEL MÜDÜRLÜĞÜ
78	BANAZ	DÜMENLER KÖYÜ	OLUK GEÇİDİ		929	TARLA	2725	KÖY HİZMETLERİ GENEL MÜDÜRLÜĞÜ
79	BANAZ	DÜMENLER KÖYÜ	OLUK GEÇİDİ		930	TARLA	2900	KÖY HİZMETLERİ GENEL MÜDÜRLÜĞÜ
80	BANAZ	DÜMENLER KÖYÜ	OLUK GEÇİDİ		931	TARLA	3588	KÖY HİZMETLERİ GENEL MÜDÜRLÜĞÜ
81	BANAZ	DÜMENLER KÖYÜ	OLUK GEÇİDİ		932	KAVAKLIK	1475	KÖY HİZMETLERİ GENEL MÜDÜRLÜĞÜ
82	BANAZ	DÜMENLER KÖYÜ	OLUK GEÇİDİ		933	KAVAKLIK	825	KÖY HİZMETLERİ GENEL MÜDÜRLÜĞÜ
83	BANAZ	DÜMENLER KÖYÜ	OLUK GEÇİDİ		934	KAVAKLIK	850	KÖY HİZMETLERİ GENEL MÜDÜRLÜĞÜ
84	BANAZ	DÜMENLER KÖYÜ	OLUK GEÇİDİ		935	TARLA	2950	KÖY HİZMETLERİ GENEL MÜDÜRLÜĞÜ
85	BANAZ	DÜMENLER KÖYÜ	OLUK GEÇİDİ		936	TARLA	1375	KÖY HİZMETLERİ GENEL MÜDÜRLÜĞÜ
86	BANAZ	DÜMENLER KÖYÜ	OLUK GEÇİDİ		937	TARLA	1200	KÖY HİZMETLERİ GENEL MÜDÜRLÜĞÜ
87	BANAZ	DÜMENLER KÖYÜ	OLUK GEÇİDİ		938	TARLA	775	KÖY HİZMETLERİ GENEL MÜDÜRLÜĞÜ
88	BANAZ	DÜMENLER KÖYÜ	OLUK GEÇİDİ		942	TARLA	2150	KÖY HİZMETLERİ GENEL MÜDÜRLÜĞÜ
89	BANAZ	DÜMENLER KÖYÜ	OLUK GEÇİDİ		943	TARLA	1000	KÖY HİZMETLERİ GENEL MÜDÜRLÜĞÜ
90	BANAZ	DÜMENLER KÖYÜ	OLUK GEÇİDİ		944	TARLA	1100	KÖY HİZMETLERİ GENEL MÜDÜRLÜĞÜ
91	BANAZ	DÜMENLER KÖYÜ	OLUK GEÇİDİ		945	TARLA	900	KÖY HİZMETLERİ GENEL MÜDÜRLÜĞÜ
92	BANAZ	DÜMENLER KÖYÜ	OLUK GEÇİDİ		946	TARLA	1000	KÖY HİZMETLERİ GENEL MÜDÜRLÜĞÜ
93	BANAZ	DÜMENLER KÖYÜ	OLUK GEÇİDİ		879	TARLA	4225	KÖY HİZMETLERİ GENEL MÜDÜRLÜĞÜ
94	BANAZ	DÜMENLER KÖYÜ	OLUK GEÇİDİ		880	TARLA	1925	KÖY HİZMETLERİ GENEL MÜDÜRLÜĞÜ
95	BANAZ	DÜMENLER KÖYÜ	OLUK GEÇİDİ		881	TARLA	2763	KÖY HİZMETLERİ GENEL MÜDÜRLÜĞÜ
96	BANAZ	DÜMENLER KÖYÜ	OLUK GEÇİDİ		882	ÇEŞME VE ALANI	551	KÖY HİZMETLERİ GENEL MÜDÜRLÜĞÜ(KÜLTÜR VARLIĞI)
97	BANAZ	DÜMENLER KÖYÜ	OLUK GEÇİDİ		883	BAHÇE	1925	KÖY HİZMETLERİ GENEL MÜDÜRLÜĞÜ(KÜLTÜR VARLIĞI)
98	BANAZ	DÜMENLER KÖYÜ	OLUK GEÇİDİ		884	BAHÇE	1750	KÖY HİZMETLERİ GENEL MÜDÜRLÜĞÜ(KÜLTÜR VARLIĞI)
99	BANAZ	DÜMENLER KÖYÜ	OLUK GEÇİDİ		885	BAHÇE	950	KÖY HİZMETLERİ GENEL MÜDÜRLÜĞÜ(KÜLTÜR VARLIĞI)
100	BANAZ	DÜMENLER KÖYÜ	OLUK GEÇİDİ		886	KAVAKLIK	625	KÖY HİZMETLERİ GENEL MÜDÜRLÜĞÜ(KÜLTÜR VARLIĞI)
101	BANAZ	DÜMENLER KÖYÜ	OLUK GEÇİDİ		887	KAVAKLIK	588	KÖY HİZMETLERİ GENEL MÜDÜRLÜĞÜ(KÜLTÜR VARLIĞI)
102	BANAZ	DÜMENLER KÖYÜ	OLUK GEÇİDİ		888	KAVAKLIK	608	KÖY HİZMETLERİ GENEL MÜDÜRLÜĞÜ(KÜLTÜR VARLIĞI)
103	BANAZ	DÜMENLER KÖYÜ	OLUK GEÇİDİ		889	KAVAKLIK	675	KÖY HİZMETLERİ GENEL MÜDÜRLÜĞÜ
104	BANAZ	DÜMENLER KÖYÜ	OLUK GEÇİDİ		891	TARLA	469	KÖY HİZMETLERİ GENEL MÜDÜRLÜĞÜ(KÜLTÜR VARLIĞI)
105	BANAZ	DÜMENLER KÖYÜ	OLUK GEÇİDİ		892	TARLA	875	KÖY HİZMETLERİ GENEL MÜDÜRLÜĞÜ(KÜLTÜR VARLIĞI)
106	BANAZ	DÜMENLER KÖYÜ	OLUK GEÇİDİ		893	TARLA	1050	KÖY HİZMETLERİ GENEL MÜDÜRLÜĞÜ(KÜLTÜR VARLIĞI)
107	BANAZ	DÜMENLER KÖYÜ	OLUK GEÇİDİ		894	TARLA	1400	KÖY HİZMETLERİ GENEL MÜDÜRLÜĞÜ(KÜLTÜR VARLIĞI)
108	BANAZ	DÜMENLER KÖYÜ	OLUK GEÇİDİ		895	TARLA	1000	KÖY HİZMETLERİ GENEL MÜDÜRLÜĞÜ(KÜLTÜR VARLIĞI)
109	BANAZ	DÜMENLER KÖYÜ	SÜZEK		279	TARLA	3113	KÖY HİZMETLERİ GENEL MÜDÜRLÜĞÜ
110	BANAZ	DÜMENLER KÖYÜ	SÜZEK		280	TARLA	2850	KÖY HİZMETLERİ GENEL MÜDÜRLÜĞÜ
111	BANAZ	DÜMENLER KÖYÜ	SÜZEK		281	TARLA	4175	KÖY HİZMETLERİ GENEL MÜDÜRLÜĞÜ
112	BANAZ	DÜMENLER KÖYÜ	SÜZEK		283	TARLA	638	KÖY HİZMETLERİ GENEL MÜDÜRLÜĞÜ

113	BANAZ	DÜMENLER KÖYÜ	SÜZEK		300	TARLA	3100	KÖY HİZMETLERİ GENEL MÜDÜRLÜĞÜ
114	BANAZ	DÜMENLER KÖYÜ	SÜZEK		301	TARLA	513	KÖY HİZMETLERİ GENEL MÜDÜRLÜĞÜ
115	BANAZ	DÜMENLER KÖYÜ	SÜZEK		302	KAVAKLIK	2300	KÖY HİZMETLERİ GENEL MÜDÜRLÜĞÜ
116	BANAZ	DÜMENLER KÖYÜ	SÜZEK		303	TARLA	1213	KÖY HİZMETLERİ GENEL MÜDÜRLÜĞÜ
117	BANAZ	DÜMENLER KÖYÜ	SÜZEK		304	TARLA	3875	KÖY HİZMETLERİ GENEL MÜDÜRLÜĞÜ(KÜLTÜR VARLIĞI)
118	BANAZ	DÜMENLER KÖYÜ	SÜZEK		305	TARLA	1738	KÖY HİZMETLERİ GENEL MÜDÜRLÜĞÜ(KÜLTÜR VARLIĞI)
119	BANAZ	DÜMENLER KÖYÜ	SÜZEK		306	TARLA	1538	KÖY HİZMETLERİ GENEL MÜDÜRLÜĞÜ(KÜLTÜR VARLIĞI)
120	BANAZ	DÜMENLER KÖYÜ	SÜZEK		307	TARLA	2800	KÖY HİZMETLERİ GENEL MÜDÜRLÜĞÜ(KÜLTÜR VARLIĞI)
121	BANAZ	DÜMENLER KÖYÜ	SÜZEK		308	TARLA	2250	KÖY HİZMETLERİ GENEL MÜDÜRLÜĞÜ(KÜLTÜR VARLIĞI)
122	BANAZ	DÜMENLER KÖYÜ	SÜZEK		309	TARLA	3750	KÖY HİZMETLERİ GENEL MÜDÜRLÜĞÜ(KÜLTÜR VARLIĞI)
123	BANAZ	DÜMENLER KÖYÜ	SÜZEK		310	TAVUK KÜMESİ VE AVLUSU	520	KÖY HİZMETLERİ GENEL MÜDÜRLÜĞÜ(KÜLTÜR VARLIĞI)
124	BANAZ	DÜMENLER KÖYÜ	SÜZEK		311	TARLA	1100	KÖY HİZMETLERİ GENEL MÜDÜRLÜĞÜ(KÜLTÜR VARLIĞI)
125	BANAZ	DÜMENLER KÖYÜ	SÜZEK		312	TARLA	1138	KÖY HİZMETLERİ GENEL MÜDÜRLÜĞÜ(KÜLTÜR VARLIĞI)
126	BANAZ	DÜMENLER KÖYÜ	SÜZEK		313	TARLA	363	KÖY HİZMETLERİ GENEL MÜDÜRLÜĞÜ(KÜLTÜR VARLIĞI)
127	BANAZ	DÜMENLER KÖYÜ	SÜZEK		314	TARLA	3050	KÖY HİZMETLERİ GENEL MÜDÜRLÜĞÜ(KÜLTÜR VARLIĞI)
128	BANAZ	DÜMENLER KÖYÜ	SÜZEK		315	TARLA	479	KÖY HİZMETLERİ GENEL MÜDÜRLÜĞÜ(KÜLTÜR VARLIĞI)
129	BANAZ	DÜMENLER KÖYÜ	SÜZEK		316	TARLA	398	KÖY HİZMETLERİ GENEL MÜDÜRLÜĞÜ(KÜLTÜR VARLIĞI)
130	BANAZ	DÜMENLER KÖYÜ	SÜZEK		317	TARLA	400	KÖY HİZMETLERİ GENEL MÜDÜRLÜĞÜ(KÜLTÜR VARLIĞI)
131	BANAZ	DÜMENLER KÖYÜ	SÜZEK		318	TARLA	250	KÖY HİZMETLERİ GENEL MÜDÜRLÜĞÜ(KÜLTÜR VARLIĞI)
132	BANAZ	DÜMENLER KÖYÜ	SÜZEK		319	TARLA	450	KÖY HİZMETLERİ GENEL MÜDÜRLÜĞÜ(KÜLTÜR VARLIĞI)
133	BANAZ	DÜMENLER KÖYÜ	SÜZEK		320	TARLA	473	KÖY HİZMETLERİ GENEL MÜDÜRLÜĞÜ(KÜLTÜR VARLIĞI)
134	BANAZ	DÜMENLER KÖYÜ	SÜZEK		321	TARLA	531	KÖY HİZMETLERİ GENEL MÜDÜRLÜĞÜ(KÜLTÜR VARLIĞI)
135	BANAZ	DÜMENLER KÖYÜ	SÜZEK		322	TARLA	422	KÖY HİZMETLERİ GENEL MÜDÜRLÜĞÜ(KÜLTÜR VARLIĞI)
136	BANAZ	DÜMENLER KÖYÜ	SÜZEK		323	TARLA	609	KÖY HİZMETLERİ GENEL MÜDÜRLÜĞÜ(KÜLTÜR VARLIĞI)
137	BANAZ	DÜMENLER KÖYÜ	SÜZEK		324	TARLA	435	KÖY HİZMETLERİ GENEL MÜDÜRLÜĞÜ(KÜLTÜR VARLIĞI)
138	BANAZ	DÜMENLER KÖYÜ	SÜZEK		325	BAHÇE	1000	KÖY HİZMETLERİ GENEL MÜDÜRLÜĞÜ(KÜLTÜR VARLIĞI)
139	BANAZ	DÜMENLER KÖYÜ	SÜZEK		326	TARLA	350	KÖY HİZMETLERİ GENEL MÜDÜRLÜĞÜ(KÜLTÜR VARLIĞI)
140	BANAZ	DÜMENLER KÖYÜ	SÜZEK		327	KAVAKLIK	370	KÖY HİZMETLERİ GENEL MÜDÜRLÜĞÜ(KÜLTÜR VARLIĞI)
141	EŞME	ELVANLAR MAH.	AHMETLER CAD.	249	11	OKUL BİNASI	2327,75	UŞAK İL ÖZEL İDARESİ(2 ADET TEK KATLI OKUL BİNASI VE ARSASI )
142	EŞME	KARACAÖMERLİ KÖYÜ	HARMANYERİ	114	22	YEM FABRİKASI VE DEPO	8540,17	UŞAK İL ÖZEL İDARESİ(1/3 HİSSELİ 2846,72 m <sup>2</sup> )
143	EŞME	AHMETLET MAH.	KÖYİÇİ		1	AHŞAP EV VE AHIR	390	UŞAK İL ÖZEL İDARESİ(AVLULU AHŞAP EV VE AHIR)
144	EŞME	DERVİŞLİ KÖYÜ	KÖYİÇİ	303	9	OKUL, LOJMAN VE BAHÇE	3395	UŞAK İL ÖZEL İDARESİ(MİLLİ EĞİTİME AİTTİR.KARGIR 3 KATLI OKUL, LOJMAN VE BAHÇESİ)
145	EŞME	ELVANLAR MAH.	YAYLAK	304	2	HAM TOPRAK	48200	UŞAK İL ÖZEL İDARESİ
146	EŞME	ELVANLAR MAH.		777	1	ARSA	5144	UŞAK İL ÖZEL İDARESİ(MİLLİ EĞİTİM BAKANLIĞI LEHİNE İNTİFA HAKKI)
147	EŞME	İSTASYON MAH.		895	1	OKUL	4236	UŞAK İL ÖZEL İDARESİ(4101/4236 HİSSELİ 4101 M <sup>2</sup> 2 KATLI OKUL BİNASI VE BAHÇE )
148	EŞME	KARAAHMETLİ KÖYÜ	KÖYİÇİ	237	1	EV	400	UŞAK İL ÖZEL İDARESİ(BAHÇELİ AHŞAP EV )



149	EŞME	KARAAHMETLİ KÖYÜ	KÖYİÇİ	215	1	EV	400	UŞAK İL ÖZEL İDARESİ(AVLULU AHŞAP EV )
150	EŞME	ŞEHİTALİBEY MAH.		144	3	ARSA	1377,91	UŞAK İL ÖZEL İDARESİ(22 M² SİNE İLKOKUL BİNASI TAMAMINADA İLKOKUL BAHÇE VE DUVARI TECAVÜZLÜDÜR)
151	EŞME	ŞEHİTALİBEY MAH.		141	9	KAYMAKAMLIK LOJMANI	302,36	UŞAK İL ÖZEL İDARESİ(BAHÇELİ KAYMAKAMLIK LOJMANI )
152	EŞME	ÜÇEYLÜL MAH.	YAĞLAR	657	14	ARSA	427	UŞAK İL ÖZEL İDARESİ
153	EŞME	ÜÇEYLÜL MAH.	TOPALAKLI	90	1	TARLA	16770	UŞAK İL ÖZEL İDARESİ
154	EŞME	ÜÇEYLÜL MAH.	DEĞİRMENDERESİ	90	2	TARLA	4793	UŞAK İL ÖZEL İDARESİ
155	EŞME	ÜÇEYLÜL MAH.	YAĞLAR	653	8	OKUL	4812	UŞAK İL ÖZEL İDARESİ(OKUL BİNASI VE SPOR SALONU)
156	EŞME	ÜÇEYLÜL MAH.	KIRCALAN	16	2	OKUL	4593	UŞAK İL ÖZEL İDARESİ(OKUL BİNASI, LOJMAN VE ARSASI)
157	EŞME	ARMUTLU KÖYÜ	KÖYİÇİ	499	1	OKUL	3813	UŞAK İL ÖZEL İDARESİ(MİLLİ EĞİTİM BAKANLIĞINA İNTİFA HAKKI VARDIR. İLKOKUL VE UYGULAMA BAHÇESİ)
158	EŞME	ÜÇEYLÜL MAH.	DEĞİRMENDERESİ	88	32	TARLA	1600	KÖY HİZMETLERİ GENEL MÜDÜRLÜĞÜ
159	EŞME	ÜÇEYLÜL MAH.	DEĞİRMENDERESİ	88	34	TARLA	5110	KÖY HİZMETLERİ GENEL MÜDÜRLÜĞÜ
160	EŞME	ÜÇEYLÜL MAH.	DEĞİRMENDERESİ	88	36	TARLA	5560	KÖY HİZMETLERİ GENEL MÜDÜRLÜĞÜ
161	EŞME	ÜÇEYLÜL MAH.	DEĞİRMENDERESİ	4	37	TARLA	13380	KÖY HİZMETLERİ GENEL MÜDÜRLÜĞÜ
162	EŞME	ÜÇEYLÜL MAH.	BİTLİ BURUN	4	39	TARLA	14210	KÖY HİZMETLERİ GENEL MÜDÜRLÜĞÜ
163	EŞME	ÜÇEYLÜL MAH.	HAŞHAŞ DERESİ	76	9	TARLA	2220	KÖY HİZMETLERİ GENEL MÜDÜRLÜĞÜ
164	EŞME	ÜÇEYLÜL MAH.	DEĞİRMENDERESİ	72	16	TARLA	4380	KÖY HİZMETLERİ GENEL MÜDÜRLÜĞÜ
165	EŞME	ÜÇEYLÜL MAH.	DEĞİRMENDERESİ	75	7	TARLA	2830	KÖY HİZMETLERİ GENEL MÜDÜRLÜĞÜ
166	EŞME	ÜÇEYLÜL MAH.	DEĞİRMENDERESİ	77	4	TARLA	84	KÖY HİZMETLERİ GENEL MÜDÜRLÜĞÜ
167	EŞME	POSLU KÖYÜ	SUÇÖKEĞİ	125	1	TARLA	800	KÖY HİZMETLERİ GENEL MÜDÜRLÜĞÜ
168	EŞME	POSLU KÖYÜ	KÖY CİVARI	126	18	TARLA	3575,3	KÖY HİZMETLERİ GENEL MÜDÜRLÜĞÜ
169	EŞME	POSLU KÖYÜ	KAYRAN	126	22	TARLA	2946,06	KÖY HİZMETLERİ GENEL MÜDÜRLÜĞÜ
170	EŞME	POSLU KÖYÜ	KAYRAN	126	23	TARLA	643,2	KÖY HİZMETLERİ GENEL MÜDÜRLÜĞÜ
171	EŞME	POSLU KÖYÜ	KAYRAN	126	24	TARLA	5081,9	KÖY HİZMETLERİ GENEL MÜDÜRLÜĞÜ
172	EŞME	POSLU KÖYÜ	SUÇÖKEĞİ	124	38	TARLA	14900,49	KÖY HİZMETLERİ GENEL MÜDÜRLÜĞÜ
173	EŞME	ÜÇEYLÜL MAH.	DEĞİRMENDERESİ	88	18	TARLA	6997	KÖY HİZMETLERİ GENEL MÜDÜRLÜĞÜ
174	EŞME	ŞEHİTALİBEY MAH.		113	1	ARSA	858,84	KÖY HİZMETLERİ GENEL MÜDÜRLÜĞÜ(KAT İRTİFAKI 114/10000 HİSSELİ DÜKKAN )
175	EŞME	ALAHABALI KÖYÜ	KEPEZ	109	56	TARLA	8423	KÖY HİZMETLERİ GENEL MÜDÜRLÜĞÜ(ZİLYEDİ YUSUF AY'A AİTTİR.)
176	EŞME	ALAHABALI KÖYÜ	KEPEZ	109	57	TARLA	4300	KÖY HİZMETLERİ GENEL MÜDÜRLÜĞÜ(ZİLYEDİ MUSTAFA OĞUZ VE HALİL KUŞÇU'YA AİTTİR.)
177	EŞME	ALAHABALI KÖYÜ	KEPEZ	109	67	TARLA	3370	KÖY HİZMETLERİ GENEL MÜDÜRLÜĞÜ
178	EŞME	ALAHABALI KÖYÜ	DEĞİRMENDÜZÜ	113	1	TARLA	4900	KÖY HİZMETLERİ GENEL MÜDÜRLÜĞÜ(ZİLYEDİ ÖMER KAÇAR'A AİTTİR.)
179	EŞME	ALAHABALI KÖYÜ	DEĞİRMENDÜZÜ	113	2	TARLA	1700	KÖY HİZMETLERİ GENEL MÜDÜRLÜĞÜ(ZİLYEDİ HASAN ALİ KÖK'E AİTTİR.)
180	EŞME	ALAHABALI KÖYÜ	DEĞİRMENDÜZÜ	113	3	TARLA	4900	KÖY HİZMETLERİ GENEL MÜDÜRLÜĞÜ
181	EŞME	ALAHABALI KÖYÜ	DEĞİRMENDÜZÜ	113	4	TARLA	5800	KÖY HİZMETLERİ GENEL MÜDÜRLÜĞÜ(ZİLYEDİ HİMMET GÖK'E AİTTİR.)
182	EŞME	ALAHABALI KÖYÜ	DEĞİRMENDÜZÜ	113	7	TARLA	7200	KÖY HİZMETLERİ GENEL MÜDÜRLÜĞÜ(ZİLYEDİ ELİF ÜNAL'A AİTTİR.)
183	EŞME	ALAHABALI KÖYÜ	DEĞİRMENDÜZÜ	113	11	TARLA	5170	KÖY HİZMETLERİ GENEL MÜDÜRLÜĞÜ(ZİLYEDİ ZEYNEP GÜNDOĞDU'YA AİTTİR.)

184	EŞME	ALAHABALI KÖYÜ	DEĞİRMENDÜZÜ	113	31	TARLA	5290	KÖY HİZMETLERİ GENEL MÜDÜRÜĞÜ(ZİLYEDİ MEHMET YANARDAĞ'A AİTTİR.)
185	EŞME	ALAHABALI KÖYÜ	SUSAMTAŞI	114	2	TARLA	1900	KÖY HİZMETLERİ GENEL MÜDÜRLÜĞÜ(ZİLYEDİ İSMAİL KARAÇELİK'E AİTTİR.2942 SAYILI KAMULAŞTIRMA KANUNU MADDE 7 YE GÖRE KARAYOLLARI GENEL MÜD.2.BÖLGE MÜDÜRLÜĞÜ MALİKTİR.)
186	EŞME	ALAHABALI KÖYÜ	KÖRMEZAR	187	1	TARLA	3500	KÖY HİZMETLERİ GENEL MÜDÜRLÜĞÜ(ZİLYEDİ VELİ KAYA'YA AİTTİR.2942 SAYILI KAMULAŞTIRMA KANUNU MADDE 7 YE GÖRE KARAYOLLARI GENEL MÜD.2.BÖLGE MÜDÜRLÜĞÜ MALİKTİR.)
187	EŞME	ALAHABALI KÖYÜ	KUŞKURAĞI	188	1	TARLA	3000	KÖY HİZMETLERİ GENEL MÜDÜRÜĞÜ(ZİLYEDİ İSMAİL KARAÇELİK'E AİTTİR.)
188	EŞME	ALAHABALI KÖYÜ	KUŞKURAĞI	188	2	TARLA	1300	KÖY HİZMETLERİ GENEL MÜDÜRÜĞÜ(ZİLYEDİ MEHMET KARAÇELİK'E AİTTİR.)
189	EŞME	ALAHABALI KÖYÜ	KUŞKURAĞI	188	5	TARLA	3500	KÖY HİZMETLERİ GENEL MÜDÜRLÜĞÜ
190	EŞME	ALAHABALI KÖYÜ	KUŞKURAĞI	188	6	TARLA	1500	KÖY HİZMETLERİ GENEL MÜDÜRÜĞÜ(ZİLYEDİ MAHMUT AYDOĞAN'A AİTTİR.)
191	EŞME	ALAHABALI KÖYÜ	KUŞKURAĞI	189	1	TARLA	1340	KÖY HİZMETLERİ GENEL MÜDÜRLÜĞÜ(ZİLYEDİ HİDİR KELEŞ'E AİTTİR.2942 SAYILI KAMULAŞTIRMA KANUNU MADDE 7 YE GÖRE KARAYOLLARI GENEL MÜD.2.BÖLGE MÜDÜRLÜĞÜ MALİKTİR.)
192	EŞME	ALAHABALI KÖYÜ	KUŞKURAĞI	189	2	TARLA	647	KÖY HİZMETLERİ GENEL MÜDÜRLÜĞÜ(ZİLYEDİ MUSTAFA GÜNDÜZ'E AİTTİR.2942 SAYILI KAMULAŞTIRMA KANUNU MADDE 7 YE GÖRE KARAYOLLARI GENEL MÜD.2.BÖLGE MÜDÜRLÜĞÜ MALİKTİR.)
193	EŞME	ALAHABALI KÖYÜ	KUŞKURAĞI	189	3	TARLA	290	KÖY HİZMETLERİ GENEL MÜDÜRÜĞÜ(ZİLYEDİ MAHMUT AYDOĞAN'A AİTTİR.)
194	EŞME	ALAHABALI KÖYÜ	KUŞKURAĞI	190	1	TARLA	1633	KÖY HİZMETLERİ GENEL MÜDÜRÜĞÜ(ZİLYEDİ MUSTAFA GÜNDÜZ'E AİTTİR.)
195	EŞME	ALAHABALI KÖYÜ	KUŞKURAĞI	191	1	TARLA	6700	KÖY HİZMETLERİ GENEL MÜDÜRÜĞÜ(ZİLYEDİ MAHMUT AYDOĞAN'A AİTTİR.)
196	EŞME	ALAHABALI KÖYÜ	KUŞKURAĞI	191	2	TARLA	5400	KÖY HİZMETLERİ GENEL MÜDÜRLÜĞÜ
197	EŞME	KANDEMİRLER KÖYÜ	POS TEPE	106	4	TARLA	1100,71	KÖY HİZMETLERİ GENEL MÜDÜRLÜĞÜ
198	EŞME	KANDEMİRLER KÖYÜ	POS TEPE	106	5	TARLA	1500,97	KÖY HİZMETLERİ GENEL MÜDÜRLÜĞÜ
199	EŞME	KANDEMİRLER KÖYÜ	POS TEPE	106	6	TARLA	1701,1	KÖY HİZMETLERİ GENEL MÜDÜRLÜĞÜ
200	EŞME	KANDEMİRLER KÖYÜ	KÖY CİVARI	156	9	TARLA	797,38	KÖY HİZMETLERİ GENEL MÜDÜRLÜĞÜ
201	EŞME	KANDEMİRLER KÖYÜ	DEDE GÖLÜ	108	15	TARLA	528,86	KÖY HİZMETLERİ GENEL MÜDÜRLÜĞÜ
202	EŞME	KANDEMİRLER KÖYÜ	DEDE KUYUSU	108	16	TARLA	1802,68	KÖY HİZMETLERİ GENEL MÜDÜRLÜĞÜ
203	EŞME	KANDEMİRLER KÖYÜ	DEDE GÖLÜ	108	17	TARLA	4021,76	KÖY HİZMETLERİ GENEL MÜDÜRLÜĞÜ
204	EŞME	KANDEMİRLER KÖYÜ	KÖY CİVARI	156	14	TARLA	1099,89	KÖY HİZMETLERİ GENEL MÜDÜRLÜĞÜ
205	EŞME	KANDEMİRLER KÖYÜ	POS TEPE	106	8	TARLA	2407,2	KÖY HİZMETLERİ GENEL MÜDÜRLÜĞÜ
206	EŞME	KANDEMİRLER KÖYÜ	YANAKLI	108	18	TARLA	4759,11	KÖY HİZMETLERİ GENEL MÜDÜRLÜĞÜ
207	EŞME	KANDEMİRLER KÖYÜ	DEDE GÖLÜ	109	8	TARLA	1449,96	KÖY HİZMETLERİ GENEL MÜDÜRLÜĞÜ
208	EŞME	OYMALI KÖYÜ	MOLLAHALİLLİ	103	16	TARLA	1900	KÖY HİZMETLERİ GENEL MÜDÜRÜĞÜ(ZİLYEDİ MEHMET ÖZTÜRK'E AİTTİR.)
209	EŞME	OYMALI KÖYÜ	GÖLET	146	2	TARLA	2677,5	KÖY HİZMETLERİ GENEL MÜDÜRLÜĞÜ
210	EŞME	ÜÇEYLÜL MAH.	DEĞİRMENDERESİ	73	1	TARLA	1036	KÖY HİZMETLERİ GENEL MÜDÜRLÜĞÜ
211	EŞME	ÜÇEYLÜL MAH.	DEĞİRMENDERESİ	87	3	TARLA	1083	KÖY HİZMETLERİ GENEL MÜDÜRLÜĞÜ

212	EŞME	ÜÇEYLÜL MAH.	DEĞİRMENDERESİ	88	13	TARLA	19570	KÖY HİZMETLERİ GENEL MÜDÜRLÜĞÜ
213	EŞME	ÜÇEYLÜL MAH.	TOPALAKLI DERE	89	4	TARLA	6345	KÖY HİZMETLERİ GENEL MÜDÜRLÜĞÜ(KADASTRO ÇALIŞMALARINDA HATALI ÖLÇÜM VE TESLİMAT VARDIR)
214	EŞME	ÜÇEYLÜL MAH.	DEĞİRMENDERESİ	77	5	TARLA	2490	KÖY HİZMETLERİ GENEL MÜDÜRLÜĞÜ
215	EŞME	ÜÇEYLÜL MAH.	DEĞİRMENDERESİ	77	6	TARLA	586	KÖY HİZMETLERİ GENEL MÜDÜRLÜĞÜ
216	EŞME	ÜÇEYLÜL MAH.	DEĞİRMENDERESİ	88	22	TARLA	9250	KÖY HİZMETLERİ GENEL MÜDÜRLÜĞÜ
217	EŞME	ÜÇEYLÜL MAH.	DEĞİRMENDERESİ	88	24	TARLA	4320	KÖY HİZMETLERİ GENEL MÜDÜRLÜĞÜ
218	EŞME	ÜÇEYLÜL MAH.	DEĞİRMENDERESİ	88	26	TARLA	3930	KÖY HİZMETLERİ GENEL MÜDÜRLÜĞÜ
219	EŞME	ÜÇEYLÜL MAH.	DEĞİRMENDERESİ	88	28	TARLA	1940	KÖY HİZMETLERİ GENEL MÜDÜRLÜĞÜ
220	EŞME	ÜÇEYLÜL MAH.	BİTLİ BURUN	72	18	TARLA	8830	KÖY HİZMETLERİ GENEL MÜDÜRLÜĞÜ
221	EŞME	ÜÇEYLÜL MAH.	BİTLİ BURUN	4	42	TARLA	5790	KÖY HİZMETLERİ GENEL MÜDÜRLÜĞÜ
222	EŞME	ÜÇEYLÜL MAH.	DEĞİRMENDERESİ	88	30	TARLA	3040	KÖY HİZMETLERİ GENEL MÜDÜRLÜĞÜ
223	EŞME	ÜÇEYLÜL MAH.	BİTLİ BURUN	4	44	TARLA	4220	KÖY HİZMETLERİ GENEL MÜDÜRLÜĞÜ
224	EŞME	ÜÇEYLÜL MAH.	BİTLİ BURUN	72	20	TARLA	3720	KÖY HİZMETLERİ GENEL MÜDÜRLÜĞÜ
225	KARAHALLI	DERE MAH.		169	1	ARSA	1516,2	UŞAK İL ÖZEL İDARESİ
226	KARAHALLI	DUMANLI KÖYÜ	KÖYİÇİ	152	20	EV	87	UŞAK İL ÖZEL İDARESİ(AHŞAP 2 KATLI SAĞLIK EVİ)
227	KARAHALLI	KONAK MAH.	SIRATALTI	53	51	ARSA	1048,88	UŞAK İL ÖZEL İDARESİ
228	KARAHALLI	KONAK MAH.		60	9	EV	777,88	UŞAK İL ÖZEL İDARESİ(AVLULU ALTINDA BODRUM BULUNAN KARGİR 2 KATLI BİNA VE MÜŞTEMİLATLARI. ASKERİ BÖLGE İÇİNDE.)
229	ULUBEY	AŞAĞI MAH.		166	19	EV	497,15	UŞAK İL ÖZEL İDARESİ(BAHÇELİ AHŞAP EV)
230	ULUBEY	AŞAĞI MAH.		173	3	ARSA	525,23	UŞAK İL ÖZEL İDARESİ
231	ULUBEY	İSMETPAŞA MAH.	HAMAMDERE	167	39	KAPLICA	507,48	UŞAK İL ÖZEL İDARESİ(KAPLICA)
232	ULUBEY	İSMETPAŞA MAH.	HAMAMDERE	167	44	KAPLICA	2279,81	UŞAK İL ÖZEL İDARESİ(KAPLICA BİNASI VE ARSASI)
233	ULUBEY	AŞAĞI MAH.	ÇUBUKDAĞI	327	5	OKUL	1853,39	UŞAK İL ÖZEL İDARESİ(BAHÇELİ KARGİR İLKOKUL VE MÜŞTEMİLATLARI)
234	ULUBEY	DİLAVER MAH.		106	1	OKUL	5220,97	UŞAK İL ÖZEL İDARESİ(BAHÇELİ 2 KATLI KARGİR İLKOKUL VE MÜŞTEMİLATLARI)
235	ULUBEY	EMİRLER MAH.		140	8	EV	245	UŞAK İL ÖZEL İDARESİ(AVLULU 2 KATLI AHŞAP EV SATILMAMAK KAYDIYLA GELİRİ İLKÖĞRETİM FAKİR ÖĞRENCİLERİNE AİTTİR.)
236	ULUBEY	AKSAZ KÖYÜ	YÜNDAĞI	111	65	HAMAM	2400	UŞAK İL ÖZEL İDARESİ(AKSAZ HAMAMI KORUNMASI GEREKLİ KÜLTÜR VARLIĞI.)
237	ULUBEY	AŞAĞI MAH.		166	3	EV	974,76	UŞAK İL ÖZEL İDARESİ(BAHÇELİ 2 KATLI KARGİR EV)
238	ULUBEY	AŞAĞI MAH.		166	6	OKUL	3321,17	UŞAK İL ÖZEL İDARESİ(BAHÇELİ KARGİR 2 ADET OKUL BİNASI)
239	SİVASLI	BUDAKLAR KÖYÜ	KÖYİÇİ		940	EV	400	UŞAK İL ÖZEL İDARESİ(OSMAN KAYA'YA AİT KERPiÇ 1 KATLI EV , 1 KATLI AHİR VE AVLUSU)
240	SİVASLI	BUDAKLAR KÖYÜ	KÖYİÇİ		945	EV	400	UŞAK İL ÖZEL İDARESİ(HÜSEYİN YILDIZ'A AİT KERPiÇ 1 KATLI EV VE AVLUSU)
241	SİVASLI	BUDAKLAR KÖYÜ	KÖYİÇİ		955	EV	380	UŞAK İL ÖZEL İDARESİ(SÜLEYMAN DEMİR'E AİT KARGİR 1 KATLI EV VE AVLUSU)
242	SİVASLI	BUDAKLAR KÖYÜ	KÖYİÇİ		956	EV	224	UŞAK İL ÖZEL İDARESİ(MUSTAFA YILDIRIM'A AİT KARGİR 1 KATLI EV VE AVLUSU)
243	SİVASLI	YAYALAR KÖYÜ	KÖYİÇİ		3458	OKUL	3285	UŞAK İL ÖZEL İDARESİ(OKUL VE UYGULAMA BAHÇESİ)

244	SİVASLI	DEDEBALLAR KÖYÜ	KÖYİÇİ		129	OKUL	3677,5	UŞAK İL ÖZEL İDARESİ(OKUL VE UYGULAMA BAHÇESİ)
245	SİVASLI	GÖLBAHÇE MAH.		12	39	ARSA	249,31	UŞAK İL ÖZEL İDARESİ
246	SİVASLI	GÖLBAHÇE MAH.		12	40	ARSA	145,27	UŞAK İL ÖZEL İDARESİ
247	SİVASLI	GÖLBAHÇE MAH.		12	41	ARSA	169,93	UŞAK İL ÖZEL İDARESİ
248	SİVASLI	GÖLBAHÇE MAH.		12	42	ARSA	45,09	UŞAK İL ÖZEL İDARESİ
249	SİVASLI	TATAR KÖYÜ	KÖYİÇİ		2390	OKUL	4415	UŞAK İL ÖZEL İDARESİ(BAHÇELİ KARGİR İLKOKUL)
250	SİVASLI	HANOĞLU KÖYÜ	KÖYİÇİ		514	EV	295	UŞAK İL ÖZEL İDARESİ(İSMET YURT'A AİT AVLULU 2 KATLI BETONARME EV)
251	SİVASLI	ELDENİZ KÖYÜ	KÖYİÇİ	107	957	EV	395	UŞAK İL ÖZEL İDARESİ(MUSTAFA SOYDEMİR'E AİT KARGİR TEK KATLI AVLULU EV)
252	SİVASLI	ELDENİZ KÖYÜ	KÖYİÇİ		959	EV	397,81	UŞAK İL ÖZEL İDARESİ(HAYDAR ŞEN'E AİT AVLULU KARGİR 1 KATLI EV)
253	SİVASLI	ELDENİZ KÖYÜ	KÖYİÇİ	123	969	EV	399,25	UŞAK İL ÖZEL İDARESİ(ALAADDİN ÇAKMAK'A AİT AVLULU KERPIÇ 1 KATLI EV)
254	SİVASLI	ELDENİZ KÖYÜ	KÖYİÇİ	132	991	EV	398,75	UŞAK İL ÖZEL İDARESİ(ADEM AYBEY'E AİT KARGİR TEK KATLI AVLULU EV)
255	SİVASLI	ELDENİZ KÖYÜ	KÖYİÇİ	127	996	EV	393,5	UŞAK İL ÖZEL İDARESİ(BAYRAM GEZER'E AİT AVLULU 1 KATLI KERPIÇ EV)
256	SİVASLI	PINARBAŞI KÖYÜ	KÖYİÇİ		2287	OKU	4000	UŞAK İL ÖZEL İDARESİ(OKUL VE UYGULAMA BAHÇESİ)
257	SİVASLI	YENİERİCE KÖYÜ	KÖYİÇİ		713	ARSA	435	UŞAK İL ÖZEL İDARESİ(İSMAİL DURMAZ'A AİT AVLULU 2 KATLI KERPIÇ EV)
258	SİVASLI	YENİERİCE KÖYÜ	KÖYİÇİ		770	SAMANLIK	19,5	UŞAK İL ÖZEL İDARESİ(NAMIK ÇAKMAK'A AİT SAMANLIK)
259	SİVASLI	SELÇIKLER KÖYÜ	VİRANİÇLERİ		3574	OKUL	3188	UŞAK İL ÖZEL İDARESİ(OKUL VE UYGULAMA BAHÇESİ)
260	SİVASLI	SELÇIKLER KÖYÜ	KÖYALTI		5054	ARSA	1018	UŞAK İL ÖZEL İDARESİ
261	SİVASLI	SELÇIKLER KÖYÜ	KÖYALTI		5056	ARSA	700	UŞAK İL ÖZEL İDARESİ
262	SİVASLI	SELÇIKLER KÖYÜ	KÖYALTI		5057	ARSA	1100	UŞAK İL ÖZEL İDARESİ
263	SİVASLI	ATATÜRK MAH.	AKTAŞ	228	17	ARSA	1557,64	UŞAK İL ÖZEL İDARESİ
264	SİVASLI	ATATÜRK MAH.		237	2	LOJMAN	794,37	UŞAK İL ÖZEL İDARESİ(2 KATLI BETONARME KAYMAKAMLIK LOJMANI)
265	SİVASLI	AĞAÇBEYLİ KÖYÜ	KÖYİÇİ		2814	OKUL	8030	UŞAK İL ÖZEL İDARESİ(OKUL BİNASI VE BAHÇESİ)
266	SİVASLI			94	11	OKUL	10455,2	UŞAK İL ÖZEL İDARESİ(3266/10615 HİSSELİ KARGİR 3 KATLI OKUL BİNASI, KARGİR 1 KATLI HALK EĞİTİM BİNASI VE ARSA)
267	SİVASLI		ÇİVRİL	12	28	OKUL	3305	UŞAK İL ÖZEL İDARESİ(BAHÇELİ KARGİR 1 KATLI 31 AĞUSTOS İLKOKULU)
268	MERKEZ		DÜZARDIÇ		1330	YOL	269,96	UŞAK İL ÖZEL İDARESİ(KAMULAŞTIRMA)
269	MERKEZ	AKTAŞ KÖYÜ	DÜZARDIÇ		1332	YOL	86,36	UŞAK İL ÖZEL İDARESİ(KAMULAŞTIRMA)
270	MERKEZ	AKTAŞ KÖYÜ	DÜZARDIÇ		1334	YOL	21,17	UŞAK İL ÖZEL İDARESİ(KAMULAŞTIRMA)
271	MERKEZ	AKTAŞ KÖYÜ	DÜZARDIÇ		1336	YOL	115,81	UŞAK İL ÖZEL İDARESİ(KAMULAŞTIRMA)
272	MERKEZ	AKTAŞ KÖYÜ	DÜZARDIÇ		1338	YOL	1746,76	UŞAK İL ÖZEL İDARESİ(KAMULAŞTIRMA)
273	MERKEZ	AKTAŞ KÖYÜ	DÜZARDIÇ		1341	YOL	613,35	UŞAK İL ÖZEL İDARESİ(KAMULAŞTIRMA)
274	MERKEZ	AKTAŞ KÖYÜ	DÜZARDIÇ		1344	YOL	68,33	UŞAK İL ÖZEL İDARESİ(KAMULAŞTIRMA)
275	MERKEZ	AKTAŞ KÖYÜ	DÜZARDIÇ		1322	YOL	214,87	UŞAK İL ÖZEL İDARESİ(KAMULAŞTIRMA)
276	MERKEZ	AKTAŞ KÖYÜ	DÜZARDIÇ		1324	YOL	206,29	UŞAK İL ÖZEL İDARESİ(KAMULAŞTIRMA)
277	MERKEZ	AKTAŞ KÖYÜ	DÜZARDIÇ		1326	YOL	175,51	UŞAK İL ÖZEL İDARESİ(KAMULAŞTIRMA)
278	MERKEZ	AKTAŞ KÖYÜ	DÜZARDIÇ		1328	YOL	338,92	UŞAK İL ÖZEL İDARESİ(KAMULAŞTIRMA)
279	MERKEZ	AKTAŞ KÖYÜ	DÜZARDIÇ		1349	YOL	259,06	UŞAK İL ÖZEL İDARESİ(KAMULAŞTIRMA)

280	MERKEZ	AKTAŞ KÖYÜ	KIRIKKONAK		1346	YOL	1568,04	UŞAK İL ÖZEL İDARESİ(KAMULAŞTIRMA)
281	MERKEZ	ALANYURT KÖYÜ	BAHÇEDERESİ		295	TARLA	3650	UŞAK İL ÖZEL İDARESİ(TAPULAMA)
282	MERKEZ	ATATÜRK MAH.		2851	1	ARSA	7032,16	UŞAK İL ÖZEL İDARESİ(KAMULAŞTIRMA)
283	MERKEZ	ATATÜRK MAH.	ÇATALMEZAR	1522	149	ARSA	2443,2	UŞAK İL ÖZEL İDARESİ(BAĞIŞ)
284	MERKEZ	ATATÜRK MAH.	KARAHALLI YOLU	1216	43	ARSA	2767,3	UŞAK İL ÖZEL İDARESİ(SATIŞ)
285	MERKEZ	ATATÜRK MAH.		1211	126	ARSA	5313,48	UŞAK İL ÖZEL İDARESİ(KAMULAŞTIRMA)
286	MERKEZ	ATATÜRK MAH.		1192	5	OKUL	3500	UŞAK İL ÖZEL İDARESİ(BAHÇELİ BODRUMU OLAN 3 KATLI KARGİR ATATÜRK İLKOKULU VE TUALETİ)
287	MERKEZ	BOZKUŞ KÖYÜ	KÖYİÇİ	148	503	ARSA	80,13	UŞAK İL ÖZEL İDARESİ(YENİ MAHALLE OLUŞMASI DURUMUNDA YENİLEMENİN TESCİLİ)
288	MERKEZ	BOZKUŞ KÖYÜ	KÖYİÇİ	148	506	ARSA	196,05	UŞAK İL ÖZEL İDARESİ(YENİ MAHALLE OLUŞMASI DURUMUNDA YENİLEMENİN TESCİLİ)
289	MERKEZ	BOZKUŞ KÖYÜ	KÖYİÇİ	148	508	BAHÇE	196,27	UŞAK İL ÖZEL İDARESİ(YENİ MAHALLE OLUŞMASI DURUMUNDA YENİLEMENİN TESCİLİ)
290	MERKEZ	BOZKUŞ KÖYÜ	KÖYİÇİ	148	510	BAHÇE	200,34	UŞAK İL ÖZEL İDARESİ(YENİ MAHALLE OLUŞMASI DURUMUNDA YENİLEMENİN TESCİLİ)
291	MERKEZ	BOZKUŞ KÖYÜ	KÖYİÇİ	148	514	BAHÇE	84,94	UŞAK İL ÖZEL İDARESİ(YENİ MAHALLE OLUŞMASI DURUMUNDA YENİLEMENİN TESCİLİ)
292	MERKEZ	BÖLME KÖYÜ	HACI KUYU		1493	TARLA	2080	UŞAK İL ÖZEL İDARESİ(BAĞIŞ)
293	MERKEZ	BÖLME KÖYÜ	YILANLIDERE	148	1	ARSA	1633,11	UŞAK İL ÖZEL İDARESİ(BAĞIŞ)
294	MERKEZ	BÖLME KÖYÜ	YILANLIDERE	148	2	ARSA	1926,87	UŞAK İL ÖZEL İDARESİ(BAĞIŞ)
295	MERKEZ	BÖLME KÖYÜ	KARAKUYU	102	1	ARSA	3464,43	UŞAK İL ÖZEL İDARESİ(BAĞIŞ)
296	MERKEZ	CUMHURİYET MAH.		293	222	ARSA	154	UŞAK İL ÖZEL İDARESİ(BAĞIŞ)
297	MERKEZ	CUMHURİYET MAH.		293	183	ARSA	2029	UŞAK İL ÖZEL İDARESİ(BAĞIŞ)
298	MERKEZ	DİKİLİTAŞ MAH.		637	1	OKUL	8015	UŞAK İL ÖZEL İDARESİ(BODRURLU KARGİR 5 KATLI 3 ADET LOJMAN BİNASI 4 KATLI OKUL BİNASI BODRURLU KARGİR 3 KATLI NATAMAM OKUL BİNALARI VE ARSASI)
299	MERKEZ	DİKİLİTAŞ MAH.		674	71	OKUL	5707	UŞAK İL ÖZEL İDARESİ(BAHÇELİ BODRURLU KARGİR 2 KATLI FATİH İLKOKUL BİNASI)
300	MERKEZ	DURAK MAH.		282	46	OKUL	4108	UŞAK İL ÖZEL İDARESİ(İÇİNDE HAVUZU BULUNAN BAHÇELİ 2 KATLI KARGİR MUSTAFA KEMAL İLKOKULU)
301	MERKEZ	DURAK MAH.		278	1	BİNA	449	UŞAK İL ÖZEL İDARESİ(KARGİR 7 KATLI BİNA-KAT MÜLKİYETİNİN TERKİNİ)
302	MERKEZ	DURAK MAH.		282	51	ARSA	2492,5	UŞAK İL ÖZEL İDARESİ(KAMULAŞTIRMA)
303	MERKEZ	DURAK MAH.	YUKARIKAÇAR	282	54	ARSA	138,68	UŞAK İL ÖZEL İDARESİ(KAMULAŞTIRMA)
304	MERKEZ	DURAK MAH.		282	58	ARSA	59,39	UŞAK İL ÖZEL İDARESİ(KAMULAŞTIRMA)
305	MERKEZ	DURAK MAH.		282	49	ARSA	11,61	UŞAK İL ÖZEL İDARESİ(KAMULAŞTIRMA)
306	MERKEZ	DURAK MAH.		282	56	ARSA	27,1	UŞAK İL ÖZEL İDARESİ(KAMULAŞTIRMA)
307	MERKEZ	ELMALIDERE MAH.	KURTBABA	1042	27	TARLA	3298	UŞAK İL ÖZEL İDARESİ(BAĞIŞ)
308	MERKEZ	ELMALIDERE MAH.	KURTBABA	1019	14	TARLA	5353,41	UŞAK İL ÖZEL İDARESİ(BAĞIŞ)
309	MERKEZ	ELMALIDERE MAH.		783	5	OKUL	5876,48	UŞAK İL ÖZEL İDARESİ(ÖMER BEDRETTİN UŞAK İLKÖĞRETİM OKULU)
310	MERKEZ	ELMALIDERE MAH.		782	34	OKUL	4857	UŞAK İL ÖZEL İDARESİ(AYBEY İLKOKULU VE MÜŞTEMİLATI)
311	MERKEZ	FATİH MAH.	DEMİRYOLU	1598	2	ARSA	3412,2	UŞAK İL ÖZEL İDARESİ(BAĞIŞ)

312	MERKEZ	FATİH MAH.	OVADEMİRLERYOLU	1598	1	ARSA	3568,3	UŞAK İL ÖZEL İDARESİ(BAĞIŞ)
313	MERKEZ	FATİH MAH.		287	119	OKUL	8660	UŞAK İL ÖZEL İDARESİ(BAĞÇELİ BODRUMLU KARGİR 1 KATLI MİLLİ EGEMENLİK İLKOKULU)
314	MERKEZ	FEVZİÇAKMAK MAH.	KARAKIRAN	732	478	ARSA	126	UŞAK İL ÖZEL İDARESİ(BAĞIŞ)
315	MERKEZ	FEVZİÇAKMAK MAH.	KAYLAN	1646	347	ARSA	1007,72	UŞAK İL ÖZEL İDARESİ(BAĞIŞ)
316	MERKEZ	FEVZİÇAKMAK MAH.		1646	261	ARSA	6475,8	UŞAK İL ÖZEL İDARESİ(KAMULAŞTIRMA)
317	MERKEZ	FEVZİÇAKMAK MAH.	KALFA MEŞELİĞİ	249	9	OKUL	5056	UŞAK İL ÖZEL İDARESİ(BAĞÇELİ BODRUMU OLAN 1 KATLI FEVZİÇAKMAK İLKOKULU VE BODRUMU BULUNAN 1 KATLI KARGİR FEVZİÇAKMAK ORTAOKULU)
318	MERKEZ	FEVZİÇAKMAK MAH.	SULUK	283	12	TARLA	13647	UŞAK İL ÖZEL İDARESİ(HÜKMEN TESCİL)
319	MERKEZ	FEVZİÇAKMAK MAH.	SULUK	283	16	TARLA	306	UŞAK İL ÖZEL İDARESİ(KAMULAŞTIRMA)
320	MERKEZ	FEVZİÇAKMAK MAH.	SULUK	283	17	TARLA	9	UŞAK İL ÖZEL İDARESİ(KAMULAŞTIRMA)
321	MERKEZ	FEVZİÇAKMAK MAH.		730	595	ARSA	111,23	UŞAK İL ÖZEL İDARESİ(İFRAZ İŞLEMİ)
322	MERKEZ	FEVZİÇAKMAK MAH.		730	596	LOJMAN	1383	UŞAK İL ÖZEL İDARESİ(BAĞÇELİ İÇİNDE BEKÇİ KULUBESİ BULUNAN 1 BODRUM 1 ZEMİN 1 NORMAL KATLI VALİ KONAĞI)
323	MERKEZ	FEVZİÇAKMAK MAH.	HASTAHANE CİVARI	730	511	ARSA	3099,01	UŞAK İL ÖZEL İDARESİ(İFRAZ İŞLEMİ)
324	MERKEZ	FEVZİÇAKMAK MAH.	KARAKIRAN	730	516	LOJMAN	239	UŞAK İL ÖZEL İDARESİ(SATIŞ-BAĞÇELİ BİR ZEMİN DÖRT NORMAL 5 KATLI APARTMAN)
325	MERKEZ	GÜNELİ KÖYÜ	TAŞLIK		173	MUHTES YOL	15200	UŞAK İL ÖZEL İDARESİ(TAPULAMA)
326	MERKEZ	GÜRE KÖYÜ	KÖYİÇİ		2097	ARSA	436	UŞAK İL ÖZEL İDARESİ
327	MERKEZ	GÜRE KÖYÜ	KÖYİÇİ		2099	ARSA	996	UŞAK İL ÖZEL İDARESİ
328	MERKEZ	GÜRE KÖYÜ	KÖYİÇİ		1951	OKUL	4512	UŞAK İL ÖZEL İDARESİ(KARGİR İLKOKUL BİNASI, LOJMAN VE UYGULAMA BAĞÇESİ)
329	MERKEZ	IŞIK MAH.			892	OKUL	6229,87	UŞAK İL ÖZEL İDARESİ(BAĞÇELİ BODRUMLU KARGİR 2 KATLI HASAN HİLMİ İLKOKULU, MÜŞTEMİLATI VE ARSASI)
330	MERKEZ	IŞIK MAH.			892	KÜTÜPHANE	441	UŞAK İL ÖZEL İDARESİ(BAĞÇELİ KARGİR 2 KATLI RAGİP SOSYAL ÇOCUK VE HALK KÜTÜPHANESİ)
331	MERKEZ	KALFA KÖYÜ	KÖYİÇİ	163	66	EV	57,77	UŞAK İL ÖZEL İDARESİ(AVLULU 1 KATLI EV-YENİ MAHALLE OLUŞMASI DURUMUNDA YENİLEMENİN TESCİLİ)
332	MERKEZ	KALFA KÖYÜ	KÖYİÇİ	170	2	EV	23,09	UŞAK İL ÖZEL İDARESİ(EV-YENİ MAHALLE OLUŞMASI DURUMUNDA YENİLEMENİN TESCİLİ)
333	MERKEZ	KALFA KÖYÜ	KÖYİÇİ	136	18	EV	195,51	UŞAK İL ÖZEL İDARESİ(AVLULU 1 KATLI KARGİR AHIR-YENİ MAHALLE OLUŞMASI DURUMUNDA YENİLEMENİN TESCİLİ)
334	MERKEZ	KALFA KÖYÜ	KÖYİÇİ	175	2	ARSA	546,15	UŞAK İL ÖZEL İDARESİ(YENİ MAHALLE OLUŞMASI DURUMUNDA YENİLEMENİN TESCİLİ)
335	MERKEZ	KALFA KÖYÜ	KÖYİÇİ	175	3	EV	393,25	UŞAK İL ÖZEL İDARESİ(AVLULU TEK KATLI KARGİR EV VE MÜŞTEMİLATI-YENİ MAHALLE OLUŞMASI DURUMUNDA YENİLEMENİN TESCİLİ)
336	MERKEZ	KARAAĞAÇ MAH.		656	7	EV	162	UŞAK İL ÖZEL İDARESİ(SATIŞ-AVLULU BODRUMLU KERPIÇ 2 KATLI EV VE KARGİR 1 KATLI EV)
337	MERKEZ	KARAAĞAÇ MAH.		655	5	OKUL	136	UŞAK İL ÖZEL İDARESİ(BAĞÇELİ BODRUMLU KARGİR 2 KATLI ZAFER İLKOKULU VE MÜŞTEMİLATI)
338	MERKEZ	KARAAĞAÇ MAH.		750	113	OKUL	2610	UŞAK İL ÖZEL İDARESİ(BAĞÇELİ KARGİR BODRUMU BULUNAN 1 KATLI SERDAROĞLU İLKOKULU)

339	MERKEZ	KARAAĞAÇ MAH.		6024	2	OKUL	9124,76	UŞAK İL ÖZEL İDARESİ( 3 KATLI KARGİR İLKÖĞRETİM BİNASI)
340	MERKEZ	KARAAĞAÇ MAH.		5751	2	ARSA	5111,98	UŞAK İL ÖZEL İDARESİ
341	MERKEZ	KAŞBELEN KÖYÜ	KÖYİÇİ		1926	ATÖLYE	400	UŞAK İL ÖZEL İDARESİ(1 KATLI KARGİR DOKUMA ATÖLYESİ VE ARSASI)
342	MERKEZ	KAŞBELEN KÖYÜ	KÖYİÇİ		1937	EV	160	UŞAK İL ÖZEL İDARESİ(ZEMİN KATI AHIR VE SAMANLIK OLAN AVLULU 2 KATLI KARGİR EV)
343	MERKEZ	KAŞBELEN KÖYÜ	SOĞUKKOYU		2031	TARLA	3446,77	UŞAK İL ÖZEL İDARESİ(İFRAZ İŞLEMİ)
344	MERKEZ	KAŞBELEN KÖYÜ	SOĞUKKOYU		2033	TARLA	4672,19	UŞAK İL ÖZEL İDARESİ(İFRAZ İŞLEMİ)
345	MERKEZ	KEMALÖZ MAH.	KARAKIRAN	755	438	SPOR SALONU	24382,07	UŞAK İL ÖZEL İDARESİ(KAPALI SPOR SALONU VE ARSASI)
346	MERKEZ	KEMALÖZ MAH.	KARAKIRAN	372	77	ARSA	1535,49	UŞAK İL ÖZEL İDARESİ
347	MERKEZ	KEMALÖZ MAH.	KARAKIRAN	372	90	ARSA	2047,62	UŞAK İL ÖZEL İDARESİ
348	MERKEZ	KEMALÖZ MAH.	KARAKIRAN	372	110	ARSA	10,48	UŞAK İL ÖZEL İDARESİ(KAMULAŞTIRMA)
349	MERKEZ	KEMALÖZ MAH.		536	145	ARSA	9140,96	UŞAK İL ÖZEL İDARESİ(İFRAZ İŞLEMİ)
350	MERKEZ	KEMALÖZ MAH.		536	146	YOL	116,23	UŞAK İL ÖZEL İDARESİ(İFRAZ İŞLEMİ)
351	MERKEZ	KEMALÖZ MAH.	2.ÇİĞDEM	372	22	KAPANMIŞ YOL-ARSA	517,13	UŞAK İL ÖZEL İDARESİ
352	MERKEZ	KURTULUŞ MAH.		82	37	ARSA	52,25	UŞAK İL ÖZEL İDARESİ(BAĞIŞ)
353	MERKEZ	KÜME MAH.		1105	17	EV	201	UŞAK İL ÖZEL İDARESİ(AVLULU KERPiÇ 3 KATLI EV VE MŞTEMİLATI)
354	MERKEZ	KÜME MAH.		199	7	TÜRBE	164	UŞAK İL ÖZEL İDARESİ(BAHÇELİ KARGİR HACI KEMAL TÜRBEŞİ)
355	MERKEZ	KÜME MAH.		199	9	OKUL	2068	UŞAK İL ÖZEL İDARESİ(BAHÇELİ KARGİR 2 KATLI 2 BİNA BULUNAN KURTULUŞ İLKOKULU)
356	MERKEZ	KÜME MAH.		884	17	EV	210	UŞAK İL ÖZEL İDARESİ(AVLULU BODRURLU KARGİR İKİ KATLI EV)
357	MERKEZ	KÜRT KÖYÜ	ILGIN		895	TARLA	1920	UŞAK İL ÖZEL İDARESİ(KAMULAŞTIRMA)
358	MERKEZ	KÜRT KÖYÜ	ILGIN		897	TARLA	463	UŞAK İL ÖZEL İDARESİ(KAMULAŞTIRMA)
359	MERKEZ	KÜRT KÖYÜ	ILGIN		904	TARLA	19127	UŞAK İL ÖZEL İDARESİ(KADASTRO BİRLEŞTİRME)
360	MERKEZ	MUHARREMŞAH KÖYÜ	KÖYİÇİ	140	8	ARSA	251,08	UŞAK İL ÖZEL İDARESİ(YENİ MAHALLE OLUŞMASI DURUMUNDA YENİLEMENİN TESCİLİ)
361	MERKEZ	MUHARREMŞAH KÖYÜ	KÖYİÇİ	140	10	EV	368,32	UŞAK İL ÖZEL İDARESİ(AVLULU EV-YENİ MAHALLE OLUŞMASI DURUMUNDA YENİLEMENİN TESCİLİ)
362	MERKEZ	MUHARREMŞAH KÖYÜ	KÖYİÇİ	140	11	EV	685,92	UŞAK İL ÖZEL İDARESİ(AVLULU EV DAM VE BESİHANE-YENİ MAHALLE OLUŞMASI DURUMUNDA YENİLEMENİN TESCİLİ)
363	MERKEZ	MUHARREMŞAH KÖYÜ	KÖYİÇİ	140	12	ARSA	141,4	UŞAK İL ÖZEL İDARESİ(YENİ MAHALLE OLUŞMASI DURUMUNDA YENİLEMENİN TESCİLİ)
364	MERKEZ	MUHARREMŞAH KÖYÜ	KÖYİÇİ	142	6	ARSA	261,19	UŞAK İL ÖZEL İDARESİ(YENİ MAHALLE OLUŞMASI DURUMUNDA YENİLEMENİN TESCİLİ)
365	MERKEZ	MUHARREMŞAH KÖYÜ	KÖYİÇİ	142	8	AHIR	433,32	UŞAK İL ÖZEL İDARESİ(AVLULU KARGİR AHIR-YENİ MAHALLE OLUŞMASI DURUMUNDA YENİLEMENİN TESCİLİ)
366	MERKEZ	MUHARREMŞAH KÖYÜ	KÖYİÇİ	242	2	AHIR	398,2	UŞAK İL ÖZEL İDARESİ(AVLULU KARGİR AHIR-YENİ MAHALLE OLUŞMASI DURUMUNDA YENİLEMENİN TESCİLİ)
367	MERKEZ	MUHARREMŞAH KÖYÜ	KÖYİÇİ	130	45	ARSA	3835,11	UŞAK İL ÖZEL İDARESİ(YENİ MAHALLE OLUŞMASI DURUMUNDA YENİLEMENİN TESCİLİ)
368	MERKEZ	MUHARREMŞAH KÖYÜ	KÖYİÇİ	130	48	ARSA	815,65	UŞAK İL ÖZEL İDARESİ(YENİ MAHALLE OLUŞMASI DURUMUNDA YENİLEMENİN TESCİLİ)
369	MERKEZ	MUHARREMŞAH KÖYÜ	KÖYİÇİ	130	49	EV VE ARSA	5431,44	UŞAK İL ÖZEL İDARESİ(İÇİNDE EV BULUNAN ARSA-YENİ MAHALLE

								OLUŞMASI DURUMUNDA YENİLEMENİN TESCİLİ)
370	MERKEZ	MUHARREMŞAH KÖYÜ	KÖYİÇİ	130	51	ARSA	1650,54	UŞAK İL ÖZEL İDARESİ(YENİ MAHALLE OLUŞMASI DURUMUNDA YENİLEMENİN TESCİLİ)
371	MERKEZ	MUHARREMŞAH KÖYÜ	KÖYİÇİ	130	53	ARSA	309,58	UŞAK İL ÖZEL İDARESİ(YENİ MAHALLE OLUŞMASI DURUMUNDA YENİLEMENİN TESCİLİ)
372	MERKEZ	MUHARREMŞAH KÖYÜ	KÖYİÇİ	140	7	BESİHANE	622,56	UŞAK İL ÖZEL İDARESİ(AVLULU KARGİR BESİHANE-YENİ MAHALLE OLUŞMASI DURUMUNDA YENİLEMENİN TESCİLİ)
373	MERKEZ	ORTA KÖYÜ			3249	ARSA	787,87	UŞAK İL ÖZEL İDARESİ(TEVHİT İŞLEMİ)
374	MERKEZ	ÖRENCİK KÖYÜ	KÖYİÇİ	122	26	EV	400	UŞAK İL ÖZEL İDARESİ(AHŞAP EV VE BAHÇESİ)
375	MERKEZ	ÖRENCİK KÖYÜ	ÖREN	117	29	SU DEPOSU	60,38	UŞAK İL ÖZEL İDARESİ(KARGİR SU DEPOSU)
376	MERKEZ	ÖRENCİK KÖYÜ	ÖREN	117	38	HAMAM	91238,64	UŞAK İL ÖZEL İDARESİ(KARGİR 2 KATLI BİNA,BODRUMLU KARGİR 2 KATLI YEMEKHANE,1 KATLI KARGİR 2 KATLI HAMAM,KARGİR 2 KATLI KALORİFER BİNASI VE SU POMPASI VE MÜŞTEMİLATI OLAN ARSA VE TARLA)
377	MERKEZ	ÖZDEMİR MAH.		633	21	EV	101	UŞAK İL ÖZEL İDARESİ(2 ADET KERPIÇ 2 KATLI EV)
378	MERKEZ	ÜNALAN MAH.		1382	17	EV	16060	UŞAK İL ÖZEL İDARESİ(BAHÇELİ KARGİR Y.S.E BİNALARI VE MÜŞTEMİLATLARI)
379	MERKEZ	ÜNALAN MAH.		357	24	OKUL	3998,5	UŞAK İL ÖZEL İDARESİ(KARGİR 3 KATLI 23 NİSAN İLKÖĞRETİM OKULU)
380	MERKEZ	ÜNALAN MAH.		169	9	EV	287	UŞAK İL ÖZEL İDARESİ(AVLULU 2 KATLI KERPIÇ EV)
381	MERKEZ	ÜNALAN MAH.		228	11	OKUL	4675	UŞAK İL ÖZEL İDARESİ(BAHÇELİ KARGİR 2 VE 3 KATLI BİNA VE MÜŞTEMİLATI HAVİ BİR EYLÜL İLKOKULU)
382	MERKEZ	ÜNALAN MAH.		228	12	BİNA	412	UŞAK İL ÖZEL İDARESİ(BAHÇELİ 2 KATLI AHŞAP BİNA)
383	MERKEZ	ÜNALAN MAH.		166	12	BİNA	854	UŞAK İL ÖZEL İDARESİ(BETONARME 4 KATLI BİNA)
384	MERKEZ	ÜRÜN KÖYÜ	KAKLIK DERE		922	YOL	50,57	UŞAK İL ÖZEL İDARESİ(KAMULAŞTIRMA)
385	MERKEZ	ÜRÜN KÖYÜ	KAKLIK DERE		924	YOL	367,69	UŞAK İL ÖZEL İDARESİ(KAMULAŞTIRMA)
386	MERKEZ	ÜRÜN KÖYÜ	CELEP		926	YOL	135,01	UŞAK İL ÖZEL İDARESİ(KAMULAŞTIRMA)
387	MERKEZ	ÜRÜN KÖYÜ	CELEP		927	YOL	187,13	UŞAK İL ÖZEL İDARESİ(KAMULAŞTIRMA)
388	MERKEZ	ÜRÜN KÖYÜ	KANDAK		931	YOL	992,98	UŞAK İL ÖZEL İDARESİ(KAMULAŞTIRMA)
389	MERKEZ	ÜRÜN KÖYÜ	CELEP		936	YOL	2213,29	UŞAK İL ÖZEL İDARESİ(KAMULAŞTIRMA)
390	MERKEZ	ÜRÜN KÖYÜ	KANDAK		929	YOL	400,77	UŞAK İL ÖZEL İDARESİ(KAMULAŞTIRMA)
391	MERKEZ	ÜRÜN KÖYÜ	KAKLIK DERE		933	YOL	622,55	UŞAK İL ÖZEL İDARESİ(KAMULAŞTIRMA)
392	MERKEZ	YAPAĞILAR KÖYÜ	KÖYİÇİ		2204	ARSA	283	UŞAK İL ÖZEL İDARESİ(İFRAZ İŞLEMİ)
393	MERKEZ	YAPAĞILAR KÖYÜ	KÖYİÇİ		2202	ARSA	320	UŞAK İL ÖZEL İDARESİ(İFRAZ İŞLEMİ)
394	MERKEZ	YAPAĞILAR KÖYÜ	KÖYİÇİ		2196	ARSA	118	UŞAK İL ÖZEL İDARESİ(İFRAZ İŞLEMİ)
395	MERKEZ	YAPAĞILAR KÖYÜ	KÖYİÇİ		2206	ARSA	390	UŞAK İL ÖZEL İDARESİ(İFRAZ İŞLEMİ)
396	MERKEZ	YAPAĞILAR KÖYÜ	KÖYİÇİ		2197	EV	400	UŞAK İL ÖZEL İDARESİ(İFRAZ İŞLEMİ-AVLULU AHŞAP EV VE AHŞAP DAM)
397	MERKEZ	YAPAĞILAR KÖYÜ	KÖYİÇİ		2198	AHIR-AMBAR	1219	UŞAK İL ÖZEL İDARESİ(İFRAZ İŞLEMİ-AVLULU AHŞAP AHIR VE AHŞAP AMBAR)
398	MERKEZ	YAPAĞILAR KÖYÜ	KÖYİÇİ		2200	ARSA	679	UŞAK İL ÖZEL İDARESİ(İFRAZ İŞLEMİ)
399	MERKEZ	YAPAĞILAR KÖYÜ	KÖYİÇİ		2205	EV	400	UŞAK İL ÖZEL İDARESİ(İFRAZ İŞLEMİ-AVLULU AHŞAP 2 DAM VE KARGİR SUBASMAN)
400	MERKEZ	YAPAĞILAR KÖYÜ	KÖYİÇİ		2208	ARSA	223	UŞAK İL ÖZEL İDARESİ(İFRAZ İŞLEMİ)



401	MERKEZ	YAPAĞILAR KÖYÜ	KÖYİÇİ		2212	ARSA	64	UŞAK İL ÖZEL İDARESİ(İFRAZ İŞLEMİ)
402	MERKEZ	YAPAĞILAR KÖYÜ	KÖYİÇİ		2138	AHIR	200	UŞAK İL ÖZEL İDARESİ(İMAR(TSM)-AVLULU AHIR)
403	MERKEZ	YAPAĞILAR KÖYÜ	KÖYİÇİ		2210	ARSA	248	UŞAK İL ÖZEL İDARESİ(İFRAZ İŞLEMİ)
404	MERKEZ	YENİŞEHİR KÖYÜ	OVA		310	TARLA	500	UŞAK İL ÖZEL İDARESİ(BAĞIŞ)
405	MERKEZ	YENİŞEHİR KÖYÜ	GERENÇAYI		2025	TARLA(YOL)	1375	UŞAK İL ÖZEL İDARESİ(KAMULAŞTIRMA)
406	MERKEZ	YENİŞEHİR KÖYÜ	GERENÇAYI		2028	TARLA	1700	UŞAK İL ÖZEL İDARESİ(KAMULAŞTIRMA)
407	MERKEZ	YENİŞEHİR KÖYÜ	GERENÇAYI		2034	TARLA	625	UŞAK İL ÖZEL İDARESİ(KAMULAŞTIRMA)
408	MERKEZ	YENİŞEHİR KÖYÜ	GERENÇAYI		2037	TARLA(YOL)	2125	UŞAK İL ÖZEL İDARESİ(KAMULAŞTIRMA)
409	MERKEZ	YENİŞEHİR KÖYÜ	GERENÇAYI		2040	TARLA	5375	UŞAK İL ÖZEL İDARESİ(KAMULAŞTIRMA)
410	MERKEZ	YENİŞEHİR KÖYÜ	GERENÇAYI		2043	TARLA	875	UŞAK İL ÖZEL İDARESİ(SATIŞ)
411	MERKEZ	YENİŞEHİR KÖYÜ	GERENÇAYI		2046	TARLA(YOL)	3125	UŞAK İL ÖZEL İDARESİ(KAMULAŞTIRMA)
412	MERKEZ	YENİŞEHİR KÖYÜ	GERENÇAYI		2049	TARLA	2375	UŞAK İL ÖZEL İDARESİ(KAMULAŞTIRMA)
413	MERKEZ	YENİŞEHİR KÖYÜ	GERENÇAYI		2052	TARLA	1750	UŞAK İL ÖZEL İDARESİ(KAMULAŞTIRMA)
414	MERKEZ	YENİŞEHİR KÖYÜ	GERENÇAYI		2055	TARLA	1375	UŞAK İL ÖZEL İDARESİ(KAMULAŞTIRMA)
415	MERKEZ	YENİŞEHİR KÖYÜ	GERENÇAYI		2059	TARLA	5000	UŞAK İL ÖZEL İDARESİ(KAMULAŞTIRMA)
416	MERKEZ	FATİH MAH.	İNCE ÇAYIR YOLU	2083	1	ARSA	3685,95	UŞAK İL ÖZEL İDARESİ(KAMULAŞTIRMA-HİSSE KARŞILIĞI ALAN 1842,98 M <sup>2</sup> )
417	MERKEZ	FEVZİÇAKMAK MAH.	KARAKIRAN	732	477	TARLA VE ARSA	4343,3	UŞAK İL ÖZEL İDARESİ(İMAR-HİSSE KARŞILIĞI ALAN 2171,65 M <sup>2</sup> )
418	MERKEZ	KÜME MAH.		884	19	EV	179	UŞAK İL ÖZEL İDARESİ(MAHKEME KARARI İLE SATIŞ-HİSSE KARŞILIĞI ALAN 35,8 M <sup>2</sup> )
419	MERKEZ	KÜME MAH.		884	19	EV	179	UŞAK İL ÖZEL İDARESİ(SATIŞ-HİSSE KARŞILIĞI ALAN 143,2 M <sup>2</sup> )
420	MERKEZ	ELMALIDERE MAH.		3907	1	ARSA	17025,13	UŞAK İL ÖZEL İDARESİ(BAĞIŞ-HİSSE KARŞILIĞI ALAN 11,53 M <sup>2</sup> )
421	MERKEZ	KARAAĞAÇ MAH.		4965	1	ARSA	8091,75	UŞAK İL ÖZEL İDARESİ(BAĞIŞ-HİSSE KARŞILIĞI ALAN 835,97 M <sup>2</sup> )
422	MERKEZ	M.AKİF ERSOY MAH.		3958	8	OKUL	8575,36	UŞAK İL ÖZEL İDARESİ(BAHÇELİ BODRUMLU 2 KATLI MALKOÇOĞLU İLKOKULU VE TUVALETİ-HİSSE KARŞILIĞI ALAN 418,94 M <sup>2</sup> )
423	MERKEZ	KEMALÖZ MAH.		372	23	ARSA	6	UŞAK İL ÖZEL İDARESİ(MÜLKİYET VE HİSSE ORANI DÜZELTİLMESİ-HİSSE KARŞILIĞI ALAN 5,79 M <sup>2</sup> )
424	MERKEZ	CUMHURİYET MAH.		3526	1	ARSA	12403,92	UŞAK İL ÖZEL İDARESİ(KAMULAŞTIRMA-HİSSE KARŞILIĞI ALAN 7680,09 M <sup>2</sup> )
425	MERKEZ	AYBEY MAH.		1449	23	EV	178,53	UŞAK İL ÖZEL İDARESİ(KAMULAŞTIRMA-AVLULU KARGİR 1 KATLI EV-HİSSE KARŞILIĞI ALAN 8 M <sup>2</sup> )
426	MERKEZ	ATATÜRK MAH.		4203	1	ARSA	3323,88	UŞAK İL ÖZEL İDARESİ(KAMULAŞTIRMA-İMAR PLANINDA KREŞ ALANIDIR-HİSSE KARŞILIĞI ALAN 8,53 M <sup>2</sup> )
427	MERKEZ	FEVZİÇAKMAK MAH.		1923	9	ARSA	5553	UŞAK İL ÖZEL İDARESİ(KAMULAŞTIRMA-HİSSE KARŞILIĞI ALAN 1061 M <sup>2</sup> )
428	MERKEZ	ÜNALAN MAH.		339	40	OKUL	3083,06	UŞAK İL ÖZEL İDARESİ(BAHÇELİ KARGİR 2 KATLI CUMHURİYET İLKOKULU VE 2 KATLI KARGİR BİNA-HİSSE KARŞILIĞI ALAN 2873,46 M <sup>2</sup> )
429	MERKEZ	AYBEY MAH.		1449	2	HARAP BAĞ	5138,32	UŞAK İL ÖZEL İDARESİ(KAMULAŞTIRMA-HİSSE KARŞILIĞI ALAN 250 M <sup>2</sup> )
430	MERKEZ	AYBEY MAH.		1449	24	ARSA	4836,38	UŞAK İL ÖZEL İDARESİ(KAMULAŞTIRMA-HİSSE KARŞILIĞI ALAN 3811,3 M <sup>2</sup> )
431	MERKEZ	DİKİLİTAŞ MAH.		3408	19	ARSA	4471	UŞAK İL ÖZEL İDARESİ(TEVHİT İŞLEMİ-HİSSE KARŞILIĞI ALAN 4316 M <sup>2</sup> )
432	MERKEZ	FEVZİÇAKMAK MAH.		1889	3	ARSA	6805	UŞAK İL ÖZEL İDARESİ(İMAR-HİSSE KARŞILIĞI ALAN 5006 M <sup>2</sup> )
433	MERKEZ	KEMALÖZ MAH.		372	24	ARSA	201	UŞAK İL ÖZEL İDARESİ(MÜLKİYET VE HİSSE ORANI DÜZELTİLMESİ-HİSSE

								KARŞILIĞI ALAN 61,08 M <sup>2</sup> )
434	MERKEZ	KEMALÖZ MAH.		372	61	ARSA	104,44	UŞAK İL ÖZEL İDARESİ(MÜLKİYET VE HİSSE ORANI DÜZELTİLMESİ-HİSSE KARŞILIĞI ALAN 63,3 M <sup>2</sup> )
435	MERKEZ	KEMALÖZ MAH.		372	57	ARSA	154	UŞAK İL ÖZEL İDARESİ(MÜLKİYET VE HİSSE ORANI DÜZELTİLMESİ-HİSSE KARŞILIĞI ALAN 98,8 M <sup>2</sup> )
436	MERKEZ	KEMALÖZ MAH.		372	95	ARSA	181,6	UŞAK İL ÖZEL İDARESİ(MÜLKİYET VE HİSSE ORANI DÜZELTİLMESİ-HİSSE KARŞILIĞI ALAN 151,88 M <sup>2</sup> )
437	MERKEZ	AYBEY MAH.		1449	37	EV-ARSA	1531,06	UŞAK İL ÖZEL İDARESİ(KAMULAŞTIRMA-ÜZERİNDE KARGİR 1 KATLI EV BULUNAN ARSA-HİSSE KARŞILIĞI ALAN 160,72 M <sup>2</sup> )
438	MERKEZ	ATATÜRK MAH.		4203	1	ARSA	3323,88	UŞAK İL ÖZEL İDARESİ(KAMULAŞTIRMA-İMAR PLANINDA KREŞ ALANIDIR-HİSSE KARŞILIĞI ALAN 996,61 M <sup>2</sup> )
439	MERKEZ	AYBEY MAH.		1449	40	HARAP BAĞ	3559,78	UŞAK İL ÖZEL İDARESİ(KAMULAŞTIRMA-HİSSE KARŞILIĞI ALAN 2018 M <sup>2</sup> )
440	MERKEZ	CUMHURİYET MAH.		2608	1	ARSA	11310,95	UŞAK İL ÖZEL İDARESİ(KAMULAŞTIRMA-HİSSE KARŞILIĞI ALAN 10448,34 M <sup>2</sup> )
441	MERKEZ	ATATÜRK MAH.		4178	1	ARSA	16443,92	UŞAK İL ÖZEL İDARESİ(KAMULAŞTIRMA-İMAR PLANINDA EĞİTİM TESİSİDİR.-HİSSE KARŞILIĞI ALAN 8172,86 M <sup>2</sup> )
442	MERKEZ	FEVZİÇAKMAK MAH.	MEŞE		2732	TARLA	1000	İL TÜZEL KİŞİLİĞİ
443	MERKEZ	FEVZİÇAKMAK MAH.	KARAKIRAN	732	498	ARSA	126	İL TÜZEL KİŞİLİĞİ
444	MERKEZ	GÖĞEM KÖYÜ	KUSURA	174	1	SULAMA GÖLETİ	207300	KÖY HİZMETLERİ GENEL MÜDÜRLÜĞÜ
445	MERKEZ	GÖĞEM KÖYÜ	KUSURA	174	3	SULAMA GÖLETİ	12200	KÖY HİZMETLERİ GENEL MÜDÜRLÜĞÜ
446	MERKEZ	GÖĞEM KÖYÜ	KUSURA	174	4	SULAMA GÖLETİ	500	KÖY HİZMETLERİ GENEL MÜDÜRLÜĞÜ
447	MERKEZ	KOYUNBEYLİ KÖYÜ		173	2	ARSA	7,5	KÖY HİZMETLERİ GENEL MÜDÜRLÜĞÜ
448	MERKEZ	ATATÜRK MAH.		4178	1	ARSA	16443,92	DAVALI(İMAR PLANINDA EĞİTİM TESİSİ)

### 3. Teknolojik Kaynaklar

Kullanıldığı Birim	Bilgisayar		Yazıcı	Tarayıcı	Fotokopi	Server	Projeksiyon	Ploter
	Masaüstü	Dizüstü						
Genel Sekreterlik	1	1	2	-	-	-	-	-
Su ve Kanal Hizm. Müd.	11	1	12	-	1	-	-	-
Çevre Kor. ve Kontrol Müdürlüğü	11	2	10	3	2	-	-	-
Destek Hizm.Müd.	22	12	22	1	4	6	1	-
İmar ve Kentsel İyi.Müd.	23	2	14	1	2	-	2	1
İnsan Kay. ve Eğitim Müdürlüğü	12	3	8	4	2	-	-	-
Mali Hizm. Müdürlüğü	9	1	9	-	1	-	-	-
Plan Proje Yatırım ve İnşaat Müd.	21	4	20	3	2	-	-	1
Yol ve Ulaşım Hizm. Müd.	16	1	14	1	2	-	-	-
Hukuk Bürosu	2	-	2	-	-	-	-	-
İl Genel Meclisi	10	3	8	-	2	-	3	-
İlçe Özel İdareleri	9	3	8	-	-	-	-	-
<b>TOPLAM</b>	<b>147</b>	<b>33</b>	<b>129</b>	<b>13</b>	<b>18</b>	<b>6</b>	<b>6</b>	<b>2</b>

#### **4. İnsan Kaynakları**

Uşak İl Özel İdaresinde 657 Sayılı Devlet Memurları Kanununa tabi 106 Memur, 9 Sözleşmeli Personel, 4857 Sayılı İş Kanununa tabi 59 Daimi İşçi ve 696 Sayılı KHK Kapsamında Kadroya geçen 166 Personel olmak üzere toplam 340 personel görev yapmaktadır.

❖ Uşak İl Özel İdaresi mevcut personele ilişkin norm kadro bilgileri aşağıdaki tabloda sunulmuştur.

<b>KADRO</b>	<b>NORM KADRO</b>	<b>TAHSİS</b>	<b>DOLU</b>	<b>BOŞ</b>
<b>Yönetim</b>	71	49	28	21
<b>Genel İdare Hizmetleri</b>	68	54	28	26
<b>Teknik Hizmetler</b>	68	60	54	6
<b>Sağlık Hizmetleri</b>	13	9	2	7
<b>Yardımcı Hizmetler</b>	19	13	2	11
<b>Toplam</b>	<b>239</b>	<b>185</b>	<b>114</b>	<b>71</b>
<b>Kadrosu Şahsa Bağlı</b>	1	1	1	-

## **II. PERFORMANS BİLGİLERİ**

### **A.TEMEL POLİTİKA VE ÖNCELİKLER**

- ❖ Aktif, çağdaş, güvenilir ve ihtiyaçlara uygun hizmet
- ❖ Diğer kurum ve kuruluşlarla koordinasyonlu çalışma
- ❖ Saydamlık ve hesap verebilirlik
- ❖ Yüksek hizmet standartları
- ❖ Nitelikli ve eğitimli personel
- ❖ Vatandaş memnuniyeti

### **B. MİSYON VE VİZYON**

#### **1.İdarenin Misyonu:**

İl Özel İdaresi ile doğrudan veya dolaylı ilgisi bulunan mevzuatın gerektirdiği yükümlülükleri layıkıyla yerine getirmek, vatandaş memnuniyeti anlayışı ile hizmet sunulan kesimlerin refah seviyesini yükseltmek ve gelişmelere ayak uydurarak esnek-etkin bir yönetim anlayışıyla görev ifa etmek.

#### **2. İdarenin Vizyonu:**

Uluslararası standartlarda ve Avrupa Birliği normlarında hizmet anlayışıyla; duyarlı, öngörülü, gerçekçi, kalite odaklı bir İl Özel İdaresi.

<b>III. İDARENİN STRATEJİK AMAÇ VE HEDEFLERİ</b>	
<b>1-GÜÇLÜ KURUMSAL YAPI</b>	
<b>STRATEJİK AMAÇ 1: Kaynak Yönetiminde ve hizmet sunumunda bilgiye ve veriye dayalı, teknolojiyi kullanan verimliliği esas alan yönetim.</b>	
<b>HEDEF 1.1:</b> İdaremizin fiziki kapasitesinin artırılması ve hizmet kalitesinin geliştirilmesi.	<b>Faaliyet 1.1.1.</b> İdaremiz hizmet binalarının depreme dayanıksız olması nedeniyle yeni hizmet binaları yapılacaktır. (Atölye, Ambar, Lojman v.s)
	<b>Faaliyet 1.1.2</b> Hizmet binalarımızın, ambarların ve lojmanların fiziki koşullarını iyileştirmek için gerekli bakım onarım ve düzenleme çalışmaları yapılacaktır.
	<b>Faaliyet 1.1.3</b> A Bloкта yer alan makine parkı, araçların şehir içi kullanıma uygun olmamasından dolayı taşınacaktır.
	<b>Faaliyet 1.1.5</b> İdaremiz personelinin bilgi, beceri ve performansını artırmak için hizmet içi eğitimler düzenlenecektir.
	<b>Faaliyet 1.1.6</b> İdaremiz personellerine belirli periyotlarla motivasyon artırıcı ve kaynaştırıcı etkinlikler düzenlenecektir.
<b>HEDEF 1.2:</b> İdaremize ait araç parkını modernize etmek için araç temin edilmesi ve mevcut araçların bakım onarımların yapılması.	<b>Faaliyet 1.2.1.</b> Plan dönemi boyunca ihtiyaç halinde kamyon, çok fonksiyonlu greyder, kanal kazıcı, yükleyici, büyük silindir, finisher (asfalt serici) alımı yapılacaktır.
	<b>Faaliyet 1.2.2.</b> İhtiyaç halinde araç ve iş makinesi kiralanacaktır.
	<b>Faaliyet 1.2.3.</b> Mevcut iş makinelerinin ve makine parkının model ve masraf durumları çıkartılarak, maliyetleri fazla olan ve verimli olmayan makineler hurdaya çıkartılarak satışı yapılacaktır.
	<b>Faaliyet 1.2.4.</b> Mevcut araç ve iş makinelerinin bakım onarımları yapılacaktır.
	<b>Faaliyet 1.2.5.</b> Araç kullanımında verimliliği arttırmaya ve tasarruf sağlamaya yönelik olarak Araç Takip Sistemi yardımıyla araç kullanımlarının maliyet-etkinlik analizleri yapılacaktır.
<b>HEDEF 1.3:</b> İdaremizin tanıtımı için gerekli çalışmaların yapılması.	<b>Faaliyet 1.3.1.</b> İdaremiz faaliyetlerinin yazılı ve görsel yayın organları (dergi, broşür, afiş, web sitesi vb) ile kamuoyuna duyurulması sağlanacaktır.

<p><b>HEDEF 1.4:</b> Güncel teknolojileri kullanarak bilgi sistemlerini geliştirmek, bilgiye ve hizmete ulaşımın kolaylaştırılması.</p>	<p><b>Faaliyet 1.4.1.</b> Bilgisayarlar ve mevcut dijital telefon santralleri, gelişen teknolojiye uygun olarak yenilenecek ve bakım faaliyetleri planlı olarak sürdürülecektir.</p>
	<p><b>Faaliyet 1.4.2.</b> Lisanslı yazılım programları alınacak ve mevcut yazılımların bakımı ve güncellenmesi yapılacaktır.</p>
	<p><b>Faaliyet 1.4.3.</b> Birimler arasında kurulmuş olan yapısal kablolama ve internet ağının sorunsuz çalıştırılarak, internet ve elektronik posta hizmetlerinin sağlıklı sürdürülmesi sağlanacaktır.</p>
	<p><b>Faaliyet1.4.4.</b> İdaremizin görev alanında gerçekleştirdiği ve gerçekleştireceği projeler, Coğrafi Bilgi Sistemine dahil edilecek ve sürekli güncellenecektir.</p>
	<p><b>Faaliyet 1.4.5.</b> İçişleri Bakanlığı Bilgi İşlem Daire Başkanlığı tarafından yürütülmekte olan “e-İçişleri projesi” kapsamında geliştirilen veya yeni oluşturulan modüllerin kullanımı ile ilgili İçişleri Bakanlığınca verilecek eğitim seminerlerine ilgili personelin katılımı sağlanacak, eğitim seminerine katılan personel tarafından diğer kullanıcılara periyodik olarak eğitimler verilecektir.</p>
<p><b>HEDEF 1.5:</b> Hizmet alanımızdaki kırsal bölgelerin kalkınması için Avrupa Birliği ve Kalkınma Ajansları tarafından duyurusu yapılan Ulusal hibe ve fonlara yönelik projeler hazırlanarak uygulanması.</p>	<p><b>Faaliyet 1.5.1:</b> İlimiz Valiliği, İlçe Kaymakamlıkları ve Kalkınma Ajanslarıyla yapılacak uluslar arası, ulusal yada yerel projeleri, yazma ve yürütme faaliyetlerine destek verilecektir.</p>
<p><b>II-KIRSAL ALTYAPI VE SÜRDÜRÜLEBİLİR KIRSAL KALKINMA</b></p>	
<p><b>STRATEJİK AMAC 2: İnsan sağlığına öncelik veren, dengeli, çevreyle uyumlu, sürdürülebilir, bir kırsal kalkınmanın gerçekleşmesi için; kırsal altyapıyı katılımcı bir yaklaşımla geliştirmek.</b></p>	
<p><b>HEDEF 2.1:</b> Köylerimizin yeterli ve sağlıklı içme ve kullanma su ihtiyaçlarının karşılanması, günlük su tüketimlerinin Avrupa Standartlarına ulaştırılması.</p>	<p><b>Faaliyet 2.1.1.</b> İnsani Tüketim Amaçlı Sular Hakkındaki Yönetmelik hükümlerini sağlamayan içme suyu kaynakları, arıtma tesisi yapılarak sağlıklı hale getirilecektir.</p>

<p><b>HEDEF 2.1:</b> Köylerimizin yeterli ve sağlıklı içme ve kullanma su ihtiyaçlarının karşılanması, günlük su tüketimlerinin Avrupa Standartlarına ulaştırılması.</p>	<p><b>Faaliyet 2.1.2.</b> Hıfzısıhha Kurulu Kararları gereğince; içme suyu depolarının bakım onarımları ile mevcut içme suyu şebekelerinde gerekli görülen büyük onarımlar yapılacaktır.</p>
	<p><b>Faaliyet 2.1.3.</b> İnsani Tüketim Amaçlı Sular Hakkında Yönetmelik hükümleri uyarınca; her yıl hizmet alanımızda bulunan köy ve bağlıların içme-kullanma su analizleri yaptırılacaktır.</p>
	<p><b>Faaliyet 2.1.4.</b> Gerek görülmesi halinde, hidrojeolojik etüdü yapılan ünitelerde yeni kuyu açılması ve kuyu yenileme çalışmaları yapılacaktır.</p>
<p><b>HEDEF 2.2:</b> Çevre sağlığı açısından risk taşıyan köylerin kanalizasyon şebekeleri ve atık su tesislerinin tamamlanması çalışmalarına öncelik verilmesi.</p>	<p><b>Faaliyet 2.2.1.</b> Kanalizasyon şebekesi bulunmayan köylerde rezerv proje çalışmaları yürütülecektir.</p>
	<p><b>Faaliyet 2.2.2.</b> Topografik yapısı uygun bulunan ve projelendirilen köylerde kanalizasyon hizmeti sunulacaktır.</p>
	<p><b>Faaliyet 2.2.3.</b> Mevcut kanalizasyon tesislerinde gerekli görülen bakım onarımlar yapılacaktır.</p>
	<p><b>Faaliyet 2.2.4.</b> “Alıcı Ortam Standartları”nı sağlamayan ve çevresel açıdan risk oluşturan köylerde atık sularla ilgili uygun bertaraf yöntemleri uygulanacaktır.</p>
<p><b>HEDEF 2.3:</b> Yaşanılabilir çevrenin sürekliliği için çevre kirliliğini önleyici tedbirlerin alınması, çevrenin korunması ve sosyal altyapının geliştirilmesi.</p>	<p><b>Faaliyet 2.3.1.</b> Köylerimizde çevreyle ilgili eğitim verilecek, bilgilendirici broşür dağıtılacaktır.</p>
	<p><b>Faaliyet 2.3.2.</b> Köylerimize ihtiyaç dahilinde çöp konteynırı satın alınacaktır.</p>
	<p><b>Faaliyet 2.3.3.</b> Konteyner dağıtılan köylerdeki katı atıklar toplanacaktır.</p>
	<p><b>Faaliyet 2.3.4.</b> Her yıl aciliyet sırasına göre köylerin fosseptikleri temizlenecektir</p>
	<p><b>Faaliyet 2.3.5.</b> Karasinek ve sivrisinek ile mücadele kapsamında ilaç alımı yapılacaktır.</p>
	<p><b>Faaliyet 2.3.6.</b> Talep halinde köylerimizde çevre düzenlemesi, mesire yeri düzenlemesi, park, açık hava spor aletleri ve yolcu durağı alımı yapılacaktır.</p>



<p><b>HEDEF 2.3:</b> Yaşanılabilir çevrenin sürekliliği için çevre kirliliğini önleyici tedbirlerin alınması, çevrenin korunması ve sosyal altyapının geliştirilmesi.</p>	<p><b>Faaliyet 2.3.7.</b> Köylerimizdeki yolcu durakları ve köprüler ihtiyaç halinde boyanacaktır.</p>
<p><b>HEDEF 2.4:</b> Kırsal kesimde yaşayan vatandaşlarımıza yönelik ulaşım ve trafik konusunda sağlıklı ve kalıcı çözümler planlamak ve uygulamak için yol bakım ve onarım, stabilize kaplama, asfalt kaplama ve alt yapı iyileştirme çalışmalarının tamamlanması.</p>	<p><b>Faaliyet 2.3.8.</b> Sıfır Atık Projesi kapsamında İdaremiz hizmet alanlarına ayrıştırma kutuları satın alınarak, bu konuda bilgilendirici broşür bastırılacak ve geçici depolama sahası yapılacaktır.</p>
<p><b>HEDEF 2.4:</b> Kırsal kesimde yaşayan vatandaşlarımıza yönelik ulaşım ve trafik konusunda sağlıklı ve kalıcı çözümler planlamak ve uygulamak için yol bakım ve onarım, stabilize kaplama, asfalt kaplama ve alt yapı iyileştirme çalışmalarının tamamlanması.</p>	<p><b>Faaliyet 2.4.1.</b> Her yıl birinci kat asfalt kaplama, ikinci kat asfalt kaplama, stabilize kaplama, asfalt yama (greyderli malzemeli bakım) ve greyderli bakım ve onarım yapılacaktır.</p>
<p><b>HEDEF 2.4:</b> Kırsal kesimde yaşayan vatandaşlarımıza yönelik ulaşım ve trafik konusunda sağlıklı ve kalıcı çözümler planlamak ve uygulamak için yol bakım ve onarım, stabilize kaplama, asfalt kaplama ve alt yapı iyileştirme çalışmalarının tamamlanması.</p>	<p><b>Faaliyet 2.4.2.</b> Birinci derece öncelikli köy yollarından başlanarak bitümlü sıcak karışım asfalt kaplama (BSK) yapılacaktır.</p>
<p><b>HEDEF 2.4:</b> Kırsal kesimde yaşayan vatandaşlarımıza yönelik ulaşım ve trafik konusunda sağlıklı ve kalıcı çözümler planlamak ve uygulamak için yol bakım ve onarım, stabilize kaplama, asfalt kaplama ve alt yapı iyileştirme çalışmalarının tamamlanması.</p>	<p><b>Faaliyet 2.4.3.</b> İhtiyaç duyulan yerlerde mevcut yol standartlarının geliştirilmesi için protokol yapılarak; Belediye, Karayolları ve diğer dış kurumlarla koordineli çalışılacaktır.</p>
<p><b>HEDEF 2.4:</b> Kırsal kesimde yaşayan vatandaşlarımıza yönelik ulaşım ve trafik konusunda sağlıklı ve kalıcı çözümler planlamak ve uygulamak için yol bakım ve onarım, stabilize kaplama, asfalt kaplama ve alt yapı iyileştirme çalışmalarının tamamlanması.</p>	<p><b>Faaliyet 2.4.4.</b> Yollarda ihtiyaç duyulan sanat yapıları için köprü, yerinde dökme menfez ve kutu menfez ile istinat duvarı projelendirme ve uygulama çalışmaları yapılacaktır.</p>
<p><b>HEDEF 2.4:</b> Kırsal kesimde yaşayan vatandaşlarımıza yönelik ulaşım ve trafik konusunda sağlıklı ve kalıcı çözümler planlamak ve uygulamak için yol bakım ve onarım, stabilize kaplama, asfalt kaplama ve alt yapı iyileştirme çalışmalarının tamamlanması.</p>	<p><b>Faaliyet 2.4.5.</b> Köy yollarında ihtiyaç olan yerler için trafik işaret ve levha çalışmaları devam edecektir.</p>
<p><b>HEDEF 2.4:</b> Kırsal kesimde yaşayan vatandaşlarımıza yönelik ulaşım ve trafik konusunda sağlıklı ve kalıcı çözümler planlamak ve uygulamak için yol bakım ve onarım, stabilize kaplama, asfalt kaplama ve alt yapı iyileştirme çalışmalarının tamamlanması.</p>	<p><b>Faaliyet 2.4.6.</b> İklim şartlarına göre karla mücadele çalışmaları yapılacaktır.</p>
<p><b>HEDEF 2.4:</b> Kırsal kesimde yaşayan vatandaşlarımıza yönelik ulaşım ve trafik konusunda sağlıklı ve kalıcı çözümler planlamak ve uygulamak için yol bakım ve onarım, stabilize kaplama, asfalt kaplama ve alt yapı iyileştirme çalışmalarının tamamlanması.</p>	<p><b>Faaliyet 2.4.7.</b> Köy içi yollarda parke taşı döşenmesine devam edilecektir.</p>
<p><b>HEDEF 2.4:</b> Kırsal kesimde yaşayan vatandaşlarımıza yönelik ulaşım ve trafik konusunda sağlıklı ve kalıcı çözümler planlamak ve uygulamak için yol bakım ve onarım, stabilize kaplama, asfalt kaplama ve alt yapı iyileştirme çalışmalarının tamamlanması.</p>	<p><b>Faaliyet 2.4.8.</b> Köy yollarında altyapı iyileştirme çalışmaları kapsamında su tahliyesi için koruge boru döşenmesine devam edilecektir.</p>
<p><b>HEDEF 2.4:</b> Kırsal kesimde yaşayan vatandaşlarımıza yönelik ulaşım ve trafik konusunda sağlıklı ve kalıcı çözümler planlamak ve uygulamak için yol bakım ve onarım, stabilize kaplama, asfalt kaplama ve alt yapı iyileştirme çalışmalarının tamamlanması.</p>	<p><b>Faaliyet 2.4.9.</b> İhtiyaç halinde tarımsal faaliyetleri geliştirmek amacıyla protokol düzenlenerek arazi yollarının açılması faaliyeti yapılacaktır.</p>
<p><b>HEDEF 2.5:</b> Köylere Hizmet Götürme Birliği ve Köylere Yardım Yönetmelikleri doğrultusunda yapılacak yardımlara esas projelerin hazırlanması ve yardım yapılması.</p>	<p><b>Faaliyet 2.5.1.</b> Köylere Hizmet Götürme Birliklerine protokol düzenlenerek yardım yapılacaktır.</p>

<p><b>HEDEF 2.5:</b> Köylere Hizmet Götürme Birliği ve Köylere Yardım Yönetmelikleri doğrultusunda yapılacak yardımlara esas projelerin hazırlanması ve yardım yapılması.</p>	<p><b>Faaliyet 2.5.2.</b> Köy Muhtarlıklarına İdaremiz Köylere Yardım Yönetmeliği doğrultusunda yardım yapılacaktır.</p>
<p align="center"><b>STRATEJİK AMAC 3: Ulusal tarım politikaları doğrultusunda; bitkisel ve hayvansal üretim alanlarında verim ve kaliteyi artırarak ilimiz çiftçilerinin yaşam standartlarını yükseltmek.</b></p>	
<p><b>HEDEF 3.1:</b> Bitkisel üretimde ürün kalitesini arttırıcı tedbirleri alarak, ürün çeşitlendirilmesinin sağlanması.</p>	<p><b>Faaliyet 3.1.1.</b> İhtiyaç duyulduğu kadar sertifikalı tohum, fide ve fidan temini sağlanacaktır.</p> <p><b>Faaliyet 3.1.2.</b> İlimizde meydana gelebilecek bitki hastalıkları ve zararlıları ile mücadele edilecektir.</p> <p><b>Faaliyet 3.1.3.</b> Seracılığın geliştirilmesi için çiftçi katkılı projeler ile sera kurulacaktır.</p>
<p><b>HEDEF 3.2:</b> Ulusal tarım politikaları doğrultusunda; tarım arazilerinin modern sulama teknikleriyle sulanmasını sağlayarak, yüksek düzeyde verim artışı elde edilmesi.</p>	<p><b>Faaliyet 3.2.1.</b> Öncelikle Cazibeli Sulama Sistemleri olmak üzere yeni toplu sulama tesisleri yapılacak ve eski tesisler modernize edilecektir.</p> <p><b>Faaliyet 3.2.2.</b> Küçük ölçekli sulama göletleri (KÖSG) yapılacaktır.</p> <p><b>Faaliyet 3.2.3.</b> İhtiyaç olan köylere Tarımsal Sulama Amaçlı Trafo+ENH kurulacaktır.</p>
<p><b>HEDEF 3.3:</b> Hayvancılığı ve Hayvansal ürün üretiminin geliştirilerek, yetiştiricilerin gelir seviyesinin arttırılması.</p>	<p><b>Faaliyet 3.3.1.</b> Hayvanların sağlıklı ve temiz su tüketmesi için hayvan içme suyu göletleri (HİS) yapılacaktır.</p> <p><b>Faaliyet 3.3.2.</b> Mevcut hayvan içme suyu göletlerinin bakım onarımları yapılacaktır.</p> <p><b>Faaliyet 3.3.3.</b> Salgın hayvan hastalıkları ve zararlıları ile mücadele edilmesi için koruyucu ilaç satın alınacaktır.</p> <p><b>Faaliyet 3.3.4.</b> Verimli ırkların yaygınlaştırılması için projeler uygulanacaktır.</p> <p><b>Faaliyet 3.3.5.</b> Yem bitkilerinin çeşit ve kalitesinin arttırılması için projeler yapılacaktır.</p> <p><b>Faaliyet 3.3.6.</b> Mera ıslahı projeleri uygulanacaktır.</p> <p><b>Faaliyet 3.3.7.</b> Tarla balıkçılığı ile ilgili projelere destek verilecektir.</p>
<p align="center"><b>STRATEJİK AMAC 4: Köylerde fen, sağlık ve sanat kurallarına uygun yapılaşmayı sağlamak ve bu yapılaşmaları Ulusal Adres Veri Tabanı kayıtlarına işlemek.</b></p>	

<p><b>HEDEF 4.1:</b> Köylerimizdeki yerleşik alan çalışmalarının tamamlanması, ihtiyaç olan köylerde imar planı çalışmaları yapılması, yapı denetimi yapılması ve kaçak yapılaşma ile mücadele edilmesi.</p>	<p><b>Faaliyet 4.1.1.</b> Hizmet alanımızda yerleşik alan çalışması yapılmayan mahallelerin yerleşik alan çalışması tamamlanacaktır.</p>
	<p><b>Faaliyet 4.1.2.</b> Yerel sivil mimari örnekleri incelenerek; halkın yaşam şekli, sosyo-kültürel yapısı ve ekonomik koşulları göz önüne alınarak farklı tip ve ebatlarda mimari projelerin kontrolleri yapılacaktır.</p>
	<p><b>Faaliyet 4.1.3.</b> Özel Mühendisliklerle protokol yapılarak köy yerleşik alan içerisinde yapılacak projelerin uygulanması teşvik edilecektir.</p>
	<p><b>Faaliyet 4.1.4.</b> Hizmet alanımızdaki kaçak yapılar tespit edilerek kanuna uygun olanların ruhsatlandırılması sağlanacak; ruhsatlandırılmayan kaçak yapıların yasal çerçeve içinde yıkımı gerçekleştirilecektir.</p>
	<p><b>Faaliyet 4.1.5.</b> İlçelerimizin tümünde, her yıl muhtarlarına yönelik olarak, kaçak yapının önlenmesi ve uyulması gereken mevzuat hakkında bilgilendirmeler yapılacaktır.</p>
	<p><b>Faaliyet 4.1.6.</b> Plan dönemi boyunca köylerimizde köy imar planı yapılacaktır.</p>
	<p><b>Faaliyet 4.1.7.</b> İmar Planı yapılan köylerde plan gereği kamulaştırma işlemleri yapılacaktır.</p>
	<p><b>Faaliyet 4.1.8.</b> Planı bulunan köylerde plan gereği kamulaştırma işlemleri yapılacaktır.</p>
	<p><b>Faaliyet 4.1.9.</b> 442 Sayılı Köy Kanununa Ek 7 Madde eklenmesine dair 3367 Sayılı Kanun uygulamaları ile ilgili yönetmelik gereği yeni oluşturulan köy yerleşim alanı çalışmalarının sekreterliği yürütülecektir.</p>
<p><b>HEDEF 4.2:</b> Ulusal Adres Kayıt Bilgi Sisteminin İşlerliğinin arttırılması.</p>	<p><b>Faaliyet 4.2.1.</b> Hizmet alanımızda yer alan köy ve ünitelerdeki vatandaşın ulusal adres kayıt bilgi sistemine kayıt işlemleri yapılarak bu konuda vatandaş talebi doğrultusunda bilgilendirme sağlanacaktır.</p>
	<p><b>Faaliyet 4.2.2.</b> Ulusal adres kayıt bilgi sistemine kayıt işlemlerini yapabilmek için, köylerimizde numarataj yapımı sağlanacaktır.</p>

<b><u>STRATEJİK AMAÇ 5: Kanunların ve Yönetmeliklerin öngördüğü çerçevede; idareimiz sorumluluk alanı içerisinde yer alan ruhsatsız işyerlerini tespit ederek ruhsatlandırmak ve ruhsatlı işyerlerinin denetimini yapmak.</u></b>	
<b><u>HEDEF 5.1:</u></b> İşyeri açma ve çalışma ruhsatı olmayan işyerlerinin ruhsatlandırılması.	<b>Faaliyet 5.1.1.</b> İşyerleri ve 1A Grubu maden sahaları ile diğer sahaları ruhsatlandırılacaktır.
	<b>Faaliyet 5.1.2.</b> Ruhsat denetimi sonucu ruhsatsız yerler tespit edilerek, ruhsat almaları sağlanacak ve gerektiğinde ilgili kanunlara istinaden cezai işlem uygulanacaktır.
<b>III. SOSYAL REFAHIN ARTTIRILMASI</b>	
<b><u>STRATEJİK AMAÇ 6: Uşak halkının eğitim, sağlık ve spor alanlarında kaliteli hizmet almalarını sağlamak ve sosyal hizmetlere ihtiyaç duyan tüm toplum kesimlerine sunulacak hizmetleri planlayıp hayata geçirmek.</u></b>	
<b><u>HEDEF 6.1:</u></b> Çağdaş toplumun yapıcı, yaratıcı ve seçkin bir üyesi olan bireylerin yetiştirilmesi için eğitim-öğretim süreçlerinin etkin bir şekilde yerine getirilmesi ve toplumun tüm kesimlerine fırsat eşitliği çerçevesinde sürekli öğrenme olanaklarının sunulması için alt yapı yatırımlarının gerçekleştirilmesi.	<b>Faaliyet 6.1.1.</b> Plan dönemi sonuna kadar en az 36 derslik ve 300 kişi kapasiteli okul pansiyonu yapılacaktır.
	<b>Faaliyet 6.1.2.</b> Deprem dayanıklılık testi yapılan ve güçlendirilmesine gerek görülen okulların güçlendirmesi yapılacaktır.
	<b>Faaliyet 6.1.3.</b> Plan dönemi boyunca ihtiyaç olan okulların bakım onarım çalışması yapılacaktır.
	<b>Faaliyet 6.1.4.</b> Okulöncesi eğitimin yaygınlaştırılması amacıyla anaokulu yapılacaktır.
	<b>Faaliyet 6.1.5.</b> İhtiyaç olan ve uygun bulunan bir okulun bahçesine spor kompleksi yapılacaktır.
	<b>Faaliyet 6.1.6.</b> İdareimiz görev alanına giren çalışmalarda gerek duyulması halinde (okul yapılması vs.) kamulaştırma yapılacaktır.
	<b>Faaliyet 6.1.7.</b> İlimizdeki eğitim kurumlarının aciliyet arz eden araç, gereç ve tüketim malzemeleri gibi ihtiyaçları karşılanacaktır.
	<b>Faaliyet 6.1.8.</b> İl, İlçe ve belde halk kütüphanelerinin kitap kapasitesi artırılacak, okullarda Z Kütüphane kurulumu projelerinde destek verilecektir.

<p><b>HEDEF 6.1:</b> Çağdaş toplumun yapıcı, yaratıcı ve seçkin bir üyesi olan bireylerin yetiştirilmesi için eğitim-öğretim süreçlerinin etkin bir şekilde yerine getirilmesi ve toplumun tüm kesimlerine fırsat eşitliği çerçevesinde sürekli öğrenme olanaklarının sunulması için alt yapı yatırımlarının gerçekleştirilmesi.</p>	<p><b>Faaliyet 6.1.9.</b> Okullarımız bahçesinde Tasarım-Beceri Atölyeleri kurulması projesinde destek verilecektir.</p> <p><b>Faaliyet 6.1.10.</b> Okullarımızın engelli öğrencilerin kullanımına uygun hale getirilmesi konusunda iyileştirmeler yapılacaktır.</p> <p><b>Faaliyet 6.1.11.</b> İl Milli Eğitim Müdürlüğünce, Eğitim alanında yürütülen yerel ve ulusal düzeydeki projeler destek verilecektir.</p> <p><b>Faaliyet 6.1.12.</b> Güvenli Okul-Güvenli Eğitim Projesi kapsamında ihtiyaç olan okullarda kamera kurulmasına destek verilecektir.</p>
<p><b>HEDEF 6.2:</b> İlimizdeki spor tesislerinin yeterli hale getirilmesi ve okulların spor kulüplerinin desteklenmesi.</p>	<p><b>Faaliyet 6.2.1.</b> Kalfa Korusu Spor Kompleksinin fiziki şartlarının iyileştirilmesi için gerekli görülen çalışmalar yapılacaktır.</p> <p><b>Faaliyet 6.2.2.</b> Okullarımızın spor kulüpleri için malzeme alınacaktır.</p>
<p><b>HEDEF 6.3:</b> Sağlık hizmetlerinde kalitenin yükseltilmesi için sağlık kuruluşlarının fiziki alt yapısının iyileştirilmesi ve donatım ihtiyaçlarının giderilmesi.</p>	<p><b>Faaliyet 6.3.1.</b> Sağlıkla ilgili önemli gün ve haftaları halka duyurarak halkı bilinçlendirmek üzere afiş, broşür vb. materyaller bastırılacaktır.</p> <p><b>Faaliyet 6.3.2.</b> İhtiyaçlar halinde İlimiz merkez ve ilçe köylerindeki Aile Sağlık Merkezlerinin yapım, bakım ve onarımları yapılacaktır.</p> <p><b>Faaliyet 6.3.3.</b> Sağlık hizmetlerinde kullanılmak üzere ihtiyaç duyulan donanım malzemesi temin edilecektir.</p>
<p><b>HEDEF 6.4:</b> Koruma altındaki çocukların, topluma kazandırılması için oluşturulan çocuk evleri projesinin desteklenmesi.</p>	<p><b>Faaliyet 6.4.1.</b> Mevcut ve yeni kiralanacak olan çocuk evlerinin kira giderleri karşılanacaktır.</p>
<p><b>HEDEF 6.5:</b> Dezavantajlı Grupları desteklemek ve toplumsal yaşamla bütünleşmelerinin sağlanması.</p>	<p><b>Faaliyet 6.5.1.</b> Engelli vatandaşların yaşamını kolaylaştırmak amacıyla akülü sandalye alımı yapılacaktır.</p>
<p><b>STRATEJİK AMAÇ 7: İlimizdeki yüksek turizm potansiyelini harekete geçirerek alternatif turizm türlerini geliştirmek; İlin turizm kaynaklarının ulusal ve uluslar arası düzeyde tanıtımını yaparak, yılın her mevsiminde turizm hizmeti verilmesini sağlamak ve böylece yerli ve yabancı turist sayısını arttırmak.</b></p>	

<p><b>HEDEF 7.1:</b> Sivil Mimarlık örneği taşıyan ve koruma altına alınan tescilli yapıların turizme kazandırılması ve gelecek kuşaklara aktarılmasının sağlanması.</p>	<p><b>Faaliyet 7.1.1.</b> İlimizdeki tescilli sivil mimari örnekleri koruma altına alınması için satın alınacaktır.</p>
	<p><b>Faaliyet 7.1.2.</b> İdaremizce mülkiyeti alınan kültür varlıklarının röleve, restitüsyon ve restorasyon projeleri hazırlanarak uygulama yapılacaktır.</p>
	<p><b>Faaliyet 7.1.3.</b> İlimizde tespit edilen tescilli kültürel ve doğal sit alanlarının bulunduğu yerlerde Koruma Amaçlı İmar Planı uygulaması yapılacaktır.</p>
	<p><b>Faaliyet 7.1.4.</b> Taşyaran Vadisi Turizm alanının yıllık kiralama bedeli ödenecektir.</p>
	<p><b>Faaliyet 7.1.5.</b> Asırlara meydan okuyan Blaundus Antik Kentinin keşfedilmemiş zenginliklerinin ortaya çıkarılması ve turizme kazandırılması amacıyla bu alanda yapılan kazı çalışmalarına destek verilecektir.</p>
	<p><b>Faaliyet 7.1.6.</b> Dünyanın ikinci büyük kanyonu olan Ulubey Kanyonlarının ulusal ve uluslar arası turizmde daha çok ziyaretçi kazanması için Kanyonda düzenlene festivallere destek verilecektir.</p>
	<p><b>Faaliyet 7.1.7.</b> Sebaste ve Akmonia Antik Kentlerinde yapılan kazı çalışmalarına destek verilecek ve bu kapsamdaki gerekli kamulaştırma işlemleri yapılacaktır.</p>
	<p><b>Faaliyet 7.1.8.</b> Frigyalılar döneminde (yaklaşık 2500 yıl önce), Banaz Çayı üzerine yapılan ve Karahallı İlçemizde yer alan Clandras Köprüsü bölgesinde bulunan tarihi ve turistik bölgelerin tanıtımı faaliyetlerine destek verilecektir.</p>
	<p><b>Faaliyet 7.1.9.</b> İlimiz Karahallı İlçesi Karayakuplu Köyü sınırları içerisinde bulunan Pepuza Antik Kentinin tanıtımı faaliyetlerine destek verilecektir.</p>
<p><b>HEDEF 7.2:</b> İlimizin tarihi, kültürel ve doğal turizm değerlerini ulusal ve uluslararası alanda tanıtmak amacıyla belediyelerin, sivil toplum kuruluşlarının turizm sektörünün ve ilgili diğer kurumların katılımı ile tanıtım ve pazarlama faaliyetleri yürütülecek ve ilin tanıtımına katkı sağlayacak ürünlerin markalaşması için çalışmalar yapılacaktır.</p>	<p><b>Faaliyet 7.2.1.</b> İlimizin tanıtıcı yazılı ve görsel yayın materyalleri hazırlanacaktır.</p>
	<p><b>Faaliyet 7.2.2.</b> İlin tanıtımına yönelik olarak yılda en az bir kez fuarlara katılım sağlanacak ve ilin turizm ve kültür değerlerinin tanıtımı ve pazarlaması yapılacaktır.</p>
	<p><b>Faaliyet 7.2.3.</b> Şehrimi keşfediyorum projesi kapsamında İlimizin kültür ve turizm değerlerinin tanıtımına yönelik faaliyetler düzenlenecektir.</p>

<p><b>HEDEF 7.3:</b> Sağlık turizmi potansiyeli yüksek olan jeotermal bölgelerde, İlimize gelen turistlerin konaklama sürelerinin ve harcamalarının artırılması amacıyla jeotermal turizme yönelik çalışmalara destek verilecektir.</p>	<p><b>Faaliyet 7.3.1.</b> İlimizdeki termal turizm potansiyelinin artırılması amacıyla bu bölgelerde alt yapı, yol, çevre düzenlemesi vb. çalışmalara destek verilecektir.</p>
	<p><b>Faaliyet 7.3.2.</b> Mevcut arama ruhsatı bulunan jeotermal sahalarda kaynağın bulunmasına yönelik jeolojik ve hidrojeolojik etüdlerin yapılması sağlanacaktır.</p>
	<p><b>Faaliyet 7.3.3.</b> Banaz Hamamboğazı Jeotermal Bölgesinde reenjeksiyon kuyusu açılarak (takribi 900-1000 metre), jeotermal kaynağın tükenmesinin önüne geçilecek ve sürekliliği sağlanacaktır.</p>
<p><b>IV. GÜVENLİK VE AFET YÖNETİMİ</b></p>	
<p><b>STRATEJİK AMAÇ 8: İlimizde asayiş ve trafik güvenliğinin sağlanması, genel güvenliğe yönelik tehditlerin bertaraf edilmesi ve uygulanabilir bir afet yönetimi sistemi kurulmasına destek verilmesi.</b></p>	
<p><b>HEDEF 8.1:</b> Kent Güvenlik Yönetim Sisteminde son teknolojiye göre, ileriye dönük çalışma sisteminin oluşturulması.</p>	<p><b>Faaliyet 8.1.1.</b> İl Emniyet Müdürlüğü ve Jandarma Komutanlığının gerekli gördüğü bölgelerde MOBESE ve araç tanıma sistemleri kurularak, bakım ve onarımları yapılacak ve yeni teknolojiye uygun olarak güncellenecektir.</p>
<p><b>HEDEF 8.2:</b> İl Emniyet Müdürlüğünün ve İl Jandarma Komutanlığının hizmet kalitesinin artırılmasına katkı sağlanması.</p>	<p><b>Faaliyet 8.2.1.</b> İl Jandarma Komutanlığı hizmetlerinde kullanılmak üzere gerekli donanım malzemeleri temin edilecektir.</p>
	<p><b>Faaliyet 8.2.2.</b> İl Emniyet Müdürlüğünün Fiber Alt Yapı Sisteminin güçlendirilmesi konusunda destek verilecektir.</p>
<p><b>HEDEF 8.3:</b> İlimizde afet, acil durum, arama ve kurtarma hizmetlerinin etkin bir şekilde yürütülmesinin sağlanması.</p>	<p><b>Faaliyet 8.3.1.</b> Olası bir acil durum ve doğal afet sırasında Arama Kurtarma Ekipleri için gerekli olan araçlar plan dönemi içerisinde temin edilecektir.</p>
	<p><b>Faaliyet 8.3.2.</b> İdaremiz personellerinin Afet bilinci hakkında üst düzeyde ve uygulanabilir bilgiler ile bilgilendirilmesini sağlayacak eğitimler düzenlenecektir.</p>
	<p><b>Faaliyet 8.3.3.</b> İl Afet ve Acil Durum Müdürlüğünün hizmetlerinin daha etkin ve verimli yürütülebilmesi için ihtiyaç duyulan Afet ve Acil Durum müdahale malzemeleri alınacaktır.</p>

## V. EKONOMİK GELİŞİM

**STRATEJİK AMAÇ 9: Uşak'ın bölgesel ve ulusal rekabet gücünü arttırmaya yönelik ekonomik faaliyetler ile destek programları geliştirilmesi ve uygulamaya konulması.**

<b>HEDEF 9.1:</b> İlimizin ekonomik potansiyelini kullanarak yeni iş sahaları oluşturmak ve gelir sağlamak.	<b>Faaliyet 9.1.1.</b> İl sınırlarımız içindeki maden sahalarına ait gerekli ruhsatlar Maden ve Petrol İşleri Genel Müdürlüğünden temin edilerek, İdaremizce işletilmesi veya rödovans sözleşmesi yapılarak kiraya verilmesi sağlanacaktır.
	<b>Faaliyet 9.1.2.</b> Banaz Hamamboğazı Jeotermal Alanında konaklama amaçlı termal tesis yapılması çalışmalarına destek verilecektir.
	<b>Faaliyet 9.1.3.</b> İdaremize ait taşınır ve taşınmazların kiralanması-satılması suretiyle gelir sağlanacaktır.
	<b>Faaliyet 9.1.4.</b> İdaremize alternatif kaynak yaratmak amacıyla gelir getirici proje ve yatırımlar planlanacaktır.
	<b>Faaliyet 9.1.5.</b> Taşyaran Vadisi içerisinde İlimizin tanıtıcı yöresel ürünlerinin satılması sağlanacaktır.
<b>HEDEF 9.2:</b> Tarımsal faaliyetleri kolaylaştırıp, üretimi arttırmak amacıyla mekanizasyon projeleri desteklemek.	<b>Faaliyet 9.2.1.</b> Tarımsal üretimde ihtiyaç duyulan makinelerin alınması konusunda destek verilecektir.
<b>HEDEF 9.3:</b> Enerji kullanımında verimliliği ve çeşitliliği sağlamak, yenilenebilir enerji kullanımını yaygınlaştırmak.	<b>Faaliyet 9.3.1.</b> Jeotermal alanların genişletilmesi için yeni alanlar tespit edilecektir.
	<b>Faaliyet 9.3.2.</b> Pilot yerler tespit edilerek Tekno-seracılık ile ilgili projeler uygulanacaktır.
	<b>Faaliyet 9.3.3.</b> Paydaş kamu kurum ve kuruluşlarıyla iş birliği yapılarak, güneş enerjisinden elektrik enerjisi elde edilmesi ile ilgili İdaremizin hizmet binalarının ve tesislerinin köylerimizdeki içme suyu tesislerinin elektrik enerjisi ihtiyacını karşılamak için örnek projeler uygulanacaktır.



## PERFORMANS HEDEF VE GÖSTERGELERİ İLE FAALİYETLER

### 1.PERFORMANS HEDEFİ TABLOSU

İdare Adı	UŞAK İL ÖZEL İDARESİ YOL VE ULAŞIM HİZMETLERİ MÜDÜRLÜĞÜ
-----------	--

Amaç	İnsan sağlığına öncelik veren, dengeli, çevreyle uyumlu, sürdürülebilir bir kırsal kalkınmanın gerçekleşmesi için; kırsal altyapıyı katılımcı bir yaklaşımla geliştirmek.
Hedef	Kırsal kesimde yaşayan vatandaşlarımıza yönelik ulaşım ve trafik konusunda sağlıklı ve kalıcı çözümler planlamak ve uygulamak için yol bakım ve onarım, stabilize kaplama, asfalt kaplama ve alt yapı iyileştirme çalışmalarının tamamlanması.

Performans Hedefi	Köy yollarında asfalt kaplama, bakım ve onarım çalışmaları yapılması.
-------------------	---

#### Açıklamalar:

#### 2022 Yılı 1. Kat Asfalt Programı:

**Merkez:** Bozköy Köprü Mesudiye 3,5 km, Hocalar Susuzören arası 2 km.

**Banaz:** Ulupınar Fakıdamı Mh. Özbeyli arası 0,65 km

**Eşme:** Güllübağ Ahmetler İstasyonu 2,40 km, Kandemirler-Araplar-Karaahmetli 3 km, Cevizli Güneyköy 2 km, İshaklar Takmak 2 km, Eşmeli Çürükler Mah. 0,60 km.

**Karahallı:** Alfaklar Çevre Yolu Mezarlık arası 1 km, Coğuplu Derincik Yolu 1 km.

**Sivahlı:** Özbeyli 0,65 km, Ketenlik 1 km.

Performans Göstergeleri		2020	2021	2022
1	1.Kat Asfalt Kaplama Yapılan Yol (km)			

Faaliyetler		Kaynak İhtiyacı (TL)		
		Bütçe	Bütçe Dışı	Toplam
1	1.Kat Asfalt Kaplama	5.495.000,00		5.495.000,00
<b>GENEL TOPLAM:</b>		<b>5.495.000,00</b>		<b>5.495.000,00</b>

<b>İdare Adı</b>	<b>UŞAK İL ÖZEL İDARESİ YOL VE ULAŞIM HİZMETLERİ MÜDÜRLÜĞÜ</b>
------------------	--

<b>Amaç</b>	İnsan sağlığına öncelik veren, dengeli, çevreyle uyumlu, sürdürülebilir bir kırsal kalkınmanın gerçekleşmesi için; kırsal altyapıyı katılımcı bir yaklaşımla geliştirmek.
<b>Hedef</b>	Kırsal kesimde yaşayan vatandaşlarımıza yönelik ulaşım ve trafik konusunda sağlıklı ve kalıcı çözümler planlamak ve uygulamak için yol bakım ve onarım, stabilize kaplama, asfalt kaplama ve alt yapı iyileştirme çalışmalarının tamamlanması.

<b>Performans Hedefi</b>	Köy yollarında asfalt kaplama, bakım ve onarım çalışmaları yapılması.
--------------------------	---

**Açıklamalar:**

**2022 Yılı 2. Kat Asfalt Programı:**

**Merkez:** Güneli-Grup Yolu 15 km, Karakuyu-Üçkuyular 3,5 km, Bozkuş-Mesudiye 2 km, Bozkuş İzmir Yolu Bağlantısı 1 km, Kediünü Köy Yolu 2,5 km, Susuzören Grup Yolu 15 km, Koyunbeyli Grup Yolu 5 km, Ortaköy-İzmir Yolu 2 km, Dağyenice Kavşaktan 1 km, Gökçetepe 3 km, Mollamusa 2 km, İlyaslı-Çardak 4 km,

**Banaz:** Dümenler Hallaçlar arası 6 km, Hallaçlar Büyükturak İstasyon Mh. ve Kozviren Mh. 3 km, Çiftlik Karaköse Balcıdamı 10 km, Anayol -Paşacık arası, Paşacık-Balcıdamı arası 11 km, Anayol-Çorum Köyü 3 km, Anayol Kaplangı Dere Mah.0,5 km, Banaz Şabanköy-Reşadiye-Düzkışla 16 km, Banaz Kuşdemir 3 km, Anayol-Muratlı 3 km, Öksüz -Susuz arası 2 km, Anayol-Düzkışla 1 km, Öksüz-Gedikler 1,5 km.

**Karahallı:** Paşalar-Karahallı 5 km, Külköy Cirit Çeşmesi 3 km, Bekiköy Köyiçi 1 km, Kaykılı-Bekilli 1 km.

**Sivahlı:**Selçikler Pınarbaşı arası 2 km.

<b>Performans Göstergeleri</b>		<b>2020</b>	<b>2021</b>	<b>2022</b>
1	2.Kat Asfalt Kaplama Yapılan Yol (km)			

<b>Faaliyetler</b>		<b>Kaynak İhtiyacı (TL)</b>		
		<b>Bütçe</b>	<b>Bütçe Dışı</b>	<b>Toplam</b>
1	2.Kat Asfalt Kaplama	5.913.717,28		5.913.717,28
<b>GENEL TOPLAM:</b>		<b>5.913.717,28</b>		<b>5.913.717,28</b>

<b>İdare Adı</b>	<b>UŞAK İL ÖZEL İDARESİ YOL VE ULAŞIM HİZMETLERİ MÜDÜRLÜĞÜ</b>
------------------	--

<b>Amaç</b>	İnsan sağlığına öncelik veren, dengeli, çevreyle uyumlu, sürdürülebilir bir kırsal kalkınmanın gerçekleşmesi için; kırsal altyapıyı katılımcı bir yaklaşımla geliştirmek.
<b>Hedef</b>	Kırsal kesimde yaşayan vatandaşlarımıza yönelik ulaşım ve trafik konusunda sağlıklı ve kalıcı çözümler planlamak ve uygulamak için yol bakım ve onarım, stabilize kaplama, asfalt kaplama ve alt yapı iyileştirme çalışmalarının tamamlanması.

<b>Performans Hedefi</b>	Köy yollarında asfalt kaplama, bakım ve onarım çalışmaları yapılması.
<b>Açıklamalar:</b>	
❖ Köy yollarında yapılacak yol yapım, bakım ve onarım çalışmalarında kullanılan akaryakıt giderleri, kalyak/doğalgaz giderleri ve asfalt malzemesinin nakliye giderleri karşılanacaktır.	

<b>Performans Göstergeleri</b>		<b>2020</b>	<b>2021</b>	<b>2022</b>
1	Stabilize Kaplama Yapılan Yol (km)			
2	Asfalt Yama Yapılan Yol (m3)			

<b>Faaliyetler</b>		<b>Kaynak İhtiyacı (TL)</b>		
		<b>Bütçe</b>	<b>Bütçe Dışı</b>	<b>Toplam</b>
1	Stabilize Kaplama, Asfalt Yama, Greyderli Bakım	3.650.000,00		3.650.000,00
2	Akaryakıt ve Madeni Yağ Alımı	6.800.000,00		6.800.000,00
3	Kalyak/Doğalgaz Alımı	400.000,00		400.000,00
4	Yük Taşıma Giderleri (Asfalt Nakliyesi)	300.000,00		300.000,00
<b>GENEL TOPLAM:</b>		<b>11.150.000,00</b>		<b>11.150.000,00</b>

<b>İdare Adı</b>	<b>UŞAK İL ÖZEL İDARESİ YOL VE ULAŞIM HİZMETLERİ MÜDÜRLÜĞÜ</b>
------------------	--

<b>Amaç</b>	Kaynak yönetiminde ve hizmet sunumunda bilgiye ve veriye dayalı, teknolojiyi kullanan verimliliği esas alan yönetim.
<b>Hedef</b>	İdaremize ait araç parkını modernize etmek üzere araç temin edilmesi ve mevcut araçların bakım onarımlarının yapılması.

<b>Performans Hedefi</b>	İş makinelerinin ve taşıtların verimliliğinin artırılması ve etkin kullanımının sağlanması
<b>Açıklamalar:</b>	
❖ İdaremiz hizmetlerinde kullanılan iş makineleri ve taşıtların bakım onarımları yapılacak ve sigorta giderleri karşılanacaktır.	

<b>Performans Göstergeleri</b>		<b>2020</b>	<b>2021</b>	<b>2022</b>
1	Bakım Onarım Yapılan Araç ve İş makinesi Sayısı			

<b>Faaliyetler</b>		<b>Kaynak İhtiyacı (TL)</b>		
		<b>Bütçe</b>	<b>Bütçe Dışı</b>	<b>Toplam</b>
1	İş Makinesi Bakım Onarımı	2.500.000,00		2.500.000,00
2	Taşıtların Bakım Onarımı	150.000,00		150.000,00
3	Sigorta Giderleri	400.000,00		400.000,00
<b>GENEL TOPLAM:</b>		<b>3.050.000,00</b>		<b>3.050.000,00</b>

<b>İdare Adı</b>	<b>UŞAK İL ÖZEL İDARESİ YOL VE ULAŞIM HİZMETLERİ MÜDÜRLÜĞÜ</b>
------------------	--

<b>Amaç</b>	İnsan sağlığına öncelik veren, dengeli, çevreyle uyumlu, sürdürülebilir bir kırsal kalkınmanın gerçekleşmesi için; kırsal altyapıyı katılımcı bir yaklaşımla geliştirmek.
<b>Hedef</b>	Kırsal kesimde yaşayan vatandaşlarımıza yönelik ulaşım ve trafik konusunda sağlıklı ve kalıcı çözümler planlamak ve uygulamak için yol bakım ve onarım, stabilize kaplama, asfalt kaplama ve alt yapı iyileştirme çalışmalarının tamamlanması.

<b>Performans Hedefi</b>	Kamulaştırma Yapılması.
<b>Açıklamalar:</b>	<ul style="list-style-type: none"><li>❖ Köylerimizde yol yapım ve bakım onarımları sırasında ortaya çıkan kamulaştırma işlemlerinin yapılması.</li></ul>

<b>Performans Göstergeleri</b>	<b>2020</b>	<b>2021</b>	<b>2022</b>
1			

<b>Faaliyetler</b>	<b>Kaynak İhtiyacı (TL)</b>		
	<b>Bütçe</b>	<b>Bütçe Dışı</b>	<b>Toplam</b>
1 Kamulaştırma Gideri	50.000,00		50.000,00
<b>GENEL TOPLAM:</b>	<b>50.000,00</b>		<b>50.000,00</b>

<b>İdare Adı</b>	<b>UŞAK İL ÖZEL İDARESİ YOL VE ULAŞIM HİZMETLERİ MÜDÜRLÜĞÜ</b>
------------------	--

<b>Amaç</b>	İnsan sağlığına öncelik veren, dengeli, çevreyle uyumlu, sürdürülebilir bir kırsal kalkınmanın gerçekleşmesi için; kırsal altyapıyı katılımcı bir yaklaşımla geliştirmek.
<b>Hedef</b>	Kırsal kesimde yaşayan vatandaşlarımıza yönelik ulaşım ve trafik konusunda sağlıklı ve kalıcı çözümler planlamak ve uygulamak için yol bakım ve onarım, stabilize kaplama, asfalt kaplama ve alt yapı iyileştirme çalışmalarının tamamlanması.

<b>Performans Hedefi</b>	Köy yollarında asfalt kaplama, bakım ve onarım çalışmaları yapılması.
--------------------------	---

**Açıklamalar:**

- ❖ İhtiyaç duyulan köy yollarında trafik işaret ve köy isim levhası, yol çizgileri yapılacak ve koruge boru döşenecektir.
- ❖ 2022 Yılında ihtiyaç dahilinde belirlenecek yerlerde menfez ve sanat yapısı yapılacaktır.

<b>Performans Göstergeleri</b>		<b>2020</b>	<b>2021</b>	<b>2022</b>
1	Yapılan Menfez ve Sanat Yapısı			
2	Döşenen Koruge Boru (m)			
3	Yapılan Levha (Adet)			
4	Yol Çizgisi Yapılan Yol (km)			

<b>Faaliyetler</b>		<b>Kaynak İhtiyacı (TL)</b>		
		<b>Bütçe</b>	<b>Bütçe Dışı</b>	<b>Toplam</b>
1	Menfez ve Sanat Yapısı Yapımı	600.000,00		600.000,00
2	Koruge Boru Alımı	150.000,00		150.000,00
3	Trafik İşaret ve Köy İsim Levhası Alımı	150.000,00		150.000,00
<b>GENEL TOPLAM:</b>		<b>900.000,00</b>		<b>900.000,00</b>

<b>İdare Adı</b>	<b>UŞAK İL ÖZEL İDARESİ YOL VE ULAŞIM HİZMETLERİ MÜDÜRLÜĞÜ</b>
------------------	--

<b>Amaç</b>	Kaynak yönetiminde ve hizmet sunumunda bilgiye ve veriye dayalı, teknolojiyi kullanan verimliliği esas alan yönetim.
<b>Hedef</b>	İdaremize ait araç parkını modernize etmek üzere araç temin edilmesi ve mevcut araçların bakım onarımlarının yapılması.

<b>Performans Hedefi</b>	İdaremiz hizmetlerinin etkin ve verimli yürütülmesi için gerekli olan iş makinesi ve taşıtların temin edilmesi.
<b>Açıklamalar:</b>  ❖ İhtiyaç dahilinde iş makinesi ve taşıt kiralaması yapılacaktır.	

<b>Performans Göstergeleri</b>		<b>2020</b>	<b>2021</b>	<b>2022</b>
1	Kiralanan Taşıt Sayısı			
2	Kiralanan İş Makinesi Sayısı			

<b>Faaliyetler</b>		<b>Kaynak İhtiyacı (TL)</b>		
		<b>Bütçe</b>	<b>Bütçe Dışı</b>	<b>Toplam</b>
1	İş Makinesi Kiralama	300.000,00		300.000,00
2	Taşıt Kiralama	100.000,00		100.000,00
<b>GENEL TOPLAM:</b>		<b>400.000,00</b>		<b>400.000,00</b>

<b>İdare Adı</b>	<b>UŞAK İL ÖZEL İDARESİ YOL VE ULAŞIM HİZMETLERİ MÜDÜRLÜĞÜ</b>
------------------	--

<b>Amaç</b>	Kaynak yönetiminde ve hizmet sunumunda bilgiye ve veriye dayalı, teknolojiyi kullanan verimliliği esas alan yönetim.
<b>Hedef</b>	İdaremizin fiziki kapasitesinin artırılması ve hizmet kalitesinin geliştirilmesi.

<b>Performans Hedefi</b>	Asfalt Şantiyesinin fiziki koşullarının iyileştirilmesi.
--------------------------	--

**Açıklamalar:**

- ❖ Asfalt Şantiyesine Asfalt Laboratuvarı Kurulması.
- ❖ Asfalt Şantiyesine Güvenlik Kamera Sistemi Kurulması
- ❖ Asfalt Şantiyesine Araç Yağlama Ünitesi Yapımı
- ❖ Asfalt Şantiyesi Elektrik Giderleri

Performans Göstergeleri		2020	2021	2022
1				

Faaliyetler		Kaynak İhtiyacı (TL)		
		Bütçe	Bütçe Dışı	Toplam
1	Asfalt Laboratuvarı Kurulması	5.000,00		5.000,00
2	Güvenlik Kamera Sistemi Kurulması	25.000,00		25.000,00
3	Araç Yağlama Ünitesi Yapımı	100.000,00		100.000,00
4	Asfalt Şantiyesi Elektrik Giderleri	200.000,00		200.000,00
<b>GENEL TOPLAM:</b>		<b>330.000,00</b>		<b>330.000,00</b>



<b>İdare Adı</b>	<b>UŞAK İL ÖZEL İDARESİ YOL VE ULAŞIM HİZMETLERİ MÜDÜRLÜĞÜ</b>
------------------	--

<b>Amaç</b>	Kaynak yönetiminde ve hizmet sunumunda bilgiye ve veriye dayalı, teknolojiyi kullanan verimliliği esas alan yönetim.
<b>Hedef</b>	İdaremize ait araç parkını modernize etmek için araç temin edilmesi ve mevcut araçların bakım onarımlarının yapılması.

<b>Performans Hedefi</b>	İhtiyaç dahilinde araçlar temin edilecektir.
<b>Açıklamalar:</b>	
❖ 1 adet İçmesuyu Tankeri alımı yapılacak ve İdaremiz Taşıtlarına klima taktırma işi yapılacaktır.	

Performans Göstergeleri	2020	2021	2022
1			

Faaliyetler		Kaynak İhtiyacı (TL)		
		Bütçe	Bütçe Dışı	Toplam
1	Araç ve İş Makinesi Alımı (İçmesuyu Tankeri)	1.000.000,00		1.000.000,00
2	İdaremiz Taşıtlarına Klima Taktırılması	100.000,00		100.000,00
<b>GENEL TOPLAM:</b>		<b>1.100.000,00</b>		<b>1.100.000,00</b>

<b>İdare Adı</b>	<b>UŞAK İL ÖZEL İDARESİ YOL VE ULAŞIM HİZMETLERİ MÜDÜRLÜĞÜ</b>
------------------	--

<b>Amaç</b>	Kaynak yönetiminde ve hizmet sunumunda bilgiye ve veriye dayalı, teknolojiyi kullanan verimliliği esas alan yönetim.
<b>Hedef</b>	

<b>Performans Hedefi</b>	
<b>Açıklamalar:</b>	
	❖ Malzeme Ocağı Kurulması işi için Ruhsat alınacaktır.

<b>Performans Göstergeleri</b>	<b>2020</b>	<b>2021</b>	<b>2022</b>
1			

<b>Faaliyetler</b>	<b>Kaynak İhtiyacı (TL)</b>		
	<b>Bütçe</b>	<b>Bütçe Dışı</b>	<b>Toplam</b>
1 Malzeme Ocağı Kurulması için Ruhsat alınması	25.000,00		25.000,00
<b>GENEL TOPLAM:</b>	<b>25.000,00</b>		<b>25.000,00</b>

<b>İdare Adı</b>	<b>UŞAK İL ÖZEL İDARESİ SU VE KANAL HİZMETLERİ MÜDÜRLÜĞÜ</b>
------------------	--

<b>Amaç</b>	İnsan sağlığına öncelik veren, dengeli, çevreyle uyumlu, sürdürülebilir bir kırsal kalkınmanın gerçekleşmesi için; kırsal altyapıyı katılımcı bir yaklaşımla geliştirmek.
<b>Hedef</b>	Köylerimizin yeterli ve sağlıklı içme ve kullanma su ihtiyaçlarını karşılamak, günlük su tüketimlerini Avrupa standartlarına ulaştırmak.

<b>Performans Hedefi</b>	Köylerimizde sağlıklı içme ve kullanma suyu temin edilmesi
<b>Açıklamalar:</b>	
<ul style="list-style-type: none"> <li>❖ Mevcut içme suyu şebekeleri ve içme suyu depolarının bakım onarımları için malzeme alımı yapılacaktır.</li> <li>❖ İçme suyu ve kanalizasyon tesisleri bakım ve onarım hizmetlerinde kullanılmak üzere iş makinesi kiralaması yapılacaktır.</li> <li>❖ İnsani Tüketim Amaçlı Sular hakkında Yönetmelik Hükümleri uyarınca her yıl hizmet alanımızda bulunan köy ve bağlılarının içme ve kullanma su analiz bedelleri ödenecek ve proje hazırlanacaktır.</li> </ul>	

<b>Performans Göstergeleri</b>		<b>2020</b>	<b>2021</b>	<b>2022</b>
1	Bakım Onarımı Yapılan İçmesuyu Tesisi			
2	Kiralanan İş Makinesi Sayısı			
3	Hazırlanan Proje Sayısı			

<b>Faaliyetler</b>		<b>Kaynak İhtiyacı (TL)</b>		
		<b>Bütçe</b>	<b>Bütçe Dışı</b>	<b>Toplam</b>
1	İçme Suyu Tesisi ve Sondaj Bakım Onarımları İçin Malzeme Alımı	1.500.000,00		1.500.000,00
2	İş Makinesi Kiralama	100.000,00		100.000,00
3	Etüt, Proje, Bilirkişi, Ekspertiz Giderleri	1.100.000,00		1.100.000,00
<b>GENEL TOPLAM:</b>		<b>2.700.000,00</b>		<b>2.700.000,00</b>

<b>İdare Adı</b>	<b>UŞAK İL ÖZEL İDARESİ SU VE KANAL HİZMETLERİ MÜDÜRLÜĞÜ</b>
------------------	--

<b>Amaç</b>	İnsan sağlığına öncelik veren, dengeli, çevreyle uyumlu, sürdürülebilir bir kırsal kalkınmanın gerçekleşmesi için; kırsal altyapıyı katılımcı bir yaklaşımla geliştirmek.
<b>Hedef</b>	Çevre sağlığı açısından risk taşıyan köylerin kanalizasyon şebekeleri ve atık su tesislerinin tamamlanması çalışmalarına öncelik verilmesi.

<b>Performans Hedefi</b>	Köylerimizde kanalizasyon çalışmaları yapılması.
<b>Açıklamalar:</b>	
❖ İlimiz Sivashlı İlçesi Yayalar Köyü'nde Kanalizasyon Tesisi yapılacaktır.	

<b>Performans Göstergeleri</b>		<b>2020</b>	<b>2021</b>	<b>2022</b>
1	Yapılan Kanalizasyon Tesisi Sayısı			1

<b>Faaliyetler</b>		<b>Kaynak İhtiyacı (TL)</b>		
		<b>Bütçe</b>	<b>Bütçe Dışı</b>	<b>Toplam</b>
1	Kanalizasyon Tesisi Yapımı	300.000,00		300.000,00
<b>GENEL TOPLAM:</b>		<b>300.000,00</b>		<b>300.000,00</b>

<b>İdare Adı</b>	<b>UŞAK İL ÖZEL İDARESİ SU VE KANAL HİZMETLERİ MÜDÜRLÜĞÜ</b>
------------------	--

<b>Amaç</b>	İnsan sağlığına öncelik veren, dengeli, çevreyle uyumlu, sürdürülebilir bir kırsal kalkınmanın gerçekleşmesi için; kırsal altyapıyı katılımcı bir yaklaşımla geliştirmek.
<b>Hedef</b>	Çevre sağlığı açısından risk taşıyan köylerin kanalizasyon şebekeleri ve atık su tesislerinin tamamlanması çalışmalarına öncelik verilmesi.

<b>Performans Hedefi</b>	Köylerimizde kanalizasyon çalışmaları yapılması.
<b>Açıklamalar:</b>	
❖ Kanalizasyon Tesisleri bakım onarım çalışmalarında kullanılmak üzere korige boru, kontrol bacası vs. malzeme alımı yapılacaktır.	

<b>Performans Göstergeleri</b>		<b>2020</b>	<b>2021</b>	<b>2022</b>
1	Bakım Onarımı Yapılan Kanalizasyon Tesisi			

<b>Faaliyetler</b>		<b>Kaynak İhtiyacı (TL)</b>		
		<b>Bütçe</b>	<b>Bütçe Dışı</b>	<b>Toplam</b>
1	Kanalizasyon Tesisleri Bakım ve Onarımları İçin Malzeme Alımı	500.000,00		500.000,00
<b>GENEL TOPLAM:</b>		<b>500.000,00</b>		<b>500.000,00</b>

<b>İdare Adı</b>	<b>UŞAK İL ÖZEL İDARESİ İL AFET VE ACİL DURUM MÜDÜRLÜĞÜ</b>
------------------	---

<b>Amaç</b>	İlimizde asayiş ve trafik güvenliğinin sağlanması, genel güvenliğe yönelik tehditlerin bertaraf edilmesi ve uygulanabilir bir afet yönetimi sistemi kurulmasına destek verilmesi.
<b>Hedef</b>	İlimizde afet, acil durum, arama ve kurtarma hizmetlerinin etkin bir şekilde yürütülmesinin sağlanması.

<b>Performans Hedefi</b>	Olası bir acil durum ve doğal afet sırasında Arama Kurtarma Ekipleri için gerekli olan araçlar plan dönemi içerisinde temin edilmesi ve İl Afet Acil Durum Müdürlüğü hizmet binasının fiziki yapısının güçlendirilmesi.
--------------------------	---

**Açıklamalar:**

- ❖ İl Afet ve Acil Durum Müdürlüğü Hizmet Binasında gerekli olan bakım ve onarımlar yapılacaktır.
- ❖ Deprem ve enkazda, dağda, arazide, ormanda arama ve kurtarma faaliyetlerinin daha etkin ve güvenli şekilde yapılabilmesi için arama kurtarma malzemesi alınacaktır.

Performans Göstergeleri		2020	2021	2022
1				

Faaliyetler		Kaynak İhtiyacı (TL)		
		Bütçe	Bütçe Dışı	Toplam
1	Hizmet Binası Bakım ve Onarımı	602.599,21		602.599,21
2	Arama Kurtarma Malzemesi Alınması	100.000,00		100.000,00
<b>GENEL TOPLAM:</b>		<b>702.599,21</b>		<b>702.599,21</b>

<b>İdare Adı</b>	<b>UŞAK İL ÖZEL İDARESİ İMAR VE KENTSEL İYİLEŞTİRME MÜDÜRLÜĞÜ</b>
------------------	---

<b>Amaç</b>	Köylerde fen, sağlık ve sanat kurallarına uygun yapılaşmayı sağlamak ve bu yapılaşmaları Ulusal Adres Veri Tabanı kayıtlarına işlemek.
<b>Hedef</b>	Köylerimizdeki yerleşik alan çalışmalarının tamamlanması, ihtiyaç olan köylerde imar planı çalışmaları yapılması, yapı denetimi yapılması ve kaçak yapılaşma ile mücadele edilmesi.

<b>Performans Hedefi</b>	Haritacılık ve imar planı hizmeti alınması.
<b>Açıklamalar:</b>	
❖ 3 adet GPS cihazının Tusaga aktif ücretleri karşılanacak ve İmar Kanununun 18. Maddesi için hizmet alımı yapılacaktır.	

<b>Performans Göstergeleri</b>		<b>2020</b>	<b>2021</b>	<b>2022</b>
1	Hizmet Götürülen Köy Sayısı	1	1	1

<b>Faaliyetler</b>		<b>Kaynak İhtiyacı (TL)</b>		
		<b>Bütçe</b>	<b>Bütçe Dışı</b>	<b>Toplam</b>
1	Haritacılık ve İmar Planı Hizmeti Alımı	50.000,00		50.000,00
<b>GENEL TOPLAM:</b>		<b>50.000,00</b>		<b>50.000,00</b>

<b>İdare Adı</b>	<b>UŞAK İL ÖZEL İDARESİ İMAR VE KENTSEL İYİLEŞTİRME MÜDÜRLÜĞÜ</b>
------------------	---

<b>Amaç</b>	Köylerde fen, sağlık ve sanat kurallarına uygun yapılaşmayı sağlamak ve bu yapılaşmaları Ulusal Adres Veri Tabanı kayıtlarına işlemek.
<b>Hedef</b>	Köylerimizdeki yerleşik alan çalışmalarının tamamlanması, ihtiyaç olan köylerde imar planı çalışmaları yapılması, yapı denetimi yapılması ve kaçak yapılaşma ile mücadele edilmesi.

<b>Performans Hedefi</b>	Köy İmar Planı yapılması.
<b>Açıklamalar:</b>	
❖ Merkez Koyunbeyli, Banaz Büyükturak Köylerinde arazi ve imar uygulama sorunlarının çözümü için İmar Planı yapılacaktır.	

<b>Performans Göstergeleri</b>		<b>2020</b>	<b>2021</b>	<b>2022</b>
1	Hizmet Götürülen Köy Sayısı	5	4	2

<b>Faaliyetler</b>		<b>Kaynak İhtiyacı (TL)</b>		
		<b>Bütçe</b>	<b>Bütçe Dışı</b>	<b>Toplam</b>
1	Köy İmar Planı Yapımı İçin Hizmet Alımı	10.000,00		10.000,00
<b>GENEL TOPLAM:</b>		<b>10.000,00</b>		<b>10.000,00</b>



<b>İdare Adı</b>	<b>UŞAK İL ÖZEL İDARESİ İMAR VE KENTSEL İYİLEŞTİRME MÜDÜRLÜĞÜ</b>
------------------	---

<b>Amaç</b>	Köylerde fen, sağlık ve sanat kurallarına uygun yapılaşmayı sağlamak ve bu yapılaşmaları Ulusal Adres Veri Tabanı kayıtlarına işlemek.
<b>Hedef</b>	Köylerimizdeki yerleşik alan çalışmalarının tamamlanması, ihtiyaç olan köylerde imar planı çalışmaları yapılması, yapı denetimi yapılması ve kaçak yapılaşma ile mücadele edilmesi.

<b>Performans Hedefi</b>	Kaçak yapılaşma ile mücadele edilmesi.
--------------------------	--

**Açıklamalar:**

- ❖ Hizmet alanımızdaki kaçak yapılar tespit edilerek ruhsatlandırılması sağlanacak; ruhsatlandırılmayan kaçak yapıların yasal çerçeve içinde yıkımı gerçekleştirilecektir.

<b>Performans Göstergeleri</b>		<b>2020</b>	<b>2021</b>	<b>2022</b>
1	İşlem Yapılan Kaçak Yapı Sayısı			

<b>Faaliyetler</b>		<b>Kaynak İhtiyacı</b>		
		<b>Bütçe</b>	<b>Bütçe Dışı</b>	<b>Toplam</b>
1	Kaçak Yapı Yıkımı	3.000,00		3.000,00
<b>GENEL TOPLAM:</b>		<b>3.000,00</b>		<b>3.000,00</b>

<b>İdare Adı</b>	<b>UŞAK İL ÖZEL İDARESİ İMAR VE KENTSEL İYİLEŞTİRME MÜDÜRLÜĞÜ</b>
------------------	---

<b>Amaç</b>	Köylerde fen, sağlık ve sanat kurallarına uygun yapılaşmayı sağlamak ve bu yapılaşmaları Ulusal Adres Veri Tabanı kayıtlarına işlemek.
<b>Hedef</b>	Köylerimizdeki yerleşik alan çalışmalarının tamamlanması, ihtiyaç olan köylerde imar planı çalışmaları yapılması, yapı denetimi yapılması ve kaçak yapılaşma ile mücadele edilmesi.

<b>Performans Hedefi</b>	Yeni yapılaşmaları Ulusal Adres Veri Tabanı kayıtlarına işlemek.
<b>Açıklamalar:</b>	
❖ Tüm köylerin numaratajı MAKS çalışmaları kapsamında değiştiğinden köylerimizde numarataj çalışması yapılacaktır.	

<b>Performans Göstergeleri</b>		<b>2020</b>	<b>2021</b>	<b>2022</b>
1	Numarataj Yapılan Bina Sayısı	5000	80000	90000

<b>Faaliyetler</b>		<b>Kaynak İhtiyacı</b>		
		<b>Bütçe</b>	<b>Bütçe Dışı</b>	<b>Toplam</b>
1	Numarataj Levhası Alımı	20.000,00		20.000,00
<b>GENEL TOPLAM:</b>		<b>20.000,00</b>		<b>20.000,00</b>

<b>İdare Adı</b>	<b>UŞAK İL ÖZEL İDARESİ İMAR VE KENTSEL İYİLEŞTİRME MÜDÜRLÜĞÜ</b>
------------------	---

<b>Amaç</b>	Köylerde fen, sağlık ve sanat kurallarına uygun yapılaşmayı sağlamak ve bu yapılaşmaları Ulusal Adres Veri Tabanı kayıtlarına işlemek.
<b>Hedef</b>	Köylerimizdeki yerleşik alan çalışmalarının tamamlanması, ihtiyaç olan köylerde imar planı çalışmaları yapılması, yapı denetimi yapılması ve kaçak yapılaşma ile mücadele edilmesi

<b>Performans Hedefi</b>	İmar planı yapılan köylerde kamulaştırma yapılması.
--------------------------	---

<b>Açıklamalar:</b>	
❖ İmar Planı yapılan köylerde plan gereği kamulaştırma işlemleri yapılacaktır.	

Performans Göstergeleri		2020	2021	2022
1	Kamulaştırma Yapılan İş Adedi	5	6	7

Faaliyetler		Kaynak İhtiyacı		
		Bütçe	Bütçe Dışı	Toplam
1	Kamulaştırma Gideri	30.000,00		30.000,00
<b>GENEL TOPLAM:</b>		<b>30.000,00</b>		<b>30.000,00</b>

<b>İdare Adı</b>	<b>UŞAK İL ÖZEL İDARESİ İMAR VE KENTSEL İYİLEŞTİRME MÜDÜRLÜĞÜ</b>
------------------	---

<b>Amaç</b>	İlimizde yüksek turizm potansiyelini harekete geçirerek alternatif turizm türlerini geliştirmek; ilin turizm kaynaklarının ulusal ve uluslararası düzeyde tanıtımını yaparak, yılın her mevsiminde turizm hizmeti verilmesini sağlamak ve böylece yerli ve yabancı turist sayısını arttırmak.
<b>Hedef</b>	İlimizde yer alan kültür ve tabiat varlıklarını koruyabilmek için gerekli imar çalışmalarının yapılması.

<b>Performans Hedefi</b>	İlimizde tespit edilen tescilli kültürel ve doğal sit alanlarının bulunduğu yerlerde Koruma Amaçlı İmar Planı Uygulaması yapılacaktır.
<b>Açıklamalar:</b>	
❖ Karahallı Clandras Pepuza Antik Kenti Koruma Amaçlı İmar Planı yapılacaktır.	

<b>Performans Göstergeleri</b>		<b>2020</b>	<b>2021</b>	<b>2022</b>
1	Koruma Amaçlı İmar Planı Yapılması			

<b>Faaliyetler</b>		<b>Kaynak İhtiyacı</b>		
		<b>Bütçe</b>	<b>Bütçe Dışı</b>	<b>Toplam</b>
1	Koruma Amaçlı İmar Planı Yapılması (Karahallı Clandras Pepuza Antik Kenti)	25.000,00		25.000,00
<b>GENEL TOPLAM:</b>		<b>25.000,00</b>		<b>25.000,00</b>

<b>İdare Adı</b>	<b>UŞAK İL ÖZEL İDARESİ PLAN PROJE YATIRIM VE İNŞAAT MÜDÜRLÜĞÜ</b>
------------------	--

<b>Amaç</b>	Kaynak yönetiminde ve hizmet sunumunda bilgiye ve veriye dayalı, teknolojiyi kullanan ve verimliliği esas alan yönetim.
<b>Hedef</b>	İdaremizin fiziki kapasitesinin artırılması ve hizmet kalitesinin geliştirilmesi.

<b>Performans Hedefi</b>	Hizmet binalarının ve lojmanların fiziki koşullarının iyileştirilmesi.
--------------------------	--

**Açıklamalar:**

❖ İdaremize ait Hizmet Binaları ve Lojmanlar ile Vali Konağı ve Kaymakamlık Konutlarının bakım onarımları yapılacaktır.

❖ Etüt, Proje, Bilirkişi, Ekspertiz giderleri karşılanacaktır.

<b>Performans Göstergeleri</b>		<b>2020</b>	<b>2021</b>	<b>2022</b>
1				

<b>Faaliyetler</b>		<b>Kaynak İhtiyacı (TL)</b>		
		<b>Bütçe</b>	<b>Bütçe Dışı</b>	<b>Toplam</b>
1	Büyük Onarım Giderleri	100.000,00		100.000,00
2	Küçük Onarım Giderleri	100.000,00		100.000,00
3	Bakım Onarım İçin Malzeme Alımı	275.000,00		275.000,00
4	Vali Konağı ve Kaymakamlık Konutları Bakım Onarımı	100.000,00		100.000,00
5	Etüt, Proje, Bilirkişi, Ekspertiz Giderleri	20.000,00		20.000,00
<b>GENEL TOPLAM:</b>		<b>595.000,00</b>		<b>595.000,00</b>

<b>İdare Adı</b>	<b>UŞAK İL ÖZEL İDARESİ PLAN PROJE YATIRIM VE İNŞAAT MÜDÜRLÜĞÜ</b>
------------------	--

<b>Amaç</b>	İnsan sağlığına öncelik veren, dengeli, çevreyle uyumlu, sürdürülebilir bir kırsal kalkınmanın gerçekleşmesi için; kırsal altyapıyı katılımcı bir yaklaşımla geliştirmek.
<b>Hedef</b>	Köylere Hizmet Götürme Birliği ve Köylere Yardım Yönetmelikleri doğrultusunda yapılacak yardımlara esas projelerin hazırlanması ve yardım yapılması.

<b>Performans Hedefi</b>	Köy Muhtarlıklarının Yatırımlarının Desteklenmesi.
<b>Açıklamalar:</b>	
<ul style="list-style-type: none"> <li>❖ Köylere Yardım Yönetmeliği doğrultusunda; Köylerin ekonomik, çevresel, sosyal ve kültürel kalkınmalarını sağlamak için, <u>Eşme İlçesi Köylerinin</u> yardım konusu dahilindeki yatırımları desteklenecektir.</li> </ul>	

<b>Performans Göstergeleri</b>		<b>2020</b>	<b>2021</b>	<b>2022</b>
1	Yardım Yapılan Köy Sayısı			

<b>Faaliyetler</b>		<b>Kaynak İhtiyacı (TL)</b>		
		<b>Bütçe</b>	<b>Bütçe Dışı</b>	<b>Toplam</b>
1	Eşme İlçesi Köylerine Yardım	300.000,00		300.000,00
<b>GENEL TOPLAM:</b>		<b>300.000,00</b>		<b>300.000,00</b>

<b>İdare Adı</b>	<b>UŞAK İL ÖZEL İDARESİ PLAN PROJE YATIRIM VE İNŞAAT MÜDÜRLÜĞÜ</b>
------------------	--

<b>Amaç</b>	
<b>Hedef</b>	

<b>Performans Hedefi</b>	
<b>Açıklamalar:</b> ❖ Mezar ve Şehitlik Yapım, Bakım, Onarım Giderleri	

<b>Performans Göstergeleri</b>	<b>2020</b>	<b>2021</b>	<b>2022</b>
1			

<b>Faaliyetler</b>	<b>Kaynak İhtiyacı (TL)</b>		
	<b>Bütçe</b>	<b>Bütçe Dışı</b>	<b>Toplam</b>
1 Mezar ve Şehitlik Yapım Bakım Onarım Giderleri	50.000,00		50.000,00
<b>GENEL TOPLAM:</b>	<b>50.000,00</b>		<b>50.000,00</b>

<b>İdare Adı</b>	<b>UŞAK İL ÖZEL İDARESİ PLAN PROJE YATIRIM VE İNŞAAT MÜDÜRLÜĞÜ</b>
------------------	--

<b>Amaç</b>	Uşak halkının eğitim, sağlık ve spor alanlarında kaliteli hizmet almalarını sağlamak ve sosyal hizmetlere ihtiyaç duyan tüm toplum kesimlerine sunulacak hizmetleri planlayıp hayata geçirmek.
<b>Hedef</b>	Çağdaş toplumun yapıcı, yaratıcı ve seçkin bir üyesi olan bireylerin yetiştirilmesi için eğitim-öğretim süreçlerinin etkin bir şekilde yerine getirilmesi ve toplumun tüm kesimlerine fırsat eşitliği çerçevesinde sürekli öğrenme olanaklarının sunulması için alt yapı yatırımlarını gerçekleştirmek.

<b>Performans Hedefi</b>	Eğitimde fiziki kapasitenin artırılması.
<b>Açıklamalar:</b>	
<p>➤ <b><u>2022 Yılı Yatırım Programı Okul Yapım İşleri Kapsamında;</u></b></p> <ul style="list-style-type: none"> <li>❖ Eşme Sıtkı Çetin Ortaokulu Yıkım ve Yapım İşİ,</li> <li>❖ Eşme Saraycık İlkokulu Yıkım ve Yapım İşİ,</li> <li>❖ Huzurpark İlkokulu Yapım İşİ</li> </ul>	

<b>Performans Göstergeleri</b>		<b>2020</b>	<b>2021</b>	<b>2022</b>
1	Yapılan Okul Sayısı			

<b>Faaliyetler</b>		<b>Kaynak İhtiyacı (TL)</b>		
		<b>Bütçe</b>	<b>Bütçe Dışı</b>	<b>Toplam</b>
1	Eşme Sıtkı Çetin Ortaokulu Yıkım ve Yapım Projesi	2.081.383,00		2.081.383,00
2	Eşme Saraycık İlkokulu Yıkım ve Yapım İşİ	94.758,00		94.758,00
3	Huzurpark İlkokulu Yapım İşİ	14.543.859,00		14.543.859,00
<b>GENEL TOPLAM:</b>		<b>16.720.000,00</b>		<b>16.720.000,00</b>



<b>İdare Adı</b>	<b>UŞAK İL ÖZEL İDARESİ PLAN PROJE YATIRIM VE İNŞAAT MÜDÜRLÜĞÜ</b>
------------------	--

<b>Amaç</b>	Uşak halkının eğitim, sağlık ve spor alanlarında kaliteli hizmet almalarını sağlamak ve sosyal hizmetlere ihtiyaç duyan tüm toplum kesimlerine sunulacak hizmetleri planlayıp hayata geçirmek.
<b>Hedef</b>	Çağdaş toplumun yapıcı, yaratıcı ve seçkin bir üyesi olan bireylerin yetiştirilmesi için eğitim-öğretim süreçlerinin etkin bir şekilde yerine getirilmesi ve toplumun tüm kesimlerine fırsat eşitliği çerçevesinde sürekli öğrenme olanaklarının sunulması için alt yapı yatırımlarını gerçekleştirmek.

<b>Performans Hedefi</b>	Eğitimde fiziki kapasitenin artırılması.
<b>Açıklamalar:</b>	
❖ İlimiz Merkez ve İlçelerinde bulunan mevcut okullarımızın gerekli bakım ve onarımları yapılacaktır.	

<b>Performans Göstergeleri</b>		<b>2020</b>	<b>2021</b>	<b>2022</b>
1	Bakım Onarımı Yapılan Okul Sayısı			

<b>Faaliyetler</b>		<b>Kaynak İhtiyacı (TL)</b>		
		<b>Bütçe</b>	<b>Bütçe Dışı</b>	<b>Toplam</b>
1	Merkez İlçe Okulları Bakım Onarım Giderleri	50.000,00		50.000,00
2	Banaz İlçesi Okulları Bakım Onarım Giderleri	60.000,00		60.000,00
3	Eşme İlçesi Okulları Bakım Onarım Giderleri	60.000,00		60.000,00
4	Karahallı İlçesi Okulları Bakım Onarım Giderleri	30.000,00		30.000,00
5	Sivashlı İlçesi Okulları Bakım Onarım Giderleri	35.000,00		35.000,00
6	Ulubey İlçesi Okulları Bakım Onarım Giderleri	35.000,00		35.000,00
<b>TOPLAM:</b>		<b>270.000,00</b>		<b>270.000,00</b>

<b>İdare Adı</b>	<b>UŞAK İL ÖZEL İDARESİ PLAN PROJE YATIRIM VE İNŞAAT MÜDÜRLÜĞÜ</b>
------------------	--

<b>Amaç</b>	Uşak halkının eğitim, sağlık ve spor alanlarında kaliteli hizmet almalarını sağlamak ve sosyal hizmetlere ihtiyaç duyan tüm toplum kesimlerine sunulacak hizmetleri planlayıp hayata geçirmek.
<b>Hedef</b>	Çağdaş toplumun yapıcı, yaratıcı ve seçkin bir üyesi olan bireylerin yetiştirilmesi için eğitim-öğretim süreçlerinin etkin bir şekilde yerine getirilmesi ve toplumun tüm kesimlerine fırsat eşitliği çerçevesinde sürekli öğrenme olanaklarının sunulması için alt yapı yatırımlarını gerçekleştirmek.

<b>Performans Hedefi</b>	Okullarının ihtiyaçlarının karşılanması.
<b>Açıklamalar:</b>	
❖ İlimiz Merkezinde bulunan okulların yakacak, kırtasiye, temizlik malzemesi, spor malzemesi, okul mefruşatı gibi ihtiyaçları karşılanacak ve ilan giderleri ödenecektir.	

Performans Göstergeleri	2020	2021	2022
1			

Faaliyetler		Kaynak İhtiyacı (TL)		
		Bütçe	Bütçe Dışı	Toplam
1	Kırtasiye Alımları	40.000,00		40.000,00
2	Spor Malzemesi Alımları	20.000,00		20.000,00
3	İlan Giderleri	100.000,00		100.000,00
4	Yerel Proje Giderleri	40.000,00		40.000,00
5	Makine Teçhizat Bakım Onarım Giderleri	25.000,00		25.000,00
6	Donatım Malzemesi Alımları	250.000,00		250.000,00
7	Akaryakıt Giderleri	80.000,00		80.000,00
8	Temizlik Malzemesi Alımları	30.000,00		30.000,00
9	Taşıt Bakım Onarım Giderleri	25.000,00		25.000,00
<b>GENEL TOPLAM:</b>		<b>610.000,00</b>		<b>610.000,00</b>

<b>İdare Adı</b>	<b>UŞAK İL ÖZEL İDARESİ PLAN PROJE YATIRIM VE İNŞAAT MÜDÜRLÜĞÜ</b>
------------------	--

<b>Amaç</b>	İlimizde asayiş ve trafik güvenliğinin sağlanması, genel güvenliğe yönelik tehditlerin bertaraf edilmesi ve uygulanabilir bir afet yönetimi sistemi kurulmasına destek verilmesi.
<b>Hedef</b>	Kent Güvenlik Yönetim Sisteminde son teknolojiye göre, ileriye dönük çalışma sisteminin oluşturulması.

<b>Performans Hedefi</b>	Kent Güvenlik Yönetim Sistemi konusunda çalışmalar yapılması.
<b>Açıklamalar:</b>	
❖ İl Emniyet Müdürlüğü'nün gerekli gördüğü bölgelere MOBESE ve araç tanıma sistemleri kurulacaktır.	

<b>Performans Göstergeleri</b>		<b>2020</b>	<b>2021</b>	<b>2022</b>
1	Kurulan Güvenlik Kamerası Sayısı			

<b>Faaliyetler</b>		<b>Kaynak İhtiyacı (TL)</b>		
		<b>Bütçe</b>	<b>Bütçe Dışı</b>	<b>Toplam</b>
1	Emniyet KGYS Sistemleri	200.000,00		200.000,00
<b>GENEL TOPLAM:</b>		<b>200.000,00</b>		<b>200.000,00</b>

<b>İdare Adı</b>	<b>UŞAK İL ÖZEL İDARESİ PLAN PROJE YATIRIM VE İNŞAAT MÜDÜRLÜĞÜ</b>
------------------	--

<b>Amaç</b>	Uşak halkının eğitim, sağlık ve spor alanlarında kaliteli hizmet almalarını sağlamak ve sosyal hizmetlere ihtiyaç duyan tüm toplum kesimlerine sunulacak hizmetleri planlayıp hayata geçirmek.
<b>Hedef</b>	Sağlık hizmetlerinde kalitenin yükseltilebilmesi için sağlık kuruluşlarının fiziki alt yapısının iyileştirilmesi ve donanım ihtiyaçlarının giderilmesi.

<b>Performans Hedefi</b>	Sağlık Müdürlüğü Otomatik CPR Cihazı Temini
<b>Açıklamalar:</b>	
❖ İlimizde sunulan Acil Sağlık Hizmetleri kapsamında otomatik CPR Cihazının temel yaşam desteği gereken acil hastalar için kullanılması sağlanacaktır.	

<b>Performans Göstergeleri</b>	<b>2020</b>	<b>2021</b>	<b>2022</b>
1			

<b>Faaliyetler</b>		<b>Kaynak İhtiyacı (TL)</b>		
		<b>Bütçe</b>	<b>Bütçe Dışı</b>	<b>Toplam</b>
1	Sağlık Müdürlüğü 3 adet otomatik CPR Cihazı alımı	100.000,00		100.000,00
<b>GENEL TOPLAM:</b>		<b>100.000,00</b>		<b>100.000,00</b>

<b>İdare Adı</b>	<b>UŞAK İL ÖZEL İDARESİ DESTEK HİZMETLERİ MÜDÜRLÜĞÜ</b>
------------------	---

<b>Amaç</b>	Kaynak yönetiminde ve hizmet sunumunda bilgiye ve veriye dayalı, teknolojiyi kullanan ve verimliliği esas alan yönetim.
<b>Hedef</b>	Güncel teknolojileri kullanarak bilgi sistemlerini geliştirmek, bilgiye ve hizmete ulaşımın kolaylaştırılması.

<b>Performans Hedefi</b>	Teknolojik kaynakların etkin kullanımının sağlanması.
<b>Açıklamalar:</b>	
<ul style="list-style-type: none"> <li>❖ İdaremiz hizmetlerinde kullanılan yazılım programları güncellenecek, yeni yazılım programı ihtiyaçları karşılanacaktır.</li> <li>❖ Bilgisayar alımı, bilgisayarların ve diğer donanımların, makine ve teçhizatların bakım onarımları yapılacaktır.</li> </ul>	

Performans Göstergeleri		2020	2021	2022
1				

Faaliyetler		Kaynak İhtiyacı (TL)		
		Bütçe	Bütçe Dışı	Toplam
1	Büro ve İşyeri Makine Teçhizat Alımları	90.000,00		90.000,00
2	Bilgisayar Yazılım Alımları ve Yapımları	500.000,00		500.000,00
3	Makine Teçhizat Bakım Onarım Giderleri	50.000,00		50.000,00
<b>GENEL TOPLAM:</b>		<b>640.000,00</b>		<b>640.000,00</b>

<b>İdare Adı</b>	<b>UŞAK İL ÖZEL İDARESİ İNSAN KAYNAKLARI VE VEĞİTİM MÜDÜRLÜĞÜ</b>
------------------	---

<b>Amaç</b>	Kaynak yönetiminde ve hizmet sunumunda bilgiye ve veriye dayalı, teknolojiyi kullanan ve verimliliği esas alan yönetim.
<b>Hedef</b>	İdaremizin fiziki kapasitesinin artırılması ve hizmet kalitesinin geliştirilmesi.

<b>Performans Hedefi</b>	İdaremizde iş sağlığı ve güvenliğinin sağlanması ile idaremiz personeline hizmet içi eğitimler verilmesi.
--------------------------	---

<b>Açıklamalar:</b>	
<ul style="list-style-type: none"> <li>❖ İş Sağlığı ve Güvenliği Hizmeti alımı yapılacaktır.</li> <li>❖ İdaremiz personelinin bilgi, beceri ve performansını arttırmak için hizmet içi eğitimler düzenlenecektir.</li> </ul>	

<b>Performans Göstergeleri</b>		<b>2020</b>	<b>2021</b>	<b>2022</b>
1	İş Sağlığı ve Güvenliği Hizmeti Alımı (Ay)	12	12	12
2	Eğitim Sayısı			

<b>Faaliyetler</b>		<b>Kaynak İhtiyacı (TL)</b>		
		<b>Bütçe</b>	<b>Bütçe Dışı</b>	<b>Toplam</b>
1	İş Sağlığı ve Güvenliği Hizmeti Alımı	50.000,00		50.000,00
2	Kurslara Katılma ve Eğitim Giderleri	10.000,00		10.000,00
<b>GENEL TOPLAM:</b>		<b>60.000,00</b>		<b>60.000,00</b>

<b>İdare Adı</b>	<b>UŞAK İL ÖZEL İDARESİ ÇEVRE KORUMA VE KONTROL MÜDÜRLÜĞÜ</b>
------------------	---

<b>Amaç</b>	Ulusal tarım politikaları doğrultusunda; bitkisel ve hayvansal üretim alanlarında verim ve kaliteyi artırarak İlimiz çiftçilerinin yaşam standartlarını yükseltmek.
<b>Hedef</b>	Hayvancılığı ve hayvansal ürün üretiminin geliştirilerek, yetiştiricilerin gelir seviyesinin artırılması.

<b>Performans Hedefi</b>	Hayvanların sağlıklı ve temiz su tüketmesi için hayvan içme suyu göletleri (HİS) yapılacaktır.
<b>Açıklamalar:</b>	
<ul style="list-style-type: none"> <li>❖ <b>2022 Yılı HİS Göleti Yapım Programı</b>, 2021 Yılı Yatırım Programına alınıp, yapımı tamamlanmayan göletler olarak belirlenmiştir.</li> <li>❖ HİS Göleti yapımları için gerekli olan akaryakıt ve yağ alım giderleri Yol ve Ulaşım Hizmetleri Müdürlüğü Bütçesinden karşılanacaktır.</li> </ul>	

Performans Göstergeleri		2020	2021	2022
1	Yapılan Gölet Sayısı			

Faaliyetler		Kaynak İhtiyacı (TL)		
		Bütçe	Bütçe Dışı	Toplam
1	HİS Göleti Yapımı	0,00		0,00
<b>GENEL TOPLAM:</b>		<b>0,00</b>		<b>0,00</b>

<b>İdare Adı</b>	<b>UŞAK İL ÖZEL İDARESİ ÇEVRE KORUMA VE KONTROL MÜDÜRLÜĞÜ</b>
------------------	---

<b>Amaç</b>	Ulusal tarım politikaları doğrultusunda; bitkisel ve hayvansal üretim alanlarında verim ve kaliteyi artırarak İlimiz çiftçilerinin yaşam standartlarını yükseltmek.
<b>Hedef</b>	Hayvancılığı ve hayvansal ürün üretiminin geliştirilerek, yetiştiricilerin gelir seviyesinin artırılması.

<b>Performans Hedefi</b>	Hayvanların sağlıklı ve temiz su tüketmesinin sağlanması.
<b>Açıklamalar:</b>	
<ul style="list-style-type: none"> <li>❖ Orman arazilerine isabet eden HİS Göletlerinin yapılmadan önce 6831 sayılı Orman Kanununun 17/3 maddesi gereğince izin alınması gerektiğinden aynı kanun maddesine istinaden serbest çalışan Orman Mühendislerine proje hazırlanacaktır.</li> </ul>	

Performans Göstergeleri		2020	2021	2022
1				

Faaliyetler		Kaynak İhtiyacı (TL)		
		Bütçe	Bütçe Dışı	Toplam
1	Orman İzin Projesi Hazırlanması	10.000,00		10.000,00
<b>GENEL TOPLAM:</b>		<b>10.000,00</b>		<b>10.000,00</b>



<b>İdare Adı</b>	<b>UŞAK İL ÖZEL İDARESİ ÇEVRE KORUMA VE KONTROL MÜDÜRLÜĞÜ</b>
------------------	---

<b>Amaç</b>	Ulusal tarım politikaları doğrultusunda; bitkisel ve hayvansal üretim alanlarında verim ve kaliteyi artırarak İlimiz çiftçilerinin yaşam standartlarını yükseltmek.
<b>Hedef</b>	Hayvancılığı ve hayvansal ürün üretiminin geliştirilerek, yetiştiricilerin gelir seviyesinin artırılması.

<b>Performans Hedefi</b>	Salgın hayvan hastalıkları ve zararlıları ile mücadele edilmesi.
<b>Açıklamalar:</b>	
<ul style="list-style-type: none"> <li>❖ Proje kapsamında kuduz aşısı, çizme, yıkama makinesi, enjektör, enjektör ucu, tek kullanımlık eldiven, mepimarin meleat, atropin sülfat, ketamin, tulum gibi veterinerlerin kullanacağı aşı malzemeleri alınacaktır.</li> </ul>	

<b>Performans Göstergeleri</b>		<b>2020</b>	<b>2021</b>	<b>2022</b>
1	Alınan ilaç ve malzeme miktarı			

<b>Faaliyetler</b>		<b>Kaynak İhtiyacı (TL)</b>		
		<b>Bütçe</b>	<b>Bütçe Dışı</b>	<b>Toplam</b>
1	İlaç ve Tıbbi Malzeme Alımı	2.000,00		2.000,00
<b>GENEL TOPLAM:</b>		<b>2.000,00</b>		<b>2.000,00</b>

<b>İdare Adı</b>	<b>UŞAK İL ÖZEL İDARESİ ÇEVRE KORUMA VE KONTROL MÜDÜRLÜĞÜ</b>
------------------	---

<b>Amaç</b>	Kaynak yönetiminde ve hizmet sunumunda bilgiye ve veriye dayalı, teknolojiyi kullanan, verimliliği esas alan yönetim.
<b>Hedef</b>	İdaremizin mali yapısının güçlendirilmesi, fiziki kapasitesinin artırılması ve hizmet kalitesinin geliştirilmesi.

<b>Performans Hedefi</b>	Hizmet binalarımızın, ambarların ve lojmanların fiziki koşullarını iyileştirmek için gerekli bakım onarım ve düzenleme çalışmaları yapılacaktır.
--------------------------	--

**Açıklamalar:**

- ❖ İdaremiz hizmet binaları ve lojmanlar sorumluluğunda olan tüm bahçelerdeki bitkilerin bakımı ve ilaçlaması için gerekli olan tarım ilaçları, bakım için gerekli olan (çapa, budama, biçme vb.) küçük tarım makineleri ve gerekli olan diğer araç ve gereçlerin alımı yapılacaktır.

<b>Performans Göstergeleri</b>	<b>2020</b>	<b>2021</b>	<b>2022</b>

<b>Faaliyetler</b>		<b>Kaynak İhtiyacı (TL)</b>		
		<b>Bütçe</b>	<b>Bütçe Dışı</b>	<b>Toplam</b>
1	Küçük Tarım Makineleri Alımı	3.000,00		3.000,00
2	İlaç Alımı	2.000,00		2.000,00
3	Zirai Araç ve Gereç Alımı	2.000,00		2.000,00
<b>GENEL TOPLAM:</b>		<b>7.000,00</b>		<b>7.000,00</b>

<b>İdare Adı</b>	<b>UŞAK İL ÖZEL İDARESİ ÇEVRE KORUMA VE KONTROL MÜDÜRLÜĞÜ</b>
------------------	---

<b>Amaç</b>	Ulusal tarım politikaları doğrultusunda; bitkisel ve hayvansal üretim alanlarında verim ve kaliteyi artırarak İlimiz çiftçilerinin yaşam standartlarını yükseltmek.
<b>Hedef</b>	Ulusal tarım politikaları doğrultusunda; tarım arazilerinin modern sulama teknikleriyle sulanmasını sağlayarak, yüksek düzeyde verim artışı elde edilmesi.

<b>Performans Hedefi</b>	Tarımsal Sulamanın Geliştirilmesi.
<b>Açıklamalar:</b>	
<ul style="list-style-type: none"> <li>❖ Ulubey Kıranköy YÜS Sulama Tesisi Yenileme Projesi yapılacaktır. Proje ile Mülga Köy Hizmetleri tarafından 1982 Yılında yapılmış olan açık kanal sulama sisteminin modernize edilerek yenilenmesi ve borulu sisteme çevrilmesi amaçlanmaktadır.</li> </ul>	

Performans Göstergeleri	2020	2021	2022
1			

Faaliyetler		Kaynak İhtiyacı (TL)		
		Bütçe	Bütçe Dışı	Toplam
1	Ulubey Kıranköy YÜS Sulama Tesisi Yenileme Projesi	1.006.345,87		1.006.345,87
<b>GENEL TOPLAM:</b>		<b>1.006.345,87</b>		<b>1.006.345,87</b>

<b>İdare Adı</b>	<b>UŞAK İL ÖZEL İDARESİ ÇEVRE KORUMA VE KONTROL MÜDÜRLÜĞÜ</b>
------------------	---

<b>Amaç</b>	Ulusal tarım politikaları doğrultusunda; bitkisel ve hayvansal üretim alanlarında verim ve kaliteyi artırarak İlimiz çiftçilerinin yaşam standartlarını yükseltmek.
<b>Hedef</b>	Ulusal tarım politikaları doğrultusunda; tarım arazilerinin modern sulama teknikleriyle sulanmasını sağlayarak, yüksek düzeyde verim artışı elde edilmesi.

<b>Performans Hedefi</b>	Tarımsal Sulamanın Geliştirilmesi amacıyla ihtiyaç olan köylere Tarımsal Sulama Amaçlı Trafo+ENH kurulacaktır.
<p><b>Açıklamalar:</b></p> <p><b><u>2022 Yılı Yatırım Programı ENH Projeleri:</u></b></p> <ul style="list-style-type: none"> <li>❖ Merkez İlçe Ortabağ Köyü ENH Yapım Projesi</li> <li>❖ Sivaslı İlçesi Azizler Köyü ENH Yapım Projesi</li> </ul>	

<b>Performans Göstergeleri</b>	<b>2020</b>	<b>2021</b>	<b>2022</b>
1			

<b>Faaliyetler</b>		<b>Kaynak İhtiyacı (TL)</b>		
		<b>Bütçe</b>	<b>Bütçe Dışı</b>	<b>Toplam</b>
1	Merkez Ortabağ Köyü ENH Yapım Projesi	700.000,00		700.000,00
2	Sivaslı Azizler Köyü ENH Yapım Projesi	300.000,00		300.000,00
<b>GENEL TOPLAM:</b>		<b>1.000.000,00</b>		<b>1.000.000,00</b>

<b>İdare Adı</b>	<b>UŞAK İL ÖZEL İDARESİ ÇEVRE KORUMA VE KONTROL MÜDÜRLÜĞÜ</b>
------------------	---

<b>Amaç</b>	
<b>Hedef</b>	

<b>Performans Hedefi</b>	Feldispat Maden Ocağının Genel Giderlerinin Karşlanması.
--------------------------	--

<b>Açıklamalar:</b>
❖ Merkez İlyaslı Köyünde bulunan Feldispat Maden Ocağının genel giderleri karşılanacaktır.

<b>Performans Göstergeleri</b>	<b>2020</b>	<b>2021</b>	<b>2022</b>
1			

<b>Faaliyetler</b>		<b>Kaynak İhtiyacı (TL)</b>		
		<b>Bütçe</b>	<b>Bütçe Dışı</b>	<b>Toplam</b>
1	Merkez İlyaslı Köyünde Bulunan Feldispat Maden Ocağının Genel Giderleri	10.000,00		10.000,00
<b>GENEL TOPLAM:</b>		<b>10.000,00</b>		<b>10.000,00</b>

<b>İdare Adı</b>	<b>UŞAK İL ÖZEL İDARESİ ÇEVRE KORUMA VE KONTROL MÜDÜRLÜĞÜ</b>
------------------	---

<b>Amaç</b>	İnsan sağlığına öncelik veren, dengeli, çevreyle uyumlu, sürdürülebilir bir kırsal kalkınmanın gerçekleşmesi için; kırsal altyapıyı katılımcı bir yaklaşımla geliştirmek.
<b>Hedef</b>	Yaşanılabilir çevrenin sürekliliği için çevre kirliliğini önleyici tedbirlerin alınması, çevrenin korunması ve sosyal altyapının geliştirilmesi.

<b>Performans Hedefi</b>	Çevrenin korunması ve iyileştirilmesi amacıyla hizmet alanımızda bulunan köylerimizde katı atıkları mevzuata uygun toplama için iş güvenliği malzemesi temin edilmesi.
--------------------------	--

**Açıklamalar:**

❖ Katı atıkların kaynağında toplanması ve uygun bertaraf edilmesi projesi kapsamında; katı atık toplama işçileri için iş güvenliği malzemesi alınacaktır.

❖ Katı atıkların kaynağında toplanması ve uygun bertarafı için konteyner temin edilecektir.

Konteyner temini için ayrılan 850.000,00 TL ödeneğin ilçelere göre dağılımı:

Merkez İlçe: 300.000,00 TL, Banaz İlçesi 100.000,00 TL, Eşme İlçesi 300.000,00 TL,

Sivahlı İlçesi 150.000,00 TL olarak belirlenmiştir.

<b>Performans Göstergeleri</b>		<b>2020</b>	<b>2021</b>	<b>2022</b>
1	Alınan iş güvenliği malzemesi sayısı	210 cerrahi maske	200 iş pantolonu,250 iş t-shirt, 200 ikaz yeleği, 100 baret, şapka	
2	Alınan Konteyner Sayısı			

<b>Faaliyetler</b>		<b>Kaynak İhtiyacı (TL)</b>		
		<b>Bütçe</b>	<b>Bütçe Dışı</b>	<b>Toplam</b>
1	İş Güvenliği Malzemesi Alımı	70.000,00		70.000,00
2	Konteyner Alımı	850.000,00		850.000,00
<b>GENEL TOPLAM:</b>		<b>920.000,00</b>		<b>920.000,00</b>

<b>İdare Adı</b>	<b>UŞAK İL ÖZEL İDARESİ ÇEVRE KORUMA VE KONTROL MÜDÜRLÜĞÜ</b>
------------------	---

<b>Amaç</b>	İnsan sağlığına öncelik veren, dengeli, çevreyle uyumlu, sürdürülebilir bir kırsal kalkınmanın gerçekleşmesi için; kırsal altyapıyı katılımcı bir yaklaşımla geliştirmek.
<b>Hedef</b>	Yaşanılabilir çevrenin sürekliliği için çevre kirliliğini önleyici tedbirlerin alınması, çevrenin korunması ve sosyal altyapının geliştirilmesi.

<b>Performans Hedefi</b>	Uşak Çevre Birliği'ne Üyelik Aidatının Ödenmesi.
--------------------------	--

<b>Açıklamalar:</b>
<p>❖ Çevrenin korunması ve iyileştirilmesi amacıyla, hizmet alanımızda bulunan köylerimizde katı atıkların mevzuata uygun şekilde bertarafını sağlamak için Uşak Çevre Birliği'ne üyelik aidatı ödenecektir.</p>

<b>Performans Göstergeleri</b>	<b>2020</b>	<b>2021</b>	<b>2022</b>

<b>Faaliyetler</b>		<b>Kaynak İhtiyacı (TL)</b>		
		<b>Bütçe</b>	<b>Bütçe Dışı</b>	<b>Toplam</b>
1	Çevre Birliğine Üyelik Aidatının Ödenmesi	10.000,00		10.000,00
<b>GENEL TOPLAM:</b>		<b>10.000,00</b>		<b>10.000,00</b>

<b>İdare Adı</b>	<b>UŞAK İL ÖZEL İDARESİ ÇEVRE KORUMA VE KONTROL MÜDÜRLÜĞÜ</b>
------------------	---

<b>Amaç</b>	İnsan sağlığına öncelik veren, dengeli, çevreyle uyumlu, sürdürülebilir bir kırsal kalkınmanın gerçekleşmesi için; kırsal altyapıyı katılımcı bir yaklaşımla geliştirmek.
<b>Hedef</b>	Yaşanılabilir çevrenin sürekliliği için çevre kirliliğini önleyici tedbirlerin alınması, çevrenin korunması ve sosyal altyapının geliştirilmesi.

<b>Performans Hedefi</b>	Karasinek ve sivrisinek ile mücadele edilmesi.
--------------------------	--

<b>Açıklamalar:</b>
❖ Merkez ve İlçe Köylerinde insan sağlığını olumsuz etkileyen, karasinek ve sivrisinek ile mücadele kapsamında ilaç alımı yapılacaktır.

<b>Performans Göstergeleri</b>		<b>2020</b>	<b>2021</b>	<b>2022</b>
1	Alınan İlaç Miktarı	555 lt. uçar ilacı, 12250 lt. Dezantefeksiyon ilaç	512,52 lt. uçkun ilacı, 50 lt. larvasit ilacı	

<b>Faaliyetler</b>		<b>Kaynak İhtiyacı (TL)</b>		
		<b>Bütçe</b>	<b>Bütçe Dışı</b>	<b>Toplam</b>
1	Zirai Malzeme ve İlaç Alımı	100.000,00		100.000,00
<b>GENEL TOPLAM:</b>		<b>100.000,00</b>		<b>100.000,00</b>



<b>İdare Adı</b>	<b>UŞAK İL ÖZEL İDARESİ İLÇE ÖZEL İDARE MÜDÜRLÜKLERİ</b>
------------------	--

<b>Amaç</b>	İnsan sağlığına öncelik veren, dengeli, çevreyle uyumlu, sürdürülebilir bir kırsal kalkınmanın gerçekleşmesi için; kırsal altyapıyı katılımcı bir yaklaşımla geliştirmek.
<b>Hedef</b>	Kırsal alanda daha yaşanılabilir bir çevreye ulaşmak için çevre kirliliğini önleyici tedbirlerin alınması, çevrenin korunması ve sosyal altyapının geliştirilmesi.

<b>Performans Hedefi</b>	Katı atıkların mevzuata uygun olarak toplanması ve bertaraf edilmesi için akaryakıt alımı.
<b>Açıklamalar:</b>	
❖ Banaz, Karahallı, Sivaslı ve Ulubey İlçelerinde katı atıkların kaynağında toplanması ve uygun bertaraf edilmesi hizmeti için akaryakıt alınacaktır.	

<b>Performans Göstergeleri</b>	<b>2020</b>	<b>2021</b>	<b>2022</b>
1			

<b>Faaliyetler</b>		<b>Kaynak İhtiyacı (TL)</b>		
		<b>Bütçe</b>	<b>Bütçe Dışı</b>	<b>Toplam</b>
1	Banaz İlçesi Akaryakıt Alımı	110.000,00		110.000,00
2	Karahallı İlçesi Akaryakıt Alımı	40.000,00		40.000,00
3	Sivaslı İlçesi Akaryakıt Alımı	30.000,00		30.000,00
4	Ulubey İlçesi Akaryakıt Alımı	50.000,00		50.000,00
<b>GENEL TOPLAM:</b>		<b>230.000,00</b>		<b>230.000,00</b>

<b>İdare Adı</b>	<b>UŞAK İL ÖZEL İDARESİ ÇEVRE KORUMA VE KONTROL MÜDÜRLÜĞÜ</b>
------------------	---

<b>Amaç</b>	İnsan sağlığına öncelik veren, dengeli, çevreyle uyumlu, sürdürülebilir bir kırsal kalkınmanın gerçekleşmesi için; kırsal altyapıyı katılımcı bir yaklaşımla geliştirmek.
<b>Hedef</b>	Yaşanılabilir çevrenin sürekliliği için, çevre kirliliğini önleyici tedbirlerin alınması, çevrenin korunması ve sosyal altyapının geliştirilmesi.

<b>Performans Hedefi</b>	Sıfır Atık Projesinin uygulanması.
<b>Açıklamalar:</b>	
<p>❖ Sıfır Atık Projesi kapsamında İdaremiz hizmet alanlarına ayrıştırma kutuları satın alınarak, bu konuda bilgilendirici broşür bastırılacak ve geçici depolama sahası yapılacaktır.</p>	

Performans Göstergeleri		2020	2021	2022
1				

Faaliyetler		Kaynak İhtiyacı (TL)		
		Bütçe	Bütçe Dışı	Toplam
1	Sıfır Atık Projesi	5.000,00		5.000,00
<b>GENEL TOPLAM:</b>		<b>5.000,00</b>		<b>5.000,00</b>

<b>İdare Adı</b>	<b>UŞAK İL ÖZEL İDARESİ ÇEVRE KORUMA VE KONTROL MÜDÜRLÜĞÜ</b>
------------------	---

<b>Amaç</b>	İnsan sağlığına öncelik veren, dengeli, çevreyle uyumlu, sürdürülebilir bir kırsal kalkınmanın gerçekleşmesi için; kırsal altyapıyı katılımcı bir yaklaşımla geliştirmek.
<b>Hedef</b>	Yaşanılabilir çevrenin sürekliliği için, çevre kirliliğini önleyici tedbirlerin alınması, çevrenin korunması ve sosyal altyapının geliştirilmesi.

<b>Performans Hedefi</b>	Çocuk Oyun Grubu Alımı
<b>Açıklamalar:</b>	
<ul style="list-style-type: none"> <li>❖ İlimiz Merkez, Eşme ve Karahallı İlçelerinde çocuk oyun grubu alımı yapılacaktır.</li> <li>❖ <u>Çocuk Oyun Grubu Alımı İçin Ayrılan 500.000,00 TL ödeneğin İlçelere Göre Dağılımı:</u> Merkez İlçe: 100.000,00 TL, Eşme İlçesi: 250.000,00 TL, Karahallı İlçesi: 150.000,00 TL olarak belirlenmiştir.</li> </ul>	

<b>Performans Göstergeleri</b>		<b>2020</b>	<b>2021</b>	<b>2022</b>
1	Alınan Çocuk Oyun Grubu Sayısı			

<b>Faaliyetler</b>		<b>Kaynak İhtiyacı (TL)</b>		
		<b>Bütçe</b>	<b>Bütçe Dışı</b>	<b>Toplam</b>
1	Çocuk Oyun Grubu Alımı	500.000,00		500.000,00
<b>GENEL TOPLAM:</b>		<b>500.000,00</b>		<b>500.000,00</b>

<b>İdare Adı</b>	<b>UŞAK İL ÖZEL İDARESİ ÇEVRE KORUMA VE KONTROL MÜDÜRLÜĞÜ</b>
------------------	---

<b>Amaç</b>	İnsan sağlığına öncelik veren, dengeli, çevreyle uyumlu, sürdürülebilir bir kırsal kalkınmanın gerçekleşmesi için; kırsal altyapıyı katılımcı bir yaklaşımla geliştirmek.
<b>Hedef</b>	Yaşanılabilir çevrenin sürekliliği için, çevre kirliliğini önleyici tedbirlerin alınması, çevrenin korunması ve sosyal altyapının geliştirilmesi.

<b>Performans Hedefi</b>	Bank Alımı yapılacaktır.
<b>Açıklamalar:</b>	
<ul style="list-style-type: none"> <li>❖ İlimiz Merkez, Eşme ve Karahallı İlçelerine Bank alımı yapılacaktır.</li> <li>❖ <u>Bank Alımı İçin Ayrılan 120.000,00 TL ödeneğin İlçelere Göre Dağılımı:</u> Merkez İlçe: 50.000,00, Eşme İlçesi: 20.000,00 TL, Karahallı İlçesi: 50.000,00 TL olarak belirlenmiştir.</li> </ul>	

<b>Performans Göstergeleri</b>		<b>2020</b>	<b>2021</b>	<b>2022</b>
1	Alınan Bank Sayısı			

<b>Faaliyetler</b>		<b>Kaynak İhtiyacı (TL)</b>		
		<b>Bütçe</b>	<b>Bütçe Dışı</b>	<b>Toplam</b>
1	Bank Alımı	120.000,00		120.000,00
<b>GENEL TOPLAM:</b>		<b>120.000,00</b>		<b>120.000,00</b>

<b>İdare Adı</b>	<b>UŞAK İL ÖZEL İDARESİ ÇEVRE KORUMA VE KONTROL MÜDÜRLÜĞÜ</b>
------------------	---

<b>Amaç</b>	İnsan sağlığına öncelik veren, dengeli, çevreyle uyumlu, sürdürülebilir bir kırsal kalkınmanın gerçekleşmesi için; kırsal altyapıyı katılımcı bir yaklaşımla geliştirmek.
<b>Hedef</b>	Yaşanılabilir çevrenin sürekliliği için, çevre kirliliğini önleyici tedbirlerin alınması, çevrenin korunması ve sosyal altyapının geliştirilmesi.

<b>Performans Hedefi</b>	Yolcu Durağı Alımı yapılacaktır.
<b>Açıklamalar:</b>	
❖ İlimiz Banaz ve Eşme İlçelerine yolcu durağı alımı yapılacaktır.	
❖ <u>Yolcu Durağı alımı için ayrılan 40.000,00 TL ödeneğin İlçelere Göre Dağılımı:</u>	
Banaz İlçesi: 20.000,00 TL, Eşme İlçesi:20.000,00 TL olarak belirlenmiştir.	

<b>Performans Göstergeleri</b>		<b>2020</b>	<b>2021</b>	<b>2022</b>
1	Alınan Yolcu Durağı Sayısı			

<b>Faaliyetler</b>		<b>Kaynak İhtiyacı (TL)</b>		
		<b>Bütçe</b>	<b>Bütçe Dışı</b>	<b>Toplam</b>
1	Yolcu Durağı Alımı	40.000,00		40.000,00
<b>GENEL TOPLAM:</b>		<b>40.000,00</b>		<b>40.000,00</b>

<b>İdare Adı</b>	<b>UŞAK İL ÖZEL İDARESİ ÇEVRE KORUMA VE KONTROL MÜDÜRLÜĞÜ</b>
------------------	---

<b>Amaç</b>	Ulusal tarım politikaları doğrultusunda; bitkisel ve hayvansal üretim alanlarında verim ve kaliteyi arttırarak İlimiz çiftçilerinin yaşam standartlarını yükseltmek.
<b>Hedef</b>	Bitkisel üretimde ürün kalitesini arttırıcı tedbirler alarak, ürün çeşitlendirilmesinin sağlanması.

<b>Performans Hedefi</b>	Hububat Üretimini Geliştirme Projesi kapsamında selektör alımı.
<b>Açıklamalar:</b>	
❖ İlimiz Merkez İlçe <u>Paşacıoğlu</u> ve <u>Mende Köyleri</u> ile, Sivaslı İlçesi <u>Cinoğlu</u> ve <u>Salmanlar Köylerine</u> selektör makinesi kurulumu yapılacaktır.	

<b>Performans Göstergeleri</b>		<b>2020</b>	<b>2021</b>	<b>2022</b>
1	Alınan Selektör Sayısı			

<b>Faaliyetler</b>		<b>Kaynak İhtiyacı (TL)</b>		
		<b>Bütçe</b>	<b>Bütçe Dışı</b>	<b>Toplam</b>
1	Selektör Alımı	200.000,00		200.000,00
<b>GENEL TOPLAM:</b>		<b>200.000,00</b>		<b>200.000,00</b>

<b>İdare Adı</b>	<b>UŞAK İL ÖZEL İDARESİ ÇEVRE KORUMA VE KONTROL MÜDÜRLÜĞÜ</b>
------------------	---

<b>Amaç</b>	
<b>Hedef</b>	

<b>Performans Hedefi</b>	Cenaze Aracı Alımı
<b>Açıklamalar:</b>	<p>❖ İlimiz Sivaslı İlçesine 1 Adet Cenaze Aracı alımı yapılacaktır.</p>

<b>Performans Göstergeleri</b>	<b>2020</b>	<b>2021</b>	<b>2022</b>
1			

<b>Faaliyetler</b>	<b>Kaynak İhtiyacı (TL)</b>		
	<b>Bütçe</b>	<b>Bütçe Dışı</b>	<b>Toplam</b>
1 Cenaze Aracı Alımı	30.000,00		30.000,00
<b>GENEL TOPLAM:</b>	<b>30.000,00</b>		<b>30.000,00</b>

<b>İdare Adı</b>	<b>UŞAK İL ÖZEL İDARESİ DESTEK HİZMETLERİ MÜDÜRLÜĞÜ</b>
------------------	---

<b>Amaç</b>	İlimizdeki yüksek turizm potansiyelini harekete geçirerek alternatif turizm türlerini geliştirmek; İlin turizm kaynaklarının ulusal ve uluslararası düzeyde tanıtımını yaparak, yılın her mevsiminde turizm hizmeti verilmesini sağlamak ve böylece yerli ve yabancı turist sayısını arttırmak.
<b>Hedef</b>	İlimizin tarihi, kültürel ve doğal turizm değerlerini ulusal ve uluslararası alanda tanıtmak amacıyla belediyelerin, sivil toplum kuruluşlarının turizm sektörünün ve ilgili diğer kurumların katılımı ile tanıtım ve pazarlama faaliyetleri yürütülecek ve İlin tanıtımına katkı sağlayacak ürünlerin markalaşması için çalışmalar yapılacaktır.

<b>Performans Hedefi</b>	İlimizin kültür ve turizm değerlerinin tanıtımının sağlanması.
--------------------------	--

**Açıklamalar:**

- ❖ İlimizin Turizm tanıtımı için basılı ve görsel doküman yaptırılması.
- ❖ İlimizin Tanıtımı İçin Fuarlara Katılım Sağlanacaktır.
- ❖ İlimizin tanıtımı Amacıyla Kültürel Faaliyetler düzenlenecektir.

<b>Performans Göstergeleri</b>	<b>2020</b>	<b>2021</b>	<b>2022</b>
1			

<b>Faaliyetler</b>		<b>Kaynak İhtiyacı (TL)</b>		
		<b>Bütçe</b>	<b>Bütçe Dışı</b>	<b>Toplam</b>
1	Basılı ve Görsel Doküman Yaptırılması	1.000,00		1.000,00
2	Fuarlara Katılma	20.000,00		20.000,00
3	İlimizin Tanıtımı Amacıyla Kültürel Faaliyetler Düzenlenmesi	100.000,00		100.000,00
<b>GENEL TOPLAM:</b>		<b>121.000,00</b>		<b>121.000,00</b>



<b>İdare Adı</b>	<b>UŞAK İL ÖZEL İDARESİ DESTEK HİZMETLERİ MÜDÜRLÜĞÜ</b>
------------------	---

<b>Amaç</b>	
<b>Hedef</b>	

<b>Performans Hedefi</b>	Yangın Söndürme Tankeri Alımı
<b>Açıklamalar:</b>  ❖ İlimiz Banaz ve Sivaslı İlçelerine Yangın Söndürme Tankeri alımı yapılacaktır.	

<b>Performans Göstergeleri</b>	<b>2020</b>	<b>2021</b>	<b>2022</b>
1			

<b>Faaliyetler</b>	<b>Kaynak İhtiyacı (TL)</b>		
	<b>Bütçe</b>	<b>Bütçe Dışı</b>	<b>Toplam</b>
1 Yangın Söndürme Tankeri Alımı	200.000,00		200.000,00
<b>GENEL TOPLAM:</b>	<b>200.000,00</b>		<b>200.000,00</b>

<b>İdare Adı</b>	<b>UŞAK İL ÖZEL İDARESİ MALİ HİZMETLER MÜDÜRLÜĞÜ</b>
------------------	--

<b>Amaç</b>	İlimizdeki yüksek turizm potansiyelini harekete geçirerek alternatif turizm türlerini geliştirmek; İlin turizm kaynaklarının ulusal ve uluslararası düzeyde tanıtımını yaparak, yılın her mevsiminde turizm hizmeti verilmesini sağlamak ve böylece yerli ve yabancı turist sayısını arttırmak.
<b>Hedef</b>	Sivil Mimarlık örneği taşıyan ve koruma altına alınan tescilli yapıların turizme kazandırılması ve gelecek kuşaklara aktarılması sağlanacaktır.

<b>Performans Hedefi</b>	İlimizin tarihsel ve kültürel değerler ışığında bilinirliğini arttırmak ve ilimizin kültürel ve sosyo-ekonomik yönden daha da tanınmasını sağlamak.
--------------------------	---

Açıklamalar:

- ❖ Taşyaran Vadisi turizm alanının yıllık kiralama ve ağaçlandırma bedeli ödenecektir.
- ❖ Göğem Tabiat Parkı İşletme Projesi uygulanacaktır.

<b>Performans Göstergeleri</b>	<b>2020</b>	<b>2021</b>	<b>2022</b>
1			

<b>Faaliyetler</b>		<b>Kaynak İhtiyacı (TL)</b>		
		<b>Bütçe</b>	<b>Bütçe Dışı</b>	<b>Toplam</b>
1	Taşyaran Vadisi Tabiat ve Kültür Parkı İşletme Projesi	25.000,00		25.000,00
2	Göğem Tabiat Parkı İşletme Projesi	15.000,00		15.000,00
<b>GENEL TOPLAM:</b>		<b>40.000,00</b>		<b>40.000,00</b>

## D)İDARENİN TOPLAM KAYNAK İHTİYACI

### İDARE PERFORMANS TABLOSU

PERFORMANS HEDEFİ	FAALİYET	BÜTÇE İÇİ	BÜTÇE DIŞI	TOPLAM
Köylerimizin Sağlıklı İçmesuyuna Kavuşturulması.	İçme Suyu ve Sondaj Bakım Onarımı İçin Malzeme Alımı	1.500.000,00		1.500.000,00
	Etüt, Proje, Bilirkişi Ekspertiz Giderleri (İçme Suyu Analiz Ücretlerinin Ödenmesi)	1.100.000,00		1.100.000,00
	İçme Suyu ve Kanalizasyon Tesisleri Bakım ve Onarımı Hizmetlerinde Kullanılmak Üzere Araç ve İş Makineleri Kiralanması	100.000,00		100.000,00
Köylerimizde Kanalizasyon Çalışmaları Yapılması	Kanalizasyon Tesisi Yapım Giderleri (Sivashlı Yayalar Kanalizasyon Tesisi Yapım İşİ)	300.000,00		300.000,00
	Kanalizasyon Tesisleri Bakım ve Onarımı İçin Malzeme Alımı	500.000,00		500.000,00
Katı Atıkların Mevzuata Uygun Olarak Toplanması ve Bertaraf Edilmesi	İş Güvenliği Malzemesi Alımı	70.000,00		70.000,00
	Çevre Birliğine Üyelik Aidatının Ödenmesi	10.000,00		10.000,00
	Konteyner Temini	850.000,00		850.000,00
Karasinik ve Sivrisinek İle Mücadele Edilmesi	Zirai Malzeme ve İlaç Alımı	100.000,00		100.000,00
Merkez İlyashlı Köyü Feldispat Maden Ocağının Genel Giderlerinin Karşılanması	Merkez İlyashlı Köyü Feldispat Maden Ocağının Genel Giderlerinin Karşılanması	10.000,00		10.000,00

PERFORMANS HEDEFİ	FAALİYET	BÜTÇE İÇİ	BÜTÇE DIŞI	TOPLAM
Hububat Üretimini Geliştirme Projesinin Uygulanması	Merkez İlçe Paşacıoğlu ve Mende Köyleri ile Sivaslı İlçesi Cinoğlu ve Salmanlar Köylerine Selektör Kurulumu Yapılacaktır.	200.000,00		200.000,00
Kırsal Alanda Sosyal Altyapının Geliştirilmesi	Banaz ve Eşme İlçelerinde Yolcu Durağı Alımı Yapılacaktır.	40.000,00		40.000,00
	Merkez İlçe, Eşme İlçesi ve Karahallı İlçesinde Bank Alımı Yapılacaktır.	120.000,00		120.000,00
	Merkez İlçe, Eşme İlçesi ve Karahallı İlçelerinde Çocuk Oyun Grubu Alımı Yapılacaktır.	500.000,00		500.000,00
Tarımsal Sulama Amaçlı ENH Yapım Projesi	Merkez Ortabağ ENH Yapım Projesi:700.000,00 TL, Sivaslı Azizler ENH yapım Projesi:300.000,00 TL	1.000.000,00		1.000.000,00
Cenaze Aracı Alımı	Sivaslı İlçesine 1 adet Cenaze Yıkama Aracı Alımı Yapılacaktır.	30.000,00		30.000,00
Tarımsal Amaçlı Sulama Tesisi Projesi	Ulubey Kıranköy YÜS Sulama Tesisi Yenileme Projesinin Uygulanması	1.006.345,87		1.006.345,87
Sıfır Atık Projesi	Sıfır Atık Projesinin Uygulanması	5.000,00		5.000,00
Hayvan Hastalıkları ve Zararlıları İle Mücadele	Uşak Hayvan Hastalıkları ve Zararlıları İle Mücadele Projesinin Uygulanması	2.000,00		2.000,00
Zirai Araç Gereç Alımı	İdaremiz Lojman ve Hizmet Binalarının Bahçe Bakımları İçin Zirai Araç ve Gereç Alımı	2.000,00		2.000,00
Küçük Tarım Makineleri Alımı	İdaremiz Lojman ve Hizmet Binaları Bahçe Bitkileri Bakımı İçin Küçük Tarım Makineleri Alımı	3.000,00		3.000,00
İlaç Alımı	İdaremiz Lojman ve Hizmet Binaları Bahçe Bitkileri Bakımı İçin İlaç Alımı	2.000,00		2.000,00

PERFORMANS HEDEFİ	FAALİYET	BÜTÇE İÇİ	BÜTÇE DIŞI	TOPLAM
İdaremiz personelinin Bilgi, Beceri ve Performansının Arttırılması	Hizmet İçi Eğitim Düzenlenmesi	10.000,00		10.000,00
İdaremizde İş Sağlığı ve Güvenliğinin Sağlanması	İşyeri Hekimi Hizmet Alımı	50.000,00		50.000,00
İl Afet ve Acil Durum Müdürlüğünün Fiziki Kapasitesinin Arttırılması	Hizmet Binası Bakım ve Onarımı	602.599,21		602.599,21
	Arama Kurtarma Malzemesi Alımı	100.000,00		100.000,00
Hizmet Binalarının ve Lojmanların Fiziki Koşullarının İyileştirilmesi	Büyük Onarım Giderleri	100.000,00		100.000,00
	Küçük Onarım Giderleri	100.000,00		100.000,00
	Bakım Onarım İçin Malzeme Alımı	275.000,00		275.000,00
	Vali Konağı ve Kaymakam Konutları Bakım Onarımı	100.000,00		100.000,00
Proje Hazırlanması Hizmeti Alımı	Etüt, Proje, Bilirkişi, Ekspertiz Giderleri	20.000,00		20.000,00
Katı Atıkların Mevzuata Uygun Olarak Toplanması ve Bertaraf Edilmesi	Banaz İlçesi Akaryakıt Alımı	110.000,00		110.000,00
	Karahallı İlçesi Akaryakıt Alımı	40.000,00		40.000,00
	Sivaslı İlçesi Akaryakıt Alımı	30.000,00		30.000,00
	Ulubey İlçesi Akaryakıt Alımı	50.000,00		50.000,00
Köy İmar Planı yapılması	İmar Planı Hizmet Alımı	10.000,00		10.000,00
Köylerde Yerleşik Alan Çalışmaları Yapılması	Haritacılık ve Planlama Hizmet Alımı	50.000,00		50.000,00

PERFORMANS HEDEFİ	FAALİYET	BÜTÇE İÇİ	BÜTÇE DIŞI	TOPLAM
Kaçak Yapılaşma İle Mücadele Edilmesi	Kaçak Yapı Yıkımı	3.000,00		3.000,00
Kamulaştırma Yapılması	Kamulaştırma Yapılması	30.000,00		30.000,00
Köylerde Yeni Yapıların Ulusal Adres Veri Tabanı Kayıtlarına İşlenmesi	Numarataj Yapım işi	20.000,00		20.000,00
Koruma Amaçlı İmar Planı Yapılması	Karahallı Clandras Pepuza Antik Kenti Koruma Amaçlı İmar Planı Yapılması	25.000,00		25.000,00
Hayvanların Sağlıklı ve Temiz Su Tüketmesinin Sağlanması	HİS Göleti Orman İzin Projesi Hazırlanması	10.000,00		10.000,00
	HİS Göleti Yapılması	0,00		0,00
Eğitimde Fiziki Kapasitenin Arttırılması	Eşme Sıtkı Çetin Ortaokulu Yıkım ve Yapım Prj.	2.081.383,00		2.081.383,00
	Eşme Saraycık İlkokulu Yıkım ve Yapım İşİ	94.758,00		94.758,00
	Huzurpark İlkokulu Yapım İşİ	14.543.859,00		14.543.859,00
Eğitimde Fiziki Kapasitenin Arttırılması	Banaz İlçesi Okul Bakım Onarım Giderleri	60.000,00		60.000,00
	Eşme İlçesi Okul Bakım Onarım Giderleri	60.000,00		60.000,00
	Karahallı İlçesi Okul Bakım Onarım Giderleri	30.000,00		30.000,00
	Sivashlı İlçesi Okul Bakım Onarım Giderleri	35.000,00		35.000,00
	Ulubey İlçesi Okul Bakım Onarım Giderleri	35.000,00		35.000,00
	Merkez İlçe Okul Bakım Onarım Giderleri	50.000,00		50.000,00
İlan Giderlerinin Ödenmesi	Milli Eğitim-İlan Giderleri	100.000,00		100.000,00

PERFORMANS HEDEFİ	FAALİYET	BÜTÇE İÇİ	BÜTÇE DIŞI	TOPLAM
Okulların İhtiyaçlarının Karşlanması	Milli Eğitim-Kırtasiye Alımları	40.000,00		40.000,00
	Milli Eğitim-Spor Malzemesi Alımları	20.000,00		20.000,00
	Milli Eğitim-Yerel Proje Giderleri	40.000,00		40.000,00
	Milli Eğitim-Makine Teçhizat Bakım Onarım Giderleri	25.000,00		25.000,00
	Milli Eğitim-Donatım Malzemesi Alımları	250.000,00		250.000,00
	Milli Eğitim-Akaryakıt Giderleri	80.000,00		80.000,00
	Milli Eğitim-Temizlik Malzemesi Alım Giderleri	30.000,00		30.000,00
	Milli Eğitim-Taşıtların Bakım Onarım Giderleri	25.000,00		25.000,00
Kent Güvenlik Yönetim Sistemi Konusunda Çalışmalar Yapılması	İl Emniyet Müdürlüğü KGYS Sistemleri	200.000,00		200.000,00
Sağlık Müdürlüğü Cihaz Alımı	Sağlık Müdürlüğü otomatik CPR Cihazı Alımı	100.000,00		100.000,00
Yangın Söndürme Tankeri Alımı	Banaz ve Sivashlı İlçelerine Yangın Söndürme Tankeri Alımı	200.000,00		200.000,00
Teknolojik Kaynakların Etkin Kullanımının Sağlanması	Bilgisayar Alımı Bakım ve Onarımının Yapılması	90.000,00		90.000,00
	Bilgisayar Yazılım Alımları ve Yapımları	500.000,00		500.000,00
	Makine Teçhizat Bakım ve Onarım Giderleri	50.000,00		50.000,00
İlimizin Tanıtılması	İlimizin Turizm Tanıtımı İçin Basılı ve Görsel Doküman Yaptırılması	1.000,00		1.000,00
	İlimizin Tanıtımı İçin Fuarlara Katılma	20.000,00		20.000,00

PERFORMANS HEDEFİ	FAALİYET	BÜTÇE İÇİ	BÜTÇE DIŞI	TOPLAM
İlimizin Tanıtılması	İlimizin Tanıtımı Amacıyla Kültürel Faaliyetler Düzenlenmesi	100.000,00		100.000,00
Kültür ve Tabiat Parkı İşletme Projesi	Taşyaran Vadisi Tabiat ve Kültür Parkı İşletme Projesi	25.000,00		25.000,00
	Göğem Tabiat Parkı İşletme Projesi	15.000,00		15.000,00
Köy Muhtarlıkları ve Köylere Hizmet Götürme Birliklerinin Yatırımlarının Desteklenmesi	Eşme İlçesi Köylere yardım yapılması	300.000,00		300.000,00
	Mezar ve Şehitlik Bakım Onarım Giderleri	50.000,00		50.000,00
Köy yollarında asfalt kaplama, bakım ve onarım çalışmaları yapılması	1. Kat asfalt kaplama yapımı	5.495.000,00		5.495.000,00
	2. Kat asfalt kaplama yapımı	5.913.717,28		5.913.717,28
	Akaryakıt ve Madeni Yağ Alımı	6.800.000,00		6.800.000,00
	Kalyak/Doğalgaz Alımı	400.000,00		400.000,00
	Asfalt Nakliyesi Giderleri	300.000,00		300.000,00
	Greyderli Malzemeli Bakım (yama) ve Malzemeli Bakım (Stabilize) Yapımı	3.650.000,00		3.650.000,00
	Menfez ve Sanat Yapısı Yapımı	600.000,00		600.000,00
	Koruje Boru Alımı	150.000,00		150.000,00
	Trafik İşaret ve Köy İsim Levhası Alımı	150.000,00		150.000,00



PERFORMANS HEDEFİ	FAALİYET	BÜTÇE İÇİ	BÜTÇE DIŞI	TOPLAM
İdaremize Ait Araç Parkını Modernize Etmek İçin Araç Temin Edilmesi ve Mevcut Araçların Bakım Onarımlarının Yapılması	İş Makinesi Bakım Onarım Giderleri	2.500.000,00		2.500.000,00
	Taşıt Bakım Onarım Giderleri	150.000,00		150.000,00
	Sigorta Giderleri	400.000,00		400.000,00
	İçme Suyu Tankeri Alımı	1.000.000,00		1.000.000,00
	İş Makinesi Kiralama	300.000,00		300.000,00
İdaremize Ait Araç Parkını Modernize Etmek İçin Araç Temin Edilmesi ve Mevcut Araçların Bakım Onarımlarının Yapılması	Taşıt Kiralama	100.000,00		100.000,00
	İdareimiz Taşıtlarına Klima Taktırılması	100.000,00		100.000,00
Kamulaştırma	Kamulaştırma Yapılması	50.000,00		50.000,00
Ruhsat Alınması	Malzeme Ocağı Kurulması İçin Ruhsat Alınması	25.000,00		25.000,00
Asfalt Şantiyesinin Fiziki Koşullarının İyileştirilmesi	Asfalt Şantiyesinin Elektrik Giderlerinin Karşıllanması	200.000,00		200.000,00
	Asfalt Şantiyesine Asfalt Laboratuvarı Kurulması	5.000,00		5.000,00
	Asfalt Şantiyesine Güvenlik Kamera Sistemi Kurulması	25.000,00		25.000,00
	Asfalt Şantiyesine Araç Yağlama Ünitesi Yapımı	100.000,00		100.000,00

## 2- TOPLAM KAYNAK İHTİYACI TABLOSU

İdare Adı		UŞAK İL ÖZEL İDARESİ				
Bütçe Kaynak İhtiyacı	Ekonomik Kod		Faaliyet Toplamı	Genel Yönetim Giderleri Toplamı	Diğer İdarelere Transfer Edilecek Kaynaklar Toplamı	Genel Toplam
	01	Personel Giderleri				20.749.500,00
	02	SGK Devlet Primi Giderleri				2.960.500,00
	03	Mal ve Hizmet Alım Giderleri				32.761.362,33
	04	Faiz Giderleri				15.000,00
	05	Cari Transferler				2.377.903,59
	06	Sermaye Giderleri				47.217.662,36
	07	Sermaye Transferleri				2.418.071,72
	08	Borç verme				-
	09	Yedek Ödenek				5.750.000,00
<b>Toplam Bütçe Kaynak İhtiyacı</b>					<b>114.250.000,00</b>	
Bütçe Dışı Kaynak	Döner Sermaye					
	Diğer Yurt İçi					
	Yurt Dışı					
	<b>Toplam Bütçe Dışı Kaynak İhtiyacı</b>					
<b>Toplam Kaynak İhtiyacı</b>					<b>115.000.000,00</b>	

**FAALİYETLERDEN SORUMLU HARCAMA BİRİMLERİNE İLİŞKİN TABLO**

<b>PERFORMANS HEDEFİ</b>	<b>FAALİYET</b>	<b>SORUMLU BİRİM</b>
Köylerimizin Sağlıklı İçmesuyuna Kavuşturulması.	İçme Suyu ve Sondaj Bakım Onarımı İçin Malzeme Alımı	SU VE KANAL HİZMETLERİ MÜDÜRLÜĞÜ
	Etüt, Proje, Birlikçi Ekspertiz Giderleri (İçme Suyu Analiz Ücretlerinin Ödenmesi)	SU VE KANAL HİZMETLERİ MÜDÜRLÜĞÜ
	İçme Suyu ve Kanalizasyon Tesisleri Bakım ve Onarımı Hizmetlerinde Kullanılmak Üzere Araç ve İş Makineleri Kiralanması	SU VE KANAL HİZMETLERİ MÜDÜRLÜĞÜ
Köylerimizde Kanalizasyon Çalışmaları Yapılması	Kanalizasyon Tesisi Yapım Giderleri (Sivaslı Yayalar Kanalizasyon Tesisi Yapım İşİ)	SU VE KANAL HİZMETLERİ MÜDÜRLÜĞÜ
	Kanalizasyon Tesisleri Bakım ve Onarımı İçin Malzeme Alımı	SU VE KANAL HİZMETLERİ MÜDÜRLÜĞÜ
Katı Atıkların Mevzuata Uygun Olarak Toplanması ve Bertaraf Edilmesi	İş Güvenliği Malzemesi Alımı	ÇEVRE KORUMA VE KONTROL MÜDÜRLÜĞÜ
	Çevre Birliğine Üyelik Aidatının Ödenmesi	ÇEVRE KORUMA VE KONTROL MÜDÜRLÜĞÜ
	Konteyner Temini	ÇEVRE KORUMA VE KONTROL MÜDÜRLÜĞÜ
Karasinek ve Sivrisinek İle Mücadele Edilmesi	Zirai Malzeme ve İlaç Alımı	ÇEVRE KORUMA VE KONTROL MÜDÜRLÜĞÜ
Merkez İlyaslı Köyü Feldispat Maden Ocağının Genel Giderlerinin Karşlanması	Merkez İlyaslı Köyü Feldispat Maden Ocağının Genel Giderlerinin Karşlanması	ÇEVRE KORUMA VE KONTROL MÜDÜRLÜĞÜ

<b>PERFORMANS HEDEFİ</b>	<b>FAALİYET</b>	<b>SORUMLU BİRİM</b>
Hububat Üretimini Geliştirme Projesinin Uygulanması	Merkez İlçe Paşacıoğlu ve Mende Köyleri ile Sivaslı İlçesi Cinoğlu ve Salmanlar Köylerine Selektör Kurulumu Yapılacaktır.	ÇEVRE KORUMA VE KONTROL MÜDÜRLÜĞÜ
Kırsal Alanda Sosyal Altyapının Geliştirilmesi	Banaz ve Eşme İlçelerinde Yolcu Durağı Alımı Yapılacaktır.	ÇEVRE KORUMA VE KONTROL MÜDÜRLÜĞÜ
	Merkez İlçe, Eşme İlçesi ve Karahallı İlçesinde Bank Alımı Yapılacaktır.	ÇEVRE KORUMA VE KONTROL MÜDÜRLÜĞÜ
	Merkez İlçe, Eşme İlçesi ve Karahallı İlçelerinde Çocuk Oyun Grubu Alımı Yapılacaktır.	ÇEVRE KORUMA VE KONTROL MÜDÜRLÜĞÜ
Tarımsal Sulama Amaçlı ENH Yapım Projesi	Merkez Ortabağ ENH Yapım Projesi:700.000,00 TL, Sivaslı Azizler ENH yapım Projesi:300.000,00 TL	ÇEVRE KORUMA VE KONTROL MÜDÜRLÜĞÜ
Cenaze Aracı Alımı	Sivaslı İlçesine 1 adet Cenaze Yıkama Aracı Alımı Yapılacaktır.	ÇEVRE KORUMA VE KONTROL MÜDÜRLÜĞÜ
Yüs Sulama Tesisi Yenileme Projesi	Ulubey Kıranköy YÜS Sulama Tesisi Yenileme Projesinin Uygulanması	ÇEVRE KORUMA VE KONTROL MÜDÜRLÜĞÜ
Sıfır Atık Projesi	Sıfır Atık Projesinin Uygulanması	ÇEVRE KORUMA VE KONTROL MÜDÜRLÜĞÜ
Hayvan Hastalıkları ve Zararlıları İle Mücadele	Uşak Hayvan Hastalıkları ve Zararlıları İle Mücadele Projesinin Uygulanması	ÇEVRE KORUMA VE KONTROL MÜDÜRLÜĞÜ
Zirai Araç Gereç Alımı	İdaremiz Lojman ve Hizmet Binalarının Bahçe Bakımları İçin Zirai Araç ve Gereç Alımı	ÇEVRE KORUMA VE KONTROL MÜDÜRLÜĞÜ
Küçük Tarım Makineleri Alımı	İdaremiz Lojman ve Hizmet Binaları Bahçe Bitkileri Bakımı İçin Küçük Tarım Makineleri Alımı	ÇEVRE KORUMA VE KONTROL MÜDÜRLÜĞÜ
İlaç Alımı	İdaremiz Lojman ve Hizmet Binaları Bahçe Bitkileri Bakımı İçin İlaç Alımı	ÇEVRE KORUMA VE KONTROL MÜDÜRLÜĞÜ

<b>PERFORMANS HEDEFİ</b>	<b>FAALİYET</b>	<b>SORUMLU BİRİM</b>
İdaremiz personelinin Bilgi, Beceri ve Performansının Arttırılması	Hizmet İçi Eğitim Düzenlenmesi	İNSAN KAYNAKLARI VE EĞİTİM MÜDÜRLÜĞÜ
İdaremizde İş Sağlığı ve Güvenliğinin Sağlanması	İşyeri Hekimi Hizmet Alımı	İNSAN KAYNAKLARI VE EĞİTİM MÜDÜRLÜĞÜ
İl Afet ve Acil Durum Müdürlüğünün Fiziki Kapasitesinin Arttırılması	Hizmet Binası Bakım ve Onarımı	İL AFET VE ACİL DURUM MÜDÜRLÜĞÜ
	Arama Kurtarma Malzemesi Alımı	İL AFET VE ACİL DURUM MÜDÜRLÜĞÜ
Hizmet Binalarının ve Lojmanların Fiziki Koşullarının İyileştirilmesi	Büyük Onarım Giderleri	PLAN PROJE YATIRIM VE İNŞAAT MÜDÜRLÜĞÜ
	Küçük Onarım Giderleri	PLAN PROJE YATIRIM VE İNŞAAT MÜDÜRLÜĞÜ
	Bakım Onarım İçin Malzeme Alımı	PLAN PROJE YATIRIM VE İNŞAAT MÜDÜRLÜĞÜ
	Vali Konağı ve Kaymakam Konutları Bakım Onarımı	PLAN PROJE YATIRIM VE İNŞAAT MÜDÜRLÜĞÜ
Proje Hazırlanması Hizmeti Alımı	Etüt, Proje, Bilirkişi, Ekspertiz Giderleri	PLAN PROJE YATIRIM VE İNŞAAT MÜDÜRLÜĞÜ
Katı Atıkların Mevzuata Uygun Olarak Toplanması ve Bertaraf Edilmesi	Banaz İlçesi Akaryakıt Alımı	BANAZ İLÇE ÖZEL İDARE MÜDÜRLÜĞÜ
	Karahallı İlçesi Akaryakıt Alımı	KARAHALLI İLÇE ÖZEL İDARE MÜDÜRLÜĞÜ
	Sivaslı İlçesi Akaryakıt Alımı	SİVASLI İLÇE ÖZEL İDARE MÜDÜRLÜĞÜ
	Ulubey İlçesi Akaryakıt Alımı	ULUBEY İLÇE ÖZEL İDARE MÜDÜRLÜĞÜ
Köy İmar Planı yapılması	İmar Planı Hizmet Alımı	İMAR VE KENTSEL İYİLEŞTİRME MÜDÜRLÜĞÜ
Köylerde Yerleşik Alan Çalışmaları Yapılması	Haritacılık ve Planlama Hizmet Alımı	İMAR VE KENTSEL İYİLEŞTİRME MÜDÜRLÜĞÜ

<b>PERFORMANS HEDEFİ</b>	<b>FAALİYET</b>	<b>SORUMLU BİRİM</b>
Kaçak Yapılaşma İle Mücadele Edilmesi	Kaçak Yapı Yıkımı	İMAR VE KENTSEL İYİLEŞTİRME MÜDÜRLÜĞÜ
Kamulaştırma Yapılması	Kamulaştırma Yapılması	İMAR VE KENTSEL İYİLEŞTİRME MÜDÜRLÜĞÜ
Köylerde Yeni Yapıların Ulusal Adres Veri Tabanı Kayıtlarına İşlenmesi	Numarataj Yapım işi	İMAR VE KENTSEL İYİLEŞTİRME MÜDÜRLÜĞÜ
Koruma Amaçlı İmar Planı Yapılması	Karahallı Clandras Pepuza Antik Kenti Koruma Amaçlı İmar Planı Yapılması	İMAR VE KENTSEL İYİLEŞTİRME MÜDÜRLÜĞÜ
Hayvanların Sağlıklı ve Temiz Su Tüketmesinin Sağlanması	HİS Göleti Orman İzin Projesi Hazırlanması	ÇEVRE KORUMA VE KONTROL MÜDÜRLÜĞÜ
	HİS Göleti Yapılması	ÇEVRE KORUMA VE KONTROL MÜDÜRLÜĞÜ
Eğitimde Fiziki Kapasitenin Arttırılması	Eşme Sıtkı Çetin Ortaokulu Yıkım ve Yapım Prj.	PLAN PROJE YATIRIM VE İNŞAAT MÜDÜRLÜĞÜ
	Eşme Saraycık İlkokulu Yıkım ve Yapım İşİ	PLAN PROJE YATIRIM VE İNŞAAT MÜDÜRLÜĞÜ
	Huzurpark İlkokulu Yapım İşİ	PLAN PROJE YATIRIM VE İNŞAAT MÜDÜRLÜĞÜ
Eğitimde Fiziki Kapasitenin Arttırılması	Banaz İlçesi Okul Bakım Onarım Giderleri	BANAZ İLÇE ÖZEL İDARE MÜDÜRLÜĞÜ
	Eşme İlçesi Okul Bakım Onarım Giderleri	EŞME İLÇE ÖZEL İDARE MÜDÜRLÜĞÜ
	Karahallı İlçesi Okul Bakım Onarım Giderleri	KARAHALLI İLÇE ÖZEL İDARE MÜDÜRLÜĞÜ
	Sivaslı İlçesi Okul Bakım Onarım Giderleri	SIVASLI İLÇE ÖZEL İDARE MÜDÜRLÜĞÜ
	Ulubey İlçesi Okul Bakım Onarım Giderleri	ULUBEY İLÇE ÖZEL İDARE MÜDÜRLÜĞÜ
	Merkez İlçe Okul Bakım Onarım Giderleri	PLAN PROJE YATIRIM VE İNŞAAT MÜDÜRLÜĞÜ

<b>PERFORMANS HEDEFİ</b>	<b>FAALİYET</b>	<b>SORUMLU BİRİM</b>
İlan Giderlerinin Ödenmesi	Milli Eğitim-İlan Giderleri	PLAN PROJE YATIRIM VE İNŞAAT MÜDÜRLÜĞÜ
Okulların İhtiyaçlarının Karşlanması	Milli Eğitim-Kırtasiye Alımları	PLAN PROJE YATIRIM VE İNŞAAT MÜDÜRLÜĞÜ
	Milli Eğitim-Spor Malzemesi Alımları	PLAN PROJE YATIRIM VE İNŞAAT MÜDÜRLÜĞÜ
	Milli Eğitim-Yerel Proje Giderleri	PLAN PROJE YATIRIM VE İNŞAAT MÜDÜRLÜĞÜ
	Milli Eğitim-Makine Teçhizat Bakım Onarım Giderleri	PLAN PROJE YATIRIM VE İNŞAAT MÜDÜRLÜĞÜ
	Milli Eğitim-Donatım Malzemesi Alımları	PLAN PROJE YATIRIM VE İNŞAAT MÜDÜRLÜĞÜ
	Milli Eğitim-Akaryakıt Giderleri	PLAN PROJE YATIRIM VE İNŞAAT MÜDÜRLÜĞÜ
	Milli Eğitim-Temizlik Malzemesi Alım Giderleri	PLAN PROJE YATIRIM VE İNŞAAT MÜDÜRLÜĞÜ
	Milli Eğitim-Taşıtların Bakım Onarım Giderleri	PLAN PROJE YATIRIM VE İNŞAAT MÜDÜRLÜĞÜ
Kent Güvenlik Yönetim Sistemi Konusunda Çalışmalar Yapılması	İl Emniyet Müdürlüğü KGYS Sistemleri	PLAN PROJE YATIRIM VE İNŞAAT MÜDÜRLÜĞÜ
Sağlık Müdürlüğü Cihaz Alımı	Sağlık Müdürlüğü Otomatik CPR Cihazı Alımı	PLAN PROJE YATIRIM VE İNŞAAT MÜDÜRLÜĞÜ
Yangın Söndürme Tankeri Alımı	Banaz ve Sivaslı İlçelerine Yangın Söndürme Tankeri Alımı	DESTEK HİZMETLERİ MÜDÜRLÜĞÜ
Teknolojik Kaynakların Etkin Kullanımının Sağlanması	Bilgisayar Alımı Bakım ve Onarımının Yapılması	DESTEK HİZMETLERİ MÜDÜRLÜĞÜ
	Bilgisayar Yazılım Alımları ve Yapımları	DESTEK HİZMETLERİ MÜDÜRLÜĞÜ
	Makine Teçhizat Bakım ve Onarım Giderleri	DESTEK HİZMETLERİ MÜDÜRLÜĞÜ

<b>PERFORMANS HEDEFİ</b>	<b>FAALİYET</b>	<b>SORUMLU BİRİM</b>
İlimizin Tanıtılması	İlimizin Turizm Tanıtımı İçin Basılı ve Görsel Doküman Yaptırılması	DESTEK HİZMETLERİ MÜDÜRLÜĞÜ
İlimizin Tanıtılması	İlimizin Tanıtımı İçin Fuarlara Katılma	DESTEK HİZMETLERİ MÜDÜRLÜĞÜ
	İlimizin Tanıtımı Amacıyla Kültürel Faaliyetler Düzenlenmesi	DESTEK HİZMETLERİ MÜDÜRLÜĞÜ
Kültür ve Tabiat Parkı İşletme Projesi	Taşyaran Vadisi Tabiat ve Kültür Parkı İşletme Projesi	MALİ HİZMETLER MÜDÜRLÜĞÜ
	Göğem Tabiat Parkı İşletme Projesi	MALİ HİZMETLER MÜDÜRLÜĞÜ
Köy Muhtarlıkları ve Köylere Hizmet Götürme Birliklerinin Yatırımlarının Desteklenmesi	Eşme İlçesi Köylere yardım yapılması	PLAN PROJE YATIRIM VE İNŞAAT MÜDÜRLÜĞÜ
	Mezar ve Şehitlik Bakım Onarım Giderleri	PLAN PROJE YATIRIM VE İNŞAAT MÜDÜRLÜĞÜ
Köy yollarında asfalt kaplama, bakım ve onarım çalışmaları yapılması	1. Kat asfalt kaplama yapımı	YOL VE ULAŞIM HİZMETLERİ MÜDÜRLÜĞÜ
	2. Kat asfalt kaplama yapımı	YOL VE ULAŞIM HİZMETLERİ MÜDÜRLÜĞÜ
	Akaryakıt ve Madeni Yağ Alımı	YOL VE ULAŞIM HİZMETLERİ MÜDÜRLÜĞÜ
	Kalyak/Doğalgaz Alımı	YOL VE ULAŞIM HİZMETLERİ MÜDÜRLÜĞÜ
	Asfalt Nakliyesi Giderleri	YOL VE ULAŞIM HİZMETLERİ MÜDÜRLÜĞÜ
	Greyderli Malzemeli Bakım (yama) ve Malzemeli Bakım (Stabilize) Yapımı	YOL VE ULAŞIM HİZMETLERİ MÜDÜRLÜĞÜ



<b>PERFORMANS HEDEFİ</b>	<b>FAALİYET</b>	<b>SORUMLU BİRİM</b>
Köy yollarında asfalt kaplama, bakım ve onarım çalışmaları yapılması	Menfez ve Sanat Yapısı Yapımı	YOL VE ULAŞIM HİZMETLERİ MÜDÜRLÜĞÜ
	Koruge Boru Alımı	YOL VE ULAŞIM HİZMETLERİ MÜDÜRLÜĞÜ
	Trafik İşaret ve Köy İsim Levhası Alımı	YOL VE ULAŞIM HİZMETLERİ MÜDÜRLÜĞÜ
İdaremize Ait Araç Parkını Modernize Etmek İçin Araç Temin Edilmesi ve Mevcut Araçların Bakım Onarımlarının Yapılması	İş Makinesi Bakım Onarım Giderleri	YOL VE ULAŞIM HİZMETLERİ MÜDÜRLÜĞÜ
	Taşıt Bakım Onarım Giderleri	YOL VE ULAŞIM HİZMETLERİ MÜDÜRLÜĞÜ
İdaremize Ait Araç Parkını Modernize Etmek İçin Araç Temin Edilmesi ve Mevcut Araçların Bakım Onarımlarının Yapılması	Sigorta Giderleri	YOL VE ULAŞIM HİZMETLERİ MÜDÜRLÜĞÜ
	İçme Suyu Tankeri Alımı	YOL VE ULAŞIM HİZMETLERİ MÜDÜRLÜĞÜ
İdaremize Ait Araç Parkını Modernize Etmek İçin Araç Temin Edilmesi ve Mevcut Araçların Bakım Onarımlarının Yapılması	İş Makinesi Kiralama	YOL VE ULAŞIM HİZMETLERİ MÜDÜRLÜĞÜ
	Taşıt Kiralama	YOL VE ULAŞIM HİZMETLERİ MÜDÜRLÜĞÜ
	İdaremiz Taşıtlarına Klima Taktırılması	YOL VE ULAŞIM HİZMETLERİ MÜDÜRLÜĞÜ
Kamulaştırma	Kamulaştırma Yapılması	YOL VE ULAŞIM HİZMETLERİ MÜDÜRLÜĞÜ
Ruhsat Alınması	Malzeme Ocağı Kurulması İçin Ruhsat Alınması	YOL VE ULAŞIM HİZMETLERİ MÜDÜRLÜĞÜ

<b>PERFORMANS HEDEFİ</b>	<b>FAALİYET</b>	<b>SORUMLU BİRİM</b>
Asfalt Şantiyesinin Fiziki Koşullarının İyileştirilmesi	Asfalt Şantiyesinin Elektrik Giderlerinin Karşılanması	YOL VE ULAŞIM HİZMETLERİ MÜDÜRLÜĞÜ
	Asfalt Şantiyesine Asfalt Laboratuvarı Kurulması	YOL VE ULAŞIM HİZMETLERİ MÜDÜRLÜĞÜ
	Asfalt Şantiyesine Güvenlik Kamera Sistemi Kurulması	YOL VE ULAŞIM HİZMETLERİ MÜDÜRLÜĞÜ
	Asfalt Şantiyesine Araç Yağlama Ünitesi Yapımı	YOL VE ULAŞIM HİZMETLERİ MÜDÜRLÜĞÜ