



## 2020 MALİ YILI PERFORMANS PROGRAMI



## SUNUŞ



Manisa Celal Bayar Üniversitesi, 1992 yılında, ülkemizin kadim şehirlerinden biri olan Manisa'da kurulmuştur. 14 Fakülte, 3 Yüksekokul, 3 Enstitü, 15 Meslek Yüksekokulu, 28 Araştırma ve Uygulama Merkezi ve 600 yataklı hastanesiyle eğitim, öğretim, araştırma ve tedavi hizmetlerini sürdürmektedir.

İleri ve yüksek teknolojinin baş döndürücü bir hızla geliştiği; sosyal, siyasal, ekonomik ve çevre sorunlarının da o oranda arttığı bir çağda yaşıyoruz. Mevcut bilgi ve teknoloji çok kısa sürede katlanarak artıyor ve gelişiyor. Üniversitelerimizin bu hızlı akışa uyum sağlaması şarttır. Bu hızlı akışın nabzını tutacak öngörümüz olmazsa, takip edilen bir üniversite konumuna yükselemeyiz. Ülkelerin kaderini takip edenler değil, takip edilenler değiştirebilir.

Manisa Celal Bayar Üniversitesi, eğitimde kaliteye önem veren yeniliklere açık bir üniversitedir. Farklı düşünce, inanç ve hayat biçimlerinin birlikte yaşadığı hoşgörü ortamında, gelişerek değişme ve değişerek gelişmeyi ilke edinmiştir. Ulusal ve uluslararası düzeyde öncelikle tercih ve takip edilme ve hayata değer katma gayesindedir. Uluslararası anlaşmalar ve değişim programlarıyla öğrenci ve akademik personelinin niteliğini artırma çabasıdadır. Fen bilimleri yanında, sosyal bilimler alanında da ödüller vererek akademisyenlerimiz teşvik edilmekte, akreditasyona önem vererek de kalite standardı oluşturmaktayız.

“Uzaktan Eğitim Merkezi”miz ile teknolojinin sunduğu imkânları değerlendirip, yükseköğretimi yaşam boyu eğitimin bir parçası haline getirirken “Sürekli Eğitim Merkezi”miz ile de şehir, sanayi ve diğer kamu kurumları ile hizmet alışverişini gerçekleştiriyoruz. İnşaatı devam eden teknopark bittiğinde bu etkileşim ivme kazanacaktır.

Tıp Fakültesi ve Hafsa Sultan Araştırma ve Uygulama Hastanesi ile öncelikle nitelikli hekimler yetiştirmeyi hedefliyoruz. Sağlık hizmetlerinin niteliğini artırarak da bölgenin seçkin bir hastanesi olma yolunda çaba sarf ediyoruz.

“Sağlıklı Yaşam Merkezi”mize, açık ve kapalı havuzumuza, spor tesislerimize, alışveriş merkezimize ve diğer sosyal işletmelerimize yenilerini ekleyip, niteliksel olarak da geliştirerek yolumuza devam edeceğiz.

Üniversitemiz, “Engelsiz Bir Üniversite” olma hedefiyle kurulan Engelli Danışma ve Koordinasyon Birimi aracılığıyla engellilere yönelik olarak birçok çalışma gerçekleştirmekte; bu çalışmalarla, tüm üniversiteler içinde örnek teşkil etmektedir.

Bütün gayretimiz öğrencilerimizin rahat ve huzurlu bir ortamda eğitim öğretim görmeleri içindir. Öğrenci konseyi ve öğrenci kulüpleri vasıtasıyla öğrencilerimizi işin içine katarak sosyal sorumluluk projeleri, kültür, sanat, spor vb. etkinlikler ile de kendilerini ifade etmelerini sağlayacak ortamı hazırlıyoruz. Bunun yanında özgür, analitik ve eleştirel düşünebilen bireyler olmalarına katkıda bulunmak istiyoruz.

Hep birlikte daha özgürlükçü, yenilikçi, girişimci bir üniversite için, siz sevgili gençleri Manisa Celal Bayar Üniversitesi ailesine davet ediyorum. Sizleri aramızda görmek bizi mutlu edecektir. Sevgilerimle...

**Prof. Dr. Ahmet ATAÇ**

**Rektör**

İÇİNDEKİLER		
I-	CELAL BAYAR ÜNİVERSİTESİ HAKKINDA	SAYFA NO
	A-TARİHÇE .....	4-5
<b>II-</b>	<b>GENEL BİLGİLER</b>	6
	A- ÖZGÖREV (MİSYON) .....	6
	ÖZGÖRÜŞ (VİZYON) .....	6
	B- TANIMLAR, YETKİ, GÖREV VE SORUMLULUKLAR .....	7
	C- İLKELER .....	10
	D- İDAREYE İLİŞKİN BİLGİLER .....	11
	1. Fiziksel Yapı .....	11
	2. Örgüt Yapısı .....	17
	3. Bilgi ve Teknolojik Kaynaklar .....	28
	4. İnsan Kaynakları .....	31
	5. Yönetim ve İç Kontrol Sistemi .....	42
	6. Sunulan Hizmetler .....	45
	7. Yatırım Hizmetleri .....	47
<b>III-</b>	<b>PERFORMANS BİLGİLERİ</b>	50
	A- TEMEL POLİTİKA ve ÖNCELİKLER .....	50
	B- AMAÇ ve HEDEFLER .....	50
	ALT PROGRAM HEDEFLERİ VE STRATEJİK PLAN İLİŞKİSİ .....	51
	C-PERFORMANS HEDEF VE GÖSTERGELERİ İLE FAALİYETLER .....	52
	D-İDARENİN TOPLAM KAYNAK İHTİYACI .....	84

## I-CELAL BAYAR ÜNİVERSİTESİ HAKKINDA

### A-TARİHÇE

Adını; Milli mücadele yıllarında Atatürk'ün silah arkadaşı, Son Osmanlı Mebusan Meclisi'nde Saruhan Mebusluğu da yapmış olan Celal Bayar'dan alan Üniversitemiz, simge olarak sevgi, bilgi ve gelişmeyi geçmişten geleceğe taşımayı temsil eden Manisa Lalesini (Anemon) seçmiştir.

Manisa Celal Bayar Üniversitesi kurulmadan önce Manisa merkezde ve birkaç ilçesinde yükseköğretim kurumları bulunmaktaydı. Bu kurumlar, Ege Üniversitesi ve Dokuz Eylül Üniversitesi'ne bağlı olarak Manisa'da yükseköğretimin temelini atmış durumdaydılar.

Manisa Celal Bayar Üniversitesi 11 Temmuz 1992 tarih ve 21281 sayılı resmi gazetede yayımlanan 3837 sayılı Kanunla kurulmuştur. Önce, 1975 yılında Ege Üniversitesi'ne bağlı Ege Üniversitesi İktisadi ve Ticari Bilimler Fakültesi Manisa Ön Lisans Yüksekokulu açılmış ve bu yüksekokul lisans düzeyinde eğitim vermeye başlayarak Manisa Maliye-Muhasebe Yüksekokulu adını almıştır. Sonra Dokuz Eylül Üniversitesi'ne bağlı Manisa İktisadi ve İdari Bilimler Fakültesi olan ilk yükseköğretim kurumu, daha sonra Manisa Celal Bayar Üniversitesi İktisadi ve İdari Bilimler Fakültesi'ne dönüşmüştür. Yine, Manisa merkezdeki ilk yükseköğretim kurumlarından biri olan Manisa Spor Akademisi, 1982 yılında Dokuz Eylül Üniversitesi'ne bağlı olarak Buca Eğitim Fakültesi Beden Eğitimi Bölümü olarak faaliyet gösterirken Üniversitemizin kuruluşuyla Manisa Celal Bayar Üniversitesi Beden Eğitimi ve Spor Yüksekokulu'na dönüşmüştür.

Manisa merkezdeki bu kurumlardan başka Demirci ilçesinde 1964 yılında açılan İlköğretmen Okulu, 1974 yılında iki yıllık Eğitim Enstitüsü'ne dönüşmüş, 1982 yılında Eğitim Yüksekokulu adıyla Dokuz Eylül Üniversitesi'ne, sonra 3837 sayılı yasayla Fakülteye dönüştürülüp Eğitim Fakültesi olarak Manisa Celal Bayar Üniversitesi'ne bağlanmıştır.

Bunlardan başka, Akhisar ilçesinde Ege Üniversitesi'ne bağlı olarak eğitim veren

Tütün Eksperliği Yüksekokulu ve Alaşehir ilçesindeki Meslek Yüksekokulu Üniversitemize bağlanan ilk yüksekokullar olmuştur.

Manisa Merkezde, Sağlık Bakanlığı'na bağlı olarak eğitim veren Sağlık Meslek Lisesi 10 Eylül 1992 tarihinde Sağlık Bakanlığı ile Yükseköğretim Kurulu Başkanlığı arasında yapılan protokol ile Üniversitemize bağlanmış, Manisa Celal Bayar Üniversitesi Sağlık Hizmetleri Meslek Yüksekokulu adını almıştır.

Manisa Celal Bayar Üniversitesi, 1992 yılında kurulmasıyla birlikte çevresindeki yerleşik, yükseköğretim kurumlarını böylece bünyesinde toplamış ve aynı zamanda Üniversitenin temeli olan Fakülteleri açmıştır. Bunlar, Fen-Edebiyat Fakültesi, Mühendislik Fakültesi ve Tıp Fakültesi'dir. Tıp Fakültesi, 1994'deki kuruluşunun hemen ardından Manisa Celal Bayar Üniversitesi Tıp Fakültesi Moris Şinasi Araştırma ve Uygulama Hastanesi'ni kurulmuş halen Hafsa Sultan Üniversite Hastanesi olarak Manisalıların ve Ege Bölgesi'ndeki pek çok ilin sağlık gereksinimlerini karşılamaya başlamış; bilimsel ve teknik donanımıyla da Ege Bölgesi'ndeki en büyük araştırma hastanelerinden biri olmaya aday olmuştur.

2012 yılında Üniversitemiz bünyesinde İlahiyat Fakültesi, İşletme Fakültesi, Diş Hekimliği Fakültesi, Hasan Ferdi Turgutlu Teknoloji Fakültesi, Güzel Sanatlar Tasarım ve Mimarlık Fakültesi, Yabancı Diller Yüksek Okulu kurulmuştur, 2017 yılında da Spor Bilimleri Fakültesi ve Sağlık Bilimleri Fakültesi kurulmuştur.

Manisa Celal Bayar Üniversitesi'nin kuruluş kanununda yer alan ve Üniversitenin bilimsel gelişmesinde çok önemli bir yeri olan Fen Bilimleri Enstitüsü, Sosyal Bilimler Enstitüsü ve Sağlık Bilimleri Enstitüsü 1992 yılında kurulmuştur.

Manisa'nın hemen bütün ilçelerinde birer meslek yüksekokulu açan Manisa Celal Bayar Üniversitesi, bu okullarla ilçelerin ekonomik gereksinimlerine ve tarımsal eğilimlerine uygun eğitim yapmaktadır.

Türkiye'nin ve Ege Bölgesi'nin tarihi ve kültürel dokusu en zengin illerinden biri olan Manisa, Üniversitemiz ile ve Üniversitemizin bilimsel çalışma ve araştırmaları ile gelecekte

de daima ön planda olacak ve bir Üniversite şehri olarak anılacaktır.

## **II-GENEL BİLGİLER**

Üniversitemizde hedef; Ulusal kimliğini küresel değerlerle bağdaştırabilen, kendisini sürekli geliştirebilen, teknolojiye hakim, girişimci, çevreye ve topluma saygılı, eleştirel düşünme becerisine sahip, insan hakları, demokrasi, etik ve kültürel değerler konusunda duyarlı mezunlar yetiştirmek; bilime ve teknolojiye uluslar arası düzeyde katkıda bulunacak araştırmalar yapmak, bu araştırmaları yapacak kadroları yetiştirmek ve gerekli altyapıyı oluşturmak; araştırma, eğitim ve hizmet alanlarındaki üretimini toplum yararına sunmaktır.

### **Misyon**

Yenilikçi, girişimci, çevreye ve insana saygılı bireyler yetiştirerek; eğitim, araştırma ve topluma hizmet alanlarındaki üretimini toplum yararına sunmaktır.

### **Vizyon**

Üniversitemizi bilim, eğitim ve topluma katkı alanlarında uluslararası tanınır ve tercih edilen bir eğitim kurumu haline getirmektir.

## B-TANIMLAR, YETKİ, GÖREV VE SORUMLULUKLAR

Yükseköğretim kurumlarının kuruluşu, tanımları, yetki, görev ve sorumlulukları Türkiye Cumhuriyeti Anayasası'nın 130 uncu maddesi ve 2547 sayılı Yükseköğretim Kanunu ile düzenlenmiştir.

2547 Sayılı Yükseköğretim Kanunu Yükseköğretim Kurumlarını ve Üniversiteleri şu şekilde tanımlamıştır.

**Yükseköğretim Kurumları:** Üniversiteler ile yüksek teknoloji enstitüleri ve bunların bünyesinde yer alan fakülteler, enstitüler, yüksekokullar, konservatuarlar, meslek yüksekokulları ile uygulama ve araştırma merkezleridir.

Yüksek teknoloji enstitüsü, özellikle teknoloji alanlarında yüksek düzeyde araştırma, eğitim-öğretim, üretim, yayın ve danışmanlık yapan, kamu tüzel kişiliğine ve bilimsel özerkliğe sahip bir yükseköğretim kurumudur.

**Üniversite:** Bilimsel özerkliğe ve kamu tüzel kişiliğine sahip yüksek düzeyde eğitim- öğretim, bilimsel araştırma, yayın ve danışmanlık yapan; fakülte, enstitü, yüksekokul ve benzeri kuruluş ve birimlerden oluşan bir yükseköğretim kurumudur.

T.C. Anayasası ise Yükseköğretim Kurumlarını aşağıdaki şekilde maddeleştirmiştir.

**MADDE 130.** – Çağdaş eğitim-öğretim esaslarına dayanan bir düzen içinde milletin ve ülkenin ihtiyaçlarına uygun insan gücü yetiştirmek amacı ile ortaöğretime dayalı çeşitli düzeylerde eğitim-öğretim, bilimsel araştırma, yayın ve danışmanlık yapmak, ülkeye ve insanlığa hizmet etmek üzere çeşitli birimlerden oluşan kamu tüzel kişiliğine ve bilimsel özerkliğe sahip üniversiteler Devlet tarafından kanunla kurulur.

**Yükseköğretimin Amaçları:**

2547 sayılı Yükseköğretim Personel Kanunu'nun "Amaç" başlıklı 4 üncü maddesi kapsamında yükseköğretimin amacı;

**a. Öğrencilerini;**

- (1)** ATATÜRK İnkılâpları ve ilkeleri doğrultusunda ATATÜRK milliyetçiliğine bağlı,
- (2)** Türk milletinin milli, ahlaki, insani, manevi ve kültürel değerlerini taşıyan, Türk olmanın şeref ve mutluluğunu duyan,
- (3)** Toplum yararını kişisel çıkarının üstünde tutan, aile, ülke ve millet sevgisi ile dolu,
- (4)** Türkiye Cumhuriyeti Devletine karşı görev ve sorumluluklarını bilen ve bunları davranış haline getiren,
- (5)** Hür ve bilimsel düşünce gücüne, geniş bir dünya görüşüne sahip, insan haklarına saygılı,
- (6)** Beden, zihin, ruh, ahlak ve duygu bakımından dengeli ve sağlıklı şekilde gelişmiş,
- (7)** İlgilili ve yetenekleri yönünde yurt kalkınmasına ve ihtiyaçlarına cevap verecek, aynı zamanda kendi geçim ve mutluluğunu sağlayacak bir mesleğin bilgi, beceri, davranış ve genel kültürüne sahip, vatandaşlar olarak yetiştirmek,

**b.** Türk Devletinin ülkesi ve milletiyle bölünmez bir bütün olarak, refah ve mutluluğunu artırmak amacıyla; ekonomik, sosyal ve kültürel kalkınmasına katkıda bulunacak ve hızlandıracak programlar uygulayarak, çağdaş uygarlığın yapıcı, yaratıcı ve seçkin bir ortağı haline gelmesini sağlamak,

**c.** Yükseköğretim kurumları olarak yüksek düzeyde bilimsel çalışma ve araştırma yapmak, bilgi ve teknoloji üretmek, bilim verilerini yaymak, ulusal alanda gelişme ve kalkınmaya destek olmak, yurt içi ve yurt dışı kurumlarla işbirliği yapmak suretiyle bilim dünyasının seçkin bir üyesi haline gelmek, evrensel ve çağdaş gelişmeye katkıda bulunmaktır.

**Ana İlkeleri:**

**a.** Öğrencilere, ATATÜRK inkılapları ve ilkeleri doğrultusunda ATATÜRK milliyetçiliğine bağlı hizmet bilincinin kazandırılması sağlanır.

**b.** Milli Kültürümüz, örf ve adetlerimize bağlı, kendimize has şekil ve özellikleri ile evrensel kültür içinde korunarak geliştirilir ve öğrencilere, milli birlik ve beraberliği kuvvetlendirici ruh



ve irade gücü kazandırılır.

**c.** Yükseköğretim kurumlarının özellikleri, eğitim - öğretim dalları ile amaçları gözetilerek eğitim - öğretimde birlik ilkesi sağlanır.

**d.** Eğitim - öğretim plan ve programları, bilimsel ve teknolojik esaslara, ülke ve yöre ihtiyaçlarına göre kısa ve uzun vadeli olarak hazırlanıp sürekli olarak geliştirilir.

**e.** Yükseköğretimde imkân ve fırsat eşitliğini sağlayacak önlemler alınır.

**f)** Üniversiteler ile yüksek teknoloji enstitüleri ve bunlar içindeki fakülte, enstitü ve yüksekokullar, kalkınma plan ve programlarının ilke ve hedefleri doğrultusunda ve yükseköğretim planlaması çerçevesinde Yükseköğretim Kurulunun görüşü veya önerisi üzerine kanunla kurulur.

**g.** Meslek elemanı yetiştiren bakanlıklara bağlı yüksekokullar, Yükseköğretim Kurulunun tespit edeceği esaslara göre Bakanlar Kurulu kararı ile kurulur.

Yükseköğretim kurumlarının geliştirilmesi, verimlerinin artırılması, genişletilmesi ve bütün yurda yaygınlaştırılması amacına yönelik olarak yenilerinin açılması, öğretim elemanlarının yurt içinde ve dışında yetiştirilmeleri ve görevlendirilmeleri, üretim – insan gücü - eğitim unsurları arasında dengenin sağlanması, yükseköğretime ayrılan kaynakların ve ihtisas gücünün dağılımı, milli eğitim politikası ve kalkınma planları ilke ve hedefleri doğrultusunda ülke, çevre ve uygulama alanı ihtiyaçlarının karşılanması, örgün, yaygın, sürekli ve açık eğitim - öğretimi de kapsayacak şekilde planlanır ve gerçekleştirilir.

**ı.** Yükseköğretim kurumlarında, Atatürk İlkeleri ve İnkılap Tarihi, Türk dili, yabancı dil zorunlu derslerdendir. Ayrıca, zorunlu olmamak koşuluyla beden eğitimi veya güzel sanat allarındaki derslerden birisi okutulur. Bütün bu dersler en az iki yarıyıl olarak programlanır ve uygulanır.

## **C- İLKELERİMİZ**

Yukarıdaki amaç ve ana ilkelere uygun Manisa Celal Bayar Üniversitemiz ilkeleri;

- ✓ ilimsellik ve akademik liyakat
- ✓ Akademik özgürlük, insan hak ve özgürlüklerine saygı
- ✓ Katılımcılık ve demokratiklik
- ✓ Yerel ve küresel sorunlara duyarlılık
- ✓ Şeffaflık ve hesap verebilirlik
- ✓ Yenilikçilik ve girişimcilik





## Toplantı ve Konferans Salonları

	Toplantı Salonu	Konferans Salonu	Toplam
Kapasite	(Adet)	(Adet)	(Adet)
0 – 50 Kişi	26		26
51 – 75 Kişi	16		16
76 – 100 Kişi	8		8
101 – 150 Kişi	4	26	30
151 – 200 Kişi		6	6
201 – 250 Kişi			
251 Kişi ve Üzeri		3	3
<b>TOPLAM</b>	<b>54</b>	<b>35</b>	<b>89</b>

## Eğitim Alanı Kapasiteleri :

Kapasitesi 0-50	Anfi	2
	Sınıf	166
	Bilgisayar Lab.	37
	Diğer Lab.	48
	<b>Toplam</b>	<b>253</b>
Kapasitesi 51-75	Anfi	2
	Sınıf	82
	Bilgisayar Lab.	8
	Diğer Lab.	0
	<b>Toplam</b>	<b>92</b>
Kapasitesi 76-100	Anfi	1
	Sınıf	27
	Bilgisayar Lab.	0
	Diğer Lab.	5
	<b>Toplam</b>	<b>33</b>
Kapasitesi 101-150	Anfi	4
	Sınıf	11
	Bilgisayar Lab.	0
	Diğer Lab.	0
	<b>Toplam</b>	<b>15</b>
Kapasitesi 151-250	Anfi	0
	Sınıf	0
	Bilgisayar Lab.	0
	Diğer Lab.	0
	<b>Toplam</b>	<b>0</b>
Kapasitesi 251-Üzeri	Anfi	1
	Sınıf	0
	Bilgisayar Lab.	0
	Diğer Lab.	0
	<b>Toplam</b>	<b>1</b>
<b>GENEL TOPLAM</b>		<b>394</b>

**Spor Alanları :**

<b>Spor Tesisleri</b>		
<b>TESİS ADI</b>	<b>Kapalı Kullanım Alanı (m<sup>2</sup>)</b>	<b>Açık Kullanım Alanı (m<sup>2</sup>)</b>
Muradiye Kampusu Futbol Sahası		8.505,00
Muradiye Kampusu Tenis Kortu		1.443,00
Muradiye Kampusu Çok Amaçlı Spor Tesis		1.963,00
Muradiye Kampusu Kapalı Spor Salonu	4.000,00	
İktisadi ve İdari Bilimler Fak. Çok Amaçlı Spor Tesis		1.280,00
Eğitim Fak. Futbol Sahası		5.152,00
Eğitim Fak. Çok Amaçlı Spor Tesis		785,00
Eğitim Fak. Kapalı Spor Salonu	608,00	
Spor Bilimleri Fakültesi Futbol Sahası		6.474,00
Spor Bilimleri Fakültesi Futbol Sahası		2.296,00
Spor Bilimleri Fakültesi Tenis Kortu ( Okul içi-3'lü )		1.485,00
Spor Bilimleri Fakültesi Tenis Kortu ( Yemekhane arkası)		800,00
Spor Bilimleri Fakültesi Tenis Kortu ( Havuz Yanı)		1.140,00
Spor Bilimleri Fakültesi Kapalı Spor Salonu	3.834,00	
Spor Bilimleri Fakültesi Açık Yüzme Havuzu		2.960,00
Turgutlu M.Y. O. Çok Amaçlı Spor Tesis		800,00
Turgutlu M.Y. O. Futbol Sahası		4.500,00
Ahmetli M.Y. O. Çok Amaçlı Spor Tesis		400,00
Salihli M.Y. O. Çok Amaçlı Spor Tesis		1.280,00
Alaşehir M.Y. O. Çok Amaçlı Spor Tesis		1.280,00
Demirci M.Y. O. Çok Amaçlı Spor Tesis		300,00
Kırkağaç M.Y. O. Çok Amaçlı Spor Tesis		450,00
Akhisar M.Y. O. Çok Amaçlı Spor Tesis		962,00
<b>TOPLAM</b>	<b>8.442</b>	<b>44.255</b>

<b>Kapalı Spor Tesisleri</b>			<b>Açık Spor Tesisleri</b>		
<b>Spor Dalı</b>	<b>Adet</b>	<b>Alan (m2)</b>	<b>Spor Dalı</b>	<b>Adet</b>	<b>Alan (m2)</b>
Tenis Kortu			Tenis Kortu	5	3.150
Basketbol Salonu	3	1.530	Basketbol	23	11.730
Voleybol Salonu			Voleybol (Beton Saha)		
Hentbol Salonu	1	1.700	Voleybol (Toprak Saha)		
Badminton Salonu			Futbol (Çim Saha)	2	15.400
Masa Tenisi			Futbol (Toprak Saha)	2	15.400
Fitness Salonu	1	825	Tartan Pist		
Spor Salonu	1	900	Çok Amaçlı Çim Saha		
Kondisyon Salonu	1	500	Yüzme Havuzu	1	2.300
Yüzme Havuzu					
<b>TOPLAM</b>	<b>7</b>	<b>5.455</b>	<b>TOPLAM</b>	<b>33</b>	<b>47.980</b>

## Sosyal Alanlar

TESİS ADI	Kapalı Alan (m <sup>2</sup> )	Açık Alan (m <sup>2</sup> )
Merkez Kampus Sosyal Tesisi	3.000	1.500
<b>TOPLAM</b>	<b>3.000</b>	<b>1.500</b>

## Ambar, Arşiv,Atölye Alanları

	Sayı	Alan (m <sup>2</sup> )
Ambar	2	1.610
Arşiv	49	1.750
Atölye	36	1.830
<b>TOPLAM</b>	<b>87</b>	<b>5.190</b>

Üniversitemizde halen 319 m<sup>2</sup> alanda hizmet vermekte olan 120 kişilik bir sinema salonu (sanat atölyesi) bulunmaktadır. Üniversitemiz toplantı ve konferanslarının gerçekleştirildiği, 2100 m<sup>2</sup> alana sahip Süleyman Demirel Kültür Merkezi, 194 m<sup>2</sup> alana sahip Fen-Edebiyat Fakültesi Mavi Salon, 94,5 m<sup>2</sup> alana sahip 50 kişilik Spor Bilimleri Fakültesi Toplantı-Konferans Salonu, 100 m<sup>2</sup> alana sahip Demirci Eğitim Fakültesi Toplantı-Konferans Salonu bulunmaktadır.

## 2-ÖRGÜT YAPISI

Üniversitemizde;

- 15 Fakülte
- 3 Enstitü
- 2 Yüksekokulu
- 15 Meslek Yüksekokulu
- 28 Araştırma ve Uygulama Merkezi

1.598 akademik, 1.309 idari personeli ile 55.379 öğrenciye eğitim hizmeti vermeyi sürdürmektedir.

### Akademik Birimler

#### Fakülteler

- Tıp Fakültesi
- Fen Edebiyat Fakültesi
- Mühendislik Fakültesi
- İktisadi ve İdari Bilimler Fakültesi
- Eğitim Fakültesi
- İlahiyat Fakültesi
- İşletme Fakültesi
- Diş Hekimliği Fakültesi
- Güzel Sanatlar Tasarım ve Mimarlık Fakültesi
- Hasan Ferdi Turgutlu Teknoloji Fakültesi
- Salihli İktisadi ve İdari Bilimler Fakültesi
- Spor Bilimleri Fakültesi
- Uygulamalı Bilimler Fakültesi



### **Enstitüler**

- Fen Bilimleri Enstitüsü
- Sağlık Bilimleri Enstitüsü
- Sosyal Bilimler Enstitüsü

### **Yüksekokullar**

- Tütün Eksperliği Yüksekokulu
- Yabancı Diller Yüksekokulu

### **Meslek Yüksekokulları**

- Ahmetli Meslek Yüksekokulu
- Akhisar Meslek Yüksekokulu
- Alaşehir Meslek Yüksekokulu
- Demirci Meslek Yüksekokulu
- Gördes Meslek Yüksekokulu
- Kırkağaç Meslek Yüksekokulu
- Köprübaşı Meslek Yüksekokulu
- Kula Meslek Yüksekokulu
- Salihli Meslek Yüksekokulu
- Sarıgöl Meslek Yüksekokulu
- Saruhanlı Meslek Yüksekokulu
- Sağlık Hizmetleri Meslek Yüksekokulu
- Soma Meslek Yüksekokulu
- Turgutlu Meslek Yüksekokulu
- Manisa Teknik Meslek Yüksekokulu

### **Araştırma ve Uygulama Merkezleri**

- Deneysel Fen Bilimleri Uygulama ve Araştırma Merkezi (DEFAM)
- Sürekli Eğitim Uygulama ve Araştırma Merkezi (CBUSEM)
- Uygulamalı Matematik ve Hesaplama Uygulama ve Araştırma Merkezi
- Üniversite-Sanayi İşbirliği Teknoloji Uygulama ve Araştırma Merkezi (USİTEM)
- Deney Hayvanları Uygulama ve Araştırma Merkezi (DEHAM)
- Jeopark Uygulama ve Araştırma Merkezi

- Kozmetoloji Uygulama ve Araştırma Merkezi
- Proje Koordinasyon Uygulama ve Araştırma Merkezi
- Rehberlik ve Psikolojik Danışma Uygulama ve Araştırma Merkezi
- Uzaktan Eğitim Uygulama ve Araştırma Merkezi
- Nüfus ve Göç Uygulama ve Araştırma Merkezi
- Sosyal Hizmetler Eğitim Uygulama ve Araştırma Merkezi
- Sivil Toplum Kuruluşları Uygulama ve Araştırma Merkezi
- Dil Öğretimi Uygulama ve Araştırma Merkezi
- Sağlıklı Yaşlanma Uygulama ve Araştırma Merkezi
- Bağımlılık Araştırma ve Uygulama Merkezi
- Çocuk Eğitimi Uygulama ve Araştırma Merkezi
- Olimpik Çalışmalar Uygulama ve Araştırma Merkezi

### **Yerleşkeler**

- Manisa Merkez
- Uncubozköy
- Muradiye
- Ahmetli
- Akhisar
- Alaşehir
- Demirci
- Gördes
- Kırkağaç
- Köprübaşı
- Kula
- Salihli
- Sarıgöl
- Saruhanlı
- Soma
- Turgutlu

### **İdari Birimler**

- Genel Sekreterlik
- Strateji Geliştirme Daire Başkanlığı
- Personel Daire Başkanlığı
- Öğrenci İşleri Daire Başkanlığı
- İdari ve Mali İşler Daire Başkanlığı
- Sağlık Kültür ve Spor Daire Başkanlığı
- Kütüphane ve Dokümantasyon Daire Başkanlığı

- Yapı İşleri Teknik Daire Başkanlığı
- Bilgi İşlem Daire Başkanlığı

**Genel Sekreterliğe Bağlı Birimler:**

- Bilgi Edindirme Birimi
- Bilimsel Araştırma Projeleri Koordinatörlüğü
- Döner Sermaye ve İşletme Müdürlüğü
- Hukuk Müşavirliği
- Koruma ve Güvenlik Müdürlüğü
- Matbaa Müdürlüğü
- Protokol Basın ve Halkla İlişkiler Koordinatörlüğü
- Tıp Fakültesi Hastanesi
- Yazı İşleri Müdürlüğü
- Akademik Değerlendirme ve Kalite Geliştirme Koordinatörlüğü

Teşkilat Şeması

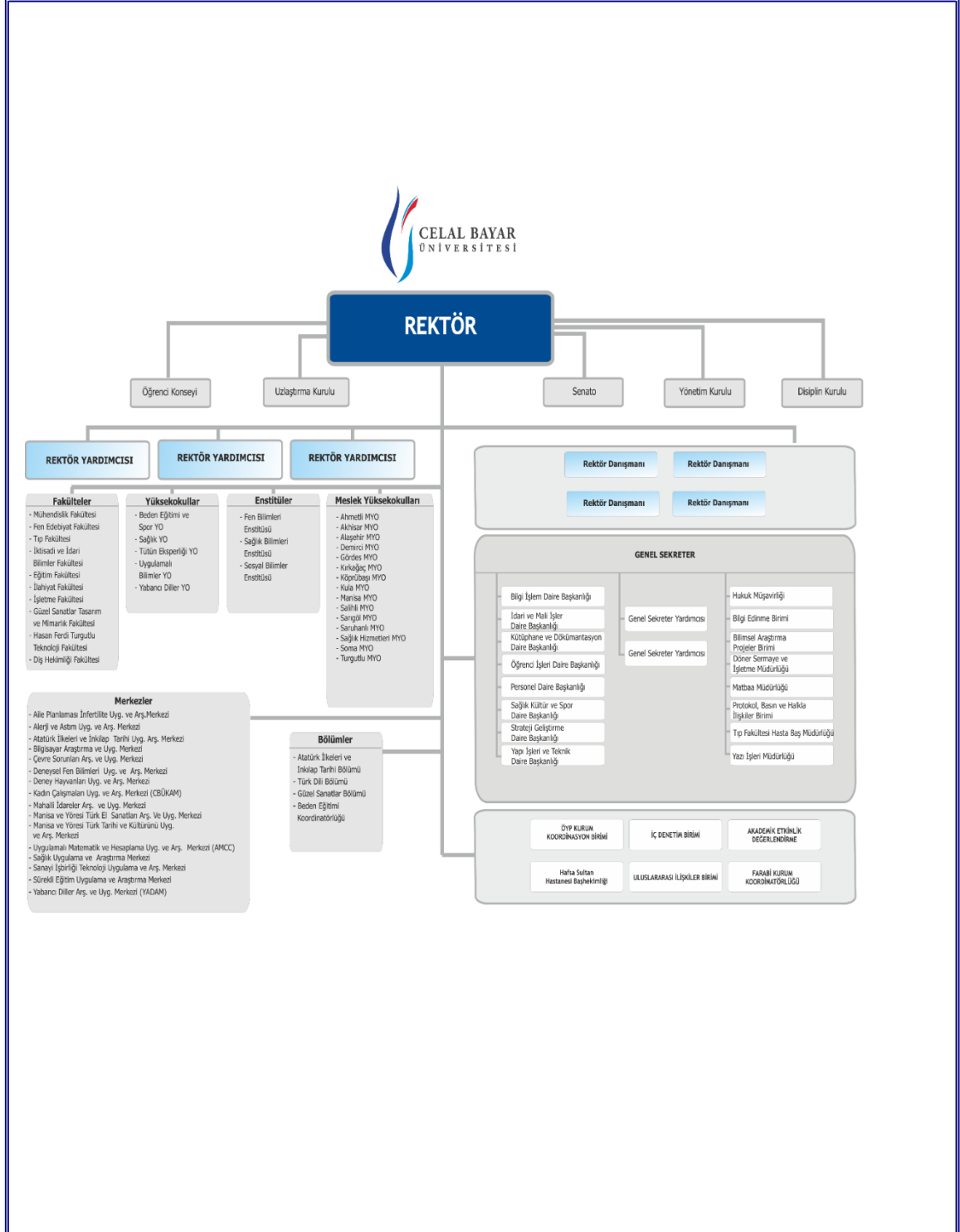

## TIP FAKÜLTESİ



## İKTİSADİ İDARİ BİLİMLER FAKÜLTESİ



## MÜHENDİSLİK FAKÜLTESİ



## EĞİTİM FAKÜLTESİ



### 3- BİLGİ VE TEKNOLOJİ KAYNAKLARI

- Eduroam
- İhale Sistemleri
- Evrak Takip
- UBS
- Proxy Hizmetleri
- Güvenlik Hizmetleri
- Uzaktan Destek
- Akıllı Kart



**CBU-NET  
KİMLİK GİRİŞİ**



**EDUROAM**

**Manisa Celal Bayar Üniversitesinde;  
Kampüs, cafeterya, kütüphane ve tüm çalışma alanlarında  
internet hızımız 1000 Mbps'e yükseltilmiştir**



## MEVZUAT

- 657 sayılı Devlet Memurları Kanunu
- 2547 sayılı Yükseköğretim Kanunu
- 2914 sayılı Yüksek Öğretim Personel Kanunu
- 2922 Sayılı Türkiye’de Öğrenim Gören Yabancı Uyruklu Öğrencilere İlişkin Kanun
- 4734 sayılı Kamu İhale Kanunu
- 5018 sayılı Kamu Mali Yönetimi ve Kontrol Kanunu
- 6245 sayılı Harcırah Kanunu
- 832 sayılı Sayıştay Kanunu
- 4735 sayılı Kamu İhale Sözleşmeleri Kanunu
- 5434 sayılı Emekli Sandığı Kanunu
- 5102 Sayılı Yükseköğretim Öğrencilerine Burs, Kredi Verilmesine İlişkin Kanun
- 5436 sayılı Kamu Malî Yönetimi Ve Kontrol Kanunu İle Bazı Kanun Ve Kanun Hükmünde Kararnelerde Değişiklik Yapılması Hakkında Kanun.
- 193 sayılı Gelir Vergisi Kanunu
- 486 sayılı Damga Vergisi Kanunu
- 492 sayılı Harçlar Kanunu
- 5463 Sayılı Avrupa Bölgesinde Yükseköğretimle İlgili Belgelerin Tanınmasına İlişkin Sözleşmenin Onaylanmasının Uygun Bulduğuna Dair Kanun
- 6183 sayılı Amme Alacaklarının Tahsili Usulü Hakkında Kanun
- 818 sayılı Borçlar Kanunu
- 4857 sayılı İş Kanunu
- 2942 sayılı Kamulaştırma Kanunu
- 7201 sayılı Tebligat kanunu
- 5188 sayılı Özel Güvenlik Hizmetlerine Dair Kanun
- Yılları Merkezi Yönetim Bütçe Kanunu
- Üniversitelerde Akademik Teşkilat Yönetmeliği,
- 78, 124, 190, 289, 291, 294, 306, 375, 378, 450, 486, 496, 497, 498, ve 515 sayılı Kanun Hükmünde Kararname’ler



**Bu Kanunlara dayalı yayımlanan ikincil mevzuattan oluşmaktadır.**

**Üniversitemiz mevzuatları;**

- MCBÜ Eğitim ve Öğretim Yönetmeliği
- MCBÜ Lisansüstü Eğitim ve Öğretim Yönetmeliği
- MCBÜ Yabancı Dil Hazırlık Sınıfları Eğitim ve Öğretim Yönetmeliği
- MCBÜ Tıp Fakültesi Eğitim – Öğretim ve Sınav Çerçeve Yönetmeliği
- MCBÜ Yaz Dönemi Eğitim – Öğretim Yönetmeliği
- MCBÜ Meslek Yüksekokulları Staj Yönergesi
- MCBÜ Öğrenci Konseyi Yönergesi
- MCBÜ Öğrenci Kulüpleri Birliği Yönetmeliği
- MCBÜ Sosyal Tesisler Kurma ve İşletme Yönergesi
- MCBÜ Öğretim Elemanı Kadrolarına Başvurma, Atama ve Görev Süresi Uzatımı ile İlgili Yönetmelik
- MCBÜ Üniversitesi Bilimsel Araştırma Projeleri Yönergesi

**KÜTÜPHANE KAYNAKLARIMIZ :**



#### GENEL

- Kampüs Dışı Erişim-DeepKnowledge
- Ithenticate (Benzerlik-Makale)
- Turnitin (Benzerlik-Tez)
- EndNote
- WOS - Web of Science
- Scopus
- Incites
- Newspaper Source Plus
- Applied Science & Technology Index Retrospective
- ProQuest Dissertations & Theses Global
- Rosetta Stone Online Dil Eğitim Seti
- Dünya Gazetesi
- Mendeley

#### E-DERGİLER

- Sciencedirect
- Springer
- Wiley-Blackwell
- Cambridge
- Oxford
- Sage
- Taylor & Francis
- EBSCO
- Jstor
- MasterFILE Complete
- Nature Journals All
- Academic Journals All
- Palgrave Macmillan Journals
- UpToDate - Klinik Bilgi Kaynağı
- OVID
- OVID Medline
- Türkiye Atıf Dizini
- ClinicalKey
- SportDiscus
- Emerald

- IOP-Institute of Physics
- IEEE/IEE

#### E-KİTAPLAR

- Elsevier E-Kitapları
- Elsevier Tıp E-Kitapları
- Wiley E-Kitapları
- Oxford E-Kitapları
- Springer E-Kitapları 2016
- EBSCO E-Kitapları
- SportDiscus E-Kitapları
- Diğer E-Kitaplar
- Springer Nature E-Kitapları 2017

#### DIĞER

- Açık Erişim
- MCBÜ Kitapları
- MCBÜ E-Dergiler
- Manisa Kitapları
- Akademik Arama Motorları
- Kataloglar
- OECD Bilimsel Araştırma Sistemi
- Dergi Park Akademik

#### ÜYELİKLER



#### ÜNİVERSİTEMİZ YAZILIMLARI:

Bilgi İşlem Daire Başkanlığı üniversite genelinde hizmetlerin yürütülmesi için gerekli olan yazılımları önemli ölçüde kendi bünyesi içinde geliştirmektedir. Bu amaçla BİDB üniversitemiz birimlerinin ihtiyaç duyduğu yazılımların geliştirilmesi, uygulamaya konulması ve sürdürülmesi için destek vermektir. Bu kapsamda devam eden ve 2017 yılında gerçekleştirilen yazılım projelerini aşağıdaki gibi özetlemek mümkündür:

- Uzaktan Eğitim Yazılım Programı.
- Antivirüs Güvenlik Yazılımı.
- Tübitak – Nitelikli Elektronik Sertifika Yazılımı.
- (EBYS) Elektronik Belge Yönetim Sistemi.
- Microsoft Ürünleri
- E-posta Güvenlik Yazılımı
- Bilimsel Araştırma Projeleri Koordinasyon Birimi Otomasyonu
- Joker(Wildcard) Cihaz Sertifikası
- Web Tasarım ve İçerik Yönetim Sistemi
- Tübitak SSL sertifikası

#### BİLGİSAYARLAR VE DİĞER CİHAZLAR:

SIRA NO	BİRİM	Mevcut Bilgisayar Sayısı	Mevcut Yazıcı Sayısı	Mevcut Projeksiyon Sayısı	2018 Yılı Bilgisayar İhtiyacı	2018 Yılı Yazıcı İhtiyacı	2018 Yılı Projeksiyon İhtiyacı
<b>GENEL SEKRETERLİĞE BAĞLI DAİRE BAŞKANLIKLARI</b>							
	BİLGİ İŞLEM DAİRE BAŞKANLIĞI						
	İDARİ MALİ İŞLER DAİRE BAŞKANLIĞI	15	2			10	
	KÜTÜPHANE VE DOKÜMANTASYON DAİRE BAŞKANLIĞI	29	5		10		
	ÖĞRENCİ İŞLERİ DAİRE BAŞKANLIĞI	26	17			5	
	PERSONEL DAİRE BAŞKANLIĞI	43	21			6	
	SAĞLIK KÜLTÜR VE SPOR DAİRE BAŞKANLIĞI	7	4		16	5	
	YAPI İŞLERİ VE TEKNİK DAİRE BAŞKANLIĞI	10	3		8		
	STRATEJİ GELİŞTİRME DAİRE BAŞKANLIĞI						
	<b>TOPLAM</b>	<b>130</b>	<b>52</b>		<b>34</b>	<b>26</b>	
<b>GENEL SEKRETERLİĞE BAĞLI DİĞER BİRİMLER</b>							
	GENEL SEKRETERLİĞE BAĞLI DİĞER İDARELER						
	HAFSA SULTAN HASTANESİ	35	1		2		
	Hafza Sultan Has.Baş Md.Bil.İşl.Tah.Md.	27				13	
	Araştırma ve Uygulama Merkezleri ve Bölümler Birimi						
	Bilgi Edindirmesi Birimi	1	1				

MCBÜ 2020 Yılı Performans Programı

Bilimsel Araştırma Projeleri Koordinatörlüğü	16	9				
İç Denetim Birimi				7	1	
Öğretim Üyesi Yetiştirme Programı Kurum Koordinasyon Birimi						
Hukuk Müşavirliği	11					
Uluslararası İlişkiler Birimi	16	4	1			
Protokol Basın ve Halkla İlişkiler Koordinatörlüğü	6			1		
Basımevi Müdürlüğü	15					
Genel Sekreterli Özel Kalem	7	4				
Rektörlük Özel Kalem	4	2				
<b>TOPLAM</b>	<b>138</b>	<b>21</b>	<b>1</b>	<b>10</b>	<b>14</b>	
<b>FAKÜLTELER</b>						
Eğitim Fakültesi	3			87	25	
Fen Edebiyat Fakültesi						
İktisadi ve İdari Bilimler Fakültesi	197	65	37	146	76	
İlahiyat Fakültesi	3			8		
İşletme Fakültesi	36	22	2	4	3	
Mühendislik Fakültesi	52	1		207	2	
Hasan Ferdi Turgutlu Teknoloji Fakültesi	151		27	63	3	
Tıp Fakültesi	330	41	29			
Sağlık Bilimleri Fakültesi	91	33	29	22	7	
Güzel Sanatlar, Tasarım ve Mimarlık Fakültesi	4			3	1	
Spor Bilimleri Fakültesi	116	34	15			
Salihli İktisadi İdari Bilimler Fakültesi	1			7	8	
<b>TOPLAM</b>	<b>986</b>	<b>196</b>	<b>112</b>	<b>547</b>	<b>125</b>	
<b>YÜKSEKOKULLAR</b>						
Tütün Ekspertiği Yüksekokulu	-	-	-	-	-	-
Uygulamalı Bilimler Fakültesi	94	3		8	3	
Yabancı Diller Yüksekokulu	101	8	48			
<b>TOPLAM</b>	<b>195</b>	<b>11</b>	<b>48</b>	<b>8</b>	<b>3</b>	
<b>MESLEK YÜKSEKOKULLARI</b>						
Ahmetli Meslek Yüksekokulu	81	11		57	4	
Akhisar Meslek Yüksekokulu	127	17	18	56		
Alaşehir Meslek Yüksekokulu Müdürlüğü	85	2		47	4	
Demirci Meslek Yüksekokulu	30		1	54	5	
Gördes Meslek Yüksekokulu	81	15	9	10	5	
Kırkağaç Meslek Yüksekokulu	188	23	14	6	2	
Köprübaşı Meslek Yüksekokulu	73	17	8	2	4	
Kula Meslek Yüksekokulu	71	7	17	42	2	
Manisa Meslek Yüksekokulu	90	13	11	91	7	
Salihli Meslek Yüksekokulu	238	22	34	73	15	
Sarıgöl Meslek Yüksekokulu	69	4	5	8		
Saruhanlı Meslek Yüksekokulu	49	15	4	30	7	
Soma Meslek Yüksekokulu		2	13	7	4	
Turgutlu Meslek Yüksekokulu	266	37	28	40	3	
<b>TOPLAM</b>	<b>1448</b>	<b>185</b>	<b>152</b>	<b>523</b>	<b>62</b>	

MCBÜ 2020 Yılı Performans Programı

ENSTİTÜLER						
Fen Bilimleri Enstitüsü	24	1		5	3	
Sağlık Bilimleri Enstitüsü				5	3	
Sosyal Bilimleri Enstitüsü	33	7	2		3	
<b>TOPLAM</b>	<b>57</b>	<b>8</b>	<b>2</b>	<b>10</b>	<b>9</b>	
MERKEZLER						
Uzaktan Eğitim Merkezi	81	10	9			
Sürekli Uygulama Araştırma Merkezi	7	4	2			
Proje Koordinasyon Araştırma Merkezi	4	1		1		
Kozmetoloji Araştırma ve Uygulama Merkezi						
Döner Sermaye İşletme Müdürlüğü				3		
Defam	22	7		3	5	
Deham				2	3	
Uyg.Mat.ve Hesaplama Uyg.Araşt.Mrz.				2		
Bilgisayar Araştırma ve Uygulama Merkezi	5	1				
Sürekli Uygulama Araştırma Merkezi	7	4	2			
Dil Uygulama ve Araştırma Merkezi	2	1		1	1	
Kalite Komisyonu					1	
Bilimsel Araştırma Projeleri Koordinatörlüğü		2		3	1	
Sağlıklı Yaşlanma Uygulama ve Araşt.Merkezi Müd.	1				1	
Sektör Uygulamaları Eğitimi Koordinatörlüğü	4					
Diğer Bölümler		4				
Diğer Merkezler	4	1				
Bilgi İşlem Merkezi		1				
<b>TOPLAM</b>	<b>137</b>	<b>36</b>	<b>13</b>	<b>15</b>	<b>12</b>	
<b>GENEL TOPLAM</b>	<b>3091</b>	<b>506</b>	<b>328</b>	<b>1147</b>	<b>251</b>	

Diğer Bilgi ve Teknolojik Kaynaklar	İdari Amaçlı	Eğitim Amaçlı	Araştırma Amaçlı	TOPLAM (Adet)
Slayt Makinesi	13	140	-	153
Episkop	-	3	-	3
Optik Okuyucu	150	8	-	158
Baskı Makinesi	8	21	-	29
Fotokopi Makinesi	74	34	-	108
Faks Makinesi	62	6	-	68
Fotoğraf Makinesi	32	26	23	81
Kamera	486	57	2	545
Müzik Setleri	21	9	-	30
Mikroskop	173	138	16	327
Televizyon	492	33	-	525
Tarayıcı	77	13	-	90
Tepegöz	4	44	-	48
DVD	10	10	-	20
Radyasyon Ölçme Cihazı	1	-	-	1
<b>TOPLAM</b>	<b>1603</b>	<b>542</b>	<b>41</b>	<b>2186</b>

4-İnsan Kaynakları

Harcama Birimleri	Akademik Personel									Toplam	İdari Personel							Toplam	Sözleşmeli Personel	Geçici Personel	Sürekli İşçi	Genel Toplam
	Prof.	Doç.	Yardımcı Doçent	Öğretim Görevlisi	Okutman	Araştırma Görevlisi	Uzman	Çevirici	Eğit. Öğr. Planlamacı		G.i. H.	T.H.	S.H.S.	A.H.	D.H.	Y.H.S.	E.Ö.H.					
EĞİTİM FAKÜLTESİ	1	5	24	23	-	34	-	-	-	87	14	3	1	-	-	7	-	25	-	-	-	112
FEN-EDEBİYAT FAKÜLTESİ	35	35	64	5	-	81	-	-	-	220	30	3	0	-	-	5	-	38	-	1	-	259
İKTİSADİ VE İDARİ BİLİMLER FAKÜLTESİ	14	23	25	1	-	44	-	-	-	107	24	4	-	-	-	3	-	31	-	-	-	138
İLAHİYAT FAKÜLTESİ	2	2	4	1	-	19	-	-	-	28	2	0	-	-	-	1	-	3	-	-	-	31
MÜHENDİSLİK FAKÜLTESİ	10	16	57	-	-	61	1	-	-	145	21	2	-	-	-	5	-	28	-	1	-	174
TIP FAKÜLTESİ	127	34	28	-	-	258	15	-	-	462	25	3	1	-	-	3	-	32	-	-	-	494
HASAN FERDİ TURGUTLU TEKNOLOJİ FAKÜLTESİ	2	2	13	-	-	14	-	-	-	31	6	-	-	-	-	1	-	7	-	-	-	38
İŞLETME FAKÜLTESİ	1	-	8	-	-	8	-	-	-	17	3	-	-	-	-	-	-	3	-	-	-	20
SALİHLİ İKTİSADİ VE İDARİ BİLİMLER FAKÜLTESİ	-	-	4	-	-	-	-	-	-	4	-	-	-	-	-	-	-	-	-	-	-	4
İLETİŞİM FAKÜLTESİ	-	-	-	-	-	-	-	-	-	-	-	-	-	-	-	-	-	-	-	-	-	-
GÜZEL SANATLAR TASARIM VE MİMARLIK FAKÜLTESİ	-	-	3	-	-	6	-	-	-	9	1	-	-	-	-	-	-	1	-	-	-	10
FEN BİLİMLERİ ENSTİTÜSÜ	-	-	-	-	-	-	-	-	-	-	4	-	-	-	-	-	-	4	-	-	-	4
SAĞLIK BİLİMLERİ ENSTİTÜSÜ	-	-	-	-	-	5	-	-	-	5	6	-	-	-	-	-	-	6	-	-	-	11
SOSYAL BİLİMLER ENSTİTÜSÜ	-	-	-	-	-	0	-	-	-	-	6	-	-	-	-	-	-	6	-	-	-	6
SPOR BİLİMLERİ FAKÜLTESİ	3	7	19	11	-	10	-	-	-	50	11	2	-	-	-	2	-	15	-	-	-	65
SAĞLIK BİLİMLERİ FAKÜLTESİ	2	7	21	5	-	41	-	-	-	76	13	-	-	-	-	2	-	15	-	-	-	91
UYGULAMALI BİLİMLER YÜKSEKOKULU	3	4	10	-	-	9	-	-	-	26	11	1	-	-	-	1	-	13	-	-	-	39
YABANCI DİLLER YÜKSEKOKULU	-	-	-	-	39	-	-	-	-	39	1	-	-	-	-	-	-	1	-	-	-	40
TÜTÜN EKSPERLİĞİ YÜKSEKOKULU	1	1	2	1	-	-	-	-	-	5	9	1	-	-	-	1	-	11	-	-	-	16
AHMETLİ MESLEK YÜKSEKOKULU	-	-	6	10	-	-	-	-	-	16	8	1	-	-	-	1	-	10	-	-	2	28
AKHİSAR MESLEK YÜKSEKOKULU	1	-	8	10	-	-	-	-	-	19	9	2	-	-	-	3	-	14	-	1	-	34
ALAŞEHİR MESLEK YÜKSEKOKULU	2	2	10	8	-	-	-	-	-	22	13	1	-	-	-	1	-	15	-	1	1	39
DEMİRCİ MESLEK YÜKSEKOKULU	-	-	2	16	-	-	-	-	-	18	4	1	-	-	-	-	-	5	-	-	-	23
GÖRDES MESLEK YÜKSEKOKULU	-	-	3	9	-	-	-	-	-	12	10	1	-	-	-	1	-	12	-	1	-	25
KIRKAĞAÇ MESLEK YÜKSEKOKULU	-	-	-	13	-	-	-	-	-	13	11	1	-	-	-	1	-	13	-	3	2	31
KÖPRÜBAŞI MESLEK YÜKSEKOKULU	-	-	1	12	-	-	-	-	-	13	3	-	-	-	-	-	-	3	-	-	1	17

MCBÜ 2020 Yılı Performans Programı

KULA MESLEK YÜKSEKOKULU	-	-	3	10	-	-	-	-	-	13	11	1	-	-	-	1	-	13	-	4	1	31
MANİSA TEKNİK BİLİMLER MESLEK YÜKSEKOKULU	-	-	4	8	-	-	-	-	-	12	8	1	-	-	-	-	-	9	-	-	-	21
SAĞLIK HİZMETLERİ MESLEK YÜKSEKOKULU	3	1	8	5	-	-	-	-	-	17	5	-	-	-	-	-	5	-	-	-	-	22
SALİHLİ MESLEK YÜKSEKOKULU	-	1	7	17	-	-	-	-	-	25	14	1	-	-	-	4	-	19	-	-	1	45
SARIGÖL MESLEK YÜKSEKOKULU	-	-	0	5	-	-	-	-	-	5	6	1	-	-	-	-	7	-	-	-	-	12
SARUHANLI MESLEK YÜKSEKOKULU	1	-	3	4	1	-	-	-	-	9	8	-	-	-	-	-	8	-	-	1	-	18
SOMA MESLEK YÜKSEKOKULU	1	-	2	19	-	-	-	-	-	22	7	2	-	-	-	2	-	11	-	1	1	35
TURGUTLU MESLEK YÜKSEKOKULU	1	2	11	15	1	-	-	-	-	30	13	1	-	-	-	1	-	15	-	1	1	47
REKTÖRLÜK	-	-	-	-	32	-	18	-	-	50	-	-	-	-	-	-	0	-	-	-	-	50
BEDEN EĞİTİMİ VE SPOR YÜKSEKOKULU	-	-	-	-	-	-	-	-	-	-	1	-	-	-	-	-	1	-	-	-	-	1
SAĞLIK YÜKSEKOKULU	-	-	-	-	-	-	-	-	-	-	1	-	-	-	-	-	1	-	-	-	-	1
BİLGİ İŞLEM DAİRE BAŞKANLIĞI	-	-	-	-	-	-	-	-	-	-	16	14	-	-	-	-	30	-	-	-	-	30
GENEL SEKRETERLİK	-	-	-	-	-	-	-	-	-	-	17	-	-	-	-	4	-	21	-	-	-	21
HUKUK MÜŞAVİRLİĞİ	-	-	-	-	-	-	-	-	-	-	3	-	-	3	-	-	6	-	-	-	-	6
İDARİ VE MALİ İŞLER DAİRE BAŞKANLIĞI	-	-	-	-	-	-	-	-	-	-	57	-	-	-	-	10	-	67	-	-	7	74
KÜTÜPHANE VE DOKÜMANTASYON DAİRE BAŞKANLIĞI	-	-	-	-	-	-	-	-	-	-	10	5	-	-	-	-	15	-	-	-	-	15
PERSONEL DAİRE BAŞKANLIĞI	-	-	-	-	-	-	-	-	-	-	30	-	-	-	-	-	30	-	-	-	-	30
SAĞLIK KÜLTÜR VE SPOR DAİRE BAŞKANLIĞI	-	-	-	-	-	-	-	-	-	-	38	3	6	-	-	7	-	54	-	-	-	54
STRATEJİ GELİŞTİRME DAİRE BAŞKANLIĞI	-	-	-	-	-	-	-	-	-	-	18	-	-	-	-	-	18	-	-	-	-	18
YAPI İŞLERİ VE TEKNİK DAİRE BAŞKANLIĞI	-	-	-	-	-	-	-	-	-	-	8	60	-	-	-	3	-	71	-	1	-	72
ÖĞRENCİ İŞLERİ DAİRE BAŞKANLIĞI	-	-	-	-	-	-	-	-	-	-	15	-	-	-	-	-	15	-	-	-	-	15
DÖNER SERMAYE İŞLETME MÜDÜRLÜĞÜ	-	-	-	-	-	-	-	-	-	-	1	-	-	-	-	-	1	-	-	-	-	1
ÜNİVERSİTE HASTANESİ BAŞMÜDÜRLÜĞÜ	-	-	-	-	-	-	-	-	-	-	26	6	233	-	1	10	-	276	64	5	-	345
ÜNİVERSİTE HASTANESİ BAŞMÜDÜRLÜĞÜ (DÖNER SERMAYE)	-	-	-	-	-	-	-	-	-	-	-	-	165	-	-	-	-	165	22	-	-	187
<b>GENEL TOPLAM</b>	<b>210</b>	<b>142</b>	<b>350</b>	<b>208</b>	<b>73</b>	<b>590</b>	<b>34</b>	<b>-</b>	<b>-</b>	<b>1607</b>	<b>558</b>	<b>121</b>	<b>406</b>	<b>3</b>	<b>1</b>	<b>80</b>	<b>-</b>	<b>1169</b>	<b>86</b>	<b>20</b>	<b>18</b>	<b>2900</b>

a) Akademik Personel

Üniversitemizde 2018 yılı sonu itibarıyla 1687 akademik personel fiilen görev yapmıştır. Akademik personel sayısı bir önceki yıla göre % 6,3 oranında artmıştır. 2018 yılı sonu itibarıyla bakıldığında akademik personelin %53'ünün erkek, %47'sinin kadın olduğu görülmektedir.



## MCBÜ 2020 Yılı Performans Programı

### Akademik Personel Dağılımı

Akademik Personel Kadrolarının Dağılımı			
Unvanı	Dolu	Boş	TOPLAM
Profesör	233	77	310
Doçent	150	121	271
Yardımcı Doçent			
Doktor Öğretim Görevlisi	356	76	432
Öğretim Görevlisi	323	22	345
Araştırma Görevlisi	645	265	1342
Uzman			
Çevirici	0	2	2
Eğitim Öğretim Planlamacı	0	1	1
<b>TOPLAM</b>	<b>1.707</b>	<b>564</b>	<b>2.271</b>

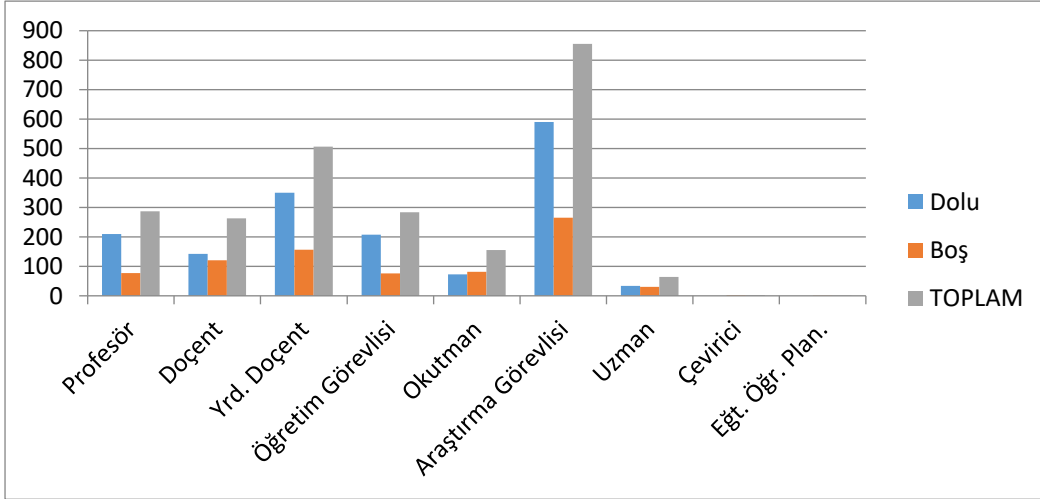

Yabancı Uyruklu Öğretim Elemanının			
Unvanı	Geldiği Ülke	Çalıştığı Bölüm	Sayısı
Yrd. Doç. Dr. Anthony PATTERSON	İngiltere	Fen Edebiyat Fakültesi İngiliz Dili ve Edebiyatı	1
Okutman Mustafa GHONIEM	Mısır	Yabancı Diller YO Hazırlık Sınıfı	1
Okutman Mark LEAVITT	U.S.A.	Yabancı Diller YO Hazırlık Sınıfı	1
Okutman Stela Gabriela ÖNAL	Romanya	Yabancı Diller YO Hazırlık Sınıfı	1
Okutman Svetlana BAHAR	Belarus	Yabancı Diller YO Hazırlık Sınıfı	1
Okutman Liliia YAROVA	Ukrayna	Yabancı Diller YO Hazırlık Sınıfı	1
Okutman Iryna DURMAZ	Beyaz Rusya	Yabancı Diller YO Hazırlık Sınıfı	1
<b>TOPLAM</b>			<b>7</b>

MCBÜ 2020 Yılı Performans Programı

Diğer Üniversitelerden Üniversitemizde Görevlendirilen Akademik Personel

Unvan	Çalıştığı Bölüm	Sayısı	Geldiği Üniversite
Araştırma Görevlisi	Fen Bilimleri Enstitüsü	1	Mehmet Akif Ersoy Üniversitesi
Araştırma Görevlisi	Sosyal Bilimler Enstitüsü	1	Hitit Üniversitesi
Araştırma Görevlisi	Sağlık Bilimleri Enstitüsü	1	Muğla Sıtkı Koçman Üniversitesi
Araştırma Görevlisi	Sosyal Bilimler Enstitüsü	1	Giresun Üniversitesi
Araştırma Görevlisi	Sağlık Bilimleri Enstitüsü	1	On Dokuz Mayıs Üniversitesi
Araştırma Görevlisi	Sağlık Bilimleri Enstitüsü	1	Mustafa Kemal Üniversitesi
<b>TOPLAM</b>		<b>6</b>	

Akademik Personelin Cinsiyete Göre Dağılımı

YILLAR									
AKADEMİK PERSONELİN	2016			2017			2018		
UNVANI	Erkek	Kadın	Toplam	Erkek	Kadın	Toplam	Erkek	Kadın	Toplam
Profesör	139	60	199	134	68	202	142	68	210
Doçent	87	58	145	80	53	133	83	59	142
Yardımcı Doçent	230	153	383	183	153	336	190	160	350
Öğretim Görevlisi	137	73	210	127	64	191	133	75	208
Araştırma Görevlisi	260	298	558	240	304	544	255	335	590
Uzman	10	15	25	14	18	32	15	19	34
Okutman	38	39	77	33	40	73	34	39	73
<b>TOPLAM</b>	<b>901</b>	<b>696</b>	<b>1597</b>	<b>811</b>	<b>700</b>	<b>1511</b>	<b>852</b>	<b>755</b>	<b>1607</b>
<b>YÜZDE</b>	<b>%56</b>	<b>%44</b>	<b>%100</b>	<b>%54</b>	<b>%46</b>	<b>%100</b>	<b>%53</b>	<b>%47</b>	<b>%100</b>

Akademik Personelin Yaş İtibariyle Dağılımı

	21- 25 Yaş	26- 30 Yaş	31- 35 Yaş	36- 40 Yaş	41- 50 Yaş	51 ve Üzeri Yaş	Toplam
Sayısı	11	266	270	211	371	478	1607
Yüzdesi (%)	1	16	16	13	23	31	100

Kaynak: Personel Daire Başkanlığı

Sözleşmeli Personel Dağılımı

Akademik	Ders saati ücretli öğretim elemanı	İdari		TOPLAM
2547/34	2547/31	657/4-B	657/4-C	
7	255	86	20	368

Kaynak: Personel Daire Başkanlığı

## a) İdari Personel

2018 yılı sonu itibarıyla idari personel sayısı 1187 olarak gerçekleşmiştir. Bu sayı toplam idari personel kadrosu sayısının %68'ini oluşturmaktadır. Üniversitemizin kullanımına sunulmuş olup da kullanılmayan kadro oranı %32'dir. 2018 yılında ayrıca 86 personel 4/b kapsamında, 20 personel 4/c kapsamında, 18 personel 4/d kapsamında istihdam edilmiştir. Toplam dolu kadronun %48'ini genel idari hizmetler sınıfı, %10'unu teknik hizmetler sınıfı, %35'ini sağlık hizmetleri sınıfı, %7'ini ise yardımcı hizmetler sınıfı personeli oluşturmuştur.

### İdari Personelin Sınıflarına Göre Birimler İtibarıyla Dağılımı

BİRİMLER	G			İ			H			T			H			S			S			H			S			A			H			S			E			Ö			H			D			H			S			Y			H			S			TOPLAM		
	Dolu	Boş	Toplam	Dolu	Boş	Toplam	Dolu	Boş	Toplam	Dolu	Boş	Toplam	Dolu	Boş	Toplam	Dolu	Boş	Toplam	Dolu	Boş	Toplam	Dolu	Boş	Toplam	Dolu	Boş	Toplam	Dolu	Boş	Toplam	Dolu	Boş	Toplam	Dolu	Boş	Toplam	Dolu	Boş	Toplam	Dolu	Boş	Toplam	Dolu	Boş	Toplam	Dolu	Boş	Toplam	GENEL TOPLAM																	
AHMETLİ MESLEK YÜKSEKOKULU	8	1	9	1	0	1	0	0	0	0	0	0	0	0	0	0	0	0	0	0	0	0	0	0	1	1	2	10	2	12																						12														
AKHISAR MESLEK YÜKSEKOKULU	9	5	14	2	0	2	0	0	0	0	0	0	0	0	0	0	0	0	0	0	0	0	0	0	3	1	4	14	6	20																						20														
ALAŞEHİR MESLEK YÜKSEKOKULU	13	6	19	1	1	2	0	0	0	0	0	0	0	0	0	0	0	0	0	0	0	0	0	0	1	0	1	15	7	22																						22														
BEDEN EĞİTİMİ VE SPOR YÜKSEKOKULU	1	0	1	0	0	0	0	0	0	0	0	0	0	0	0	0	0	0	0	0	0	0	0	0	0	0	0	1	0	1																						1														
BİLGİ İŞLEM DAİRE BAŞKANLIĞI	16	6	22	14	8	22	0	0	0	0	0	0	0	0	0	0	0	0	0	0	0	0	0	0	0	0	0	30	14	44																						44														
DEMİRCİ MESLEK YÜKSEKOKULU	4	5	9	1	0	1	0	0	0	0	0	0	0	0	0	0	0	0	0	0	0	0	0	0	0	0	0	5	5	10																						10														
DIŞ HEKİMLİĞİ FAKÜLTESİ	0	5	5	0	0	0	0	0	0	0	0	0	0	0	0	0	0	0	0	0	0	0	0	0	0	0	0	0	0	5																						5														
DÖNER SERMAYE İŞLETME MÜDÜRLÜĞÜ	1	22	23	0	1	1	0	1	1	0	1	1	0	0	0	0	0	0	0	0	0	0	0	0	3	3	1	27	28																							28														
EĞİTİM FAKÜLTESİ	14	14	28	3	0	3	1	1	2	0	0	0	0	0	0	0	0	0	0	0	0	0	0	0	7	4	11	25	19	44																						44														
FEN BİLİMLERİ ENSTİTÜSÜ	4	2	6	0	0	0	0	0	0	0	0	0	0	0	0	0	0	0	0	0	0	0	0	0	0	0	0	4	2	6																						6														
FEN EDEBİYAT FAKÜLTESİ	30	10	40	3	1	4	0	0	0	0	0	0	0	0	0	0	0	0	0	0	0	0	0	0	5	3	8	38	14	52																						52														
GENEL SEKRETERLİK	17	14	31	0	0	0	0	0	0	0	0	0	0	0	0	0	0	0	0	0	0	0	0	0	4	0	4	21	14	35																						35														
GÖRDES MESLEK YÜKSEKOKULU	10	3	13	1	0	1	0	0	0	0	0	0	0	0	0	0	0	0	0	0	0	0	0	0	1	0	1	12	3	15																						15														
GÜZEL SANATLAR TASARIM VE MİMARLIK FAKÜLTESİ	1	4	5	0	0	0	0	0	0	0	0	0	0	0	0	0	0	0	0	0	0	0	0	0	0	0	0	1	4	5																						5														
HASAN FERDİ TURGUTLU TEKNOLOJİ FAKÜLTESİ	6	6	12	0	0	0	0	0	0	0	0	0	0	0	0	0	0	0	0	0	0	0	0	0	1	0	1	7	6	13																						13														
HUKUK MÜŞAVİRLİĞİ	3	1	4	0	0	0	0	0	0	3	1	4	0	0	0	0	0	0	0	0	0	0	0	0	0	0	0	6	2	8																						8														

MCBÜ 2020 Yılı Performans Programı

<b>İDARİ VE MALİ İŞLER DAİRE BAŞKANLIĞI</b>	57	13	70	0	0	0	0	0	0	0	0	0	0	0	0	0	0	0	10	13	23	67	26	93
<b>İKTİSADİ VE İDARİ BİLİMLER FAKÜLTESİ</b>	24	16	40	4	0	4	0	0	0	0	0	0	0	0	0	0	0	0	3	5	8	31	21	52
<b>İLAHİYAT FAKÜLTESİ</b>	2	5	7	0	0	0	0	0	0	0	0	0	0	0	0	0	0	0	1	0	1	3	5	8
<b>İŞLETME FAKÜLTESİ</b>	3	3	6	0	0	0	0	0	0	0	0	0	0	0	0	0	0	0	0	0	0	3	3	6
<b>KIRKAĞAÇ MESLEK YÜKSEKOKULU</b>	11	3	14	1	0	1	0	0	0	0	0	0	0	0	0	0	0	0	1	0	1	13	3	16
<b>KÖPRÜBAŞI MESLEK YÜKSEKOKULU</b>	3	3	6	0	1	1	0	0	0	0	0	0	0	0	0	0	0	0	0	1	1	3	5	8
<b>KULA MESLEK YÜKSEKOKULU</b>	11	6	17	1	0	1	0	0	0	0	0	0	0	0	0	0	0	0	1	0	1	13	6	19
<b>KÜTÜPHANE VE DOKÜMANTASYON DAİRE BAŞKANLIĞI</b>	10	1	11	5	2	7	0	0	0	0	0	0	0	0	0	0	0	0	0	0	0	15	3	18
<b>MANİSA TEKNİK BİLİMLER MESLEK YÜKSEKOKULU</b>	8	6	14	1	0	1	0	0	0	0	0	0	0	0	0	0	0	0	0	0	0	9	6	15
<b>MÜHENDİSLİK FAKÜLTESİ</b>	21	9	30	2	2	4	0	0	0	0	0	0	0	0	0	0	0	0	5	2	7	28	13	41
<b>ÖĞRENCİ İŞLERİ DAİRE BAŞKANLIĞI</b>	15	11	26	0	0	0	0	0	0	0	0	0	0	0	0	0	0	0	0	1	1	15	12	27
<b>PERSONEL DAİRE BAŞKANLIĞI</b>	30	19	49	0	0	0	0	0	0	0	0	0	0	0	0	0	0	0	0	1	1	30	20	50
<b>SAĞLIK BİLİMLERİ ENSTİTÜSÜ</b>	6	2	8	0	0	0	0	0	0	0	0	0	0	0	0	0	0	0	0	0	0	6	2	8
<b>SAĞLIK BİLİMLERİ FAKÜLTESİ</b>	13	3	16	0	1	1	0	0	0	0	0	0	0	0	0	0	0	0	2	0	2	15	4	19
<b>SAĞLIK HİZMETLERİ MESLEK YÜKSEKOKULU</b>	5	3	8	0	1	1	0	0	0	0	0	0	0	0	0	0	0	0	0	0	0	5	4	9
<b>SAĞLIK KÜLTÜR VE SPOR DAİRE BAŞKANLIĞI</b>	38	15	53	3	1	4	6	16	22	0	0	0	0	2	2	0	0	0	7	12	19	54	46	100
<b>SAĞLIK YÜKSEKOKULU</b>	1	0	1	0	0	0	0	0	0	0	0	0	0	0	0	0	0	0	0	0	0	1	0	1
<b>SALİHLİ İKTİSADİ VE İDARİ BİLİMLER FAKÜLTESİ</b>	0	3	3	0	0	0	0	0	0	0	0	0	0	0	0	0	0	0	0	0	0	0	3	3
<b>SALİHLİ MESLEK YÜKSEKOKULU</b>	14	4	18	1	0	1	0	0	0	0	0	0	0	0	0	0	0	0	4	1	5	19	5	24
<b>SARIGÖL MESLEK YÜKSEKOKULU</b>	6	2	8	1	0	1	0	0	0	0	0	0	0	0	0	0	0	0	0	0	0	7	2	9
<b>SARUHANLI MESLEK YÜKSEKOKULU</b>	8	2	10	0	1	1	0	0	0	0	0	0	0	0	0	0	0	0	0	0	0	8	3	11
<b>SOMA MESLEK YÜKSEKOKULU</b>	7	4	11	2	0	2	0	0	0	0	0	0	0	0	0	0	0	0	2	0	2	11	4	15
<b>SOSYAL BİLİMLER ENSTİTÜSÜ</b>	6	4	10	0	0	0	0	0	0	0	0	0	0	0	0	0	0	0	0	0	0	6	4	10
<b>SPOR BİLİMLERİ FAKÜLTESİ</b>	11	6	17	2	0	2	0	0	0	0	0	0	0	0	0	0	0	0	2	2	4	15	8	23
<b>STRATEJİ GLŞ. DAİ. BAŞKANLIĞI</b>	18	10	28	0	0	0	0	0	0	0	0	0	0	0	0	0	0	0	0	0	0	18	10	28

MCBÜ 2020 Yılı Performans Programı

<b>TIP FAKÜLTESİ</b>	25	9	34	3	0	3	1	1	2	0	0	0	0	0	0	0	0	0	3	2	5	32	12	<b>44</b>
<b>TURGUTLU MESLEK YÜKSEKOKULU</b>	13	8	21	1	0	1	0	0	0	0	0	0	0	0	0	0	0	0	1	1	2	15	9	<b>24</b>
<b>TÜTÜN EKSPERLİĞİ YÜKSEKOKULU</b>	9	3	12	1	0	1	0	0	0	0	0	0	0	0	0	0	0	0	1	2	3	11	5	<b>16</b>
<b>UYGULAMALI BİLİMLER YÜKSEKOKULU</b>	11	3	14	1	0	1	0	0	0	0	0	0	0	0	0	0	0	0	1	0	1	13	3	<b>16</b>
<b>ÜNİVERSİTE HASTANESİ BAŞMÜDÜRLÜĞÜ</b>	26	24	50	6	4	10	233	116	349	0	0	0	0	0	0	1	1	2	10	5	15	276	150	<b>426</b>
<b>ÜNİVERSİTE HASTANESİ BAŞMÜDÜRLÜĞÜ (DÖNER SERMAYE)</b>	0	2	2	0	0	0	165	11	176	0	0	0	0	0	0	0	0	0	0	0	0	165	13	<b>178</b>
<b>YABANCI DİLLER YÜKSEKOKULU</b>	1	5	6	0	0	0	0	0	0	0	0	0	0	0	0	0	0	0	0	0	0	1	5	<b>6</b>
<b>YAPI İŞLERİ VE TEKNİK DAİRE BAŞKANLIĞI</b>	8	6	14	60	13	73	0	0	0	0	0	0	0	0	0	0	0	0	3	1	4	71	20	<b>91</b>
<b>TOPLAM</b>	<b>558</b>	<b>317</b>	<b>875</b>	<b>121</b>	<b>37</b>	<b>158</b>	<b>406</b>	<b>146</b>	<b>552</b>	<b>3</b>	<b>1</b>	<b>4</b>	<b>0</b>	<b>2</b>	<b>2</b>	<b>1</b>	<b>1</b>	<b>2</b>	<b>80</b>	<b>61</b>	<b>141</b>	<b>1187</b>	<b>565</b>	<b>1752</b>

## MCBÜ 2020 Yılı Performans Programı

### İdarî Personelin Hizmet Sınıfları İtibariyle Dolu-Boş Durumu

SINIFI	Dolu	Boş	TOPLAM
Genel İdari Hizmetler Sınıfı	558	317	875
Sağlık Hizmetleri Sınıfı	406	146	552
Teknik Hizmetleri Sınıfı	121	37	158
Eğitim ve Öğretim Hizmetleri sınıfı	-	2	2
Avukatlık Hizmetleri Sınıfı	3	1	4
Din Hizmetleri Sınıfı	1	1	2
Yardımcı Hizmetler Sınıfı	80	61	141
4/B Sözleşmeli Personel	86	44	130
4/C Sözleşmeli Personel	20	-	20
4/D Sürekli İşçi	18	-	18
<b>TOPLAM</b>	<b>1293</b>	<b>609</b>	<b>1902</b>

### İdarî Personelin Hizmet Sınıfları İtibariyle Dolu-Boş Durumu

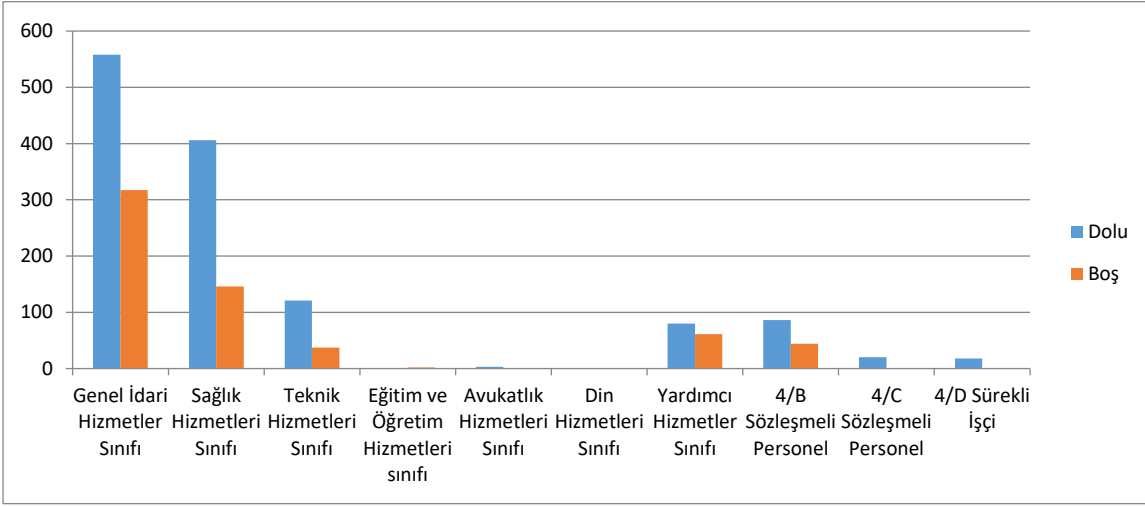

### İdarî Personelin Eğitim Durumu İtibariyle Dağılımı

	İlköğretim	Lise	Ön Lisans	Lisans	Yüksek Lisans ve Doktora	TOPLAM
Kişi Sayısı	69	185	233	572	110	1169
Yüzde	6	16	20	49	9	100

### İdarî Personelin Eğitim Durumu İtibariyle Dağılımı

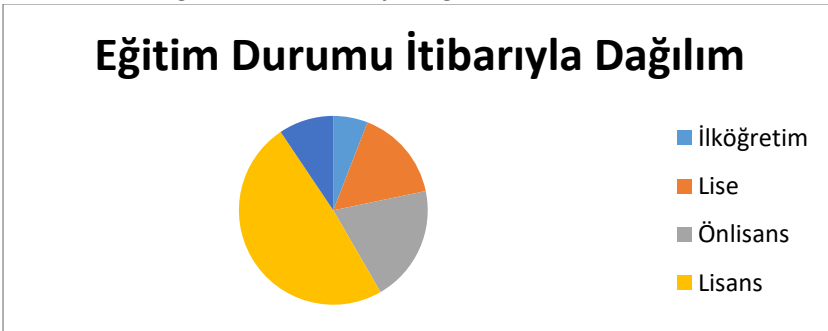

### İdarî Personelin Hizmet Süresi İtibariyle Dağılımı

	1-3 Yıl	4-6 Yıl	7-10 Yıl	11-15 Yıl	16-20 Yıl	21 Yıl Üzeri	Toplam
--	---------	---------	----------	-----------	-----------	--------------	--------

## MCBÜ 2020 Yılı Performans Programı

Kişi Sayısı	89	175	205	125	161	414	1187
Yüzde	8	15	17	11	14	35	100

### - İdarî Personelin Hizmet Süresi İtibariyle Dağılımı

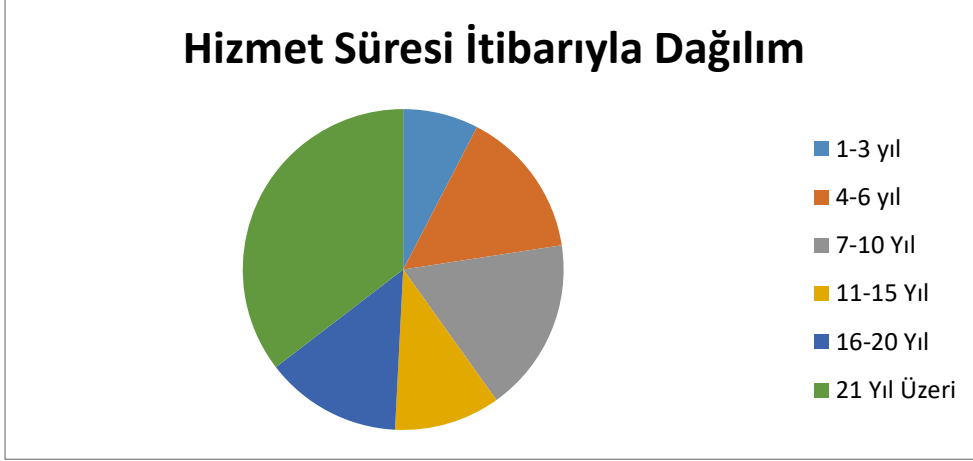

### İdarî Personelin Yaş İtibariyle Dağılımı

	21- 25 Yaş	26- 30 Yaş	31- 35 Yaş	36- 40 Yaş	41- 50 Yaş	51 Yaş Üzeri	Toplam
Kişi Sayısı	21	165	237	208	378	160	1187
Yüzde	2	14	20	18	32	14	100

Kaynak: Personel Daire Başkanlığı

### İdarî Personelin Yaş İtibariyle Dağılımı

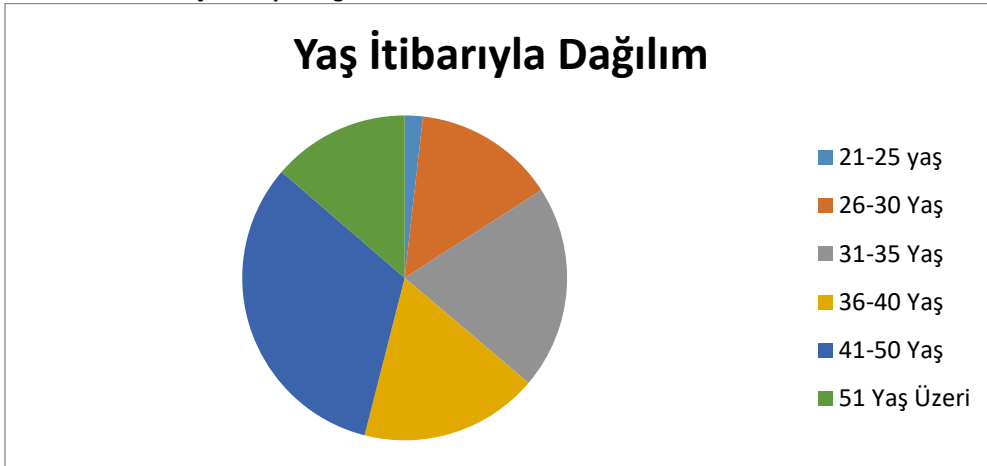

## 5- YÖNETİM VE İÇ KONTROL SİSTEMİ:

Üniversite Yönetimini oluşturan Rektör, Rektör Yardımcıları ve Genel Sekreter nitelik ve atama usulleri kapsamında 2547 Sayılı Yükseköğretim Kanunu ile düzenlenmiştir. *Buna göre:*

**Rektör;** üniversite öğretim üyelerince seçilecek profesör unvanına sahip adaylar arasından, 4 yıllık süre için Cumhurbaşkanı tarafından atanır.

**Rektör Yardımcıları;** üniversitenin aylıklı profesörleri arasından, 4 yıllık süre için Rektör tarafından atanır.

**Genel Sekreter;** lisans diplomasına sahip kişiler arasından, yönetim kurulunun görüşü alınarak Rektör tarafından atanır.

Üniversite yönetimimizin örgüt yapısı, 2547 sayılı Yükseköğretim Kanunu, 2809 sayılı Yükseköğretim Kurumları Teşkilat Kanunu ve 124 sayılı Yükseköğretim Üst Kuruluşları ile Yükseköğretim Kurumlarının İdari Teşkilatları Hakkında Kanun Hükmünde Kararname hükümlerine çerçevesinde düzenlenmiştir. Bu bağlamda, Üniversitemizin en üst yöneticisi Rektördür. Rektör Üniversite tüzel kişiliğinin temsilcisidir.

Üniversite Yönetiminde Rektör, Senato, Yönetim Kurulu, Rektör Yardımcıları, Genel Sekreterlik, Fakülteler, Enstitüler, Yüksekokullar, Merkezler bulunmaktadır.

Fakültelerde Fakülte Dekanı, Yüksekokullarda Yüksekokul Müdürü, Enstitülerde Enstitü Müdürü, Merkezlerde Merkez Müdürü, Daire Başkanlıklarında Daire Başkanı, Hukuk Müşavirliği'nde Hukuk Müşaviri harcama yetkilisidir.

Bütçeden harcama yapılabilmesi, harcama yetkilisinin harcama talimatı vermesiyle mümkündür. Harcama yetkilileri, harcama talimatlarının bütçe ilke ve esaslarına, Kanun, Tüzük ve Yönetmelikler ile diğer mevzuata uygun olmasından, ödeneklerin etkili, ekonomik ve verimli kullanılmasından sorumludur.

Üniversitemizde mali işlemler yönetim sorumluluğu çerçevesinde gerçekleştirilmektedir. Harcama sürecinde harcama evraklarının ön mali kontrolleri harcama birimlerince gerçekleştirilmektedir. Aynı şekilde harcama sürecinde mali işlemler Strateji Geliştirme Daire Başkanlığı tarafından ön mali kontrole tabi tutulmaktadır. Mali karar ve işlemlerin hazırlanmasının, yüklenmeye girişilmesinin, iş ve işlemlerin gerçekleştirilmesinin ve belgelendirilmesinin, mali mevzuatımıza uygunluğu titizlikle kontrol edilmektedir.



## 6 – SUNULAN HİZMETLER

### a) Eğitim Hizmetleri

Manisa Celal Bayar Üniversitesi, 2018 yılında 14 Fakülte, 3 Yüksekokul ile lisans düzeyinde, 15 Meslek Yüksekokulu ile ön lisans düzeyinde, 3 Enstitü ile de lisansüstü düzeyde eğitim öğretim faaliyetlerini yerine getirmiştir. Sürekli Eğitim Araştırma ve Uygulama Merkezi de lisans ve lisansüstü öğretim programlarının dışında kamu, özel sektör kuruluşları ve toplumun hizmetine yönelik eğitim programları düzenlemiş, bu programları yürütmüş ve koordinasyonunu sağlamıştır.

Üniversitemiz öğrenci sayısı 2019 - 2020 eğitim öğretim yılında yabancı uyruklu öğrenciler dâhil 55.379 olarak gerçekleşmiştir. Bu öğrencilerden 24.066'sı ön lisans, 26.505'i lisans, 4.228'i yüksek lisans, 580'i ise doktora eğitimi programlarına devam etmişlerdir. 2018-2019 eğitim öğretim döneminde üniversitemiz bölüm ve programları için ayrılan kontenjanların %94,7'si doldurulmuş, %5,3'ü boş kalmıştır. Üniversitemizde tablo 46'da listelenen bölüm ve programlarda eğitim-öğretim faaliyetleri sürdürülmüş olup, eğitim öğretim ve öğrencilere ilişkin istatistikî bilgiler aşağıdaki tablolarda gösterilmiştir.

MCBÜ 2020 Yılı Performans Programı

Akademik Birimler	Birinci Öğretim			İkinci Öğretim			Uzaktan Öğretim			Cinsiyete Göre Toplam		Genel Toplam
	Kız	Erkek	Toplam	Kız	Erkek	Toplam	Kız	Erkek	Toplam	Kız	Erkek	
<b>Fakülteler</b>	<b>8.192</b>	<b>8.039</b>	<b>16.231</b>	<b>3.096</b>	<b>5.275</b>	<b>8.371</b>	<b>108</b>	<b>159</b>	<b>267</b>	<b>11.396</b>	<b>13.473</b>	<b>24.869</b>
Eğitim Fakültesi	1.157	562	1.719	9	6	15	0	0	0	1.166	568	1.734
Fen-Edebiyat Fakültesi	1.896	1.304	3.200	553	409	962	0	0	0	2.449	1.713	4.162
Güzel Sanatlar Tasarım ve Mimarlık Fakültesi	9	9	18	0	0	0	0	0	0	9	9	18
Hasan Ferdi Turgutlu Teknoloji Fakültesi	174	817	991	108	675	783	0	0	0	282	1.492	1.774
İktisadi ve İdari Bilimler Fakültesi	1.733	1.782	3.515	1.383	1.846	3.229	108	159	267	3.224	3.787	7.011
İlahiyat Fakültesi	48	33	81	1	3	4	0	0	0	49	36	85
İşletme Fakültesi	205	185	390	89	109	198	0	0	0	294	294	588
Mühendislik Fakültesi	1.066	2.105	3.171	677	1.979	2.656	0	0	0	1.743	4.084	5.827
Sağlık Bilimleri Fakültesi	1.021	238	1.259	261	111	372	0	0	0	1.282	349	1.631
Salihli İktisadi ve İdari Bilimler Fakültesi	83	72	155	0	0	0	0	0	0	83	72	155
Spor Bilimleri Fakültesi	135	320	455	15	137	152	0	0	0	150	457	607
Tıp Fakültesi	665	612	1.277	0	0	0	0	0	0	665	612	1.277
<b>Yüksekokullar</b>	<b>1.256</b>	<b>1.418</b>	<b>2.674</b>	<b>400</b>	<b>769</b>	<b>1.169</b>	<b>0</b>	<b>0</b>	<b>0</b>	<b>1.656</b>	<b>2.187</b>	<b>3.843</b>
Beden Eğitimi ve Spor Yüksekokulu	282	593	875	103	443	546	0	0	0	385	1.036	1.421
Sağlık Yüksekokulu	342	171	513	34	73	107	0	0	0	376	244	620
Tütün Eksperliği Yüksekokulu	12	96	108	0	0	0	0	0	0	12	96	108
Uygulamalı Bilimler Fakültesi	620	558	1.178	263	253	516	0	0	0	883	811	1.694
<b>Meslek Yüksekokulları</b>	<b>4.118</b>	<b>5.752</b>	<b>9.870</b>	<b>1.564</b>	<b>3.009</b>	<b>4.573</b>	<b>531</b>	<b>417</b>	<b>948</b>	<b>6.213</b>	<b>9.178</b>	<b>15.391</b>
Ahmetli Meslek Yüksekokulu	611	349	960	320	368	688	142	95	237	1.073	812	1.885
Akhisar Meslek Yüksekokulu	87	360	447	14	313	327	0	0	0	101	673	774
Alaşehir Meslek Yüksekokulu	170	270	440	68	66	134	0	0	0	238	336	574
Demirci Meslek Yüksekokulu	236	416	652	61	126	187	0	0	0	297	542	839
Gördes Meslek Yüksekokulu	339	258	597	89	91	180	0	0	0	428	349	777
Kırkağaç Meslek Yüksekokulu	249	370	619	79	159	238	0	0	0	328	529	857
Köprübaşı Meslek Yüksekokulu	178	205	383	8	19	27	0	0	0	186	224	410
Kula Meslek Yüksekokulu	269	238	507	61	102	163	0	0	0	330	340	670
Manisa Sağlık Hizmetleri Meslek Yüksekokulu	611	243	854	233	116	349	0	0	0	844	359	1.203
Manisa Teknik Bilimler Meslek Yüksekokulu	46	464	510	34	315	349	0	0	0	80	779	859
Salihli Meslek Yüksekokulu	711	910	1.621	366	348	714	268	7	275	1.345	1.265	2.610
Sarıgöl Meslek Yüksekokulu	80	120	200	77	116	193	0	0	0	157	236	393
Saruhanlı Meslek Yüksekokulu	146	100	246	54	47	101	0	0	0	200	147	347
Soma Meslek Yüksekokulu	179	693	872	69	414	483	95	182	277	343	1.289	1.632
Turgutlu Meslek Yüksekokulu	206	756	962	31	409	440	26	133	159	263	1.298	1.561
<b>Enstitüler</b>	<b>1.633</b>	<b>1.732</b>	<b>3.365</b>	<b>94</b>	<b>119</b>	<b>213</b>	<b>105</b>	<b>309</b>	<b>414</b>	<b>1.832</b>	<b>2.160</b>	<b>3.992</b>
<b>Fen Bilimleri Enstitüsü</b>	<b>403</b>	<b>674</b>	<b>1.077</b>	<b>0</b>	<b>0</b>	<b>0</b>	<b>14</b>	<b>105</b>	<b>119</b>	<b>417</b>	<b>779</b>	<b>1.196</b>
Doktora	61	92	153	0	0	0	0	0	0	61	92	153
Tezli Yüksek Lisans	337	575	912	0	0	0	0	0	0	337	575	912
Tezsiz Yüksek Lisans	5	7	12	0	0	0	14	105	119	19	112	131
<b>Sağlık Bilimleri Enstitüsü</b>	<b>349</b>	<b>199</b>	<b>548</b>	<b>58</b>	<b>36</b>	<b>94</b>	<b>71</b>	<b>40</b>	<b>111</b>	<b>478</b>	<b>275</b>	<b>753</b>
Doktora	79	53	132	0	0	0	0	0	0	79	53	132
Tezli Yüksek Lisans	270	146	416	0	0	0	0	0	0	270	146	416
Tezsiz Yüksek Lisans	0	0	0	58	36	94	71	40	111	129	76	205
<b>Sosyal Bilimler Enstitüsü</b>	<b>881</b>	<b>859</b>	<b>1.740</b>	<b>36</b>	<b>83</b>	<b>119</b>	<b>20</b>	<b>164</b>	<b>184</b>	<b>937</b>	<b>1.106</b>	<b>2.043</b>
Doktora	119	158	277	0	0	0	0	0	0	119	158	277
Tezli Yüksek Lisans	761	698	1.459	0	0	0	0	0	0	761	698	1.459
Tezsiz Yüksek Lisans	1	3	4	36	83	119	20	164	184	57	250	307
<b>Genel Toplam</b>	<b>15.199</b>	<b>16.941</b>	<b>32.140</b>	<b>5.154</b>	<b>9.172</b>	<b>14.326</b>	<b>744</b>	<b>885</b>	<b>1.629</b>	<b>21.097</b>	<b>26.998</b>	<b>48.095</b>

2019-2020 Eğitim Öğretim Yılı Öğrenci Sayıları

2019-2020 Eğitim-Öğretim Yılı Yerleşke Bazında Öğrenci Sayıları

MCBÜ 2020 Yılı Performans Programı

Kampüs	Birinci Öğretim			İkinci Öğretim			Uzaktan Öğretim			Cinsiyete Göre Toplam		Genel Toplam
	Kız	Erkek	Toplam	Kız	Erkek	Toplam	Kız	Erkek	Toplam	Kız	Erkek	
<b>Şehit Prof. Dr. Şehit İhan Varank Kampüsü (Muradiye)</b>	<b>6.850</b>	<b>7.931</b>	<b>14.781</b>	<b>3.035</b>	<b>4.994</b>	<b>8.029</b>	<b>142</b>	<b>428</b>	<b>570</b>	<b>10.027</b>	<b>13.353</b>	<b>23.380</b>
Fen-Edebiyat Fakültesi	1.896	1.304	3.200	553	409	962	0	0	0	2.449	1.713	4.162
İktisadi ve İdari Bilimler Fakültesi	1.733	1.782	3.515	1.383	1.846	3.229	108	159	267	3.224	3.787	7.011
İşletme Fakültesi	205	185	390	89	109	198	0	0	0	294	294	588
Mühendislik Fakültesi	1.066	2.105	3.171	677	1.979	2.656	0	0	0	1.743	4.084	5.827
Uygulamalı Bilimler Fakültesi	620	558	1.178	263	253	516	0	0	0	883	811	1.694
Manisa Teknik Bilimler Meslek Yüksekokulu	46	464	510	34	315	349	0	0	0	80	779	859
Fen Bilimleri Enstitüsü	403	674	1.077	0	0	0	14	105	119	417	779	1.196
Sosyal Bilimler Enstitüsü	881	859	1.740	36	83	119	20	164	184	937	1.106	2.043
<b>Uncubozköy Sağlık Kampüsü</b>	<b>2.646</b>	<b>1.292</b>	<b>3.938</b>	<b>552</b>	<b>263</b>	<b>815</b>	<b>71</b>	<b>40</b>	<b>111</b>	<b>3.269</b>	<b>1.595</b>	<b>4.864</b>
Tıp Fakültesi	665	612	1.277	0	0	0	0	0	0	665	612	1.277
Sağlık Bilimleri Fakültesi	1.021	238	1.259	261	111	372	0	0	0	1.282	349	1.631
Manisa Sağlık Hizmetleri Meslek Yüksekokulu	611	243	854	233	116	349	0	0	0	844	359	1.203
Sağlık Bilimleri Enstitüsü	349	199	548	58	36	94	71	40	111	478	275	753
<b>Manisa Merkez (İstasyon Cıvan)</b>	<b>816</b>	<b>1.126</b>	<b>1.942</b>	<b>153</b>	<b>656</b>	<b>809</b>	<b>0</b>	<b>0</b>	<b>0</b>	<b>969</b>	<b>1.782</b>	<b>2.751</b>
Beden Eğitimi ve Spor Yüksekokulu	282	593	875	103	443	546	0	0	0	385	1.036	1.421
Güzel Sanatlar Tasarım ve Mimarlık Fakültesi	9	9	18	0	0	0	0	0	0	9	9	18
İlahiyat Fakültesi	48	33	81	1	3	4	0	0	0	49	36	85
Sağlık Yüksekokulu	342	171	513	34	73	107	0	0	0	376	244	620
Spor Bilimleri Fakültesi	135	320	455	15	137	152	0	0	0	150	457	607
<b>İlçeler</b>	<b>4.887</b>	<b>6.592</b>	<b>11.479</b>	<b>1.414</b>	<b>3.259</b>	<b>4.673</b>	<b>531</b>	<b>417</b>	<b>948</b>	<b>6.832</b>	<b>10.268</b>	<b>17.100</b>
Ahmetli Meslek Yüksekokulu	611	349	960	320	368	688	142	95	237	1.073	812	1.885
Tütün Eksperliği Yüksekokulu	12	96	108	0	0	0	0	0	0	12	96	108
Akhisar Meslek Yüksekokulu	87	360	447	14	313	327	0	0	0	101	673	774
Alaşehir Meslek Yüksekokulu	170	270	440	68	66	134	0	0	0	238	336	574
Eğitim Fakültesi	1.157	562	1.719	9	6	15	0	0	0	1.166	568	1.734
Demirci Meslek Yüksekokulu	236	416	652	61	126	187	0	0	0	297	542	839
Göğdes Meslek Yüksekokulu	339	258	597	89	91	180	0	0	0	428	349	777
Kırkağaç Meslek Yüksekokulu	249	370	619	79	159	238	0	0	0	328	529	857
Köprübaşı Meslek Yüksekokulu	178	205	383	8	19	27	0	0	0	186	224	410
Kula Meslek Yüksekokulu	269	238	507	61	102	163	0	0	0	330	340	670
Salihli İktisadi ve İdari Bilimler Fakültesi	83	72	155	0	0	0	0	0	0	83	72	155
Salihli Meslek Yüksekokulu	711	910	1.621	366	348	714	268	7	275	1.345	1.265	2.610
Sarıgözü Meslek Yüksekokulu	80	120	200	77	116	193	0	0	0	157	236	393
Saruhanlı Meslek Yüksekokulu	146	100	246	54	47	101	0	0	0	200	147	347
Soma Meslek Yüksekokulu	179	693	872	69	414	483	95	182	277	343	1.289	1.632
Hasan Ferdi Turgutlu Teknoloji Fakültesi	174	817	991	108	675	783	0	0	0	282	1.492	1.774
Turgutlu Meslek Yüksekokulu	206	756	962	31	409	440	26	133	159	263	1.298	1.561
<b>Genel Toplam</b>	<b>15.199</b>	<b>16.941</b>	<b>32.140</b>	<b>5.154</b>	<b>9.172</b>	<b>14.326</b>	<b>744</b>	<b>885</b>	<b>1.629</b>	<b>21.097</b>	<b>26.998</b>	<b>48.095</b>

2019-2020 Eğitim-Öğretim Yılı Öğrenci Sayıları

Akademik Birimler	Birinci Öğretim	İkinci Öğretim	Uzaktan Öğretim	Genel Toplam
Fakülteler	16.231	8.371	267	24.869
Yüksekokullar	2.674	1.169	0	3.843
Meslek Yüksekokulları	9.870	4.573	948	15.391
Enstitüler	3.365	213	414	3.992
<b>Genel Toplam</b>	<b>32.140</b>	<b>14.326</b>	<b>1.629</b>	<b>48.095</b>

Program Tipi	Birinci Öğretim	İkinci Öğretim	Uzaktan Öğretim	Genel Toplam
Önlisans	9.870	4.573	948	15.391
Lisans	18.905	9.540	267	28.712
Tezsiz Yüksek Lisans	16	213	414	643
Yüksek Lisans	2.787	0	0	2.787
Doktora	562	0	0	562
<b>Genel Toplam</b>	<b>32.140</b>	<b>14.326</b>	<b>1.629</b>	<b>48.095</b>

Öğrenci Dağılımı	Birinci Öğretim	İkinci Öğretim	Uzaktan Öğretim	Genel Toplam
Muradiye Kampüsü	14.781	8.029	570	23.380
Uncubozköy Kampüsü	3.938	815	111	4.864
Manisa Merkez (İstasyon cıvanı)	1.942	809	0	2.751
İlçeler	11.479	4.673	948	17.100
<b>Genel Toplam</b>	<b>32.140</b>	<b>14.326</b>	<b>1.629</b>	<b>48.095</b>

a) Sağlık Hizmetleri

Üniversitemiz bünyesindeki Hafsa Sultan Hastanesi tarafından 2019 yılında da sağlık hizmetleri verilmeye devam edilmiştir. Hafsa Sultan Hastanesi Uncubozköy kampüsündeki binasında ve Şehit Prof. Dr.

MCBÜ 2020 Yılı Performans Programı

İlhan Varank Kampüsündeki Semt polikliniğinde hizmetlerini sunmaktadır. Hastanenin faaliyetlerine ilişkin bilgiler aşağıdaki tablolarda verilmektedir.

Mediko Sağlık Alanları ve Hizmet Veren Personel Sayıları

SAĞLIK BİRİMİ ADI	HİZMET ALANI	HİZMET VEREN	HİZMET ALAN
	(m2)	Sayısı	Sayısı
Muradiye Semt Polikliniği	300	4	2030
Diş hekimliği	50	2	-
<b>TOPLAM</b>	<b>350</b>	<b>6</b>	<b>2030</b>

2017 Yılı Mediko Sosyal Tesislerinin Muayene ve Sevk Adetleri

SAĞLIK BİRİMİ ADI	PERSONEL MUAYENESİ	PERSONELİN 2. 3. BASAMAK SAĞLIK KURUMLARINA SEVKİ	ÖĞRENCİ MUAYENESİ	ÖĞRENCİLERİN 2. 3. BASAMAK SAĞLIK KURUMLARINA SEVKİ	MUAYENE TOPLAMI	SEVK TOPLAMI	GENEL TOPLAM
Muradiye Semt Polk.	-	-	-	-	2030		2030
Diş Hekimliği					474		474
<b>TOPLAM</b>	<b>-</b>	<b>-</b>	<b>-</b>	<b>-</b>	<b>2504</b>		<b>2504</b>

Hastanemizde Tedavi Gören Hastaların Hastane Bölümleri İtibarıyla Dağılımı

SAĞLIK BİRİMİ ADI	2018 YILI				2019 YILI			
	YATAK SAYISI	HASTA SAYISI (Yatan Hasta)	HASTA SAYISI (Ayakta Tedavi)	TETKİK SAYISI	YATAK SAYISI	HASTA SAYISI (Yatan Hasta)	HASTA SAYISI (Ayakta Tedavi)	TETKİK SAYISI
Acil Servis	37	1.519	100.461		37	2343	104.472	
Yoğun Bakım	51	1.650			73	2655		
Klinik	600	25.699			553	26.761		
Ameliyathane	15	34.177			15	35.944		
Poliklinik			600.102				715.042	
Laboratuvar Hizmetleri				5.308.522				5.995.528
Radyoloji Ünitesi Hizm.				257.443				254.574
Nükleer Tıp Hizm.				11.034				12.771
Mediko-Sosyal							2.030	
<b>TOPLAM</b>	<b>703</b>	<b>63.045</b>	<b>700.563</b>	<b>5.576.999</b>	<b>678</b>	<b>67.703</b>	<b>821.544</b>	<b>6.262.873</b>

Kaynak: Hafsa Sultan Hastanesi Başhekimliği

## MCBÜ 2020 Yılı Performans Programı

### Hastanemizde Ayakta Tedavi Gören Hastaların Yıllara Göre Dağılımı

SAĞLIK BİRİMİ ADI	2014	2015	2016	2017	2018	2019
Acil	49.858	61.918	74.751	84.606	100.461	104.472
Adli Tıp	71	277	203	305	266	284
Ağrı Polikliniği	1.871	1.940	1.812	2.898	2.761	8.210
Anestezi Polikliniği		3.443	8.335	8.817	11.360	14.679
Beslenme ve Diyet Polikliniği	-	1.549	3.811	3.159	2.776	3.937
Çocuk Cerrahisi Polikliniği	2.819	3.865	5.028	5.248	7.775	8.159
Çocuk Hastalıkları Polikliniği	66.160	81.433	102.892	104.578	103.865	112.834
Dâhiliye Polikliniği	69.905	91.213	114.177	125.915	126.251	138.997
Dermatoloji Polikliniği	15.018	18.209	20.270	21.930	22.277	28.675
Enfeksiyon Hastalıkları Polikliniği	4.384	4.921	5.773	7.026	11.303	16.062
Fizik Tedavi ve Rehabilitasyon Polikliniği	5.831	8.707	12.133	15.845	15.818	14.759
Genel Cerrahi Polikliniği	10.521	12.483	14.888	15.683	16.814	19.787
Göğüs Cerrahisi Polikliniği	87	124	230	198	1.099	2.144
Göğüs Hastalıkları Polikliniği	14.828	15.078	18.281	17.887	20.189	27.184
Göz Hastalıkları Polikliniği	35.954	42.450	48.265	53.308	51.245	58.196
Kadın Hastalıkları ve Doğum Polikliniği	23.552	28.006	30.514	31.980	34.094	34.813
Kalp ve Damar Cerrahisi Polikliniği	3.805	4.617	5.540	5.208	6.644	8.869
Kardiyoloji Polikliniği	11.006	14.473	16.857	18.174	25.980	31.807
Kulak Burun Boğaz Polikliniği	26.237	30.442	32.286	32.614	29.702	34.689
Nöroşirürji Polikliniği	10.618	10.070	10.738	7.769	9.008	12.038
Nöroloji Polikliniği	17.840	20.536	21.716	21.865	23.398	29.966
Ortopedi ve Travmatoloji Polikliniği	22.945	28.613	30.348	31.175	30.110	35.680
Plastik ve Rekonstrüktif Cerrahi Polikliniği	5.244	4.756	5.472	4.793	5.597	9.428
Psikiyatri Polikliniği	16.142	16.290	16.568	15.741	15.784	20.414
Radyasyon Onkolojisi Polikliniği	244	662	1.017	2.168	3.790	4.630
Tıbbi Genetik	163	275	1.092	1.666	1.928	2.699
Tüp Bebek Merkezi Polikliniği	-	1.476	6.772	8.823	3.592	1.064
Üroloji Polikliniği	11.701	11.675	14.377	16.132	16.676	19.789
						588
						1.072
<b>TOPLAM</b>	<b>426.804</b>	<b>519.501</b>	<b>624.146</b>	<b>665.511</b>	<b>700.563</b>	<b>805.925</b>

Kaynak: Hafsa Sultan Hastanesi Başhekimliği

a) Diğer Hizmetler

2019 Yılı Bilgi Edinme Verileri

Bilgi Edinme Başvuru Konusu	SAYI
Personel	18
Sağlık	304
Adalet-Hukuk İşleri	6
Eğitim	31
<b>TOPLAM</b>	<b>359</b>

Kaynak: Genel Sekreterlik

Strateji Geliştirme Daire Başkanlığından Talep Edilen Görüşler ve Sayıları

Talep Edilen Görüşün Konusu	Adet
Ek Ders	-
Maaş	2
Yolluk	-
Sosyal Güvenlik Primi Ödemesi	-
Ek Ödeme	2
Diğer	3
<b>TOPLAM</b>	<b>7</b>

2019 Yılı Evrak, Toplantı ve Posta Gönderi Sayıları

EVRAK KAYDI		
	Gelen Evrak	Giden Evrak
Evrak Sayısı	11.618	25.502
POSTA GÖNDERİLERİ		
Posta Gönderi Şekli	Adet	Tutar (TL)
PTT Kargo	3915	26.366,89
APS	172	1.126,95
İadeli Taahhütlü	1461	12.281,33
Adi Posta	4503	6.449,25
Tebliğat	100	1.190,40
<b>TOPLAM</b>	<b>10.151</b>	<b>47.414,82</b>
TOPLANTILAR		
Toplantı Şekli	Toplantı Sayısı	Alınan Karar Sayısı
Üniversite Yönetim Kurulu	33	428
Üniversite Senatosu	20	151
Üniversite Disiplin Kurulu	9	15
<b>TOPLAM</b>	<b>62</b>	<b>594</b>

## 7 – YATIRIM HİZMETLERİ

### İdari ve Mail İşler Daire Başkanlığınca satın alınan makine ve teçhizat listesi

Sıra	Demirbaş Malzemenin Adı	Adet	Tutarı
1	Burgu Makinesi	2	4.956,00
2	Sebil	4	2.312,80
3	Buzdolabı	9	16.272,50
4	Vinç	1	15.930,00
5	Hava Kompresörü	1	27.140,00
6	Merdiven	1	70,80
7	Zemin temizleme makinesi	3	33.248,71
8	Çim Biçme Makinesi	4	15.930,00
9	Motorlu Tırpan	9	18.762,00
10	Çim Biçme Traktörü	1	29.382,00
11	Yaprak Toplama Makinesi	2	1.652,00
12	Güç Kaynakları	2	6.809,41
13	Elektrik süpürgesi	5	4.726,18
14	Ocak	5	1.669,11
15	Elektrik Tesisatı Test Cihazı	1	13.546,40
16	Termal Görüntüleme Cihazı	1	14.950,60
17	Teleskopik Mira	12	2.832,00
18	Referans Elektrot	1	2.950,00
19	Homojenizatör	1	20.060,00
20	Hidrolik pres	1	3.304,00
21	Yem Karıştırıcı	1	13.924,00
22	Carbon Clean Cihazı	1	13.924,00
23	Refraktometre	2	330,40
24	Penetrometre	1	802,40
25	Sıvı Azot Tankı	1	4.389,60
26	Thermal Cycler	1	9.547,20
27	Nivo	2	3.304,00
28	Total Station	1	21.830,00
29	Dönel Isıtma Fırını	1	8.920,80
30	Yaylı Potansiyometrik Cetvel	3	2.124,00
31	Yük Hücresi	2	5.758,40
32	Su Banyosu	1	2.761,20
33	Mikroskoplar	3	136.291,20
34	Böhme Aşındırma Cihazı	1	9.133,20
35	Etüv	1	10.903,20
36	Lazermetre	2	1.439,60
37	Dermatoskop	1	5.778,00
38	Matkap	1	792,96
39	Gazaltı Kaynak Tüpü	1	1.475,00
40	Vakumlu Kompresör	2	354,00
41	PLC	1	1.439,60
42	PLC Ekran	1	7.396,24
43	Analitik Terazı	1	4.602,00
44	PH Metre	2	11.192,30

MCBÜ 2020 Yılı Performans Programı

45	Baskül	10	885,00
46	Bebek Tartısı	10	5.310,00
47	Nebulizatör	1	189,00
48	Tansiyon Aleti	5	1.350,00
49	Doppler Cihazı	5	2.484,00
50	Pulseoksimetre	2	302,40
51	Bileme Tezgahı	1	531,00
52	Metal İşleri Tezgahı	5	4.071,00
53	Tesviye İşleri Tezgahı	4	5.616,80
54	El İşi Tezgahı	2	2.336,40
55	Serigrafi Kurutma Rafı	1	3.422,00
56	Yoğuşmalı Kazan	1	64.782,00
57	Kahve Makinesi	1	930,01
58	Clemex Dongle	1	44.840,00
59	Dijital Gonyemetre	1	437,40
60	Ec Metre	1	7.214,52
61	İnkübatör	1	33.612,30
62	Mikroplaka okuyucu	1	34.137,40
63	Pafta Takımı	1	945,18
64	Polisomnografi Sistemi	1	146.880,00
65	Spektrofotometre	1	42.185,00
66	Toprak Nem ve Sıcaklık Ölçer	2	295,00
67	Torna Kateri	2	3.497,52
68	Elektroforez Tankı	1	2.242,00
69	Yol Süpürme Makinesi	3	123.830,38
70	Amfi	3	4.495,80
71	Amfi Sırası	380	254.285,99
72	Arşiv Tipi Volanlı Dolap	16	38.608,66
73	Baskı Makinesi	1	18.868,20
74	Biyomedikal Eğitim Seti	2	44.309,00
75	Bölücü Panel	53	13.186,71
76	Çalışma Grubu (Masa)	12	11.537,57
77	Çalışma Koltuğu	383	108.241,85
78	Çalışma Masası	47	35.747,57
79	Çalışma Sandalyesi	56	13.267,54
80	Seminer Sandalyesi	24	5.248,83
81	Dilsiz Uşak	3	405,00
82	Dosya dolabı	41	21.716,99
83	El Tipi Dedektör	10	1.003,00
84	Evrak İmha Makinesi	1	537,89
85	Fotoğraf Kopya Standı	1	1.475,00
86	Fotoğraf Makinesi	1	6.254,00
87	Fotokopi Makinesi	4	72.186,89
88	Fotokopi Standı	1	336,30
89	Video Kamera	1	11.092,00
90	Harita Plan Dolabı	2	3.659,68
91	Hasta Maketi	2	52.628,00
92	Hasta Sandalyesi	1	1.078,00
93	Kadın Kontrasepsiyon Modeli	1	2.478,00
94	Kanepe	12	15.930,00
95	Kelepçe	20	354,00



MCBÜ 2020 Yılı Performans Programı

96	Kimyasal Saklama Dolabı	4	10.148,00
97	Kitaplık	2	539,61
98	Sandalyeler	217	33.864,04
99	Konferans Koltuğu	36	9.035,50
100	Ladder Barrel	1	3.540,00
101	Mikrofon	3	354,00
102	Misafir Koltuğu	152	56.631,80
103	Mobil Takım Dolabı	1	5.905,90
104	Okuma Masası	8	1.421,48
105	Öğrenci Taburesi	57	6.389,70
106	Portmanto	50	2.430,00
107	Masa Takımı	1	3.082,05
108	Sehpa	49	10.767,44
109	Motor eğitim seti	1	17.582,00
110	Okul Sırası	385	82.014,19
111	Sistoskop Teleskopu	1	32.184,00
112	Soyunma Dolabı	34	13.115,04
113	Stabilizer Pressure	2	995,92
114	Toplantı Masası	5	3.415,63
115	Tripod	1	295,00
116	Türk Bayrağı	10	4.752,00
117	Yazı Tahtası	70	128.906,23
118	Yemek Masası	94	29.396,04
119	Yönetici Koltuğu	26	13.400,10
120	Zoom Kontrol Kiti	1	708,00
<b>Genel Toplam</b>		<b>2.453</b>	<b>2.257.050,26 TL</b>

## III-PERFORMANS BİLGİLERİ

### A- TEMEL POLİTİKA ve ÖNCELİKLER

Manisa Celal Bayar Üniversitesi 2018-2022 Stratejik Planı Dönemi'ne yönelik olarak amaçlarını şu şekilde belirlemiştir:

**Amaç 1.** Eğitim -öğretim kalitesini geliştirmek ve sürekliliğini sağlamak,

**Amaç 2.** Bilimsel ve yenilikçi araştırma-geliştirme olanaklarını iyileştirmek,

**Amaç 3.** Kurumsal kalite yönetim anlayışını ve insan kaynaklarını geliştirmek,

**Amaç 4.** Toplumsal hizmet kalitesini geliştirmek.

### B- AMAÇ ve HEDEFLER

#### Misyon

Yenilikçi, girişimci, çevreye ve insana saygılı bireyler yetiştirerek; eğitim, araştırma ve topluma hizmet alanlarındaki üretimini toplum yararına sunmaktır.

#### Vizyon

Üniversitemizi bilim, eğitim ve topluma katkı alanlarında uluslararası tanınır ve tercih edilen bir eğitim kurumu haline getirmektir.

#### Temel Değer ve İlkeler

- ♣ Bilimsellik ve akademik liyakat
- ♣ Akademik özgürlük, insan hak ve özgürlüklerine saygı
- ♣ Katılımcılık ve demokratiklik
- ♣ Yerel ve küresel sorunlara duyarlılık
- ♣ Şeffaflık ve hesap verebilirlik
- ♣ Yenilikçilik ve girişimcilik

ALT PROGRAM HEDEFLERİ VE STRATEJİK PLAN İLİŞKİSİ

Kurum: MANİSA CELAL BAYAR ÜNİVERSİTESİ

Yıl: 2020

PROGRAM ADI	ALT PROGRAM ADI	ALT PROGRAM HEDEFLERİ	İLİŞKİLİ OLDUĞU STRATEJİK AMAÇ
ARAŞTIRMA, GELİŞTİRME VE YENİLİK	ARAŞTIRMA ALTYAPILARI	Ülkemizin bilgi birikiminin artırılmasına ve teknolojik gelişimine katkıda bulunmak üzere yükseköğretim kurumlarında araştırma altyapılarının kurulması ve kapasitelerinin güçlendirilmesi	BİLİMSEL VE YENİLİKÇİ ARAŞTIRMA-GELİŞTİRME OLANAKLARINI İYİLEŞTİRMEK
	YÜKSEKÖĞRETİMDE BİLİMSEL ARAŞTIRMA VE GELİŞTİRME	Yükseköğretim kurumlarında inovasyon amaçlı bilimsel çalışmaların artırılması	BİLİMSEL VE YENİLİKÇİ ARAŞTIRMA-GELİŞTİRME OLANAKLARINI İYİLEŞTİRMEK
HAYAT BOYU ÖĞRENME	YÜKSEKÖĞRETİM KURUMLARI SÜREKLİ EĞİTİM FAALİYETLERİ	Toplumun tüm kesimlerine ihtiyaç duyduğu alanlarda eğitimler verilmesi, kamu kurum ve kuruluşları, özel sektör ve uluslararası kuruluşlarla işbirliğinin gelişmesine katkıda bulunulması	TOPLUMSAL HİZMET KALİTESİNİ GELİŞTİRMEK
TEDAVİ EDİCİ SAĞLIK	TEDAVİ EDİCİ SAĞLIK	Tedavi edici sağlık hizmetinin erişilebilir ve etkili olarak sunulmasının sağlanması	TOPLUMSAL HİZMET KALİTESİNİ GELİŞTİRMEK
YÜKSEKÖĞRETİM HİZMETLERİ	ÖĞRETİM ELEMANLARININ MESLEKİ GELİŞİMİ	Alanında yetkin, araştırmacı, bilgi üreten ve aktaran akademisyenler yetiştirilmesi	EĞİTİM -ÖĞRETİM KALİTESİNİ GELİŞTİRMEK VE SÜREKLİLİĞİNİ SAĞLAMAK
	ÖN LİSANS EĞİTİMİ, LİSANS EĞİTİMİ VE LİSANSÜSTÜ EĞİTİM	Mesleki yeterlilik sahibi ve gelişime açık mezunlar yetiştirilmesi	EĞİTİM -ÖĞRETİM KALİTESİNİ GELİŞTİRMEK VE SÜREKLİLİĞİNİ SAĞLAMAK
	YÜKSEKÖĞRETİMDE ÖĞRENCİ YAŞAMI	Yükseköğretim öğrencilerine sunulan beslenme ve barınma hizmetlerinin kalitesinin artırılması; öğrencilerin kişisel ve sosyal gelişimi desteklenerek yaşam kalitesinin yükseltilmesi	EĞİTİM -ÖĞRETİM KALİTESİNİ GELİŞTİRMEK VE SÜREKLİLİĞİNİ SAĞLAMAK

# C-PERFORMANS HEDEF VE GÖSTERGELERİ İLE FAALİYETLER

## MANİSA CELAL BAYAR ÜNİVERSİTESİ PERFORMANS BİLGİSİ

<b>Program Adı:</b>	ARAŞTIRMA, GELİŞTİRME VE YENİLİK
<b>Programın Amacı:</b>	Türkiye'nin Bilimsel ve Teknolojik Ekosistemine Katkı Sağlanması
<b>Programın Kapsamı:</b>	Ar-Ge ve Yenilik Faaliyetleri ile Türkiye'nin Bilimsel ve Teknolojik Ekosistemi ve Sosyoekonomik Gelişimine Katkı Sağlama

### Anahtar Göstergeler

- 1- Ar-ge harcamasının GSYH'ye oranı
- 2- Küresel inovasyon endeksi
- 3- Tam zamanlı eşdeğer araştırmacı sayısı
- 4- Türkiye kaynaklı bilimsel yayın sayısı

<b>Alt Program Adı:</b>	YÜKSEKÖĞRETİMDE BİLİMSEL ARAŞTIRMA VE GELİŞTİRME
<b>Alt Programın Kapsamı:</b>	Araştırmacı insan kaynağının yenilikçi ve nitelikli araştırma yapabilme kapasitesini artırmak, Bilimsel ve yenilikçi araştırma-geliştirme süreçleri ile ilgili fiziksel altyapıyı geliştirilmesi, Katma değer yaratan bilimsel ve yenilikçi çıktıları artırmak, Araştırma sonuçlarını toplumsal faydaya dönüştürmek, Öncelikli alanlar ile ilgili ulusal/uluslararası sempozyum/ çalıştay düzenlenerek ve ikili/çoklu anlaşmalar yapılması. Öğretim elemanlarının yurt dışı araştırma deneyimi kazanmasına yönelik özendirici düzenlemeler yapılması.

<b>Alt Program Hedefi:</b>	Yükseköğretim kurumlarında inovasyon amaçlı bilimsel çalışmaların artırılması
----------------------------	---

### Performans Göstergeleri

Performans Göstergesi	Ölçü Birimi	2018	2019 Planlanan	2019 YS Gerç. Tahmini	2020 Hedef	2021 Tahmin	2022 Tahmin
1- Ar-ge'ye harcanan bütçenin toplam bütçeye oranı	Oran	1,2	1,2	1,2	1,5	1,5	1,6

**Göstergeye İlişkin Açıklama:** MCBÜ 2018-2022 Stratejik Planı , Bilimsel ve yenilikçi araştırma-geliştirme olanaklarını iyileştirmek amacı çerçevesinde bu gösterge ile stratejik amacı ile takip edilen gösterge ile, arge bütçesi oranı artırılması yönünde çalışmalar yapılmaktadır.

<b>Hesaplama Yöntemi:</b>	Üniversitemiz yılı bütçesi / Araştırma Geliştirme bütçesine oranı
<b>Verinin Kaynağı:</b>	Strateji Geliştirme Daire Başkanlığı
<b>Sorumlu İdare:</b>	

Performans Göstergesi	Ölçü Birimi	2018	2019 Planlanan	2019 YS Gerç. Tahmini	2020 Hedef	2021 Tahmin	2022 Tahmin
2- Ar-ge sonucu ortaya çıkan ürünlere ilişkin alınan patent sayısı	Sayı	12	12	12	14	15	17

**Göstergeye İlişkin Açıklama:** MCBÜ 2018-2022 Stratejik Planı , Bilimsel ve yenilikçi araştırma-geliştirme olanaklarını iyileştirmek amacı çerçevesinde bu gösterge ile Ar-ge sonucu ortaya çıkan ürünlere ilişkin alınan patent sayısının takip edilmesi amaçlanmaktadır.

<b>Hesaplama Yöntemi:</b>	Ar-ge sonucu ortaya çıkan ürünlere ilişkin alınan patent sayısı
<b>Verinin Kaynağı:</b>	Genel Sekreterlik
<b>Sorumlu İdare:</b>	

Performans Göstergesi	Ölçü Birimi	2018	2019 Planlanan	2019 YS Gerç. Tahmini	2020 Hedef	2021 Tahmin	2022 Tahmin
4- Araştırma merkezleri gelir miktarı	TL	4.496.000	4.496.000	4.496.000	4500000	5000000	5100000

**Göstergeye İlişkin Açıklama:** MCBÜ 2018-2022 Stratejik Planı , Bilimsel ve yenilikçi araştırma-geliştirme olanaklarını iyileştirmek amacı çerçevesinde bu gösterge ile Üniversitemiz Araştırma Merkezlerinin gelirlerinin değişimi takip edilmektedir.

**Hesaplama Yöntemi:** Genel Sekreterlikten alınan veriler doğrultusunda işlem yapılmaktadır.

**Verinin Kaynağı:** Genel Sekreterlik

**Sorumlu İdare:**

Performans Göstergesi	Ölçü Birimi	2018	2019 Planlanan	2019 YS Gerç. Tahmini	2020 Hedef	2021 Tahmin	2022 Tahmin
5- Araştırma merkezlerinin sanayi ile yaptığı proje sayısı	Sayı	1	2	1	2	4	5

**Göstergeye İlişkin Açıklama:** MCBÜ 2018-2022 Stratejik Planı , Bilimsel ve yenilikçi araştırma-geliştirme olanaklarını iyileştirmek amacı çerçevesinde bu gösterge ile Üniversitemiz Araştırma Merkezlerinin Sanayi İşbirliği çalışmaları takip edilmektedir.

**Hesaplama Yöntemi:** Genel Sekreterlikten alınan veriler doğrultusunda işlem yapılmaktadır.

**Verinin Kaynağı:** Genel Sekreterlik

**Sorumlu İdare:**

Performans Göstergesi	Ölçü Birimi	2018	2019 Planlanan	2019 YS Gerç. Tahmini	2020 Hedef	2021 Tahmin	2022 Tahmin
6- BAP kapsamında desteklenen araştırma projeleri sayısı	Sayı	131	131	131	150	160	170

**Göstergeye İlişkin Açıklama:** MCBÜ 2018-2022 Stratejik Planı , Bilimsel ve yenilikçi araştırma-geliştirme olanaklarını iyileştirmek amacı çerçevesinde bu gösterge ile Akademik teşvik sistemine başvuru sayısının artırılması ve puan ortalamasının yükseltilmesi ve Öğretim üyelerinin araştırmaya yönelmelerinin sağlanması faaliyetleri ile çalışmalar sürdürülmekte ve izlenmektedir.

**Hesaplama Yöntemi:** Genel Sekreterlikten alınan veriler doğrultusunda işlem yapılmaktadır.

**Verinin Kaynağı:** Genel Sekreterlik

**Sorumlu İdare:**

Performans Göstergesi	Ölçü Birimi	2018	2019 Planlanan	2019 YS Gerç. Tahmini	2020 Hedef	2021 Tahmin	2022 Tahmin
7- Öğretim elemanı başına düşen ar-ge proje sayısı	Sayı	0,09	0,09	0,09	0,95	1	1,1

**Göstergeye İlişkin Açıklama:** MCBÜ 2018-2022 Stratejik Planı , Bilimsel ve yenilikçi araştırma-geliştirme olanaklarını iyileştirmek amacı çerçevesinde bu gösterge Üniversitemiz öğretim elemanı başına düşen ar-ge proje sayısının takip edilmesi, böylece kıyaslamalara imkan sağlanması amaçlanmaktadır.

**Hesaplama Yöntemi:** Öğretim Elemanı sayısı/ Ar-ge Proje Sayısı

**Verinin Kaynağı:** Genel Sekreterlik

**Sorumlu İdare:**

Performans Göstergesi	Ölçü Birimi	2018	2019 Planlanan	2019 YS Gerç. Tahmini	2020 Hedef	2021 Tahmin	2022 Tahmin
8- Patent, faydalı model ve endüstriyel tasarım başvuru sayısı	Sayı	1	2	1	1	2	2

**Göstergeye İlişkin Açıklama:** Bu gösterge ile Üniversitemiz patent , faydalı model ve endüstriyel tasarım başvuru sayısındaki artışın takip edilmesi amaçlanmaktadır.

**Hesaplama Yöntemi:** Genel Sekreterlikten alınan veriler doğrultusunda işlem yapılmaktadır.

**Verinin Kaynağı:** Genel Sekreterlik

**Sorumlu İdare:**

Performans Göstergesi	Ölçü Birimi	2018	2019 Planlanan	2019 YS Gerç. Tahmini	2020 Hedef	2021 Tahmin	2022 Tahmin
10- Uluslararası endekslerde yer alan bilimsel yayın sayısı	Sayı	468	520	500	550	570	590

**Göstergeye İlişkin Açıklama:** Bu gösterge ile Üniversitemizin Uluslararası endekslerde yer alan bilimsel yayın sayısının takip edilmesine imkan sunulmaktadır.

**Hesaplama Yöntemi:** Genel Sekreterlikten alınan veriler doğrultusunda işlem yapılmaktadır.

**Verinin Kaynağı:** Genel Sekreterlik

**Sorumlu İdare:**

**Alt Program Kapsamında Yürütülecek Faaliyet Maliyetleri**

Faaliyetler	2019 Bütçe	2019 Harcama	2020 Bütçe	2021 Tahmin	2022 Tahmin
<b>Yükseköğretim Kurumları Temel Araştırma Hizmetleri</b>	<b>46.000</b>	<b>56.558</b>	<b>49.000</b>	<b>52.000</b>	<b>53.000</b>
Bütçe İçi	46.000	56.558	49.000	52.000	53.000
Bütçe Dışı	0	0	0	0	0
<b>Yükseköğretim Kurumlarının Bilimsel Araştırma Projeleri</b>	<b>4.496.000</b>	<b>4.496.000</b>	<b>4.736.000</b>	<b>4.953.000</b>	<b>5.209.000</b>
Bütçe İçi	4.496.000	4.496.000	4.736.000	4.953.000	5.209.000
Bütçe Dışı	0	0	0	0	0
<b>T O P L A M</b>	<b>4.542.000</b>	<b>4.552.558</b>	<b>4.785.000</b>	<b>5.005.000</b>	<b>5.262.000</b>
Bütçe İçi	4.542.000	4.552.558	4.785.000	5.005.000	5.262.000
Bütçe Dışı	0	0	0	0	0

**Faaliyetlere İlişkin Açıklamalar:**

Yükseköğretim Kurumları Temel Araştırma Hizmetleri

2547 Sayılı Kanun ve Diğer Yasal Mevzuat Kapsamında Temel Araştırma Hizmetleri için Gerekli Laboratuvar, Makine-Teçhizat ve Donanım İhtiyaçları Karşılacaktır.

Yükseköğretim Kurumlarının Bilimsel Araştırma Projeleri

Bilimsel ve yenilikçi araştırma-geliştirme süreçleri ile ilgili fiziksel altyapıyı geliştirmek.Öncelikli alanlar ile ilgili ulusal/uluslararası sempozyum/ çalıştay düzenlenecek ve ikili/çoklu anlaşmalar yapılacaktır. Öğretim elemanlarının yurt dışı araştırma deneyimi kazanmasına yönelik özendirici düzenlemeler yapılacaktır.

## MCBÜ 2020 Yılı Performans Programı

**Alt Program Adı:** ARAŞTIRMA ALTYAPILARI

**Alt Programın Kapsamı:** Araştırmacılara yenilikçi ve nitelikli araştırma yapabilme kapasitesi kazandırılarak eğitim programları düzenlenmesi.

**Alt Program Hedefi:** Ülkemizin bilgi birikiminin artırılmasına ve teknolojik gelişimine katkıda bulunmak üzere yükseköğretim kurumlarında araştırma altyapılarının kurulması ve kapasitelerinin güçlendirilmesi

### Performans Göstergeleri

Performans Göstergesi	Ölçü Birimi	2018	2019 Planlanan	2019 YS Gerç. Tahmini	2020 Hedef	2021 Tahmin	2022 Tahmin
1- Araştırma altyapısı projesi tamamlanma oranı	Oran	100	100	100	100	100	100

**Göstergeye İlişkin Açıklama:** MCBÜ 2018-2022 Stratejik Planı , Bilimsel ve yenilikçi araştırma-geliştirme olanaklarını iyileştirmek amacı çerçevesinde bu gösterge ile Üniversitemiz Araştırma altyapısı projesi tamamlanma oranı takip edilmesi amaçlanmaktadır.

**Hesaplama Yöntemi:** Araştırma altyapısı projesi sayısı / tamamlanma sayısı

**Verinin Kaynağı:** Genel Sekreterlik

**Sorumlu İdare:**

### Alt Program Kapsamında Yürütülecek Faaliyet Maliyetleri

#### Faaliyetlere İlişkin Açıklamalar:

Yükseköğretim Kurumları Araştırma Altyapısı Kurulması ve Geliştirilmesi	2547 Sayılı Kanun ve Diğer Yasal Mevzuat Kapsamında Temel Araştırma Hizmetleri için Gerekli Laboratuvar, Makine-Teçhizat ve Donanım İhtiyaçları Karşılacaktır.
---	--



## MANİSA CELAL BAYAR ÜNİVERSİTESİ PERFORMANS BİLGİSİ

<b>Program Adı:</b>	HAYAT BOYU ÖĞRENME
<b>Programın Amacı:</b>	Hayat Boyu Öğrenme Programlarına Yönelik Nitelik ve Erişimin Artırılması
<b>Programın Kapsamı:</b>	Hayat boyu öğrenme: bireysel, toplumsal ve istihdam ile ilgili bir yaklaşımla bireyin bilgi, beceri ve yetkinliklerini geliştirmek amacıyla örgün eğitimin dışında hayatı boyunca katıldığı her türlü öğrenme etkinlikleri olarak kabul edilmekte olup bu kapsamda halk eğitimi merkezleri tarafından okuma-yazma, genel ve mesleki-teknik yaygın eğitim kursları düzenlenmekte; Örgün eğitim çağı dışında olan vatandaşlarımızın eğitim seviyelerini yükseltmek amacıyla açık ortaokul ve açık lise eğitim öğretim faaliyetleri sunulmakta; Ayrıca ülkemizde geçici koruma altında bulunan bireylerin eğitim sistemimize entegrasyonlarını sağlamak amacıyla öncelikle Türkçe olmak üzere eğitim öğretim faaliyetleri sürdürülmektedir.

### Anahtar Göstergeler

1- Hayat boyu öğrenmeye katılım oranı

<b>Alt Program Adı:</b>	YÜKSEKÖĞRETİM KURUMLARI SÜREKLİ EĞİTİM FAALİYETLERİ
<b>Alt Programın Kapsamı:</b>	Akademik birimlerin kendi uzmanlık alanlarında, toplumu bilinçlendirmek ve farkındalığı artırmak üzere düzenli etkinlikler gerçekleştirilmesi sağlanması, Toplum bilinçlendirmek ve farkındalığı artırmak üzere MCBU-UZEM aracılığıyla çevrimiçi bilgilendirmeler ve eğitimler gerçekleştirilmesi, Fakülte, Yüksekokul ve Meslek Yüksek Okullarının STK'lar ile işbirliği içerisinde etkinlikler düzenlenmesi ,Kamu kurumları ve özel sektör ile proje ortaklıkları geliştirilmesi,

**Alt Program Hedefi:** Toplumun tüm kesimlerine ihtiyaç duyduğu alanlarda eğitimler verilmesi, kamu kurum ve kuruluşları, özel sektör ve uluslararası kuruluşlarla işbirliğinin gelişmesine katkıda bulunulması

### Performans Göstergeleri

Performans Göstergesi	Ölçü Birimi	2018	2019 Planlanan	2019 YS Gerç. Tahmini	2020 Hedef	2021 Tahmin	2022 Tahmin
1- Dezavantajlı gruplara yönelik sosyal entegrasyon ve kapsayıcılığa ilişkin yapılan faaliyet sayısı	Sayı	10	10	10	15	15	20

**Göstergeye İlişkin Açıklama:** MCBÜ 2018-2022 Stratejik Planı Yaşam boyu öğrenim olanaklarını artırmak hedefi çerçevesinde , Sosyo-Kültürel Ortamların Geliştirilmesi Hedefi, Yerleşkelerin özellik ve ihtiyaçlarına göre sosyo kültürel altyapının iyileştirilmesi stratejisi kapsamında dezavantajlı gruplara yönelik her türlü altyapı ve sosyal imkanların artırılması yönünde çalışılmaktadır.

**Hesaplama Yöntemi:** Genel Sekreterlikten alınan veriler doğrultusunda işlem yapılmaktadır.

**Verinin Kaynağı:** Genel Sekreterlik

**Sorumlu İdare:**

Performans Göstergesi	Ölçü Birimi	2018	2019 Planlanan	2019 YS Gerç. Tahmini	2020 Hedef	2021 Tahmin	2022 Tahmin
2- Eğitim programlarına başvuran kişi sayısı	Sayı	1.186	1.300	1.200	1.400	1.500	1.600

**Göstergeye İlişkin Açıklama:** MCBÜ 2018-2022 Stratejik Planı Yaşam Boyu Öğrenmek hedefi çerçevesinde , Üniversite İdari İşleyişinin Etkinliğini Arttırmak Hedefi, Performans sistemleri geliştirilmesi ve otomasyon sistemlerinin denetlenmesi stratejisi kapsamında çalışmalar sürdürülmektedir. Üniversitemizin idari kadrosunun kişisel, yönetsel ve mesleki alanlardaki bilgi, beceri ve iletişim ihtiyaçlarına cevap verecek eğitim ve gelişim programları düzenlemektir.

**Hesaplama Yöntemi:** Sürekli Eğitim Merkezinde Düzenlenen Eğitim Sayısı

**Verinin Kaynağı:** MCBÜ Sürekli Eğitim Merkezi 57

**Sorumlu İdare:**

MCBÜ 2020 Yılı Performans Programı

Performans Göstergesi	Ölçü Birimi	2018	2019 Planlanan	2019 YS Gerç. Tahmini	2020 Hedef	2021 Tahmin	2022 Tahmin
3- Mezunlara yönelik gerçekleştirilen faaliyet sayısı	Sayı	18	25	20	25	27	30

**Göstergeye İlişkin Açıklama:** Üniversitemiz bünyesinde mezun olan öğrencilerimize yönelik yapılan faaliyet sayısını ölçmektedir.

**Hesaplama Yöntemi:** Genel Sekreterlikten alınan veriler doğrultusunda işlem yapılmaktadır.

**Verinin Kaynağı:** Genel Sekreterlik

**Sorumlu İdare:**

Performans Göstergesi	Ölçü Birimi	2018	2019 Planlanan	2019 YS Gerç. Tahmini	2020 Hedef	2021 Tahmin	2022 Tahmin
4- Sürekli Eğitim Merkezi (SEM) ve Dil Merkezi (DİLMER) tarafından mesleki eğitime yönelik verilen sertifika sayısı	Sayı	260	280	300	320	350	370

**Göstergeye İlişkin Açıklama:** MCBÜSEM amaçları doğrultusunda, kamu, özel sektör ve uluslararası kuruluş ve kişilere, ihtiyaç duydukları alanlarda, ulusal ve uluslararası düzeyde eğitim programları, kurslar, seminerler, konferanslar düzenler; bu faaliyetlerin koordinasyonunu sağlar ve bu alanlardaki üniversite olanaklarının tanıtımını yapar. Sürekli Eğitim Merkezinde planlanan eğitimler amacı, yapısı ve katılımcı kitlesi gibi faktörler dikkate alınarak çeşitli gruplara ayrılmıştır. Her yıl pek çok katılımcı bu programlara devam ederek sertifika almaktadır. Bu gösterge ile Sürekli Eğitim Merkezi ve Diğer Merkezler tarafından verilen sertifika sayısı takip edilmektedir.

**Hesaplama Yöntemi:** Sürekli Eğitim Merkezinden alınan veriler

**Verinin Kaynağı:** Sürekli Eğitim Merkezi

Performans Göstergesi	Ölçü Birimi	2018	2019 Planlanan	2019 YS Gerç. Tahmini	2020 Hedef	2021 Tahmin	2022 Tahmin
5- Tamamlanan sosyal sorumluluk projeleri sayısı	Sayı	235	250	270	300	310	330

**Göstergeye İlişkin Açıklama:** Üniversitemiz bünyesinde düzenlenen sosyal sorumluluk projelerinin takip edilmesini amaçlamaktadır. Derslerin yanı sıra, öğrencilere sınava yönelik rehberlik hizmetlerinin sağlanması, ihtiyaç halinde gerekli yönlendirmelerin yapılması ve hepsinden önemlisi üniversite öğrencileriyle kaynaşım onların sosyal ve kültürel birikimlerinden faydalanmaları da projenin sorumluluk alanıdır. Diğer bir amaç ise üniversite öğrencilerinin toplumsal duyarlılığını arttırmak ve sosyal sorumluluk bilinci yaratmaktır.

**Faaliyetlere İlişkin Açıklamalar:**

Toplum Hizmetine Sunulan Eğitim Programları, Kurs ve Seminerler

Üniversite-sanayi işbirliğini arttırmak. Sürekli Eğitim Merkezi bünyesinde düzenlenen sertifikalı program sayısının artırılması. Sürekli Eğitim Merkezi bünyesinde düzenlenen sertifikalı programlara katılan kişi sayısı arttırılacaktır.

Yükseköğretim Kurumları Sosyal Sorumluluk Projeleri

Akademik birimlerin kendi uzmanlık alanlarında, toplumu bilinçlendirmek ve farkındalığı arttırmak üzere düzenli etkinlikler gerçekleştirmesi sağlanacaktır. Toplumu bilinçlendirmek ve farkındalığı arttırmak üzere MCBU-UZEM aracılığıyla çevrimiçi bilgilendirmeler ve eğitimler gerçekleştirilecektir.

## MANİSA CELAL BAYAR ÜNİVERSİTESİ PERFORMANS BİLGİSİ

- Program Adı:** TEDAVİ EDİCİ SAĞLIK
- Programın Amacı:** Tedavi Edici Sağlık Hizmetlerinin Yürütülmesi ve Sağlık Araştırma Faaliyetlerinin Geliştirilmesi
- Programın Kapsamı:** Sağlık tesislerinin her türlü koruyucu, teşhis, tedavi ve rehabilite edici sağlık hizmetlerinin yürütülmesinin sağlanması, faaliyetlerin izlenmesi ve değerlendirilmesi, iyi uygulama örneklerinin yaygınlaştırılması.
- Nitelikli sağlık personelinin ülke genelinde dengeli dağılımının sağlanması
- Sağlık alanında kullanılan bilişim sistemleri ve iletişim teknolojileri ile ilgili ülke çapında politika, strateji ve standartların belirlenmesi amacıyla çalışmalar yapılması, kişisel sağlık verileri ile ülke düzeyinde sağlık durumu ve sağlık hizmetlerine ilişkin veri ve bilgi akışını içeren her türden bilgi sistemleri ve projelerinin yapılması ve yaptırılması, sağlık bilişimi ve teknolojisi alanında çalışacak kamu ve özel hukuk tüzel kişileri ile gerçek kişilerin uyacakları kuralların belirlenmesi, uygulanması, gerektiğinde bunların yazılım ve ürünlerinin uygunluğuna karar verilmesi ve müelliflerinin yetkilendirilmesi
- Acil sağlık hizmetlerinin daha etkili ve kısa sürede sunulabilmesi amacıyla acil sağlık talebine yönelik cevaplama ve müdahale süreleri kısaltılarak kaynak etkinliği sağlanması. İlgili birimler arasındaki koordinasyon ve iş birliği güçlendirilerek, bu alanda vatandaş farkındalığının ve bilincinin artırılması için eğitimler düzenlenmesi

### Anahtar Göstergeler

- 1- 100.000 kişiye düşen hemşire sayısı
- 2- 100.000 kişiye düşen toplam hekim sayısı
- 3- Nitelikli yatak oranı (Yoğun bakım yatakları hariç, Sağlık Bakanlığı)

- Alt Program Adı:** TEDAVİ EDİCİ SAĞLIK
- Alt Programın Kapsamı:** Hasta ve çalışan memnuniyeti artırılması ve sağlık hizmetlerinde standardizasyon sağlanması, Hastaneye yeni birim ve teknolojiler kazandırılması.

**Alt Program Hedefi:** Tedavi edici sağlık hizmetinin erişilebilir ve etkili olarak sunulmasının sağlanması

### Performans Göstergeleri

Performans Göstergesi	Ölçü Birimi	2018	2019 Planlanan	2019 YS Gerç. Tahmini	2020 Hedef	2021 Tahmin	2022 Tahmin
1- Ameliyat sayısı	Sayı	24.252	25.000	27.000	28.000	28.000	30.000

**Göstergeye İlişkin Açıklama:** MCBÜ 2018-2022 Stratejik Planı TOPLUMSAL HİZMET KALİTESİNİ GELİŞTİRMEK amacı ve Hasta ve çalışan memnuniyeti artırılacak ve sağlık hizmetlerinde standardizasyon sağlanması hedefi çerçevesinde Hafsa Sultan Hastanesinde yapılan ameliyat sayısının takip edilmesini

amaçlamaktadır.

**Hesaplama Yöntemi:** Hafsa Sultan Hastanesinden alınan veriler

**Verinin Kaynağı:** Hafsa Sultan Hastanesi

Performans Göstergesi	Ölçü Birimi	2018	2019 Planlanan	2019 YS Gerç. Tahmini	2020 Hedef	2021 Tahmin	2022 Tahmin
2- Üniversite hastaneleri nitelikli yatak oranı	Oran	95	97	97	98	99	100

**Göstergeye İlişkin Açıklama:** MCBÜ 2018-2022 Stratejik Planı TOPLUMSAL HİZMET KALİTESİNİ GELİŞTİRMEK amacı ve Hasta ve çalışan memnuniyeti artırılabacak ve sağlık hizmetlerinde standardizasyon sağlanması hedefi çerçevesinde Hafsa Sultan Hastanesi nitelikli yatak sayısının artırılması ve daha iyi bir hizmet sunulması amaçlanmaktadır.

**Hesaplama Yöntemi:** Hafsa Sultan Hastanesi toplam yatak sayısı / nitelikli yatak sayısı

**Verinin Kaynağı:** Hafsa Sultan Hastanesi

Performans Göstergesi	Ölçü Birimi	2018	2019 Planlanan	2019 YS Gerç. Tahmini	2020 Hedef	2021 Tahmin	2022 Tahmin
3- Üniversite hastaneleri yatak doluluk oranı	Oran	100	100	100	100	100	100

**Göstergeye İlişkin Açıklama:** MCBÜ 2018-2022 Stratejik Planı TOPLUMSAL HİZMET KALİTESİNİ GELİŞTİRMEK amacı ve Hasta ve çalışan memnuniyeti artırılabacak ve sağlık hizmetlerinde standardizasyon sağlanması hedefi çerçevesinde Hasta ve çalışan memnuniyeti artırılabacak ve sağlık hizmetlerinde yatak doluluk oranı takip edilerek standardizasyon sağlanacaktır.

**Hesaplama Yöntemi:** Hafsa Sultan Hastanesinden alınan veriler

**Verinin Kaynağı:** Hafsa Sultan Hastanesi

Performans Göstergesi	Ölçü Birimi	2018	2019 Planlanan	2019 YS Gerç. Tahmini	2020 Hedef	2021 Tahmin	2022 Tahmin
4- Yatan hasta sayısı	Sayı	58.120	62.000	60.000	60.000	61.000	61.000

**Göstergeye İlişkin Açıklama:** MCBÜ 2018-2022 Stratejik Planı TOPLUMSAL HİZMET KALİTESİNİ GELİŞTİRMEK amacı ve Hasta ve çalışan memnuniyeti artırılabacak ve sağlık hizmetlerinde standardizasyon sağlanması hedefi çerçevesinde yatan hasta sayısı takip edilerek hasta ve çalışan memnuniyeti artırılabacaktır.

**Hesaplama Yöntemi:** Hafsa Sultan Hastanesinden alınan veriler

**Verinin Kaynağı:** Hafsa Sultan Hastanesi

#### Alt Program Kapsamında Yürütülecek Faaliyet Maliyetleri

Faaliyetler	2019 Bütçe	2019 Harcama	2020 Bütçe	2021 Tahmin	2022 Tahmin
<b>Üniversite Genel Hastane Hizmetleri</b>	<b>48.724.000</b>	<b>24.243.599</b>	<b>53.395.000</b>	<b>56.396.000</b>	<b>59.852.000</b>
Bütçe İçi	48.724.000	24.243.599	53.395.000	56.396.000	59.852.000
Bütçe Dışı	0	0	0	0	0
<b>T O P L A M</b>	<b>48.724.000</b>	<b>24.243.599</b>	<b>53.395.000</b>	<b>56.396.000</b>	<b>59.852.000</b>
Bütçe İçi	48.724.000	24.243.599	53.395.000	56.396.000	59.852.000
Bütçe Dışı	0	0	0	0	0

#### Faaliyetlere İlişkin Açıklamalar:

Ağız ve Diş Sağlığı Hizmetleri      Ağız ve Diş Sağlığı Hizmetleri

*MCBÜ 2020 Yılı Performans Programı*

Sağlık Hizmeti Sunumunda İhtiyaç Duyulan Tıbbî Cihaz, Malzeme ve İlaç Alımı	Sağlık Araç ve gereçlerinin satın alınması yapılacaktır.
Üniversite Genel Hastane Hizmetleri	Üniversitemiz Araştırma ve Uygulama Hastanesi bünyesinde daha kaliteli hizmet sunulması amaçlanmaktadır.
Üniversite İhtisas Hastanesi Hizmetleri	Üniversitemiz Araştırma ve Uygulama Hastanesi bünyesinde daha kaliteli hizmet sunulması amaçlanmaktadır.

## MANİSA CELAL BAYAR ÜNİVERSİTESİ PERFORMANS BİLGİSİ

**Program Adı:** YÜKSEKÖĞRETİM HİZMETLERİ

**Programın Amacı:** Uluslararası Standartlarda, Bilimsel Temelli Yükseköğretim Hizmeti Sunulması

**Programın Kapsamı:**

### Anahtar Göstergeler

- 1- Yüksek öğretimde öğretim elemanı başına düşen öğrenci sayısı
- 2- Yükseköğretim kontenjan doluluk oranı
- 3- Yükseköğretim mezunlarının işgücüne katılım oranı
- 4- Yükseköğretimde okullaşma oranı

**Alt Program Adı:** ÖN LİSANS EĞİTİMİ, LİSANS EĞİTİMİ VE LİSANSÜSTÜ EĞİTİM

**Alt Programın Kapsamı:** Eğitim-öğretim programlarının akredite olmaları sağlanacak ve sürdürülmesi, Yan dal/çift ana dal ve ortak programların disiplinler arası öğrenme becerilerinin geliştirilmesi için çeşitlendirilmesi, Ulusal ve uluslararası değişim programlarının etkinliğinin artırılması, Toplumsal ve teknolojik gelişmelere uygun olarak ihtiyaç duyulan alanlarda yeni eğitim programları ve dersler açılması,

**Alt Program Hedefi:** Mesleki yeterlilik sahibi ve gelişime açık mezunlar yetiştirilmesi

### Performans Göstergeleri

Performans Göstergesi	Ölçü Birimi	2018	2019 Planlanan	2019 YS Gerç. Tahmini	2020 Hedef	2021 Tahmin	2022 Tahmin
1- Doktora eğitimini tamamlayanların sayısı	Sayı	40	50	40	50	50	50

**Göstergeye İlişkin Açıklama:** MCBÜ 2018-2022 Stratejik Planı ,Öğretim elemanlarının eğitici özelliklerini sürekli geliştirmek ve bu yöndeki çalışmalarını desteklemek hedefi kapsamında Doktora eğitimini tamamlayanların sayısının ölçülmesi amaçlanmaktadır.

**Hesaplama Yöntemi:** Öğrenci İşleri Daire Başkanlığından alınan veri doğrultusunda

**Verinin Kaynağı:** Öğrenci İşleri Daire Başkanlığı ile Enstitülerden alınan bilgi

**Sorumlu İdare:**

Performans Göstergesi	Ölçü Birimi	2018	2019 Planlanan	2019 YS Gerç. Tahmini	2020 Hedef	2021 Tahmin	2022 Tahmin
2- Eğitim bilimleri kontenjan doluluk oranı	Oran	100	100	97	100	100	100

**Göstergeye İlişkin Açıklama:** Bu gösterge ile Eğitim bilimleri kontenjan doluluk oranının takip edilmesi amaçlanmaktadır.

**Hesaplama Yöntemi:** Öğrenci İşleri Daire Başkanlığımızdan alınan veriler doğrultusunda hesaplanmaktadır.

**Verinin Kaynağı:** Öğrenci İşleri Daire Başkanlığı

**Sorumlu İdare:**

Performans Göstergesi	Ölçü Birimi	2018	2019 Planlanan	2019 YS Gerç. Tahmini	2020 Hedef	2021 Tahmin	2022 Tahmin
3- Eğitimin program süresinde bitirilme oranı	Oran	60	60	60	60	65	67

**Göstergeye İlişkin Açıklama:** MCBÜ 2018-2022 Strateji planı Eğitim-öğretim programlarının geliştirilmesini sağlamak hedefi çerçevesinde, Eğitim ve öğretim çıktılarını izleyerek teşvik ve performansı geliştirici sistemler kurmak stratejisi altında, Optimum öğrenim süresine erişilmesi faaliyeti ile takip edilmekte ve optimum öğrenim süresine ulaşılması için gereken tedbirler alınması yönünde çalışmalar sürdürülmektedir.

**Hesaplama Yöntemi:** Öğrenci İşleri Daire Başkanlığımızdan alınan veriler doğrultusunda hesaplanmaktadır.

**Verinin Kaynağı:** Öğrenci İşleri Daire Başkanlığı

**Sorumlu İdare:**

Performans Göstergesi	Ölçü Birimi	2018	2019 Planlanan	2019 YS Gerç. Tahmini	2020 Hedef	2021 Tahmin	2022 Tahmin
4- Fen bilimleri kontenjan doluluk oranı	Oran	92	95	93	95	95	97

**Göstergeye İlişkin Açıklama:** Bu gösterge ile Fen bilimleri kontenjan doluluk oranı takip edilmektedir.

**Hesaplama Yöntemi:** Öğrenci İşleri Daire Başkanlığımızdan alınan veriler doğrultusunda hesaplanmaktadır.

**Verinin Kaynağı:** Öğrenci İşleri Daire Başkanlığı

**Sorumlu İdare:**

Performans Göstergesi	Ölçü Birimi	2018	2019 Planlanan	2019 YS Gerç. Tahmini	2020 Hedef	2021 Tahmin	2022 Tahmin
5- Kütüphanede bulunan basılı ve elektronik kaynak sayısı	Sayı	62.337	90.000	88.011	93.700	103.000	112.000

**Göstergeye İlişkin Açıklama:** MCBÜ 2018-2022 Stratejik Planı ,Öğretim elemanlarının eğitici özelliklerini sürekli geliştirmek ve bu yöndeki çalışmalarını desteklemek hedefi kapsamında derslik, kütüphane vb. olanakların artırılması ve geliştirilmesi faaliyeti altında takip edilmekte artırılması yönünde çalışmalar sürdürülmektedir. Üniversitemiz Kütüphanesinde bulunan kaynak sayısının takip edilmesi amaçlanmaktadır.

**Hesaplama Yöntemi:** Kütüphane Daire Başkanlığından alınan veriler

**Verinin Kaynağı:** Kütüphane Daire Başkanlığı

**Sorumlu İdare:**

Performans Göstergesi	Ölçü Birimi	2018	2019 Planlanan	2019 YS Gerç. Tahmini	2020 Hedef	2021 Tahmin	2022 Tahmin
6- Kütüphanede bulunan öğrenci başına düşen basılı ve elektronik kaynak sayısı	Sayı	1,83	2	1,99	2	2,4	2,6

**Göstergeye İlişkin Açıklama:** MCBÜ 2018-2022 Stratejik Planı ,Öğretim elemanlarının eğitici özelliklerini sürekli geliştirmek ve bu yöndeki çalışmalarını desteklemek hedefi kapsamında derslik, kütüphane vb. olanakların artırılması ve geliştirilmesi faaliyeti altında takip edilmekte arttırılması yönünde çalışmalar sürdürülmektedir. Kütüphanede bulunan öğrenci başına düşen basılı ve elektronik kaynak sayısının ölçülmesi amaçlanmaktadır.

**Hesaplama Yöntemi:** Kütüphanede bulunan kaynak sayısı / Öğrenci Sayısı  
**Verinin Kaynağı:** Kütüphane Daire Başkanlığı  
**Sorumlu İdare:**

Performans Göstergesi	Ölçü Birimi	2018	2019 Planlanan	2019 YS Gerç. Tahmini	2020 Hedef	2021 Tahmin	2022 Tahmin
7- Kütüphaneden yararlanan kişi sayısı	Sayı	94.470	98.000	95.000	100.000	105.000	110.000

**Göstergeye İlişkin Açıklama:**

**Hesaplama Yöntemi:** Kütüphane Daire Başkanlığımızdan alınan veriler doğrultusunda hesaplanmaktadır.

**Verinin Kaynağı:** Kütüphane Daire Başkanlığı  
**Sorumlu İdare:**

Performans Göstergesi	Ölçü Birimi	2018	2019 Planlanan	2019 YS Gerç. Tahmini	2020 Hedef	2021 Tahmin	2022 Tahmin
8- Lisansüstü öğrencilerin toplam öğrenciler içindeki payı	Oran	7,2	7,5	7,2	7,5	7,8	8

**Göstergeye İlişkin Açıklama:** MCBÜ 2018-2022 Stratejik Planı Eğitim-öğretim programlarının geliştirilmesini sağlamak hedefi çerçevesinde, Lisansüstü öğrencilerin toplam öğrenciler içindeki payının ölçülmesini sağlamaktadır.

**Hesaplama Yöntemi:** Lisansüstü öğrenci sayısı / toplam öğrenci sayısı  
**Verinin Kaynağı:** Öğrenci İşleri Daire Başkanlığı  
**Sorumlu İdare:**

Performans Göstergesi	Ölçü Birimi	2018	2019 Planlanan	2019 YS Gerç. Tahmini	2020 Hedef	2021 Tahmin	2022 Tahmin
9- Öğrenci başına düşen eğitim alanı	Metrekare	2,26	2,3	2,3	2,5	2,7	3

**Göstergeye İlişkin Açıklama:** MCBÜ 2018-2022 Stratejik Planı Eğitim-öğretim alt yapısı ve donanımını güçlendirmek hedefi çerçevesinde, Üniversite bütçesi doğrultusunda yeni fiziksel mekânlar kurulacak, var olanlar yenilenecek, geliştirilecek ve iş güvenliği risk analizi sonuçları göz önünde bulundurularak standartlara uygun hale getirilecektir. Üniversitemizde Öğrenci başına düşen eğitim alanının belirlenmesini amaçlanmaktadır.

**Hesaplama Yöntemi:** Üniversitemiz toplam eğitim alanı /Öğrenci sayısı  
**Verinin Kaynağı:** Yapı İşleri ve Teknik Daire Başkanlığı  
**Sorumlu İdare:**



Performans Göstergesi	Ölçü Birimi	2018	2019 Planlanan	2019 YS Gerç. Tahmini	2020 Hedef	2021 Tahmin	2022 Tahmin
10- Öğrenci başına düşen kapalı alan	Metrekare	6,09	6,2	6,2	6,4	6,5	7

**Göstergeye İlişkin Açıklama:** MCBÜ 2018-2022 Stratejik Planı Eğitim-öğretim programlarının geliştirilmesini sağlamak hedefi çerçevesinde, Üniversitemizde Öğrenci başına düşen kapalı alan miktarı takip edilerek Üniversite bütçesi doğrultusunda yeni fiziksel mekânlar kurulacak, var olanlar yenilenecek, geliştirilecek ve iş güvenliği risk analizi sonuçları göz önünde bulundurularak standartlara uygun hale getirilecektir. Kampus, laboratuvar ve dersliklerdeki teknolojik donanım yenilenecek ve güçlendirilecektir. Klasik kütüphane hizmetleri birimler bazında yaygınlaştırılacak ve geliştirilecektir.

**Hesaplama Yöntemi:** Üniversitemiz toplam kapalı alanı m<sup>2</sup> / Öğrenci Sayısı  
**Verinin Kaynağı:** Yapı İşleri ve Teknik Daire Başkanlığı  
**Sorumlu İdare:**

Performans Göstergesi	Ölçü Birimi	2018	2019 Planlanan	2019 YS Gerç. Tahmini	2020 Hedef	2021 Tahmin	2022 Tahmin
11- Öğrenci değişim programlarından yararlanan öğrencilerin oranı	Oran	0,32	0,32	0,32	0,42	0,44	0,46

**Göstergeye İlişkin Açıklama:** MCBÜ 2018-2022 Stratejik Planı , Araştırmacı insan kaynağının yenilikçi ve nitelikli araştırma yapabilme kapasitesini artırmak hedefi kapsamında Öncelikli alanlar ile ilgili ulusal/uluslararası sempozyum/ çalıştay düzenlenecek ve ikili/çoklu anlaşmalar yapılacaktır.

**Hesaplama Yöntemi:** Öğrenci değişim programlarından yararlanan öğrenci sayısı / Toplam Öğrenci Sayısı  
**Verinin Kaynağı:** Genel Sekreterlik  
**Sorumlu İdare:**

Performans Göstergesi	Ölçü Birimi	2018	2019 Planlanan	2019 YS Gerç. Tahmini	2020 Hedef	2021 Tahmin	2022 Tahmin
12- Öğretim üyesi başına düşen öğrenci sayısı	Sayı	73	73	73	68	65	62

**Göstergeye İlişkin Açıklama:** Öğretim üyesi başına düşen öğrenci sayısının takip edilerek eğitimdeki yeterliliklerin tespit edilmesini amaçlanmaktadır.

**Hesaplama Yöntemi:** Öğretim Üyesi Sayısı / Öğrenci Sayısı  
**Verinin Kaynağı:** Öğrenci İşleri Daire Başkanlığı, Personel Daire Başkanlığı  
**Sorumlu İdare:**

Performans Göstergesi	Ölçü Birimi	2018	2019 Planlanan	2019 YS Gerç. Tahmini	2020 Hedef	2021 Tahmin	2022 Tahmin
13- Sağlık bilimleri kontenjan doluluk oranı	Oran	100	100	100	100	100	100

**Göstergeye İlişkin Açıklama:** Üniversitemiz kontenjan doluluk oranlarının takip edilerek etkin ve verimli bir eğitim amaçlanmaktadır.

**Hesaplama Yöntemi:** Öğrenci İşleri Daire Başkanlığımızdan alınan veriler doğrultusunda hesaplanmaktadır.  
**Verinin Kaynağı:** Öğrenci İşleri Daire Başkanlığı  
**Sorumlu İdare:**

Performans Göstergesi	Ölçü Birimi	2018	2019 Planlanan	2019 YS Gerç. Tahmini	2020 Hedef	2021 Tahmin	2022 Tahmin
14- Sosyal bilimler kontenjan doluluk oranı	Oran	100	100	100	100	100	100

**Göstergeye İlişkin Açıklama:** Üniversitemiz kontenjan doluluk oranlarının takip edilerek etkin ve verimli bir eğitim amaçlanmaktadır.

**Hesaplama Yöntemi:** Öğrenci İşleri Daire Başkanlığımızdan alınan veriler doğrultusunda hesaplanmaktadır.

**Verinin Kaynağı:** Öğrenci İşleri Daire Başkanlığı.  
**Sorumlu İdare:**

Performans Göstergesi	Ölçü Birimi	2018	2019 Planlanan	2019 YS Gerç. Tahmini	2020 Hedef	2021 Tahmin	2022 Tahmin
15- Teknokent veya Teknoloji Transfer Ofisi (TTO) projelerine katılan öğrenci sayısı	Sayı	105	150	100	100	100	100

**Göstergeye İlişkin Açıklama:** MCBÜ 2018-2022 Stratejik Planı Girişimci ve yenilikçi öğrenciler yetiştirmek hedefi kapsamında Teknoloji Transfer Ofisi'nin öğrencilere ve öğretim elemanlarına yönelik faaliyetleri artırılarak Teknokent veya Teknoloji Transfer Ofisi (TTO) projelerine katılan öğrenci sayısının takip edilmesi amaçlanmaktadır.

**Hesaplama Yöntemi:** MCBÜ Teknokent alınan veriler doğrultusunda

**Verinin Kaynağı:** MCBÜ Teknokent  
**Sorumlu İdare:**

Performans Göstergesi	Ölçü Birimi	2018	2019 Planlanan	2019 YS Gerç. Tahmini	2020 Hedef	2021 Tahmin	2022 Tahmin
17- Yabancı dilde eğitim veren program sayısı	Sayı	36	40	40	40	40	40

**Göstergeye İlişkin Açıklama:** MCBÜ 2018-2022 stratejik planında, EĞİTİM -ÖĞRETİM KALİTESİNİ GELİŞTİRMEK VE SÜREKLİLİĞİNİ SAĞLAMAK Tüm programlarda %100 İngilizce Eğitime Geçmek Hedefi, Öğrencilerimizin evrensel rekabet düzeyini arttıracak yabancı dil eğitim başarısını yükseltmek ve yabancı öğrenci çekerek çok kültürlü yapının desteklenmesi stratejisi ile takip edilmekte ve tüm programların İngilizce verilmesi yönünde çalışılmaktadır.

**Hesaplama Yöntemi:** Öğrenci İşleri Daire Başkanlığımızdan alınan veriler doğrultusunda hesaplanmaktadır.

**Verinin Kaynağı:** Öğrenci İşleri Daire Başkanlığı  
**Sorumlu İdare:**

MCBÜ 2020 Yılı Performans Programı

Performans Göstergesi	Ölçü Birimi	2018	2019 Planlanan	2019 YS Gerç. Tahmini	2020 Hedef	2021 Tahmin	2022 Tahmin
18- Yabancı uyruklu akademisyen sayısı	Sayı	8	8	8	8	10	11

**Göstergeye İlişkin Açıklama:** MCBÜ 2018-2022 stratejik planında, EĞİTİM -ÖĞRETİM KALİTESİNİ GELİŞTİRMEK VE SÜREKLİLİĞİNİ SAĞLAMAK Eğitim ve Öğretim Altyapısını Geliştirmek Hedefi kapsamında Dünya üniversitelerinin altyapı ve başarı düzeylerini izleyerek kıyas yapmak Stratejisi ve Eğitimde küreselleşmeye öncelik verilmesi faaliyeti ile takip edilmekte ve artırılması yönünde çalışmalar sürdürülmektedir.

**Hesaplama Yöntemi:** Personel Daire Başkanlığından alınan veriler doğrultusunda işlem yapılmaktadır.

**Verinin Kaynağı:** Personel Daire Başkanlığı

**Sorumlu İdare:**

Performans Göstergesi	Ölçü Birimi	2018	2019 Planlanan	2019 YS Gerç. Tahmini	2020 Hedef	2021 Tahmin	2022 Tahmin
19- Yabancı uyruklu öğrenci sayısı	Sayı	570	570	570	600	620	670

**Göstergeye İlişkin Açıklama:** Tüm programlarda %100 İngilizce Eğitime Geçmek Hedefi, Öğrencilerimizin evrensel rekabet düzeyini arttırabilecek yabancı dil eğitim başarısını yükseltmek ve yabancı öğrenci çekerek çok kültürlü yapının desteklenmesi stratejisi altında, Yabancı öğrenci kontenjanını arttırmak faaliyeti ile takip edilmekte ve artırılması yönünde çalışmalar sürdürülmektedir. Yabancı uyruklu öğrenci sayısının takip edilerek Üniversitemizin Uluslararası bir üniversite olması amaçlanmaktadır.

**Hesaplama Yöntemi:** Öğrenci İşleri Daire Başkanlığından alınan veriler doğrultusunda işlem yapılmaktadır.

**Verinin Kaynağı:** Öğrenci İşleri Daire Başkanlığı

**Sorumlu İdare:**

Performans Göstergesi	Ölçü Birimi	2018	2019 Planlanan	2019 YS Gerç. Tahmini	2020 Hedef	2021 Tahmin	2022 Tahmin
20- Yan dal ve çift ana dal programından mezun olanların toplam mezun sayısına oranı	Oran	0,01	0	0	0	0,01	0,01

**Göstergeye İlişkin Açıklama:** MCBÜ 2018-2022 stratejik Planı EĞİTİM -ÖĞRETİM KALİTESİNİ GELİŞTİRMEK VE SÜREKLİLİĞİNİ SAĞLAMAK amaç ve Eğitim-öğretim programlarının geliştirilmesini sağlamak hedefi çerçevesinde, Yan dal/çift ana dal ve ortak programların disiplinler arası öğrenme becerilerini geliştirmek üzere çeşitlendirilecektir.

**Hesaplama Yöntemi:** Öğrenci İşleri Daire Başkanlığından alınan veriler, Yan dal ve çift ana dal programından mezun olanların sayısı / toplam mezun sayısı

**Verinin Kaynağı:** Öğrenci İşleri Daire Başkanlığı

**Sorumlu İdare:**

**Alt Program Kapsamında Yürütülecek Faaliyet Maliyetleri**

Faaliyetler	2019 Bütçe	2019 Harcama	2020 Bütçe	2021 Tahmin	2022 Tahmin
<b>Doktora Öğrencilerine Yönelik Burs Hizmetleri</b>	0	522.371	0	0	0
Bütçe İçi	0	67 522.371	0	0	0
Bütçe Dışı	0	0	0	0	0

MCBÜ 2020 Yılı Performans Programı

<b>Doktora ve Tıpta Uzmanlık Eğitimi</b>	<b>7.125.000</b>	<b>2.702.958</b>	<b>6.606.000</b>	<b>7.098.000</b>	<b>7.556.000</b>
Bütçe İçi	7.125.000	2.702.958	6.606.000	7.098.000	7.556.000
Bütçe Dışı	0	0	0	0	0
<b>Yükseköğretim Kurumları Bilgi ve Kültürel Kaynaklarının Geliştirilmesi ve Erişimin Kolaylaştırılması</b>	<b>2.010.000</b>	<b>781.087</b>	<b>1.938.000</b>	<b>2.107.000</b>	<b>2.184.000</b>
Bütçe İçi	2.010.000	781.087	1.938.000	2.107.000	2.184.000
Bütçe Dışı	0	0	0	0	0
<b>Yükseköğretim Kurumları Birinci Öğretim</b>	<b>242.685.000</b>	<b>160.142.374</b>	<b>256.191.000</b>	<b>273.945.000</b>	<b>291.589.000</b>
Bütçe İçi	242.685.000	160.142.374	256.191.000	273.945.000	291.589.000
Bütçe Dışı	0	0	0	0	0
<b>Yükseköğretim Kurumları İkinci Öğretim</b>	<b>14.830.000</b>	<b>3.511.577</b>	<b>16.120.000</b>	<b>17.280.000</b>	<b>18.217.000</b>
Bütçe İçi	14.830.000	3.511.577	16.120.000	17.280.000	18.217.000
Bütçe Dışı	0	0	0	0	0
<b>Yükseköğretim Kurumları Tezsiz Yüksek Lisans</b>	<b>102.000</b>	<b>107.805</b>	<b>85.000</b>	<b>91.000</b>	<b>98.000</b>
Bütçe İçi	102.000	107.805	85.000	91.000	98.000
Bütçe Dışı	0	0	0	0	0
<b>Yükseköğretim Kurumları Uzaktan Eğitim</b>	<b>170.000</b>	<b>112.860</b>	<b>183.000</b>	<b>197.000</b>	<b>207.000</b>
Bütçe İçi	170.000	112.860	183.000	197.000	207.000
Bütçe Dışı	0	0	0	0	0
<b>T O P L A M</b>	<b>266.922.000</b>	<b>167.881.032</b>	<b>281.123.000</b>	<b>300.718.000</b>	<b>319.851.000</b>
Bütçe İçi	266.922.000	167.881.032	281.123.000	300.718.000	319.851.000
Bütçe Dışı	0	0	0	0	0

**Faaliyetlere İlişkin Açıklamalar:**

Doktora Öğrencilerine Yönelik Burs Hizmetleri	Doktora Öğrencilerine Yönelik Burs Hizmetleri
Doktora ve Tıpta Uzmanlık Eğitimi	Doktora ve Tıpta Uzmanlık Eğitimi
Fen ve Mühendislik Bilimleri Öğrencilerinin Uygulamalı Eğitimi	Fen ve Mühendislik Bilimleri Öğrencilerinin Uygulamalı Eğitimi
Lisans Öğrencilerine Yönelik Burs Hizmetleri	Lisans Öğrencilerine Yönelik Burs Hizmetleri
OSB Meslek Yüksekokulları Eğitim Desteği	OSB Meslek Yüksekokulları Eğitim Desteği
Yabancı Uyruklu Öğrenci Programı Kapsamında Yürütülen Hizmetler	Yabancı Uyruklu Öğrenci Programı Kapsamında Yürütülen Hizmetler
Yükseköğretim Kurumları Açıköğretim	Yükseköğretim Kurumları Açıköğretim
Yükseköğretim Kurumları Bilgi ve Kültürel Kaynaklarının Geliştirilmesi ve Erişimin Kolaylaştırılması	Yükseköğretim Kurumları Bilgi ve Kültürel Kaynaklarının Geliştirilmesi ve Erişimin Kolaylaştırılması

Yükseköğretim Kurumları Birinci Öğretim	Yükseköğretim Kurumları Birinci Öğretim
Yükseköğretim Kurumları İkinci Öğretim	Üniversitemiz İkinci Öğretim eğitimi verilmesi kapsamında yürütülecek olan faaliyetlerdir.
Yükseköğretim Kurumları Tezsiz Yüksek Lisans	Üniversitemiz Tezsiz Yüksek Lisans programları eğitim ve öğretimi
Yükseköğretim Kurumları Uluslararası Ortak Eğitim ve Öğretim Programı	Yükseköğretim Kurumları Uluslararası Ortak Eğitim ve Öğretim Programı düzenlenmesi.
Yükseköğretim Kurumları Uzaktan Eğitim	Üniversitemiz Uzaktan Eğitim programlarının sürdürülmesi
Yükseköğretim Kurumları Yaz Okulları	Üniversitemiz bünyesinde Yaz Okulları kapsamında yürütülecek faaliyetler

**Alt Program Adı:**

ÖĞRETİM ELEMANLARININ MESLEKİ GELİŞİMİ

**Alt Programın Kapsamı:**

Çağdaş öğretim yöntemleri, ölçme ve değerlendirme, öğretim teknolojileri, sunum ve soru hazırlama becerileri vb. konularda eğitimcilerin eğitimi amaçlı seminer ve programlar düzenlenmesi, Öğretim elemanlarının mesleki, bilimsel ve sanatsal bakımdan kendilerini geliştirmesinin sağlanması çalışmalarına katılımı özendirilecek ve desteklenecektir. Eğitimin sürekli iyileştirilmesi kapsamında öğrencilerin ders değerlendirmeleriyle ilgili görüş ve düşüncelerinin öğretim elemanlarına geri bildirim olarak sunulması.

**Alt Program Hedefi:**

Alanında yetkin, araştırmacı, bilgi üreten ve aktaran akademisyenler yetiştirilmesi

**Performans Göstergeleri**

Performans Göstergesi	Ölçü Birimi	2018	2019 Planlanan	2019 YS Gerç. Tahmini	2020 Hedef	2021 Tahmin	2022 Tahmin
1- SCI, SCI-Expanded, SSCI ve AHCI kapsamındaki dergilerde öğretim elemanı başına düşen yayın sayısı	Sayı	0,62	0,65	0,66	0,68	0,68	0,7

**Göstergeye İlişkin Açıklama:**

Küresel Düzeyde Yarışan Nitelik ve Sayıda Öğretim Üyesine Sahip Olmak Hedefi, Öğretim üyesi performans ve destek sistemlerinin oluşturulması Stratejisi kapsamında Akademik teşvik sistemine başvuru sayısının artırılması ve Öğretim üyelerinin araştırmaya yönelmelerinin sağlanması faaliyetleri ile takip edilmekte, geliştirilmesi yönünde çalışmalar sürdürülmektedir

**Hesaplama Yöntemi:**

- SCI, SCI-Expanded, SSCI ve AHCI kapsamındaki dergilerde yayın sayısı/ öğretim elemanı sayısı

**Verinin Kaynağı:**

Genel Sekreterlik

**Sorumlu İdare:**

Performans Göstergesi	Ölçü Birimi	2018	2019 Planlanan	2019 YS Gerç. Tahmini	2020 Hedef	2021 Tahmin	2022 Tahmin
3- YÖK tarafından öncelikli alanlarında sağlanan burslardan yararlanan doktora öğrenci sayısı	Sayı	28	35	32	40	45	50

**Göstergeye İlişkin Açıklama:**

**Hesaplama Yöntemi:**

Genel Sekreterlikten alınan veriler doğrultusunda işlem yapılmaktadır.

**Verinin Kaynağı:**

Genel Sekreterlik

**Sorumlu İdare:**

MCBÜ 2020 Yılı Performans Programı

Performans Göstergesi	Ölçü Birimi	2018	2019 Planlanan	2019 YS Gerç. Tahmini	2020 Hedef	2021 Tahmin	2022 Tahmin
4- YÖK tarafından sağlanan yurt dışında yabancı dil yeterliliklerinin artırılmasına yönelik burslardan yararlanan sayısı	Sayı	1	3	3	5	6	8

**Göstergeye İlişkin Açıklama:** Üniversitemiz bünyesinde YÖK tarafından sağlanan yurt dışında yabancı dil yeterliliklerinin artırılmasına yönelik burslardan yararlanan sayısının takip edilmesini amaçlamaktadır

**Hesaplama Yöntemi:** Genel Sekreterlikten alınan veriler doğrultusunda işlem yapılmaktadır.

**Verinin Kaynağı:** Genel Sekreterlik

**Faaliyetlere İlişkin Açıklamalar:**

Araştırma Görevlileri Yurtdışı Araştırma Bursu Hizmetleri	Araştırma Görevlileri Yurtdışı Araştırma Bursu Hizmetleri verilmesi kapsamında yürütülecek faaliyetlerdir.
Öğretim Elemanları Yurtdışı Yabancı Dil Bursu Hizmetleri	Öğretim Elemanları Yurtdışı Yabancı Dil Bursu Hizmetleri verilmesi kapsamında yürütülecek faaliyetler.
Öğretim Üyesi Yetiştirme Programı ve Yurtdışı Destek Hizmetleri	Öğretim Üyesi Yetiştirme Programı ve Yurtdışı Destek Hizmetleri

**Alt Program Adı:**

YÜKSEKÖĞRETİMDE ÖĞRENCİ YAŞAMI

**Alt Programın Kapsamı:**

Üniversite bütçesi doğrultusunda yeni fiziksel mekânlar kurulacak, var olanlar yenilenerek geliştirilerek ve iş güvenliği risk analizi sonuçları göz önünde bulundurularak standartlara uygun hale getirilmesi, Kampus, laboratuvar ve dersliklerdeki teknolojik donanım yenilenerek güçlendirilmesi, Klasik kütüphane hizmetlerinin birimler bazında yaygınlaştırılarak geliştirilmesi, Psikolojik danışmanlık ve rehberlik hizmetlerinin çeşitlendirilerek etkinleştirilmesi, Sosyal sorumluluk ve proje faaliyetlerinin artırılması, Sosyal, kültürel, sanatsal ve sportif etkinliklere destek verilmesi.

**Alt Program Hedefi:**

Yükseköğretim öğrencilerine sunulan beslenme ve barınma hizmetlerinin kalitesinin artırılması; öğrencilerin kişisel ve sosyal gelişimi desteklenerek yaşam kalitesinin yükseltilmesi

**Performans Göstergeleri**

Performans Göstergesi	Ölçü Birimi	2018	2019 Planlanan	2019 YS Gerç. Tahmini	2020 Hedef	2021 Tahmin	2022 Tahmin
2- Beslenme hizmetlerinden yararlanan öğrenci sayısı	Sayı	5.000	5.000	5.000	6.000	6.500	7.200

**Göstergeye İlişkin Açıklama:** MCBÜ 2018-2022 Stratejik Planı EĞİTİM -ÖĞRETİM KALİTESİNİ GELİŞTİRMEK VE SÜREKLİLİĞİNİ SAĞLAMAK amacı ,Yerleşkelerin sosyo kültürel ortamlarının nüfuslarına oranları belirlenerek yerleşkenin özelliğine göre ihtiyaç duyulan mekanların oluşturulması faaliyeti altında takip edilmekte olup, geliştirilmesi yönünde çalışmalar desteklenmektedir.

**Hesaplama Yöntemi:** Sağlık Kültür ve Spor Daire Başkanlığından alınan veriler

**Verinin Kaynağı:** Sağlık Kültür ve Spor Daire Başkanlığı

**Sorumlu İdare:**

Performans Göstergesi	Ölçü Birimi	2018	2019 Planlanan	2019 YS Gerç. Tahmini	2020 Hedef	2021 Tahmin	2022 Tahmin
3- Öğrenci başına düşen sosyal donatı alanı	Metrekare	49	50	50	50	50	50

**Göstergeye İlişkin Açıklama:** MCBÜ 2018-2022 Stratejik Planı EĞİTİM -ÖĞRETİM KALİTESİNİ GELİŞTİRMEK VE SÜREKLİLİĞİNİ SAĞLAMAK amacı ,Yerleşkelerin sosyo kültürel ortamlarının nüfuslarına oranları belirlenerek yerleşkenin özelliğine göre ihtiyaç duyulan mekanların oluşturulması faaliyeti altında takip edilmekte olup, geliştirilmesi yönünde çalışmalar desteklenmektedir.

**Hesaplama Yöntemi:** Üniversitemiz toplam Öğrenci Sayısı/Üniversitemiz Sosyal donatı alanlarının m2  
**Verinin Kaynağı:** Sağlık Kültür ve Spor Daire Başkanlığı ,Yapı İşleri ve Teknik Daire Başkanlığı  
**Sorumlu İdare:**

Performans Göstergesi	Ölçü Birimi	2018	2019 Planlanan	2019 YS Gerç. Tahmini	2020 Hedef	2021 Tahmin	2022 Tahmin
4- Öğrenci kulüp ve topluluk sayısı	Sayı	71	75	75	80	80	80

**Göstergeye İlişkin Açıklama:** MCBÜ 2018-2022 Stratejik Planı EĞİTİM -ÖĞRETİM KALİTESİNİ GELİŞTİRMEK VE SÜREKLİLİĞİNİ SAĞLAMAK amacı ,Yerleşkelerin sosyo kültürel ortamlarının nüfuslarına oranları belirlenerek yerleşkenin özelliğine göre ihtiyaç duyulan mekanların oluşturulması faaliyeti altında takip edilmekte olup, geliştirilmesi yönünde çalışmalar desteklenmektedir.

**Hesaplama Yöntemi:** Sağlık Kültür ve Spor Daire Başkanlığımızdan alınan veriler doğrultusunda hesaplanmaktadır.  
**Verinin Kaynağı:** Sağlık Kültür ve Spor Daire Başkanlığı  
**Sorumlu İdare:**

Performans Göstergesi	Ölçü Birimi	2018	2019 Planlanan	2019 YS Gerç. Tahmini	2020 Hedef	2021 Tahmin	2022 Tahmin
5- Sosyal, kültürel ve sportif faaliyet sayısı	Sayı	43	50	55	60	60	60

**Göstergeye İlişkin Açıklama:** MCBÜ 2018-2022 Stratejik Planı EĞİTİM -ÖĞRETİM KALİTESİNİ GELİŞTİRMEK VE SÜREKLİLİĞİNİ SAĞLAMAK amacı ,Yerleşkelerin sosyo kültürel ortamlarının nüfuslarına oranları belirlenerek yerleşkenin özelliğine göre ihtiyaç duyulan mekanların oluşturulması faaliyeti altında takip edilmekte olup, geliştirilmesi yönünde çalışmalar desteklenmektedir.

**Hesaplama Yöntemi:** Sağlık Kültür ve Spor Daire Başkanlığımızdan alınan veriler doğrultusunda hesaplanmaktadır.  
**Verinin Kaynağı:** Sağlık Kültür ve Spor Daire Başkanlığı  
**Sorumlu İdare:**

MCBÜ 2020 Yılı Performans Programı

Performans Göstergesi	Ölçü Birimi	2018	2019 Planlanan	2019 YS Gerç. Tahmini	2020 Hedef	2021 Tahmin	2022 Tahmin
7- Yükseköğretimde öğrenci başına beslenme harcaması	TL	83,24	90	85	95	100	105

**Göstergeye İlişkin Açıklama:** MCBÜ 2018-2022 Stratejik Planı EĞİTİM -ÖĞRETİM KALİTESİNİ GELİŞTİRMEK VE SÜREKLİLİĞİNİ SAĞLAMAK amacı ,Yerleşkelerin sosyo kültürel ortamlarının nüfuslarına oranları belirlenerek yerleşkenin özelliğine göre ihtiyaç duyulan mekanların oluşturulması faaliyeti altında takip edilmekte olup, geliştirilmesi yönünde çalışmalar desteklenmektedir.

**Hesaplama Yöntemi:** Toplam Beslenme Harcaması/Toplam Öğrenci Sayısı

**Verinin Kaynağı:** Sağlık Kültür ve Spor Daire Başkanlığı, Öğrenci İşleri Daire Başkanlığı

**Sorumlu İdare:**

Performans Göstergesi	Ölçü Birimi	2018	2019 Planlanan	2019 YS Gerç. Tahmini	2020 Hedef	2021 Tahmin	2022 Tahmin
8- Yükseköğretimde öğrenci yaşamından memnuniyet oranı	Oran	56	56	56	58	63	65

**Göstergeye İlişkin Açıklama:** MCBÜ 2018-2022 Stratejik Planı EĞİTİM -ÖĞRETİM KALİTESİNİ GELİŞTİRMEK VE SÜREKLİLİĞİNİ SAĞLAMAK amacı ,Yerleşkelerin sosyo kültürel ortamlarının nüfuslarına oranları belirlenerek yerleşkenin özelliğine göre ihtiyaç duyulan mekanların oluşturulması faaliyeti altında takip edilmekte olup, geliştirilmesi yönünde çalışmalar desteklenmektedir.

**Hesaplama Yöntemi:** Yükseköğretimde öğrenci yaşamından memnuniyet oranı

**Verinin Kaynağı:** Genel Sekreterlik

**Sorumlu İdare:**

**Alt Program Kapsamında Yürütülecek Faaliyet Maliyetleri**

Faaliyetler	2019 Bütçe	2019 Harcama	2020 Bütçe	2021 Tahmin	2022 Tahmin
<b>Yükseköğretimde Beslenme Hizmetleri</b>	<b>6.617.000</b>	<b>6.309.246</b>	<b>7.299.000</b>	<b>7.828.000</b>	<b>8.290.000</b>
Bütçe İçi	6.617.000	6.309.246	7.299.000	7.828.000	8.290.000
Bütçe Dışı	0	0	0	0	0
<b>Yükseköğretimde Kültür ve Spor Hizmetleri</b>	<b>746.000</b>	<b>512.662</b>	<b>811.000</b>	<b>872.000</b>	<b>918.000</b>
Bütçe İçi	746.000	512.662	811.000	872.000	918.000
Bütçe Dışı	0	0	0	0	0
<b>Yükseköğretimde Öğrenci Yaşamına İlişkin Diğer Hizmetler</b>	<b>10.444.000</b>	<b>4.114.783</b>	<b>11.324.000</b>	<b>12.167.000</b>	<b>12.952.000</b>
Bütçe İçi	10.444.000	4.114.783	11.324.000	12.167.000	12.952.000
Bütçe Dışı	0	0	0	0	0
<b>Yükseköğretimde Sağlık Hizmetleri</b>	<b>19.000</b>	<b>0</b>	<b>22.000</b>	<b>25.000</b>	<b>25.000</b>
Bütçe İçi	19.000	0	22.000	25.000	25.000
Bütçe Dışı	0	0	0	0	0
<b>T O P L A M</b>	<b>17.826.000</b>	<b>10.936.691</b>	<b>19.456.000</b>	<b>20.892.000</b>	<b>22.185.000</b>
Bütçe İçi	17.826.000	10.936.691	19.456.000	20.892.000	22.185.000
Bütçe Dışı	0	0	0	0	0



## MCBÜ 2020 Yılı Performans Programı

### FAALİYET MALİYETLERİ TABLOSU

İdare Adı	MANİSA CELAL BAYAR ÜNİVERSİTESİ
Program Adı	ARAŞTIRMA, GELİŞTİRME VE YENİLİK
Alt Program Adı	YÜKSEKÖĞRETİMDE BİLİMSEL ARAŞTIRMA VE GELİŞTİRME
Alt Program Hedefi	Yükseköğretim kurumlarında inovasyon amaçlı bilimsel çalışmaların artırılması
Faaliyet Adı	Yükseköğretim Kurumları Temel Araştırma Hizmetleri
Açıklama	2547 Sayılı Kanun ve Diğer Yasal Mevzuat Kapsamında Temel Araştırma Hizmetleri için Gerekli Laboratuvar, Makine-Teçhizat ve Donanım İhtiyaçları Karşılacaktır.

EKONOMİK KOD	2019 Bütçe	2019 Harcama	2020 Bütçe	2021 Tahmin	2022 Tahmin
Personel Giderleri					
Sosyal Güvenlik Kurumuna Devlet Primi Giderleri					
Mal ve Hizmet Alım Giderleri	46.000	56.558	49.000	52.000	53.000
Faiz Giderleri					
Cari Transferler					
Sermaye Giderleri					
Sermaye Transferleri					
Borç Verme					
<b>BÜTÇE İÇİ TOPLAM KAYNAK</b>	<b>46.000</b>	<b>56.558</b>	<b>49.000</b>	<b>52.000</b>	<b>53.000</b>
Döner Sermaye					
Özel Hesap					
Diğer Bütçe Dışı Kaynak					
<b>BÜTÇE DIŞI TOPLAM KAYNAK</b>					
<b>FAALİYET MALİYETİ TOPLAMI</b>	<b>46.000</b>	<b>56.558</b>	<b>49.000</b>	<b>52.000</b>	<b>53.000</b>

### FAALİYET MALİYETLERİ TABLOSU

İdare Adı	MANİSA CELAL BAYAR ÜNİVERSİTESİ
Program Adı	ARAŞTIRMA, GELİŞTİRME VE YENİLİK
Alt Program Adı	YÜKSEKÖĞRETİMDE BİLİMSEL ARAŞTIRMA VE GELİŞTİRME
Alt Program Hedefi	Yükseköğretim kurumlarında inovasyon amaçlı bilimsel çalışmaların artırılması
Faaliyet Adı	Yükseköğretim Kurumlarının Bilimsel Araştırma Projeleri
Açıklama	Bilimsel ve yenilikçi araştırma-geliştirme süreçleri ile ilgili fiziksel altyapıyı geliştirmek.Öncelikli alanlar ile ilgili ulusal/uluslararası sempozyum/ çalıştay düzenlenecek ve ikili/çoklu anlaşmalar yapılacaktır. Öğretim elemanlarının yurt dışı araştırma deneyimi

EKONOMİK KOD	2019 Bütçe	2019 Harcama	2020 Bütçe	2021 Tahmin	2022 Tahmin
Personel Giderleri					
Sosyal Güvenlik Kurumuna Devlet Primi Giderleri					
Mal ve Hizmet Alım Giderleri	2.777.000	2.777.000	3.017.000	3.234.000	3.408.000
Faiz Giderleri					
Cari Transferler					
Sermaye Giderleri	1.719.000	1.719.000	1.719.000	1.719.000	1.801.000
Sermaye Transferleri					
Borç Verme					
<b>BÜTÇE İÇİ TOPLAM KAYNAK</b>	<b>4.496.000</b>	<b>4.496.000</b>	<b>4.736.000</b>	<b>4.953.000</b>	<b>5.209.000</b>
Döner Sermaye					
Özel Hesap					
Diğer Bütçe Dışı Kaynak					
<b>BÜTÇE DIŞI TOPLAM KAYNAK</b>					
<b>FAALİYET MALİYETİ TOPLAMI</b>	<b>4.496.000</b>	<b>4.496.000</b>	<b>4.736.000</b>	<b>4.953.000</b>	<b>5.209.000</b>

## MCBÜ 2020 Yılı Performans Programı

### FAALİYET MALİYETLERİ TABLOSU

<b>İdare Adı</b>	MANİSA CELAL BAYAR ÜNİVERSİTESİ
<b>Program Adı</b>	YÜKSEKÖĞRETİM HİZMETLERİ
<b>Alt Program Adı</b>	ÖN LİSANS EĞİTİMİ, LİSANS EĞİTİMİ VE LİSANSÜSTÜ EĞİTİM
<b>Alt Program Hedefi</b>	Mesleki yeterlilik sahibi ve gelişime açık mezunlar yetiştirilmesi
<b>Faaliyet Adı</b>	Yükseköğretim Kurumları Bilgi ve Kültürel Kaynaklarının Geliştirilmesi ve Erişimin Kolaylaştırılması
<b>Açıklama</b>	Yükseköğretim Kurumları Bilgi ve Kültürel Kaynaklarının Geliştirilmesi ve Erişimin Kolaylaştırılması

EKONOMİK KOD	2019 Bütçe	2019 Harcama	2020 Bütçe	2021 Tahmin	2022 Tahmin
Personel Giderleri	716.000	626.711	782.000	840.000	895.000
Sosyal Güvenlik Kurumuna Devlet Primi Giderleri	111.000	103.390	121.000	130.000	139.000
Mal ve Hizmet Alım Giderleri	33.000	50.986	35.000	37.000	38.000
Faiz Giderleri					
Cari Transferler					
Sermaye Giderleri	1.150.000		1.000.000	1.100.000	1.112.000
Sermaye Transferleri					
Borç Verme					
<b>BÜTÇE İÇİ TOPLAM KAYNAK</b>	<b>2.010.000</b>	<b>781.087</b>	<b>1.938.000</b>	<b>2.107.000</b>	<b>2.184.000</b>
Düner Sermaye					
Özel Hesap					
Diğer Bütçe Dışı Kaynak					
<b>BÜTÇE DIŞI TOPLAM KAYNAK</b>					
<b>FAALİYET MALİYETİ TOPLAMI</b>	<b>2.010.000</b>	<b>781.087</b>	<b>1.938.000</b>	<b>2.107.000</b>	<b>2.184.000</b>

### FAALİYET MALİYETLERİ TABLOSU

<b>İdare Adı</b>	MANİSA CELAL BAYAR ÜNİVERSİTESİ
<b>Program Adı</b>	YÜKSEKÖĞRETİM HİZMETLERİ
<b>Alt Program Adı</b>	ÖN LİSANS EĞİTİMİ, LİSANS EĞİTİMİ VE LİSANSÜSTÜ EĞİTİM
<b>Alt Program Hedefi</b>	Mesleki yeterlilik sahibi ve gelişime açık mezunlar yetiştirilmesi
<b>Faaliyet Adı</b>	Yükseköğretim Kurumları Birinci Öğretim
<b>Açıklama</b>	Yükseköğretim Kurumları Birinci Öğretim

EKONOMİK KOD	2019 Bütçe	2019 Harcama	2020 Bütçe	2021 Tahmin	2022 Tahmin
Personel Giderleri	188.935.000	128.947.116	200.862.000	215.878.000	229.977.000
Sosyal Güvenlik Kurumuna Devlet Primi Giderleri	29.950.000	21.211.002	33.095.000	35.564.000	37.864.000
Mal ve Hizmet Alım Giderleri	5.450.000	6.240.455	6.234.000	6.681.000	7.048.000
Faiz Giderleri					
Cari Transferler					
Sermaye Giderleri	18.350.000	3.743.801	16.000.000	15.822.000	16.700.000
Sermaye Transferleri					
Borç Verme					
<b>BÜTÇE İÇİ TOPLAM KAYNAK</b>	<b>242.685.000</b>	<b>160.142.374</b>	<b>256.191.000</b>	<b>273.945.000</b>	<b>291.589.000</b>
Düner Sermaye					
Özel Hesap	4.390.301	2.015.903	4.400.000	4.500.000	4.600.000
Diğer Bütçe Dışı Kaynak					
<b>BÜTÇE DIŞI TOPLAM KAYNAK</b>	<b>4.390.301</b>	<b>2.015.903</b>	<b>4.400.000</b>	<b>4.500.000</b>	<b>4.600.000</b>
<b>FAALİYET MALİYETİ TOPLAMI</b>	<b>247.075.301</b>	<b>162.158.277</b>	<b>260.591.000</b>	<b>278.445.000</b>	<b>296.189.000</b>

## MCBÜ 2020 Yılı Performans Programı

### FAALİYET MALİYETLERİ TABLOSU

İdare Adı	MANİSA CELAL BAYAR ÜNİVERSİTESİ
Program Adı	TEDAVİ EDİCİ SAĞLIK
Alt Program Adı	TEDAVİ EDİCİ SAĞLIK
Alt Program Hedefi	Tedavi edici sağlık hizmetinin erişilebilir ve etkili olarak sunulmasının sağlanması
Faaliyet Adı	Üniversite Genel Hastane Hizmetleri
Açıklama	Üniversitemiz Araştırma ve Uygulama Hastanesi bünyesinde daha kaliteli hizmet sunulması amaçlanmaktadır.

EKONOMİK KOD	2019 Bütçe	2019 Harcama	2020 Bütçe	2021 Tahmin	2022 Tahmin
Personel Giderleri	27.083.000	16.069.056	30.396.000	32.667.000	34.782.000
Sosyal Güvenlik Kurumuna Devlet Primi Giderleri	6.060.000	3.862.885	7.023.000	7.549.000	8.039.000
Mal ve Hizmet Alım Giderleri	151.000	9.861	164.000	176.000	184.000
Faiz Giderleri					
Cari Transferler	3.010.000	3.010.000	3.392.000	3.636.000	3.833.000
Sermaye Giderleri	12.420.000	1.291.797	12.420.000	12.368.000	13.014.000
Sermaye Transferleri					
Borç Verme					
<b>BÜTÇE İÇİ TOPLAM KAYNAK</b>	<b>48.724.000</b>	<b>24.243.599</b>	<b>53.395.000</b>	<b>56.396.000</b>	<b>59.852.000</b>
Döner Sermaye	209.641.183	197.006.057	247.994.395	272.793.835	300.073.218
Özel Hesap					
Diğer Bütçe Dışı Kaynak					
<b>BÜTÇE DIŞI TOPLAM KAYNAK</b>	<b>209.641.183</b>	<b>197.006.057</b>	<b>247.994.395</b>	<b>272.793.835</b>	<b>300.073.218</b>
<b>FAALİYET MALİYETİ TOPLAMI</b>	<b>258.365.183</b>	<b>221.249.656</b>	<b>301.389.395</b>	<b>329.189.835</b>	<b>359.925.218</b>

### FAALİYET MALİYETLERİ TABLOSU

İdare Adı	MANİSA CELAL BAYAR ÜNİVERSİTESİ
Program Adı	YÜKSEKÖĞRETİM HİZMETLERİ
Alt Program Adı	ÖN LİSANS EĞİTİMİ, LİSANS EĞİTİMİ VE LİSANSÜSTÜ EĞİTİM
Alt Program Hedefi	Mesleki yeterlilik sahibi ve gelişime açık mezunlar yetiştirilmesi
Faaliyet Adı	Doktora ve Tıpta Uzmanlık Eğitimi
Açıklama	Doktora ve Tıpta Uzmanlık Eğitimi

EKONOMİK KOD	2019 Bütçe	2019 Harcama	2020 Bütçe	2021 Tahmin	2022 Tahmin
Personel Giderleri	6.776.000	2.593.295	6.227.000	6.691.000	7.125.000
Sosyal Güvenlik Kurumuna Devlet Primi Giderleri	321.000	96.692	351.000	379.000	403.000
Mal ve Hizmet Alım Giderleri	28.000	12.971	28.000	28.000	28.000
Faiz Giderleri					
Cari Transferler					
Sermaye Giderleri					
Sermaye Transferleri					
Borç Verme					
<b>BÜTÇE İÇİ TOPLAM KAYNAK</b>	<b>7.125.000</b>	<b>2.702.958</b>	<b>6.606.000</b>	<b>7.098.000</b>	<b>7.556.000</b>
Döner Sermaye					
Özel Hesap					
Diğer Bütçe Dışı Kaynak					
<b>BÜTÇE DIŞI TOPLAM KAYNAK</b>					
<b>FAALİYET MALİYETİ TOPLAMI</b>	<b>7.125.000</b>	<b>2.702.958</b>	<b>6.606.000</b>	<b>7.098.000</b>	<b>7.556.000</b>

## MCBÜ 2020 Yılı Performans Programı

### FAALİYET MALİYETLERİ TABLOSU

İdare Adı	MANİSA CELAL BAYAR ÜNİVERSİTESİ
Program Adı	YÜKSEKÖĞRETİM HİZMETLERİ
Alt Program Adı	ÖN LİSANS EĞİTİMİ, LİSANS EĞİTİMİ VE LİSANSÜSTÜ EĞİTİM
Alt Program Hedefi	Mesleki yeterlilik sahibi ve gelişime açık mezunlar yetiştirilmesi
Faaliyet Adı	Yükseköğretim Kurumları İkinci Öğretim
Açıklama	Üniversitemiz İkinci Öğretim eğitimi verilmesi kapsamında yürütülecek olan faaliyetlerdir.

EKONOMİK KOD	2019 Bütçe	2019 Harcama	2020 Bütçe	2021 Tahmin	2022 Tahmin
Personel Giderleri	10.381.000	3.497.439	11.284.000	12.096.000	12.752.000
Sosyal Güvenlik Kurumuna Devlet Primi Giderleri					
Mal ve Hizmet Alım Giderleri	4.449.000	14.138	4.836.000	5.184.000	5.465.000
Faiz Giderleri					
Cari Transferler					
Sermaye Giderleri					
Sermaye Transferleri					
Borç Verme					
<b>BÜTÇE İÇİ TOPLAM KAYNAK</b>	<b>14.830.000</b>	<b>3.511.577</b>	<b>16.120.000</b>	<b>17.280.000</b>	<b>18.217.000</b>
Düner Sermaye					
Özel Hesap					
Diğer Bütçe Dışı Kaynak					
<b>BÜTÇE DIŞI TOPLAM KAYNAK</b>					
<b>FAALİYET MALİYETİ TOPLAMI</b>	<b>14.830.000</b>	<b>3.511.577</b>	<b>16.120.000</b>	<b>17.280.000</b>	<b>18.217.000</b>

### FAALİYET MALİYETLERİ TABLOSU

İdare Adı	MANİSA CELAL BAYAR ÜNİVERSİTESİ
Program Adı	YÜKSEKÖĞRETİM HİZMETLERİ
Alt Program Adı	ÖN LİSANS EĞİTİMİ, LİSANS EĞİTİMİ VE LİSANSÜSTÜ EĞİTİM
Alt Program Hedefi	Mesleki yeterlilik sahibi ve gelişime açık mezunlar yetiştirilmesi
Faaliyet Adı	Yükseköğretim Kurumları Tezsiz Yüksek Lisans
Açıklama	Üniversitemiz Tezsiz Yüksek Lisans programları eğitim ve öğretimi

EKONOMİK KOD	2019 Bütçe	2019 Harcama	2020 Bütçe	2021 Tahmin	2022 Tahmin
Personel Giderleri	102.000	107.805	85.000	91.000	98.000
Sosyal Güvenlik Kurumuna Devlet Primi Giderleri					
Mal ve Hizmet Alım Giderleri					
Faiz Giderleri					
Cari Transferler					
Sermaye Giderleri					
Sermaye Transferleri					
Borç Verme					
<b>BÜTÇE İÇİ TOPLAM KAYNAK</b>	<b>102.000</b>	<b>107.805</b>	<b>85.000</b>	<b>91.000</b>	<b>98.000</b>
Düner Sermaye					
Özel Hesap					
Diğer Bütçe Dışı Kaynak					
<b>BÜTÇE DIŞI TOPLAM KAYNAK</b>					
<b>FAALİYET MALİYETİ TOPLAMI</b>	<b>102.000</b>	<b>107.805</b>	<b>85.000</b>	<b>91.000</b>	<b>98.000</b>

## MCBÜ 2020 Yılı Performans Programı

### FAALİYET MALİYETLERİ TABLOSU

İdare Adı	MANİSA CELAL BAYAR ÜNİVERSİTESİ
Program Adı	YÜKSEKÖĞRETİM HİZMETLERİ
Alt Program Adı	ÖN LİSANS EĞİTİMİ, LİSANS EĞİTİMİ VE LİSANSÜSTÜ EĞİTİM
Alt Program Hedefi	Mesleki yeterlilik sahibi ve gelişime açık mezunlar yetiştirilmesi
Faaliyet Adı	Yükseköğretim Kurumları Uzaktan Eğitim
Açıklama	Üniversitemiz Uzaktan Eğitim programlarının sürdürülmesi

EKONOMİK KOD	2019 Bütçe	2019 Harcama	2020 Bütçe	2021 Tahmin	2022 Tahmin
Personel Giderleri	119.000	112.860	128.000	138.000	145.000
Sosyal Güvenlik Kurumuna Devlet Primi Giderleri					
Mal ve Hizmet Alım Giderleri	51.000		55.000	59.000	62.000
Faiz Giderleri					
Cari Transferler					
Sermaye Giderleri					
Sermaye Transferleri					
Borç Verme					
<b>BÜTÇE İÇİ TOPLAM KAYNAK</b>	<b>170.000</b>	<b>112.860</b>	<b>183.000</b>	<b>197.000</b>	<b>207.000</b>
Döner Sermaye					
Özel Hesap					
Diğer Bütçe Dışı Kaynak					
<b>BÜTÇE DIŞI TOPLAM KAYNAK</b>					
<b>FAALİYET MALİYETİ TOPLAMI</b>	<b>170.000</b>	<b>112.860</b>	<b>183.000</b>	<b>197.000</b>	<b>207.000</b>

### FAALİYET MALİYETLERİ TABLOSU

İdare Adı	MANİSA CELAL BAYAR ÜNİVERSİTESİ
Program Adı	YÜKSEKÖĞRETİM HİZMETLERİ
Alt Program Adı	YÜKSEKÖĞRETİMDE ÖĞRENCİ YAŞAMI
Alt Program Hedefi	Yükseköğretim öğrencilerine sunulan beslenme ve barınma hizmetlerinin kalitesinin artırılması; öğrencilerin kişisel ve sosyal gelişimi desteklenerek yaşam kalitesinin yükseltilmesi
Faaliyet Adı	Yükseköğretimde Beslenme Hizmetleri
Açıklama	Yükseköğretimde Beslenme Hizmetleri verilmesi ve hizmet kalitesinin artırılması

EKONOMİK KOD	2019 Bütçe	2019 Harcama	2020 Bütçe	2021 Tahmin	2022 Tahmin
Personel Giderleri	1.470.000	2.910.670	1.652.000	1.776.000	1.890.000
Sosyal Güvenlik Kurumuna Devlet Primi Giderleri	1.300.000	653.559	1.464.000	1.574.000	1.675.000
Mal ve Hizmet Alım Giderleri	3.847.000	2.745.017	4.183.000	4.478.000	4.725.000
Faiz Giderleri					
Cari Transferler					
Sermaye Giderleri					
Sermaye Transferleri					
Borç Verme					
<b>BÜTÇE İÇİ TOPLAM KAYNAK</b>	<b>6.617.000</b>	<b>6.309.246</b>	<b>7.299.000</b>	<b>7.828.000</b>	<b>8.290.000</b>
Döner Sermaye					
Özel Hesap					
Diğer Bütçe Dışı Kaynak					
<b>BÜTÇE DIŞI TOPLAM KAYNAK</b>					
<b>FAALİYET MALİYETİ TOPLAMI</b>	<b>6.617.000</b>	<b>6.309.246</b>	<b>7.299.000</b>	<b>7.828.000</b>	<b>8.290.000</b>

## MCBÜ 2020 Yılı Performans Programı

### FAALİYET MALİYETLERİ TABLOSU

İdare Adı	MANİSA CELAL BAYAR ÜNİVERSİTESİ
Program Adı	YÜKSEKÖĞRETİM HİZMETLERİ
Alt Program Adı	YÜKSEKÖĞRETİMDE ÖĞRENCİ YAŞAMI
Alt Program Hedefi	Yükseköğretim öğrencilerine sunulan beslenme ve barınma hizmetlerinin kalitesinin artırılması; öğrencilerin kişisel ve sosyal gelişimi desteklenerek yaşam kalitesinin yükseltilmesi
Faaliyet Adı	Yükseköğretimde Kültür ve Spor Hizmetleri
Açıklama	Yükseköğretimde Kültür ve Spor Hizmetlerinin verilmesi . Spor ve kültür etkinliklerinin artırılması

EKONOMİK KOD	2019 Bütçe	2019 Harcama	2020 Bütçe	2021 Tahmin	2022 Tahmin
Personel Giderleri					
Sosyal Güvenlik Kurumuna Devlet Primi Giderleri					
Mal ve Hizmet Alım Giderleri	746.000	512.662	811.000	872.000	918.000
Faiz Giderleri					
Cari Transferler					
Sermaye Giderleri					
Sermaye Transferleri					
Borç Verme					
<b>BÜTÇE İÇİ TOPLAM KAYNAK</b>	<b>746.000</b>	<b>512.662</b>	<b>811.000</b>	<b>872.000</b>	<b>918.000</b>
Döner Sermaye					
Özel Hesap					
Diğer Bütçe Dışı Kaynak					
<b>BÜTÇE DIŞI TOPLAM KAYNAK</b>					
<b>FAALİYET MALİYETİ TOPLAMI</b>	<b>746.000</b>	<b>512.662</b>	<b>811.000</b>	<b>872.000</b>	<b>918.000</b>

### FAALİYET MALİYETLERİ TABLOSU

İdare Adı	MANİSA CELAL BAYAR ÜNİVERSİTESİ
Program Adı	YÜKSEKÖĞRETİM HİZMETLERİ
Alt Program Adı	YÜKSEKÖĞRETİMDE ÖĞRENCİ YAŞAMI
Alt Program Hedefi	Yükseköğretim öğrencilerine sunulan beslenme ve barınma hizmetlerinin kalitesinin artırılması; öğrencilerin kişisel ve sosyal gelişimi desteklenerek yaşam kalitesinin yükseltilmesi
Faaliyet Adı	Yükseköğretimde Öğrenci Yaşamına İlişkin Diğer Hizmetler
Açıklama	Yükseköğretimde Öğrenci Yaşamına İlişkin Hizmetler verilmesi

EKONOMİK KOD	2019 Bütçe	2019 Harcama	2020 Bütçe	2021 Tahmin	2022 Tahmin
Personel Giderleri	9.126.000	3.760.432	9.876.000	10.613.000	11.301.000
Sosyal Güvenlik Kurumuna Devlet Primi Giderleri	1.055.000	323.464	1.165.000	1.251.000	1.333.000
Mal ve Hizmet Alım Giderleri	263.000	30.887	283.000	303.000	318.000
Faiz Giderleri					
Cari Transferler					
Sermaye Giderleri					
Sermaye Transferleri					
Borç Verme					
<b>BÜTÇE İÇİ TOPLAM KAYNAK</b>	<b>10.444.000</b>	<b>4.114.783</b>	<b>11.324.000</b>	<b>12.167.000</b>	<b>12.952.000</b>
Döner Sermaye					
Özel Hesap					
Diğer Bütçe Dışı Kaynak					
<b>BÜTÇE DIŞI TOPLAM KAYNAK</b>					
<b>FAALİYET MALİYETİ TOPLAMI</b>	<b>10.444.000</b>	<b>4.114.783</b>	<b>11.324.000</b>	<b>12.167.000</b>	<b>12.952.000</b>

## MCBÜ 2020 Yılı Performans Programı

### FAALİYET MALİYETLERİ TABLOSU

İdare Adı	MANİSA CELAL BAYAR ÜNİVERSİTESİ
Program Adı	YÜKSEKÖĞRETİM HİZMETLERİ
Alt Program Adı	YÜKSEKÖĞRETİMDE ÖĞRENCİ YAŞAMI
Alt Program Hedefi	Yükseköğretim öğrencilerine sunulan beslenme ve barınma hizmetlerinin kalitesinin artırılması; öğrencilerin kişisel ve sosyal gelişimi desteklenerek yaşam kalitesinin yükseltilmesi
Faaliyet Adı	Yükseköğretimde Sağlık Hizmetleri
Açıklama	Üniversitemiz Öğrenci ve personeline yönelik verilecek olan sağlık hizmet faaliyetleridir.

EKONOMİK KOD	2019 Bütçe	2019 Harcama	2020 Bütçe	2021 Tahmin	2022 Tahmin
Personel Giderleri					
Sosyal Güvenlik Kurumuna Devlet Primi Giderleri					
Mal ve Hizmet Alım Giderleri	19.000		22.000	25.000	25.000
Faiz Giderleri					
Cari Transferler					
Sermaye Giderleri					
Sermaye Transferleri					
Borç Verme					
<b>BÜTÇE İÇİ TOPLAM KAYNAK</b>	<b>19.000</b>		<b>22.000</b>	<b>25.000</b>	<b>25.000</b>
Döner Sermaye					
Özel Hesap					
Diğer Bütçe Dışı Kaynak					
<b>BÜTÇE DIŞI TOPLAM KAYNAK</b>					
<b>FAALİYET MALİYETİ TOPLAMI</b>	<b>19.000</b>		<b>22.000</b>	<b>25.000</b>	<b>25.000</b>

### FAALİYET MALİYETLERİ TABLOSU

İdare Adı	MANİSA CELAL BAYAR ÜNİVERSİTESİ
Program Adı	YÖNETİM VE DESTEK PROGRAMI
Alt Program Adı	TEFTİŞ, DENETİM VE DANIŞMANLIK HİZMETLERİ
Alt Program Hedefi	
Faaliyet Adı	Hukuki Danışmanlık ve Muhakemat Hizmetleri
Açıklama	Hukuk Müşavirliği bünyesindeki hizmetlerin etkinliğinin artırılması

EKONOMİK KOD	2019 Bütçe	2019 Harcama	2020 Bütçe	2021 Tahmin	2022 Tahmin
Personel Giderleri	432.940	334.661	475.230	510.720	543.740
Sosyal Güvenlik Kurumuna Devlet Primi Giderleri	80.210	57.432	88.280	94.870	100.960
Mal ve Hizmet Alım Giderleri	21.140	29.334	23.030	24.830	26.360
Faiz Giderleri					
Cari Transferler					
Sermaye Giderleri					
Sermaye Transferleri					
Borç Verme					
<b>BÜTÇE İÇİ TOPLAM KAYNAK</b>	<b>534.290</b>	<b>421.427</b>	<b>586.540</b>	<b>630.420</b>	<b>671.060</b>
Döner Sermaye					
Özel Hesap					
Diğer Bütçe Dışı Kaynak					
<b>BÜTÇE DIŞI TOPLAM KAYNAK</b>					
<b>FAALİYET MALİYETİ TOPLAMI</b>	<b>534.290</b>	<b>421.427</b>	<b>586.540</b>	<b>630.420</b>	<b>671.060</b>

## MCBÜ 2020 Yılı Performans Programı

### FAALİYET MALİYETLERİ TABLOSU

İdare Adı	MANİSA CELAL BAYAR ÜNİVERSİTESİ
Program Adı	YÖNETİM VE DESTEK PROGRAMI
Alt Program Adı	TEFTİŞ, DENETİM VE DANIŞMANLIK HİZMETLERİ
Alt Program Hedefi	
Faaliyet Adı	İç Denetim
Açıklama	İdarenin amaçları ile hedef sonuçları arasındaki farkın azaltılmasına yönelik çalışmalar yapmak. İç ve dış riskleri değerlendirmek ve bu riskleri tespit edici, önleyici, düzeltici faaliyetleri ortaya koymak. Mevcut koşullarda meydana gelen değişiklikleri dikkate alarak süreklilik

EKONOMİK KOD	2019 Bütçe	2019 Harcama	2020 Bütçe	2021 Tahmin	2022 Tahmin
Personel Giderleri	413.000	153.784	438.000	470.000	501.000
Sosyal Güvenlik Kurumuna Devlet Primi Giderleri	56.000	25.096	61.000	65.000	70.000
Mal ve Hizmet Alım Giderleri	6.000		6.000	6.000	6.000
Faiz Giderleri					
Cari Transferler					
Sermaye Giderleri					
Sermaye Transferleri					
Borç Verme					
<b>BÜTÇE İÇİ TOPLAM KAYNAK</b>	<b>475.000</b>	<b>178.880</b>	<b>505.000</b>	<b>541.000</b>	<b>577.000</b>
Döner Sermaye					
Özel Hesap					
Diğer Bütçe Dışı Kaynak					
<b>BÜTÇE DIŞI TOPLAM KAYNAK</b>					
<b>FAALİYET MALİYETİ TOPLAMI</b>	<b>475.000</b>	<b>178.880</b>	<b>505.000</b>	<b>541.000</b>	<b>577.000</b>

### FAALİYET MALİYETLERİ TABLOSU

İdare Adı	MANİSA CELAL BAYAR ÜNİVERSİTESİ
Program Adı	YÖNETİM VE DESTEK PROGRAMI
Alt Program Adı	ÜST YÖNETİM, İDARI VE MALİ HİZMETLER
Alt Program Hedefi	
Faaliyet Adı	Bilgi Teknolojilerine Yönelik Faaliyetler
Açıklama	Bilgi İşlem Daire Başkanlığı'nın tüm iş ve işlemlerinin kanun, tüzük, yönetmelik, genelge ve tebliğlere uygun olarak etkili, ekonomik ve zamanında yerine getirilmesini sağlamak.

EKONOMİK KOD	2019 Bütçe	2019 Harcama	2020 Bütçe	2021 Tahmin	2022 Tahmin
Personel Giderleri	2.060.400	1.346.250	2.256.650	2.425.120	2.581.950
Sosyal Güvenlik Kurumuna Devlet Primi Giderleri	369.210	224.495	406.200	436.560	464.680
Mal ve Hizmet Alım Giderleri	51.700	38.229	55.970	60.230	63.720
Faiz Giderleri					
Cari Transferler					
Sermaye Giderleri					
Sermaye Transferleri					
Borç Verme					
<b>BÜTÇE İÇİ TOPLAM KAYNAK</b>	<b>2.481.310</b>	<b>1.608.974</b>	<b>2.718.820</b>	<b>2.921.910</b>	<b>3.110.350</b>
Döner Sermaye					
Özel Hesap					
Diğer Bütçe Dışı Kaynak					
<b>BÜTÇE DIŞI TOPLAM KAYNAK</b>					
<b>FAALİYET MALİYETİ TOPLAMI</b>	<b>2.481.310</b>	<b>1.608.974</b>	<b>2.718.820</b>	<b>2.921.910</b>	<b>3.110.350</b>



## MCBÜ 2020 Yılı Performans Programı

### FAALİYET MALİYETLERİ TABLOSU

İdare Adı	MANİSA CELAL BAYAR ÜNİVERSİTESİ
Program Adı	YÖNETİM VE DESTEK PROGRAMI
Alt Program Adı	ÜST YÖNETİM, İDARİ VE MALİ HİZMETLER
Alt Program Hedefi	
Faaliyet Adı	Genel Destek Hizmetleri
Açıklama	Üniversitemiz İdari faaliyetleri kapsamında yürütülecek olan faaliyetlerdir.

EKONOMİK KOD	2019 Bütçe	2019 Harcama	2020 Bütçe	2021 Tahmin	2022 Tahmin
Personel Giderleri	7.235.730	4.192.429	7.984.620	8.582.580	9.138.170
Sosyal Güvenlik Kurumuna Devlet Primi Giderleri	1.370.810	786.468	1.512.860	1.626.220	1.731.680
Mal ve Hizmet Alım Giderleri	541.270	464.099	583.840	625.460	659.320
Faiz Giderleri					
Cari Transferler	1.669.000	157.508	1.859.000	1.993.000	2.101.000
Sermaye Giderleri					
Sermaye Transferleri					
Borç Verme					
<b>BÜTÇE İÇİ TOPLAM KAYNAK</b>	<b>10.816.810</b>	<b>5.600.504</b>	<b>11.940.320</b>	<b>12.827.260</b>	<b>13.630.170</b>
Döner Sermaye					
Özel Hesap					
Diğer Bütçe Dışı Kaynak					
<b>BÜTÇE DIŞI TOPLAM KAYNAK</b>					
<b>FAALİYET MALİYETİ TOPLAMI</b>	<b>10.816.810</b>	<b>5.600.504</b>	<b>11.940.320</b>	<b>12.827.260</b>	<b>13.630.170</b>

### FAALİYET MALİYETLERİ TABLOSU

İdare Adı	MANİSA CELAL BAYAR ÜNİVERSİTESİ
Program Adı	YÖNETİM VE DESTEK PROGRAMI
Alt Program Adı	ÜST YÖNETİM, İDARİ VE MALİ HİZMETLER
Alt Program Hedefi	
Faaliyet Adı	İnşaat ve Yapı İşlerinin Yürütülmesi
Açıklama	Üniversitemiz yapım ve bina onarımı ve yeni tesislerin yapımı konusunda faaliyet gerçekleştirilecektir.

EKONOMİK KOD	2019 Bütçe	2019 Harcama	2020 Bütçe	2021 Tahmin	2022 Tahmin
Personel Giderleri	4.748.930	3.458.320	5.201.500	5.589.580	5.950.140
Sosyal Güvenlik Kurumuna Devlet Primi Giderleri	904.770	649.249	997.660	1.071.350	1.140.680
Mal ve Hizmet Alım Giderleri	851.890	233.937	926.160	993.480	1.047.600
Faiz Giderleri					
Cari Transferler					
Sermaye Giderleri					
Sermaye Transferleri					
Borç Verme					
<b>BÜTÇE İÇİ TOPLAM KAYNAK</b>	<b>6.505.590</b>	<b>4.341.506</b>	<b>7.125.320</b>	<b>7.654.410</b>	<b>8.138.420</b>
Döner Sermaye					
Özel Hesap					
Diğer Bütçe Dışı Kaynak					
<b>BÜTÇE DIŞI TOPLAM KAYNAK</b>					
<b>FAALİYET MALİYETİ TOPLAMI</b>	<b>6.505.590</b>	<b>4.341.506</b>	<b>7.125.320</b>	<b>7.654.410</b>	<b>8.138.420</b>

## MCBÜ 2020 Yılı Performans Programı

### FAALİYET MALİYETLERİ TABLOSU

İdare Adı	MANİSA CELAL BAYAR ÜNİVERSİTESİ
Program Adı	YÖNETİM VE DESTEK PROGRAMI
Alt Program Adı	ÜST YÖNETİM, İDARİ VE MALİ HİZMETLER
Alt Program Hedefi	
Faaliyet Adı	İnsan Kaynakları Yönetimine İlişkin Faaliyetler
Açıklama	Üniversitemiz Akademik ve İdari personel özlük haklarının takip edilmesi , akademik ve idari personel alımı konularında faaliyet gerçekleştirilecektir.

EKONOMİK KOD	2019 Bütçe	2019 Harcama	2020 Bütçe	2021 Tahmin	2022 Tahmin
Personel Giderleri	1.777.000	1.288.496	1.948.000	2.093.000	2.228.000
Sosyal Güvenlik Kurumuna Devlet Primi Giderleri	304.000	223.990	333.000	358.000	382.000
Mal ve Hizmet Alım Giderleri	36.000	11.141	38.000	40.000	41.000
Faiz Giderleri					
Cari Transferler	7.286.000	7.285.965	7.919.000	8.488.000	8.948.000
Sermaye Giderleri					
Sermaye Transferleri					
Borç Verme					
<b>BÜTÇE İÇİ TOPLAM KAYNAK</b>	<b>9.403.000</b>	<b>8.809.592</b>	<b>10.238.000</b>	<b>10.979.000</b>	<b>11.599.000</b>
Döner Sermaye					
Özel Hesap					
Diğer Bütçe Dışı Kaynak					
<b>BÜTÇE DIŞI TOPLAM KAYNAK</b>					
<b>FAALİYET MALİYETİ TOPLAMI</b>	<b>9.403.000</b>	<b>8.809.592</b>	<b>10.238.000</b>	<b>10.979.000</b>	<b>11.599.000</b>

### FAALİYET MALİYETLERİ TABLOSU

İdare Adı	MANİSA CELAL BAYAR ÜNİVERSİTESİ
Program Adı	YÖNETİM VE DESTEK PROGRAMI
Alt Program Adı	ÜST YÖNETİM, İDARİ VE MALİ HİZMETLER
Alt Program Hedefi	
Faaliyet Adı	Özel Kalem Hizmetleri
Açıklama	Özel Kalem Hizmetleri

EKONOMİK KOD	2019 Bütçe	2019 Harcama	2020 Bütçe	2021 Tahmin	2022 Tahmin
Personel Giderleri					
Sosyal Güvenlik Kurumuna Devlet Primi Giderleri					
Mal ve Hizmet Alım Giderleri	63.000	7.090	69.000	74.000	78.000
Faiz Giderleri					
Cari Transferler					
Sermaye Giderleri					
Sermaye Transferleri					
Borç Verme					
<b>BÜTÇE İÇİ TOPLAM KAYNAK</b>	<b>63.000</b>	<b>7.090</b>	<b>69.000</b>	<b>74.000</b>	<b>78.000</b>
Döner Sermaye					
Özel Hesap					
Diğer Bütçe Dışı Kaynak					
<b>BÜTÇE DIŞI TOPLAM KAYNAK</b>					
<b>FAALİYET MALİYETİ TOPLAMI</b>	<b>63.000</b>	<b>7.090</b>	<b>69.000</b>	<b>74.000</b>	<b>78.000</b>

## **D-İDARENİN TOPLAM KAYNAK İHTİYACI**

MCBÜ 2020 Yılı Performans Programı

FAALİYETLER DÜZEYİNDE MANİSA CELAL BAYAR ÜNİVERSİTESİ PERFORMANS PROGRAMI MALİYETİ

PROGRAM SINIFLANDIRMASI	2020			2021			2022		
	BÜTÇE İÇİ	BÜTÇE DIŞI	TOPLAM	BÜTÇE İÇİ	BÜTÇE DIŞI	TOPLAM	BÜTÇE İÇİ	BÜTÇE DIŞI	TOPLAM
<b>ARAŞTIRMA, GELİŞTİRME VE YENİLİK</b>	<b>4.785.000</b>	<b>0</b>	<b>4.785.000</b>	<b>5.005.000</b>	<b>0</b>	<b>5.005.000</b>	<b>5.262.000</b>	<b>0</b>	<b>5.262.000</b>
<b>YÜKSEKÖĞRETİMDE BİLİMSEL ARAŞTIRMA VE GELİŞTİRME</b>	4.785.000	0	4.785.000	5.005.000	0	5.005.000	5.262.000	0	5.262.000
Yükseköğretim Kurumları Temel Araştırma Hizmetleri	49.000	0	49.000	52.000	0	52.000	53.000	0	53.000
Yükseköğretim Kurumlarının Bilimsel Araştırma Projeleri	4.736.000	0	4.736.000	4.953.000	0	4.953.000	5.209.000	0	5.209.000
<b>TEDAVİ EDİCİ SAĞLIK</b>	<b>53.395.000</b>	<b>247.994.395</b>	<b>301.389.395</b>	<b>56.396.000</b>	<b>272.793.835</b>	<b>329.189.835</b>	<b>59.852.000</b>	<b>300.073.218</b>	<b>359.925.218</b>
<b>TEDAVİ EDİCİ SAĞLIK</b>	53.395.000	247.994.395	301.389.395	56.396.000	272.793.835	329.189.835	59.852.000	300.073.218	359.925.218
Üniversite Genel Hastane Hizmetleri	53.395.000	247.994.395	301.389.395	56.396.000	272.793.835	329.189.835	59.852.000	300.073.218	359.925.218
<b>YÜKSEKÖĞRETİM HİZMETLERİ</b>	<b>300.579.000</b>	<b>4.400.000</b>	<b>304.979.000</b>	<b>321.610.000</b>	<b>4.500.000</b>	<b>326.110.000</b>	<b>342.036.000</b>	<b>4.600.000</b>	<b>346.636.000</b>
<b>ÖN LİSANS EĞİTİMİ, LİSANS EĞİTİMİ VE LİSANSÜSTÜ EĞİTİM</b>	281.123.000	4.400.000	285.523.000	300.718.000	4.500.000	305.218.000	319.851.000	4.600.000	324.451.000
Doktora ve Tıpta Uzmanlık Eğitimi	6.606.000	0	6.606.000	7.098.000	0	7.098.000	7.556.000	0	7.556.000
Yükseköğretim Kurumları Bilgi ve Kültürel Kaynaklarının Geliştirilmesi ve Erişimin Kolaylaştırılması	1.938.000	0	1.938.000	2.107.000	0	2.107.000	2.184.000	0	2.184.000
Yükseköğretim Kurumları Birinci Öğretim	256.191.000	4.400.000	260.591.000	273.945.000	4.500.000	278.445.000	291.589.000	4.600.000	296.189.000
Yükseköğretim Kurumları İkinci Öğretim	16.120.000	0	16.120.000	17.280.000	0	17.280.000	18.217.000	0	18.217.000
Yükseköğretim Kurumları Tezsiz Yüksek Lisans	85.000	0	85.000	91.000	0	91.000	98.000	0	98.000
Yükseköğretim Kurumları Uzaktan Eğitim	183.000	0	183.000	197.000	0	197.000	207.000	0	207.000
<b>YÜKSEKÖĞRETİMDE ÖĞRENCİ YAŞAMI</b>	<b>19.456.000</b>	<b>0</b>	<b>19.456.000</b>	<b>20.892.000</b>	<b>0</b>	<b>20.892.000</b>	<b>22.185.000</b>	<b>0</b>	<b>22.185.000</b>
Yükseköğretimde Beslenme Hizmetleri	7.299.000	0	7.299.000	7.828.000	0	7.828.000	8.290.000	0	8.290.000
Yükseköğretimde Kültür ve Spor Hizmetleri	811.000	0	811.000	872.000	0	872.000	918.000	0	918.000
Yükseköğretimde Öğrenci Yaşamına İlişkin Diğer Hizmetler	11.324.000	0	11.324.000	12.167.000	0	12.167.000	12.952.000	0	12.952.000
Yükseköğretimde Sağlık Hizmetleri	22.000	0	22.000	25.000	0	25.000	25.000	0	25.000
<b>YÖNETİM VE DESTEK PROGRAMI</b>	<b>33.183.000</b>	<b>0</b>	<b>33.183.000</b>	<b>35.628.000</b>	<b>0</b>	<b>35.628.000</b>	<b>37.804.000</b>	<b>0</b>	<b>37.804.000</b>
<b>TEFTİŞ, DENETİM VE DANIŞMANLIK HİZMETLERİ</b>	<b>1.091.540</b>	<b>0</b>	<b>1.091.540</b>	<b>1.171.420</b>	<b>0</b>	<b>1.171.420</b>	<b>1.248.060</b>	<b>0</b>	<b>1.248.060</b>
Hukuki Danışmanlık ve Muhakemat Hizmetleri	586.540	0	586.540	630.420	0	630.420	671.060	0	671.060
İç Denetim	505.000	0	505.000	541.000	0	541.000	577.000	0	577.000
<b>ÜST YÖNETİM, İDARİ VE MALİ HİZMETLER</b>	<b>32.091.460</b>	<b>0</b>	<b>32.091.460</b>	<b>34.456.580</b>	<b>0</b>	<b>34.456.580</b>	<b>36.555.940</b>	<b>0</b>	<b>36.555.940</b>
Bilgi Teknolojilerine Yönelik Faaliyetler	2.718.820	0	2.718.820	2.921.910	0	2.921.910	3.110.350	0	3.110.350
Genel Destek Hizmetleri	11.940.320	0	11.940.320	12.827.260	0	12.827.260	13.630.170	0	13.630.170
İnşaat ve Yapı İşlerinin Yürütülmesi	7.125.320	0	7.125.320	7.654.410	0	7.654.410	8.138.420	0	8.138.420
İnsan Kaynakları Yönetimine İlişkin Faaliyetler	10.238.000	0	10.238.000	10.979.000	0	10.979.000	11.599.000	0	11.599.000
Özel Kalem Hizmetleri	69.000	0	69.000	74.000	0	74.000	78.000	0	78.000
<b>GENEL TOPLAM</b>	<b>391.942.000</b>	<b>252.394.395</b>	<b>644.336.395</b>	<b>418.639.000</b>	<b>277.293.835</b>	<b>695.932.835</b>	<b>444.954.000</b>	<b>304.673.218</b>	<b>749.627.218</b>

MCBÜ 2020 Yılı Performans Programı

EKONOMİK SINIFLANDIRMA DÜZEYİNDE MANİSA CELAL BAYAR ÜNİVERSİTESİ PERFORMANS PROGRAMI MALİYETİ

EKONOMİK KOD	2020				2021				2022			
	HİZMET PROGRAMLARI TOPLAM	YÖNETİM VE DESTEK PROGRAMI	PROGRAM DIŞI GİDERLER	TOPLAM	HİZMET PROGRAMLARI TOPLAM	YÖNETİM VE DESTEK PROGRAMI	PROGRAM DIŞI GİDERLER	TOPLAM	HİZMET PROGRAMLARI TOPLAM	YÖNETİM VE DESTEK PROGRAMI	PROGRAM DIŞI GİDERLER	TOPLAM
Personel Giderleri	261.292.000	18.304.000		279.596.000	280.790.000	19.671.000		300.461.000	298.965.000	20.943.000		319.908.000
Sosyal Güvenlik Kurumuna Devlet Primi Giderleri	43.219.000	3.399.000		46.618.000	46.447.000	3.652.000		50.099.000	49.453.000	3.890.000		53.343.000
Mal ve Hizmet Alım Giderleri	19.717.000	1.702.000		21.419.000	21.129.000	1.824.000		22.953.000	22.272.000	1.922.000		24.194.000
Faiz Giderleri				0				0				0
Cari Transferler	3.392.000	9.778.000		13.170.000	3.636.000	10.481.000		14.117.000	3.833.000	11.049.000		14.882.000
Sermaye Giderleri	31.139.000			31.139.000	31.009.000			31.009.000	32.627.000			32.627.000
Sermaye Transferleri				0				0				0
Borç Verme				0				0				0
Yedek Ödenekler				0				0				0
<b>BÜTÇE İÇİ TOPLAM KAYNAK</b>	<b>358.759.000</b>	<b>33.183.000</b>	<b>0</b>	<b>391.942.000</b>	<b>383.011.000</b>	<b>35.628.000</b>	<b>0</b>	<b>418.639.000</b>	<b>407.150.000</b>	<b>37.804.000</b>	<b>0</b>	<b>444.954.000</b>
Döner Sermaye	247.994.395			247.994.395	272.793.835			272.793.835	300.073.218			300.073.218
Özel Hesap	4.400.000			4.400.000	4.500.000			4.500.000	4.600.000			4.600.000
Diğer Bütçe Dışı Kaynak				0				0				0
<b>BÜTÇE DIŞI TOPLAM KAYNAK</b>	<b>252.394.395</b>	<b>0</b>	<b>0</b>	<b>252.394.395</b>	<b>277.293.835</b>	<b>0</b>	<b>0</b>	<b>277.293.835</b>	<b>304.673.218</b>	<b>0</b>	<b>0</b>	<b>304.673.218</b>
<b>GENEL TOPLAM</b>	<b>611.153.395</b>	<b>33.183.000</b>	<b>0</b>	<b>644.336.395</b>	<b>660.304.835</b>	<b>35.628.000</b>	<b>0</b>	<b>695.932.835</b>	<b>711.823.218</b>	<b>37.804.000</b>	<b>0</b>	<b>749.627.218</b>

## E – DİĞER HUSUSLAR

Manisa Celal Bayar Üniversitesi (MCBÜ), zengin tarihi ve kültürel mirasımızdan güç alarak ulusal ve evrensel değerleri sentezleyen, önce insan, sonra insan ve her zaman erdemli insan diyen, öğrenen ve öğreten becerilere sahip, çevreye saygılı bireyler yetiştirilmesine öncelik veren; ulusal ve uluslararası düzeyde öncelikle tercih ve takip edilme amacıyla olan; yeniliklere açık, özgürlükçü, girişimci ve katılımcı bir üniversite olma hedefine doğru hızla ilerlemektedir. MCBÜ; eğitim-öğretim, araştırma-geliştirme ve bölgesel/ulusal ölçekte öne çıkan toplumsal katkı amacıyla verdiği tüm hizmetleri etkin, verimli ve performans odaklı sunan, ulusal ve uluslararası dış değerlendirme ölçütleri kapsamında "kalite odaklı" yönetim sistemini esas alan bir üniversitedir. Bu bağlamda;

- (1) Öncelikle öğrenci merkezli eğitim-öğretim anlayışını benimseyerek tüm iç ve dış paydaşların memnuniyetini sağlamak,
- (2) Mezunların sektörde tercih edilebilmeleri için eğitim müfredatlarını uluslararası standartlar ve sektörün ihtiyaçları doğrultusunda sürekli güncelleyerek ve pratik eğitimlere sektörü dâhil ederek çok yönlü, etkin ve sürdürülebilir üniversite- sanayi iş birliğini geliştirmek,
- (3) Bölgemizin ve ülkemizin ihtiyaçlarına cevap verecek araştırma-geliştirme faaliyetlerinde en yüksek standarda erişebilmek için gerekli kaynakları sağlamak,
- (4) Kaynakların etkin kullanımını sağlayarak, verimlilik ve kalite odaklı üniversite ortamını tüm paydaşlar için bir yaşam biçimi haline getirmek,
- (5) Kurumsal iç değerlendirme ile birim ve programlarımızı gözden geçirerek sürekli iyileştirmeye dayalı, katılımcı, sürdürülebilir bir kalite yönetim anlayışı oluşturmak, Kalite politikalarını benimsemektedir.

Manisa Celal Bayar Üniversitesi (MCBÜ), tarihi M.Ö. 1450-1200'lere dayanan Manisa şehrinin çok kültürlü mirasını bünyesinde hissetmekte ve bu mirastan yararlanmaktadır. MCBÜ, öğrenci sayısı bakımından Ege Bölgesi'nde önde gelen üniversiteler arasında yer almaktadır. Üniversitemiz, yerinde ve sınır ötesi uluslararasılaşma faaliyetlerini, niceliksel ilerleme ve niteliksel faktörleri de göz önünde bulundurarak bir arada sürdürmektedir. MCBÜ, uluslararasılaşma faaliyetleri kapsamında, öğrenci ve öğretim elmanı değişimi, uluslararası öğrenci çekimi, uluslararası araştırma ve proje ortaklıkları gibi faaliyetleri başarıyla yürütülmektedir. Bologna Süreci'nin bir parçası olarak ECTS Kredilendirme Sistemi, Üniversite genelinde kullanılmaktadır.

Avrupa 2020 Akıllı, Sürdürülebilir ve Kapsayıcı Büyüme için Avrupa Stratejisi Belgesi'nde "Gençlerin, eğitim ve öğretim süreci boyunca ve işgücü piyasasına girişlerinde birçok zorluklarla karşılaştıkları" vurgulanarak eğitimde çeşitlilik ve farklı ülkelerin iş piyasalarına hazırlık yapılması ihtiyacı ortaya konulmaktadır. Bu bağlamda, eğitimleri süresince öğrencilerini ve eğitimleri sonrasında mezunlarını uluslararası iş piyasalarına hazırlamak için kurdukları uluslararası işbirlikleri oldukça önemli bir yer tutan üniversitelere sorumluluklar düşmektedir. Üniversitemizde başlatılan İş Yeri Uygulama Eğitim Modeli de bu ihtiyacı karşılamayı ve öğrencilerimizin istihdam edilebilirliğini arttırmayı amaçlamaktadır.

Üniversitemizin Erasmus Politika Beyannamesi'nde Avrupa Birliği'nin (AB) Yükseköğretimde Modernleşme ve Uluslararasılaşma Gündemi desteklenmektedir. MCBÜ, yüksek kalitede, ilham verici ve kapsayıcı bir akademik kültürle öğretim yapmaya ve dünya çapında geçerliliği olan araştırmaların ortaya çıkarılması yoluyla uluslararası mükemmeliyete ulaşmaya kendini adanmıştır. Bu doğrultuda, Uluslararasılaşma Stratejimiz beş temel alana odaklanmaktadır:

1. Uluslararası arenada ihtiyaç duyulan nitelikte öğrenci ve araştırmacı yetiştirmek
2. Yükseköğretimde kalite ve işlevselliğin artırılması, araştırma ve bilgi transferi
3. Uluslararası Bilinirlik
4. Değişim programları ve ortaklıklar
5. Uluslararası hareketlilik kapsamında kültürel aktarım

## MCBÜ 2020 Yılı Performans Programı

### FAALİYETLERDEN SORUMLU HARCAMA BİRİMLERİ

**İdare Adı** MANİSA CELAL BAYAR ÜNİVERSİTESİ  
**Yıl** 2020 (Cumhurbaşkanı Teklifi)

PROGRAM	ALT PROGRAM	FAALİYET	SORUMLU HARCAMA BİRİMİ	
ARAŞTIRMA, GELİŞTİRME VE YENİLİK	YÜKSEKÖĞRETİMDE BİLİMSEL ARAŞTIRMA VE GELİŞTİRME	Yükseköğretim Kurumları Temel Araştırma Hizmetleri	BİLGİ İŞLEM MERKEZİ, DİĞER MERKEZLER	
		Yükseköğretim Kurumlarının Bilimsel Araştırma Projeleri	ÖZEL KALEM (REKTÖRLÜK)	
TEDAVİ EDİCİ SAĞLIK	TEDAVİ EDİCİ SAĞLIK	Üniversite Genel Hastane Hizmetleri	ARAŞTIRMA VE UYGULAMA HASTANESİ	
YÜKSEKÖĞRETİM HİZMETLERİ	ÖN LİSANS EĞİTİMİ, LİSANS EĞİTİMİ VE LİSANSÜSTÜ EĞİTİM	Doktora ve Tıpta Uzmanlık Eğitimi	SAĞLIK BİLİMLERİ ENSTİTÜSÜ, FEN BİLİMLERİ ENSTİTÜSÜ, SOSYAL BİLİMLER ENSTİTÜSÜ	
		Yükseköğretim Kurumları Bilgi ve Kültürel Kaynaklarının Geliştirilmesi ve Erişimin Kolaylaştırılması	KÜTÜPHANE VE DOKÜMANTASYON DAİRE BAŞKANLIĞI	
		Yükseköğretim Kurumları Birinci Öğretim	ÖZEL KALEM (GENEL SEKRETERLİK), İDARİ VE MALİ İŞLER DAİRE BAŞKANLIĞI, BİLGİ İŞLEM DAİRE BAŞKANLIĞI, YAPI İŞLERİ VE TEKNİK DAİRE BAŞKANLIĞI, TIP FAKÜLTESİ, Diş Hekimliği Fakültesi, Sağlık Bilimleri Fakültesi, MANİSA SAĞLIK YÜKSEKOKULU, SAĞLIK HİZMETLERİ MESLEK YÜKSEKOKULU, FEN-EDEBİYAT FAKÜLTESİ, MÜHENDİSLİK FAKÜLTESİ, Hasan Ferdi Turgutlu Teknoloji Fakültesi, Güzel Sanatlar Tasarım ve Mimarlık Fakültesi, ALAŞEHİR MESLEK YÜKSEKOKULU, KIRKAĞAÇ MESLEK YÜKSEKOKULU, SARUHANLI MESLEK YÜKSEKOKULU, SOMA MESLEK YÜKSEKOKULU, KÖPRÜBAŞI MESLEK YÜKSEKOKULU, TURGUTLU MESLEK YÜKSEKOKULU, KULA MESLEK YÜKSEKOKULU, AKHİSAR MESLEK YÜKSEKOKULU, SARIGÖL MESLEK YÜKSEKOKULU, SALİHLİ MESLEK YÜKSEKOKULU, Organize Sanayi Bölgesi Meslek Yüksekokulu, DEMİRCİ EĞİTİM FAKÜLTESİ, İşletme Fakültesi, İKTİSADİ VE İDARİ BİLİMLER FAKÜLTESİ, Salihli İktisadi ve İdari Bilimler Fakültesi, İlahiyat Fakültesi, Spor Bilimleri Fakültesi, Yabancı Diller Yüksekokulu, TÜTÜN EKSPERLİĞİ YÜKSEKOKULU, UYGULAMALI BİLİMLER YÜKSEKOKULU, AHMETLİ MESLEK YÜKSEKOKULU, DEMİRCİ MESLEK YÜKSEKOKULU, GÖRDES MESLEK YÜKSEKOKULU	
		Yükseköğretim Kurumları İkinci Öğretim	ÖZEL KALEM (REKTÖRLÜK), ÖZEL KALEM (GENEL SEKRETERLİK), Sağlık Bilimleri Fakültesi, SAĞLIK HİZMETLERİ MESLEK YÜKSEKOKULU, FEN-EDEBİYAT FAKÜLTESİ, MÜHENDİSLİK FAKÜLTESİ, Hasan Ferdi Turgutlu Teknoloji Fakültesi, ALAŞEHİR MESLEK YÜKSEKOKULU, KIRKAĞAÇ MESLEK YÜKSEKOKULU, SARUHANLI MESLEK YÜKSEKOKULU, SOMA MESLEK YÜKSEKOKULU, KÖPRÜBAŞI MESLEK YÜKSEKOKULU, TURGUTLU MESLEK YÜKSEKOKULU, KULA MESLEK YÜKSEKOKULU, AKHİSAR MESLEK YÜKSEKOKULU, SARIGÖL MESLEK YÜKSEKOKULU, SALİHLİ MESLEK YÜKSEKOKULU, Organize Sanayi Bölgesi Meslek Yüksekokulu, İşletme Fakültesi, İKTİSADİ VE İDARİ BİLİMLER FAKÜLTESİ, İlahiyat Fakültesi, Spor Bilimleri Fakültesi, Yabancı Diller Yüksekokulu, UYGULAMALI BİLİMLER YÜKSEKOKULU, AHMETLİ MESLEK YÜKSEKOKULU, DEMİRCİ MESLEK YÜKSEKOKULU, GÖRDES MESLEK YÜKSEKOKULU	
		Yükseköğretim Kurumları Tezsiz Yüksek Lisans	SAĞLIK BİLİMLERİ ENSTİTÜSÜ, SOSYAL BİLİMLER ENSTİTÜSÜ	
		Yükseköğretim Kurumları Uzaktan Eğitim	ÖZEL KALEM (GENEL SEKRETERLİK), DİĞER MERKEZLER	
		YÜKSEKÖĞRETİMDE ÖĞRENCİ YAŞAMI	Yükseköğretimde Beslenme Hizmetleri	SAĞLIK, KÜLTÜR VE SPOR DAİRE BAŞKANLIĞI
			Yükseköğretimde Kültür ve Spor Hizmetleri	SAĞLIK, KÜLTÜR VE SPOR DAİRE BAŞKANLIĞI
			Yükseköğretimde Öğrenci Yaşamına İlişkin Diğer Hizmetler	SAĞLIK, KÜLTÜR VE SPOR DAİRE BAŞKANLIĞI, ÖĞRENCİ İŞLERİ DAİRE BAŞKANLIĞI, İKTİSADİ VE İDARİ BİLİMLER FAKÜLTESİ
			Yükseköğretimde Sağlık Hizmetleri	SAĞLIK, KÜLTÜR VE SPOR DAİRE BAŞKANLIĞI
YÖNETİM VE DESTEK PROGRAMI	TEFTİŞ, DENETİM VE DANIŞMANLIK HİZMETLERİ	Hukuki Danışmanlık ve Muhakemat Hizmetleri	HUKUK MÜŞAVİRLİĞİ	
		İç Denetim	ÖZEL KALEM (REKTÖRLÜK)	
	ÜST YÖNETİM, İDARİ VE MALİ HİZMETLER	Bilgi Teknolojilerine Yönelik Faaliyetler	BİLGİ İŞLEM DAİRE BAŞKANLIĞI	
		Genel Destek Hizmetleri	ÖZEL KALEM (GENEL SEKRETERLİK), İDARİ VE MALİ İŞLER DAİRE BAŞKANLIĞI, STRATEJİ GELİŞTİRME DAİRE BAŞKANLIĞI	
		İnsan Kaynakları Yönetimine İlişkin Faaliyetler	PERSONEL DAİRE BAŞKANLIĞI	
		İnşaat ve Yapı İşlerinin Yürütülmesi	ÖZEL KALEM (GENEL SEKRETERLİK), YAPI İŞLERİ VE TEKNİK DAİRE BAŞKANLIĞI	
Özel Kalem Hizmetleri	ÖZEL KALEM (REKTÖRLÜK)			

## MCBÜ 2020 Yılı Performans Programı

### PERFORMANS GÖSTERGELERİNİN İZLENMESİNDEN SORUMLU BİRİMLER

İdare Adı:

MANİSA CELAL BAYAR ÜNİVERSİTESİ

PROGRAM	ALT PROGRAM	PERFORMANS GÖSTERGELERİ	SORUMLU BİRİM	
ARAŞTIRMA, GELİŞTİRME VE YENİLİK	ARAŞTIRMA ALTYAPILARI	Araştırma altyapısı projesi tamamlanma oranı	ÖZEL KALEM (REKTÖRLÜK)	
	YÜKSEKÖĞRETİMDE BİLİMSEL ARAŞTIRMA VE GELİŞTİRME	Ar-ge'ye harcanan bütçenin toplam bütçeye oranı	STRATEJİ GELİŞTİRME DAİRE BAŞKANLIĞI	
		Ar-ge sonucu ortaya çıkan ürünlere ilişkin alınan patent sayısı	ÖZEL KALEM (REKTÖRLÜK)	
		Ar-ge sonucu ticarileştirilen ürün sayısı	ÖZEL KALEM (REKTÖRLÜK)	
		Araştırma merkezleri gelir miktarı	STRATEJİ GELİŞTİRME DAİRE BAŞKANLIĞI	
		Araştırma merkezlerinin sanayi ile yaptığı proje sayısı	ÖZEL KALEM (REKTÖRLÜK)	
		BAP kapsamında desteklenen araştırma projeleri sayısı	ÖZEL KALEM (REKTÖRLÜK)	
		Öğretim elemanı başına düşen ar-ge proje sayısı	ÖZEL KALEM (REKTÖRLÜK)	
		Patent, faydalı model ve endüstriyel tasarım başvuru sayısı	ÖZEL KALEM (REKTÖRLÜK)	
		Ulusal ve uluslararası kuruluşlar tarafından desteklenen ar-ge projesi sayısı	ÖZEL KALEM (REKTÖRLÜK)	
		Uluslararası endekslerde yer alan bilimsel yayın sayısı	ÖZEL KALEM (REKTÖRLÜK)	
	HAYAT BOYU ÖĞRENME	YÜKSEKÖĞRETİM KURUMLARI SÜREKLİ EĞİTİM FAALİYETLERİ	Dezavantajlı gruplara yönelik sosyal entegrasyon ve kapsayıcılığa ilişkin yapılan faaliyet sayısı	DİĞER MERKEZLER
Eğitim programlarına başvuran kişi sayısı			DİĞER MERKEZLER	
Mezunlara yönelik gerçekleştirilen faaliyet sayısı			DİĞER MERKEZLER	
Sürekli Eğitim Merkezi (SEM) ve Dil Merkezi (DİLMER) tarafından mesleki eğitime yönelik verilen sertifika sayısı			DİĞER MERKEZLER	
Tamamlanan sosyal sorumluluk projeleri sayısı			ÖZEL KALEM (GENEL SEKRETERLİK)	
Üniversitenin çevrecilik alanlarında aldığı ödül sayısı			ÖZEL KALEM (GENEL SEKRETERLİK)	
TEDAVİ EDİCİ SAĞLIK	TEDAVİ EDİCİ SAĞLIK	Ameliyat sayısı	ARAŞTIRMA VE UYGULAMA HASTANESİ	
		Üniversite hastaneleri nitelikli yatak oranı	ARAŞTIRMA VE UYGULAMA HASTANESİ	
		Üniversite hastaneleri yatak doluluk oranı	ARAŞTIRMA VE UYGULAMA HASTANESİ	
		Yatan hasta sayısı	ARAŞTIRMA VE UYGULAMA HASTANESİ	
YÜKSEKÖĞRETİM HİZMETLERİ	ÖĞRETİM ELEMANLARININ MESLEKİ GELİŞİMİ	SCI, SCI-Expanded, SSCI ve AHCI kapsamındaki dergilerde öğretim elemanı başına düşen yayın sayısı	ÖZEL KALEM (REKTÖRLÜK)	
		Araştırma bursundan yararlanan öğrenci sayısı	ÖZEL KALEM (GENEL SEKRETERLİK)	
		YÖK tarafından öncelikli alanlarında sağlanan burslardan yararlanan doktora öğrenci sayısı	ÖZEL KALEM (GENEL SEKRETERLİK)	
		YÖK tarafından sağlanan yurt dışında yabancı dil yeterliliklerinin artırılmasına yönelik burslardan yararlanan sayısı	ÖZEL KALEM (GENEL SEKRETERLİK)	
		Yükseköğretim Kurulu, Türkiye Bilimler Akademisi ve TÜBİTAK bilim, teşvik ve sanat ödülleri sayısı		
		ÖN LİSANS EĞİTİMİ, LİSANS EĞİTİMİ VE LİSANSÜSTÜ EĞİTİM	Doktora eğitimini tamamlayanların sayısı	ÖĞRENCİ İŞLERİ DAİRE BAŞKANLIĞI
			Eğitim bilimleri kontenjan doluluk oranı	ÖĞRENCİ İŞLERİ DAİRE BAŞKANLIĞI
			Eğitimin program süresinde bitirilme oranı	ÖĞRENCİ İŞLERİ DAİRE BAŞKANLIĞI
			Fen bilimleri kontenjan doluluk oranı	ÖĞRENCİ İŞLERİ DAİRE BAŞKANLIĞI
			Kütüphanede bulunan basılı ve elektronik kaynak sayısı	KÜTÜPHANE VE DOKÜMANTASYON DAİRE BAŞKANLIĞI
	Kütüphanede bulunan öğrenci başına düşen basılı ve elektronik kaynak sayısı		KÜTÜPHANE VE DOKÜMANTASYON DAİRE BAŞKANLIĞI	
	Kütüphaneden yararlanan kişi sayısı		KÜTÜPHANE VE DOKÜMANTASYON DAİRE BAŞKANLIĞI	
	Lisansüstü öğrencilerin toplam öğrenciler içindeki payı		ÖĞRENCİ İŞLERİ DAİRE BAŞKANLIĞI	
	Öğrenci başına düşen eğitim alanı		ÖZEL KALEM (GENEL SEKRETERLİK)	
	Öğrenci başına düşen kapalı alan		ÖZEL KALEM (GENEL SEKRETERLİK)	
	Öğrenci değişim programlarından yararlanan öğrencilerin oranı		ÖZEL KALEM (REKTÖRLÜK)	
	Öğretim üyesi başına düşen öğrenci sayısı		ÖZEL KALEM (GENEL SEKRETERLİK)	
	Sağlık bilimleri kontenjan doluluk oranı		ÖĞRENCİ İŞLERİ DAİRE BAŞKANLIĞI	
	Sosyal bilimler kontenjan doluluk oranı		ÖĞRENCİ İŞLERİ DAİRE BAŞKANLIĞI	
	Teknokent veya Teknoloji Transfer Ofisi (TTO) projelerine katılan öğrenci sayısı		ÖZEL KALEM (GENEL SEKRETERLİK)	
	Uluslararası kuruluşlarla ortak uygulanan eğitim programı sayısı		ÖZEL KALEM (GENEL SEKRETERLİK)	
	Yabancı dilde eğitim veren program sayısı		ÖĞRENCİ İŞLERİ DAİRE BAŞKANLIĞI	
	Yabancı uyruklu akademisyen sayısı		PERSONEL DAİRE BAŞKANLIĞI	
	Yabancı uyruklu öğrenci sayısı	ÖĞRENCİ İŞLERİ DAİRE BAŞKANLIĞI		
	Yan dal ve çift ana dal programından mezun olanların toplam mezun sayısına oranı	ÖĞRENCİ İŞLERİ DAİRE BAŞKANLIĞI		
	YÜKSEKÖĞRETİMDE ÖĞRENCİ YAŞAMI	Barınma hizmetlerinden yararlanan öğrenci sayısı	SAĞLIK, KÜLTÜR VE SPOR DAİRE BAŞKANLIĞI	
		Beslenme hizmetlerinden yararlanan öğrenci sayısı	SAĞLIK, KÜLTÜR VE SPOR DAİRE BAŞKANLIĞI	
		Öğrenci başına düşen sosyal donatı alanı	SAĞLIK, KÜLTÜR VE SPOR DAİRE BAŞKANLIĞI	
		Öğrenci kulüp ve topluluk sayısı	SAĞLIK, KÜLTÜR VE SPOR DAİRE BAŞKANLIĞI	
		Sosyal, kültürel ve sportif faaliyet sayısı	SAĞLIK, KÜLTÜR VE SPOR DAİRE BAŞKANLIĞI	
		Yükseköğretimde öğrenci başına barınma harcaması	SAĞLIK, KÜLTÜR VE SPOR DAİRE BAŞKANLIĞI	
		Yükseköğretimde öğrenci başına beslenme harcaması	SAĞLIK, KÜLTÜR VE SPOR DAİRE BAŞKANLIĞI	
Yükseköğretimde öğrenci yaşamından memnuniyet oranı		SAĞLIK, KÜLTÜR VE SPOR DAİRE BAŞKANLIĞI		
Yükseköğretimde öğrenci başına sağlanan sağlık hizmetinden yararlanan öğrenci sayısının toplam öğrenci sayısına oranı		SAĞLIK, KÜLTÜR VE SPOR DAİRE BAŞKANLIĞI		