



**DOKUZ EYLÜL
ÜNİVERSİTESİ
2025 MALİ YILI
PERFORMANS
PROGRAMI**

I – GENEL BİLGİLER

MİSYON VE VİZYON	1
A- YETKİ, GÖREV VE SORUMLULUKLAR	2
B- TEŞKİLAT YAPISI	6
C- FİZİKSEL KAYNAKLAR	10
D- İNSAN KAYNAKLARI	18
E- DİĞER HUSUSLAR	19

II – PERFORMANS BİLGİLERİ

A- TEMEL POLİTİKA VE ÖNCELİKLER	23
B- AMAÇ VE HEDEFLER	23
C- İDARE PERFORMANS BİLGİSİ	26
D- İDARENİN TOPLAM KAYNAK İHTİYACI	94

III – EKLER	86
--------------------	-----------

I-GENEL BİLGİLER

DOKUZ EYLÜL ÜNİVERSİTESİ'NİN MİSYONU

“Gerçekleştirdiği eğitim ve bilimsel araştırmalar yoluyla insanlığın ekonomik, kültürel ve sosyal zenginliğini artırmaktır.”

DOKUZ EYLÜL ÜNİVERSİTESİ'NİN VİZYONU

“Girişimcilik ve yenilikçilik alanında geleceğe yön veren; eğitim ve bilimmerkezi bir üniversite olmaktır.”

TEMEL DEĞERLERİMİZ

- ❖ **Adalet**
- ❖ **Akılcılık**
- ❖ **Bilimsellik**
- ❖ **Cesaret**
- ❖ **Girişimcilik**
- ❖ **İş birliği**
- ❖ **Maneviyat**
- ❖ **Millilik**
- ❖ **Yaratıcılık**
- ❖ **Yenilikçilik**

A-YETKİ, GÖREV VE SORUMLULUKLAR

Yükseköğretim kurumlarının yetki, görev ve sorumlulukları Türkiye Cumhuriyeti Anayasası'nın 130. maddesi ve 2547 sayılı Yükseköğretim Kanunu ile düzenlenmiştir.

Anayasada yer aldığı üzere; yükseköğretim kurumları, çağdaş eğitim-öğretim esaslarına dayanan, milletin ve ülkenin ihtiyaçlarına uygun insan gücü yetiştirmek amacı ile ortaöğretime dayalı çeşitli düzeylerde eğitim-öğretim, bilimsel araştırma, yayın ve danışmanlık yapmak üzere çeşitli birimlerden oluşan kamu tüzelkişiliğine ve bilimsel özerkliğe sahip kurumlar olarak tanımlanmıştır.

2547 sayılı Yükseköğretim Kanunu'nda ise, üniversite; bilimsel özerkliğe ve kamu tüzel kişiliğine sahip yüksek düzeyde eğitim-öğretim, bilimsel araştırma, yayın ve danışmanlık yapan; fakülte, enstitü, yüksekokul ve benzeri kuruluş ve birimlerden oluşan yükseköğretim kurumu olarak tanımlanmış ve yükseköğretimin amacı, ana ilkeleri ve yükseköğretim kurumlarının görevleri aşağıda yer aldığı şekilde belirlenmiştir.

2547 sayılı Yükseköğretim Kanunu'nun "Amaç" başlıklı 4.maddesinde yükseköğretimin amacı tanımlanmıştır. Bu düzenlemeye göre yükseköğretimin amacı;

a. Öğrencilerini;

1. Atatürk İlkeleri ve İnkılapları doğrultusunda Atatürk Milliyetçiliğine bağlı,
2. Türk Milletinin milli, ahlaki, insani, manevi ve kültürel değerlerini taşıyan, Türk olmanın şeref ve mutluluğunu duyan,
3. Toplum yararını kişisel çıkarının üstünde tutan, aile, ülke ve millet sevgisi ile dolu,
4. Türkiye Cumhuriyeti Devleti'ne karşı görev ve sorumluluklarını bilen ve bunları davranış haline getiren,
5. Hür ve bilimsel düşünce gücüne, geniş bir dünya görüşüne sahip, insan haklarına saygılı,
6. Beden, zihin, ruh, ahlak ve duygu bakımından dengeli ve sağlıklı şekilde gelişmiş,
7. İlgi ve yetenekleri yönünde yurt kalkınmasına ve ihtiyaçlarına cevap verecek, aynı zamanda kendi geçim ve mutluluğunu sağlayacak bir mesleğin bilgi, beceri, davranış ve genel kültürüne sahip, vatandaşlar olarak yetiştirmek,

b. Türk Devleti'nin ülkesi ve milletiyle bölünmez bir bütün olarak, refah ve mutluluğunu artırmak amacıyla; ekonomik, sosyal ve kültürel kalkınmasına katkıda bulunacak ve hızlandıracak programlar uygulayarak, çağdaş uygarlığın yapıcı, yaratıcı ve seçkin bir

ortağı haline gelmesini sağlamak,

- c. Yükseköğretim kurumları olarak yüksek düzeyde bilimsel çalışma ve araştırma yapmak, bilgi ve teknoloji üretmek, bilim verilerini yaymak, ulusal alanda gelişme ve kalkınmaya destek olmak, yurt içi ve yurt dışı kurumlarla iş birliği yapmak suretiyle bilim dünyasının seçkin bir üyesi haline gelmek, evrensel ve çağdaş gelişmeye katkıda bulunmaktır.

ANA İLKELERİ

- a. Öğrencilere, Atatürk İlkeleri ve İnkılapları doğrultusunda Atatürk milliyetçiliğine bağlı hizmet bilincinin kazandırılması sağlanır.
- b. Milli kültürümüz; örf ve adetlerimize bağlı, kendimize has şekil ve özellikleri ile evrensel kültür içinde korunarak geliştirilir ve öğrencilere, milli birlik ve beraberliği kuvvetlendirici ruh ve irade gücü kazandırılır.
- c. Yükseköğretim kurumlarının özellikleri, eğitim-öğretim dalları ile amaçları gözetilerek eğitim-öğretimde birlik ilkesi sağlanır.
- d. Eğitim-öğretim plan ve programları, bilimsel ve teknolojik esaslara, ülke ve yöre ihtiyaçlarına göre kısa ve uzun vadeli olarak hazırlanıp sürekli olarak geliştirilir.
- e. Yükseköğretimde imkan ve fırsat eşitliğini sağlayacak önlemler alınır.
- f. Üniversiteler ile yüksek teknoloji enstitüleri ve bunlar içindeki fakülte, enstitü ve yüksekokullar, kalkınma plan ve programlarının ilke ve hedefleri doğrultusunda ve yükseköğretim planlaması çerçevesinde Yükseköğretim Kurulu'nun görüşü veya önerisi üzerine kanunla kurulur.
- g. Meslek elemanı yetiştiren bakanlıklara bağlı yüksekokullar, Yükseköğretim Kurulu'nun tespit edeceği esaslara göre Bakanlar Kurulu Kararı ile kurulur.
- h. Yükseköğretim kurumlarının geliştirilmesi, verimlerinin artırılması, genişletilmesi ve bütün yurtda yaygınlaştırılması amacına yönelik olarak yenilerinin açılması, öğretim elemanlarının yurt içinde ve dışında yetiştirilmeleri ve görevlendirilmeleri, üretim – insan gücü - eğitim unsurları arasında dengenin sağlanması, yükseköğretime ayrılan kaynakların ve ihtisas gücünün dağılımı, milli eğitim politikası ve kalkınma planları ilke ve hedefleri doğrultusunda ülke, çevre ve uygulama alanı ihtiyaçlarının karşılanması, örgün, yaygın, sürekli ve açık eğitim - öğretimi de kapsayacak şekilde planlanır ve gerçekleştirilir.
- i. Atatürk İlkeleri ve İnkılap Tarihi, Türk Dili, yabancı dil zorunlu derslerdendir. Zorunlu olmamak koşuluyla beden eğitimi veya güzel sanat dallarındaki derslerden birisi okutulur. Bu dersler en az iki yarıyıl olarak programlanır uygulanır.

YÜKSEKÖĞRETİM KURUMLARININ GÖREVLERİ

- a. Çağdaş uygarlık ve eğitim-öğretim esaslarına dayanan bir düzen içinde, toplumun ihtiyaçları ve kalkınma planları ilke ve hedeflerine uygun ve ortaöğretime dayalı çeşitli düzeylerde eğitim-öğretim, bilimsel araştırma, yayım ve danışmanlık yapmak,
- b. Kendi ihtisas gücü ve maddi kaynaklarını rasyonel, verimli ve ekonomik şekilde kullanarak, milli eğitim politikası ve kalkınma planları ilke ve hedefleri ile Yükseköğretim Kurulu tarafından yapılan plan ve programlar doğrultusunda, ülkenin ihtiyacı olan dallarda ve sayıda insan gücü yetiştirmek,
- c. Türk toplumunun yaşam düzeyini yükseltici ve kamuoyunu aydınlatıcı bilim verilerini söz, yazı ve diğer araçlarla yaymak,
- d. Örgün, yaygın, sürekli ve açık eğitim yoluyla toplumun özellikle sanayileşme ve tarımda modernleşme alanlarında eğitilmesini sağlamak,
- e. Ülkenin bilimsel, kültürel, sosyal ve ekonomik yönlerden ilerlemesini ve gelişmesini ilgilendiren sorunlarını, diğer kuruluşlarla iş birliği yaparak, kamu kuruluşlarına önerilerde bulunmak suretiyle öğretim ve araştırma konusu yapmak, sonuçlarını toplumun yararına sunmak ve kamu kuruluşlarınca istenecek inceleme ve araştırmaları sonuçlandırarak düşüncelerini ve önerilerini bildirmek,
- f. Eğitim-öğretim ve seferberliği içinde, örgün, yaygın, sürekli ve açık eğitim hizmetini üstlenen kurumlara katkıda bulunacak önlemleri almak,
- g. Yörelerindeki tarım ve sanayinin gelişmesine ve ihtiyaçlarına uygun meslek elemanlarının yetişmesine ve bilgilerinin gelişmesine katkıda bulunmak, sanayi, tarım ve sağlık hizmetleri ile diğer hizmetlerde modernleşmeyi, üretimde artışı sağlayacak çalışma ve programlar yapmak, uygulamak ve yapılanlara katılmak, bununla ilgili kurumlara iş birliği yapmak ve çevre sorunlarına çözüm getirici önerilerde bulunmak,
- h. Eğitim teknolojisini üretmek, geliştirmek, kullanmak, yaygınlaştırmak,
- i. Yükseköğretimin uygulamalı yapılmasına ait eğitim-öğretim esaslarını geliştirmek, döner sermaye işletmelerini kurmak, verimli çalıştırmak ve bu faaliyetlerin geliştirilmesine ilişkin gerekli düzenlemeleri yapmak olarak 2547 sayılı Yükseköğretim Kanunu'nun 7.maddesinde hükme bağlanmıştır.

Üniversitemiz organizasyon şeması aşağıda yer almaktadır.



T.C.
DOKUZ EYLÜL ÜNİVERSİTESİ
ORGANİZASYON ŞEMASI

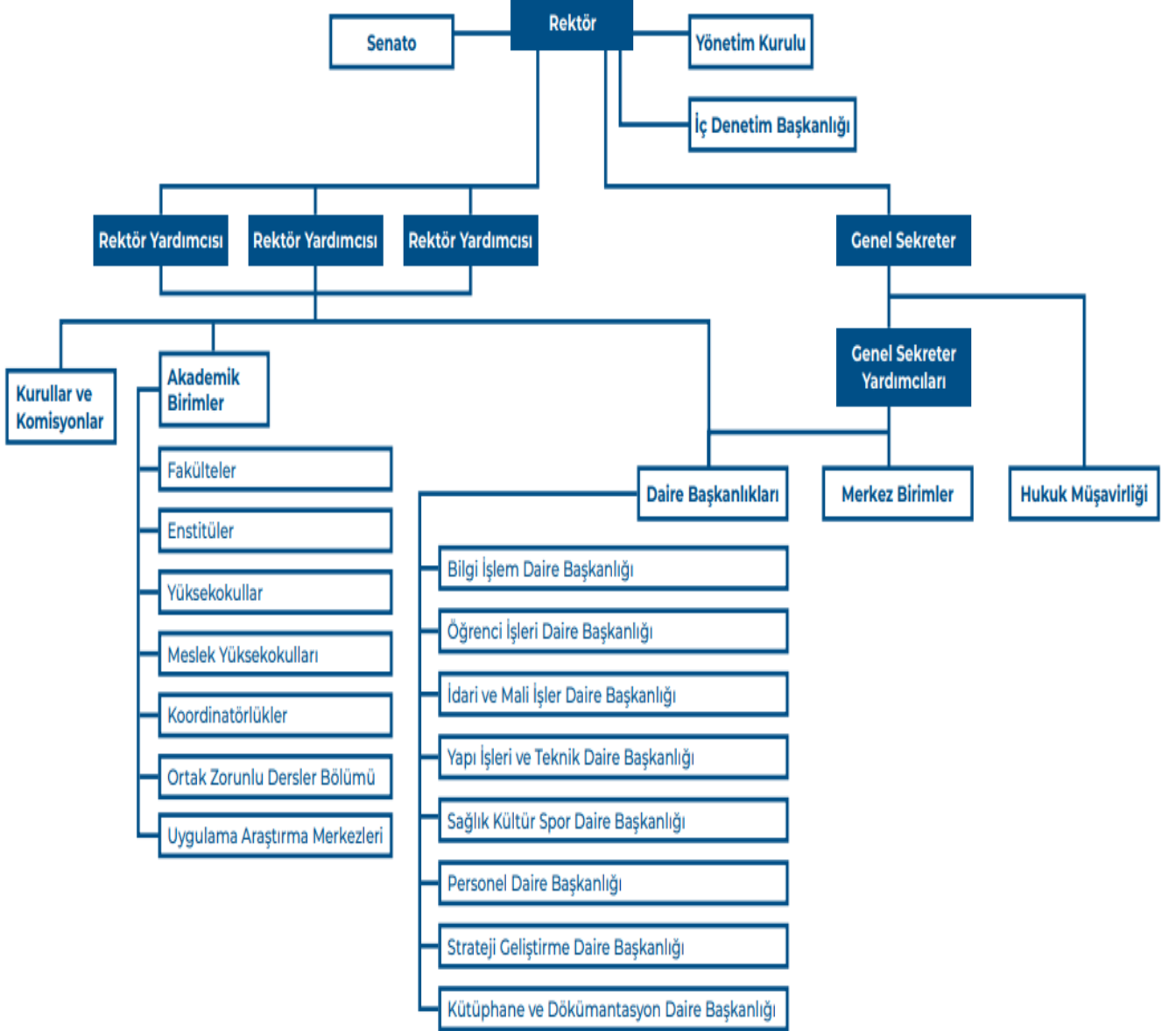

B-TEŞKİLAT YAPISI

20 Temmuz 1982'de 41 sayılı kararname ile kurulan Dokuz Eylül Üniversitesi; 18 Fakülte, 10 Enstitü, 1 Konservatuvar, 2 Yüksekokul, 7 Meslek Yüksekokulu, sağlık hizmeti sunan 1 Sağlık Uygulama ve Araştırma Merkezi (Uygulama ve Araştırma Hastanesi) ve 1 Ağız ve Diş Sağlığı Uygulama ve Araştırma Merkezi olmak üzere toplam 39 Uygulama ve Araştırma Merkezi ile eğitim, öğretim ve araştırma faaliyetlerini sürdürmektedir.

Üniversitemiz bünyesinde 2024 yılı sonu itibariyle 2.805 akademik personel, 2.725'i kadrolu olmak üzere toplam 3.094 idari personel görev yapmakta olup, kurumda görev yapan akademik ve idari personel sayısı ise toplam 5.899 olarak gerçekleşmiştir. Yabancı uyruklu akademik personel statüsündeki 23, işçi (sürekli / geçici) statüsünde istihdam edilen 1.750 personel katılımı ile toplam çalışan sayısı 7.672 olarak gerçekleşmiştir.

AKADEMİK BİRİMLER

Üniversitemizin yönetim ve organizasyonu, 2547 sayılı Yüksek Öğretim Kanunu hükümlerine göre oluşturulmuştur. Üniversitenin yönetim organları Rektör, Üniversite Senatosu ve Üniversite Yönetim Kuruludur.

Fakülte, Enstitü ve Yüksekokul düzeyinde yönetim organları aşağıdaki gibidir:

Fakülte Organları: Fakülte ve birimlerinin temsilcisi olan Dekan, akademik organ olarak görev yapan Fakülte Kurulu ve Fakülte Yönetim Kurulundan oluşur.

Enstitü Organları: Enstitü Müdürü, Enstitü Kurulu ve Enstitü Yönetim Kuruludur.

Yüksekokul Organları: Yüksekokul Müdürü, Yüksekokul Kurulu ve Yüksekokul Yönetim Kuruludur.

Fakülte ve yüksekokullar bölüm, anabilim dalı ve bilim dalı olarak yapılıdır.

Fakülteler

- Buca Eğitim Fakültesi
- Denizcilik Fakültesi
- Diş Hekimliği Fakültesi
- Edebiyat Fakültesi
- Fen Fakültesi
- Fizik Tedavi ve Rehabilitasyon Fakültesi
- Güzel Sanatlar Fakültesi
- Hemşirelik Fakültesi
- Hukuk Fakültesi
- İktisadi ve İdari Bilimler Fakültesi
- İlahiyat Fakültesi
- İşletme Fakültesi
- Mimarlık Fakültesi
- Mühendislik Fakültesi
- Turizm Fakültesi
- Necat Hepkon Spor Bilimleri Fakültesi
- Tıp Fakültesi
- Veteriner Fakültesi

Enstitüler

- Atatürk İlkeleri ve İnkılâp Tarihi Enstitüsü
- Din Bilimleri Araştırma Enstitüsü
- Eğitim Bilimleri Enstitüsü
- Deniz Bilimleri ve Teknolojisi Enstitüsü
- Fen Bilimleri Enstitüsü
- Güzel Sanatlar Enstitüsü
- İzmir Uluslararası Biyotıp ve Genom Enstitüsü
- Onkoloji Enstitüsü
- Sağlık Bilimleri Enstitüsü
- Sosyal Bilimler Enstitüsü

Yüksekokullar ve Konservatuar

- Devlet Konservatuvarı
- Uygulamalı Bilimler Yüksekokulu
- Yabancı Diller Yüksekokulu

Meslek Yüksekokulları

- Adalet Meslek Yüksekokulu
- Bergama Meslek Yüksekokulu
- Efes Meslek Yüksekokulu
- İzmir Meslek Yüksekokulu
- Kiraz Meslek Yüksekokulu
- Sağlık Hizmetleri Meslek Yüksekokulu
- Torbalı Meslek Yüksek Okulu

Uygulama ve Arařtırma Merkezleri

- Ağız ve Diř Saęlıęı Uygulama ve Arařtırma Merkezi
- Akademik Acil Tıp ve Afet Eęitim Uygulama ve Arařtırma Merkezi
- Akademik ve Kiřisel Geliřimi Destekleme Uygulama ve Arařtırma Merkezi
- Arkeoloji ve Arkeometri Uygulama ve Arařtırma Merkezi
- Avrupa alıřmaları Uygulama ve Arařtırma Merkezi
- Biliřim Teknolojileri Uygulama ve Arařtırma Merkezi
- Bilim ve Teknoloji Uygulama ve Arařtırma Merkezi
- Bioizmir Uluslararası Saęlık Teknolojileri Geliřtirici Ve Hızlandırıcı Uygulama ve Arařtırma Merkezi
- Bölgesel Kalkınma ve İřletme Bilimleri Uygulama ve Arařtırma Merkezi
- evre Uygulama ve Arařtırma Merkezi
- ocuk Eęitimi Uygulama ve Arařtırma Merkezi
- ok Boyutlu Enfeksiyonlar ve Lyme Hastalıęı Arařtırma ve Uygulama Merkezi
- Dil Eęitimi Uygulama ve Arařtırma Merkezi
- Deprem Uygulama ve Arařtırma Merkezi
- Ege Bölgesi Kùltür Varlıkları Uygulama ve Arařtırma Merkezi
- Ege Bölgesi Uygulama ve Arařtırma Merkezi
- Elektronik Malzemeler Üretimi ve Uygulama Merkezi
- Enerji Uygulama ve Arařtırma Merkezi
- Evde Bakım Uygulama ve Arařtırma Merkezi ⁽¹⁾
- Fauna ve Flora Uygulama ve Arařtırma Merkezi
- Fevziye Hepkon Spor Bilimleri ve Sporcu Saęlıęı Uygulama ve Arařtırma Merkezi
- Geleneksel ve Tamamlayıcı Tıp Uygulama ve Arařtırma Merkezi
- Hukuk Arařtırmaları Merkezi
- İstatistik, Risk ve Aktüerya Uygulama ve Arařtırma Merkezi ⁽²⁾
- İř Saęlıęı Uygulama ve Arařtırma Merkezi
- İzmir İli Stratejik Planlama, Yönetiřim, Arařtırma ve Uygulama Merkezi
- Kadın ve Aile alıřmaları Uygulama ve Arařtırma Merkezi
- Kalite ve Mükemmellik Uygulama ve Arařtırma Merkezi ⁽³⁾
- Kalp Ritm Bozuklukları Uygulama ve Arařtırma Merkezi
- Kozmetoloji Uygulama ve Arařtırma Merkezi
- Köy Enstitüleri ve İsmail Hakkı Tongu Uygulama ve Arařtırma Merkezi

- Mevlana Uygulama ve Araştırma Merkezi
- Rehberlik ve Psikolojik Danışmanlık Uygulama ve Araştırma Merkezi
- Sağlık Uygulama ve Araştırma Merkezi (Uygulama ve Araştırma Hastanesi)
- Stratejik Araştırmalar Uygulama ve Araştırma Merkezi
- Su Kaynakları Yönetimi ve Su Kaynaklı Doğal Afetlerin Kontrolü Uygulama ve Araştırma Merkezi
- Sualtı Kültür Mirası ve Denizcilik Tarihi Uygulama ve Araştırma Merkezi
- Sürekli Eğitim Merkezi
- Türk Dünyası Uygulama ve Araştırma Merkezi
- Ulusal Klinik Araştırma Altyapı Ağı Uygulama ve Araştırma Merkezi
- Uzaktan Eğitim Uygulama ve Araştırma Merkezi
- Üniversite – Sanayi Uygulama ve Araştırma Merkezi

(1) Dokuz Eylül Üniversitesi Rektörlüğü'nün talebi ve Yükseköğretim Kurulu Başkanlığı bünyesinde Yükseköğretim Yürütme Kurulu'nun 13.11.2024 tarihli kurul kararı gereği, Evde Bakım Uygulama ve Araştırma Merkezi'nin, 2547 sayılı Kanun'un 7/d-2 maddesi uyarınca kapatılması uygun görülmüştür.

(2) Dokuz Eylül Üniversitesi Rektörlüğü'nün talebi ve Yükseköğretim Kurulu Başkanlığı bünyesinde Yükseköğretim Yürütme Kurulu'nun 27.11.2024 tarihli kurul kararı gereği, İstatistik, Risk ve Aktüerya Araştırma Uygulama Merkezi'nin, 2547 sayılı Kanun'un 7/d-2 maddesi uyarınca kapatılması uygun görülmüştür.

(3) Dokuz Eylül Üniversitesi Rektörlüğü'nün talebi ve Yükseköğretim Kurulu Başkanlığı bünyesinde Yükseköğretim Yürütme Kurulu'nun 13.11.2024 tarihli kurul kararı gereği, Kalite ve Mükemmellik Uygulama ve Araştırma Merkezi'nin, 2547 sayılı Kanun'un 7/d-2 maddesi uyarınca kapatılması uygun görülmüştür.

YERLEŞKELER

Üniversitemiz arsa ve arazi alanı toplam 5.535.434 m² olup, bina ve tesis kapalı yerleşim alanı 821.049 m²'dir. Yerleşke bazında taşınmaz alan bilgileri aşağıda gösterilmektedir.

Yerleşke Adı	Toplam Bina Tesis Alanı (m ²)
Merkez Yerleşkesi	339.318
Buca Eğitim Fakültesi Yerleşkesi	42.312

Dokuzçesmeler Yerleşkesi	51.328
15 Temmuz Sağlık ve Sanat Yerleşkesi	270.814
İnciraltı Yerleşkesi (Deniz Bilimleri ve Teknoloji Enstitüsü)	6.400
Hatay Yerleşkesi (İlahiyat Fakültesi)	16.564
Alsancak (Rektörlük)	15.592
Alsancak (DEDAM)	822
Konak (Otel Dokuz Eylül)	3.406
Konak (Sabancı Kültür Sarayı)	5.758
Buca Evka-1 / Öğrenci Yurdu	24.132
Seferihisar Yerleşkesi (Fevziye Hepkon Spor Bilimleri ve Sporcu Sağlığı Uygulama ve Araştırma Merkezi)	7.617
Seferihisar Necat Hepkon Spor Bilimleri Fakültesi	3.189
Seferihisar Eğitim ve Dinlenme Tesisleri	4.108
Bergama Yerleşkesi (Bergama Meslek Yüksekokulu)	4.509
Urla Deniz Eğitim Merkezi	4.685
Selçuk Yerleşkesi (Efes Meslek Yüksekokulu)	5.368
Torbalı Yerleşkesi (Torbalı Meslek Yüksekokulu)	10.145
Kiraz Yerleşkesi (Kiraz Veteriner Fakültesi)	4.982
TOPLAM	821.049

C- FİZİKSEL KAYNAKLAR

Eğitim Alanları (Kullanım Alanı)

EĞİTİM ALANI	ALANLAR (m ²)						TOPLAM
	0 - 50	51 - 75	76 - 100	101 - 150	151 - 250	251 Üstü	
Amfi	1.719	230	475	1.552	5.397	5.280	14.653
Anatomi Lab.	425	0	462	0	0	0	887
Bilgisayar Lab.	4.615	492	96	125	0	0	5.328
Biyoloji Lab.	368	0	0	0	0	0	368
Derslik	28.140	13.982	5.812	6.772	1.687	0	56.393
Derslik (Atölye)	9.233	124	424	0	0	0	9.781
Derslik (Bilgisayarlı)	583	0	0	0	0	0	583
Derslik (Özel)	6.049	1.431	404	860	0	750	9.494
Derslik (Seminer)	1.435	653	656	546	0	256	3.546

Eđitim Lab.	10.619	2.638	2.049	476	236	0	16.018
Elekt. Hab. Lab.	171	0	0	0	0	0	171
Enerji Lab.	78	0	0	156	0	0	234
Fizik Lab.	350	40	0	0	0	0	390
Gemicilik Lab.	88	0	0	0	0	0	88
Gözlem Lab.	42	0	0	0	0	0	42
İmalaat Lab.	564	0	93	0	0	0	657
Karanlık Oda	89	0	0	0	0	0	89
Kimya Lab.	610	0	250	0	0	0	860
L.A.P Lab.	96	77	0	0	0	0	173
Mekanik Lab.	211	0	0	0	0	0	211
Merkezi Arařt. Lab.	163	0	0	0	0	0	163
Metalurji Malz. Lab.	300	0	0	0	432	0	732
Multidisipliner Lab.	76	0	0	0	0	0	76
Müzik Lab.	78	0	0	88	289	0	455
Plc / Scada Lab.	41	0	34	0	0	0	75
Psikoloji Lab.	31	0	0	0	0	0	31
Sanat Studyo Lab.	836	82	0	0	0	0	918
Trade Master Lab.	0	0	1	0	0	0	85
Tematik Arařt. Lab.	1.323	0	0	0	0	0	1.323
Elektron Mikro Lab.	40	0	0	0	0	0	40
Gıda Hij. Tekn. Lab.	0	87	0	0	0	0	87
Nekropsi Lab.	42	0	0	0	0	0	42
Yem Analiz Lab.	0	47	0	0	0	0	47
Akış Din. Ben. Lab.	0	120	0	0	0	0	120
İnce Film Lab.	100	0	0	0	0	0	100
Sos. Bil. Arařt. Lab.	0	340	0	0	0	0	340
TOPLAM	68.515	20.343	10.756	10.575	8.041	6.286	124.600

Eđitim Alanları (Kapasite/Kiři)

EĐİTİM ALANI	KAPASİTESİ (Kiři)						TOPLAM
	0 - 50	51 - 75	76 - 100	101 - 150	151 - 250	251 Üstü	
Amfi	6	2	4	11	22	18	63
Anatomi Lab.	7	0	1	0	0	0	8
Bilgisayar Lab.	55	4	1	0	0	0	60
Biyoloji Lab.	5	0	0	0	0	0	5
Derslik	692	183	73	48	10	0	1.006
Derslik (Atölye)	119	1	2	0	0	0	122
Derslik (Bilgisayarlı)	8	0	0	0	0	0	8
Derslik (Özel)	228	7	2	3	0	1	241
Eđitim Lab.	173	132	17	4	1	0	327
Elekt. Hab. Lab.	2	0	0	0	0	0	2
Enerji Lab.	1	0	0	1	0	0	2
Fizik Lab.	5	1	0	0	0	0	6
Gemicilik Lab.	1	0	0	0	0	0	1

Gözlem Lab.	1	0	0	0	0	0	1
İmalaat Lab.	17	0	1	0	0	0	18
Karanlık Oda	6	0	0	0	0	0	6
Kimya Lab.	20	0	2	0	0	0	22
L.A.P Lab.	1	1	0	0	0	0	2
Mekanik Lab.	2	0	0	0	0	0	2
Merkezi Araşt. Lab.	80	0	2	0	0	0	82
Metalurji Malz. Lab.	9	0	0	0	1	0	10
Multidisipliner Lab.	1	0	0	0	0	0	1
Müzik Lab.	5	0	0	1	1	0	7
Plc / Scada Lab.	1	0	1	0	0	0	2
Psikoloji Lab.	1	0	0	0	0	0	1
Sanat Studio Lab.	11	1	0	0	0	0	12
Tematik Araşt. Lab.	35	0	0	0	0	0	35
Elektron Mikr. Lab	1	0	0	0	0	0	1
Gıda Hij. Tek. Lab.	1	0	0	0	0	0	1
Nekropsi Lab.	1	0	0	0	00	0	1
Yem Analiz Lab.	1	0	0	0	0	0	1
Akış Din. Ben. Lab.	0	1	0	0	0	0	1
İnce Film Lab.	1	0	0	0	0	0	1
Sos. Bil. Araşt. Lab	0	1	0	0	0	0	1
TOPLAM	1.498	334	106	68	35	19	2.060

Spor Alanları

Üniversitemiz spor alanları kullanım alanı 48.431 m² olup aşağıda açıklamalarına yer verilmiştir.

KAPALI SPOR ALANLARI VE TESİSLERİ			
Birim Adı	Kapalı Spor Tesisleri		
	Kullanım Amacı	Adet	Alan (m ²)
Rektörlük Yerleşkesi	Basketbol, voleybol, masa tenisi, badminton ve halk dansları	2	900
Dokuzçesmeler Yerleşkesi	Basketbol, voleybol, masa tenisi ve halk dansları	1	610
Eğitim Yerleşkesi	Basketbol, voleybol, masa tenisi ve halk dansları	1	480
15 Temmuz Sağlık ve Sanat Yerleşkesi (Kapalı Spor Salonu, Aynalı Dans Salonu, Pilates-Dans Salonu, Aletli Kondisyon Salonu, Kapalı Yüzme Havuzu)	Basketbol, voleybol, masa tenisi, badminton, hentbol, futsal, okçuluk, pilates, jimnastik, aikido-kendo ve halk dansları	4	1.560
	İnciraltı yarı olimpik yüzme havuzu	1	3.752
Seferihisar Yerleşkesi (Kapalı Yarı Olimpik Yüzme Havuzu)	25 metre ve 6 kulvarlı yarı olimpik yüzme havuzu	1	2.993
Merkez (Tınaztepe) Yerleşkesi Kapalı Yarı Olimpik Yüzme Havuzu	25 metre uzunluğunda ve 15.40 metre genişliğinde; 2 metre derinliğinde 6 kulvarlı yarı olimpik yüzme havuzu	1	4.014
Merkez (Tınaztepe) Yerleşkesi (Kapalı Spor Salonu, Sentetik Atletizm Pistli Futbol Sahası)	Basketbol, voleybol, masa tenisi, badminton, hentbol, futsal, capoeira	2	1.600

KULLANIM ALANI (m2)	15.909		

AÇIK SPOR ALANLARI VE TESİSLERİ			
BİRİM ADI	AÇIK SPOR TESİSLERİ		
	KULLANIM AMACI	ADET	ALAN (m²)
Merkez (Tınaztepe) Yerleşkesi	Tenis Kortu	2	1.200
	Basketbol Sahası	2	400
	Futbol Halı Saha	1	1.200
	Paintball Sahası	1	600
	Okçuluk Parkuru	1	800
	Atletizm / Futbol Sahası	1	22.737
Dokuzçesmeler Yerleşkesi	Futbol Halı Sahası	1	800
KULLANIM ALANI (m2)	27.737		

KİRAYA VERİLEN SPOR ALANLARI VE TESİSLERİ			
BİRİM ADI	AÇIK SPOR TESİSLERİ		
	KULLANIM AMACI	ADET	ALAN (m²)
İlahiyat Fakültesi Yerleşkesi	Futbol Halı Saha	1	800
Eğitim Fakültesi Yerleşkesi	Futbol Halı Saha	1	3.185
Rektörlük Yerleşkesi	Voleybol Sahası	1	800
KULLANIM ALANI (m²)	4.785		

Personel Hizmet Alanları

Üniversitemizdeki 2.828 (23'ü yabancı uyruklu) akademik personelin hizmetine sunulan 43.860 m² alana sahip, toplam 2.181 adet çalışma odası mevcuttur.

Üniversitemizde 3.094 idari personelin kullanımına yönelik 21.012 m² alanda, 620 adet çalışma odası ve 84 adet servis odası / alanı bulunmaktadır.

Hastane Kaynakları

Araştırma ve Uygulama Hastanesi hizmet alanları 101.057 m² olup, alansal dağılımı aşağıdaki tabloda verilmiştir.

BİRİM	SAYI (Adet)	ALAN (m ²)
Acil Servis	2	2.443
Yoğun Bakım	7	5.371
Ameliyathane	25	7.975
Klinik (İlhan Onat Çocuk Hastanesi Dahil)	25	26.077
Poliklinik Alanları (ABD Dahil)	40	22.793
Laboratuvar	17	4.994
Eczane	1	1.137
Radyoloji Alanı	2	2.819
Nükleer Tıp Alanı	1	1.319
Sterilizasyon Alanı	1	1.120
Mutfak	3	1.450
Çamaşırhane	1	891
Teknik Servis	1	780
Kan Bankası	1	810
Diyaliz Merkezi	1	857
Ayaktan Tedavi Merkezi	1	1.008
Bilgi İşlem	2	351
Tıbbi Malzeme Deposu	3	822
Teknik Altyapı ve Makine Daireleri	51	12.833
Doğumhane (Ameliyathane Hariç)	4	850
Radyasyon Onkolojisi	1	1.858
Gündüz Hastanesi (İçerisinde 3 adet ameliyathane bulunmaktadır.)	1	941
Hastane Toplam Kapalı Alanı (m²)		101.057

Ağız ve Diş Sağlığı Uygulama ve Araştırma Merkezi

Ağız ve Diş Sağlığı Uygulama ve Araştırma Merkezi, 6 Ocak 2022 tarihinden itibaren hasta kabulüne başlamıştır. Merkez bünyesinde; Ağız, Diş ve Çene Cerrahisi, Ağız, Diş ve Çene Radyolojisi, Çocuk Diş

Hekimliği, Endodonti, Ortodonti, Periodontoloji, Protetik Diş Tedavisi ve Restoratif Diş Hekimliği alanlarında tecrübeli akademik kadrosu ve güncel teknolojik alt yapısı, cihazları ve dijital sistemleri ile eğitim, araştırma ve klinik hizmetleri sunulmaktadır.

Hastaların ilk muayene sonrasında belirlenen tedavi planı, ilgili ana bilim dallarında hizmet veren uzman diş hekimleri tarafından gerçekleştirilmektedir. Ağız ve Diş Sağlığı Uygulama ve Araştırma Merkezi, 15 Temmuz Sağlık ve Sanat Yerleşkesi'nde sağlık ekosisteminin içinde Dokuz Eylül Üniversitesi Hastanesi'nin diğer dallarıyla multidisipliner olarak çalışmakta ve böylece sağlık hizmet kalitesini her geçen gün artırarak katkı sağlamaktadır.

Diş Hekimliği Fakültesi lisans klinik uygulama eğitimi ve Diş Hekimliğinde uzmanlık eğitimi, Ağız ve Diş Sağlığı Uygulama ve Araştırma Merkezimizde verilmektedir. Uzmanlık öğrencilerimiz ulusal ve uluslararası çekirdek müfredata uygun olarak hazırlanmış meslek eğitimi alırken aynı zamanda güncel teknolojik alt yapıyı kullanmaktadır. Buna ek olarak, toplum sağlığına ve öğrencilerimizin mesleki sosyal sorumluluk bilincinin artırılmasına yönelik dış paydaşlarımızla iş birliği protokollerimiz devam etmektedir.

Sağlıkta Kalite, Akreditasyon ve Çalışan Hakları Başkanlığı tarafından yürütülen "Sağlıkta Kalite Değerlendirmeleri Programı" kapsamındaki denetimlerde Merkezimiz 97,3 puan alma başarısı göstermiştir.

Eğitim, araştırma ve sağlık hizmetlerinin verildiği Ağız ve Diş Sağlığı Uygulama ve Araştırma Merkezimiz topluma faydalı, donanımlı ve uzman hekimler yetiştirmenin yanı sıra, bilimsel araştırmalarla ağız ve diş sağlığı alanındaki yeniliklere katkı sağlama amacını sürdürmektedir.

Kütüphane Kaynakları

Kütüphane ve Dokümantasyon Daire Başkanlığı, 26.07.1991 tarih ve 20941 sayılı Resmi Gazete'de yayımlanan "Dokuz Eylül Üniversitesi Kütüphaneler Yönetmeliği" ne göre kütüphanecilik çalışmalarını yürütmektedir. Dinamik ve değişime öncülük eden DEÜ Kütüphaneleri, kullanıcı merkezli hizmet anlayışı ile DEÜ mensuplarının her türlü bilgi ihtiyacında kütüphaneyi başlangıç noktası olarak görmelerini hedef almakta; dünyada kütüphanecilik alanındaki bilimsel ve teknolojik gelişmeleri yakından takip ederek, sürekli gelişme ve kendini yenileme anlayışı ile hizmet sunmaktadır.

Üniversitemiz Merkez Yerleşkede yer alan Merkez Kütüphane ile fakülte, yüksekokul ve enstitülerde açılmış olan birim kütüphaneleriyle birlikte Üniversitemizdeki toplam kütüphane sayısı 12 olup, toplam alanı 18.748 m² ve toplam okuyucu kapasitesi ise 2.466'dır.

Üniversitemizdeki görme engelli kullanıcılarımızın bilgi ihtiyaçlarını karşılamak amacıyla Prof. Dr. Fuat Sezgin Merkez Kütüphanemiz bünyesinde "Görme Engelliler Birimi" hizmet vermektedir. Görme Engelliler Birimimiz, sahip olduğu donanımsal ve yazılımsal teknolojileri kullanarak görme engelli kullanıcılarımıza bilgi hizmeti sunmaktadır. Görme engelli kullanıcılar için, kitaplar gönüllüler tarafından teknik kuralları sağlanmış ortamlarda sesli okunarak kaydedilmektedir. Prof. Dr. Fuat Sezgin Merkez Kütüphanemiz, 2021 yılında

YÖK'ün düzenlemiş olduğu Engelsiz Üniversite Bayrak ödülleri kapsamında "Mekanda Erişilebilirlik Ödülü" ile 2022 yılında Aile, Çalışma ve Sosyal Hizmetler Bakanlığı'nın Erişilebilirlik İzleme ve Denetleme Komisyonlarınca detaylı denetimleri sonucunda "Erişilebilirlik Belgesi ve Erişilebilirlik Logosu" almaya hak kazanmıştır.

Deniz Bilimleri Enstitüsü içerisinde bulunan kütüphanemiz BAP projesi kapsamında yeniden restore edilmiş ve bu bağlamda "Sualtı Kültür Mirası, Denizcilik Tarihi ve Deniz Bilimleri İhtisas Kütüphanesi" adı ile kütüphanemizin yeni mimarisinin açılışı gerçekleştirilmiştir. Kütüphane içerisinde 800'ye yakın yeni kitap satın alma işlemi yine bu proje kapsamında gerçekleştirilmiştir.

İlahiyat Fakültesi Kütüphanesi içerisinde bulunan 400'ün üzerindeki nadir el yazma eserler için bir web sayfası hazırlanmış ve bu sayfa içerisinde tüm taranan el yazmalarının üst verileri ile birlikte veri giriş işlemleri tamamlanmıştır.

Üniversitemizin toplam 42 adet dergisi bulunmaktadır. Bunların 23 adedinin kurulum süreçleri devam etmektedir; kalan 19 dergimiz ise yayın hayatı devam eden dergilerimizden oluşmaktadır. Yayın hayatı devam eden dergilerimizin 15 adedi Ulusal indeks olan TR-Dizin'de taranmakta, 4 adedi ise bu indekste taranmamaktadır.

Üniversitemiz kütüphane kaynaklarının konsolide edildiği tablolara aşağıda yer verilmiştir.

	KÜTÜPHANELERİN BULUNDUĞU BİRİMLER	KULLANIM ALANI (M2)	OKUYUCU KAPASİTESİ (Kişi)	KİTAP KOLEKSİYONU VERİLERİ
1	Merkez Yerleşkesi	13.000	1.250	184.651
2	Buca Eğitim Fakültesi	550	60	51.914
3	Hukuk Fakültesi	1.039	36	29.318
4	İktisadi ve İdari Bilimler Fakültesi	830	248	12.166
5	İlahiyat Fakültesi	1.090	283	47.147
6	Tıp Fakültesi	1.685	500	21.045
7	Deniz Bilimleri ve Teknolojisi Enstitüsü	60	10	2.442
8	Devlet Konservatuvarı	150	10	10.765
9	Bergama Meslek Yüksekokulu	194	24	2.845
10	Torbalı Meslek Yüksekokulu	60	20	1.744
11	Efes Meslek Yüksekokulu	30	10	608
12	Veteriner Fakültesi	60	15	344
	Toplam	18.748	2.466	364.989

TÜR		2024
Kitap	Basılı Kitap Sayısı	364.989
	E-Kitap Sayısı	480.714
	Sesli Kitap Sayısı	340
	Yazma Eser Sayısı	444
Dergi	Basılı Dergi Sayısı	19.509
	E-Dergi Aboneliği	80.100
Abone Veri Tabanı		74
Tezler	Doçentlik	89
	Doktora	3.536
	Yüksek Lisans	14.212
Bilimsel Araştırma Projeleri (BAP)	Bilimsel Araştırma Projeleri (BAP)	1.754
Mezuniyet Ödevleri	Tezsiz Yüksek Lisans (TYL)	1.538
	Lisans Bitirme Projeleri (Proje)	9.218
Multimedya	DVD Film Koleksiyonu	620

Bilgi İşlem Kaynakları

Bilgi İşlem Daire Başkanlığı kapsamında güvenli ve hızlı bir bilişim için altyapısı hazırlamak, her türlü donanım, yazılım, sistem, teknik destek, proje ve denetleme işlerinde mevzuata uygun ve yeni teknolojik gelişmelerin takip edilip uygulandığı hizmet kalitesini sağlamak ve nitelik ve nicelik olarak bilgi işlem alt yapısını geliştirmek temel görev ve amaçları oluşturmaktadır.

Bu doğrultuda, temel politika ve önceliğimiz gelişen teknoloji ve süreçler ile T.C. Cumhurbaşkanlığı Dijital Dönüşüm Ofisi'nin hazırlamış olduğu Bilgi ve İletişim Güvenliği Rehberine uygun, ISO 27001 Bilgi Güvenliği Yönetim Sistemi standartlarında kesintisiz, hızlı ve güvenli bir bilişim sistemi sağlanmasıdır.

Yerleşkelerimizde internet altyapısını oluşturan 69 adet ağ dağıtım noktası bulunmakta, bu noktalarda kesintisiz hizmet verilmesi için 73 adet UPS (Kesintisiz Güç Kaynağı) bakımları Bilgi İşlem Daire Başkanlığı personeli koordinasyonunda hizmet alım yöntemi ile gerçekleştirilmektedir.

Üniversitemiz yazılım ve bilgisayar sayılarına aşağıda yer verilmiştir.

Cinsi	Eğitim	Akademik	Sağlık	İdari Hizmet	Toplam
Üniversite Yazılımı	3	2	13	47	65
Diğer Yazılımlar	29	7	9	65	110
Toplam Yazılım	32	9	22	112	175
Masaüstü Bilgisayarlar	2.775	3.464	1.299	1.880	9.418
Taşınabilir Bilgisayarlar	0	651	13	285	949
Diğer Bilgisayarlar	0	227	56	84	367

Toplam Bilgisayarlar

2.775

4.342

1.368

2.249

10.734

D- İNSAN KAYNAKLARI

Üniversitemiz bünyesinde 23 yabancı uyruklu olmak üzere 2.828 akademik, 3.095 idari, 1.750 sürekli işçi olmak üzere toplam 7.673 personel görev yapmaktadır. Personel dağılımı; %36,76'sı akademik, %37,70'i idari ve %23,80'i işçi olup, aşağıda grafikte yer verilmiştir.

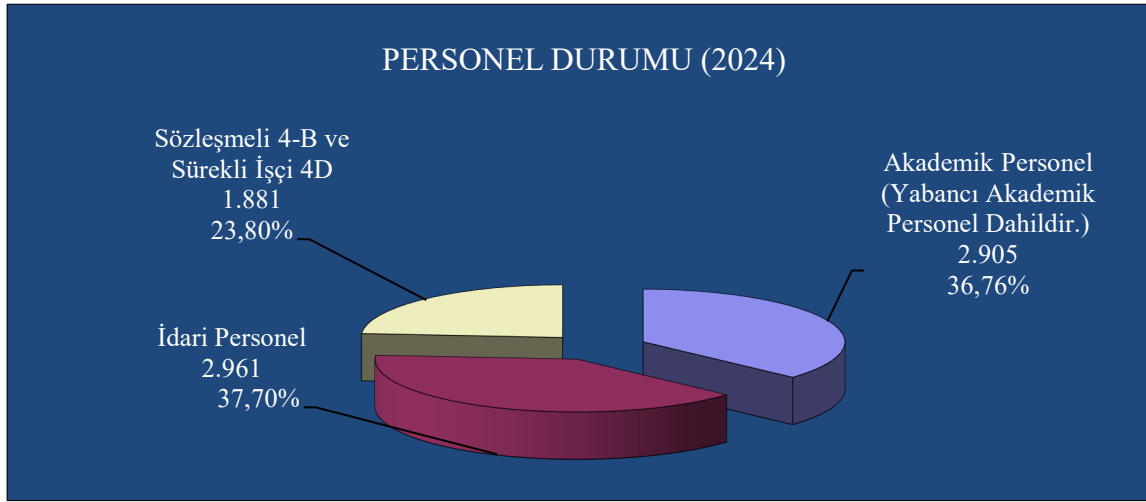

Akademik Personel

Üniversitemizde 2.828 akademik personel yer almaktadır. 2.828 kadrolu akademik personelin, 788'i Profesör, 444'ü Doçent, 460'ı Dr. Öğretim Üyesi, 525'i Öğretim Görevlisi ve 660'ı Araştırma Görevlisi kadrosundadır. Yabancı uyruklu akademik personel sayımız ise 28'dir.

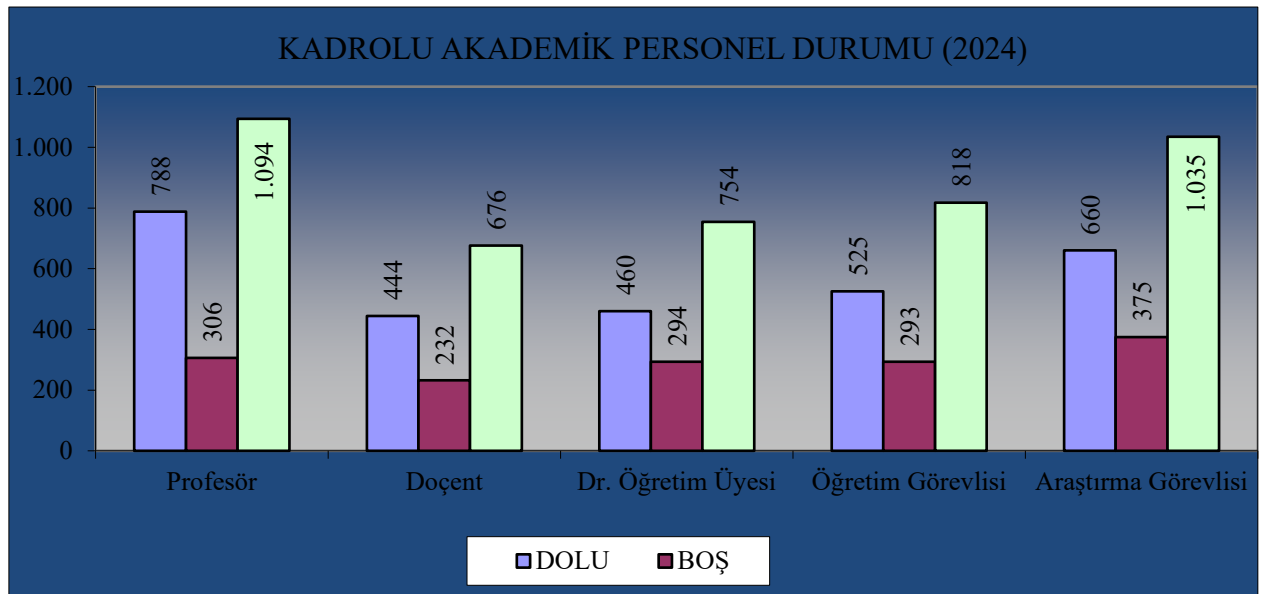

İdari Personel

Üniversitemizde toplam 3.094 idari personel görev yapmaktadır. İdari personelimizin 1.252'si Genel İdari Hizmetler Sınıfı, 1.397'si Sağlık Hizmetleri Sınıfı, 241'i Teknik Hizmetler Sınıfı, 8'i Avukatlık Hizmetleri Sınıfı, 2'si Din Hizmetleri Sınıfı ve 217'si Yardımcı Hizmetler Sınıfı oluşturmaktadır. İdari personelin sınıflar itibariyle dağılımı aşağıdadır.

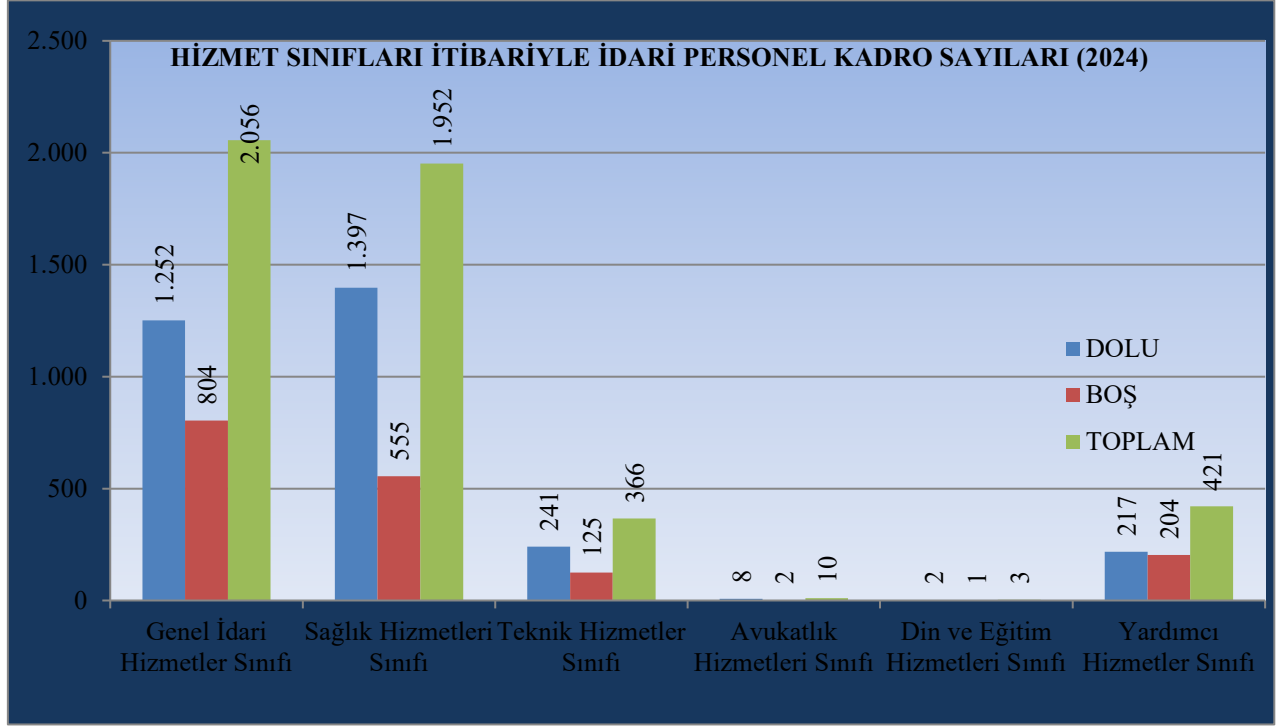

E-DİĞER HUSUSLAR

Kantin-Kafeterya-Restoran ve Yemekhaneler

Üniversitemiz Sağlık Kültür ve Spor Dairesi Başkanlığı'na bağlı olarak işletilen, Üniversitemizin yerleşke alanları içinde hizmet vermek üzere toplam 2.554 m² alanda kurulu 5 adet kantin, 2 adet restoran, 1 adet kafeterya bulunmaktadır. Bununla birlikte, 22 adet yemekhane ile personel ve öğrencilerimize toplam 12.460 m²'lik alanda yemek hizmeti verilmektedir.

Hizmet Alanları	Sayı	Alan (m ²)	Kapasite (Kişi)
Kantin	5	661	530
Eylül Restoran	1	651	300
Rektörlük Çatı Restoran	1	838	400
Lokal Pastane	1	404	70
Yemekhane	22	10.205	4.990
Toplam	30	12.759	6.290

Misafirhane ve Lojmanlar

Merkez Yerleşkede yer alan Araştırma Görevlileri Konukevi toplam 71 daireden oluşmaktadır. 2547 sayılı Yükseköğretim Kanunu'nun 33/a ve 50/d maddeleri kapsamında, Üniversitemize atanmış olup, Üniversitemizde yüksek lisans ve/veya doktora eğitimine devam eden araştırma görevlileri ile 2547 sayılı Yükseköğretim Kanunu'nun 35. ve 39. maddeleri kapsamında Üniversitemizde yüksek lisans ve/veya doktora yapmak üzere görevlendirilen araştırma görevlilerine hizmet sunmaktadır.

Üniversitemiz 15 Temmuz Sağlık ve Sanat Yerleşkesi'nde hizmet vermekte olan Kemik İliği Transplantasyon ve Onkoloji Merkezi Kurma ve Geliştirme Vakfı Abdülrezzak Sancak Hasta ve Hasta Yakınları Konukevi (KİTVAK), hasta ve hasta yakınlarına 41 oda ve 86 yatak kapasitesi ile hizmet vermektedir.

Dokuz Eylül Üniversitesi Öğrenci Yurdu Konukevi, Dokuz Eylül Üniversitesi Erkek Öğrenci Yurdu içinde bulunmaktadır. Konukevi odaları talep dâhilinde 1, 2, 3, 4 kişilik şekilde hazırlanabilmekte olup, toplam 30 odası bulunmaktadır.

Sosyal Alan Adı	Oda Sayısı	Alan (m ²)	Kapasite (Kişi)
Araştırma Görevlileri Konukevi	71	1.070	3
KİTVAK Otel	41	3.140	86
Öğrenci Konukevi	30	1.320	65

Toplantı ve Konferans Salonları (Kişi-Kapasite)

Üniversitemiz kampüslerimizde konumlandırılmış değişik kapasitelere sahip; 208 adet Toplantı Salonu, 45 adet Konferans Salonu, 12 adet Okuma Salonu ve 1 adet Mahkeme Salonu bulunmaktadır.

Salonlar	Kapasite (Kişi)						Toplam
	0-50	51-75	76-100	101-150	151-250	251 Üstü	
Toplantı Salonu	169	26	9	2	0	2	208
Konferans Salonu	11	5	2	8	7	12	45
Okuma Salonu	2	5	2	1	0	4	12
Mahkeme Salonu	0	0	0	1	0	0	1
Toplam	182	36	11	12	7	18	266

Öğrenci Yurtları

Dokuz Eylül Üniversitesi Kız Öğrenci Yurdu

Sağlık Kültür ve Spor Daire Başkanlığı bünyesinde faaliyet gösteren ve Buca Eğitim Fakültesi Yerleşkesi içinde yer alan Dokuz Eylül Üniversitesi Kız Öğrenci Yurdu, çeşitli tiplerde 176 odadan oluşmakta ve 204 kişilik kapasite ile hizmet vermektedir.

Dokuz Eylül Üniversitesi Erkek Öğrenci Yurdu

Sağlık Kültür ve Spor Daire Başkanlığı bünyesinde faaliyet gösteren Dokuz Eylül Üniversitesi Erkek Öğrenci Yurdu, çeşitli tiplerde 357 odadan oluşmakta ve 746 kişilik kapasite ile hizmet vermektedir.

Seferihisar Kız Öğrenci Konuk Evi-Seferihisar Erkek Öğrenci Konuk Evi

Sağlık Kültür ve Spor Daire Başkanlığı tarafından tefriş ve donanımı yapılan Seferihisar Kız Öğrenci Konuk Evi ile Seferihisar Erkek Öğrenci Konuk Evi, Necat Hepkon Spor Bilimleri Fakültesi'nde öğrenim görmekte olan kız ve erkek öğrencilere hizmet vermektedir.

Kiraz Kız Öğrenci Misafirhanesi

Kiraz ilçesinde bulunan Kiraz Türk Telekom Yatılı Bölge Ortaokulu'ndaki yatakhaneler 80 kişilik kapasitesi ile Üniversitemiz Veteriner Fakültesi'nde öğrenim görmekte olan kız öğrencilerinin barınma ihtiyacını karşılamaktadır.

Öğrenci Yurdu	Oda Sayısı	Toplam Yatak Sayısı	Kullanım Alanı (m ²)
DEÜ Erkek Öğrenci Yurdu	357	746	17.142
DEÜ Kız Öğrenci Yurdu	176	204	2.332
Seferihisar Erkek Öğrenci Konuk Evi	8	24	870
Seferihisar Kız Öğrenci Konuk Evi	17	48	697
Toplam	558	1.022	21.042

Diğer Sosyal Alanlar

Alan Adı	Adet (Sayı)	Kapasite (Kişi)
Desem Sinema Salonu	1	385
Desem Toplantı Salonu-1	1	238

Desem Toplantı Salonu-2	1	98
Konser Alanı/Amfi Tiyatro	1	5.050
Tiyatro Salonu	2	672
Sergi Alanı/Fuaye	3	450
Seferihisar Eğitim ve Dinlenme Tesisleri	1	144
Sabancı Kültür Merkezi Hasan Tahsin Salonu	1	548
Sabancı Kültür Merkezi Yüzbaşı Şerafettin Salonu	1	138

II- PERFORMANS BİLGİLERİ

A- TEMEL POLİTİKA VE ÖNCELİKLER

Üniversitemizin Temel Politikası; Yükseköğretim Kurulu Başkanlığı tarafından hazırlanan Türkiye'nin Yükseköğretim Stratejisi, Kalkınma Planları ve Yılı Programı, Orta Vadeli Program, Orta Vadeli Mali Plan ve kendi stratejik planında sunulan amaçlar çerçevesinde hedeflerine ulaşma sürecini hızlandırmaktır.

B- AMAÇ VE HEDEFLER

Üniversitemizin 2021-2025 yıllarını kapsayan üçüncü dönem Stratejik Planında, 3 adet Stratejik Amaç ile bunlara bağlı 15 adet Stratejik Hedef belirlenmiştir.

STRATEJİK AMAÇ 1: BİLİMSEL VE YENİLİKÇİ (İNOVATİF) ARAŞTIRMA KAPASİTESİNİ GELİŞTİRMEK

Stratejik amaç kapsamında belirlenen stratejik hedefler:

- 1.1 *İnsan Kaynağının akademik beceri, nitelikli ve etkin araştırma yapabilme kapasitesinin geliştirilmesi*
- 1.2 *Araştırma ve yenilikçilik ile ilgili fiziksel ve operasyonel altyapının geliştirilmesi*
- 1.3 *Katma değer yaratan bilimsel ve yenilikçi (inovatif) çıktıların artırılması*
- 1.4 *Girişimciliği destekleyecek altyapının geliştirilmesi*
- 1.5 *Ulusal ve uluslararası bilimsel yayınların nitelik ve niceliğinin geliştirilmesi*

STRATEJİK AMAÇ 2 : EĞİTİM VE ÖĞRETİM KALİTESİNİ GELİŞTİRMEK

2.Stratejik amaç kapsamında belirlenen stratejik hedefler:

- 2.1 *Eğitim ve Öğretimde Uluslararasılaşmanın Geliştirilmesi*
- 2.2 *Eğitim-Öğretim Programlarının Sürekli İyileştirilerek Geliştirilmesi*
- 2.3 *Öğretim Üyelerinin Eğitim-Öğretim Odaklı Mesleki Gelişimlerinin Desteklenmesi*
- 2.4 *Eğitim ve Öğretim Alt Yapısının Geliştirilmesi*
- 2.5 *Öğrencilerin Öğrenme Motivasyonlarının Geliştirilmesi*

STRATEJİK AMAÇ 3: KURUMSAL KAPASİTEYİ GÜÇLENDİRMEK, PAYDAŞLARLA ETKİLEŞİMİ VE TOPLUMSAL HİZMET KALİTESİNİ GELİŞTİRMEK

Stratejik amaç kapsamında belirlenen stratejik hedefler:

- 3.1 *Dokuz Eylül Üniversitesi'nin İtibarının Geliştirilmesi*
- 3.2 *Paydaşların Aidiyet Duygusunun Geliştirilmesi*
- 3.3 *Sosyal Sürdürülebilirlik Faaliyetlerinin ve Toplum Merkezli Hizmetlerin Etkinliklerinin Geliştirilmesi*
- 3.4 *Kurumun Tüm Süreçlerinde Kalite Güvence Sisteminin Geliştirilmesi*
- 3.5 *Hizmet Kalitesini Geliştirmek Üzere; Beşerî ve Teknolojik ve Fiziksel Altyapının Güçlendirilmesi*

ALT PROGRAM HEDEFLERİ VE STRATEJİK PLAN İLİŞKİSİ**Kurum: DOKUZ EYLÜL ÜNİVERSİTESİ****Yıl: 2025**

PROGRAM ADI	ALT PROGRAM ADI	ALT PROGRAM HEDEFLERİ	İLİŞKİLİ OLDUĞU STRATEJİK AMAÇ
ARAŞTIRMA, GELİŞTİRME VE YENİLİK	ARAŞTIRMA ALTYAPILARI	Ülkemizin bilgi birikiminin artırılmasına ve teknolojik gelişimine katkıda bulunmak üzere yükseköğretim kurumlarında araştırma altyapılarının kurulması ve kapasitelerinin güçlendirilmesi	Bilimsel ve Yenilikçi (İnovatif) Araştırma Kapasitesini Geliştirmek
	YÜKSEKÖĞRETİMDE BİLİMSEL ARAŞTIRMA VE GELİŞTİRME	Yükseköğretim kurumlarında inovasyon amaçlı bilimsel çalışmaların artırılması	Bilimsel ve Yenilikçi (İnovatif) Araştırma Kapasitesini Geliştirmek
HAYAT BOYU ÖĞRENME	YÜKSEKÖĞRETİM KURUMLARI SÜREKLİ EĞİTİM FAALİYETLERİ	Toplumun tüm kesimlerine ihtiyaç duyduğu alanlarda eğitimler verilmesi, kamu kurum ve kuruluşları, özel sektör ve uluslararası kuruluşlarla işbirliğinin gelişmesine katkıda bulunulması	Kurumsal Kapasiteyi Güçlendirmek, Paydaşlarla Etkileşimi ve Toplumsal Hizmet Kalitesini Geliştirmek
TEDAVİ EDİCİ SAĞLIK	TEDAVİ HİZMETLERİ	Tedavi edici sağlık hizmetinin erişilebilir ve etkili olarak sunulmasının sağlanması	Kurumsal Kapasiteyi Güçlendirmek, Paydaşlarla Etkileşimi ve Toplumsal Hizmet Kalitesini Geliştirmek
YÜKSEKÖĞRETİM	ÖĞRETİM ELEMANLARINA SAĞLANAN BURS VE DESTEKLER	Alanında yetkin, araştırmacı, bilgi üreten ve aktaran akademisyenler yetiştirilmesi	Eğitim ve Öğretim Kalitesini Geliştirmek Kurumsal Kapasiteyi Güçlendirmek, Paydaşlarla Etkileşimi ve Toplumsal Hizmet Kalitesini Geliştirmek
	ÖN LİSANS EĞİTİMİ, LİSANS EĞİTİMİ VE LİSANSÜSTÜ EĞİTİM	Mesleki yeterlilik sahibi ve gelişime açık mezunlar yetiştirilmesi	Eğitim ve Öğretim Kalitesini Geliştirmek
	YÜKSEKÖĞRETİMDE ÖĞRENCİ YAŞAMI	Yükseköğretim öğrencilerine sunulan beslenme ve barınma hizmetlerinin kalitesinin artırılması; öğrencilerin kişisel ve sosyal gelişimi desteklenerek yaşam kalitesinin yükseltilmesi	Eğitim ve Öğretim Kalitesini Geliştirmek Kurumsal Kapasiteyi Güçlendirmek, Paydaşlarla Etkileşimi ve Toplumsal Hizmet Kalitesini Geliştirmek

C- İDARE PERFORMANS BİLGİSİ

DOKUZ EYLÜL ÜNİVERSİTESİ PERFORMANS BİLGİSİ

Bütçe Yılı:

2025

Program Adı:

ARAŞTIRMA, GELİŞTİRME VE YENİLİK

Alt Program Adı: YÜKSEKÖĞRETİMDE BİLİMSEL ARAŞTIRMA VE GELİŞTİRME**Gereke ve Açıklamalar**

"İnsan Kaynağının akademik beceri, nitelikli ve etkin araştırma yapabilme kapasitesinin geliştirilmesi" stratejik hedefi kapsamında aşağıda yer alan stratejiler belirlenmiştir:

- Uluslararası rekabet gücünü artırıcı sürekli mesleki gelişim programları düzenlenmesi. (AKADEMİ-DE) ve proje yazma ve bilgilendirme desteğini sağlamak üzere ulaşılabilir ve aktif bir proje destek birimi (PRODEB) kurulması,
- Öğretim üyelerinin araştırma amaçlı yurt dışı araştırma deneyimi kazanmasının özendirilmesi ve derssiz araştırma döneminden (1-2 yarıyıl) sistematik olarak yararlanmalarının sağlanması,
- Araştırma projelerine öğrenciler dâhil tüm araştırmacıların aktif katılımının teşvik edilmesi.

"Katma değer yaratan bilimsel ve yenilikçi (inovatif) çıktılarının artırılması" stratejik hedefi kapsamında aşağıda yer alan stratejiler belirlenmiştir:

- Üniversite-Sanayi iş birliğini güçlendirecek mekanizmaların kurulması,
- Öncelikli alanlarda yürütülen çok disiplinli projelerin BAP ile desteklenmesi,
- Öncelikli alanlar başta olmak üzere yenilikçi (inovatif) ürünlerin geliştirilmesi.

Bununla birlikte 2021 yılında Araştırma Üniversitesi statüsü kazanan Üniversitemizin, Yükseköğretim Kurulu Başkanlığı tarafından eşleştirildiği, aşağıda yer alan öncelikli sektör ve alanlarla ilişkili projeler için, her yıl sağlanan fon çerçevesinde (Araştırma Üniversiteleri Destek Programı) çalışmalar yürütülmektedir.2024 yılında kabul edilerek çalışmalarına başlanan 15 ADEP projesi bulunmaktadır. Bu projeler; 2'si Mühendislik Fakültesi, 2'si Veteriner Fakültesi,3'ü Tıp Fakültesi,2'si Onkoloji Enstitüsü ve 1'er proje olmak üzere Diş Hekimliği Fakültesi, Efes MYO, Fen Fakültesi, İlahiyat Fakültesi, Biyotıp ve Genom Enstitüsü, Mimarlık Fakültesi tarafından yürütülmüştür.2025 yılında verilen ADEP ödeneği ile 10 adet proje kabulü yapılmış olup çalışmalar yıl içinde sürdürülecektir.

Öncelikli Sektör ve Alanlar

Tıbbi Cihaz	Biyomedikal Ekipman Teknolojileri
Makine-Elektrikli Teçhizat	Tıbbi Tanı Kitleri
Otomotiv ve Raylı Sistemler	Akışkan Gücü Dinamiği ve Akışkan Makineleri
Klinik Araştırmalar	Enerji Depolama
Çevre Bilimleri ve İklim Değişikliği	Onkoloji
Arkeoloji	Sualtı Arkeolojisi
Deprem Çalışmaları	
İktisat	

Alt Program Hedefi:

Yükseköğretim kurumlarında inovasyon amaçlı bilimsel çalışmaların artırılması

Performans Göstergeleri

Performans Göstergesi	Ölçü Birimi	2023	2024 Planlanan	2024 YS Gerç. Tahmini	2025 Hedef	2026 Tahmin	2027 Tahmin
1- Ar-ge'ye harcanan bütçenin toplam bütçeye oranı	Oran	5,7	5,8	6,2	6	7	7

Göstergeye İlişkin Açıklama: Bütçeye dahil edilen araştırma projeleri 2025 yılı için 3 adet olup bunlar:

Rektörlük Bilimsel Araştırma Projeleri

Büyük Deney Hayvanları Araştırma Altyapısı Projesi

Deniz Bilimleri Araştırma Altyapısı Projesi şeklindedir.

İlgili projeler için özel hesaba aktarılan tutarlardaki harcamalar esas alınmaktadır.

Hesaplama Yöntemi: -Elde edilen yıllık harcama verisinin toplam kurum ödeneğine yüzdesel olarak oranlanması

Verinin Kaynağı: Bilimsel Araştırma Projeleri Koordinatörlüğünden sağlanan yıl sonu harcama verileri ile e-bütçe sisteminden alınan kurum ödenek verileri

Performans Göstergesi	Ölçü Birimi	2023	2024 Planlanan	2024 YS Gerç. Tahmini	2025 Hedef	2026 Tahmin	2027 Tahmin
2- Ar-ge sonucu ortaya çıkan ürünlere ilişkin alınan patent sayısı	Sayı	16	14	11	14	16	18

Göstergeye İlişkin Açıklama: Öğrenci, öğretim elemanı veya araştırmacılar tarafından başvurusu yapılmış ve başvurusu olumlu sonuçlanan patent, faydalı model veya tasarım tescil sayısını ifade eden göstergedir.

Hesaplama Yöntemi: Dokuz Eylül Üniversitesi Teknoloji Transfer Ofisi (DETTO) tarafından 3'er aylık dönemler halinde sağlanan verilerin toplamı

Verinin Kaynağı: Dokuz Eylül Üniversitesi teknoloji transfer ofisi (DETTO) tarafından sağlanan veriler ile kurumsal idare faaliyet raporu.

Performans Göstergesi	Ölçü Birimi	2023	2024 Planlanan	2024 YS Gerç. Tahmini	2025 Hedef	2026 Tahmin	2027 Tahmin
3- Ar-ge sonucu ticarileştirilen ürün sayısı	Sayı	1	1	0	1	2	2

Göstergeye İlişkin Açıklama: Üniversitemiz Ar-ge çalışmaları sonucunda ticarileştirilen ürün sayısını ifade eden göstergedir.

Hesaplama Yöntemi: Dokuz Eylül Üniversitesi Teknoloji Transfer Ofisi (DETTO) tarafından 3'er aylık dönemler halinde sağlanan verilerin toplamı

Verinin Kaynağı: Dokuz Eylül Üniversitesi Teknoloji Transfer Ofisi (DETTO) nden alınan veriler.

Performans Göstergesi	Ölçü Birimi	2023	2024 Planlanan	2024 YS Gerç. Tahmini	2025 Hedef	2026 Tahmin	2027 Tahmin
4- Araştırma merkezleri gelir miktarı	TL	1.559.108.384	3.474.905.000	4.826.817.516	8.227.000.000	8.900.000.000	9.300.000.000

Göstergeye İlişkin Açıklama: Üniversitemiz Uygulama ve Araştırma Merkezlerinin toplam gelir miktarını ifade eden göstergedir.

Hesaplama Yöntemi: Döner Sermaye İşletme Müdürlüğü'nden edinilen araştırma merkezlerine ilişkin gelirlerinin toplamıdır.

Verinin Kaynağı: Döner Sermaye İşletme Müdürlüğü'nün sağladığı veriler.

Performans Göstergesi	Ölçü Birimi	2023	2024 Planlanana	2024 YS Gerç. Tahmini	2025 Hedef	2026 Tahmin	2027 Tahmin
5- Araştırma merkezlerinin sanayi ile yaptığı proje sayısı	Sayı	30	14	10	18	20	21

Göstergeye İlişkin Açıklama: Üniversitemiz bünyesinde Üniversite-sanayi iş birliğini geliştirecek şekilde Üniversite içi ve Üniversite dışı çalışmaların yaygınlaşmasına katkıda bulunmak amacıyla faaliyetler yürütülmektedir. Üniversite-sanayi iş birliği çerçevesinde özel sektör ve kamu kuruluşları ile araştırma, eğitim ve toplumsal hizmet alanlarında sinerji oluşturarak; ulusal ve bölgesel boyutlarda ekonomik ve toplumsal kalkınmaya katkı sağlayacak işlerliği olan mekanizmaları kurmak, çalıştırmak ve sürdürmek bu başlık altındaki başlıca hedeflerimizdir.

Hesaplama Yöntemi: İlgili birimlerden toplanan verilerin kümülatif değeri

Verinin Kaynağı: Dokuz Eylül Üniversitesi Teknoloji Transfer Ofisi (DETTO) ve Üniversite-Sanayi Uygulama ve Araştırma Merkez tarafından sağlanan verilerdir.

Performans Göstergesi	Ölçü Birimi	2023	2024 Planlanana	2024 YS Gerç. Tahmini	2025 Hedef	2026 Tahmin	2027 Tahmin
6- BAP kapsamında desteklenen araştırma projeleri sayısı	Sayı	125	120	74	135	150	160

Göstergeye İlişkin Açıklama: Üniversitemiz Bilimsel Araştırma Projeleri kaynaklarından desteklenen proje sayısını ifade eden göstergedir.

Hesaplama Yöntemi: Bilimsel Araştırma Projeleri kaynaklarından desteklenen projelerin toplamı

Verinin Kaynağı: Bilimsel Araştırma Projeleri Koordinatörlüğü

Performans Göstergesi	Ölçü Birimi	2023	2024 Planlanana	2024 YS Gerç. Tahmini	2025 Hedef	2026 Tahmin	2027 Tahmin
7- Öğretim elemanı başına düşen ar-ge proje sayısı	Sayı	0,06	0,04	0,056	0,04	0,05	0,06

Göstergeye İlişkin Açıklama: Bilimsel Araştırma Projeleri Koordinatörlüğünden sağlanan Bap, Tübitak, Tüseb, AB vb. Ar-ge proje sayısı toplamının öğretim elemanı sayısına oranlanmasıyla elde edilen veridir.

Hesaplama Yöntemi: Toplam ar-ge proje sayısının öğretim elemanı sayısına oranlanmasıyla elde edilen istatistiki veriler. : Toplam desteklenen proje sayıları / öğretim elemanı sayısı

Verinin Kaynağı: Bilimsel Araştırma Projeleri Koordinatörlüğü ve Personel Daire Başkanlığı

Performans Göstergesi	Ölçü Birimi	2023	2024 Planlanan	2024 YS Gerç. Tahmini	2025 Hedef	2026 Tahmin	2027 Tahmin
8- Patent, faydalı model ve endüstriyel tasarım başvuru sayısı	Sayı	81	27	25	20	22	23

Göstergeye İlişkin Açıklama: Öğrenci, öğretim elemanı veya araştırmacılar tarafından yapılan patent, faydalı model veya tasarım tescil başvurusu sayısı

* Üniversite adresli olmayan ancak öğrenci, öğretim elemanı veya araştırmacılar tarafından yapılan şahsi başvurular değerlendirmeye dâhildir.

* Üniversite adresli olmayan ve bir işletme adına yapılan başvurular değerlendirmeye dâhil edilmemiştir.

Hesaplama Yöntemi: Dokuz Eylül Üniversitesi Teknoloji Transfer Ofisi (DETTO) tarafından sağlanan veriler

Verinin Kaynağı: Dokuz Eylül Üniversitesi Teknoloji Transfer Ofisi (DETTO)

Performans Göstergesi	Ölçü Birimi	2023	2024 Planlanan	2024 YS Gerç. Tahmini	2025 Hedef	2026 Tahmin	2027 Tahmin
9- Ulusal ve uluslararası kuruluşlar tarafından desteklenen ar-ge projesi sayısı	Sayı	130	40	63	35	37	39

Göstergeye İlişkin Açıklama: Ulusal ve uluslararası özel veya resmi kurum ve kuruluşlar tarafından desteklenmiş Ar-Ge niteliği taşıyan proje sayısını ifade eden göstergedir. (TÜBİTAK-AB-TÜSEB-AFAD)

Hesaplama Yöntemi: İlgili birimlerden alınan verilerin kümülatif toplamıdır

Verinin Kaynağı: Dokuz Eylül Üniversitesi Teknoloji Transfer Ofisi (DETTO) ve Bilimsel Araştırma Projeleri Koordinatörlüğü

Performans Göstergesi	Ölçü Birimi	2023	2024 Planlanan	2024 YS Gerç. Tahmini	2025 Hedef	2026 Tahmin	2027 Tahmin
10- Uluslararası endekslerde yer alan bilimsel yayın sayısı	Sayı	1.486	1.600	2.081	1.990	2.000	2.050

Göstergeye İlişkin Açıklama: Üniversitemiz öğretim üyeleri tarafından uluslararası endeksli dergilerde (SCI,SSCI,AHCI) yayınlanan bilimsel yayın sayısını ifade eden göstergedir.

Hesaplama Yöntemi: Kütüphane ve Dokümantasyon Daire Başkanlığı ve Kurumsal Veri Koordinatörlüğü tarafından sağlanan mutlak sayıdır

Verinin Kaynağı: Kütüphane ve Dokümantasyon Daire Başkanlığı ve Kurumsal Veri Koordinatörlüğü

Alt Program Kapsamında Yürütülecek Faaliyet Maliyetleri

Faaliyetler	2024 Bütçe	2024 Harcama Haziran	2025 Bütçe	2026 Tahmin	2027 Tahmin
Yükseköğretim Kurumlarının Bilimsel Araştırma Projeleri	149.029.855	23.330.640	178.887.370	191.837.434	202.065.498
Bütçe İçi	83.417.000	0	110.650.000	123.272.000	133.172.000
Bütçe Dışı	65.612.855	23.330.640	68.237.370	68.565.434	68.893.498
T O P L A M	149.029.855	23.330.640	178.887.370	191.837.434	202.065.498
Bütçe İçi	83.417.000	0	110.650.000	123.272.000	133.172.000
Bütçe Dışı	65.612.855	23.330.640	68.237.370	68.565.434	68.893.498

Faaliyetlere İlişkin Açıklamalar:

Yükseköğretim Kurumları Temel Araştırma Hizmetleri

Araştırma faaliyetlerini nicelik ve nitelik olarak arttırmak için bilimsel araştırma projeleri hazırlanmasının teşvik edilmesi faaliyeti kapsamında proje destek ofisi vasıtası ile öğretim üyelerinin daha fazla proje önerisi sunması konusunda eğitim ve danışmanlık destekleri sağlanacaktır. Bilimsel araştırma faaliyetlerine verilen maddi destek ve desteklenen proje sayısı arttırılacaktır. Öğretim elemanlarımızın bilimsel faaliyetleri ile akademik çalışmalarının sayısı arttırılacaktır. Üniversitemiz öğretim elemanlarının akademik beceri, nitelikli ve etkin araştırma yapabilme kapasitesinin arttırılmasına yönelik deneyim kazanması amacıyla toplantı ve çalışmalara katılım teşvik edilecektir. Üniversitemizin vizyonu doğrultusunda belirlenmiş olan stratejik amaç ve hedeflerine ulaşmasında araştırmacılarımızın bilgi, beceri ve yetkinliklerinin izlenerek güncel gereksinimler doğrultusunda geliştirilmesi için, akademik ve kişisel gelişim programlarına katılmaları teşvik edilmektedir. Tüm akademik birim ve araştırma merkezlerimizde, öğretim elemanlarımızın araştırma yöntemleri, proje ve makale yazımı, fon kaynaklarına başvuru vb. konularda eğitimler düzenlenmektedir.

Bununla birlikte 2021 yılında Araştırma Üniversitesi statüsü kazanan Üniversitemizin, Yükseköğretim Kurulu Başkanlığı tarafından eşleştirildiği, aşağıda yer alan öncelikli sektör ve alanlarla ilişkili projeler için, her yıl sağlanan fon çerçevesinde (Araştırma Üniversiteleri Destek Programı) çalışmalar yürütülmektedir.2024 yılında kabul edilerek çalışmalarına başlanan 15 ADEP projesi bulunmaktadır. Bu projeler; 2'si Mühendislik Fakültesi, 2'si Veteriner Fakültesi,3'ü Tıp Fakültesi,2'si Onkoloji Enstitüsü ve 1'er proje olmak üzere Diş Hekimliği Fakültesi, Efes MYO, Fen Fakültesi, İlahiyat Fakültesi, Biyotıp ve Genom Enstitüsü, Mimarlık Fakültesi tarafından yürütülmüştür.2025 yılında verilen ADEP ödeneği ile 10 adet proje kabulü yapılmış olup çalışmaları yıl içinde sürdürülecektir.

Öncelikli Sektör ve Alanlar

Tıbbi Cihaz	Biyomedikal Ekipman Teknolojileri
Makine-Elektrikli Teçhizat	Tıbbi Tanı Kitleri
Otomotiv ve Raylı Sistemler	Akışkan Gücü Dinamiği ve Akışkan Makineleri
Klinik Araştırmalar	Enerji Depolama
Çevre Bilimleri ve İklim Değişikliği	Onkoloji
Arkeoloji	Sualtı Arkeolojisi

Deprem Çalışmaları

İktisat

Bu faaliyetin yürütülmesinde başvurulmuş yasal dayanaklar:

- 6550 Sayılı Araştırma Altyapılarının Desteklenmesine Dair Kanun
- 2547 sayılı Yükseköğretim Kanunu
- 4734 sayılı Kamu İhale Kanunu
- 5018 sayılı Kamu Mali Yönetim ve Kontrol Kanunu
- 5217 sayılı Özel Gelir ve Özel Ödeneklerin Düzenlenmesi İle Bazı Kanun ve Kanun Hükmünde Kararnamelerde Değişiklik Yapılması Hakkında Kanun

Yükseköğretim Kurumlarının Bilimsel Araştırma Projeleri

Üniversitemiz, araştırmacılarımızın yenilikçi teknolojiler geliştirmelerini teşvik etmekte, Dokuz Eylül Üniversitesi Teknoloji Transfer Ofisi (DETTO) ve Bilimsel Araştırma Projeleri Koordinasyon Birimi (BAP) aracılığıyla araştırmacılara birebir hizmet ve destekler sunmaktadır. Bu doğrultuda bilimsel araştırma projelerinin nicelik ve nitelik olarak geliştirilmesi için tahsis edilen bütçe kaynakları verimli olarak kullanılmaktadır. Öncelikli alanlarda yürütülen çok disiplinli projelerin BAP ile desteklenmesi hedeflenmektedir. Üniversitemizin ve ülkemizin öncelikli alanlarında ürüne dönüşen çalışmalar yapmaları konusunda yönlendirilmesi ve desteklenmesi amacıyla Bilimsel Araştırma Projeleri Koordinasyon Birimi (BAP) de güçlendirilmiştir. BAP birimimizin görev alanını Öz gelirler destekli "Rektörlük Bilimsel Araştırma Projeleri", Strateji ve Bütçe Başkanlığı destekli yatırım projelerine ilişkin iş

ve işlemler oluşturmakta olup;

- Öz gelirler destekli projelerin başvuru, kabul, izleme, sonuçlandırılmasına ilişkin bilimsel ve sekreteryaya süreçlerine ilişkin iş ve işlemler ile tüm bütçe, satın alma süreçleri ve muhasebe işlemleri
 - Strateji ve Bütçe Başkanlığı destekli projelerin de başvuru hazırlık, sekreteryaya süreçleri ile tüm bütçe, özel hesap, satın alma süreçleri ve muhasebe işlemleri gerçekleştirilmektedir.
- Üniversitemiz öz gelirleri ile destekli projeler, Yükseköğretim Kurumları Bilimsel Araştırma Projeleri Hakkında Yönetmelik kapsamında ve Dokuz Eylül Üniversitesi Bilimsel Araştırma Projeleri Yönergesi uyarınca yürütülmekte, proje başvuru aşamasından sonlandırma aşamasına kadar tüm işlemler ile bütün satın alma süreçleri BAPSİS otomasyonu üzerinden gerçekleştirilmektedir.
- Bu projeler dışında birimimizde "dış kaynaklı" olarak
- İzmir Kalkınma Ajansı
 - TÜBİTAK,
 - Türkiye Sağlık Enstitüleri Başkanlığı (TÜSEB)
 - Gıda, Tarım ve Hayvancılık Bakanlığı
 - Avrupa Birliği ve uluslararası kuruluşlar
 - İçişleri Bakanlığı Afet ve Acil Durum Yönetim Başkanlığı destekli diğer projelerin muhasebe kayıtlarının tutulması sağlanmaktadır.

Bununla birlikte 2021 yılında Araştırma Üniversitesi statüsü kazanan Üniversitemizin, Yükseköğretim Kurulu Başkanlığı tarafından eşleştirildiği, aşağıda yer alan öncelikli sektör ve alanlarla ilişkili projeler için, her yıl sağlanan fon çerçevesinde (Araştırma Üniversiteleri Destek Programı) çalışmalar yürütülmektedir. 2024 yılında kabul edilerek çalışmalarına başlanan 15 ADEP projesi bulunmaktadır. Bu projeler; 2'si Mühendislik Fakültesi, 2'si Veteriner Fakültesi,3'ü Tıp Fakültesi,2'si Onkoloji Enstitüsü ve 1'er proje olmak üzere Diş Hekimliği Fakültesi, Efes MYO, Fen Fakültesi, İlahiyat Fakültesi, Biyotıp ve Genom Enstitüsü, Mimarlık Fakültesi tarafından yürütülmüştür.2025 yılında verilen ADEP ödeneği ile 10 adet proje kabulü yapılmış olup çalışmaları yıl içinde sürdürülecektir.

Öncelikli Sektör ve Alanlar

Tıbbi Cihaz	Biyomedikal Ekipman Teknolojileri
Makine-Elektrikli Teçhizat	Tıbbi Tanı Kitleri
Otomotiv ve Raylı Sistemler	Akışkan Gücü Dinamiği ve Akışkan Makineleri
Klinik Araştırmalar	Enerji Depolama
Çevre Bilimleri ve İklim Değişikliği	Onkoloji
Arkeoloji	Sualtı Arkeolojisi
Deprem Çalışmaları	
İktisat	

Bu faaliyetin yürütülmesinde başvuru yasal dayanaklar:

- 6550 Sayılı Araştırma Altyapılarının Desteklenmesine Dair Kanun
- 2547 sayılı Yükseköğretim Kanunu
- 4734 sayılı Kamu İhale Kanunu
- 5018 sayılı Kamu Mali Yönetim ve Kontrol Kanunu
- 5217 sayılı Özel Gelir ve Özel Ödeneklerin Düzenlenmesi İle Bazı Kanun ve Kanun Hükmünde Kararnamelerde Değişiklik Yapılması Hakkında Kanun

Alt Program Adı: ARAŞTIRMA ALTYAPILARI

Gerekçe ve Açıklamalar

"Bilimsel ve Yenilikçi (İnovatif) Araştırma Kapasitesini Geliştirmek" stratejik amacı altında kurumsal stratejik planımız dahilinde belirlenen hedefler:

Hedef 1- İnsan Kaynağının Akademik Beceri, Nitelikli ve Etkin Araştırma Yapabilme Kapasitesinin Geliştirilmesi

Hedef 2- Araştırma ve Yenilikçilik ile İlgili Fiziksel ve Operasyonel Altyapının Geliştirilmesi

Hedef 3- Katma Değer Yaratan Bilimsel ve Yenilikçi (İnovatif) Çıktıların Artırılması

Hedef 4- Girişimciliği Destekleyecek Altyapının Geliştirilmesi

Hedef 5- Ulusal ve Uluslararası Bilimsel Yayınların Nitelik ve Niceliğinin Geliştirilmesi

Bu hedeflerle uyumlu olan Araştırma Geliştirme ve Yenilik programı ve Araştırma Altyapıları alt programı kapsamında aşağıdaki stratejiler benimsenmiştir:

- Araştırma laboratuvarlarının (test ve yöntemlerin) akreditasyonunun sağlanması.
- Araştırma laboratuvarlarının makine, cihaz ve teçhizat altyapılarının yeni teknolojilerle iyileştirilmesi.
- Öncelikli alanlarda teknik personelin nicelik ve niteliğinin geliştirilmesi.
- Merkez kütüphanenin basılı, dijital ve açık erişim kapasitesinin geliştirilmesi.
- Yayınların nitelik ve niceliğini geliştirmek üzere özendirici mekanizmalar kurulması.
- Üniversite süreli yayınlarının nicelik ve niteliğinin geliştirilmesi.
- Öncelikli alanlarda yürütülen çok disiplinli projelerin BAP ile desteklenmesi.
- Öncelikli alanlar başta olmak üzere yenilikçi (inovatif) ürünlerin geliştirilmesi.

Bununla birlikte 2021 yılında Araştırma Üniversitesi statüsü kazanan Üniversitemizin, Yükseköğretim Kurulu Başkanlığı tarafından eşleştirildiği, aşağıda yer alan öncelikli sektör ve alanlarla ilişkili projeler için, her yıl sağlanan fon çerçevesinde (Araştırma Üniversiteleri Destek Programı) çalışmalar yürütülmektedir.2024 yılında kabul edilerek çalışmalarına başlanan 15 ADEP projesi bulunmaktadır. Bu projeler; 2'si Mühendislik Fakültesi, 2'si Veteriner Fakültesi,3'ü Tıp Fakültesi,2'si Onkoloji Enstitüsü ve 1'er proje olmak üzere Diş Hekimliği Fakültesi, Efes MYO, Fen Fakültesi, İlahiyat Fakültesi, Biyotıp ve Genom Enstitüsü, Mimarlık Fakültesi tarafından yürütülmüştür.2025 yılında verilen ADEP ödeneği ile 10 adet proje kabulü yapılmış olup çalışmaları yıl içinde sürdürülecektir.

Öncelikli Sektör ve Alanlar

Tıbbi Cihaz

Makine-Elektrikli Teçhizat

Otomotiv ve Raylı Sistemler

Klinik Araştırmalar

Çevre Bilimleri ve İklim Değişikliği

Arkeoloji

Deprem Çalışmaları

İktisat

Biyomedikal Ekipman Teknolojileri

Tıbbi Tanı Kitleri

Akışkan Gücü Dinamiği ve Akışkan Makineleri

Enerji Depolama

Onkoloji

Sualtı Arkeolojisi

Alt Program Hedefi:

Ülkemizin bilgi birikiminin artırılmasına ve teknolojik gelişimine katkıda bulunmak üzere yükseköğretim kurumlarında araştırma altyapılarının kurulması ve kapasitelerinin güçlendirilmesi

Performans Göstergeleri

Performans Göstergesi	Ölçü Birimi	2023	2024 Planlanan	2024 YS Gerç. Tahmini	2025 Hedef	2026 Tahmin	2027 Tahmin
1- Araştırma altyapısı projesi tamamlanma oranı	Oran	91	100	19,16	95	95	95

Göstergeye İlişkin Açıklama: Araştırma, Geliştirme ve Yenilik programı altındaki projelere ait tamamlanma oranlarıdır.

Hesaplama Yöntemi: Projelere ve ilgili programa tahsis edilen toplam ilgili yıl ödeneklerinin özel hesaptan yapılan proje harcama toplam tutarlarına oranlanmasıyla hesaplanmıştır

Verinin Kaynağı: E-bütçe- Bilimsel Araştırma Projeleri Koordinatörlüğü

Alt Program Kapsamında Yürütülecek Faaliyet Maliyetleri

Faaliyetler	2024 Bütçe	2024 Harcama Haziran	2025 Bütçe	2026 Tahmin	2027 Tahmin
Yükseköğretim Kurumları Araştırma Altyapısı Kurulması ve Geliştirilmesi	41.460.000	0	87.785.000	110.190.000	130.001.000
Bütçe İçi	41.460.000	0	87.785.000	110.190.000	130.001.000
Bütçe Dışı	0	0	0	0	0
T O P L A M	41.460.000	0	87.785.000	110.190.000	130.001.000
Bütçe İçi	41.460.000	0	87.785.000	110.190.000	130.001.000
Bütçe Dışı	0	0	0	0	0

Faaliyetlere İlişkin Açıklamalar:**Yükseköğretim Kurumları Araştırma Altyapısı Kurulması ve Geliştirilmesi**

Üniversitemiz bünyesinde farklı disiplinlerde araştırmalar yapmaya olanak sağlayan, sanayiye ve kamu kurumlarına hizmet veren, Sanayi ve Teknoloji Bakanlığı uhdesinde yürütülen Laboratuvar ve Araştırma Altyapıları Portalında (LABS Portalı) tanımlı 141 adet birim araştırma laboratuvarı mevcuttur. Üniversitemiz öz kaynakları ile satın alınan yüksek bütçeli analiz cihazlarının uzmanlar tarafından Ar-Ge kapsamında etkin kullanımını sağlamak üzere Merkez Yerleşkede bulunan Merkezi Araştırma Laboratuvarı yapılandırılmıştır.

Bu faaliyet kapsamında yatırım programına dahil edilen Büyük Deney Hayvanları Araştırma Altyapısı projesinin bina inşaatı devam etmekte olup 2025 yılında tamamlanması planlanmaktadır. Binanın teslimine müteakip donanım ihtiyaçları karşılanarak hizmete açılması planlanmaktadır.

Üniversitemizin, Yükseköğretim Kurulu Başkanlığı tarafından eşleştirildiği, aşağıda yer alan öncelikli sektör ve alanlarla ilişkili projeler için, "Araştırma Üniversiteleri Destek Programı (ADEP)" kapsamında proje geliştirme çalışmaları sürdürülmektedir. 2024 yılında kabul edilerek çalışmalarına başlanan 15 ADEP projesi bulunmaktadır. Bu projeler; 2'si Mühendislik Fakültesi, 2'si Veteriner Fakültesi, 3'ü Tıp Fakültesi, 2'si Onkoloji Enstitüsü ve 1'er proje olmak üzere Diş Hekimliği Fakültesi, Efes MYO, Fen Fakültesi, İlahiyat Fakültesi, Biyotıp ve Genom Enstitüsü, Mimarlık Fakültesi tarafından yürütülmüştür. 2025 yılında verilen ADEP ödeneği ile 10 adet proje kabulü yapılmış olup çalışmaları yıl içinde sürdürülecektir.

Öncelikli Sektör ve Alanlar

Tıbbi Cihaz	Biyomedikal Ekipman Teknolojileri
Makine-Elektrikli Teçhizat	Tıbbi Tanı Kitleri
Otomotiv ve Raylı Sistemler	Akışkan Gücü Dinamiği ve Akışkan Makineleri
Klinik Araştırmalar	Enerji Depolama
Çevre Bilimleri ve İklim Değişikliği	Onkoloji
Arkeoloji	Sualtı Arkeolojisi
Deprem Çalışmaları	
İktisat	
İktisat	

Bu faaliyetin yürütülmesinde başvuru alan yasal dayanaklar:

- 6550 Sayılı Araştırma Altyapılarının Desteklenmesine Dair Kanun
 - 2547 sayılı Yükseköğretim Kanunu
 - 4734 sayılı Kamu İhale Kanunu
 - 5018 sayılı Kamu Mali Yönetim ve Kontrol Kanunu
-

DOKUZ EYLÜL ÜNİVERSİTESİ PERFORMANS BİLGİSİ

Bütçe Yılı: 2025

Program Adı: HAYAT BOYU ÖĞRENME

Alt Program Adı: YÜKSEKÖĞRETİM KURUMLARI SÜREKLİ EĞİTİM FAALİYETLERİ

Gereke ve Açıklamalar

"Kurumsal kapasiteyi güçlendirmek, paydaşlarla etkileşimi ve toplumsal hizmet kalitesini geliştirmek" stratejik amacı altında 5 hedef belirlenmiştir bunlar:

- 1- Dokuz Eylül Üniversitesi'nin İtibarının Geliştirilmesi
- 2- Paydaşların Aidiyet Duygusunun Geliştirilmesi
- 3- Sosyal Sürdürülebilirlik Faaliyetlerinin ve Toplum Merkezli Hizmetlerin Etkinliklerinin Geliştirilmesi
- 4- Kurumun Tüm Süreçlerinde Kalite Güvence Sisteminin Geliştirilmesi
- 5- Hizmet Kalitesini Geliştirmek Üzere; Beşeri, Teknolojik ve Fiziksel Altyapının Güçlendirilmesi ve Sosyal Sürdürülebilirlik Faaliyetlerinin ve Toplum Merkezli Hizmetlerin Etkinliklerinin Geliştirilmesi

Bu hedefler kapsamında özellikle Hayat Boyu Öğrenme programı ve Yükseköğretim Kurumları Sürekli Eğitim Faaliyetleri alt programıyla bağlantılı olarak aşağıdaki yer alan stratejiler belirlenmiştir:

- Yaşam Boyu Öğrenme programlarının çeşitlendirilerek etkinliklerinin geliştirilmesi,
- Sosyal İnovasyon Merkezi kurulması,
- Cezbedici; 24 saat yaşayan, erişilebilir, ekolojik/yeşil yerleşkeler, sosyal ve çağdaş yaşam ortamlarının yaratılması,
- Mezun ağının, Mezun Bilgi Sistemi (MBS) ve mezunlara yönelik faaliyetlerle güçlendirilmesi.

Alt Program Hedefi:

Toplumun tüm kesimlerine ihtiyaç duyduğu alanlarda eğitimler verilmesi, kamu kurum ve kuruluşları, özel sektör ve uluslararası kuruluşlarla iş birliğinin gelişmesine katkıda bulunulması

Performans Göstergeleri

Performans Göstergesi	Ölçü Birimi	2023	2024 Planlanan	2024 YS Gerç. Tahmini	2025 Hedef	2026 Tahmin	2027 Tahmin
1- Dezavantajlı gruplara yönelik sosyal entegrasyon ve kapsayıcılığa ilişkin yapılan faaliyet sayısı	Sayı	2.355	1.700	1.435	1.750	1.800	1.820

Göstergeye İlişkin Açıklama: Dezavantajlı gruplara yönelik çalışmaların özellikle teşvik edildiği ve desteklendiği süreçte, paydaşlarla ortak yürütülen topluma katkı amaçlı sosyal, kültürel ve sanatsal faaliyetlerin toplamını gösteren veridir.

Hesaplama Yöntemi: Her birimden alınan etkinlik sayısının toplamıdır.

Verinin Kaynağı: Stratejik Yönetim ve Planlama Şube Müdürlüğü ve Kurumsal Veri Koordinatörlüğü

Performans Göstergesi	Ölçü Birimi	2023	2024 Planlanan	2024 YS Gerç. Tahmini	2025 Hedef	2026 Tahmin	2027 Tahmin
2- Eğitim programlarına başvuran kişi sayısı	Sayı	3.049	2.250	2.883	3.190	3.240	3.300

Göstergeye İlişkin Açıklama: Dil eğitimi, sertifikalı eğitim programları, kişisel gelişim odaklı eğitim programları, kariyer ve eğitim merkezli programlar vb. çalışmaların toplamını gösteren veridir.

Hesaplama Yöntemi: İlgili eğitim merkezlerince tutulan kümülatif katılımcı sayıları

Verinin Kaynağı: DESEM / DEDAM / Denizcilik Fakültesi

Performans Göstergesi	Ölçü Birimi	2023	2024 Planlanan	2024 YS Gerç. Tahmini	2025 Hedef	2026 Tahmin	2027 Tahmin
3- Mezunlara yönelik gerçekleştirilen faaliyet sayısı	Sayı	216	220	247	230	235	235

Göstergeye İlişkin Açıklama: Yıl içerisinde kariyer merkezi tarafından öğrenci ve mezunlara yönelik gerçekleştirilen fuar, sempozyum, kurs, seminer, söyleşi vb. faaliyetlerin sayısını gösteren veridir.

Hesaplama Yöntemi: Kariyer Planlama ve Mezunlarla İlişkiler Koordinatörlüğü'nün faaliyet bildirimleri raporlanmıştır.

Verinin Kaynağı: Kariyer Planlama ve Mezunlarla İlişkiler Koordinatörlüğü

Performans Göstergesi	Ölçü Birimi	2023	2024 Planlanan	2024 YS Gerç. Tahmini	2025 Hedef	2026 Tahmin	2027 Tahmin
4- Sürekli Eğitim Merkezi (SEM) ve Dil Merkezi (DİLMER) tarafından mesleki eğitime yönelik verilen sertifika sayısı	Sayı	3.361	3.500	2.431	3.600	3.650	3.650

Göstergeye İlişkin Açıklama: Sürekli Eğitim Merkezi (DESEM) ve Dil Eğitimi Uygulama ve Araştırma Merkezi (DEDAM) tarafından verilen sertifika sayısını gösteren veridir.

Hesaplama Yöntemi: Verilerin kümülatif değeri esas alınmıştır.

* Sürekli Eğitim Merkezi (SEM) ve Dil Merkezi (DİLMER) tarafından verilen sertifika sayısı

* Formasyon sertifikalarının sayısı hesaplama dâhil edilmemiştir.

Verinin Kaynağı: DESEM -DEDAM

Performans Göstergesi	Ölçü Birimi	2023	2024 Planlanan	2024 YS Gerç. Tahmini	2025 Hedef	2026 Tahmin	2027 Tahmin
5- Tamamlanan sosyal sorumluluk projeleri sayısı	Sayı	92	30	108	115	120	125

Göstergeye İlişkin Açıklama: Yıl içinde yürütülen sosyal sorumluluk projesi sayısını gösteren veridir.

Hesaplama Yöntemi: Birimlerden alınan verilerin kümülatif toplamıdır.

Verinin Kaynağı: "Sosyal Sorumluluk Projeleri" Otomasyon Programına birimlerin yaptığı kayıtlar

Performans Göstergesi	Ölçü Birimi	2023	2024 Planlanana	2024 YS Gerç. Tahmini	2025 Hedef	2026 Tahmin	2027 Tahmin
6- Üniversitenin çevrecilik alanlarında aldığı ödül sayısı	Sayı	16	18	15	18	19	19

Göstergeye İlişkin Açıklama: Sıfır atık, yeşil kampüs ve çevrecilik alanlarında alınan ödüllerin toplam sayısı

Hesaplama Yöntemi: Alınan ödüllerin sayısal toplamıdır.

Verinin Kaynağı: Sıfır Atık ve Çevre Yönetimi Koordinatörlüğü

Alt Program Kapsamında Yürütülecek Faaliyet Maliyetleri

Faaliyetler	2024 Bütçe	2024 Harcama Haziran	2025 Bütçe	2026 Tahmin	2027 Tahmin
Toplum Hizmetine Sunulan Eğitim Programları, Kurs ve Seminerler	4.000.000	935.977	5.000.000	6.500.000	7.500.000
Bütçe İçi	0	0	0	0	0
Bütçe Dışı	4.000.000	935.977	5.000.000	6.500.000	7.500.000
T O P L A M	4.000.000	935.977	5.000.000	6.500.000	7.500.000
Bütçe İçi	0	0	0	0	0
Bütçe Dışı	4.000.000	935.977	5.000.000	6.500.000	7.500.000

Faaliyetlere İlişkin Açıklamalar:

Toplum Hizmetine Sunulan Eğitim Programları, Kurs ve Seminerler

Toplum bilincinin oluşturulmasına yönelik iç ve dış paydaşlara sunulan etkinliklerin sayısının artırılması hedefiyle uyumlu olarak bu faaliyet altında çalışmalar yapılmaktadır. Gerek Üniversitemiz birimlerinde gerekse Üniversitemizle iş birliği yapmak isteyen organizasyonlarda; geliştirerek ya da değiştirilerek var edilen, çoğaltılan bilgiyi, toplumsal duyarlılık ve sorumluluk temelinde, karşılıklı paylaşım – öğrenmeye öğretme ayrıcalığını da ekleyerek– aracılık etmeyi görev olarak benimsemiştir. Dokuz Eylül Üniversitesi Sürekli Eğitim Merkezi (DESEM) bilginin evrenselliği ilkesinden hareketle düzenlediği ya da düzenlenmesine katkı sağladığı kurslar, seminerler, bilgi şöenleri, kongreler, sertifika programları, sergiler, eğitim fuarları ile sinema ve tiyatro esaslı kültürel faaliyetlerde üniversitenin "dünyaya açılan yüzü" olma ayrıcalığına sahip bir birim olarak çalışmalarına devam etmektedir. Birimin ilgili yönetmelik bağlamındaki amacı üniversitenin eğitim verdiği ve araştırma yaptığı tüm alanlarda, akademik programlar dışında sürekli olarak verilecek eğitim programlarını düzenleyerek ve ilan ederek bu programlar aracılığıyla üniversitenin kamu, özel sektör ve uluslararası kuruluşlarla işbirliğinin gelişmesine katkı bulunmaktadır. Bu kapsamda DESEM kamu, özel sektör ve uluslararası kuruluşlar ve kişilere ihtiyaç duydukları alanlarda eğitim programları planlar, paket programlar önerir, ulusal ve uluslararası düzeyde kurslar, seminerler, konferanslar, eğitim fuarları düzenler ve koordinasyonunu sağlar.

Bu faaliyet kapsamında toplumsal öncelikli konularda toplumun bilgilendirilmesi ile ilgili faaliyetler arttırılacak. DESEM'in iç ve dış paydaşlara yönelik sunduğu kurs ve sertifika programları yaşam boyu öğrenme çalışmaları çeşitlendirilerek etkinleştirilecektir. Tüm bireylerin kapsayıcı ve nitelikli bir eğitime ve hayat boyu öğrenme imkânlarına erişimi sağlanarak düşünme, algılama ve problem çözme yeteneği gelişmiş, özgüven ve sorumluluk duygusu ile girişimcilik ve yenilikçilik özelliklerine sahip, demokratik değerleri ve milli kültürü özümsemiş, paylaşım ve iletişime açık, sanat ve estetik duyguları güçlü, teknoloji kullanımına yatkın, üretken ve mutlu bireyler olarak yetiştirilmesine yönelik çalışmalar yapılacaktır.

Bu faaliyetin yürütülmesinde başvuru yasal dayanaklar:

- 2547 sayılı Yükseköğretim Kanunu
- 4734 sayılı Kamu İhale Kanunu
- 5018 sayılı Kamu Mali Yönetim ve Kontrol Kanunu
- 5217 sayılı Özel Gelir ve Özel Ödeneklerin Düzenlenmesi İle Bazı Kanun ve Kanun Hükmünde Kararnamelerde Değişiklik Yapılması Hakkında Kanun
- 6183 sayılı Amme Alacaklarının Tahsil Usulü Hakkında Kanun

Yükseköğretim Kurumları Sosyal Sorumluluk Projeleri

Sosyal sorumluluk bilincinin pekiştirilmesi ve sosyal sorumluluk projeleri aracılığıyla üniversite-kamuoyu arasında köprü oluşturulması hedefi ile topluma katkı amaçlı sosyal, kültürel ve sanatsal faaliyetler ile sosyal sorumluluk projelerinin çeşitlendirilerek, etkinliklerinin geliştirilmesine yönelik çalışmalar sürdürülecektir. Bu kapsamda Sosyal sorumluluk projelerine öğrencilerin, akademik ve idari personelin aktif katılımının özendirilmesi sağlanacaktır.

Bu faaliyetin yürütülmesinde başvuru yasal dayanaklar:

- 2547 sayılı Yükseköğretim Kanunu
- 5018 sayılı Kamu Mali Yönetim ve Kontrol Kanunu

DOKUZ EYLÜL ÜNİVERSİTESİ PERFORMANS BİLGİSİ

Bütçe Yılı: 2025
Program Adı: TEDAVİ EDİCİ SAĞLIK

Alt Program Adı: TEDAVİ HİZMETLERİ

Gereke ve Açıklamalar

"Kurumsal kapasiteyi güçlendirmek, paydaşlarla etkileşimi ve toplumsal hizmet kalitesini geliştirmek" stratejik amacı kapsamında belirlenen 5 hedef şu şekildedir:

Hedef 1- Dokuz Eylül Üniversitesi'nin İtibarının Geliştirilmesi

Hedef 2- Paydaşların Aidiyet Duygusunun Geliştirilmesi

Hedef 3- Sosyal Sürdürülebilirlik Faaliyetlerinin ve Toplum Merkezli Hizmetlerin Etkinliklerinin Geliştirilmesi

Hedef 4- Kurumun Tüm Süreçlerinde Kalite Güvence Sisteminin Geliştirilmesi

Hedef 5- Hizmet Kalitesini Geliştirmek Üzere; Beşeri, Teknolojik ve Fiziksel Altyapının Güçlendirilmesi

Tedavi Edici Sağlık programı ve Tedavi Hizmetleri alt programıyla uyumlu olarak aşağıdaki yer alan stratejiler belirlenmiştir.:

* Yenilikçi Tanı ve Tedavi Teknolojileri ve Rejenatif Tıp' öncelikli alanlarına bağlı olarak, sağlık merkezli hizmetlerin çeşitlendirilmesi ve Üniversite Sağlık Uygulama ve Araştırma Merkezi hizmetlerinin geliştirilmesi.

* Dokuz Eylül Üniversitesi Hastanesi akredite birimlerinin sayısını artırmak,

* Dokuz Eylül Üniversitesi'nde yatan hasta ve hasta yakınlarına yönelik hizmetleri geliştirmek.

Alt Program Hedefi:

Tedavi edici sağlık hizmetinin erişilebilir ve etkili olarak sunulmasının sağlanması

Performans Göstergeleri

Performans Göstergesi	Ölçü Birimi	2023	2024 Planlanan	2024 YS Gerç. Tahmini	2025 Hedef	2026 Tahmin	2027 Tahmin
1- Ameliyat sayısı	Sayı	34.275	30.584	32.460	31.500	31.500	31.500

Göstergeye İlişkin Açıklama: Uygulama ve Araştırma Hastanesinde gerçekleştirilen ameliyat sayılarının toplamını gösteren veridir.

Hesaplama Yöntemi: Büyük, orta ve küçük ölçekli ameliyat gruplarına ait verilerin toplamı.

Verinin Kaynağı: Uygulama ve Araştırma Hastanesi

Performans Göstergesi	Ölçü Birimi	2023	2024 Planlanan	2024 YS Gerç. Tahmini	2025 Hedef	2026 Tahmin	2027 Tahmin
2- Üniversite hastaneleri nitelikli yatak oranı	Oran	48,1	55	48,1	51	52	54

Göstergeye İlişkin Açıklama: Uygulama ve Araştırma Hastanesi nitelikli yatak sayısının tescilli yatak sayısına oranlanmasıyla elde edilen veridir.

Hesaplama Yöntemi: Nitelikli Yatak Sayısı/ Tescilli Yatak Sayısı

Verinin Kaynağı: Uygulama ve Araştırma Hastanesi

Performans Göstergesi	Ölçü Birimi	2023	2024 Planlan	2024 YS Gerç. Tahmini	2025 Hedef	2026 Tahmin	2027 Tahmin
3- Üniversite hastaneleri yatak doluluk oranı	Oran	81,4	90	78,3	84	86	87

Göstergeye İlişkin Açıklama: Uygulama ve Araştırma Hastanesi toplam yatak sayısının dolu yatak sayısına oranını gösteren veridir.

Hesaplama Yöntemi: Yatak doluluk oranlarının ortalaması alınmıştır

Verinin Kaynağı: Uygulama ve Araştırma Hastanesi

Performans Göstergesi	Ölçü Birimi	2023	2024 Planlan	2024 YS Gerç. Tahmini	2025 Hedef	2026 Tahmin	2027 Tahmin
4- Yatan hasta sayısı	Sayı	102.759	49.419	49.644	51.000	51.800	52.900

Göstergeye İlişkin Açıklama: Dönem içerisinde toplam yatan hasta sayısını gösteren veridir.

Hesaplama Yöntemi: Uygulama ve Araştırma Hastanesi yatan hasta sayısının toplamıdır.

Verinin Kaynağı: Uygulama ve Araştırma Hastanesi

Alt Program Kapsamında Yürütülecek Faaliyet Maliyetleri

Faaliyetler	2024 Bütçe	2024 Harcama Haziran	2025 Bütçe	2026 Tahmin	2027 Tahmin
Ağız ve Diş Sağlığı Hizmetleri	80.034.000	13.645.453	172.691.000	859.810.000	984.169.000
Bütçe İçi	52.834.000	2.085.659	107.691.000	782.525.000	891.969.000
Bütçe Dışı	27.200.000	11.559.794	65.000.000	77.285.000	92.200.000
Diş Hekimliği Hastanesi Tarafından Yapılacak Taban Ödeme	10.137.000	5.107.808	22.223.000	25.298.000	27.309.000
Bütçe İçi	10.137.000	5.107.808	22.223.000	25.298.000	27.309.000
Bütçe Dışı	0	0	0	0	0
Tıp Fakültesi Hastanesi Tarafından Yapılacak Taban Ödeme	466.443.000	243.293.970	738.344.000	840.525.000	907.311.000
Bütçe İçi	466.443.000	243.293.970	738.344.000	840.525.000	907.311.000
Bütçe Dışı	0	0	0	0	0
Üniversite Genel Hastane Hizmetleri	4.322.975.000	3.215.841.422	10.275.580.000	12.487.697.000	15.489.427.000
Bütçe İçi	852.890.000	688.425.088	2.009.170.000	1.694.186.000	1.906.801.000
Bütçe Dışı	3.470.085.000	2.527.416.334	8.266.410.000	10.793.511.000	13.582.626.000
T O P L A M	4.879.589.000	3.477.888.652	11.208.838.000	14.213.330.000	17.408.216.000
Bütçe İçi	1.382.304.000	938.912.524	2.877.428.000	3.342.534.000	3.733.390.000
Bütçe Dışı	3.497.285.000	2.538.976.128	8.331.410.000	10.870.796.000	13.674.826.000

Faaliyetlere İlişkin Açıklamalar:

Ağız ve Diş Sağlığı Hizmetleri

Ağız ve Diş Sağlığı Uygulama ve Araştırma Merkezi, 6 Ocak 2022 tarihinden itibaren hasta kabulüne başlamıştır. Merkez bünyesinde; Ağız, Diş ve Çene Cerrahisi, Ağız, Diş ve Çene Radyolojisi, Çocuk Diş Hekimliği, Endodonti, Ortodonti, Periodontoloji, Protetik Diş Tedavisi ve Restoratif Diş Hekimliği alanlarında tecrübeli akademik kadrosu ve güncel teknolojik alt yapısı, cihazları ve dijital sistemleri ile eğitim, araştırma ve klinik hizmetleri sunulmaktadır.

Hastaların ilk muayene sonrasında belirlenen tedavi planı, ilgili ana bilim dallarında hizmet veren uzman diş hekimleri tarafından gerçekleştirilmektedir. Ağız ve Diş Sağlığı Uygulama ve Araştırma Merkezi, 15 Temmuz Sağlık ve Sanat Yerleşkesinde sağlık ekosisteminin içinde Dokuz Eylül Üniversitesi Hastanesi'nin

diğer dallarıyla multidisipliner olarak çalışmakta ve böylece sağlık hizmet kalitesini her geçen gün artırarak katkı sağlamaktadır.

Diş Hekimliği Fakültesi lisans klinik uygulama eğitimi ve Diş Hekimliğinde uzmanlık eğitimi, Ağız ve Diş Sağlığı Uygulama ve Araştırma Merkezimizde verilmektedir. Uzmanlık öğrencilerimiz ulusal ve uluslararası çekirdek müfredata uygun olarak hazırlanmış meslek eğitimi alırken aynı zamanda güncel teknolojik alt yapıyı kullanmaktadır. Buna ek olarak, toplum sağlığına ve öğrencilerimizin mesleki sosyal sorumluluk bilincinin artırılmasına yönelik dış paydaşlarımızla iş birliği protokollerimiz devam etmektedir. Sağlıkta Kalite, Akreditasyon ve Çalışan Hakları Başkanlığı tarafından yürütülen "Sağlıkta Kalite Değerlendirmeleri Programı" kapsamındaki denetimlerde Merkezimiz 97,3 puan alma başarısı göstermiştir.

Eğitim, araştırma ve sağlık hizmetlerinin verildiği Ağız ve Diş Sağlığı Uygulama ve Araştırma Merkezimiz topluma faydalı, donanımlı ve uzman hekimler yetiştirmenin yanı sıra, bilimsel araştırmalarla ağız ve diş sağlığı alanındaki yeniliklere katkı sağlama amacını sürdürmektedir.

Bu faaliyet altında Diş Hekimliği Uygulama ve Araştırma Hastanesi Binası projesi yatırım programımızda yer almakta olup etüt proje işlemleri tamamlanmış ve 2024 yılında yapım işi ihalesi yapılmış olup 2025 yılında devam edilecektir.

Diş Hekimliği Hastanesi Tarafından Yapılacak Taban Ödeme

Bu faaliyet altında, 2024 yılı ekim sonu itibarıyla Üniversitemiz Ağız ve Diş sağlığı merkezi bünyesinde ortalama 97 kişiye taban ödemeleri gerçekleştirilmiştir. Bu faaliyet altındaki ödenekler aylık ortalama 1.600.000 TL tutarındadır. Üniversite bütçesine bu amaçla verilen ödeneklerin yetersizliği durumunda Cumhurbaşkanlığı Strateji ve Bütçe Başkanlığından yedek ödenek talebinde bulunulacaktır.

Tıp Fakültesi Hastanesi Tarafından Yapılacak Taban Ödeme

Bu faaliyet altında, 2024 yılı ekim sonu itibarıyla Üniversitemiz Uygulama ve Araştırma Hastanesi bünyesinde ortalama 3032 kişiye taban ödemeleri gerçekleştirilmiştir. Bu kişilerin ödemelerinde Yan Dal Uzmanlık Eğitimi durumları dikkate alınarak ödemeler gerçekleştirilmektedir. Bu faaliyet altındaki ödenekler aylık ortalama 49.750.000 TL tutarındadır. Üniversite bütçesine bu amaçla verilen ödeneklerin yetersizliği durumunda Cumhurbaşkanlığı Strateji ve Bütçe Başkanlığından yedek ödenek talebinde bulunulacaktır.

Üniversite Genel Hastane Hizmetleri

Yenilikçi Tanı ve Tedavi Teknolojileri ve Rejeneratif Tıp öncelikli alanlarına bağlı olarak, sağlık merkezli hizmetlerin çeşitlendirilmesi ve Üniversite Sağlık Uygulama ve Araştırma Merkezi hizmetlerinin geliştirilmesi hedefi doğrultusunda Hastane Reorganizasyon-3 Projesi ile hasta memnuniyetini ön plana alan sağlık kurumu kimliğini sürdürerek, sağlık hizmetlerinin etkili sunulabilmesi için yeni alanlar yapmak ve mevcut fiziksel mekanları iyileştirmek için çalışmalar yürütülmektedir. Bireylerin fiziksel, sosyal ve ruhsal açıdan iyilik halinde olmalarının sağlanması, yaşam kalitesinin yükseltilerek, ekonomik ve sosyal hayata aktif ve sağlıklı bir şekilde katılımlarının temin edilebilmesi için kaliteli sağlık hizmeti sunumunu sağlamak, hastalarımıza daha hızlı ve kaliteli tedavi imkanları sağlamak amacıyla Sağlık Sektörü Muhtelif İşler projesi ile Hastane Reorganizasyon-3 Projesi kapsamında ihtiyaç duyulan tıbbi cihaz ve malzeme alımlarına devam edilecektir. Bununla birlikte Aliağa Mesleki ve Çevresel Hastalıklar Hastanesi projesinin 2025-2027 döneminde yatırım programında yer almaya devam etmesi için teklifimiz sunulmuş olup bu faaliyet altında Nevvar Salih İŞGÖREN Çocuk Hastanesi Binasının Deprem ve Yangın Yönetmeliğine Uygun Hale Getirilmesi İş (06.07) , Onkoloji Binasının Deprem ve Yangın Yönetmeliğine Uygun Hale Getirilmesi İş (06.07), ve Uygulama ve Araştırma Hastanesine Depo Yapılması (2.000 m2) (06.05) projeleri 2025 yılı yatırım programına yeni teklif edilen projelerdir.

- Bu faaliyetin yürütülmesinde başvuru yasal dayanaklar:
- 2547 sayılı Yükseköğretim Kanunu
- 4734 sayılı Kamu İhale Kanunu
- 5018 sayılı Kamu Mali Yönetim ve Kontrol Kanunu
- 6183 sayılı Amme Alacaklarının Tahsil Usulü Hakkında Kanun

DOKUZ EYLÜL ÜNİVERSİTESİ PERFORMANS BİLGİSİ

Bütçe Yılı: 2025
Program Adı: YÜKSEKÖĞRETİM
Alt Program Adı: ÖN LİSANS EĞİTİMİ, LİSANS EĞİTİMİ VE LİSANSÜSTÜ EĞİTİM
Gerekçe ve Açıklamalar

Eğitim ve öğretimin kalitesini geliştirmek stratejik hedefi ve ilgili alt program kapsamında aşağıdaki stratejiler belirlenmiştir:

- Uluslararası değişim işbirliklerinin ve programlarının etkinliğinin artırılması.
- Lisans ve lisansüstü düzeyde uluslararası ortak/çift diploma programlarının geliştirilmesi.
- Yabancı dilde eğitim verilen program ve ders sayısının geliştirilmesi.
- Güncel gereksinim ve beklentilere uygun olarak, her düzeyde eğitim programının sürekli iyileştirilerek ulusal ve uluslararası akredite program sayısının artırılması.
- Öncelikli alanlar bağlamında, disiplinlerarası / çok disiplinli yeni programlar ve dersler geliştirmek, öğrencilerin farklı bölümlerden ders alma olanaklarının (havuz dersleri/ortak seçmeli dersler vb.) geliştirilmesi.
- Eğitimde fırsat eşitliğine verilen katkıyı geliştirmek üzere lisans ve yüksek lisans düzeyine, yeni uzaktan eğitim program ve derslerin açılması.
- Yenilikçi öğretim yöntemleri, ölçme değerlendirme, kişisel gelişim vb. gibi konularda eğiticinin eğitimi programlarının düzenlenmesi.
- Öğretim teknolojilerinin kullanım etkinliğini artırmak eğiticinin eğitimi programlarının düzenlenmesi.
- Eğitimin sürekli iyileştirilmesi ve kalite geliştirme kapsamında yapılan değerlendirme ve iyileştirme çalışmalarının etkinliğinin artırılması.
- Derslik ve laboratuvarların altyapısının, fiziksel koşullarının ve teknolojik donanımının geliştirilerek yeni eğitim teknolojilerine uyumlu hale getirilmesi.
- Öğrenme Yönetim Sisteminin ve dijital öğretim materyallerinin geliştirilmesi.
- Öğrenme ve öğretme materyallerinin erişilebilirliğinin geliştirilmesi.
- Kariyer merkezli program, hizmet ve eğitimlerin çeşitlendirilerek etkinliklerinin geliştirilmesi.
- Öğrencileri iş yaşamına hazırlamak üzere, ulusal ve uluslararası staj olanaklarının geliştirilmesi.
- Öğrenci topluluklarını destekleyici mekanizmaların geliştirilmesi ve etkinliklerin artırılması.

Alt Program Hedefi:

Mesleki yeterlilik sahibi ve gelişime açık mezunlar yetiştirilmesi

Performans Göstergeleri

Performans Göstergesi	Ölçü Birimi	2023	2024 Planlanan	2024 YS Gerç. Tahmini	2025 Hedef	2026 Tahmin	2027 Tahmin
1- Doktora eğitimini tamamlayanların sayısı	Sayı	316	250	260	272	274	278

Göstergeye İlişkin Açıklama: Üniversitemizde doktora düzeyinden mezun olan öğrencilerin toplam sayısının gösteren veridir.

Hesaplama Yöntemi: Öğrenci İşleri daire Başkanlığından alınan ve öğrenci bilişim sistemi ile YÖKSİS'e girilen verilerdir.

Verinin Kaynağı: Bilgi İşlem Daire Başkanlığı, Öğrenci İşleri Daire Başkanlığı

Performans Göstergesi	Ölçü Birimi	2023	2024 Planlanana	2024 YS Gerç. Tahmini	2025 Hedef	2026 Tahmin	2027 Tahmin
2- Eğitim bilimleri kontenjan doluluk oranı	Oran	96,3	96,3	84	90	91	92

Göstergeye İlişkin Açıklama: Buca Eğitim Fakültesi YKS kontenjanları ve Eğitim Bilimleri Enstitüsü lisansüstü kontenjanları (ALES) baz alınarak toplam kontenjan belirlenmiştir. Kayıt yaptıran öğrenci sayıları da DEBİS üzerinden YKS ve ALES kayıt durumları seçilerek belirlenmiştir.

Hesaplama Yöntemi: Eğitim bilimleri alanına ait toplam kontenjan sayısının yerleşen öğrenci sayısına oranlanmasıyla hesaplanmıştır

Verinin Kaynağı: Bilgi İşlem Daire Başkanlığı, Öğrenci İşleri Daire Başkanlığı

Performans Göstergesi	Ölçü Birimi	2023	2024 Planlanana	2024 YS Gerç. Tahmini	2025 Hedef	2026 Tahmin	2027 Tahmin
3- Eğitimin program süresinde bitirilme oranı	Oran	58,08	58,08	28	58,08	58,08	58,08

Göstergeye İlişkin Açıklama: Normal sürede mezun olana öğrenci sayısının toplam öğrenci sayısına oranlanmasıyla elde edilen veridir.

Hesaplama Yöntemi: Toplam öğrenciler içinde normal süresi sonunda mezun olanların oransal verisi.

Verinin Kaynağı: Bilgi İşlem Daire Başkanlığı, Öğrenci İşleri Daire Başkanlığı

Performans Göstergesi	Ölçü Birimi	2023	2024 Planlanana	2024 YS Gerç. Tahmini	2025 Hedef	2026 Tahmin	2027 Tahmin
4- Fen bilimleri kontenjan doluluk oranı	Oran	96,41	96,06	64	90	91	92

Göstergeye İlişkin Açıklama: Bergama MYO, İzmir MYO, Torbalı MYO, Denizcilik Fakültesi, Fen Fakültesi (), Mimarlık Fakültesi (), Mühendislik Fakültesi YKS kontenjanları ve Fen Bilimleri Enstitüsü lisansüstü kontenjanları (ALES) baz alınarak toplam kontenjan belirlenmiştir. Kayıt yaptıran öğrenci sayıları da DEBİS üzerinden YKS ve ALES kayıt durumları seçilerek belirlenmiştir.

Hesaplama Yöntemi: Kayıt Yaptıran Öğrenci Sayısı / Kontenjan Sayısı

Verinin Kaynağı: Bilgi İşlem Daire Başkanlığı, Öğrenci İşleri Daire Başkanlığı

Performans Göstergesi	Ölçü Birimi	2023	2024 Planlanana	2024 YS Gerç. Tahmini	2025 Hedef	2026 Tahmin	2027 Tahmin
5- Kütüphanede bulunan basılı ve elektronik kaynak sayısı	Sayı	961.591	990.000	979.962	1.010.000	1.020.000	1.025.000

Göstergeye İlişkin Açıklama: Devlet üniversiteleri için veriler, Üniversite Kütüphaneleri Veri Toplama Sistemi'nden aktarılmıştır. Basılı yayın sayısı ile elektronik yayın sayısının toplamıdır.

Hesaplama Yöntemi: Basılı yayın sayısı ile elektronik yayın sayısının toplamıdır.

Verinin Kaynağı: Kütüphane ve Dokümantasyon Daire Başkanlığı

Performans Göstergesi	Ölçü Birimi	2023	2024 Planlanan	2024 YS Gerç. Tahmini	2025 Hedef	2026 Tahmin	2027 Tahmin
6- Kütüphanede bulunan öğrenci başına düşen basılı ve elektronik kaynak sayısı	Sayı	13,55	14,31	14,87	15	15,2	15,8

Göstergeye İlişkin Açıklama: Kütüphanede bulunan basılı ve elektronik kaynak sayısı toplamının ilgili yıl öğrenci sayısına bölümü ile elde edilen veridir.

Hesaplama Yöntemi: Kütüphanede bulunan basılı ve elektronik kaynak sayısı toplamının ilgili yıl öğrenci sayısına bölümü

Verinin Kaynağı: Kütüphane ve Dokümantasyon Daire Başkanlığı, Öğrenci İşleri Daire Başkanlığı

Performans Göstergesi	Ölçü Birimi	2023	2024 Planlanan	2024 YS Gerç. Tahmini	2025 Hedef	2026 Tahmin	2027 Tahmin
7- Kütüphaneden yararlanan kişi sayısı	Sayı	670.909	800.000	1.100.962	1.380.000	1.420.000	1.490.000

Göstergeye İlişkin Açıklama: İlgili dönemde kütüphaneden yararlanan toplam kişi sayısını gösteren veridir.

Hesaplama Yöntemi: Kütüphane kullanıcılarının DEÜ Akıllı Kartları ile kütüphane turnikelerinden yaptıkları geçiş sayısı.

Verinin Kaynağı: Bilgi İşlem Daire Başkanlığı, Kütüphane Daire Başkanlığı

Performans Göstergesi	Ölçü Birimi	2023	2024 Planlanan	2024 YS Gerç. Tahmini	2025 Hedef	2026 Tahmin	2027 Tahmin
8- Lisansüstü öğrencilerin toplam öğrenciler içindeki payı	Oran	11,85	12,38	11	12,38	12,38	12,38

Göstergeye İlişkin Açıklama: Lisansüstü öğrencilerin toplam öğrenciler içindeki payını ifade eden göstergedir

Hesaplama Yöntemi: Lisansüstü öğrenci sayısının toplam öğrenci sayısına oranı

Verinin Kaynağı: Öğrenci İşleri Daire Başkanlığı

Performans Göstergesi	Ölçü Birimi	2023	2024 Planlanan	2024 YS Gerç. Tahmini	2025 Hedef	2026 Tahmin	2027 Tahmin
9- Öğrenci başına düşen eğitim alanı	Metrekare	2,43	2,6	1,96	2,1	2,4	2,6

Göstergeye İlişkin Açıklama: Bu verinin hesaplanmasında Eğitim, öğretim ve bilimsel araştırma faaliyetlerini sürdüren öğrencilerimize hizmet veren, Amfiler, Derslikler, Bilgisayar Laboratuvarları ve tıbbi, teknik ve diğer amaçlı laboratuvarlar ile farklı temalarda araştırma ve uygulama disiplinleri barındıran eğitim alanları değerlendirmeye alınmıştır.

Hesaplama Yöntemi: Toplam net eğitim alanı m2 / eğitim dönemindeki öğrenci sayısı = öğrenci başına düşen eğitim alanı m2

Verinin Kaynağı: Yapı İşleri ve Teknik Daire Başkanlığı ve Öğrenci İşleri Daire Başkanlığı

Performans Göstergesi	Ölçü Birimi	2023	2024 Planlanan	2024 YS Gerç. Tahmini	2025 Hedef	2026 Tahmin	2027 Tahmin
10- Öğrenci başına düşen kapalı alan	Metrekare	11,57	14,75	12,6	13	13,5	13,9

Göstergeye İlişkin Açıklama: Kapalı alan bilgileri Yapı İşleri ve Teknik Daire Başkanlığından ve öğrenci sayısı Öğrenci İşleri Daire Başkanlığından alınmıştır.

Hesaplama Yöntemi: Toplam Kapalı Alan (m2) / Toplam Öğrenci Sayısı

Verinin Kaynağı: Yapı İşleri ve Teknik Daire Başkanlığı ve Öğrenci İşleri Daire Başkanlığı

Performans Göstergesi	Ölçü Birimi	2023	2024 Planlanan	2024 YS Gerç. Tahmini	2025 Hedef	2026 Tahmin	2027 Tahmin
11- Öğrenci değişim programlarından yararlanan öğrencilerin oranı	Oran	0	0,05	0,010	0,03	0,04	0,05

Göstergeye İlişkin Açıklama: Gösterge ile öğrenci değişim programlarından yararlanan Üniversitemiz öğrencilerinin oranı izlenmektedir

Hesaplama Yöntemi: Eğitim Yılı: öğrenci değişim programlarından yararlanan toplam öğrenci sayısı / toplam öğrenci sayısı

Verinin Kaynağı: Uluslararası Akademik İlişkiler Koordinatörlüğü ve Öğrenci İşleri Daire Başkanlığı

Performans Göstergesi	Ölçü Birimi	2023	2024 Planlanan	2024 YS Gerç. Tahmini	2025 Hedef	2026 Tahmin	2027 Tahmin
12- Öğretim üyesi başına düşen öğrenci sayısı	Sayı	42,13	40,95	40,4	41,8	42,1	42,5

Göstergeye İlişkin Açıklama: Öğrenci İşleri Daire Başkanlığı'ndan elde edilen Toplam öğrenci sayısı / Personel Daire Başkanlığı'ndan elde edilen toplam öğretim üyesi sayısı

Hesaplama Yöntemi: Toplam öğrenci sayısı / toplam öğretim üyesi sayısı

Verinin Kaynağı: Personel Daire Başkanlığı ve Öğrenci İşleri Daire Başkanlığı

Performans Göstergesi	Ölçü Birimi	2023	2024 Planlanana	2024 YS Gerç. Tahmini	2025 Hedef	2026 Tahmin	2027 Tahmin
13- Sağlık bilimleri kontenjan doluluk oranı	Oran	97,95	97,95	80	95	96	97

Göstergeye İlişkin Açıklama: Sağlık Hizmetleri MYO, Hemşirelik Fakültesi, Tıp Fakültesi, Veteriner Fakültesi, Fizik Tedavi ve Rehabilitasyon Yüksekokulu YKS kontenjanları ve İzmir Ulus. Biy. ve Gen. Ens. Sağlık Bil. Ens. lisansüstü kontenjanları (ALES) baz alınarak toplam kontenjan belirlenmiştir. Kayıt yaptıran öğrenci sayıları da DEBİS üzerinden YKS ve ALES kayıt durumları seçilerek belirlenmiştir.

Hesaplama Yöntemi: İlgili bölümlere Kayıt Yaptıran Öğrenci Sayısı / Kontenjan Sayısı

Verinin Kaynağı: Öğrenci İşleri Daire Başkanlığı

Performans Göstergesi	Ölçü Birimi	2023	2024 Planlanana	2024 YS Gerç. Tahmini	2025 Hedef	2026 Tahmin	2027 Tahmin
14- Sosyal bilimler kontenjan doluluk oranı	Oran	94,4	93,99	72	94	94	94

Göstergeye İlişkin Açıklama: Adalet MYO, Efes MYO, Buca Eğitim Fakültesi, Edebiyat Fakültesi, Güzel Sanatlar Fakültesi, Hukuk Fakültesi, İktisadi ve İdari Bilimler Fakültesi, İlahiyat Fakültesi, İşletme Fakültesi, Reha Midilli Foça Turizm Fakültesi, Spor Bilimleri Fakültesi, Devlet Konservatuvarı, Seferihisar Fevziye Hepkon Uygulamalı Bilimler Yüksekokulu YKS kontenjanları ve Atatürk İlk. ve İnk. Tar. Ens., Eğitim Bil. Ens. Güzel Sanatlar Ens., Sosyal Bil. Ens. lisansüstü kontenjanları (ALES) baz alınarak toplam kontenjan belirlenmiştir. Kayıt yaptıran öğrenci sayıları da DEBİS üzerinden YKS ve ALES kayıt durumları seçilerek belirlenmiştir.

Hesaplama Yöntemi: İlgili Bölümlere Kayıt Yaptıran Öğrenci Sayısı / Kontenjan Sayısı

Verinin Kaynağı: Öğrenci İşleri Daire Başkanlığı

Performans Göstergesi	Ölçü Birimi	2023	2024 Planlanana	2024 YS Gerç. Tahmini	2025 Hedef	2026 Tahmin	2027 Tahmin
15- Teknokent veya Teknoloji Transfer Ofisi (TTO) projelerine katılan öğrenci sayısı	Sayı	100	110	887	315	317	318

Göstergeye İlişkin Açıklama: Teknokent veya Teknoloji Transfer Ofisi (TTO) tarafından yürütülen projelere katılan ön lisans, lisans ve lisansüstü öğrencilerin toplam sayısıdır.

* Birden fazla projeye katılan öğrenci her proje için ayrı ayrı değerlendirilmiştir.

Hesaplama Yöntemi: Dokuz Eylül Teknoloji Transfer Ofisinden alınan Teknokent Projelerine Katılan Öğrenci Sayısı

Verinin Kaynağı: Dokuz Eylül Üniversitesi Teknoloji Transfer Ofisi (DETTO)

Performans Göstergesi	Ölçü Birimi	2023	2024 Planlanana	2024 YS Gerç. Tahmini	2025 Hedef	2026 Tahmin	2027 Tahmin
16- Uluslararası kuruluşlarla ortak uygulanan eğitim programı sayısı	Sayı	4	5	4	5	5	5

Göstergeye İlişkin Açıklama: Uluslararası ortak / çift diploma programları sayısını gösteren veridir.

Hesaplama Yöntemi: -Öğrenci işleri daire başkanlığı verilerine dayanan sayısal değerdir.

Uluslararası Ortak Lisans Programı (UOLP) kapsamında yürütülen program sayısıdır.

Verinin Kaynağı: Öğrenci İşleri Daire Başkanlığı

Performans Göstergesi	Ölçü Birimi	2023	2024 Planlanana	2024 YS Gerç. Tahmini	2025 Hedef	2026 Tahmin	2027 Tahmin
17- Yabancı dilde eğitim veren program sayısı	Sayı	168	169	170	171	172	173

Göstergeye İlişkin Açıklama: Yabancı dilde eğitim veren program sayımızın toplamını gösteren veridir.

Hesaplama Yöntemi: Öğrenci İşleri Daire Başkanlığınca sağlanan istatistiki veri, Yabancı Dilde Eğitim Veren Program Sayısı toplamı

Verinin Kaynağı: Öğrenci İşleri Daire Başkanlığı

Performans Göstergesi	Ölçü Birimi	2023	2024 Planlanana	2024 YS Gerç. Tahmini	2025 Hedef	2026 Tahmin	2027 Tahmin
18- Yabancı uyruklu akademisyen sayısı	Sayı	25	30	23	32	34	35

Göstergeye İlişkin Açıklama: Üniversitemiz öğretim elemanları içerisinde yabancı uyruklu öğretim elemanlarının sayısını gösteren veridir.

Hesaplama Yöntemi: Personel Daire başkanlığı otomasyon sisteminden elde edilen Üniversitemiz toplam yabancı uyruklu akademisyen sayısıdır.

Verinin Kaynağı: Personel Daire Başkanlığı

Performans Göstergesi	Ölçü Birimi	2023	2024 Planlanana	2024 YS Gerç. Tahmini	2025 Hedef	2026 Tahmin	2027 Tahmin
19- Yabancı uyruklu öğrenci sayısı	Sayı	6.117	7.300	5.094	6.250	6.255	6.260

Göstergeye İlişkin Açıklama: İlgili eğitim-öğretim döneminde öğrenim gören yabancı uyruklu öğrenci sayısının toplamını gösteren veridir.

Hesaplama Yöntemi: Öğrenci İşleri Daire Başkanlığı sisteminden elde edilen veri olup yabancı uyruklu öğrenci sayısı toplamıdır.

Verinin Kaynağı: Öğrenci İşleri Daire Başkanlığı

Performans Göstergesi	Ölçü Birimi	2023	2024 Planlanan	2024 YS Gerç. Tahmini	2025 Hedef	2026 Tahmin	2027 Tahmin
20- Yan dal ve çift ana dal programından mezun olanların toplam mezun sayısına oranı	Oran	0	0,23	0,010	0,03	0,03	0,03

Göstergeye İlişkin Açıklama: Yan dal ve çift ana dal programından mezun olanların toplam mezun sayısına oranını gösteren veridir.

Hesaplama Yöntemi: Yan dal ve çift ana dal programından mezun olanların toplam mezun sayısına oranı

Verinin Kaynağı: Öğrenci İşleri Daire Başkanlığı

Alt Program Kapsamında Yürütülecek Faaliyet Maliyetleri

Faaliyetler	2024 Bütçe	2024 Harcama Haziran	2025 Bütçe	2026 Tahmin	2027 Tahmin
Doktora Öğrencilerine Yönelik Burs Hizmetleri	0	1.396.125	0	0	0
Bütçe İçi	0	1.396.125	0	0	0
Bütçe Dışı	0	0	0	0	0
Doktora ve Tıpta Uzmanlık Eğitimi	539.502.000	129.036.169	507.271.000	588.821.000	662.589.000
Bütçe İçi	539.502.000	129.036.169	507.271.000	588.821.000	662.589.000
Bütçe Dışı	0	0	0	0	0
Lisans Öğrencilerine Yönelik Burs Hizmetleri	0	295.875	0	0	0
Bütçe İçi	0	295.875	0	0	0
Bütçe Dışı	0	0	0	0	0
Yükseköğretim Kurumları Bilgi ve Kültürel Kaynaklar ile Sportif Altyapısının Geliştirilmesi Hizmetleri	73.147.000	17.055.113	127.065.000	115.158.000	131.053.000
Bütçe İçi	73.147.000	17.055.113	127.065.000	115.158.000	131.053.000
Bütçe Dışı	0	0	0	0	0
Yükseköğretim Kurumları Birinci Öğretim	3.807.335.000	1.808.191.620	5.057.312.000	5.912.882.000	6.652.709.000
Bütçe İçi	3.807.335.000	1.808.191.620	5.057.312.000	5.912.882.000	6.652.709.000
Bütçe Dışı	0	0	0	0	0
Yükseköğretim Kurumları İkinci Öğretim	24.030.000	9.466.173	34.363.000	38.987.000	42.317.000
Bütçe İçi	24.030.000	9.466.173	34.363.000	38.987.000	42.317.000
Bütçe Dışı	0	0	0	0	0
Yükseköğretim Kurumları Tezsiz Yüksek Lisans	5.314.000	1.454.628	7.209.000	8.325.000	9.286.000
Bütçe İçi	5.314.000	1.454.628	7.209.000	8.325.000	9.286.000
Bütçe Dışı	0	0	0	0	0
Yükseköğretim Kurumları Uluslararası Ortak Eğitim ve Öğretim Programı	21.212.056	589.601	19.500.000	21.000.000	22.500.000
Bütçe İçi	0	589.601	0	0	0
Bütçe Dışı	21.212.056	0	19.500.000	21.000.000	22.500.000
Yükseköğretim Kurumları Uzaktan Eğitim	5.667.000	1.875.100	8.117.000	9.233.000	10.010.000
Bütçe İçi	5.667.000	1.875.100	8.117.000	9.233.000	10.010.000

Bütçe Dışı	0	0	0	0	0
Yükseköğretim Kurumları Yaz Okulları	353.000	0	507.000	573.000	620.000
Bütçe İçi	353.000	0	507.000	573.000	620.000
Bütçe Dışı	0	0	0	0	0
T O P L A M	4.476.560.056	1.969.360.404	5.761.344.000	6.694.979.000	7.531.084.000
Bütçe İçi	4.455.348.000	1.969.360.404	5.741.844.000	6.673.979.000	7.508.584.000
Bütçe Dışı	21.212.056	0	19.500.000	21.000.000	22.500.000

Faaliyetlere İlişkin Açıklamalar:

Doktora Öğrencilerine Yönelik Burs Hizmetleri

Bu faaliyet kapsamında, Yükseköğretim Kurulu tarafından belirlenecek alanlardaki doktora programlarında öğrenim gören öğrencileri destekleyerek ülkemizin doktoralı insan kaynağı ihtiyacı süreçlerine katkı sağlamak amaçlanmış olup, 100/2000 YÖK Doktora Bursu bünyesinde aylık burs desteği sağlanmaktadır. Bu faaliyet kapsamında yapılan giderler için Üniversitemize Yüksek Öğretim Kurulu Başkanlığınca kaynak aktarılmakta olup bu giderler bütçe ve program dışında izlenmektedir. 100/2000 bursu kapsamında, bursiyer öğrencilere destek olmak ve başvuruları alıp değerlendirilmek üzere YÖK'e iletilecek olan Dokuz Eylül Üniversitesi YÖK 100/2000 Doktora Burs Koordinasyon Birimi kurulmuştur. Birim, faaliyetlerini 2547 sayılı Yükseköğretim Kanununun Ek 44 üncü maddesine dayanılarak hazırlanan Doktora Programlarına Kayıtlı Öğrencilere Verilecek Burslara İlişkin Usul Ve Esaslar dahilinde yürütmektedir.

Doktora ve Tıpta Uzmanlık Eğitimi

Üniversitemiz bünyesinde yer alan 10 Enstitü ve Tıp Fakültesinde doktora ve tıpta uzmanlık eğitimi hizmet kalitesinin artırılması için çalışmalar sürdürülecektir. Üniversitemizde, lisansüstü program sayı ve çeşitliliğini artırma, programlar için hazır ders havuzları oluşturma ve ilişkilendirme, programları sürekli güncelleme yönünde düzenli bir değerlendirme süreci yürütülmektedir. Bu amaçla, Lisansüstü Eğitimde Girişimciliği ve Yenilikçiliği Geliştirme Komisyonu kurulmuştur. Lisansüstü sınavları yılda iki kez çağrılı olarak açılmakta, özellikle ülkemizde ilk olma özelliği taşıyan programlarda başvuru yoğunluğu yaşanmaktadır. Tıp ve Sağlık Bilimleri alanında lisansüstü programlarımızın uluslararasılaşmasına yönelik ORPHEUS etiketimiz ayırt edici üstünlüklerimizden biridir. Dokuz Eylül Üniversitesi Lisansüstü Eğitim ve Öğretim Yönetmeliği'nde doktora öğrenimi tamamlanana kadar, adayın danışman öğretim üyesi ile birlikte en az bir yayın yapma/patent alma şartı aranmaktadır. Bu koşul doktora öğreniminin niteliğinin bir anlamda tescillenmesi ve Üniversitemiz adresli nitelikli yayınların artmasına hizmet etmektedir.

Bu faaliyetin yürütülmesinde başvurulan yasal dayanaklar:

- 2547 sayılı Yükseköğretim Kanunu
- 3843 sayılı Yükseköğretim Kurumlarında İkili Öğretim Yapılması, 2547 Sayılı Yükseköğretim Kanununun Bazı Maddelerinin Değiştirilmesi ve Bu Kanuna Bir Ek Madde
- 4734 sayılı Kamu İhale Kanunu
- 5018 sayılı Kamu Mali Yönetim ve Kontrol Kanunu
- 6183 sayılı Amme Alacaklarının Tahsil Usulü Hakkında Kanun

Lisans Öğrencilerine Yönelik Burs Hizmetleri

Yükseköğretimin her düzeyde niteliğinin artırılmasına yönelik ülkemiz için büyük önem arz eden Yükseköğretim Kurulu tarafından belirlenecek Devlet üniversitelerindeki desteklenmesine karar verilen lisans programlarına ilk üç sırada yerleşen ve kayıt yaptıran öğrencilere Yükseköğretim Kurulunca belirlenen miktarda ve sürede aylık burs verilmektedir. Burs tutarları öğrenciler adına YÖK tarafından üniversitemize kaynak olarak aktarılmaktadır. Buna yönelik giderler program dışında bu faaliyet altında izlenmektedir.

Yükseköğretim Kurumları Bilgi ve Kültürel Kaynaklar ile Sportif Altyapının Geliştirilmesi Hizmetleri

Kütüphane hizmetlerinin etkinliğini arttırmak için Üniversitemiz kütüphanelerindeki basılı ve elektronik

koleksiyonun güncellenmesi amacıyla çalışmalar sürdürülmektedir. Basılı ve dijital ortamda bilgiye ulaşmak için kütüphane olanaklarını ve erişimi sürekli iyileştirme çalışmaları sürdürülecektir. Bu amaçla üniversitemiz kütüphanelerindeki basılı ve elektronik koleksiyonun güncellenmesi ve geliştirilmesi hedeflenmektedir. Merkez Yerleşkede yer alan Merkez Kütüphane ve fakülte, yüksekokul ve enstitülerde açılmış olan birim kütüphaneleriyle birlikte üniversitemizdeki toplam kütüphane sayısı 12 olup, bunların toplam alanı 18.748 m² ve toplam okuyucu kapasitesi ise 2.466'dır. Kütüphanelerimizde kitap ve süreli yayın satın alımı ve birim kütüphanelerine dağıtımı, okuyucu hizmetleri, elektronik kaynaklar hizmeti, teknik hizmetler, kurum içi ve diğer Üniversite, araştırma kütüphaneleriyle ödünç alıp verme ve kaynak paylaşımında işbirliği çalışmaları yürütülmektedir.

Spor etkinlikleri kapsamında; her yıl çeşitli branşların yer aldığı ve Üniversitemiz tüm Fakülte/Yüksekokul/Meslek Yüksekokulları takımlarının katılımıyla, Rektörlük Kupası Turnuvaları düzenlenmektedir. Her yıl, çeşitli branşlarda, tüm Türkiye genelinde çeşitli illerde düzenlenen "Üniversitelerarası Spor Federasyonu Turnuvalarına" katılım sağlanmakta ve ev sahipliği yapılmaktadır. Turnuvalara katılan sporcularımızın lisanslarının temin edilmesi sağlanmaktadır. Ayrıca, Üniversitemiz öğrenci ve mensuplarının talepleri doğrultusunda kurslar da düzenlenmektedir. Üniversitemizde farklı kampüslerde konuşlandırılmış olarak hizmet veren kapalı ve açık spor tesisleri öğrenci ve personel kullanımına uygun hizmet vermektedir. Bunun yanı sıra sportif alandaki yatırımlarımızın yürütülmesine devam edilmekte olup 2025 yılında Açık ve Kapalı Spor Tesislerinin bakım-onarımı ve donanım ihtiyaçlarının karşılanması kapsamında faaliyetler sürdürülecektir.

Bu faaliyetin yürütülmesinde başvuru yasal dayanaklar:

- 2547 sayılı Yükseköğretim Kanunu
- 3843 sayılı Yükseköğretim Kurumlarında İkili Öğretim Yapılması, 2547 Sayılı Yükseköğretim Kanununun Bazı Maddelerinin Değiştirilmesi ve Bu Kanuna Bir Ek Madde
- 4734 sayılı Kamu İhale Kanunu
- 5018 sayılı Kamu Mali Yönetim ve Kontrol Kanunu

Yükseköğretim Kurumları Birinci Öğretim

Üniversitemiz bünyesinde 18 Fakülte, 7 Meslek Yüksekokulu, 2 Yüksekokul, 1 Devlet Konservatuarı ve 10 enstitü yer almaktadır. Üniversitemizin Ulusal Akredite Program Sayısı 27'ye, Uluslararası Akredite Program Sayısı 5'e ve Disiplinlerarası Program Sayısı ise 73'e ulaşmıştır. Öğrencilerin ulusal ve uluslararası değişim programları hakkında bilgilendirilmesi ve programlara katılımlarının teşvik edilmesi amacıyla çalışmalar yapılmakta ayrıca lisans ve lisansüstü düzeyde uluslararası ortak/çift diploma programlarının geliştirilmesine yönelik faaliyetler sürdürülmektedir. Bununla birlikte lisans ve lisansüstü öğrencilerin, öğrenci değişim programlarına katılımı sağlanacaktır. Özellikle kritik teknolojilerde ihtisaslaşmış disiplinler arası lisans programlarının açılmasına önem verilmektedir. Ulusal ve uluslararası alanda akredite eğitim programlarıyla, ön lisans, lisans, lisansüstü eğitim kalitesinin yüksek olması amaçlanmaktadır. Yabancı dilde eğitim verilen program ve ders sayısının geliştirilmesi amacıyla çalışmalar yapılması da bu faaliyet kapsamı altındadır.

Güncel beklenti ve gereksinimlere uygun olarak yeni eğitim programları ve yeni dersler geliştirilecektir. Öğrencilerin eğitim öğretim altyapısı olanaklarından memnuniyet düzeyi arttırılacaktır. Birimlerin mevcut olanaklarını ihtiyaca göre geliştirerek eğitim- öğretime olumlu katkı sağlanması temin edilecektir.

Bu faaliyetin yürütülmesinde başvuru yasal dayanaklar:

- 2547 sayılı Yükseköğretim Kanunu
- 3843 sayılı Yükseköğretim Kurumlarında İkili Öğretim Yapılması, 2547 Sayılı Yükseköğretim Kanununun Bazı Maddelerinin Değiştirilmesi ve Bu Kanuna Bir Ek Madde
- 4734 sayılı Kamu İhale Kanunu
- 5018 sayılı Kamu Mali Yönetim ve Kontrol Kanunu

Yükseköğretim Kurumları İkinci Öğretim

Üniversitemiz bünyesinde 18 Fakülte, 6 Meslek Yüksekokulu, 2 Yüksekokul, 1 Devlet Konservatuarı ve 10 enstitü yer almakta olup bu okullardan lisans ve ön lisans eğitim veren okullarımızın 6'sında ikinci öğretim yapılmakta ve gelir elde edilmektedir. Bu gelirler ile okullarımızın cari harcamalarına yönelik giderleri ödenmekte, ayrıca bu programlar kapsamında ders veren akademisyenlerin ücretleri

ödenmektedir. 2024-2025 eğitim öğretim yılı itibariyle 2. öğretim programlarının YOK tarafından yeni kayıtlara kapatılması sebebiyle bu faaliyet altında eğitim alan öğrenci sayısı ile elde edilen gelirlerin yıllar itibariyle azalması beklenmektedir.

Bu faaliyetin yürütülmesinde başvuru yasal dayanaklar:

- 2547 sayılı Yükseköğretim Kanunu
- 3843 sayılı Yükseköğretim Kurumlarında İkili Öğretim Yapılması, 2547 Sayılı Yükseköğretim Kanununun Bazı Maddelerinin Değiştirilmesi ve Bu Kanuna Bir Ek Madde
- 4734 sayılı Kamu İhale Kanunu (şartname bedeli için)
- 5018 sayılı Kamu Mali Yönetim ve Kontrol Kanunu

Yükseköğretim Kurumları Tezsiz Yüksek Lisans

Üniversitemizde 4 enstitüde tezsiz öğretim geliri elde edilmektedir. Bu faaliyet kapsamında elde edilen gelirler ile ders veren akademik personelin ücretleri karşılanmakta ayrıca okulların cari giderlerine yönelik harcamalar yapılmaktadır.

Bu faaliyetin yürütülmesinde başvuru yasal dayanaklar:

- 2547 sayılı Yükseköğretim Kanunu
- 3843 sayılı Yükseköğretim Kurumlarında İkili Öğretim Yapılması, 2547 Sayılı Yükseköğretim Kanununun Bazı Maddelerinin Değiştirilmesi ve Bu Kanuna Bir Ek Madde
- 4734 sayılı Kamu İhale Kanunu (şartname bedeli için)
- 5018 sayılı Kamu Mali Yönetim ve Kontrol Kanunu

Yükseköğretim Kurumları Uluslararası Ortak Eğitim ve Öğretim Programı

Üniversitemiz bünyesinde 4 adet lisans düzeyinde Uluslararası Ortak/Çift Diploma Programı bulunmaktadır.

Yükseköğretim Kurumları Uzaktan Eğitim

Bu faaliyet kapsamında uzaktan eğitim programları yürütülmekte olup eğitimde fırsat eşitliğine verilen katkıyı geliştirmek üzere lisans ve yüksek lisans düzeyine, yeni uzaktan eğitim program ve derslerin açılması hedeflenmektedir. Bu hedef doğrultusunda kampüs ve sınıflardaki teknolojik donanım geliştirilecektir. Uzaktan eğitim programlarının ve söz konusu programlarda eğitim veren akademisyen sayısının artırılması bir diğer hedefdir. Söz konusu faaliyet sonucu elde edilen öz gelirler bir yandan görev alan akademik personel ücretlerinin ödenmesi için kullanılmakta, diğer taraftan da söz konusu okulların uzaktan eğitim hizmeti için yaptıkları cari harcamaların karşılanmasında kullanılmaktadır.

Bu faaliyetin yürütülmesinde başvuru yasal dayanaklar:

- 2547 sayılı Yükseköğretim Kanunu
- 3843 sayılı Yükseköğretim Kurumlarında İkili Öğretim Yapılması, 2547 Sayılı Yükseköğretim Kanununun Bazı Maddelerinin Değiştirilmesi ve Bu Kanuna Bir Ek Madde
- 4734 sayılı Kamu İhale Kanunu (şartname bedeli için)
- 5018 sayılı Kamu Mali Yönetim ve Kontrol Kanunu
- 5217 sayılı Özel Gelir ve Özel Ödeneklerin Düzenlenmesi İle Bazı Kanun ve Kanun Hükmünde Kararnamelerde Değişiklik Yapılması Hakkında Kanun
- 6183 sayılı Amme Alacaklarının Tahsil Usulü Hakkında Kanun
- 6749 sayılı Olağanüstü Hal Kapsamında Alınan Tedbirlere İlişkin Kanun Hükmünde Kararnamenin Değiştirilerek Kabul Edilmesine Dair Kanun

Yükseköğretim Kurumları Yaz Okulları

Üniversitemiz öğrencilerinin daha kısa sürede mezun olabilmeleri ve kısa sürede insan gücü yetiştirmeyi temin amacıyla yaz okulu programları açılmaktadır. Yaz okulu kapsamında elde edilen gelirler ile bu faaliyetin cari giderleri karşılanmış ayrıca görev alan personelin ücretleri ödenmektedir.

Bu faaliyetin yürütülmesinde başvuru yasal dayanaklar:

- 2547 sayılı Yükseköğretim Kanunu
- 3843 sayılı Yükseköğretim Kurumlarında İkili Öğretim Yapılması, 2547 Sayılı Yükseköğretim Kanununun Bazı Maddelerinin Değiştirilmesi ve Bu Kanuna Bir Ek Madde
- 4734 sayılı Kamu İhale Kanunu (şartname bedeli için)

5018 sayılı Kamu Mali Yönetim ve Kontrol Kanunu
5217 sayılı Özel Gelir ve Özel Ödeneklerin Düzenlenmesi İle Bazı Kanun ve Kanun Hükmünde Kararnamelerde Değişiklik Yapılması Hakkında Kanun
6183 sayılı Amme Alacaklarının Tahsil Usulü Hakkında Kanun
6749 sayılı Olağanüstü Hal Kapsamında Alınan Tedbirlere İlişkin Kanun Hükmünde Kararnamenin Değiştirilerek Kabul Edilmesine Dair Kanun

Alt Program Adı: ÖĞRETİM ELEMANLARINA SAĞLANAN BURS VE DESTEKLER
Gerekçe ve Açıklamalar

Eğitim ve Öğretim Kalitesini Geliştirmek stratejik amacı ve Öğretim üyelerinin eğitim öğretim odaklı mesleki gelişmelerinin desteklenmesi stratejik hedefi kapsamında aşağıdaki yer alan stratejiler belirlenmiştir:

- Yenilikçi öğretim yöntemleri, ölçme değerlendirme, kişisel gelişim vb. gibi konularda eğiticinin eğitimi programlarının düzenlenmesi.
- Öğretim teknolojilerinin kullanım etkinliğini artırmak eğiticinin eğitimi programlarının düzenlenmesi.
- Eğitimin sürekli iyileştirilmesi ve kalite geliştirme kapsamında yapılan değerlendirme ve iyileştirme çalışmalarının etkinliğinin artırılması.

Bilimsel ve Yenilikçi (İnovatif) Araştırma Kapasitesini Geliştirmek stratejik amacı ve İnsan Kaynağının Akademik Beceri, Nitelikli ve Etkin Araştırma Yapabilme Kapasitesinin Geliştirilmesi hedefi doğrultusunda ise aşağıda yer alan stratejiler belirlenmiştir:

- Uluslararası rekabet gücünü artırıcı sürekli mesleki gelişim programları düzenlenmesi. (AKADEMİ-DE) ve proje yazma ve bilgilendirme desteğini sağlamak üzere ulaşılabilir ve aktif bir proje destek birimi (PRODEB) kurulması.
- Öğretim üyelerinin araştırma amaçlı yurt dışı araştırma deneyimi kazanmasının özendirilmesi ve derssiz araştırma döneminden (1-2 yarıyıl) sistematik olarak yararlanmalarının sağlanması.
- Araştırma projelerine öğrenciler dâhil tüm araştırmacıların aktif katılımının teşvik edilmesi.

Alt Program Hedefi:

Alanında yetkin, araştırmacı, bilgi üreten ve aktaran akademisyenler yetiştirilmesi

Performans Göstergeleri

Performans Göstergesi	Ölçü Birimi	2023	2024 Planlanan	2024 YS Gerç. Tahmini	2025 Hedef	2026 Tahmin	2027 Tahmin
1- SCI, SCI-Expanded, SSCI ve AHCI kapsamındaki dergilerde öğretim elemanı başına düşen yayın sayısı	Sayı	0,51	0,29	0,42	0,2	0,25	0,3

Göstergeye İlişkin Açıklama: SCI, SCI-Expanded, SSCI ve AHCI endeksli dergilerde (ESCI dâhil) kurum adresli yayımlanan toplam yayın sayısının, toplam öğretim elemanı sayısına oranlanması ile elde edilen veridir.

- * Aynı üniversiteden öğretim elemanlarının yayımladıkları ortak yazarlı yayınlar tek bir yayın olarak değerlendirilmiştir.
- * Farklı üniversitelerden öğretim elemanlarının iş birliği ile yayımladıkları ortak yayınlar her üniversite için ayrı ayrı değerlendirilmiştir.
- * Sadece makale ve derlemeler değerlendirmeye dâhil edilmiştir.
- * Web of Science (WoS) veri tabanı verileri kullanılmıştır.

Hesaplama Yöntemi: -Kütüphane ve Dokümantasyon Daire Başkanlığı: (SCI, SCI-Expanded, SSCI, AHCI ve ESCI Endeksli Dergilerde Yayımlanmış Yayın Sayısı / Öğretim Elemanı Sayısı)

Verinin Kaynağı: Kurumsal Veri Koordinatörlüğü ve Kütüphane ve Dokümantasyon Daire Başkanlığı

Performans Göstergesi	Ölçü Birimi	2023	2024 Planlanan	2024 YS Gerç. Tahmini	2025 Hedef	2026 Tahmin	2027 Tahmin
2- Yükseköğretim Kurulu tarafından belirlenecek öncelikli alanlarda sağlanan burslardan yararlanan doktora öğrenci sayısı	Sayı	42	55	40	60	75	80

Göstergeye İlişkin Açıklama: * İlgili yıl içinde devlet üniversitelerinde öğrenim gören ve YÖK 100/2000 Doktora Programı kapsamında burs alan toplam doktora öğrenci sayısını gösteren veridir.

Hesaplama Yöntemi: YÖK 100/2000 Burslu Öğrenci Sayısı Toplamı

Verinin Kaynağı: DEU 100/2000 YÖK Doktora Burs Koordinatörlüğü

Performans Göstergesi	Ölçü Birimi	2023	2024 Planlanan	2024 YS Gerç. Tahmini	2025 Hedef	2026 Tahmin	2027 Tahmin
3- Yükseköğretim Kurulu tarafından sağlanan araştırma desteklerinden yararlananların sayısı	Sayı	61	85	265	175	182	185

Göstergeye İlişkin Açıklama: YÖK tarafından Üniversitemize verilen YUDAB bursundan faydalanan kişi sayısını gösteren veridir.

Hesaplama Yöntemi: YÖK tarafından verilen araştırma bursundan (YUDAP) yararlanan kişi sayısıdır.

Verinin Kaynağı: Personel Daire Başkanlığı

Performans Göstergesi	Ölçü Birimi	2023	2024 Planlanan	2024 YS Gerç. Tahmini	2025 Hedef	2026 Tahmin	2027 Tahmin
4- Yükseköğretim Kurulu, Türkiye Bilimler Akademisi ve TÜBİTAK bilim, teşvik ve sanat ödülleri sayısı	Sayı	0	1	0	1	1	1

Göstergeye İlişkin Açıklama: Yükseköğretim Kurulu, Türkiye Bilimler Akademisi ve TÜBİTAK bilim, teşvik ve sanat ödülleri sayısını gösteren veridir.

Hesaplama Yöntemi: Kapsama giren ödüllerin sayısal toplamıdır

Verinin Kaynağı: Kurumsal Veri Koordinatörlüğü

Alt Program Kapsamında Yürütülecek Faaliyet Maliyetleri

Faaliyetler	2024 Bütçe	2024 Harcama Haziran	2025 Bütçe	2026 Tahmin	2027 Tahmin
Öğretim Üyesi Yetiştirme Programı ve Yurtdışı Destek Hizmetleri	0	3.846	0	0	0
Bütçe İçi	0	3.846	0	0	0
Bütçe Dışı	0	0	0	0	0
T O P L A M	0	3.846	0	0	0
Bütçe İçi	0	3.846	0	0	0
Bütçe Dışı	0	0	0	0	0

Faaliyetlere İlişkin Açıklamalar:

Öğretim Üyesi Yetiştirme Programı ve Yurtdışı Destek Hizmetleri

Bu faaliyet kapsamında yükseköğretim kurumlarında Öğretim Üyesi Yetiştirme Programı ile öğretim üyesi yetiştirilmesi amacıyla iş ve işlemler yürütülmektedir. Bu program kapsamında başvuruları toplayıp YÖK'e değerlendirmeye sunmak, giderlerin programa dahil kişilere yönelik kullanılmasından sorumlu olan Dokuz Eylül Üniversitesi Öğretim Üyesi Yetiştirme Programı Koordinasyon Birimi kurulmuştur. Bu birim faaliyetlerini, 2547 sayılı Yükseköğretim Kanununun 10 uncu maddesi ve yılı merkezi yönetim bütçe kanununun ilgili hükümlerine dayanılarak hazırlanmış olan Öğretim Üyesi Yetiştirme Programına İlişkin Usul ve Esaslar çerçevesinde yürütmektedir. Bu faaliyet kapsamındaki giderler YÖK tarafında Üniversitemize aktarılan tutarlar ile karşılanmakta ve program dışında izlenmektedir. Her ne kadar program kapsamında yeni öğrenci kabulü ve kaynak aktarımı olmasa da geçmiş yıllardan kalan ödeneklerin kullanılmasına devam edilmektedir. Ayrıca program dışında kalan (Mezun, Nakil vs.) öğrenciler için Yüksek Öğretim Kurulu hesaplarına kullanılmayan ödeneklerin iadesi gerçekleştirilmektedir.

Alt Program Adı: YÜKSEKÖĞRETİMDE ÖĞRENCİ YAŞAMI

Gerekçe ve Açıklamalar

Kurumsal Kapasiteyi Güçlendirmek, Paydaşlarla Etkileşimi ve Toplumsal Hizmet Kalitesini Geliştirmek stratejik amacı ve Hizmet Kalitesini Geliştirmek Üzere; Beşeri, Teknolojik ve Fiziksel Altyapının Güçlendirilmesi hedefi doğrultusunda öğrencilere yönelik sağlık, beslenme, barınma vb. hizmetler ile sosyal, kültürel ve sportif faaliyetlerin geliştirilmesi amaçlanmaktadır.

Bu amaca yönelik olarak, öğrenci yurtlarının tadilat ve büyük onarım işlerinin gerçekleştirilmesi, 15 Temmuz Sağlık ve Sanat Yerleşkesinde Yemekhane inşaatına başlanması, mevcut spor tesislerinin bakım ve onarımlarının gerçekleştirilmesi; öğrencilerin barınma, beslenme, sportif ve kültürel faaliyetlerin desteklenmesi ile donanım desteğinin artırılması çalışmaları yürütülecektir.

Alt Program Hedefi:

Yükseköğretim öğrencilerine sunulan beslenme ve barınma hizmetlerinin kalitesinin artırılması; öğrencilerin kişisel ve sosyal gelişimi desteklenerek yaşam kalitesinin yükseltilmesi

Performans Göstergeleri

Performans Göstergesi	Ölçü Birimi	2023	2024 Planlanana	2024 YS Gerç. Tahmini	2025 Hedef	2026 Tahmin	2027 Tahmin
1- Barınma hizmetlerinden yararlanan öğrenci sayısı	Sayı	1.169	7.990	955	1.050	1.080	1.090

Göstergeye İlişkin Açıklama: Barınma hizmetinden faydalanan toplam öğrenci sayısını gösteren veridir.

Hesaplama Yöntemi: Sağlık Kültür ve Spor Daire Başkanlığı barınma hizmetleri biriminden alınan sayısal veridir.

Verinin Kaynağı: Sağlık Kültür ve Spor Daire Başkanlığı

Performans Göstergesi	Ölçü Birimi	2023	2024 Planlanana	2024 YS Gerç. Tahmini	2025 Hedef	2026 Tahmin	2027 Tahmin
2- Beslenme hizmetlerinden yararlanan öğrenci sayısı	Sayı	900.039	433.415	1.327.285	1.300.000	1.320.000	1.325.000

Göstergeye İlişkin Açıklama: Barınma hizmetinden faydalanan toplam öğrenci öğün sayısını gösteren veridir.

Hesaplama Yöntemi: Sağlık Kültür ve Spor Dairesi Başkanlığının sunduğu Akıllı Kart Sistem Verileri dikkate alınmıştır. Üniversitemiz öğrenci yemekhanelerinde verilen öğün sayısıdır.

Verinin Kaynağı: Sağlık Kültür ve Spor Dairesi Başkanlığı

Performans Göstergesi	Ölçü Birimi	2023	2024 Planlanan	2024 YS Gerç. Tahmini	2025 Hedef	2026 Tahmin	2027 Tahmin
3- Öğrenci başına düşen sosyal donatı alanı	Metrekare	1,18	1,82	1,37	1,5	1,52	1,62

Göstergeye İlişkin Açıklama: Üniversitenin sahip olduğu toplam Sosyal Donatı metrekaresinin öğrenci sayısına oranlanmasıyla elde edilen veridir.

Hesaplama Yöntemi: Üniversitenin sahip olduğu toplam Sosyal Donatı metrekaresinin öğrenci sayısına oranlanmasıyla elde edilen değer.

Verinin Kaynağı: Yapı İşleri ve Teknik Daire Başkanlığı ve Öğrenci İşleri Daire Başkanlığı

Performans Göstergesi	Ölçü Birimi	2023	2024 Planlanan	2024 YS Gerç. Tahmini	2025 Hedef	2026 Tahmin	2027 Tahmin
4- Öğrenci kulüp ve topluluk sayısı	Sayı	137	140	155	143	144	146

Göstergeye İlişkin Açıklama: Üniversitemiz bünyesinde faaliyetlerini sürdüren toplam öğrenci topluluğu sayısını gösteren veridir.

Hesaplama Yöntemi: Toplam öğrenci kulüp ve topluluk sayısı

Verinin Kaynağı: Sağlık Kültür ve Spor Daire Başkanlığı

Performans Göstergesi	Ölçü Birimi	2023	2024 Planlanan	2024 YS Gerç. Tahmini	2025 Hedef	2026 Tahmin	2027 Tahmin
5- Sosyal, kültürel ve sportif faaliyet sayısı	Sayı	414	500	524	500	503	550

Göstergeye İlişkin Açıklama: Sağlık Kültür ve Spor Daire Başkanlığına bağlı hizmet veren ilgili birimlerce verileri takip edilen sosyal ve kültürel etkinlikler ile sportif faaliyetlerin toplam sayısını ifade eden veridir.

Hesaplama Yöntemi: Sağlık Kültür ve Spor Daire Başkanlığı tarafından sağlanan toplam sosyal, kültürel ve sportif faaliyet sayısına ilişkin veridir.

Verinin Kaynağı: Sağlık Kültür ve Spor Daire Başkanlığı

Performans Göstergesi	Ölçü Birimi	2023	2024 Planlanan	2024 YS Gerç. Tahmini	2025 Hedef	2026 Tahmin	2027 Tahmin
6- Yükseköğretimde öğrenci başına barınma harcaması	TL	11.796	8.688	6.300	7.200	8.000	8.500

Göstergeye İlişkin Açıklama: Her yıl için barınma fonksiyonu altındaki harcama tutarının ilgili yıl içinde barınma hizmetinden yararlanan öğrenci sayısına bölünmesi ile elde edilen veridir.

Hesaplama Yöntemi: Barınma harcaması / Barınmadan Yaralanan Öğrenci Sayısı

Verinin Kaynağı: Sağlık Kültür ve Spor Daire Başkanlığı

Performans Göstergesi	Ölçü Birimi	2023	2024 Planlanan	2024 YS Gerç. Tahmini	2025 Hedef	2026 Tahmin	2027 Tahmin
7- Yükseköğretimde öğrenci başına beslenme harcaması	TL	144,23	310	2.089	2.400	2.600	0

Göstergeye İlişkin Açıklama: Her yıl için beslenme fonksiyonu altındaki harcama tutarının ilgili yıl içinde beslenme hizmetinden yararlanan öğrenci sayısına bölünmesi ile elde edilen veridir.

Hesaplama Yöntemi: Öğrenci beslenme harcaması / Beslenmeden yararlanan Öğrenci Sayısı

Verinin Kaynağı: Sağlık Kültür Spor Daire Başkanlığı

Performans Göstergesi	Ölçü Birimi	2023	2024 Planlanan	2024 YS Gerç. Tahmini	2025 Hedef	2026 Tahmin	2027 Tahmin
8- Yükseköğretimde öğrenci yaşamından memnuniyet oranı	Oran	66,5	74	38	80	82	83

Göstergeye İlişkin Açıklama: Kalite Koordinatörlüğü birimince her yıl yapılan öğrenci memnuniyet anketi sonuçlarını gösteren veridir.

Hesaplama Yöntemi: Öğrenci memnuniyet anketi sonuçları

Verinin Kaynağı: Kalite Koordinatörlüğü

Performans Göstergesi	Ölçü Birimi	2023	2024 Planlanan	2024 YS Gerç. Tahmini	2025 Hedef	2026 Tahmin	2027 Tahmin
9- Yükseköğretimde öğrencilere sunulan sağlık hizmetinden yararlanan öğrenci sayısının toplam öğrenci sayısına oranı	Oran	0	0	0,15	0,147	0,18	0,2

Göstergeye İlişkin Açıklama: Sağlık Hizmetleri Şube Müdürlüğü (Mediko Sosyal Hizmetler Ünitesinden hizmet alan öğrenci sayısının toplam öğrenci sayısına oranlanmasıyla elde edilen veridir.

Hesaplama Yöntemi: Sağlık Hizmetleri Şube Müdürlüğü (Mediko Sosyal Hizmetler Ünitesi) kapsamında hizmet alan öğrenci sayısının toplam öğrenci sayısına oranıdır.

Verinin Kaynağı: Sağlık Kültür ve Spor Daire Başkanlığı

Alt Program Kapsamında Yürütülecek Faaliyet Maliyetleri

Faaliyetler	2024 Bütçe	2024 Harcama Haziran	2025 Bütçe	2026 Tahmin	2027 Tahmin
Yükseköğretimde Barınma Hizmetleri	2.505.000	1.356.708	3.582.000	4.063.000	4.411.000
Bütçe İçi	2.505.000	1.356.708	3.582.000	4.063.000	4.411.000
Bütçe Dışı	0	0	0	0	0
Yükseköğretimde Beslenme Hizmetleri	199.927.000	136.028.211	228.219.000	261.123.000	287.399.000
Bütçe İçi	199.927.000	136.028.211	228.219.000	261.123.000	287.399.000
Bütçe Dışı	0	0	0	0	0
Yükseköğretimde Kültür ve Spor	1.641.000	1.006.689	2.346.000	2.663.000	2.891.000

Hizmetleri					
Bütçe İçi	1.641.000	1.006.689	2.346.000	2.663.000	2.891.000
Bütçe Dışı	0	0	0	0	0
Yükseköğretimde Öğrenci Yaşamına İlişkin Diğer Hizmetler	96.889.000	45.643.770	150.582.000	173.423.000	193.274.000
Bütçe İçi	96.889.000	45.643.770	150.582.000	173.423.000	193.274.000
Bütçe Dışı	0	0	0	0	0
Yükseköğretimde Sağlık Hizmetleri	468.000	466.249	668.000	758.000	823.000
Bütçe İçi	468.000	466.249	668.000	758.000	823.000
Bütçe Dışı	0	0	0	0	0
T O P L A M	301.430.000	184.501.626	385.397.000	442.030.000	488.798.000
Bütçe İçi	301.430.000	184.501.626	385.397.000	442.030.000	488.798.000
Bütçe Dışı	0	0	0	0	0

Faaliyetlere İlişkin Açıklamalar:

Yükseköğretimde Barınma Hizmetleri

Sağlık Kültür ve Spor Daire Başkanlığı bünyesinde faaliyet göstermekte olan 1 kız, 1 erkek olmak üzere 2 öğrenci yurdu (Dokuz Eylül Üniversitesi Kız Öğrenci Yurdu, Dokuz Eylül Üniversitesi Erkek Öğrenci Yurdu) bulunmaktadır. 1 Erkek Öğrenci Misafirhanesi ve 2 Kız Öğrenci Misafirhanesi olmak üzere 3 öğrenci misafirhanesi (Kiraz Kız Öğrenci Misafirhanesi, Seferihisar Kız Öğrenci Misafirhanesi ve Seferihisar Erkek Öğrenci Misafirhanesi) hizmet vermektedir.

Dokuz Eylül Üniversitesi Kız Öğrenci Yurdu Sağlık Kültür ve Spor Daire Başkanlığı bünyesinde faaliyet gösteren ve Buca Eğitim Fakültesi Yerleşkesi içinde yer alan yurdumuz; 204 kişi kapasite ve çeşitli tiplerde toplam 176 odası ile kız öğrencilerimize hizmet vermektedir. Yurt odalarında, tuvalet, banyo ve kablosuz internet bağlantısı bulunmaktadır. Bunların dışında ders çalışma odaları, mutfak, çamaşır yıkama birimleri, ütü odaları ve mescit öğrencilerimizin ortak kullanım alanlarını oluşturmaktadır.

Buca Kız Öğrenci Yurdu öğrencileri için, kahvaltı ve akşam yemekleri Buca Eğitim Fakültesi Yerleşkesi içinde bulunan yemekhanede sunulmaktadır. En iyi hizmet verecek şekilde yapılanmış olan yurdumuzda, öğrencilerimizin güvenliği esas alınmış olup; giriş çıkışlar akıllı kart sistemi ve 24 saat kamera kontrolü ile sağlanmaktadır.

Dokuz Eylül Üniversitesi Erkek Öğrenci Yurdu Sağlık Kültür ve Spor Daire Başkanlığı bünyesinde faaliyet gösteren ve Buca ilçesi Şirinkapı Mahallesi'nde yer alan yurdumuz; 746 kişi kapasite ve çeşitli tiplerde toplam 357 odası ile erkek öğrencilerimize hizmet vermektedir. Yurt odalarında, tuvalet, banyo ve kablosuz internet bağlantısı bulunmaktadır. Bunların dışında ders çalışma odaları, mutfak, çamaşır yıkama birimleri, ütü odaları ve mescit öğrencilerimizin ortak kullanım alanlarını oluşturmaktadır. Yurdumuzda, kahvaltı ve akşam yemeklerinin sunulduğu yemekhane ile kantin bulunmaktadır. En iyi hizmet verecek şekilde yapılanmış olan yurdumuzda, öğrencilerimizin güvenliği esas alınmış olup; giriş çıkışlar akıllı kart sistemi ve 24 saat kamera kontrolü ile sağlanmaktadır.

Seferihisar Kız Öğrenci Konuk Evi, Sağlık Kültür ve Spor Daire Başkanlığı tarafından tefriş ve donanımı yapılan Seferihisar Kız Öğrenci Konuk Evi, 2022-2023 eğitim öğretim döneminde Necat Hepkon Spor Bilimleri Fakültesi'nde öğrenim görmekte olan kız öğrencilere hizmet vermeye başlamıştır.

Seferihisar Erkek Öğrenci Konuk Evi Sağlık Kültür ve Spor Daire Başkanlığı tarafından tefriş ve donanımı yapılan Seferihisar Erkek Öğrenci Konuk Evi, 2022-2023 eğitim öğretim döneminde Necat Hepkon Spor Bilimleri Fakültesi'nde öğrenim görmekte olan erkek öğrencilere hizmet vermeye başlamıştır.

Kiraz Kız Öğrenci Misafirhanesi İzmir Valiliği İl Milli Eğitim Müdürlüğü ile yapılan protokol çerçevesinde Kiraz ilçesinde bulunan Kiraz Türk Telekom Yatılı Bölge Ortaokulu'ndaki yatakhanelerin 80 kişi kapasitesinin 2021-2022 eğitim öğretim dönemi için tefriş ve donanımı yapılmış ve Üniversitemiz Veteriner Fakültesi'nde öğrenim görmekte olan kız öğrencilerinin barınma ihtiyacını karşılamak üzere 2022-2023 eğitim-öğretim döneminde hizmete girmiştir.

Öğrenci yurtlarından elde edilen gelirler Strateji Geliştirme Daire Başkanlığına aktarılmakta olup, SKS daire başkanlığının öğrencilere yönelik giderlerinin karşılanması için kullanılmaktadır. Öğrencilere yönelik

ekonomik ve sosyal desteklerin artırılması kapsamında Öğrenciye Sunulan Barınma ve Beslenme Hizmetlerinin Sürdürülmesi ve Geliştirilmesine devam edilecektir.

Bu faaliyetin yürütülmesinde başvuru yasal dayanaklar:

2547 sayılı Yükseköğretim Kanunu

3843 sayılı Yükseköğretim Kurumlarında İkili Öğretim Yapılması, 2547 Sayılı Yükseköğretim Kanununun Bazı Maddelerinin Değiştirilmesi ve Bu Kanuna Bir Ek Madde

4734 sayılı Kamu İhale Kanunu (şartname bedeli için)

5018 sayılı Kamu Mali Yönetim ve Kontrol Kanunu

5217 sayılı Özel Gelir ve Özel Ödeneklerin Düzenlenmesi İle Bazı Kanun ve Kanun Hükmünde

Kararnamelerde Değişiklik Yapılması Hakkında Kanun

6183 sayılı Amme Alacaklarının Tahsil Usulü Hakkında Kanun

6749 sayılı Olağanüstü Hal Kapsamında Alınan Tedbirlere İlişkin Kanun Hükmünde Kararnamenin Değiştirilerek Kabul Edilmesine Dair Kanun

Dokuz Eylül Üniversitesi Öğrenci Yurtları Yönetmeliği

Dokuz Eylül Üniversitesi Yurtlar Uygulama Esasları

Yükseköğretimde Beslenme Hizmetleri

Üniversitemiz SKS Daire Başkanlığı Beslenme Hizmetleri Şube Müdürlüğüne bağlı olarak, kaliteli yemek çıkarılmasını sağlayarak, beslenme ile ilgili problemlerin çözümlenmesini ve denetlenmesini sağlamak üzere 4 adet mutfak ve 22 adet yemekhane ile akademik, idari personel ve öğrencilerimize toplam 12.460 m² lik alanda beslenme hizmeti verilmektedir. Bu yemekhanelerin toplam kapasitesi 6090 kişidir. Toplam 22 adet yemekhanemiz mevcut olup; hafta içi her gün ortalama 10.000 kişiye öğle yemeği; ikinci öğretim, Dokuz Eylül Üniversitesi Kız ve Erkek Öğrenci Yurdu öğrencileri için akşam yemeği hizmeti verilmektedir. Ayrıca, Dokuz Eylül Üniversitesi Kız ve Erkek Öğrenci Yurdu öğrencileri için haftanın her günü sabah kahvaltısı verilmektedir. Aynı zamanda İzmir dışında Torbalı, Selçuk, Urla, Kiraz ve Bergama'da bulunan fakülte, yüksekokul ve meslek yüksekokullarımızda yemek hizmeti verilmektedir.

Günlük menülerimiz, üniversitemiz öğrencilerinin kalori ihtiyaçları göz önünde bulundurularak gıda mühendisimiz ve diyetisyenimiz kontrolünde ustalarımızın tecrübeleri ile hazırlanmaktadır. Mutfaklarımızda 4 çeşitten oluşan menü hizmete sunulmaktadır.

Gıda mühendisimiz ve diyetisyenimiz tarafından yemek üretiminde kullanılan tüm malzemelerin teknik şartnameleri 5179 sayılı "Gıdaların Üretimi, Tüketimi ve Denetlenmesine Dair Kanun Hükmünde Kararnamenin Değiştirilerek Kabulü Hakkında Kanun"a, "Türk Gıda Kodeksi Yönetmeliği"ne, "TSE Standartlarına" ve ilgili diğer yönetmeliklere göre hazırlanmaktadır.

Mutfaklarda ve kullanılmak üzere satın alınan gıda ürünlerinin kurumun uygun gördüğü laboratuvarlarda (T.C Gıda Tarım ve Hayvancılık Bakanlığı, İzmir İl Tarım Müdürlüğü, Hıfzıssıhha Enstitüsü vb.) gerekli durumlarda analizi yapılmaktadır. Mutfaklarımızda yemek servisi yapılmadan önce örnek numune alınarak 72 saat süreyle muhafaza edilmektedir. Öğrencilere yönelik ekonomik ve sosyal desteklerin artırılması kapsamında Öğrenciye Sunulan Barınma ve Beslenme Hizmetlerinin Sürdürülmesi ve Geliştirilmesine devam edilecektir. Öğrencilerin yemekhane hizmetlerinden memnuniyet düzeyi arttırılacaktır.

Bu faaliyetin yürütülmesinde başvuru yasal dayanaklar:

2547 sayılı Yükseköğretim Kanunu

3843 sayılı Yükseköğretim Kurumlarında İkili Öğretim Yapılması, 2547 Sayılı Yükseköğretim Kanununun Bazı Maddelerinin Değiştirilmesi ve Bu Kanuna Bir Ek Madde

4734 sayılı Kamu İhale Kanunu (şartname bedeli için)

5018 sayılı Kamu Mali Yönetim ve Kontrol Kanunu

5217 sayılı Özel Gelir ve Özel Ödeneklerin Düzenlenmesi İle Bazı Kanun ve Kanun Hükmünde Kararnamelerde Değişiklik Yapılması Hakkında Kanun

6183 sayılı Amme Alacaklarının Tahsil Usulü Hakkında Kanun

6749 sayılı Olağanüstü Hal Kapsamında Alınan Tedbirlere İlişkin Kanun Hükmünde Kararnamenin Değiştirilerek Kabul Edilmesine Dair Kanun

Dokuz Eylül Üniversitesi Öğrenci Yurtları Yönetmeliği

Dokuz Eylül Üniversitesi Yurtlar Uygulama Esasları

Yükseköğretimde Kültür ve Spor Hizmetleri

Üniversitemizde farklı kampüslerde konuşlandırılmış olarak, değişik branşlarda sportif faaliyetlere yönelik toplam 48.231 m2 alanda öğrenci ve personel kullanımına uygun hizmet verilmektedir. Tesislerimizin, ders programları kapsamında kullanımı ile bakımlarına ilişkin koordinasyon tarafımızca sağlanmakta olup, öğrenci ve mensuplarımız tesislerimizi ders programları dışında ve öğle tatillerinde kullanabilmektedir.

Üniversitemiz; kaliteli eğitim anlayışıyla, yaratıcı, girişimci ve çok yönlü düşünebilen bir yükseköğretim gençliğini ülkemize ve dünyaya kazandırmayı hedeflerken, onların sosyal, kültürel, sanatsal ve sportif etkinliklere katılımları için de Sağlık, Kültür ve Spor Dairesi Başkanlığı Kültür ve Spor Şube Müdürlüğü'nü yapılandırmıştır.

Kültür ve Spor Şube Müdürlüğü bünyesinde yapılandırılan Kültür, Spor ve Öğrenci Toplulukları Birimleri kendi alanları çerçevesinde etkinlikler planlayarak öğrencilerin sosyal, kültürel ve sportif açıdan gelişimlerine destek sağlamayı amaçlamaktadır. Rektörlük bünyesinde 155 öğrenci kulüp ve topluluğu, akredite edilmiş şekilde faaliyetlerini sürdürmektedir. Üniversitemiz Öğrenci Toplulukları:

- SPORTİF TOPLULUKLAR –EXTREM SPOR TOPLULUKLARI,
- TİYATRO ÖĞRENCİ TOPLULUKLARI,
- SOSYAL SORUMLULUK ÖĞRENCİ TOPLULUKLARI
- MÜHENDİSLİK ALANINDA ÇALIŞMA YAPAN ÖĞRENCİ TOPLULUKLARI
- TIP ALANINDA ÇALIŞAN ÖĞRENCİ TOPLULUKLARI
- GÖSTERİ SANATLARI ÖĞRENCİ TOPLULUKLARI
- ÇEVRE VE DOĞA ALANINDA ÇALIŞAN ÖĞRENCİ TOPLULUKLARI
- KÜLTÜREL VE AKADEMİK ÖĞRENCİ TOPLULUKLARI
- GÖRSEL SANATLAR VE YARATICILIK ALANINDA ÇALIŞAN ÖĞRENCİ TOPLULUKLARI
- YABANCI ÖĞRENCİ DEĞİŞİM PROGRAMI ALANINDA ÇALIŞMA YAPAN ÖĞRENCİ TOPLULUKLARI

Şeklinde gruplandırılabilir.

Kültür ve Spor Şube Müdürlüğü bünyesinde kültürel etkinlikler ve geleneksel olarak her yıl yapılan Bahar Şenlikleri, Kültür Birimi tarafından planlanmaktadır. Üniversitemiz takımlarının ve diğer öğrencilerimizin sportif etkinliklere katılımının planlanması Spor Birimi tarafından yapılmaktadır. Öğrencilerimizin ilgi alanlarına yönlendirilmesi ve sosyalleşme süreçlerinin desteklenmesi amacıyla yapılandırılan Öğrenci Toplulukları Birimi ise üniversitemiz bünyesindeki öğrenci topluluklarının etkinliklerini planlamakta ve gerekli her türlü desteği sağlamaktadır.

Öğrenciye Sunulan Sosyal ve Kültürel Hizmetlerin Sürdürülmesi ve Geliştirilmesi hedefi kapsamında Öğrencilerin düzenlediği sosyal, kültürel, sanatsal ve sportif etkinlikleri arttırmak için destek sağlanmaktadır. Buna bağlı olarak sosyal, kültürel, sanatsal ve sportif faaliyetler için malzeme ve ekipman desteği sağlanacaktır. Ayrıca Yerleşkelerdeki sosyal, sportif ve kültürel alanların iyileştirilmesi ve artırılması için çalışmalar yapılmaktadır. Tüm iç paydaşlara yönelik olarak motivasyonu artırmak amacıyla da akademik, sportif, kültürel, sanatsal vb. ödül ve başarıların sistemli olarak izlenmesi sağlanmaktadır. STK'larla ortak yürütülen topluma katkı amaçlı sosyal, kültürel ve sanatsal faaliyetler ile sosyal sorumluluk projeleri çeşitlendirilerek, etkinlikleri geliştirilecektir.

Bu faaliyetin yürütülmesinde başvuru yasal dayanaklar:

2547 sayılı Yükseköğretim Kanunu

3843 sayılı Yükseköğretim Kurumlarında İkili Öğretim Yapılması, 2547 Sayılı Yükseköğretim Kanununun Bazı Maddelerinin Değiştirilmesi ve Bu Kanuna Bir Ek Madde

4734 sayılı Kamu İhale Kanunu (şartname bedeli için)

5018 sayılı Kamu Mali Yönetim ve Kontrol Kanunu

5217 sayılı Özel Gelir ve Özel Ödeneklerin Düzenlenmesi İle Bazı Kanun ve Kanun Hükmünde Kararnamelerde Değişiklik Yapılması Hakkında Kanun

6183 sayılı Amme Alacaklarının Tahsil Usulü Hakkında Kanun

6749 sayılı Olağanüstü Hal Kapsamında Alınan Tedbirlere İlişkin Kanun Hükmünde Kararnamenin Değiştirilerek Kabul Edilmesine Dair Kanun

Dokuz Eylül Üniversitesi Öğrenci Yurtları Yönetmeliği

Dokuz Eylül Üniversitesi Yurtlar Uygulama Esasları

Yükseköğretimde Öğrenci Yaşamına İlişkin Diğer Hizmetler

Öğrencilerimize Öğrenim hareketliliği ve staj hareketliliği kapsamında danışmanlık hizmetleri verilmektedir. Öğrencilerimizi iş hayatına hazırlayacak eğitim ve staj programları ile kısmi zamanlı çalışma

olanakları sunulmaktadır. Kısmi Zamanlı Öğrenci Çalıştırma Programı, 2547 sayılı Yükseköğretim Kanununun 46.maddesine göre, Üniversitemizde öğrenim gören öğrencilerin, ilgi ve yetenekleri doğrultusunda, bir işte çalışmalarını sağlayarak, becerilerini geliştirmek ve iş disiplini edinmiş, üretken bireyler olarak yetişmelerine katkıda bulunmak amacı ile ön lisans, lisans ve lisansüstü eğitiminin konusuna ya da kişisel ilgi alanına göre öğrencilerimize okul dönemlerindeki boş zamanlarını değerlendirmek üzere, çalışma imkânı sağlamaktadır.

Bu kapsamda; kısmi zamanlı olarak çalışmak isteyen öğrencilerimizin ilgili akademik yılın başlamasına müteakip, Üniversitemiz akademik ve idari birimlerinde çalıştırılmak üzere alınacak kısmi zamanlı öğrencilere ilişkin iş ilanlarını takip ederek Üniversitemiz resmi internet sitesi üzerinden online başvuru yapmaları gerekmektedir. Online başvuru dışında bir başvuru kabul edilmemektedir.

Kısmi zamanlı olarak çalışmaya hak kazanan öğrenciler haftada en çok 15 saat, ayda en çok 40 saati geçmemek üzere çalıştırılmaktadır.

Bu faaliyetin yürütülmesinde başvurulmuş yasal dayanaklar:

2547 sayılı Yükseköğretim Kanunu

3843 sayılı Yükseköğretim Kurumlarında İkili Öğretim Yapılması, 2547 Sayılı Yükseköğretim Kanununun Bazı Maddelerinin Değiştirilmesi ve Bu Kanuna Bir Ek Madde

4734 sayılı Kamu İhale Kanunu (şartname bedeli için)

5018 sayılı Kamu Mali Yönetim ve Kontrol Kanunu

5217 sayılı Özel Gelir ve Özel Ödeneklerin Düzenlenmesi İle Bazı Kanun ve Kanun Hükmünde Kararnamelerde Değişiklik Yapılması Hakkında Kanun

6183 sayılı Amme Alacaklarının Tahsil Usulü Hakkında Kanun

6749 sayılı Olağanüstü Hal Kapsamında Alınan Tedbirlere İlişkin Kanun Hükmünde Kararnamenin Değiştirilerek Kabul Edilmesine Dair Kanun

Dokuz Eylül Üniversitesi Öğrenci Yurtları Yönetmeliği

Dokuz Eylül Üniversitesi Yurtlar Uygulama Esasları

Yükseköğretimde Sağlık Hizmetleri

Üniversitemiz Sağlık Kültür ve Spor Daire Başkanlığı'na bağlı olarak hizmet sunan Mediko Sosyal Hizmetler Ünitesi Psikolojik Danışmanlık ve Rehberlik Birimi, Merkez Yerleşkede bulunan, Dokuz Eylül Üniversitesi Uygulama Araştırma Hastanesi Tınaztepe Polikliniği içinde Üniversitemiz öğrencileri ile akademik ve idari personeline psikolojik danışmanlık ve rehberlik hizmeti vermektedir.

Birimin amacı; bireylerin zihinsel, duygusal ve davranışsal gelişimlerine katkıda bulunmak, problem çözme becerilerini geliştirerek yaşam kalitelerini arttırmalarına yardımcı olmaktır. Üniversitemiz öğrencileri ile akademik ve idari personeline, randevu ile psikolojik danışmanlık ve rehberlik hizmeti 1 uzman psikolog ve 2 psikolog ile hizmet verilmektedir.

Birimimizde, uzman hekim, diş hekimi, hemşire, çevre sağlığı teknisyeni, psikolog ve biyologlardan oluşan bir ekip çalışmaktadır. Uzman Hekimler ve Diş Hekimleri Dokuz Eylül Üniversitesi Araştırma ve Uygulama Hastanesi'ne bağlı olarak hizmet vermektedir. Bu kapsamda hizmet kalitesinin artırılması çalışmaları sürdürülecektir.

Bu faaliyetin yürütülmesinde başvurulmuş yasal dayanaklar:

2547 sayılı Yükseköğretim Kanunu

3843 sayılı Yükseköğretim Kurumlarında İkili Öğretim Yapılması, 2547 Sayılı Yükseköğretim Kanununun Bazı Maddelerinin Değiştirilmesi ve Bu Kanuna Bir Ek Madde

4734 sayılı Kamu İhale Kanunu (şartname bedeli için)

5018 sayılı Kamu Mali Yönetim ve Kontrol Kanunu

5217 sayılı Özel Gelir ve Özel Ödeneklerin Düzenlenmesi ile Bazı Kanun ve Kanun Hükmünde Kararnamelerde Değişiklik Yapılması Hakkında Kanun

6183 sayılı Amme Alacaklarının Tahsil Usulü Hakkında Kanun

6749 sayılı Olağanüstü Hal Kapsamında Alınan Tedbirlere İlişkin Kanun Hükmünde Kararnamenin Değiştirilerek Kabul Edilmesine Dair Kanun

Dokuz Eylül Üniversitesi Öğrenci Yurtları Yönetmeliği

Dokuz Eylül Üniversitesi Yurtlar Uygulama Esasları

FAALİYET MALİYETLERİ TABLOSU

İdare Adı	DOKUZ EYLÜL ÜNİVERSİTESİ
Program Adı	ARAŞTIRMA, GELİŞTİRME VE YENİLİK
Alt Program Adı	ARAŞTIRMA ALTYAPILARI
Alt Program Hedefi	Ülkemizin bilgi birikiminin artırılmasına ve teknolojik gelişimine katkıda bulunmak üzere yükseköğretim kurumlarında araştırma altyapılarının kurulması ve kapasitelerinin güçlendirilmesi
Faaliyet Adı	Yükseköğretim Kurumları Araştırma Altyapısı Kurulması ve Geliştirilmesi Üniversitemiz bünyesinde farklı disiplinlerde araştırmalar yapmaya olanak sağlayan, sanayiye ve kamu kurumlarına hizmet veren, Sanayi ve Teknoloji Bakanlığı uhdesinde yürütülen Laboratuvar ve Araştırma Altyapıları Portalında (LABS Portalı) tanımlı 141 adet birim araştırma laboratuvarı mevcuttur. Üniversitemiz öz kaynakları ile satın alınan yüksek bütçeli analiz cihazlarının uzmanlar tarafından Ar-Ge kapsamında etkin kullanımını sağlamak üzere Merkez Yerleşkede bulunan Merkezi Araştırma Laboratuvarı yapılandırılmıştır. Bu faaliyet kapsamında yatırım programına dahil edilen Büyük Deney Hayvanları Araştırma Altyapısı projesinin bina inşaatı devam etmekte olup 2025 yılında tamamlanması planlanmaktadır. Binanın teslimine müteakip donanım ihtiyaçları karşılanarak hizmete açılması planlanmaktadır. Üniversitemizin, Yükseköğretim Kurulu Başkanlığı tarafından eşleştirildiği, aşağıda yer alan öncelikli sektör ve alanlarla ilişkili projeler için, "Araştırma Üniversiteleri Destek Programı (ADEP)" kapsamında proje geliştirme çalışmaları sürdürülmektedir. 2024 yılında kabul edilerek çalışmalarına başlanan 15 ADEP projesi bulunmaktadır. Bu projeler; 2'si Mühendislik Fakültesi, 2'si Veteriner Fakültesi, 3'ü Tıp Fakültesi, 2'si Onkoloji Enstitüsü ve 1'er proje olmak üzere Diş Hekimliği Fakültesi, Efes MYO, Fen Fakültesi, İlahiyat Fakültesi, Biyotıp ve Genom Enstitüsü, Mimarlık Fakültesi tarafından yürütülmüştür. 2025 yılında verilen ADEP ödeneği ile 10 adet proje kabulü yapılmış olup çalışmalarını yıl içinde sürdürülecektir.
Açıklama	

Öncelikli Sektör ve Alanlar

EKONOMİK KOD	2024 Bütçe	2024 Harcama (Haziran)	2025 Bütçe	2026 Tahmin	2027 Tahmin
<i>Personel Giderleri</i>					
<i>Sosyal Güvenlik Kurumuna Devlet Primi Giderleri</i>					
<i>Mal ve Hizmet Alım Giderleri</i>	3.921.000		5.607.000	6.360.000	6.904.000
<i>Faiz Giderleri</i>					
<i>Cari Transferler</i>					
<i>Sermaye Giderleri</i>	37.539.000		82.178.000	103.830.000	123.097.000
<i>Sermaye Transferleri</i>					
<i>Borç Verme</i>					
BÜTÇE İÇİ TOPLAM KAYNAK	41.460.000		87.785.000	110.190.000	130.001.000
<i>Döner Sermaye</i>					
<i>Özel Hesap</i>					
<i>Diğer Bütçe Dışı Kaynak</i>					
BÜTÇE DIŞI TOPLAM KAYNAK					
FAALİYET MALİYETİ TOPLAMI	41.460.000		87.785.000	110.190.000	130.001.000

FAALİYET MALİYETLERİ TABLOSU

İdare Adı	DOKUZ EYLÜL ÜNİVERSİTESİ
Program Adı	ARAŞTIRMA, GELİŞTİRME VE YENİLİK
Alt Program Adı	YÜKSEKÖĞRETİMDE BİLİMSEL ARAŞTIRMA VE GELİŞTİRME
Alt Program Hedefi	Yükseköğretim kurumlarında inovasyon amaçlı bilimsel çalışmaların artırılması
Faaliyet Adı	Yükseköğretim Kurumlarının Bilimsel Araştırma Projeleri

Üniversitemiz, araştırmacıların yenilikçi teknolojiler geliştirmelerini teşvik etmekte, Dokuz Eylül Üniversitesi Teknoloji Transfer Ofisi (DETTO) ve Bilimsel Araştırma Projeleri Koordinasyon Birimi (BAP) aracılığıyla araştırmacılara birebir hizmet ve destekler sunmaktadır. Bu doğrultuda bilimsel araştırma projelerinin nicelik ve nitelik olarak geliştirilmesi için tahsis edilen bütçe kaynakları verimli olarak kullanılmaktadır. Öncelikli alanlarda yürütülen disiplinli projelerin BAP ile desteklenmesi hedeflenmektedir. Üniversitemizin ve ülkemizin öncelikli alanlarında ürüne dönüşen çalışmalar yapmaları konusunda yönlendirilmesi ve desteklenmesi amacıyla Bilimsel Araştırma Projeleri Koordinasyon Birimi (BAP) de güçlendirilmiştir. BAP biriminin görev alanını Öz gelirler destekli "Rektörlük Bilimsel Araştırma Projeleri", Strateji ve Bütçe Başkanlığı destekli yatırım projelerine ilişkin iş ve işlemler oluşturmada olup;

– Öz gelirler destekli projelerin başvuru, kabul, izleme, sonuçlandırılmasına ilişkin bilimsel ve sekreteryası süreçlerine ilişkin iş ve işlemler ile tüm bütçe, satın alma süreçleri ve muhasebe işlemleri

– Strateji ve Bütçe Başkanlığı destekli projelerin de başvuru hazırlık, sekreteryası süreçleri ile tüm bütçe, özel hesap, satınalma süreçleri ve muhasebe işlemleri gerçekleştirilmektedir.

Üniversitemiz özgelirleri ile destekli projeler, Yükseköğretim Kurumları Bilimsel Araştırma Projeleri Hakkında Yönetmelik kapsamında ve Dokuz Eylül Üniversitesi Bilimsel Araştırma Projeleri Yönergesi uyarınca yürütülmekte, proje başvuru aşamasından sonlandırma aşamasına kadar tüm işlemler ile bütün satınalma süreçleri BAPSIS otomasyonu üzerinden gerçekleştirilmektedir.

Bu projeler dışında birimizde "dış kaynaklı" olarak

– İzmir Kalkınma Ajansı– TÜBİTAK,– Türkiye Sağlık Enstitüleri Başkanlığı(TÜSEB)– Gıda, Tarım ve Hayvancılık Bakanlığı-Avrupa Birliği ve uluslararası kuruluşlar-İçişleri Bakanlığı Afet ve Acil Durum Yönetim Başkanlığı destekli diğer projelerin muhasebe kayıtlarının tutulması sağlanmaktadır.

Bununla birlikte 2021 yılında Araştırma Üniversitesi statüsü kazanan Üniversitemizin, Yükseköğretim Kurulu Başkanlığı tarafından eşleştirildiği, aşağıda yer alan öncelikli sektör ve alanlarla ilişkili projeler için, her yıl sağlanan fon çerçevesinde (Araştırma Üniversiteleri Destek Programı) çalışmalar yürütülmektedir.2024 yılında kabul edilerek çalışmalarına başlanan 15 ADEP projesi bulunmaktadır. Bu projeler; 2'si Mühendislik Fakültesi, 2'si Veteriner Fakültesi,3'ü Tıp Fakültesi,2'si Onkoloji Enstitüsü ve 1'er proje olmak üzere Diş Hekimliği Fakültesi, Efes MYO, Fen Fakültesi, İlahiyat Fakültesi, Biyotıp ve Genom Enstitüsü, Mimarlık Fakültesi tarafından yürütülmüştür.2025 yılında verilen ADEP ödeneği ile 10 adet proje kabulü yapılmış olup çalışmalar yıl içinde sürdürülecektir.

Açıklama

Öncelikli Sektör ve Alanlar

Tıbbi Cihaz	Biyomedikal Ekipman Teknolojileri
Makine-Elektrikli Teçhizat	Tıbbi Tarama Kiti
Otomotiv ve Raylı Sistemler	Akışkan Gücü Dinamiği ve Akışkan Makineleri
Klinik Araştırmalar	Enerji Depolama
Çevre Bilimleri ve İklim Değişikliği	Onkoloji
Arkeoloji	Sualtı Arkeolojisi
Deprem Çalışmaları	
İktisat	

Bu faaliyetin yürütülmesinde başvurulan yasal dayanaklar:

- 6550 Sayılı Araştırma Altyapılarının Desteklenmesine Dair Kanun
- 2547 sayılı Yükseköğretim Kanunu
- 734 sayılı Kamu İhale Kanunu
- 9018 sayılı Kamu Mali Yönetim ve Kontrol Kanunu

EKONOMİK KOD	2024 Bütçe	2024 Harcama (Haziran)	2025 Bütçe	2026 Tahmin	2027 Tahmin
Personel Giderleri					
Sosyal Güvenlik Kurumuna Devlet Primi Giderleri					
Mal ve Hizmet Alım Giderleri	29.956.000		42.828.000	48.570.000	52.722.000
Faiz Giderleri					
Cari Transferler					
Sermaye Giderleri	53.461.000		67.822.000	74.702.000	80.450.000
Sermaye Transferleri					
Borç Verme					
BÜTÇE İÇİ TOPLAM KAYNAK	83.417.000		110.650.000	123.272.000	133.172.000
Düner Sermaye					
Özel Hesap	65.612.855	23.330.640	68.237.370	68.565.434	68.893.498
Diğer Bütçe Dışı Kaynak					
BÜTÇE DIŞI TOPLAM KAYNAK	65.612.855	23.330.640	68.237.370	68.565.434	68.893.498
FAALİYET MALİYETİ TOPLAMI	149.029.855	23.330.640	178.887.370	191.837.434	202.065.498

FAALİYET MALİYETLERİ TABLOSU

İdare Adı	DOKUZ EYLÜL ÜNİVERSİTESİ
Program Adı	HAYAT BOYU ÖĞRENME
Alt Program Adı	YÜKSEKÖĞRETİM KURUMLARI SÜREKLİ EĞİTİM FAALİYETLERİ
Alt Program Hedefi	Toplumun tüm kesimlerine ihtiyaç duyduğu alanlarda eğitimler verilmesi, kamu kurum ve kuruluşları, özel sektör ve uluslararası kuruluşlarla işbirliğinin gelişmesine katkıda bulunulması
Faaliyet Adı	Toplum Hizmetine Sunulan Eğitim Programları, Kurs ve Seminerler

Açıklama

Toplum bilincinin oluşturulmasına yönelik iç ve dış paydaşlara sunulan etkinliklerin sayısının artırılması hedefiyle uyumlu olarak bu faaliyet altında çalışmalar yapılmaktadır. Gerek Üniversitemiz birimlerinde gerekse Üniversitemizle iş birliği yapmak isteyen organizasyonlarda; geliştirerek ya da değiştirilerek var edilen, çoğaltılan bilgiyi, toplumsal duyarlılık ve sorumluluk temelinde, karşılıklı paylaşım – öğrenmeye öğretme ayrıcalığını da ekleyerek– aracılık etmeyi görev olarak benimsemiştir. Dokuz Eylül Üniversitesi Sürekli Eğitim Merkezi (DESEM) bilginin evrenselliği ilkesinden hareketle düzenlediği ya da düzenlenmesine katkı sağladığı kurslar, seminerler, bilgi şölenleri, kongreler, sertifika programları, sergiler, eğitim fuarları ile sinema ve tiyatro esaslı kültürel faaliyetlerde üniversitenin “dünyaya açılan yüzü” olma ayrıcalığına sahip bir birim olarak çalışmalarına devam etmektedir. Birimin ilgili yönetmelik bağlamındaki amacı üniversitenin eğitim verdiği ve araştırma yaptığı tüm alanlarda, akademik programlar dışında sürekli olarak verilecek eğitim programlarını düzenleyerek ve ilan ederek bu programlar aracılığıyla üniversitenin kamu, özel sektör ve uluslararası kuruluşlarla işbirliğinin gelişmesine katkı bulunmaktadır. Bu kapsamda DESEM kamu, özel sektör ve uluslararası kuruluşlar ve kişilere ihtiyaç duydukları alanlarda eğitim programları planlar, paket programlar önerir, ulusal ve uluslararası düzeyde kurslar, seminerler, konferanslar, eğitim fuarları düzenler ve koordinasyonunu sağlar.

Bu faaliyet kapsamında toplumsal öncelikli konularda toplumun bilgilendirilmesi ile ilgili faaliyetler arttırılacak. DESEM'in iç ve dış paydaşlara yönelik sunduğu kurs ve sertifika programları yaşam boyu öğrenme çalışmaları çeşitlendirilerek etkinleştirilecektir. Tüm bireylerin kapsayıcı ve nitelikli bir eğitime ve hayat boyu öğrenme imkânlarına erişimi sağlanarak düşünme, algılama ve problem çözme yeteneği gelişmiş, özgüven ve sorumluluk duygusu ile girişimcilik ve yenilikçilik özelliklerine sahip, demokratik değerleri ve milli kültürü özümsemiş, paylaşım ve iletişime açık, sanat ve estetik duyguları güçlü, teknoloji kullanımına yatkın, üretken ve mutlu bireyler olarak yetiştirilmesine yönelik çalışmalar yapılacaktır.

Bu faaliyetin yürütülmesinde başvuru yasaları dayanakları:

- 2547 sayılı Yükseköğretim Kanunu
- 734 sayılı Kamu İhale Kanunu
- 5018 sayılı Kamu Mali Yönetim ve Kontrol Kanunu
- 5217 sayılı Özel Gelir ve Özel Ödeneklerin Düzenlenmesi İle Bazı Kanun ve Kanun Hükmünde Kararnamelerde Değişiklik Yapılması Hakkında Kanun
- 183 sayılı Amme Alacaklarının Tahsil Usulü Hakkında Kanun

EKONOMİK KOD	2024 Bütçe	2024 Harcama (Haziran)	2025 Bütçe	2026 Tahmin	2027 Tahmin
<i>Personel Giderleri</i>					
<i>Sosyal Güvenlik Kurumuna Devlet Primi Giderleri</i>					
<i>Mal ve Hizmet Alım Giderleri</i>					
<i>Faiz Giderleri</i>					
<i>Cari Transferler</i>					
<i>Sermaye Giderleri</i>					
<i>Sermaye Transferleri</i>					
<i>Borç Verme</i>					
BÜTÇE İÇİ TOPLAM KAYNAK					
<i>Düner Sermaye</i>	4.000.000	935.977	5.000.000	6.500.000	7.500.000
<i>Özel Hesap</i>					
<i>Diğer Bütçe Dışı Kaynak</i>					
BÜTÇE DIŞI TOPLAM KAYNAK	4.000.000	935.977	5.000.000	6.500.000	7.500.000
FAALİYET MALİYETİ TOPLAMI	4.000.000	935.977	5.000.000	6.500.000	7.500.000

FAALİYET MALİYETLERİ TABLOSU

İdare Adı	DOKUZ EYLÜL ÜNİVERSİTESİ
Program Adı	TEDAVİ EDİCİ SAĞLIK
Alt Program Adı	TEDAVİ HİZMETLERİ
Alt Program Hedefi	Tedavi edici sağlık hizmetinin erişilebilir ve etkili olarak sunulmasının sağlanması
Faaliyet Adı	Ağız ve Diş Sağlığı Hizmetleri

Ağız ve Diş Sağlığı Uygulama ve Araştırma Merkezi, 6 Ocak 2022 tarihinden itibaren hasta kabulüne başlamıştır. Merkez bünyesinde; Ağız, Diş ve Çene Cerrahisi, Ağız, Diş ve Çene Radyolojisi, Çocuk Diş Hekimliği, Endodonti, Ortodonti, Periodontoloji, Protetik Diş Tedavisi ve Restoratif Diş Hekimliği alanlarında tecrübeli akademik kadrosu ve güncel teknolojik alt yapısı, cihazları ve dijital sistemleri ile eğitim, araştırma ve klinik hizmetleri sunulmaktadır.

Hastaların ilk muayene sonrasında belirlenen tedavi planı, ilgili ana bilim dallarında hizmet veren uzman diş hekimleri tarafından gerçekleştirilmektedir. Ağız ve Diş Sağlığı Uygulama ve Araştırma Merkezi, 15 Temmuz Sağlık ve Sanat Yerleşkesi'nde sağlık ekosisteminin içinde Dokuz Eylül Üniversitesi Hastanesi'nin diğer dallarıyla multidisipliner olarak çalışmakta ve böylece sağlık hizmet kalitesini her geçen gün artırarak katkı sağlamaktadır.

Açıklama

Diş Hekimliği Fakültesi lisans klinik uygulama eğitimi ve Diş Hekimliğinde uzmanlık eğitimi, Ağız ve Diş Sağlığı Uygulama ve Araştırma Merkezimizde verilmektedir. Uzmanlık öğrencilerimiz ulusal ve uluslararası çekirdek müfredata uygun olarak hazırlanmış meslek eğitimi alırken aynı zamanda güncel teknolojik alt yapıyı kullanmaktadır. Buna ek olarak, toplum sağlığına ve öğrencilerimizin mesleki sosyal sorumluluk bilincinin artırılmasına yönelik dış paydaşlarımızla iş birliği protokollerimiz devam etmektedir. Sağlıkta Kalite, Akreditasyon ve Çalışan Hakları Başkanlığı tarafından yürütülen "Sağlıkta Kalite Değerlendirmeleri Programı" kapsamındaki denetimlerde Merkezimiz 97,3 puan alma başarısı göstermiştir. Eğitim, araştırma ve sağlık hizmetlerinin verildiği Ağız ve Diş Sağlığı Uygulama ve Araştırma Merkezimiz topluma faydalı, donanımlı ve uzman hekimler yetiştirmenin yanı sıra, bilimsel araştırmalarla ağız ve diş sağlığı alanındaki yeniliklere katkı sağlama amacını sürdürmektedir. Bu faaliyet altında Diş Hekimliği Uygulama ve Araştırma Hastanesi Binası projesi yatırım programımızda yer almakta olup etüd proje işlemleri tamamlanmış ve 2024 yılında yapım işi ihalesi yapılmış olup 2025 yılında devam edilecektir.

EKONOMİK KOD	2024 Bütçe	2024 Harcama (Haziran)	2025 Bütçe	2026 Tahmin	2027 Tahmin
<i>Personel Giderleri</i>		1.893.035	5.256.000	6.108.000	6.882.000
<i>Sosyal Güvenlik Kurumuna Devlet Primi Giderleri</i>		192.624	617.000	718.000	810.000
<i>Mal ve Hizmet Alım Giderleri</i>			20.000	23.000	25.000
<i>Faiz Giderleri</i>					
<i>Cari Transferler</i>	834.000		1.798.000	2.039.000	2.213.000
<i>Sermaye Giderleri</i>	52.000.000		100.000.000	773.637.000	882.039.000
<i>Sermaye Transferleri</i>					
<i>Borç Verme</i>					
BÜTÇE İÇİ TOPLAM KAYNAK	52.834.000	2.085.659	107.691.000	782.525.000	891.969.000
<i>Döner Sermaye</i>	27.200.000	11.559.794	65.000.000	77.285.000	92.200.000
<i>Özel Hesap</i>					
<i>Diğer Bütçe Dışı Kaynak</i>					
BÜTÇE DIŞI TOPLAM KAYNAK	27.200.000	11.559.794	65.000.000	77.285.000	92.200.000
FAALİYET MALİYETİ TOPLAMI	80.034.000	13.645.453	172.691.000	859.810.000	984.169.000

FAALİYET MALİYETLERİ TABLOSU

İdare Adı	DOKUZ EYLÜL ÜNİVERSİTESİ
Program Adı	TEDAVİ EDİCİ SAĞLIK
Alt Program Adı	TEDAVİ HİZMETLERİ
Alt Program Hedefi	Tedavi edici sağlık hizmetinin erişilebilir ve etkili olarak sunulmasının sağlanması
Faaliyet Adı	Diş Hekimliği Hastanesi Tarafından Yapılacak Taban Ödeme

Açıklama

Bu faaliyet altında, 2024 yılı ekim sonu itibarıyla Üniversitemiz Ağız ve Diş sağlığı merkezi bünyesinde ortalama 97 kişiye taban ödemeleri gerçekleştirilmiştir. Bu faaliyet altındaki ödenekler aylık ortalama 1.600.000 TL tutarındadır. Üniversite bütçesine bu amaçla verilen ödeneklerin yetersizliği durumunda Cumhurbaşkanlığı Strateji ve Bütçe Başkanlığından yedek ödenek talebinde bulunulacaktır.

EKONOMİK KOD	2024 Bütçe	2024 Harcama (Haziran)	2025 Bütçe	2026 Tahmin	2027 Tahmin
<i>Personel Giderleri</i>					
<i>Sosyal Güvenlik Kurumuna Devlet Primi Giderleri</i>					
<i>Mal ve Hizmet Alım Giderleri</i>					
<i>Faiz Giderleri</i>					
<i>Cari Transferler</i>	10.137.000	5.107.808	22.223.000	25.298.000	27.309.000
<i>Sermaye Giderleri</i>					
<i>Sermaye Transferleri</i>					
<i>Borç Verme</i>					
BÜTÇE İÇİ TOPLAM KAYNAK	10.137.000	5.107.808	22.223.000	25.298.000	27.309.000
<i>Döner Sermaye</i>					
<i>Özel Hesap</i>					
<i>Diğer Bütçe Dışı Kaynak</i>					
BÜTÇE DIŞI TOPLAM KAYNAK					
FAALİYET MALİYETİ TOPLAMI	10.137.000	5.107.808	22.223.000	25.298.000	27.309.000

FAALİYET MALİYETLERİ TABLOSU

İdare Adı	DOKUZ EYLÜL ÜNİVERSİTESİ
Program Adı	TEDAVİ EDİCİ SAĞLIK
Alt Program Adı	TEDAVİ HİZMETLERİ
Alt Program Hedefi	Tedavi edici sağlık hizmetinin erişilebilir ve etkili olarak sunulmasının sağlanması
Faaliyet Adı	Tıp Fakültesi Hastanesi Tarafından Yapılacak Taban Ödeme

Açıklama

Bu faaliyet altında, 2024 yılı ekim sonu itibarıyla Üniversitemiz Uygulama ve Araştırma Hastanesi bünyesinde ortalama 3032 kişiye taban ödemeleri gerçekleştirilmiştir. Bu kişilerin ödemelerinde Yan Dal Uzmanlık Eğitimi durumları dikkate alınarak ödemeler gerçekleştirilmektedir. Bu faaliyet altındaki ödenekler aylık ortalama 49.750.000 TL tutarındadır. Üniversite bütçesine bu amaçla verilen ödeneklerin yetersizliği durumunda Cumhurbaşkanlığı Strateji ve Bütçe Başkanlığından yedek ödenek talebinde bulunulacaktır.

EKONOMİK KOD	2024 Bütçe	2024 Harcama (Haziran)	2025 Bütçe	2026 Tahmin	2027 Tahmin
Personel Giderleri					
Sosyal Güvenlik Kurumuna Devlet Primi Giderleri					
Mal ve Hizmet Alım Giderleri					
Faiz Giderleri					
Cari Transferler	466.443.000	243.293.970	738.344.000	840.525.000	907.311.000
Sermaye Giderleri					
Sermaye Transferleri					
Borç Verme					
BÜTÇE İÇİ TOPLAM KAYNAK	466.443.000	243.293.970	738.344.000	840.525.000	907.311.000
Düner Sermaye					
Özel Hesap					
Diğer Bütçe Dışı Kaynak					
BÜTÇE DIŞI TOPLAM KAYNAK					
FAALİYET MALİYETİ TOPLAMI	466.443.000	243.293.970	738.344.000	840.525.000	907.311.000

FAALİYET MALİYETLERİ TABLOSU

İdare Adı	DOKUZ EYLÜL ÜNİVERSİTESİ
Program Adı	TEDAVİ EDİCİ SAĞLIK
Alt Program Adı	TEDAVİ HİZMETLERİ
Alt Program Hedefi	Tedavi edici sağlık hizmetinin erişilebilir ve etkili olarak sunulmasının sağlanması
Faaliyet Adı	Üniversite Genel Hastane Hizmetleri

Açıklama

Yenilikçi Tanı ve Tedavi Teknolojileri ve Rejeneratif Tıp öncelikli alanlarına bağlı olarak, sağlık merkezli hizmetlerin çeşitlendirilmesi ve Üniversite Sağlık Uygulama ve Araştırma Merkezi hizmetlerinin geliştirilmesi hedefi doğrultusunda Hastane Reorganizasyon-3 Projesi ile hasta memnuniyetini ön plana alan sağlık kurumu kimliğini sürdürerek, sağlık hizmetlerinin etkili sunulabilmesi için yeni alanlar yapmak ve mevcut fiziksel mekanları iyileştirmek için çalışmalar yürütülmektedir. Bireylerin fiziksel, sosyal ve ruhsal açıdan iyilik halinde olmalarının sağlanması, yaşam kalitesinin yükseltilerek, ekonomik ve sosyal hayata aktif ve sağlıklı bir şekilde katılımlarının temin edilebilmesi için kaliteli sağlık hizmeti sunumunu sağlamak, hastalarımıza daha hızlı ve kaliteli tedavi imkanları sağlamak amacıyla Sağlık Sektörü Muhtelif İşler projesi ile Hastane Reorganizasyon-3 Projesi kapsamında ihtiyaç duyulan tıbbi cihaz ve malzeme alımlarına devam edilecektir. Bununla birlikte Aliğa Mesleki ve Çevresel Hastalıklar Hastanesi projesinin 2025-2027 döneminde yatırım programında yer almaya devam etmesi için teklifimiz sunulmuş olup bu faaliyet altında Nevvar Salih İŞGÖREN Çocuk Hastanesi Binasının Deprem ve Yangın Yönetmeliğine Uygun Hale Getirilmesi İş (06.07) , Onkoloji Binasının Deprem ve Yangın Yönetmeliğine Uygun Hale Getirilmesi İş (06.07), ve Uygulama ve Araştırma Hastanesine Depo Yapılması (2.000 m2) (06.05) projeleri 2025 yılı yatırım programına yeni teklif edilen projelerdir.

- Bu faaliyetin yürütülmesinde başvuru yasaları şunlardır:
- 2547 sayılı Yükseköğretim Kanunu
- 734 sayılı Kamu İhale Kanunu
- 5018 sayılı Kamu Mali Yönetim ve Kontrol Kanunu
- 183 sayılı Amme Alacaklarının Tahsil Usulü Hakkında Kanun

EKONOMİK KOD	2024 Bütçe	2024 Harcama (Haziran)	2025 Bütçe	2026 Tahmin	2027 Tahmin
Personel Giderleri	467.128.000	465.447.222	1.256.094.000	1.459.318.000	1.644.007.000
Sosyal Güvenlik Kurumuna Devlet Primi Giderleri	111.596.000	62.679.633	164.671.000	191.312.000	215.516.000
Mal ve Hizmet Alım Giderleri	1.465.000	175.370	2.669.000	3.027.000	3.285.000
Faiz Giderleri					
Cari Transferler	24.701.000		35.736.000	40.529.000	43.993.000
Sermaye Giderleri	248.000.000	160.122.863	550.000.000		
Sermaye Transferleri					
Borç Verme					
BÜTÇE İÇİ TOPLAM KAYNAK	852.890.000	688.425.088	2.009.170.000	1.694.186.000	1.906.801.000
Döner Sermaye	3.470.085.000	2.527.416.334	8.266.410.000	10.793.511.000	13.582.626.000
Özel Hesap					
Diğer Bütçe Dışı Kaynak					
BÜTÇE DIŞI TOPLAM KAYNAK	3.470.085.000	2.527.416.334	8.266.410.000	10.793.511.000	13.582.626.000
FAALİYET MALİYETİ TOPLAMI	4.322.975.000	3.215.841.422	10.275.580.000	12.487.697.000	15.489.427.000

FAALİYET MALİYETLERİ TABLOSU

İdare Adı	DOKUZ EYLÜL ÜNİVERSİTESİ
Program Adı	YÜKSEKÖĞRETİM
Alt Program Adı	ÖN LİSANS EĞİTİMİ, LİSANS EĞİTİMİ VE LİSANSÜSTÜ EĞİTİM
Alt Program Hedefi	Mesleki yeterlilik sahibi ve gelişime açık mezunlar yetiştirilmesi
Faaliyet Adı	Doktora ve Tıpta Uzmanlık Eğitimi
Açıklama	<p>Üniversitemiz bünyesinde yer alan 10 Enstitü ve Tıp Fakültesinde doktora ve tıpta uzmanlık eğitimi hizmet kalitesinin artırılması için çalışmalar sürdürülecektir. Üniversitemizde, lisansüstü program sayı ve çeşitliliğini artırma, programlar için hazır ders havuzları oluşturma ve ilişkilendirme, programları sürekli güncelleme yönünde düzenli bir değerlendirme süreci yürütülmektedir. Bu amaçla, Lisansüstü Eğitimde Girişimcilik ve Yenilikçiliği Geliştirme Komisyonu kurulmuştur. Lisansüstü sınavları yılda iki kez çağrılı olarak açılmakta, özellikle ülkemizde ilk olma özelliği taşıyan programlarda başvuru yoğunluğu yaşanmaktadır. Tıp ve Sağlık Bilimleri alanında lisansüstü programlarımızın uluslararasılaşmasına yönelik ORPHEUS etiketimiz ayırt edici üstünlüklerimizden biridir. Dokuz Eylül Üniversitesi Lisansüstü Eğitim ve Öğretim Yönetmeliği'nde doktora öğrenimi tamamlanana kadar, adayın danışman öğretim üyesi ile birlikte en az bir yayın yapma/patent alma şartı aranmaktadır. Bu koşullu doktora öğreniminin niteliğinin bir anlamda tescillenmesi ve Üniversitemiz adresli nitelikli yayınların artmasına hizmet etmektedir.</p> <p>Bu faaliyetin yürütülmesinde başvurulan yasal dayanaklar:</p> <ul style="list-style-type: none"> •2547 sayılı Yükseköğretim Kanunu •3843 sayılı Yükseköğretim Kurumlarında İkili Öğretim Yapılması, 2547 Sayılı Yükseköğretim Kanununun Bazı Maddelerinin Değiştirilmesi ve Bu Kanuna Bir Ek Madde •734 sayılı Kamu İhale Kanunu •5018 sayılı Kamu Mali Yönetim ve Kontrol Kanunu •183 sayılı Amme Alacaklarının Tahsil Usulü Hakkında Kanun

EKONOMİK KOD	2024 Bütçe	2024 Harcama (Haziran)	2025 Bütçe	2026 Tahmin	2027 Tahmin
Personel Giderleri	486.679.000	113.762.872	437.821.000	508.680.000	573.244.000
Sosyal Güvenlik Kurumuna Devlet Primi Giderleri	38.655.000	10.616.470	49.197.000	57.167.000	64.409.000
Mal ve Hizmet Alım Giderleri	14.168.000	4.656.827	20.253.000	22.974.000	24.936.000
Faiz Giderleri					
Cari Transferler					
Sermaye Giderleri					
Sermaye Transferleri					
Borç Verme					
BÜTÇE İÇİ TOPLAM KAYNAK	539.502.000	129.036.169	507.271.000	588.821.000	662.589.000
Dâner Sermaye					
Özel Hesap					
Diğer Bütçe Dışı Kaynak					
BÜTÇE DIŞI TOPLAM KAYNAK					
FAALİYET MALİYETİ TOPLAMI	539.502.000	129.036.169	507.271.000	588.821.000	662.589.000

FAALİYET MALİYETLERİ TABLOSU

İdare Adı	DOKUZ EYLÜL ÜNİVERSİTESİ
Program Adı	YÜKSEKÖĞRETİM
Alt Program Adı	ÖN LİSANS EĞİTİMİ, LİSANS EĞİTİMİ VE LİSANSÜSTÜ EĞİTİM
Alt Program Hedefi	Mesleki yeterlilik sahibi ve gelişime açık mezunlar yetiştirilmesi
Faaliyet Adı	Yükseköğretim Kurumları Bilgi ve Kültürel Kaynaklar ile Sportif Altyapının Geliştirilmesi Hizmetleri
Açıklama	<p>Kütüphane hizmetlerinin etkinliğini arttırmak için Üniversitemiz kütüphanelerindeki basılı ve elektronik koleksiyonun güncellenmesi amacıyla çalışmalar sürdürülmektedir. Basılı ve dijital ortamda bilgiye ulaşmak için kütüphane olanaklarını ve erişimi sürekli iyileştirme çalışmaları sürdürülecektir. Bu amaçla üniversitemiz kütüphanelerindeki basılı ve elektronik koleksiyonun güncellenmesi ve geliştirilmesi hedeflenmektedir. Merkez Yerleşkede yer alan Merkez Kütüphane ve fakülte, yükseköğretim ve enstitülerde açılmış olan birim kütüphaneleriyle birlikte üniversitemizdeki toplam kütüphane sayısı 12 olup, bunların toplam alanı 18.748 m² ve toplam okuyucu kapasitesi ise 2.466'dır. Kütüphanelerimizde kitap ve süreli yayın satın alımı ve birim kütüphanelerine dağıtım, okuyucu hizmetleri, elektronik kaynaklar hizmeti, teknik hizmetler, kurum içi ve diğer Üniversite, araştırma kütüphaneleriyle ödünç alıp verme ve kaynak paylaşımında işbirliği çalışmaları yürütülmektedir.</p> <p>Spor etkinlikleri kapsamında; her yıl çeşitli branşların yer aldığı ve Üniversitemiz tüm Fakülte/Yükseköğretim/Meslek Yükseköğretim kurumlarının katılımıyla, Rektörlük Kupası Turnuvaları düzenlenmektedir. Her yıl, çeşitli branşlarda, tüm Türkiye genelinde çeşitli illerde düzenlenen "Üniversitelerarası Spor Federasyonu Turnuvalarına" katılım sağlanmakta ve ev sahipliği yapılmaktadır. Turnuvalara katılan sporcularımızın lisanslarının temin edilmesi sağlanmaktadır. Ayrıca, Üniversitemiz öğrenci ve mensuplarının talepleri doğrultusunda kurslar da düzenlenmektedir. Üniversitemizde farklı kampüslerde konuşlandırılmış olarak hizmet veren kapalı ve açık spor tesisleri öğrenci ve personel kullanımına uygun hizmet vermektedir. Bunun yanı sıra sportif alandaki yatırımlarımızın yürütülmesine devam edilmekte olup 2025 yılında Açık ve Kapalı Spor Tesislerinin bakım-onarımı ve donanım ihtiyaçlarının karşılanması kapsamında faaliyetler sürdürülecektir.</p> <p>Bu faaliyetin yürütülmesinde başvuru yasalar dayanakları:</p> <ul style="list-style-type: none"> •2547 sayılı Yükseköğretim Kanunu •3843 sayılı Yükseköğretim Kurumlarında İkili Öğretim Yapılması, 2547 Sayılı Yükseköğretim Kanununun Bazı Maddelerinin Değiştirilmesi ve Bu Kanuna Bir Ek Madde •734 sayılı Kamu İhale Kanunu •5018 sayılı Kamu Mali Yönetim ve Kontrol Kanunu

EKONOMİK KOD	2024 Bütçe	2024 Harcama (Haziran)	2025 Bütçe	2026 Tahmin	2027 Tahmin
Personel Giderleri	10.113.000	3.517.419	9.355.000	10.870.000	12.248.000
Sosyal Güvenlik Kurumuna Devlet Primi Giderleri	1.229.000	435.801	1.558.000	1.811.000	2.041.000
Mal ve Hizmet Alım Giderleri	805.000	16.440	1.152.000	1.309.000	1.420.000
Faiz Giderleri					
Cari Transferler					
Sermaye Giderleri	61.000.000	13.085.452	115.000.000	101.168.000	115.344.000
Sermaye Transferleri					
Borç Verme					
BÜTÇE İÇİ TOPLAM KAYNAK	73.147.000	17.055.113	127.065.000	115.158.000	131.053.000
Döner Sermaye					
Özel Hesap					
Diğer Bütçe Dışı Kaynak					
BÜTÇE DIŞI TOPLAM KAYNAK					
FAALİYET MALİYETİ TOPLAMI	73.147.000	17.055.113	127.065.000	115.158.000	131.053.000

FAALİYET MALİYETLERİ TABLOSU

İdare Adı	DOKUZ EYLÜL ÜNİVERSİTESİ
Program Adı	YÜKSEKÖĞRETİM
Alt Program Adı	ÖN LİSANS EĞİTİMİ, LİSANS EĞİTİMİ VE LİSANSÜSTÜ EĞİTİM
Alt Program Hedefi	Mesleki yeterlilik sahibi ve gelişime açık mezunlar yetiştirilmesi
Faaliyet Adı	Yükseköğretim Kurumları Birinci Öğretim

Üniversitemiz bünyesinde 18 Fakülte, 7 Meslek Yüksekokulu, 2 Yüksekokul, 1 Devlet Konservatuarı ve 10 enstitü yer almaktadır. Üniversitemizin Ulusal Akredite Program Sayısı 27'ye, Uluslararası Akredite Program Sayısı 5'e ve Disiplinlerarası Program Sayısı ise 73'e ulaşmıştır. Öğrencilerin ulusal ve uluslararası değişim programları hakkında bilgilendirilmesi ve programlara katılımlarının teşvik edilmesi amacıyla çalışmalar yapılmakta ayrıca lisans ve lisansüstü düzeyde uluslararası ortak/çift diploma programlarının geliştirilmesine yönelik faaliyetler sürdürülmektedir. Bununla birlikte lisans ve lisansüstü öğrencilerin, öğrenci değişim programlarına katılımı sağlanacaktır. Özellikle kritik teknolojilerde ihtisaslaşmış disiplinler arası lisans programlarının açılmasına önem verilmektedir. Ulusal ve uluslararası alanda akredite eğitim programlarıyla, ön lisans, lisans, lisansüstü eğitim kalitesinin yüksek olması amaçlanmaktadır. Yabancı dilde eğitim verilen program ve ders sayısının geliştirilmesi amacıyla çalışmalar yapılması da bu faaliyet kapsamı altındadır.

Açıklama

Güncel beklenti ve gereksinimlere uygun olarak yeni eğitim programları ve yeni dersler geliştirilecektir. Öğrencilerin eğitim öğretim altyapısı olanaklarından memnuniyet düzeyi arttırılacaktır. Birimlerin mevcut olanaklarını ihtiyaca göre geliştirerek eğitim- öğretime olumlu katkı sağlanması temin edilecektir.

Bu faaliyetin yürütülmesinde başvuru yasal dayanaklar:

- 2547 sayılı Yükseköğretim Kanunu
- 3843 sayılı Yükseköğretim Kurumlarında İkili Öğretim Yapılması, 2547 Sayılı Yükseköğretim Kanununun Bazı Maddelerinin Değiştirilmesi ve Bu Kanuna Bir Ek Madde
- 734 sayılı Kamu İhale Kanunu
- 5018 sayılı Kamu Mali Yönetim ve Kontrol Kanunu

EKONOMİK KOD	2024 Bütçe	2024 Harcama (Haziran)	2025 Bütçe	2026 Tahmin	2027 Tahmin
Personel Giderleri	2.979.977.000	1.455.696.869	3.747.115.000	4.355.014.000	4.909.577.000
Sosyal Güvenlik Kurumuna Devlet Primi Giderleri	356.503.000	186.508.498	452.835.000	526.209.000	593.677.000
Mal ve Hizmet Alım Giderleri	302.951.000	109.974.725	435.102.000	493.414.000	535.583.000
Faiz Giderleri					
Cari Transferler					
Sermaye Giderleri	167.904.000	56.011.528	422.260.000	538.245.000	613.872.000
Sermaye Transferleri					
Borç Verme					
BÜTÇE İÇİ TOPLAM KAYNAK	3.807.335.000	1.808.191.620	5.057.312.000	5.912.882.000	6.652.709.000
Döner Sermaye					
Özel Hesap					
Diğer Bütçe Dışı Kaynak					
BÜTÇE DIŞI TOPLAM KAYNAK					
FAALİYET MALİYETİ TOPLAMI	3.807.335.000	1.808.191.620	5.057.312.000	5.912.882.000	6.652.709.000

FAALİYET MALİYETLERİ TABLOSU

İdare Adı	DOKUZ EYLÜL ÜNİVERSİTESİ
Program Adı	YÜKSEKÖĞRETİM
Alt Program Adı	ÖN LİSANS EĞİTİMİ, LİSANS EĞİTİMİ VE LİSANSÜSTÜ EĞİTİM
Alt Program Hedefi	Mesleki yeterlilik sahibi ve gelişime açık mezunlar yetiştirilmesi
Faaliyet Adı	Yükseköğretim Kurumları İkinci Öğretim

Açıklama

Üniversitemiz bünyesinde 18 Fakülte, 6 Meslek Yüksekokulu, 2 Yüksekokul, 1 Devlet Konservatuarı ve 10 enstitü yer almakta olup bu okullardan lisans ve ön lisans eğitim veren okullarımızın 6'sında ikinci öğretim yapılmakta ve gelir elde edilmektedir. Bu gelirler ile okullarımızın cari harcamalarına yönelik giderleri ödenmekte, ayrıca bu programlar kapsamında ders veren akademisyenlerin ücretleri ödenmektedir. 2024-2025 eğitim öğretim yılı itibarıyla 2. öğretim programlarının YOK tarafından yeni kayıtlara kapatılması sebebiyle bu faaliyet altında eğitim alan öğrenci sayısı ile elde edilen gelirlerin yıllar itibarıyla azalması beklenmektedir.

Bu faaliyetin yürütülmesinde başvurulan yasal dayanaklar:

- 2547 sayılı Yükseköğretim Kanunu
- 3843 sayılı Yükseköğretim Kurumlarında İkili Öğretim Yapılması, 2547 Sayılı Yükseköğretim Kanununun Bazı Maddelerinin Değiştirilmesi ve Bu Kanuna Bir Ek Madde
- 4734 sayılı Kamu İhale Kanunu (şartname bedeli için)
- 5018 sayılı Kamu Mali Yönetim ve Kontrol Kanunu

EKONOMİK KOD	2024 Bütçe	2024 Harcama (Haziran)	2025 Bütçe	2026 Tahmin	2027 Tahmin
<i>Personel Giderleri</i>	16.821.000	7.070.725	24.054.000	27.291.000	29.622.000
<i>Sosyal Güvenlik Kurumuna Devlet Primi Giderleri</i>					
<i>Mal ve Hizmet Alım Giderleri</i>	7.209.000	2.395.447	10.309.000	11.696.000	12.695.000
<i>Faiz Giderleri</i>					
<i>Cari Transferler</i>					
<i>Sermaye Giderleri</i>					
<i>Sermaye Transferleri</i>					
<i>Borç Verme</i>					
BÜTÇE İÇİ TOPLAM KAYNAK	24.030.000	9.466.173	34.363.000	38.987.000	42.317.000
<i>Döner Sermaye</i>					
<i>Özel Hesap</i>					
<i>Diğer Bütçe Dışı Kaynak</i>					
BÜTÇE DIŞI TOPLAM KAYNAK					
FAALİYET MALİYETİ TOPLAMI	24.030.000	9.466.173	34.363.000	38.987.000	42.317.000

FAALİYET MALİYETLERİ TABLOSU

İdare Adı	DOKUZ EYLÜL ÜNİVERSİTESİ
Program Adı	YÜKSEKÖĞRETİM
Alt Program Adı	ÖN LİSANS EĞİTİMİ, LİSANS EĞİTİMİ VE LİSANSÜSTÜ EĞİTİM
Alt Program Hedefi	Mesleki yeterlilik sahibi ve gelişime açık mezunlar yetiştirilmesi
Faaliyet Adı	Yükseköğretim Kurumları Tezsiz Yüksek Lisans
Açıklama	<p>Üniversitemizde 4 enstitüde tezsiz öğretim geliri elde edilmektedir. Bu faaliyet kapsamında elde edilen gelirler ile ders veren akademik personelin ücretleri karşılanmakta ayrıca okulların cari giderlerine yönelik harcamalar yapılmaktadır.</p> <p>Bu faaliyetin yürütülmesinde başvuru yasal dayanaklar:</p> <ul style="list-style-type: none">•2547 sayılı Yükseköğretim Kanunu•3843 sayılı Yükseköğretim Kurumlarında İkili Öğretim Yapılması, 2547 Sayılı Yükseköğretim Kanununun Bazı Maddelerinin Değiştirilmesi ve Bu Kanuna Bir Ek Madde•734 sayılı Kamu İhale Kanunu (şartname bedeli için)•5018 sayılı Kamu Mali Yönetim ve Kontrol Kanunu

EKONOMİK KOD	2024 Bütçe	2024 Harcama (Haziran)	2025 Bütçe	2026 Tahmin	2027 Tahmin
Personel Giderleri	3.902.000	1.431.108	5.190.000	6.032.000	6.798.000
Sosyal Güvenlik Kurumuna Devlet Primi Giderleri					
Mal ve Hizmet Alım Giderleri	1.412.000	23.520	2.019.000	2.293.000	2.488.000
Faiz Giderleri					
Cari Transferler					
Sermaye Giderleri					
Sermaye Transferleri					
Borç Verme					
BÜTÇE İÇİ TOPLAM KAYNAK	5.314.000	1.454.628	7.209.000	8.325.000	9.286.000
Döner Sermaye					
Özel Hesap					
Diğer Bütçe Dışı Kaynak					
BÜTÇE DIŞI TOPLAM KAYNAK					
FAALİYET MALİYETİ TOPLAMI	5.314.000	1.454.628	7.209.000	8.325.000	9.286.000

FAALİYET MALİYETLERİ TABLOSU

İdare Adı	DOKUZ EYLÜL ÜNİVERSİTESİ
Program Adı	YÜKSEKÖĞRETİM
Alt Program Adı	ÖN LİSANS EĞİTİMİ, LİSANS EĞİTİMİ VE LİSANSÜSTÜ EĞİTİM
Alt Program Hedefi	Mesleki yeterlilik sahibi ve gelişime açık mezunlar yetiştirilmesi
Faaliyet Adı	Yükseköğretim Kurumları Uluslararası Ortak Eğitim ve Öğretim Programı

Açıklama Üniversitemiz bünyesinde 4 adet lisans düzeyinde Uluslararası Ortak/Çift Diploma Programı bulunmaktadır.

EKONOMİK KOD	2024 Bütçe	2024 Harcama (Haziran)	2025 Bütçe	2026 Tahmin	2027 Tahmin
<i>Personel Giderleri</i>		172.018			
<i>Sosyal Güvenlik Kurumuna Devlet Primi Giderleri</i>					
<i>Mal ve Hizmet Alım Giderleri</i>		417.583			
<i>Faiz Giderleri</i>					
<i>Cari Transferler</i>					
<i>Sermaye Giderleri</i>					
<i>Sermaye Transferleri</i>					
<i>Borç Verme</i>					
BÜTÇE İÇİ TOPLAM KAYNAK		589.601			
<i>Döner Sermaye</i>					
<i>Özel Hesap</i>					
<i>Diğer Bütçe Dışı Kaynak</i>	21.212.056		19.500.000	21.000.000	22.500.000
BÜTÇE DIŞI TOPLAM KAYNAK	21.212.056		19.500.000	21.000.000	22.500.000
FAALİYET MALİYETİ TOPLAMI	21.212.056	589.601	19.500.000	21.000.000	22.500.000

FAALİYET MALİYETLERİ TABLOSU

İdare Adı	DOKUZ EYLÜL ÜNİVERSİTESİ
Program Adı	YÜKSEKÖĞRETİM
Alt Program Adı	ÖN LİSANS EĞİTİMİ, LİSANS EĞİTİMİ VE LİSANSÜSTÜ EĞİTİM
Alt Program Hedefi	Mesleki yeterlilik sahibi ve gelişime açık mezunlar yetiştirilmesi
Faaliyet Adı	Yükseköğretim Kurumları Uzaktan Eğitim

Açıklama

Bu faaliyet kapsamında uzaktan eğitim programları yürütülmekte olup eğitimde fırsat eşitliğine verilen katkıyı geliştirmek üzere lisans ve yüksek lisans düzeyine, yeni uzaktan eğitim program ve derslerin açılması hedeflenmektedir. Bu hedef doğrultusunda kampüs ve sınıflardaki teknolojik donanım geliştirilecektir. Uzaktan eğitim programlarının ve söz konusu programlarda eğitim veren akademisyen sayısının artırılması bir diğer hedefdir. Söz konusu faaliyet sonucu elde edilen öz gelirler bir yandan görev alan akademik personel ücretlerinin ödenmesi için kullanılmakta, diğer taraftan da söz konusu okulların uzaktan eğitim hizmeti için yaptıkları cari harcamaların karşılanmasında kullanılmaktadır.

Bu faaliyetin yürütülmesinde başvuru yasal dayanaklar:

2547 sayılı Yükseköğretim Kanunu

3843 sayılı Yükseköğretim Kurumlarında İkili Öğretim Yapılması, 2547 Sayılı Yükseköğretim Kanununun Bazı Maddelerinin Değiştirilmesi ve Bu Kanuna Bir Ek Madde

4734 sayılı Kamu İhale Kanunu (şartname bedeli için)

5018 sayılı Kamu Mali Yönetim ve Kontrol Kanunu

5217 sayılı Özel Gelir ve Özel Ödeneklerin Düzenlenmesi İle Bazı Kanun ve Kanun Hükmünde Kararnemelerde Değişiklik Yapılması Hakkında Kanun

6183 sayılı Amme Alacaklarının Tahsil Usulü Hakkında Kanun

6749 sayılı Olağanüstü Hal Kapsamında Alınan Tedbirlere İlişkin Kanun Hükmünde Kararnamenin Değiştirilerek Kabul Edilmesine Dair Kanun

EKONOMİK KOD	2024 Bütçe	2024 Harcama (Haziran)	2025 Bütçe	2026 Tahmin	2027 Tahmin
Personel Giderleri	3.967.000	1.795.966	5.682.000	6.463.000	7.007.000
Sosyal Güvenlik Kurumuna Devlet Primi Giderleri					
Mal ve Hizmet Alım Giderleri	1.700.000	79.134	2.435.000	2.770.000	3.003.000
Faiz Giderleri					
Cari Transferler					
Sermaye Giderleri					
Sermaye Transferleri					
Borç Verme					
BÜTÇE İÇİ TOPLAM KAYNAK	5.667.000	1.875.100	8.117.000	9.233.000	10.010.000
Döner Sermaye					
Özel Hesap					
Diğer Bütçe Dışı Kaynak					
BÜTÇE DIŞI TOPLAM KAYNAK					
FAALİYET MALİYETİ TOPLAMI	5.667.000	1.875.100	8.117.000	9.233.000	10.010.000

FAALİYET MALİYETLERİ TABLOSU

İdare Adı	DOKUZ EYLÜL ÜNİVERSİTESİ
Program Adı	YÜKSEKÖĞRETİM
Alt Program Adı	ÖN LİSANS EĞİTİMİ, LİSANS EĞİTİMİ VE LİSANSÜSTÜ EĞİTİM
Alt Program Hedefi	Mesleki yeterlilik sahibi ve gelişime açık mezunlar yetiştirilmesi
Faaliyet Adı	Yükseköğretim Kurumları Yaz Okulları

Üniversitemiz öğrencilerinin daha kısa sürede mezun olabilmeleri ve kısa sürede insan gücü yetiştirmeyi temin amacıyla yaz okulu programları açılmaktadır. Yaz okulu kapsamında elde edilen gelirler ile bu faaliyetin cari giderleri karşılanmış ayrıca görev alan personelin ücretleri ödenmektedir.

Bu faaliyetin yürütülmesinde başvuru yasal dayanaklar:

2547 sayılı Yükseköğretim Kanunu

3843 sayılı Yükseköğretim Kurumlarında İkili Öğretim Yapılması, 2547 Sayılı Yükseköğretim Kanununun Bazı Maddelerinin Değiştirilmesi ve Bu Kanuna Bir Ek Madde

4734 sayılı Kamu İhale Kanunu (şartname bedeli için)

5018 sayılı Kamu Mali Yönetim ve Kontrol Kanunu

5217 sayılı Özel Gelir ve Özel Ödeneklerin Düzenlenmesi İle Bazı Kanun ve Kanun Hükmünde Kararnelerde Değişiklik Yapılması Hakkında Kanun

6183 sayılı Amme Alacaklarının Tahsil Usulü Hakkında Kanun

6749 sayılı Olağanüstü Hal Kapsamında Alınan Tedbirlere İlişkin Kanun Hükmünde Kararnenin Değiştirilerek Kabul Edilmesine Dair Kanun

Açıklama

EKONOMİK KOD	2024 Bütçe	2024 Harcama (Haziran)	2025 Bütçe	2026 Tahmin	2027 Tahmin
Personel Giderleri	247.000		355.000	401.000	434.000
Sosyal Güvenlik Kurumuna Devlet Primi Giderleri					
Mal ve Hizmet Alım Giderleri	106.000		152.000	172.000	186.000
Faiz Giderleri					
Cari Transferler					
Sermaye Giderleri					
Sermaye Transferleri					
Borç Verme					
BÜTÇE İÇİ TOPLAM KAYNAK	353.000		507.000	573.000	620.000
Döner Sermaye					
Özel Hesap					
Diğer Bütçe Dışı Kaynak					
BÜTÇE DIŞI TOPLAM KAYNAK					
FAALİYET MALİYETİ TOPLAMI	353.000		507.000	573.000	620.000

FAALİYET MALİYETLERİ TABLOSU

İdare Adı	DOKUZ EYLÜL ÜNİVERSİTESİ
Program Adı	YÜKSEKÖĞRETİM
Alt Program Adı	YÜKSEKÖĞRETİMDE ÖĞRENCİ YAŞAMI
Alt Program Hedefi	Yükseköğretim öğrencilerine sunulan beslenme ve barınma hizmetlerinin kalitesinin artırılması; öğrencilerin kişisel ve sosyal gelişimi desteklenerek yaşam kalitesinin yükseltilmesi
Faaliyet Adı	Yükseköğretimde Barınma Hizmetleri

Açıklama

Sağlık Kültür ve Spor Daire Başkanlığı bünyesinde faaliyet göstermekte olan 1 kız, 1 erkek olmak üzere 2 öğrenci yurdu (Dokuz Eylül Üniversitesi Kız Öğrenci Yurdu, Dokuz Eylül Üniversitesi Erkek Öğrenci Yurdu) bulunmaktadır. 1 Erkek Öğrenci Misafirhanesi ve 2 Kız Öğrenci Misafirhanesi olmak üzere 3 öğrenci misafirhanesi (Kiraz Kız Öğrenci Misafirhanesi, Seferihisar Kız Öğrenci Misafirhanesi ve Seferihisar Erkek Öğrenci Misafirhanesi) hizmet vermektedir.

Dokuz Eylül Üniversitesi Kız Öğrenci Yurdu Sağlık Kültür ve Spor Daire Başkanlığı bünyesinde faaliyet gösteren ve Buca Eğitim Fakültesi Yerleşkesi içinde yer alan yurdumuz; 204 kişi kapasite ve çeşitli tiplerde toplam 176 odası ile kız öğrencilerimize hizmet vermektedir. Yurt odalarında, tuvalet, banyo ve kablosuz internet bağlantısı bulunmaktadır. Bunların dışında ders çalışma odaları, mutfak, çamaşır yıkama birimleri, ütü odaları ve mescit öğrencilerimizin ortak kullanım alanlarını oluşturmaktadır.

Buca Kız Öğrenci Yurdu öğrencileri için, kahvaltı ve akşam yemekleri Buca Eğitim Fakültesi Yerleşkesi içinde bulunan yemekhanede sunulmaktadır. En iyi hizmet verecek şekilde yapılmış olan yurdumuzda, öğrencilerimizin güvenliği esas alınmış olup; giriş çıkışlar akıllı kart sistemi ve 24 saat kamera kontrolü ile sağlanmaktadır.

Dokuz Eylül Üniversitesi Erkek Öğrenci Yurdu Sağlık Kültür ve Spor Daire Başkanlığı bünyesinde faaliyet gösteren ve Buca İlçesi Şirinkapı Mahallesi'nde yer alan yurdumuz; 746 kişi kapasite ve çeşitli tiplerde toplam 357 odası ile erkek öğrencilerimize hizmet vermektedir. Yurt odalarında, tuvalet, banyo ve kablosuz internet bağlantısı bulunmaktadır. Bunların dışında ders çalışma odaları, mutfak, çamaşır yıkama birimleri, ütü odaları ve mescit öğrencilerimizin ortak kullanım alanlarını oluşturmaktadır. Yurdumuzda, kahvaltı ve akşam yemeklerinin sunulduğu yemekhane ile kantin bulunmaktadır. En iyi hizmet verecek şekilde yapılmış olan yurdumuzda, öğrencilerimizin güvenliği esas alınmış olup; giriş çıkışlar akıllı kart sistemi ve 24 saat kamera kontrolü ile sağlanmaktadır.

Seferihisar Kız Öğrenci Konuk Evi, Sağlık Kültür ve Spor Daire Başkanlığı tarafından tefris ve donanımı yapılan Seferihisar Kız Öğrenci Konuk Evi, 2022-2023 eğitim öğretim döneminde Necat Hepkon Spor Bilimleri Fakültesi'nde öğrenim görmekte olan kız öğrencilere hizmet vermeye başlamıştır.

Seferihisar Erkek Öğrenci Konuk Evi Sağlık Kültür ve Spor Daire Başkanlığı tarafından tefris ve donanımı yapılan Seferihisar Erkek Öğrenci Konuk Evi, 2022-2023 eğitim öğretim döneminde Necat Hepkon Spor Bilimleri Fakültesi'nde öğrenim görmekte olan erkek öğrencilere hizmet vermeye başlamıştır.

Kiraz Kız Öğrenci Misafirhanesi İzmir Valiliği İl Millî Eğitim Müdürlüğü ile yapılan protokol çerçevesinde Kiraz İlçesinde bulunan Kiraz Türk Telekom Yatılı Bölge Ortaokulu'ndaki yatakhanelerin 80 kişi kapasitesinin 2021-2022 eğitim öğretim dönemi için tefris ve donanımı yapılmış ve Üniversitemiz Veteriner Fakültesi'nde öğrenim görmekte olan kız öğrencilerinin barınma ihtiyacını karşılamak üzere 2022-2023 eğitim-öğretim döneminde hizmete girmiştir.

Öğrenci yurtlarından elde edilen gelirler Strateji Geliştirme Daire Başkanlığına aktarılmakta olup, SKS daire başkanlığının öğrencilere yönelik giderlerinin karşılanması için kullanılmaktadır. Öğrencilere yönelik ekonomik ve sosyal desteklerin artırılması kapsamında Öğrenciye Sunulan Barınma ve Beslenme Hizmetlerinin Sürdürülmesi ve Geliştirilmesine devam edilecektir.

Bu faaliyetin yürütülmesinde başvurulan yasal dayanaklar:

2547 sayılı Yükseköğretim Kanunu
3843 sayılı Yükseköğretim Kurumlarında İkili Öğretim Yapılması, 2547 Sayılı Yükseköğretim Kanununun Bazı Maddelerinin Değiştirilmesi ve Bu Kanuna Bir Ek Madde
4734 sayılı Kamu İhale Kanunu (şartname bedeli için)
5018 sayılı Kamu Mali Yönetim ve Kontrol Kanunu
5217 sayılı Özel Gelir ve Özel Ödeneklerin Düzenlenmesi ile Bazı Kanun ve Kanun Hükmünde Kararnamelerde Değişiklik Yapılması Hakkında Kanun
6183 sayılı Amme Alacaklarının Tahsil Usulü Hakkında Kanun
6749 sayılı Olağanüstü Hal Kapsamında Alınan Tedbirlere İlişkin Kanun Hükmünde Kararnamenin Değiştirilerek Kabul Edilmesine Dair Kanun
Dokuz Eylül Üniversitesi Öğrenci Yurtları Yönetmeliği
Dokuz Eylül Üniversitesi Yurtlar Uygulama Esasları

EKONOMİK KOD	2024 Bütçe	2024 Harcama (Haziran)	2025 Bütçe	2026 Tahmin	2027 Tahmin
Personel Giderleri					
Sosyal Güvenlik Kurumuna Devlet Primi Giderleri					
Mal ve Hizmet Alım Giderleri	2.505.000	1.356.708	3.582.000	4.063.000	4.411.000
Faiz Giderleri					
Cari Transferler					
Sermaye Giderleri					
Sermaye Transferleri					
Borç Verme					
BÜTÇE İÇİ TOPLAM KAYNAK	2.505.000	1.356.708	3.582.000	4.063.000	4.411.000
Döner Sermaye					
Özel Hesap					
Diğer Bütçe Dışı Kaynak					
BÜTÇE DIŞI TOPLAM KAYNAK					
FAALİYET MALİYETİ TOPLAMI	2.505.000	1.356.708	3.582.000	4.063.000	4.411.000

FAALİYET MALİYETLERİ TABLOSU

İdare Adı	DOKUZ EYLÜL ÜNİVERSİTESİ
Program Adı	YÜKSEKÖĞRETİM
Alt Program Adı	YÜKSEKÖĞRETİMDE ÖĞRENCİ YAŞAMI
Alt Program Hedefi	Yükseköğretim öğrencilerine sunulan beslenme ve barınma hizmetlerinin kalitesinin artırılması; öğrencilerin kişisel ve sosyal gelişimi desteklenerek yaşam kalitesinin yükseltilmesi
Faaliyet Adı	Yükseköğretimde Beslenme Hizmetleri

Açıklama

Üniversitemiz SKS Daire Başkanlığı Beslenme Hizmetleri Şube Müdürlüğüne bağlı olarak, kaliteli yemek çıkarılmasını sağlayarak, beslenme ile ilgili problemlerin çözülmesini ve denetlenmesini sağlamak üzere 4 adet mutfak ve 22 adet yemekhane ile akademik, idari personel ve öğrencilerimize toplam 12.460 m² lik alanda beslenme hizmeti verilmektedir. Bu yemekhanelerin toplam kapasitesi 6090 kişidir. Toplam 22 adet yemekhanemiz mevcut olup; hafta içi her gün ortalama 10.000 kişiye öğle yemeği; ikinci öğretim, Dokuz Eylül Üniversitesi Kız ve Erkek Öğrenci Yurdu öğrencileri için akşam yemeği hizmeti verilmektedir. Ayrıca, Dokuz Eylül Üniversitesi Kız ve Erkek Öğrenci Yurdu öğrencileri için haftanın her günü sabah kahvaltısı verilmektedir. Aynı zamanda İzmir dışında Torbalı, Selçuk, Urla, Kiraz ve Bergama'da bulunan fakülte, yüksekokul ve meslek yüksekokullarımızda yemek hizmeti verilmektedir.

Günlük menülerimiz, üniversitemiz öğrencilerinin kalori ihtiyaçları göz önünde bulundurularak gıda mühendisimiz ve diyetisyenimiz kontrolünde ustalarımızın tecrübeleri ile hazırlanmaktadır. Mutfaklarımızda 4 çeşitten oluşan menü hizmete sunulmaktadır.

Gıda mühendisimiz ve diyetisyenimiz tarafından yemek üretiminde kullanılan tüm malzemelerin teknik şartnameleri 5179 sayılı "Gıdaların Üretimi, Tüketimi ve Denetlenmesine Dair Kanun Hükmünde Kararnamenin Değiştirilerek Kabulü Hakkında Kanun" a, "Türk Gıda Kodeksi Yönetmeliği" ne, "TSE Standartlarına" ve ilgili diğer yönetmeliklere göre hazırlanmaktadır.

Mutfaklarda ve kullanılmak üzere satın alınan gıda ürünlerinin kurumun uygun gördüğü laboratuvarlarda (T.C Gıda Tarım ve Hayvancılık Bakanlığı, İzmir İl Tarım Müdürlüğü, Hıfzıssıhha Enstitüsü vb.) gerekli durumlarda analizi yapılmaktadır. Mutfaklarımızda yemek servisi yapılmadan önce örnek numune alınarak 72 saat süreyle muhafaza edilmektedir. Öğrencilere yönelik ekonomik ve sosyal desteklerin artırılması kapsamında Öğrenciye Sunulan Barınma ve Beslenme Hizmetlerinin Sürdürülmesi ve Geliştirilmesine devam edilecektir. Öğrencilerin yemekhane hizmetlerinden memnuniyet düzeyi arttırılacaktır.

Bu faaliyetin yürütülmesinde başvurulan yasal dayanaklar:
 2547 sayılı Yükseköğretim Kanunu
 3843 sayılı Yükseköğretim Kurumlarında İkili Öğretim Yapılması, 2547 Sayılı Yükseköğretim Kanununun Bazı Maddelerinin Değiştirilmesi ve Bu Kanuna Bir Ek Madde Eklenmesi Hakkında Kanun (şartname bedeli için)
 4734 sayılı Kamu İhale Kanunu
 5018 sayılı Kamu Mali Yönetim ve Kontrol Kanunu
 5217 sayılı Özel Gelir ve Özel Ödeneklerin Düzenlenmesi ile Bazı Kanun ve Kanun Hükmünde Kararnamelerde Değişiklik Yapılması Hakkında Kanun
 6183 sayılı Amme Alacaklarının Tahsil Usulü Hakkında Kanun
 6749 sayılı Olağanüstü Hal Kapsamında Alınan Tedbirlere İlişkin Kanun Hükmünde Kararnamenin Değiştirilerek Kabul Edilmesine Dair Kanun
 Dokuz Eylül Üniversitesi Öğrenci Yurtları Yönetmeliği
 Dokuz Eylül Üniversitesi Yurtlar Uygulama Esasları

EKONOMİK KOD	2024 Bütçe	2024 Harcama (Haziran)	2025 Bütçe	2026 Tahmin	2027 Tahmin
Personel Giderleri	91.438.000	26.131.084	72.529.000	84.260.000	94.919.000
Sosyal Güvenlik Kurumuna Devlet Primi Giderleri	6.953.000	2.956.473	10.529.000	12.234.000	13.783.000
Mal ve Hizmet Alım Giderleri	101.536.000	106.940.654	145.161.000	164.629.000	178.697.000
Faiz Giderleri					
Cari Transferler					
Sermaye Giderleri					
Sermaye Transferleri					
Borç Verme					
BÜTÇE İÇİ TOPLAM KAYNAK	199.927.000	136.028.211	228.219.000	261.123.000	287.399.000
Döner Sermaye					
Özel Hesap					
Diğer Bütçe Dışı Kaynak					
BÜTÇE DIŞI TOPLAM KAYNAK					
FAALİYET MALİYETİ TOPLAMI	199.927.000	136.028.211	228.219.000	261.123.000	287.399.000

FAALİYET MALİYETLERİ TABLOSU

İdare Adı	DOKUZ EYLÜL ÜNİVERSİTESİ
Program Adı	YÜKSEKÖĞRETİM
Alt Program Adı	YÜKSEKÖĞRETİMDE ÖĞRENCİ YAŞAMI
Alt Program Hedefi	Yükseköğretim öğrencilerine sunulan beslenme ve barınma hizmetlerinin kalitesinin artırılması; öğrencilerin kişisel ve sosyal gelişimi desteklenerek yaşam kalitesinin yükseltilmesi
Faaliyet Adı	Yükseköğretimde Kültür ve Spor Hizmetleri

Üniversitemizde farklı kampüslerde konuşlandırılmış olarak, değişik branşlarda sportif faaliyetlere yönelik toplam 48.231 m2 alanda öğrenci ve personel kullanımına uygun hizmet verilmektedir. Tesislerimizin, ders programları kapsamında kullanımı ile bakımlarına ilişkin koordinasyon tarafımızca sağlanmakta olup, öğrenci ve mensuplarımız tesislerimizde ders programları dışında ve öğle tatillerinde kullanabilmektedir.

Üniversitemiz; kaliteli eğitim anlayışıyla, yaratıcı, girişimci ve çok yönlü düşünebilen bir yükseköğretim gençliğini ülkemize ve dünyaya kazandırmayı hedeflerken, onların sosyal, kültürel, sanatsal ve sportif etkinliklere katılmaları için de Sağlık, Kültür ve Spor Dairesi Başkanlığı Kültür ve Spor Şube Müdürlüğü'nü yaptırmıştır.

Kültür ve Spor Şube Müdürlüğü bünyesinde yapılandırılan Kültür, Spor ve Öğrenci Toplulukları Birimleri kendi alanları çerçevesinde etkinlikler planlayarak öğrencilerin sosyal, kültürel ve sportif açıdan gelişimlerine destek sağlamayı amaçlamaktadır. Rektörlük bünyesinde 155 öğrenci kulüp ve topluluğu, akredite edilmiş şekilde faaliyetlerini sürdürmektedir. Üniversitemiz Öğrenci Toplulukları:

- SPOR TİF TOPLULUKLARI -EXTREM SPOR TOPLULUKLARI, - TİYATRO ÖĞRENCİ TOPLULUKLARI, - SOSYAL SORUMLULUK ÖĞRENCİ TOPLULUKLARI - MÜHENDİSLİK ALANINDA ÇALIŞMA YAPAN ÖĞRENCİ TOPLULUKLARI - TIP ALANINDA ÇALIŞAN ÖĞRENCİ TOPLULUKLARI - GÖSTERİ SANATLARI ÖĞRENCİ TOPLULUKLARI - ÇEVRE VE DOĞA ALANINDA ÇALIŞAN ÖĞRENCİ TOPLULUKLARI - KÜLTÜREL VE AKADEMİK ÖĞRENCİ TOPLULUKLARI - GÖRSEL SANATLAR VE YARATICILIK ALANINDA ÇALIŞAN ÖĞRENCİ TOPLULUKLARI

- YABANCI ÖĞRENCİ DEĞİŞİM PROGRAMI ALANINDA ÇALIŞMA YAPAN ÖĞRENCİ TOPLULUKLARI

Şeklinde gruplandırılabilir.

Kültür ve Spor Şube Müdürlüğü bünyesinde kültürel etkinlikler ve geleneksel olarak her yıl yapılan Bahar Şenlikleri, Kültür Birimi tarafından planlanmaktadır. Üniversitemiz takımlarının ve diğer öğrencilerimizin sportif etkinliklere katılımının planlanması Spor Birimi tarafından yapılmaktadır. Öğrencilerimizin ilgi alanlarına yönlendirilmesi ve sosyalleşme süreçlerinin desteklenmesi amacıyla yapılandırılan Öğrenci Toplulukları Birimi ise üniversitemiz bünyesindeki öğrenci topluluklarının etkinliklerini planlamakta ve gerekli her türlü desteği sağlamaktadır.

Öğrenciye Sunulan Sosyal ve Kültürel Hizmetlerin Sürdürülmesi ve Geliştirilmesi hedefi kapsamında Öğrencilerin düzenlediği sosyal, kültürel, sanatsal ve sportif etkinlikleri arttırmak için destek sağlanmaktadır. Buna bağlı olarak sosyal, kültürel, sanatsal ve sportif faaliyetler için malzeme ve ekipman desteği sağlanacaktır. Ayrıca Yerleşkelerdeki sosyal, sportif ve kültürel alanların iyileştirilmesi ve artırılması için çalışmalar yapılmaktadır. Tüm iç paydaşlara yönelik olarak motivasyonu arttırmak amacıyla da akademik, sportif, kültürel, sanatsal vb. ödül ve başarıların sistemli olarak izlenmesi sağlanmaktadır. STK'larla ortak yürütülen topluma katkı amaçlı sosyal, kültürel ve sanatsal faaliyetler ile sosyal sorumluluk projeleri çeşitlendirilerek, etkinlikleri geliştirilecektir.

Bu faaliyetin yürütülmesinde başvurulan yasal dayanaklar:

2547 sayılı Yükseköğretim Kanunu
3843 sayılı Yükseköğretim Kurumlarında İkili Öğretim Yapılması, 2547 Sayılı Yükseköğretim Kanununun Bazı Maddelerinin Değiştirilmesi ve Bu Kanuna Bir Ek Madde
4734 sayılı Kamu İhale Kanunu (şartname bedeli için)
5018 sayılı Kamu Mali Yönetim ve Kontrol Kanunu
5217 sayılı Özel Gelir ve Özel Ödeneklerin Düzenlenmesi ile Bazı Kanun ve Kanun Hükmünde Kararnamelerde Değişiklik Yapılması Hakkında Kanun
6183 sayılı Amme Alacaklarının Tahsil Usulü Hakkında Kanun
6749 sayılı Olağanüstü Hal Kapsamında Alınan Tedbirlere İlişkin Kanun Hükmünde Kararnamenin Değiştirilerek Kabul Edilmesine Dair Kanun
Dokuz Eylül Üniversitesi Öğrenci Yurtları Yönetmeliği
Dokuz Eylül Üniversitesi Yurtlar Uygulama Esasları

Açıklama

EKONOMİK KOD	2024 Bütçe	2024 Harcama (Haziran)	2025 Bütçe	2026 Tahmin	2027 Tahmin
Personel Giderleri					
Sosyal Güvenlik Kurumuna Devlet Primi Giderleri					
Mal ve Hizmet Alım Giderleri	1.641.000	1.006.689	2.346.000	2.663.000	2.891.000
Faiz Giderleri					
Cari Transferler					
Sermaye Giderleri					
Sermaye Transferleri					
Borç Verme					
BÜTÇE İÇİ TOPLAM KAYNAK	1.641.000	1.006.689	2.346.000	2.663.000	2.891.000
Düner Sermaye					
Özel Hesap					
Diğer Bütçe Dışı Kaynak					
BÜTÇE DIŞI TOPLAM KAYNAK					
FAALİYET MALİYETİ TOPLAMI	1.641.000	1.006.689	2.346.000	2.663.000	2.891.000

FAALİYET MALİYETLERİ TABLOSU

İdare Adı	DOKUZ EYLÜL ÜNİVERSİTESİ
Program Adı	YÜKSEKÖĞRETİM
Alt Program Adı	YÜKSEKÖĞRETİMDE ÖĞRENCİ YAŞAMI
Alt Program Hedefi	Yükseköğretim öğrencilerine sunulan beslenme ve barınma hizmetlerinin kalitesinin artırılması; öğrencilerin kişisel ve sosyal gelişimi desteklenerek yaşam kalitesinin yükseltilmesi
Faaliyet Adı	Yükseköğretimde Öğrenci Yaşamına İlişkin Diğer Hizmetler

Açıklama

Öğrencilerimize Öğrenim hareketliliği ve staj hareketliliği kapsamında danışmanlık hizmetleri verilmektedir. Öğrencilerimizi iş hayatına hazırlayacak eğitim ve staj programları ile kısmi zamanlı çalışma olanakları sunulmaktadır. Kısmi Zamanlı Öğrenci Çalıştırma Programı, 2547 sayılı Yükseköğretim Kanununun 46.maddesine göre, Üniversitemizde öğrenim gören öğrencilerin, ilgi ve yetenekleri doğrultusunda, bir işte çalışmalarını sağlayarak, becerilerini geliştirmek ve iş disiplini edinmiş, üretken bireyler olarak yetişmelerine katkıda bulunmak amacı ile ön lisans, lisans ve lisansüstü eğitiminin konusuna ya da kişisel ilgi alanına göre öğrencilerimize okul dönemlerindeki boş zamanlarını değerlendirmek üzere, çalışma imkânı sağlamaktadır.

Bu kapsamda; kısmi zamanlı olarak çalışmak isteyen öğrencilerimizin ilgili akademik yılın başlangıcına müteakip, Üniversitemiz akademik ve idari birimlerinde çalıştırılmak üzere alınacak kısmi zamanlı öğrencilere ilişkin iş ilanlarını takip ederek Üniversitemiz resmi internet sitesi üzerinden online başvuru yapmaları gerekmektedir. Online başvuru dışında bir başvuru kabul edilmemektedir.

Kısmi zamanlı olarak çalışmaya hak kazanan öğrenciler haftada en çok 15 saat, ayda en çok 40 saati geçmemek üzere çalıştırılmaktadır.

Bu faaliyetin yürütülmesinde başvurulan yasal dayanaklar:
 2547 sayılı Yükseköğretim Kanunu
 3843 sayılı Yükseköğretim Kurumlarında İkili Öğretim Yapılması, 2547 Sayılı Yükseköğretim Kanununun Bazı Maddelerinin Değiştirilmesi ve Bu Kanuna Bir Ek Madde
 4734 sayılı Kamu İhale Kanunu (şartname bedeli için)
 5018 sayılı Kamu Mali Yönetim ve Kontrol Kanunu
 5217 sayılı Özel Gelir ve Özel Ödeneklerin Düzenlenmesi İle Bazı Kanun ve Kanun Hükmünde Kararnemelerde Değişiklik Yapılması Hakkında Kanun
 6183 sayılı Amme Alacaklarının Tahsil Usulü Hakkında Kanun
 6749 sayılı Olağanüstü Hal Kapsamında Alınan Tedbirlere İlişkin Kanun Hükmünde Kararnemenin Değiştirilerek Kabul Edilmesine Dair Kanun
 Dokuz Eylül Üniversitesi Öğrenci Yurtları Yönetmeliği
 Dokuz Eylül Üniversitesi Yurtlar Uygulama Esasları

EKONOMİK KOD	2024 Bütçe	2024 Harcama (Haziran)	2025 Bütçe	2026 Tahmin	2027 Tahmin
<i>Personel Giderleri</i>	59.833.000	29.922.530	100.434.000	115.684.000	129.476.000
<i>Sosyal Güvenlik Kurumuna Devlet Primi Giderleri</i>	18.706.000	5.373.083	24.172.000	28.084.000	31.638.000
<i>Mal ve Hizmet Alım Giderleri</i>	16.254.000	10.348.158	23.236.000	26.354.000	28.605.000
<i>Faiz Giderleri</i>					
<i>Cari Transferler</i>					
<i>Sermaye Giderleri</i>	2.096.000		2.740.000	3.301.000	3.555.000
<i>Sermaye Transferleri</i>					
<i>Borç Verme</i>					
BÜTÇE İÇİ TOPLAM KAYNAK	96.889.000	45.643.770	150.582.000	173.423.000	193.274.000
<i>Döner Sermaye</i>					
<i>Özel Hesap</i>					
<i>Diğer Bütçe Dışı Kaynak</i>					
BÜTÇE DIŞI TOPLAM KAYNAK					
FAALİYET MALİYETİ TOPLAMI	96.889.000	45.643.770	150.582.000	173.423.000	193.274.000

FAALİYET MALİYETLERİ TABLOSU

İdare Adı	DOKUZ EYLÜL ÜNİVERSİTESİ
Program Adı	YÜKSEKÖĞRETİM
Alt Program Adı	YÜKSEKÖĞRETİMDE ÖĞRENCİ YAŞAMI
Alt Program Hedefi	Yükseköğretim öğrencilerine sunulan beslenme ve barınma hizmetlerinin kalitesinin artırılması; öğrencilerin kişisel ve sosyal gelişimi desteklenerek yaşam kalitesinin yükseltilmesi
Faaliyet Adı	Yükseköğretimde Sağlık Hizmetleri

Açıklama	<p>Üniversitemiz Sağlık Kültür ve Spor Daire Başkanlığı'na bağlı olarak hizmet sunan Mediko Sosyal Hizmetler Ünitesi Psikolojik Danışmanlık ve Rehberlik Birimi, Merkez Yerleşkede bulunan, Dokuz Eylül Üniversitesi Uygulama Araştırma Hastanesi Tınaztepe Polikliniği içinde Üniversitemiz öğrencileri ile akademik ve idari personeline psikolojik danışmanlık ve rehberlik hizmeti vermektedir.</p> <p>Birimin amacı; bireylerin zihinsel, duygusal ve davranışsal gelişimlerine katkıda bulunmak, problem çözme becerilerini geliştirerek yaşam kalitelerini arttırmalarına yardımcı olmaktır. Üniversitemiz öğrencileri ile akademik ve idari personeline, randevu ile psikolojik danışmanlık ve rehberlik hizmeti 1 uzman psikolog ve 2 psikolog ile hizmet verilmektedir.</p> <p>Birimimizde, uzman hekim, dış hekim, hemşire, çevre sağlığı teknisyeni, psikolog ve biyologlardan oluşan bir ekip çalışmaktadır. Uzman Hekimler ve Dış Hekimleri Dokuz Eylül Üniversitesi Araştırma ve Uygulama Hastanesi'ne bağlı olarak hizmet vermektedir. Bu kapsamda hizmet kalitesinin artırılması çalışmalarını sürdürülecektir.</p> <p>Bu faaliyetin yürütülmesinde başvuru yasal dayanaklar: 2547 sayılı Yükseköğretim Kanunu 3843 sayılı Yükseköğretim Kurumlarında İkili Öğretim Yapılması, 2547 Sayılı Yükseköğretim Kanununun Bazı Maddelerinin Değiştirilmesi ve Bu Kanuna Bir Ek Madde 4734 sayılı Kamu İhale Kanunu (şartname bedeli için) 5018 sayılı Kamu Mali Yönetim ve Kontrol Kanunu 5217 sayılı Özel Gelir ve Özel Ödeneklerin Düzenlenmesi ile Bazı Kanun ve Kanun Hükmünde Kararnamelerde Değişiklik Yapılması Hakkında Kanun 6183 sayılı Amme Alacaklarının Tahsil Usulü Hakkında Kanun 6749 sayılı Olağanüstü Hal Kapsamında Alınan Tedbirlere İlişkin Kanun Hükmünde Kararnamenin Değiştirilerek Kabul Edilmesine Dair Kanun Dokuz Eylül Üniversitesi Öğrenci Yurtları Yönetmeliği Dokuz Eylül Üniversitesi Yurtlar Uygulama Esasları</p>
-----------------	---

EKONOMİK KOD	2024 Bütçe	2024 Harcama (Haziran)	2025 Bütçe	2026 Tahmin	2027 Tahmin
<i>Personel Giderleri</i>					
<i>Sosyal Güvenlik Kurumuna Devlet Primi Giderleri</i>					
<i>Mal ve Hizmet Alım Giderleri</i>	468.000	466.249	668.000	758.000	823.000
<i>Faiz Giderleri</i>					
<i>Cari Transferler</i>					
<i>Sermaye Giderleri</i>					
<i>Sermaye Transferleri</i>					
<i>Borç Verme</i>					
BÜTÇE İÇİ TOPLAM KAYNAK	468.000	466.249	668.000	758.000	823.000
<i>Düner Sermaye</i>					
<i>Özel Hesap</i>					
<i>Diğer Bütçe Dışı Kaynak</i>					
BÜTÇE DIŞI TOPLAM KAYNAK					
FAALİYET MALİYETİ TOPLAMI	468.000	466.249	668.000	758.000	823.000

FAALİYET MALİYETLERİ TABLOSU

İdare Adı	DOKUZ EYLÜL ÜNİVERSİTESİ
Program Adı	YÖNETİM VE DESTEK PROGRAMI
Alt Program Adı	TEFTİŞ, DENETİM VE DANIŞMANLIK HİZMETLERİ
Alt Program Hedefi	
Faaliyet Adı	Hukuki Danışmanlık ve Muhakemat Hizmetleri

idarelerin taraf olduğu adli ve idari davalarda, iç ve dış tahkim yargılamasında, icra işlemlerinde ve yargıya intikal eden diğer her türlü hukuki uyumsuzluklarda temsil edilmesi; idarelerce hizmet satın alma yoluyla temsil ettirilecek dava ve icra takipleri ve tahkim ile ilgili işlemlerin koordine edilmesi, izlenmesi ve denetlenmesi; idare hizmetlerine ilişkin mevzuat, sözleşme, şartname ve uyumsuzluklar ile ilgili hukuki mütalaa bildirilmesi; idarenin amaçlarının daha iyi gerçekleştirilmesi, mevzuata, plan ve programa uygun çalışmalarının temin edilmesi amacıyla gerekli hukuki tekliflerin hazırlanması gibi iş, işlem ve süreçlere yönelik giderler bu faaliyet altında izlenecektir. Hukuk devleti ilkesinin bir gereği olarak; her kamu kuruluşunda olduğu gibi; özel bütçeli bir kamu kuruluşu olan Üniversitenin de idari işlem ve eylemlerinde hukuka bağlı olması, idari işlem ve eylemlerini hukuka uygun şekilde gerçekleştirilmesi, ayrıca faaliyetlerini sürdürürken karşılaştığı hukuki uyumsuzlukları mevzuat çerçevesinde; gerekirse dava ve icra takipleri yolu ile çözüme ulaştırması gerekmektedir. Bu kapsamda; Üniversitenin kurulduğu tarihten bu yana, hukuki işlemleri Hukuk Müşavirliği aracılığıyla yürütülmektedir.

Hukuk Müşavirliğinin misyonu; Üniversitenin idari işlem ve eylemlerinin hukuka ve yürürlükteki mevzuata uygun olmasını sağlamak; üniversitenin haklarını adli ve idari merciler önünde savunmaktır. Vizyonu ise; Üniversitenin aleyhine açılan veya üniversite tarafından açılacak dava sayısını en aza indirmek için hukuki uyumsuzlukları dava aşamasına gelmeden çözümlenmek ve kazanılacak dava sayısını artırmaktır. Hukuk Müşavirliği, Üniversitenin tasarruflarının yürürlükteki mevzuata uygun icra edilmesi ve uygulama birliğinin sağlanması için tüm birimlerle koordineli olarak çalışmakta ve uygulamada tereddütte düşülen hallerde mütalaa hizmeti vermektedir.

Bu faaliyetin yürütülmesinde başvurulan yasal dayanaklar:
 2547 sayılı Yükseköğretim Kanunu
 3843 sayılı Yükseköğretim Kurumlarında İkili Öğretim Yapılması, 2547 Sayılı Yükseköğretim Kanununun Bazı Maddelerinin Değiştirilmesi ve Bu Kanuna Bir Ek Madde
 4734 sayılı Kamu İhale Kanunu (şartname bedeli için)
 5018 sayılı Kamu Mali Yönetim ve Kontrol Kanunu
 5217 sayılı Özel Gelir ve Özel Ödeneklerin Düzenlenmesi İle Bazı Kanun ve Kanun Hükmünde Kararnamelerde Değişiklik Yapılması Hakkında Kanun
 6183 sayılı Amme Alacaklarının Tahsil Usulü Hakkında Kanun
 6749 sayılı Olağanüstü Hal Kapsamında Alınan Tedbirlere İlişkin Kanun Hükmünde Kararnamenin Değiştirilerek Kabul Edilmesine Dair Kanun

EKONOMİK KOD	2024 Bütçe	2024 Harcama (Haziran)	2025 Bütçe	2026 Tahmin	2027 Tahmin
Personel Giderleri	6.653.000	3.891.575	12.420.000	14.432.000	16.259.000
Sosyal Güvenlik Kurumuna Devlet Primi Giderleri	448.000	473.992	568.000	661.000	746.000
Mal ve Hizmet Alım Giderleri	109.000	161.347	626.000	710.000	771.000
Faiz Giderleri					
Cari Transferler					
Sermaye Giderleri					
Sermaye Transferleri					
Borç Verme					
BÜTÇE İÇİ TOPLAM KAYNAK	7.210.000	4.526.914	13.614.000	15.803.000	17.776.000
Düner Sermaye					
Özel Hesap					
Diğer Bütçe Dışı Kaynak					
BÜTÇE DIŞI TOPLAM KAYNAK					
FAALİYET MALİYETİ TOPLAMI	7.210.000	4.526.914	13.614.000	15.803.000	17.776.000

FAALİYET MALİYETLERİ TABLOSU

İdare Adı	DOKUZ EYLÜL ÜNİVERSİTESİ
Program Adı	YÖNETİM VE DESTEK PROGRAMI
Alt Program Adı	TEFTİŞ, DENETİM VE DANIŞMANLIK HİZMETLERİ
Alt Program Hedefi	
Faaliyet Adı	İç Denetim

Açıklama

İç Denetim Birim Başkanlığımız, ilgili mevzuat ve Kamu İç Denetim Standartları çerçevesinde üniversitemiz kaynaklarının ekonomik, etkili ve verimli kullanılması temeline güvence (denetim), danışmanlık ve eğitim faaliyetleri yürütmektedir. Yürütülen bu çalışmalar ile Üniversitemiz yönetim, risk yönetimi ve kontrol süreçleri değerlendirilmekte; faaliyetlere değer katma, amaç ve hedeflere ulaşılması noktasında öneriler geliştirilmektedir.

İdarelerin yönetim ve kontrol yapılarının risk analizleri doğrultusunda değerlendirilmesi, kaynakların etkili, ekonomik ve verimli kullanılıp kullanılmadığı hususunda incelemeler yapılması ve önerilerde bulunulması, harcamaların ve mali işlemlerin mevzuat ve üst politika belgelerine uygunluğu ile mali yönetim ve kontrol süreçlerinin denetlenmesi ve raporlanması gibi iş, işlem ve süreçlere yönelik giderleri bu faaliyet altında izlenecektir. İç Denetim Başkanlığımız 12.09.2008 tarih, 1337 sayılı Rektörlük Makami Onayı ile tesekkül etmiş olup, Kamu Mali Yönetimi ve Kontrol Kanunu ile Bazı Kanun ve Kanun Hükmünde Kararnamelerde Değişiklik Yapılması Hakkında Kanun ve 2013/4625 sayılı Bakanlar Kurulu Kararı ile 8 adet İç Denetçi Kadrosu Üniversitemize tahsis edilmiştir.

İç denetim faaliyetinin var oluş sebebi; kurumun iç kontrol, risk yönetimi ve genel yönetim süreçlerinin etkinliğini, bir başka deyişle bu sistemlerin öngörüldüğü şekilde işleyip işlemediğini tespit etmek ve varsa olumsuzlukların giderilmesini sağlayarak hedeflenen sonuçlara ulaşılıp ulaşılamayacağı konusunda ilgili taraflara makul düzeyde bir güvence vermektir.

İç denetim fonksiyonunun mevcut denetim anlayışımızda ve uygulamada yer almayan farklı nitelik ve özellikleri:

İç denetim sertifikalı iç denetçiler tarafından gerçekleştirilir.

İç denetim risk odaklıdır; yüksek risk içeren alanlara denetim önceliği verilir.

Sistematik ve süreklidir; görev verildiği değil, üç yıllık plan ve yıllık programlar dahilinde yapılır.

Sadece mevzuata uygunluk denetimi ve mali denetim değil, sistem denetimi, performans denetimi ve bilgi teknolojisi denetimlerini de kapsar.

Sürekli eğitim ve mesleki gelişim zorunludur.

İç denetçilere atandıkları tarihte verilen sertifikaları, üç yıllık dönemler itibarıyla çalışmasının sonuçlarına göre derecelendirilir.

Uluslararası çalışma ve raporlama standartları vardır.

Uluslararası meslek ahlak kuralları vardır.

Kamu idarelerinin iç denetim sistemlerinin koordinasyonu ve uyumlaştırılması hizmetlerini yürüten merkezi bir kurul (İç Denetim Koordinasyon Kurulu) mevcuttur.

Bu faaliyetin yürütülmesinde başvurulan diğer yasal dayanaklar:

2547 sayılı Yükseköğretim Kanunu

3843 sayılı Yükseköğretim Kurumlarında İkili Öğretim Yapılması, 2547 Sayılı Yükseköğretim Kanununun Bazı Maddelerinin Değiştirilmesi ve Bu Kanuna Bir Ek Madde

4734 sayılı Kamu İhale Kanunu (şartname bedeli için)

5018 sayılı Kamu Mali Yönetim ve Kontrol Kanunu

5217 sayılı Özel Gelir ve Özel Ödeneklerin Düzenlenmesi ile Bazı Kanun ve Kanun Hükmünde Kararnamelerde Değişiklik Yapılması Hakkında Kanun

6183 sayılı Amme Alacaklarının Tahsil Usulü Hakkında Kanun

6749 sayılı Olağanüstü Hal Kapsamında Alınan Tedbirlere İlişkin Kanun Hükmünde Kararnamenin Değiştirilerek Kabul Edilmesine Dair Kanun

EKONOMİK KOD	2024 Bütçe	2024 Harcama (Haziran)	2025 Bütçe	2026 Tahmin	2027 Tahmin
Personel Giderleri	6.913.000	2.093.993	6.652.000	7.730.000	8.710.000
Sosyal Güvenlik Kurumuna Devlet Primi Giderleri	491.000	266.248	622.000	723.000	815.000
Mal ve Hizmet Alım Giderleri	71.000		102.000	117.000	126.000
Faiz Giderleri					
Cari Transferler					
Sermaye Giderleri					
Sermaye Transferleri					
Borç Verme					
BÜTÇE İÇİ TOPLAM KAYNAK	7.475.000	2.360.241	7.376.000	8.570.000	9.651.000
Dâner Sermaye					
Özel Hesap					
Diğer Bütçe Dışı Kaynak					
BÜTÇE DIŞI TOPLAM KAYNAK					
FAALİYET MALİYETİ TOPLAMI	7.475.000	2.360.241	7.376.000	8.570.000	9.651.000

FAALİYET MALİYETLERİ TABLOSU

İdare Adı	DOKUZ EYLÜL ÜNİVERSİTESİ
Program Adı	YÖNETİM VE DESTEK PROGRAMI
Alt Program Adı	ÜST YÖNETİM, İDARI VE MALİ HİZMETLER
Alt Program Hedefi	
Faaliyet Adı	Bilgi Teknolojilerine Yönelik Faaliyetler

Açıklama

İdarelerin bilgi işlem sistemlerinin işletilmesi ve geliştirilmesi ile teknolojik kapasitelerinin artırılmasına yönelik iş, işlem ve süreçlere ilişkin giderleri bu faaliyet altında izlenecektir. Bu faaliyet kapsamında Uluslararası teknolojik eğitim ve gelişmelerin takip edilerek kamu kurumlarının dijital dönüşüm sürecini yönetme kapasitelerinin geliştirilmesi, bilgi işlem birimlerindeki insan kaynağının güçlendirilmesi amaçlanmaktadır. Bilgi işlem alt yapısı ve yönetim bilgi sisteminin, mobil uygulamalarla desteklenerek geliştirilmesine yönelik çalışmaların sürdürülmesine devam edilecektir. Bilgi işlem altyapısı ve yönetim bilgi sisteminin, teknolojik gelişmelerle uyumlu revizyon ve güncelleme gereksinimleri karşılanmaktadır. Bilgi İşlem Daire Başkanlığı (BİDB); eğitim, öğretim birimlerine, araştırmacılara, öğrencilere, personele ve yönetim birimlerine Üniversitemizin kuruluşunda beri bilişim desteği sunmaktadır. Güvenli, hızlı bir bilişim için altyapı hazırlamak, her türlü donanım, yazılım, sistem, teknik destek, proje ve denetleme işlerinde mevzuata uygun ve yeni teknolojik gelişmelerin takip edilip uygulandığı hizmeti vermek, ayrıca devam eden otomasyon projelerinin bitirilmesi için gerekli desteği sürdürmek, yapısını nitelik ve nicelik olarak geliştirmek, Bilgi İşlem Daire Başkanlığı'nın temel amaçlarını oluşturmaktadır.

Bilgi İşlem Daire Başkanlığımızın temel politika ve önceliğini dışarıdan hizmet alınmaması, dışarıdan geleceklere, doğal ve içeriden olabileceklere karşı kesintisiz hızlı ve güvende veri kaybının en az olduğu bir bilişim sistemi sağlanmasıdır. Başkanlığımız afet durumlarında veri kaybını en aza indirmek için, gerekli afet planını hazırlamış ve yedekleme sistemlerini kurmuştur. Üniversitemiz otomasyon projeleri; daire başkanlığımızca yazılmakta ve desteklenmektedir. Genel olarak üniversitemiz bünyesinde bulunan sunucular daire başkanlığımızda kurulu bulunmakta ve bu sunucuların işletilmesi de Başkanlığımızca yürütülmektedir. Üniversite içindeki bilgisayar ve çevre birimlerinin, bakım, onarım ve teknik hizmetleri de Daire Başkanlığımızca takip edilmektedir.

BİD Bşk.da; 1 Daire Başkanı, 2 Şube Müdürlüğü şeklinde yönetilmektedir.

Üniversitemiz bünyesinde destek talepleri kayıt altına alınmakta ve çözümlenmektedir.

Bu faaliyetin yürütülmesinde başvurulan yasal dayanaklar:

2547 sayılı Yükseköğretim Kanunu

3843 sayılı Yükseköğretim Kurumlarında İkili Öğretim Yapılması, 2547 Sayılı Yükseköğretim Kanununun Bazı Maddelerinin Değiştirilmesi ve Bu Kanuna Bir Ek Madde

4734 sayılı Kamu İhale Kanunu (şartname bedeli için)

5018 sayılı Kamu Mali Yönetim ve Kontrol Kanunu

5217 sayılı Özel Gelir ve Özel Ödeneklerin Düzenlenmesi İle Bazı Kanun ve Kanun Hükmünde Kararnemelerde Değişiklik Yapılması Hakkında Kanun

6183 sayılı Amme Alacaklarının Tahsil Usulü Hakkında Kanun

6749 sayılı Olağanüstü Hal Kapsamında Alınan Tedbirlere İlişkin Kanun Hükmünde Kararnemenin Değiştirilerek Kabul Edilmesine Dair Kanun

EKONOMİK KOD	2024 Bütçe	2024 Harcama (Haziran)	2025 Bütçe	2026 Tahmin	2027 Tahmin
Personel Giderleri	34.546.000	11.870.668	37.766.000	43.877.000	49.430.000
Sosyal Güvenlik Kurumuna Devlet Primi Giderleri	2.770.000	1.666.765	3.510.000	4.079.000	4.596.000
Mal ve Hizmet Alım Giderleri	33.000	1.245	47.000	54.000	58.000
Faiz Giderleri					
Cari Transferler					
Sermaye Giderleri					
Sermaye Transferleri					
Borç Verme					
BÜTÇE İÇİ TOPLAM KAYNAK	37.349.000	13.538.678	41.323.000	48.010.000	54.084.000
Döner Sermaye					
Özel Hesap					
Diğer Bütçe Dışı Kaynak					
BÜTÇE DIŞI TOPLAM KAYNAK					
FAALİYET MALİYETİ TOPLAMI	37.349.000	13.538.678	41.323.000	48.010.000	54.084.000

FAALİYET MALİYETLERİ TABLOSU

İdare Adı	DOKUZ EYLÜL ÜNİVERSİTESİ
Program Adı	YÖNETİM VE DESTEK PROGRAMI
Alt Program Adı	ÜST YÖNETİM, İDARI VE MALİ HİZMETLER
Alt Program Hedefi	
Faaliyet Adı	Diğer Destek Hizmetleri
Açıklama	

EKONOMİK KOD	2024 Bütçe	2024 Harcama (Haziran)	2025 Bütçe	2026 Tahmin	2027 Tahmin
Personel Giderleri	5.034.000		638.000	742.000	837.000
Sosyal Güvenlik Kurumuna Devlet Primi Giderleri	13.874.000		7.908.000	9.188.000	10.351.000
Mal ve Hizmet Alım Giderleri	233.000		333.000	378.000	411.000
Faiz Giderleri					
Cari Transferler					
Sermaye Giderleri					
Sermaye Transferleri					
Borç Verme					
BÜTÇE İÇİ TOPLAM KAYNAK	19.141.000		8.879.000	10.308.000	11.599.000
Döner Sermaye					
Özel Hesap					
Diğer Bütçe Dışı Kaynak					
BÜTÇE DIŞI TOPLAM KAYNAK					
FAALİYET MALİYETİ TOPLAMI	19.141.000		8.879.000	10.308.000	11.599.000

FAALİYET MALİYETLERİ TABLOSU

İdare Adı	DOKUZ EYLÜL ÜNİVERSİTESİ
Program Adı	YÖNETİM VE DESTEK PROGRAMI
Alt Program Adı	ÜST YÖNETİM, İDARI VE MALİ HİZMETLER
Alt Program Hedefi	
Faaliyet Adı	Genel Destek Hizmetleri

Açıklama

Üniversitemiz merkez ve taşra yerleşkelerinde öğrenci ve personelin aldığı hizmetlerin kalitesini arttırmak, memnuniyet seviyelerini üst düzeyde tutmak için temizlik ile güvenlik çalışmalarında iyileştirmeler yapılmaktadır. Derslik ve idari binaların hijyen bakımından kontrolleri ve temizlikleri titizlikle yürütülmekte, bu kapsamda yeterli temizlik personelinin ve donanımının varlığı temin edilmektedir. Aynı Üniversite yerleşkelerimizde güvenli ve huzurlu eğitim-çalışma ortamlarını oluşturmak için güvenlik personellerimiz eğitimlere tabi tutulmakta ve sayılarının yeterli düzeyde olmasına dikkat edilmektedir. Sivil savunma birimimiz ilk yardım, yangınla mücadele, deprem vb. konularda personelin bilincini arttırmak için eğitimler düzenlemekte tatbikatlar yapmaktadır. İdarelerin tüm programlarına hizmet eder nitelikte olan temizlik, güvenlik, aydınlatma, ısıtma, onarım, taşıma ve benzeri mal ve hizmetlerin temini; fiziki çalışma ortamlarının düzenlenmesi, genel evrak ve arşiv hizmetlerinin yürütülmesi, sivil savunma ve seferberlik hizmetlerinin planlanması ve yürütülmesi gibi iş, işlem ve süreçlere yönelik giderleri bu faaliyet altında izlenecektir. Bu faaliyetin yürütülmesinde başvuru yasal dayanaklar:

2547 sayılı Yükseköğretim Kanunu
3843 sayılı Yükseköğretim Kurumlarında İkili Öğretim Yapılması, 2547 Sayılı Yükseköğretim Kanununun Bazı Maddelerinin Değiştirilmesi ve Bu Kanuna Bir Ek Madde
4734 sayılı Kamu İhale Kanunu (şartname bedeli için)
5018 sayılı Kamu Mali Yönetim ve Kontrol Kanunu
5217 sayılı Özel Gelir ve Özel Ödeneklerin Düzenlenmesi İle Bazı Kanun ve Kanun Hükmünde Kararnamelerde Değişiklik Yapılması Hakkında Kanun
6183 sayılı Amme Alacaklarının Tahsil Usulü Hakkında Kanun
6749 sayılı Olağanüstü Hal Kapsamında Alınan Tedbirlere İlişkin Kanun Hükmünde Kararnamenin Değiştirilerek Kabul Edilmesine Dair Kanun
5188 sayılı Özel Güvenlik Hizmetlerine Dair Kanun

EKONOMİK KOD	2024 Bütçe	2024 Harcama (Haziran)	2025 Bütçe	2026 Tahmin	2027 Tahmin
<i>Personel Giderleri</i>	182.920.000	60.588.568	191.427.000	222.398.000	250.536.000
<i>Sosyal Güvenlik Kurumuna Devlet Primi Giderleri</i>	13.233.000	8.792.604	16.769.000	19.484.000	21.951.000
<i>Mal ve Hizmet Alım Giderleri</i>	14.146.000	7.548.222	20.630.000	23.397.000	25.399.000
<i>Faiz Giderleri</i>					
<i>Cari Transferler</i>	17.359.000	5.209.000	21.994.000	25.038.000	27.027.000
<i>Sermaye Giderleri</i>					
<i>Sermaye Transferleri</i>					
<i>Borç Verme</i>					
BÜTÇE İÇİ TOPLAM KAYNAK	227.658.000	82.138.394	250.820.000	290.317.000	324.913.000
<i>Döner Sermaye</i>					
<i>Özel Hesap</i>					
<i>Diğer Bütçe Dışı Kaynak</i>					
BÜTÇE DIŞI TOPLAM KAYNAK					
FAALİYET MALİYETİ TOPLAMI	227.658.000	82.138.394	250.820.000	290.317.000	324.913.000

FAALİYET MALİYETLERİ TABLOSU

İdare Adı	DOKUZ EYLÜL ÜNİVERSİTESİ
Program Adı	YÖNETİM VE DESTEK PROGRAMI
Alt Program Adı	ÜST YÖNETİM, İDARI VE MALİ HİZMETLER
Alt Program Hedefi	
Faaliyet Adı	<p>İnşaat ve Yapı İşlerinin Yürütülmesi</p> <p>Üniversitemiz için gerekli her türlü, yapı, tesis, onarım, bakım, imalat, etüd, proje, keşif, ihale ve denetleme işlerinde yoğun olarak hizmet veren Yapı İşleri ve Teknik Daire Başkanlığımızın görev alanları oldukça geniş yelpazededir.</p> <p>- Üniversitemiz bina ve tesislerinin projelerini yapmak, ihale dosyalarını hazırlamak, yapı ve onarımla ilgili ihaleleri yürütmek, inşaatları kontrol etmek ve teslim almak , bakım ve onarım işlerini yapmak,</p> <p>- Kalfifer, kazan dairesi, soğuk oda, jeneratör, havalandırma sistemleri ile telefon santrali, çevre düzenleme ve araç işletme, asansör bakım ve onarımı ile benzer işlerin yürütülmesi Daire Başkanlığımıza ait faaliyetlerdir.</p> <p>- Mevcut personel ile; sorumlu olduğumuz alanlarda, hızlı servis hizmeti ile, sorunlara olabildiğince çabuk çözüm bulmayı hedefliyoruz. Yeterli olmayan personel ve ekipman ile, tasarruf tedbirleri sebebiyle zaman zaman istenilen hizmetlerde yaşanan gecikmeleri en aza indirmek için gerekli çalışmalar sürdürülmektedir.</p> <p>Rektörlüğümüze bağlı Fakülte, Yükseköğretim Kurumları ve Merkezlerin kullanmakta olduğu bina ve tesislere ait onarım ve tadilat talepleri ile yeni ihtiyaç duyduğu bina ve tesislere ait, yapım talepleri Rektörlük Makamı, Sorumlu Rektör Yardımcıları yolu ile Daire Başkanlığı'na ulaşır.</p> <p>Taleplerin özelliğine göre röleve, etüd proje, yaklaşık maliyet hazırlıkları yapılır. Bütçe imkanlarına bağlı olarak söz konusu ihtiyaçlar; yürürlükteki Kamu İhale Kanunu ve bununla ilgili Mevzuat Hükümlerine uygun olarak karşılanır.</p> <p>Hazine adına kayıtlı olup idarelere tahsis edilen veya idareler adına kayıtlı olan taşınmazlara ilişkin her türlü yapım, kiralama, satım, işletme, bakım onarım ve benzeri iş, işlem ve süreçlerin yürütülmesine yönelik giderler bu faaliyet altında izlenecektir</p> <p>Bu faaliyetin yürütülmesinde başvurulmuş yasal dayanaklar: 2547 sayılı Yükseköğretim Kanunu 3843 sayılı Yükseköğretim Kurumlarında İkili Öğretim Yapılması, 2547 Sayılı Yükseköğretim Kanununun Bazı Maddelerinin Değiştirilmesi ve Bu Kanuna Bir Ek Madde 4734 sayılı Kamu İhale Kanunu (şartname bedeli için) 5018 sayılı Kamu Mali Yönetim ve Kontrol Kanunu 5217 sayılı Özel Gelir ve Özel Ödeneklerin Düzenlenmesi ile Bazı Kanun ve Kanun Hükmünde Kararnamelerde Değişiklik Yapılması Hakkında Kanun 6183 sayılı Amme Alacaklarının Tahsil Usulü Hakkında Kanun 6749 sayılı Olağanüstü Hal Kapsamında Alınan Tedbirlere İlişkin Kanun Hükmünde Kararnamenin Değiştirilerek Kabul Edilmesine Dair Kanun</p>
Açıklama	

EKONOMİK KOD	2024 Bütçe	2024 Harcama (Haziran)	2025 Bütçe	2026 Tahmin	2027 Tahmin
Personel Giderleri	117.566.000	25.608.004	82.466.000	95.789.000	107.918.000
Sosyal Güvenlik Kurumuna Devlet Primi Giderleri	8.638.000	3.299.855	10.947.000	12.719.000	14.328.000
Mal ve Hizmet Alım Giderleri	3.643.000	460.352	5.208.000	5.907.000	6.411.000
Faiz Giderleri					
Cari Transferler					
Sermaye Giderleri					
Sermaye Transferleri					
Borç Verme					
BÜTÇE İÇİ TOPLAM KAYNAK	129.847.000	29.368.211	98.621.000	114.415.000	128.657.000
Döner Sermaye					
Özel Hesap					
Diğer Bütçe Dışı Kaynak					
BÜTÇE DIŞI TOPLAM KAYNAK					
FAALİYET MALİYETİ TOPLAMI	129.847.000	29.368.211	98.621.000	114.415.000	128.657.000

FAALİYET MALİYETLERİ TABLOSU

İdare Adı	DOKUZ EYLÜL ÜNİVERSİTESİ
Program Adı	YÖNETİM VE DESTEK PROGRAMI
Alt Program Adı	ÜST YÖNETİM, İDARI VE MALİ HİZMETLER
Alt Program Hedefi	
Faaliyet Adı	İnsan Kaynakları Yönetimine İlişkin Faaliyetler

Açıklama

Üniversitemiz bünyesinde sunulan eğitim hizmetinin en önemli amaçlarından biri güçlü ve deneyimli akademik ve idari insan kaynakları yaratmaktır. Yükseköğretim sistemindeki insan kaynağının nicelik ve nitelik olarak geliştirilmesi amacıyla çalışanlara yönelik eğitimler verilmekte böylece bilgi birikimlerinin güncelliğini koruması sağlanmaktadır. Hizmet içi eğitim programları ile mevcut personelin kariyer gelişimlerine destek olunması ve bu kapsamda sertifikalı eğitim programlarının zenginleştirilmesi ve yeterli sayıda personelin istihdam edilmesi sağlanmaktadır. Üniversitemizde insan kaynaklarının yönetimi için kendi imkanlarıyla geliştirilen oracle tabanlı ve çok modüllü personel yönetim programı kullanılmaktadır. Bu sayede İnsan Kaynakları Yetkinlik Analizleri kapsamında istenen sayısal ve istatistik verilere çok çabuk erişim sağlanabilmektedir. Üniversitemizin personel planlamasının yapılması; personel atama, nakil, terfi, emeklilik ve benzeri özlük işlemlerinin yürütülmesi; insan kaynağı kapasitesinin artırılmasına yönelik eğitimlerin planlanması ve düzenlenmesi gibi iş, işlem ve süreçlere yönelik giderleri bu faaliyet altında izlenmektedir.

Bu faaliyetin yürütülmesinde başvurulan yasal dayanaklar:
 2547 sayılı Yükseköğretim Kanunu
 3843 sayılı Yükseköğretim Kurumlarında İkili Öğretim Yapılması, 2547 Sayılı Yükseköğretim Kanununun Bazı Maddelerinin Değiştirilmesi ve Bu Kanuna Bir Ek Madde
 4734 sayılı Kamu İhale Kanunu (şartname bedeli için)
 5018 sayılı Kamu Mali Yönetim ve Kontrol Kanunu
 5217 sayılı Özel Gelir ve Özel Ödeneklerin Düzenlenmesi İle Bazı Kanun ve Kanun Hükmünde Kararnamelerde Değişiklik Yapılması Hakkında Kanun
 6183 sayılı Amme Alacaklarının Tahsil Usulü Hakkında Kanun
 6749 sayılı Olağanüstü Hal Kapsamında Alınan Tedbirlere İlişkin Kanun Hükmünde Kararnamenin Değiştirilerek Kabul Edilmesine Dair Kanun

EKONOMİK KOD	2024 Bütçe	2024 Harcama (Haziran)	2025 Bütçe	2026 Tahmin	2027 Tahmin
Personel Giderleri	24.784.000	11.917.607	37.943.000	44.084.000	49.664.000
Sosyal Güvenlik Kurumuna Devlet Primi Giderleri	3.575.000	1.663.265	5.178.000	6.018.000	6.781.000
Mal ve Hizmet Alım Giderleri	82.000	13.661	118.000	135.000	147.000
Faiz Giderleri					
Cari Transferler	344.356.000	139.124.165	492.309.000	558.331.000	606.042.000
Sermaye Giderleri					
Sermaye Transferleri					
Borç Verme					
BÜTÇE İÇİ TOPLAM KAYNAK	372.797.000	152.718.698	535.548.000	608.568.000	662.634.000
Döner Sermaye					
Özel Hesap					
Diğer Bütçe Dışı Kaynak					
BÜTÇE DIŞI TOPLAM KAYNAK					
FAALİYET MALİYETİ TOPLAMI	372.797.000	152.718.698	535.548.000	608.568.000	662.634.000

FAALİYET MALİYETLERİ TABLOSU

İdare Adı	DOKUZ EYLÜL ÜNİVERSİTESİ
Program Adı	YÖNETİM VE DESTEK PROGRAMI
Alt Program Adı	ÜST YÖNETİM, İDARI VE MALİ HİZMETLER
Alt Program Hedefi	
Faaliyet Adı	Özel Kalem Hizmetleri

Üniversitemizde bu faaliyet alanında yapılan başlıca çalışmalar:

- Üniversite İdari Teşkilatında bulunan birimlerin verimli, düzenli ve uyumlu şekilde çalışmasını sağlamak,
- Üniversite Senatosu ile Üniversite Yönetim Kurulunda oya katılmaksızın raportörlük görevi yapmak, bu kurullarda alınan kararların yazılması, korunması ve saklanması sağlamak,
- Üniversite Senatosu ile Üniversite Yönetim Kurulu'nun kararlarını Üniversiteye bağlı birimlere iletmek,
- Üniversite İdari Teşkilat'nda görevlendirilecek personel hakkında Rektöre öneride bulunmak,
- Rektörlüğün yazışmalarını yürütmek,
- Rektörlüğün protokol, ziyaret ve tören işlerini düzenlemek.

Açıklama

Üst yönetimin çalışma programının düzenlenmesi ile resmi ve özel yazışmalar, protokol, tören, ziyaret, davet, karşılama, ağırlama gibi hizmetlerin yürütülmesi amacıyla gerçekleştirilen iş, işlem ve süreçlere yönelik giderler bu faaliyet altında izlenecektir.

Bu faaliyetin yürütülmesinde başvuru yasal dayanaklar:

2547 sayılı Yükseköğretim Kanunu

3843 sayılı Yükseköğretim Kurumlarında İkili Öğretim Yapılması, 2547 Sayılı Yükseköğretim Kanununun Bazı Maddelerinin Değiştirilmesi ve Bu Kanuna Bir Ek Madde

4734 sayılı Kamu İhale Kanunu (şartname bedeli için)

5018 sayılı Kamu Mali Yönetim ve Kontrol Kanunu

5217 sayılı Özel Gelir ve Özel Ödeneklerin Düzenlenmesi İle Bazı Kanun ve Kanun Hükmünde Kararnemelerde Değişiklik Yapılması Hakkında Kanun

6183 sayılı Amme Alacaklarının Tahsil Usulü Hakkında Kanun

6749 sayılı Olağanüstü Hal Kapsamında Alınan Tedbirlere İlişkin Kanun Hükmünde Kararnamenin Değiştirilerek Kabul Edilmesine Dair Kanun

EKONOMİK KOD	2024 Bütçe	2024 Harcama (Haziran)	2025 Bütçe	2026 Tahmin	2027 Tahmin
Personel Giderleri	171.000		217.000	253.000	286.000
Sosyal Güvenlik Kurumuna Devlet Primi Giderleri	43.000		54.000	64.000	74.000
Mal ve Hizmet Alım Giderleri	962.000	399.877	1.376.000	1.560.000	1.694.000
Faiz Giderleri					
Cari Transferler	293.000	79.001	365.000	389.000	411.000
Sermaye Giderleri					
Sermaye Transferleri					
Barç Verme					
BÜTÇE İÇİ TOPLAM KAYNAK	1.469.000	478.878	2.012.000	2.266.000	2.465.000
Döner Sermaye					
Özel Hesap					
Diğer Bütçe Dışı Kaynak					
BÜTÇE DIŞI TOPLAM KAYNAK					
FAALİYET MALİYETİ TOPLAMI	1.469.000	478.878	2.012.000	2.266.000	2.465.000

FAALİYET MALİYETLERİ TABLOSU

İdare Adı	DOKUZ EYLÜL ÜNİVERSİTESİ
Program Adı	YÖNETİM VE DESTEK PROGRAMI
Alt Program Adı	ÜST YÖNETİM, İDARI VE MALİ HİZMETLER
Alt Program Hedefi	
Faaliyet Adı	Strateji Geliştirme ve Mali Hizmetler

Bu faaliyet kapsamında Üniversitemizin sorumluluk alanına giren iş ve işlemler :

- a) Ulusal kalkınma strateji ve politikaları, yıllık program ve hükümet programı çerçevesinde idarenin orta ve uzun vadeli strateji ve politikalarını belirlemek, amaçlarını oluşturmak üzere gerekli çalışmalar yapmak,
 - b) İdarenin görev alanına giren konularda performans ve kalite ölçütleri geliştirmek ve bu kapsamda yapılacak diğer görevleri yerine getirmek,
 - c) İdarenin yönetimi ile hizmetlerin geliştirilmesi ve performansla ilgili bilgi ve verileri toplamak, analiz etmek ve yorumlamak,
 - d) İdarenin görev alanına giren konularda, hizmetleri etkileyecek dış faktörleri incelemek, kurum içi kapasite araştırması yapmak, hizmetlerin etkililiğini ve tatmin düzeyini analiz etmek ve genel araştırmalar yapmak,
 - e) Yönetim bilgi sistemlerine ilişkin hizmetleri yerine getirmek,
 - f) İdarede kurulmuş Strateji Geliştirme Kurulunun sekretaryaya hizmetlerini yürütmek.
 - g) İdarenin stratejik plan ve performans programının hazırlanmasını koordine etmek ve sonuçlarının konsolide edilmesi çalışmalarını yürütmek,
 - h) İzleyen iki yılın bütçe tahminlerini de içeren idare bütçesini, stratejik plan ve yıllık performans programına uygun olarak hazırlamak ve idare faaliyetlerinin bunlara uygunluğunu izlemek ve değerlendirmek,
 - i) Mevzuatı uyarınca belirlenecek bütçe ilke ve esasları çerçevesinde, ayrıntılı harcama programı hazırlamak ve hizmet gereksinimleri dikkate alınarak ödeneğin ilgili birimlere gönderilmesini sağlamak,
 - j) Bütçe kayıtlarını tutmak, bütçe uygulama sonuçlarına ilişkin verileri toplamak, değerlendirmek ve bütçe kesin hesabı ile mali istatistikleri hazırlamak.
 - k) İlgili mevzuatı çerçevesinde idare gelirlerini tahakkuk ettirmek, gelir ve alacaklarının takip ve tahsil işlemlerini yürütmek,
 - l) Genel bütçe kapsamı dışında kalan idarelerde muhasebe hizmetlerini yürütmek.
 - m) Harcama birimleri tarafından hazırlanan birim faaliyet raporlarını da esas alarak idarenin faaliyet raporunu hazırlamak,
 - n) İdarenin mülkiyetinde veya kullanımında bulunan taşınır ve taşınmazlara ilişkin icmal cetvellerini düzenlemek,
 - o) İdarenin yatırım programının hazırlanmasını koordine etmek, uygulama sonuçlarını izlemek ve yıllık yatırım değerlendirme raporunu hazırlamak,
 - p) İdarenin, diğer idareler nezdinde takibi gereken mali iş ve işlemlerini yürütmek ve sonuçlandırmak,
 - r) Mali Kanunlarla ilgili diğer mevzuatın uygulanması konusunda üst yönetime ve harcama yetkililerine gerekli bilgileri sağlamak ve danışmanlık yapmak,
 - s) Ön mali kontrol faaliyetini yürütmek,
 - t) İç kontrol sisteminin kurulması, standartlarının uygulanması ve geliştirilmesi konularında çalışmalar yapmak; üst yönetimin iç denetim ve denetim etkililiğini ve verimliliğini artırmak için gerekli hazırlıkları yapmak,
- Üniversitemiz tarafından yürütülen ve idarelerin tüm programlarına hizmet eder nitelikte olan mali yönetim ve kontrole ilişkin iş, işlem ve süreçlere yönelik giderler bu faaliyet altında izlenecektir. Bu faaliyetin yürütülmesinde başvurulan yasal dayanaklar:
- 2547 sayılı Yükseköğretim Kanunu
 3843 sayılı Yükseköğretim Kurumlarında İkili Öğretim Yapılması, 2547 Sayılı Yükseköğretim Kanununun Bazı Maddelerinin Değiştirilmesi ve Bu Kanuna Bir Ek Madde Eklenmesi Hakkında Kanun (şartname bedeli için)
 5018 sayılı Kamu Mali Yönetim ve Kontrol Kanunu
 5217 sayılı Özel Gelir ve Özel Ödeneklerin Düzenlenmesi ile Bazı Kanun ve Kanun Hükmünde Kararnemelerde Değişiklik Yapılması Hakkında Kanun
 6183 sayılı Amme Alacaklarının Tahsil Usulü Hakkında Kanun
 6749 sayılı Olağanüstü Hal Kapsamında Alınan Tedbirlere İlişkin Kanun Hükmünde Kararnemenin Değiştirilerek Kabul Edilmesine Dair Kanun

Açıklama

EKONOMİK KOD	2024 Bütçe	2024 Harcama (Haziran)	2025 Bütçe	2026 Tahmin	2027 Tahmin
<i>Personel Giderleri</i>	8.086.000	5.753.773	13.992.000	16.259.000	18.318.000
<i>Sosyal Güvenlik Kurumuna Devlet Primi Giderleri</i>	1.332.000	790.194	1.688.000	1.962.000	2.211.000
<i>Mal ve Hizmet Alım Giderleri</i>	116.000	12.323	196.000	224.000	242.000
<i>Faiz Giderleri</i>					
<i>Cari Transferler</i>					
<i>Sermaye Giderleri</i>					
<i>Sermaye Transferleri</i>					
<i>Borç Verme</i>					
BÜTÇE İÇİ TOPLAM KAYNAK	9.534.000	6.556.289	15.876.000	18.445.000	20.771.000
<i>Döner Sermaye</i>					
<i>Özel Hesap</i>					
<i>Diğer Bütçe Dışı Kaynak</i>					
BÜTÇE DIŞI TOPLAM KAYNAK					
FAALİYET MALİYETİ TOPLAMI	9.534.000	6.556.289	15.876.000	18.445.000	20.771.000

FAALİYET MALİYETLERİ TABLOSU

İdare Adı	DOKUZ EYLÜL ÜNİVERSİTESİ
Program Adı	YÖNETİM VE DESTEK PROGRAMI
Alt Program Adı	ÜST YÖNETİM, İDARI VE MALİ HİZMETLER
Alt Program Hedefi	
Faaliyet Adı	Taşınmaz Mal Gelirleriyle Yürütülecek Hizmetler

Mülkiyeti Üniversitemize ait yerlerden; kantin , kafeterya, büfe, fotokopi odası, ATM yerleri vb.gibi yerlerin üçüncü şahıslara kiraya verilme işlemleri, 2886 sayılı Devlet İhale Kanunu'nun 51/g maddesine göre ihale yolu ile yapılmaktadır. Mülkiyeti Hazineye ait olup Üniversitemize tahsisli olan yerlerden; ,kafeterya, büfe, fotokopi odası, ATM yerleri vb.gibi yerlerin kiralama işlemleri ise, 2886 sayılı Devlet İhale Kanunu'nun 51/g maddesine göre ihale yolu ile yapılmaktadır.

Üniversitemizde elde edilen kira gelirleri ile ortaya çıkan cari ihtiyaçlar karşılanmakta olup, merkezi yönetim bütçesinden aktarılan ödeneklerin yetersiz kaldığı durumlarda yolluk, elektrik, su vb giderler karşılanmaktadır.

Açıklama

Bu faaliyetin yürütülmesinde başvuru yasal dayanaklar:
 2547 sayılı Yükseköğretim Kanunu
 3843 sayılı Yükseköğretim Kurumlarında İkili Öğretim Yapılması, 2547 Sayılı Yükseköğretim Kanununun Bazı Maddelerinin Değiştirilmesi ve Bu Kanuna Bir Ek Madde
 4734 sayılı Kamu İhale Kanunu (şartname bedeli için)
 5018 sayılı Kamu Mali Yönetim ve Kontrol Kanunu
 5217 sayılı Özel Gelir ve Özel Ödeneklerin Düzenlenmesi İle Bazı Kanun ve Kanun Hükmünde Kararnamelerde Değişiklik Yapılması Hakkında Kanun
 6183 sayılı Amme Alacaklarının Tahsil Usulü Hakkında Kanun
 6749 sayılı Olağanüstü Hal Kapsamında Alınan Tedbirlere İlişkin Kanun Hükmünde Kararnamenin Değiştirilerek Kabul Edilmesine Dair Kanun

EKONOMİK KOD	2024 Bütçe	2024 Harcama (Haziran)	2025 Bütçe	2026 Tahmin	2027 Tahmin
<i>Personel Giderleri</i>					
<i>Sosyal Güvenlik Kurumuna Devlet Primi Giderleri</i>					
<i>Mal ve Hizmet Alım Giderleri</i>	12.015.000	1.644.882	17.178.000	19.483.000	21.147.000
<i>Faiz Giderleri</i>					
<i>Cari Transferler</i>					
<i>Sermaye Giderleri</i>					
<i>Sermaye Transferleri</i>					
<i>Borç Verme</i>					
BÜTÇE İÇİ TOPLAM KAYNAK	12.015.000	1.644.882	17.178.000	19.483.000	21.147.000
<i>Düner Sermaye</i>					
<i>Özel Hesap</i>					
<i>Diğer Bütçe Dışı Kaynak</i>					
BÜTÇE DIŞI TOPLAM KAYNAK					
FAALİYET MALİYETİ TOPLAMI	12.015.000	1.644.882	17.178.000	19.483.000	21.147.000

FAALİYET MALİYETLERİ TABLOSU

İdare Adı	DOKUZ EYLÜL ÜNİVERSİTESİ
Program Adı	YÖNETİM VE DESTEK PROGRAMI
Alt Program Adı	ÜST YÖNETİM, İDARI VE MALİ HİZMETLER
Alt Program Hedefi	
Faaliyet Adı	Yükseköğretimde Öğrencilere Yönelik İdari Hizmetler

Bu alandaki faaliyetlerin yürütülmesinden Sağlık Kültür ve Spor Dairesi Başkanlığı ile Öğrenci İşleri Daire Başkanlığı sorumlu olup, bu başkanlığımız 2547 sayılı Yükseköğretim Kanunu ve Akademik Teşkilat Yönetmeliği'nin 31. maddesine göre Üniversitemizin öğrenci işlerini yürütmek amacıyla kurulmuştur.

Başkanlığımız Rektörlüğümüzün bulunduğu Alsancak yerleşkesinde tahsis edilen binada hizmet vermektedir.

Açıklama

Görevleri arasında; eğitim - öğretime devam eden 18 Fakülte, 10 Enstitü, 2 Yüksekokul, 1 Konservatuvar, 6 Meslek Yüksekokulu öğrencilerinin, kayıt işlemleri ile ilgili hazırlıkların yapılması, tüm kayıtlı öğrencilerin özlük bilgilerinin takibi, öğrenim ücretlerinin ve Yüksek Öğrenim Kredi ve Yurtlar Kurumu tarafından öğrencilere verilen burs ve krediler ile tüm burs işlemlerinin takibi, istatistik verilerin hazırlanması, mezun olacak öğrencilerin Diploma ve Diploma Ekinin hazırlanması, yazılması, kimlik kartı işlemleri, Akademik Takvimin hazırlanması, Üniversitemizle ilgili yönetmelik, yönerge ve uygulama esasları ile ilgili çalışmaların takibi ve güncellenmesi, eğitim - öğretim planları ve şube sayılarının izlenmesi, fakülte/yüksekokul/bölüm/program açılması - kapatılması, Yükseköğretimde eğitimin iyileştirilmesi (Bologna süreci) kapsamında Bologna Eşgüdüm Komisyonu tarafından alınan kararların ve Rektörlükçe uygulanması istenen işlemlerin koordinasyonu ile Üniversite Eğitim Komisyonunun sekreteryası ve rapörtörlük işlemleri ile Senato kararlarının ilgili makamlara sunulması ile ilgili işlemler yer almaktadır.

Bu faaliyetin yürütülmesinde başvurulan yasal dayanaklar:

2547 sayılı Yükseköğretim Kanunu

3843 sayılı Yükseköğretim Kurumlarında İkili Öğretim Yapılması, 2547 Sayılı Yükseköğretim Kanununun Bazı Maddelerinin Değiştirilmesi ve Bu Kanuna Bir Ek Madde

4734 sayılı Kamu İhale Kanunu (şartname bedeli için)

5018 sayılı Kamu Mali Yönetim ve Kontrol Kanunu

5217 sayılı Özel Gelir ve Özel Ödeneklerin Düzenlenmesi ile Bazı Kanun ve Kanun Hükmünde Kararnamelerde Değişiklik Yapılması Hakkında Kanun

6183 sayılı Amme Alacaklarının Tahsil Usulü Hakkında Kanun

6749 sayılı Olağanüstü Hal Kapsamında Alınan Tedbirlere İlişkin Kanun Hükmünde Kararnamenin Değiştirilerek Kabul Edilmesine Dair Kanun

EKONOMİK KOD	2024 Bütçe	2024 Harcama (Haziran)	2025 Bütçe	2026 Tahmin	2027 Tahmin
<i>Personel Giderleri</i>	37.757.000	14.670.482	41.081.000	47.733.000	53.777.000
<i>Sosyal Güvenlik Kurumuna Devlet Primi Giderleri</i>	6.501.000	2.209.337	8.216.000	9.545.000	10.573.000
<i>Mal ve Hizmet Alım Giderleri</i>	109.000	40.822	157.000	180.000	196.000
<i>Faiz Giderleri</i>					
<i>Cari Transferler</i>					
<i>Sermaye Giderleri</i>					
<i>Sermaye Transferleri</i>					
<i>Borç Verme</i>					
BÜTÇE İÇİ TOPLAM KAYNAK	44.367.000	16.920.641	49.454.000	57.458.000	64.546.000
<i>Düner Sermaye</i>					
<i>Özel Hesap</i>					
<i>Diğer Bütçe Dışı Kaynak</i>					
BÜTÇE DIŞI TOPLAM KAYNAK					
FAALİYET MALİYETİ TOPLAMI	44.367.000	16.920.641	49.454.000	57.458.000	64.546.000

D- İDARENİN TOPLAM KAYNAK İHTİYACI

FAALİYETLER DÜZEYİNDE DOKUZ EYLÜL ÜNİVERSİTESİ PERFORMANS PROGRAMI MALİYETİ

PROGRAM SINIFLANDIRMASI	2025			2026			2027		
	BÜTÇE İÇİ	BÜTÇE DIŞI	TOPLAM	BÜTÇE İÇİ	BÜTÇE DIŞI	TOPLAM	BÜTÇE İÇİ	BÜTÇE DIŞI	TOPLAM
ARAŞTIRMA, GELİŞTİRME VE YENİLİK	198.435.000	68.237.370	266.672.370	233.462.000	68.565.434	302.027.434	263.173.000	68.893.498	332.066.498
ARAŞTIRMA ALTYAPILARI	87.785.000	0	87.785.000	110.190.000	0	110.190.000	130.001.000	0	130.001.000
Yükseköğretim Kurumları Araştırma Altyapısı Kurulması ve Geliştirilmesi	87.785.000	0	87.785.000	110.190.000	0	110.190.000	130.001.000	0	130.001.000
YÜKSEKÖĞRETİMDE BİLİMSEL ARAŞTIRMA VE GELİŞTİRME	110.650.000	68.237.370	178.887.370	123.272.000	68.565.434	191.837.434	133.172.000	68.893.498	202.065.498
Yükseköğretim Kurumlarının Bilimsel Araştırma Projeleri	110.650.000	68.237.370	178.887.370	123.272.000	68.565.434	191.837.434	133.172.000	68.893.498	202.065.498
HAYAT BOYU ÖĞRENME	0	5.000.000	5.000.000	0	6.500.000	6.500.000	0	7.500.000	7.500.000
YÜKSEKÖĞRETİM KURUMLARI SÜREKLİ EĞİTİM FAALİYETLERİ	0	5.000.000	5.000.000	0	6.500.000	6.500.000	0	7.500.000	7.500.000
Toplum Hizmetine Sunulan Eğitim Programları, Kurs ve Seminerler	0	5.000.000	5.000.000	0	6.500.000	6.500.000	0	7.500.000	7.500.000
TEDAVİ EDİCİ SAĞLIK	2.877.428.000	8.331.410.000	11.208.838.000	3.342.534.000	10.870.796.000	14.213.330.000	3.733.390.000	13.674.826.000	17.408.216.000
TEDAVİ HİZMETLERİ	2.877.428.000	8.331.410.000	11.208.838.000	3.342.534.000	10.870.796.000	14.213.330.000	3.733.390.000	13.674.826.000	17.408.216.000
Ağız ve Diş Sağlığı Hizmetleri	107.691.000	65.000.000	172.691.000	782.525.000	77.285.000	859.810.000	891.969.000	92.200.000	984.169.000
Diş Hekimliği Hastanesi Tarafından Yapılacak Taban Ödeme	22.223.000	0	22.223.000	25.298.000	0	25.298.000	27.309.000	0	27.309.000
Tıp Fakültesi Hastanesi Tarafından Yapılacak Taban Ödeme	738.344.000	0	738.344.000	840.525.000	0	840.525.000	907.311.000	0	907.311.000
Üniversite Genel Hastane Hizmetleri	2.009.170.000	8.266.410.000	10.275.580.000	1.694.186.000	10.793.511.000	12.487.697.000	1.906.801.000	13.582.626.000	15.489.427.000
YÜKSEKÖĞRETİM	6.127.241.000	19.500.000	6.146.741.000	7.116.009.000	21.000.000	7.137.009.000	7.997.382.000	22.500.000	8.019.882.000
ÖN LİSANS EĞİTİMİ, LİSANS EĞİTİMİ VE LİSANSÜSTÜ EĞİTİM	5.741.844.000	19.500.000	5.761.344.000	6.673.979.000	21.000.000	6.694.979.000	7.508.584.000	22.500.000	7.531.084.000
Doktora ve Tıpta Uzmanlık Eğitimi	507.271.000	0	507.271.000	588.821.000	0	588.821.000	662.589.000	0	662.589.000
Yükseköğretim Kurumları Bilgi ve Kültürel Kaynaklar ile Sportif Altyapının Geliştirilmesi Hizmetleri	127.065.000	0	127.065.000	115.158.000	0	115.158.000	131.053.000	0	131.053.000
Yükseköğretim Kurumları Birinci Öğretim	5.057.312.000	0	5.057.312.000	5.912.882.000	0	5.912.882.000	6.652.709.000	0	6.652.709.000
Yükseköğretim Kurumları İkinci Öğretim	34.363.000	0	34.363.000	38.987.000	0	38.987.000	42.317.000	0	42.317.000
Yükseköğretim Kurumları Tezli Yüksek Lisans	7.209.000	0	7.209.000	8.325.000	0	8.325.000	9.286.000	0	9.286.000
Yükseköğretim Kurumları Uluslararası Ortak Eğitim ve Öğretim Programı	0	19.500.000	19.500.000	0	21.000.000	21.000.000	0	22.500.000	22.500.000
Yükseköğretim Kurumları Uzaktan Eğitim	8.117.000	0	8.117.000	9.233.000	0	9.233.000	10.010.000	0	10.010.000
Yükseköğretim Kurumları Yaz Okulları	507.000	0	507.000	573.000	0	573.000	620.000	0	620.000
YÜKSEKÖĞRETİMDE ÖĞRENCİ YAŞAMI	385.397.000	0	385.397.000	442.030.000	0	442.030.000	488.798.000	0	488.798.000
Yükseköğretimde Barınma Hizmetleri	3.582.000	0	3.582.000	4.063.000	0	4.063.000	4.411.000	0	4.411.000
Yükseköğretimde Beslenme Hizmetleri	228.219.000	0	228.219.000	261.123.000	0	261.123.000	287.399.000	0	287.399.000
Yükseköğretimde Kültür ve Spor Hizmetleri	2.346.000	0	2.346.000	2.663.000	0	2.663.000	2.891.000	0	2.891.000
Yükseköğretimde Öğrenci Yaşamına İlişkin Diğer Hizmetler	150.582.000	0	150.582.000	173.423.000	0	173.423.000	193.274.000	0	193.274.000
Yükseköğretimde Sağlık Hizmetleri	668.000	0	668.000	758.000	0	758.000	823.000	0	823.000
YÖNETİM VE DESTEK PROGRAMI	1.040.701.000	0	1.040.701.000	1.193.643.000	0	1.193.643.000	1.318.243.000	0	1.318.243.000
TEFTİŞ, DENETİM VE DANIŞMANLIK HİZMETLERİ	20.990.000	0	20.990.000	24.373.000	0	24.373.000	27.427.000	0	27.427.000
Hukuki Danışmanlık ve Muhakemat Hizmetleri	13.614.000	0	13.614.000	15.803.000	0	15.803.000	17.776.000	0	17.776.000
İç Denetim	7.376.000	0	7.376.000	8.570.000	0	8.570.000	9.651.000	0	9.651.000
ÜST YÖNETİM, İDARI VE MALİ HİZMETLER	1.019.711.000	0	1.019.711.000	1.169.270.000	0	1.169.270.000	1.290.816.000	0	1.290.816.000
Bilgi Teknolojilerine Yönelik Faaliyetler	41.323.000	0	41.323.000	48.010.000	0	48.010.000	54.084.000	0	54.084.000
Diğer Destek Hizmetleri	8.879.000	0	8.879.000	10.308.000	0	10.308.000	11.599.000	0	11.599.000
Genel Destek Hizmetleri	250.820.000	0	250.820.000	290.317.000	0	290.317.000	324.913.000	0	324.913.000
İnşaat ve Yapı İşlerinin Yürütülmesi	98.621.000	0	98.621.000	114.415.000	0	114.415.000	128.657.000	0	128.657.000
İnsan Kaynakları Yönetimine İlişkin Faaliyetler	535.548.000	0	535.548.000	608.568.000	0	608.568.000	662.634.000	0	662.634.000
Özel Kalem Hizmetleri	2.012.000	0	2.012.000	2.266.000	0	2.266.000	2.465.000	0	2.465.000
Strateji Geliştirme ve Mali Hizmetler	15.876.000	0	15.876.000	18.445.000	0	18.445.000	20.771.000	0	20.771.000
Yaşınmaz Mal Gevireleriyle Yürütülecek Hizmetler	17.178.000	0	17.178.000	19.483.000	0	19.483.000	21.147.000	0	21.147.000
Yükseköğretimde Öğrencilere Yönelik İdari Hizmetler	49.454.000	0	49.454.000	57.458.000	0	57.458.000	64.546.000	0	64.546.000
GENEL TOPLAM	10.243.805.000	8.424.147.370	18.667.952.370	11.885.648.000	10.966.861.434	22.852.509.434	13.312.188.000	13.773.719.498	27.085.907.498

EKONOMİK SINIFLANDIRMA DÜZEYİNDE DOKUZ EYLÜL ÜNİVERSİTESİ PERFORMANS PROGRAMI MALİYETİ

EKONOMİK KOD	2025				2026				2027			
	HİZMET PROGRAMLARI TOPLAM	YÖNETİM VE DESTEK PROGRAMI	PROGRAM DIŞI GİDERLER	TOPLAM	HİZMET PROGRAMLARI TOPLAM	YÖNETİM VE DESTEK PROGRAMI	PROGRAM DIŞI GİDERLER	TOPLAM	HİZMET PROGRAMLARI TOPLAM	YÖNETİM VE DESTEK PROGRAMI	PROGRAM DIŞI GİDERLER	TOPLAM
<i>Personel Giderleri</i>	5.663.885.000	424.602.000		6.088.487.000	6.580.121.000	493.297.000		7.073.418.000	7.414.214.000	555.735.000		7.969.949.000
<i>Sosyal Güvenlik Kurumuna Devlet Primi Giderleri</i>	703.579.000	55.460.000		759.039.000	817.535.000	64.443.000		881.978.000	921.874.000	72.426.000		994.300.000
<i>Mal ve Hizmet Alım Giderleri</i>	697.539.000	45.971.000		743.510.000	791.075.000	52.145.000		843.220.000	858.674.000	56.602.000		915.276.000
<i>Faiz Giderleri</i>				0				0				0
<i>Cari Transferler</i>	798.101.000	514.668.000		1.312.769.000	908.391.000	583.758.000		1.492.149.000	980.826.000	633.480.000		1.614.306.000
<i>Sermaye Giderleri</i>	1.340.000.000			1.340.000.000	1.594.883.000			1.594.883.000	1.818.357.000			1.818.357.000
<i>Sermaye Transferleri</i>				0				0				0
<i>Borç Verme</i>				0				0				0
<i>Yedek Ödenekler</i>				0				0				0
BÜTÇE İÇİ TOPLAM KAYNAK	9.203.104.000	1.040.701.000	0	10.243.805.000	10.692.005.000	1.193.643.000	0	11.885.648.000	11.993.945.000	1.318.243.000	0	13.312.188.000
<i>Döner Sermaye</i>	8.336.410.000			8.336.410.000	10.877.296.000			10.877.296.000	13.682.326.000			13.682.326.000
<i>Özel Hesap</i>	68.237.370			68.237.370	68.565.434			68.565.434	68.893.498			68.893.498
<i>Diğer Bütçe Dışı Kaynak</i>	19.500.000			19.500.000	21.000.000			21.000.000	22.500.000			22.500.000
BÜTÇE DIŞI TOPLAM KAYNAK	8.424.147.370	0	0	8.424.147.370	10.966.861.434	0	0	10.966.861.434	13.773.719.498	0	0	13.773.719.498
GENEL TOPLAM	17.627.251.370	1.040.701.000	0	18.667.952.370	21.658.866.434	1.193.643.000	0	22.852.509.434	25.767.664.498	1.318.243.000	0	27.085.907.498

III - EKLER

FAALİYETLERDEN SORUMLU HARCAMA BİRİMLERİ

İdare Adı DOKUZ EYLÜL ÜNİVERSİTESİ
Yıl 2025 (Cumhurbaşkanı Teklifi)

PROGRAM	ALT PROGRAM	FAALİYET	SORUMLU HARCAMA BİRİMİ	
ARAŞTIRMA, GELİŞTİRME VE YENİLİK	ARAŞTIRMA ALTYAPILARI	Yükseköğretim Kurumları Araştırma Altyapısı Kurulması ve Geliştirilmesi	ÖZEL KALEM (REKTÖRLÜK)	
	YÜKSEKÖĞRETİMDE BİLİMSEL ARAŞTIRMA VE GELİŞTİRME	Yükseköğretim Kurumlarının Bilimsel Araştırma Projeleri	ÖZEL KALEM (REKTÖRLÜK)	
TEDAVİ EDİCİ SAĞLIK	TEDAVİ HİZMETLERİ	Ağız ve Diş Sağlığı Hizmetleri	AĞIZ VE DİŞ SAĞLIĞI UYGULAMA VE ARAŞTIRMA MERKEZİ	
		Diş Hekimliği Hastanesi Tarafından Yapılacak Taban Ödeme	AĞIZ VE DİŞ SAĞLIĞI UYGULAMA VE ARAŞTIRMA MERKEZİ	
		Tip Fakültesi Hastanesi Tarafından Yapılacak Taban Ödeme	UYGULAMA VE ARAŞTIRMA HASTANESİ	
		Üniversite Genel Hastane Hizmetleri	YAPI İŞLERİ VE TEKNİK DAİRE BAŞKANLIĞI, UYGULAMA VE ARAŞTIRMA HASTANESİ	
YÜKSEKÖĞRETİM	ÖN LİSANS EĞİTİMİ, LİSANS EĞİTİMİ VE LİSANSÜSTÜ EĞİTİM	Doktora ve Tıpta Uzmanlık Eğitimi	İDARİ VE MALİ İŞLER DAİRE BAŞKANLIĞI, STRATEJİ GELİŞTİRME DAİRE BAŞKANLIĞI, SAĞLIK BİLİMLERİ ENSTİTÜSÜ, ONKOLOJİ ENSTİTÜSÜ, İZMİR ULUSLARARASI BİYOTIP VE GENOM ENSTİTÜSÜ, FEN BİLİMLERİ ENSTİTÜSÜ, DENİZ BİLİMLERİ VE TEKNOLOJİ ENSTİTÜSÜ, ATATÜRK İLKELERİ VE İNKILAP TARİHİ ENSTİTÜSÜ, SOSYAL BİLİMLER ENSTİTÜSÜ, EĞİTİM BİLİMLERİ ENSTİTÜSÜ, DİN BİLİMLERİ ENSTİTÜSÜ, GÜZEL SANATLAR ENSTİTÜSÜ	
		Yükseköğretim Kurumları Bilgi ve Kültürel Kaynaklar ile Sportif Altyapının Geliştirilmesi Hizmetleri	KÜTÜPHANE VE DOKÜMANTASYON DAİRE BAŞKANLIĞI, YAPI İŞLERİ VE TEKNİK DAİRE BAŞKANLIĞI	
		Yükseköğretim Kurumları Birinci Öğretim	İDARİ VE MALİ İŞLER DAİRE BAŞKANLIĞI, YAPI İŞLERİ VE TEKNİK DAİRE BAŞKANLIĞI, STRATEJİ GELİŞTİRME DAİRE BAŞKANLIĞI, TIP FAKÜLTESİ, HEMŞİRELİK FAKÜLTESİ, FİZİK TEDAVİ VE REHABİLİTASYON FAKÜLTESİ, SAĞLIK HİZMETLERİ MESLEK YÜKSEKOKULU, FEN FAKÜLTESİ, MİMARLIK FAKÜLTESİ, MÜHENDİSLİK FAKÜLTESİ, DENİZCİLİK FAKÜLTESİ, İZMİR MESLEK YÜKSEKOKULU, TORBALI MESLEK YÜKSEKOKULU, BUCA EĞİTİM FAKÜLTESİ, HUKUK FAKÜLTESİ, İŞLETME FAKÜLTESİ, İKTİSADİ VE İDARİ BİLİMLER FAKÜLTESİ, GÜZEL SANATLAR FAKÜLTESİ, EDEBİYAT FAKÜLTESİ, İLAHİYAT FAKÜLTESİ, REHA MİDİLLİ FOÇA TURİZM FAKÜLTESİ, SPOR BİLİMLERİ FAKÜLTESİ, DEVLET KONSERVATUVARI, YABANCI DİLLER YÜKSEKOKULU, SEFERİHİSAR FEVZİYE HEPKON UYGULAMALI BİLİMLER YÜKSEKOKULU, BERGAMA MESLEK YÜKSEKOKULU, EFES MESLEK YÜKSEKOKULU, ADALET MESLEK YÜKSEKOKULU, DİĞER BÖLÜMLER, VETERİNER FAKÜLTESİ, DİŞ HEKİMLİĞİ FAKÜLTESİ	
		Yükseköğretim Kurumları İkinci Öğretim	İDARİ VE MALİ İŞLER DAİRE BAŞKANLIĞI, FEN BİLİMLERİ ENSTİTÜSÜ, MÜHENDİSLİK FAKÜLTESİ, İZMİR MESLEK YÜKSEKOKULU, İKTİSADİ VE İDARİ BİLİMLER FAKÜLTESİ, EDEBİYAT FAKÜLTESİ, İLAHİYAT FAKÜLTESİ, YABANCI DİLLER YÜKSEKOKULU	
		Yükseköğretim Kurumları Tezsiz Yüksek Lisans	İDARİ VE MALİ İŞLER DAİRE BAŞKANLIĞI, FEN BİLİMLERİ ENSTİTÜSÜ, ATATÜRK İLKELERİ VE İNKILAP TARİHİ ENSTİTÜSÜ, SOSYAL BİLİMLER ENSTİTÜSÜ, EĞİTİM BİLİMLERİ ENSTİTÜSÜ	
		Yükseköğretim Kurumları Uzaktan Eğitim	İZMİR MESLEK YÜKSEKOKULU, UZAKTAN EĞİTİM UYGULAMA VE ARAŞTIRMA MERKEZİ, SOSYAL BİLİMLER ENSTİTÜSÜ, İLAHİYAT FAKÜLTESİ	
		Yükseköğretim Kurumları Yaz Okulları	İDARİ VE MALİ İŞLER DAİRE BAŞKANLIĞI, MÜHENDİSLİK FAKÜLTESİ	
		YÜKSEKÖĞRETİMDE ÖĞRENCİ YAŞAMI	Yükseköğretimde Barınma Hizmetleri	SAĞLIK, KÜLTÜR VE SPOR DAİRE BAŞKANLIĞI
			Yükseköğretimde Beslenme Hizmetleri	SAĞLIK, KÜLTÜR VE SPOR DAİRE BAŞKANLIĞI
			Yükseköğretimde Kültür ve Spor Hizmetleri	SAĞLIK, KÜLTÜR VE SPOR DAİRE BAŞKANLIĞI
Yükseköğretimde Öğrenci Yaşamına İlişkin Diğer Hizmetler	İDARİ VE MALİ İŞLER DAİRE BAŞKANLIĞI, SAĞLIK, KÜLTÜR VE SPOR DAİRE BAŞKANLIĞI			
Yükseköğretimde Sağlık Hizmetleri	SAĞLIK, KÜLTÜR VE SPOR DAİRE BAŞKANLIĞI			
YÖNETİM VE DESTEK PROGRAMI	TEFTİŞ, DENETİM VE DANIŞMANLIK HİZMETLERİ	Hukuki Danışmanlık ve Muhakemat Hizmetleri	HUKUK MÜŞAVİRLİĞİ	
		İç Denetim	ÖZEL KALEM (REKTÖRLÜK)	
	ÜST YÖNETİM, İDARİ VE MALİ HİZMETLER	Bilgi Teknolojilerine Yönelik Faaliyetler	BİLGİ İŞLEM DAİRE BAŞKANLIĞI	
		Diğer Destek Hizmetleri	ÖZEL KALEM (GENEL SEKRETERLİK)	
		Genel Destek Hizmetleri	ÖZEL KALEM (GENEL SEKRETERLİK), İDARİ VE MALİ İŞLER DAİRE BAŞKANLIĞI, STRATEJİ GELİŞTİRME DAİRE BAŞKANLIĞI	
		İnsan Kaynakları Yönetimine İlişkin Faaliyetler	PERSONEL DAİRE BAŞKANLIĞI	
		İnşaat ve Yapı İşlerinin Yürütülmesi	YAPI İŞLERİ VE TEKNİK DAİRE BAŞKANLIĞI	
		Özel Kalem Hizmetleri	ÖZEL KALEM (REKTÖRLÜK), İDARİ VE MALİ İŞLER DAİRE BAŞKANLIĞI	
		Strateji Geliştirme ve Mali Hizmetler	STRATEJİ GELİŞTİRME DAİRE BAŞKANLIĞI	
		Taşınmaz Mal Gelirleriyle Yürütülecek Hizmetler	İDARİ VE MALİ İŞLER DAİRE BAŞKANLIĞI	
Yükseköğretimde Öğrencilere Yönelik İdari Hizmetler	SAĞLIK, KÜLTÜR VE SPOR DAİRE BAŞKANLIĞI, ÖĞRENCİ İŞLERİ DAİRE BAŞKANLIĞI			

PERFORMANS GÖSTERGELERİNİN İZLENMESİNDEN SORUMLU BİRİMLER

İdare Adı: **DOKUZ EYLÜL ÜNİVERSİTESİ**

PROGRAM	ALT PROGRAM	PERFORMANS GÖSTERGELERİ	SORUMLU BİRİM	
ARAŞTIRMA, GELİŞTİRME VE YENİLİK	ARAŞTIRMA ALTYAPILARI	Araştırma altyapısı projesi tamamlanma oranı	ÖZEL KALEM (REKTÖRLÜK)	
	YÜKSEKÖĞRETİMDE BİLİMSEL ARAŞTIRMA VE GELİŞTİRME	Ar-ge'ye harcanan bütçenin toplam bütçeye oranı	ÖZEL KALEM (REKTÖRLÜK)	
		Ar-ge sonucu ortaya çıkan ürünlere ilişkin alınan patent sayısı	ÖZEL KALEM (REKTÖRLÜK)	
		Ar-ge sonucu ticarileştirilen ürün sayısı	ÖZEL KALEM (REKTÖRLÜK)	
		Araştırma merkezleri gelir miktarı	ÖZEL KALEM (REKTÖRLÜK)	
		Araştırma merkezlerinin sanayi ile yaptığı proje sayısı	ÖZEL KALEM (REKTÖRLÜK)	
		BAP kapsamında desteklenen araştırma projeleri sayısı	ÖZEL KALEM (REKTÖRLÜK)	
		Öğretim elemanı başına düşen ar-ge proje sayısı	ÖZEL KALEM (REKTÖRLÜK)	
		Patent, faydalı model ve endüstriyel tasarım başvuru sayısı	ÖZEL KALEM (REKTÖRLÜK)	
		Ulusal ve uluslararası kuruluşlar tarafından desteklenen ar-ge projesi sayısı	ÖZEL KALEM (REKTÖRLÜK)	
Uluslararası endekslerde yer alan bilimsel yayın sayısı		KÜTÜPHANE VE DOKÜMANTASYON DAİRE BAŞKANLIĞI		
HAYAT BOYU ÖĞRENME	YÜKSEKÖĞRETİM KURUMLARI SÜREKLİ EĞİTİM FAALİYETLERİ	Dezavantajlı gruplara yönelik sosyal entegrasyon ve kapsayıcılığa ilişkin yapılan faaliyet sayısı	ÖZEL KALEM (REKTÖRLÜK)	
		Eğitim programlarına başvuran kişi sayısı	ÖZEL KALEM (REKTÖRLÜK)	
		Mezunlara yönelik gerçekleştirilen faaliyet sayısı	ÖZEL KALEM (REKTÖRLÜK)	
		Süreklili Eğitim Merkezi (SEM) ve Dil Merkezi (DİLMER) tarafından mesleki eğitime yönelik verilen sertifika sayısı	ÖZEL KALEM (REKTÖRLÜK)	
		Tamamlanan sosyal sorumluluk projeleri sayısı	ÖZEL KALEM (REKTÖRLÜK)	
		Üniversitenin çevreclilik alanlarında aldığı ödül sayısı	ÖZEL KALEM (REKTÖRLÜK)	
TEDAVİ EDİCİ SAĞLIK	TEDAVİ HİZMETLERİ	Ameliyat sayısı	UYGULAMA VE ARAŞTIRMA HASTANESİ	
		Üniversite hastaneleri nitelikli yatak oranı	UYGULAMA VE ARAŞTIRMA HASTANESİ	
		Üniversite hastaneleri yatak doluluk oranı	UYGULAMA VE ARAŞTIRMA HASTANESİ	
		Yatan hasta sayısı	UYGULAMA VE ARAŞTIRMA HASTANESİ	
YÜKSEKÖĞRETİM	ÖĞRETİM ELEMANLARINA SAĞLANAN BURS VE DESTEKLER	SCI, SCI-Expanded, SSCI ve AHCI kapsamındaki dergilerde öğretim elemanı başına düşen yayın sayısı	KÜTÜPHANE VE DOKÜMANTASYON DAİRE BAŞKANLIĞI	
		Yükseköğretim Kurulu tarafından belirlenecek öncelikli alanlarda sağlanan burslardan yararlanan doktora öğrenci sayısı	ÖĞRENCİ İŞLERİ DAİRE BAŞKANLIĞI	
		Yükseköğretim Kurulu tarafından sağlanan araştırma desteklerinden yararlananların sayısı		
		Yükseköğretim Kurulu tarafından sağlanan yurt dışında yabancı dil yeterliliklerinin artırılmasına yönelik burslardan yararlanan sayısı	ÖZEL KALEM (REKTÖRLÜK)	
	Yükseköğretim Kurulu, Türkiye Bilimler Akademisi ve TÜBİTAK bilim, teşvik ve sanat ödülleri sayısı	ÖZEL KALEM (REKTÖRLÜK)		
	ÖN LİSANS EĞİTİMİ, LİSANS EĞİTİMİ VE LİSANSÜSTÜ EĞİTİM	ÖN LİSANS EĞİTİMİ, LİSANS EĞİTİMİ VE LİSANSÜSTÜ EĞİTİM	Doktora eğitimini tamamlayanların sayısı	ÖĞRENCİ İŞLERİ DAİRE BAŞKANLIĞI
			Eğitim bilimleri kontenjan doluluk oranı	ÖĞRENCİ İŞLERİ DAİRE BAŞKANLIĞI
			Eğitimin program süresinde bitirilmesi oranı	ÖĞRENCİ İŞLERİ DAİRE BAŞKANLIĞI
			Fen bilimleri kontenjan doluluk oranı	ÖĞRENCİ İŞLERİ DAİRE BAŞKANLIĞI
			Kütüphanede bulunan basılı ve elektronik kaynak sayısı	KÜTÜPHANE VE DOKÜMANTASYON DAİRE BAŞKANLIĞI
			Kütüphanede bulunan öğrenci başına düşen basılı ve elektronik kaynak sayısı	KÜTÜPHANE VE DOKÜMANTASYON DAİRE BAŞKANLIĞI
			Kütüphaneden yararlanan kişi sayısı	KÜTÜPHANE VE DOKÜMANTASYON DAİRE BAŞKANLIĞI
			Lisansüstü öğrencilerin toplam öğrenciler içindeki payı	ÖĞRENCİ İŞLERİ DAİRE BAŞKANLIĞI
			Öğrenci başına düşen eğitim alanı	YAPI İŞLERİ VE TEKNİK DAİRE BAŞKANLIĞI
			Öğrenci başına düşen kapalı alan	YAPI İŞLERİ VE TEKNİK DAİRE BAŞKANLIĞI
			Öğrenci değişim programlarından yararlanan öğrencilerin oranı	ÖĞRENCİ İŞLERİ DAİRE BAŞKANLIĞI
			Öğretim üyesi başına düşen öğrenci sayısı	ÖĞRENCİ İŞLERİ DAİRE BAŞKANLIĞI
			Sağlık bilimleri kontenjan doluluk oranı	ÖĞRENCİ İŞLERİ DAİRE BAŞKANLIĞI
			Sosyal bilimler kontenjan doluluk oranı	ÖĞRENCİ İŞLERİ DAİRE BAŞKANLIĞI
			Teknokent veya Teknoloji Transfer Ofisi (TTO) projelerine katılan öğrenci sayısı	ÖZEL KALEM (REKTÖRLÜK)
Uluslararası kuruluşlarla ortak uygulanan eğitim programı sayısı			ÖĞRENCİ İŞLERİ DAİRE BAŞKANLIĞI	
Yabancı dilde eğitim veren program sayısı	ÖĞRENCİ İŞLERİ DAİRE BAŞKANLIĞI			
Yabancı uyruklu akademisyen sayısı	PERSONEL DAİRE BAŞKANLIĞI			
Yabancı uyruklu öğrenci sayısı	ÖĞRENCİ İŞLERİ DAİRE BAŞKANLIĞI			
Yan dal ve çift ana dal programından mezun olanların toplam mezun sayısına oranı	ÖĞRENCİ İŞLERİ DAİRE BAŞKANLIĞI			
YÜKSEKÖĞRETİMDE ÖĞRENCİ YAŞAMI	YÜKSEKÖĞRETİMDE ÖĞRENCİ YAŞAMI	Barınma hizmetlerinden yararlanan öğrenci sayısı	SAĞLIK, KÜLTÜR VE SPOR DAİRE BAŞKANLIĞI	
		Beslenme hizmetlerinden yararlanan öğrenci sayısı	SAĞLIK, KÜLTÜR VE SPOR DAİRE BAŞKANLIĞI	
		Öğrenci başına düşen sosyal donatı alanı	SAĞLIK, KÜLTÜR VE SPOR DAİRE BAŞKANLIĞI	
		Öğrenci kulüp ve topluluk sayısı	SAĞLIK, KÜLTÜR VE SPOR DAİRE BAŞKANLIĞI	
		Sosyal, kültürel ve sportif faaliyet sayısı	SAĞLIK, KÜLTÜR VE SPOR DAİRE BAŞKANLIĞI	
		Yükseköğretimde öğrenci başına barınma harcaması	SAĞLIK, KÜLTÜR VE SPOR DAİRE BAŞKANLIĞI	
		Yükseköğretimde öğrenci başına beslenme harcaması	SAĞLIK, KÜLTÜR VE SPOR DAİRE BAŞKANLIĞI	
		Yükseköğretimde öğrenci yaşamından memnuniyet oranı	SAĞLIK, KÜLTÜR VE SPOR DAİRE BAŞKANLIĞI	
Yükseköğretimde öğrencilere sunulan sağlık hizmetinden yararlanan öğrenci sayısının toplam öğrenci sayısına oranı	SAĞLIK, KÜLTÜR VE SPOR DAİRE BAŞKANLIĞI			