

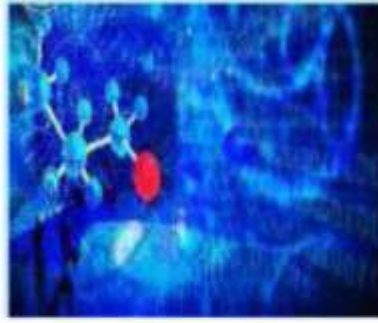

KARADENİZ TEKNİK ÜNİVERSİTESİ



2016 İDARE FAALİYET RAPORU

İÇİNDEKİLER

ÜST YÖNETİCİ SUNUŞU	1
I- GENEL BİLGİLER	
A- Misyon ve Vizyon	2
B- Yetki, Görev ve Sorumluluklar	2
C- İdareye İlişkin Bilgiler	5
1- Fiziksel Yapı.....	7
2- Örgüt Yapısı.....	22
3- Bilgi ve Teknolojik Kaynaklar	24
4- İnsan Kaynakları	26
5- Sunulan Hizmetler	32
6- İç Kontrol ve Kalite Güvence Sistemi	58
II- AMAÇ ve HEDEFLER	
A- İdarenin Amaç ve Hedefleri	60
B- Temel Politikalar ve Öncelikler	61
III- FAALİYETLERE İLİŞKİN BİLGİ VE DEĞERLENDİRMELER	
A- Mali Bilgiler	62
1- Bütçe Uygulama Sonuçları	62
2- Temel Mali Tablolara İlişkin Açıklamalar	69
3- Mali Denetim Sonuçları	72
B- Performans Bilgileri	74
1- Faaliyet ve Proje Bilgileri	74
2- Performans Sonuçları Tablosu	80
3- Performans Sonuçlarının Değerlendirilmesi	83
4- Performans Bilgi Sisteminin Değerlendirilmesi	83
IV- KURUMSAL KABİLİYET ve KAPASİTENİN DEĞERLENDİRİLMESİ	
A- Üstünlükler	84
B- Zayıflıklar	85
V- ÖNERİ VE TEDBİRLER	85

ÜST YÖNETİCİ SUNUŞU



Bilginin üretildiği, geliştirildiği ve yayıldığı bir alan olan üniversiteler, bilim ve teknolojide yaşanan hızlı değişimlere ayak uydurabilmek için dinamik ve yenilikçi olmak durumundadır. Öğrencilerimizi en güncel bilgilerle donatarak geleceğe hazırlamak, eğitim-öğretim yelpazemizi çağın gereklerine göre sürekli olarak gözden geçirmek ve yeniden şekillendirmek, ülkemizi her alanda öncü kılacak araştırmalar yapmak ve değer katan hizmet üretmek her zaman ana görevlerimiz olmuştur.

Bilgi toplumuna geçiş sürecinde rekabet, insan kaynaklarının niteliği ile sağlanmakta ve bu noktada da eğitim belirleyici olarak ön plana çıkmaktadır. Yükseköğretimin öneminin her geçen gün arttığı bu dönemde Karadeniz Teknik Üniversitesi olarak Ülkemiz ve Üniversitemiz menfaatlerine yönelik eğitim, araştırma ve topluma hizmet faaliyetlerini başarı ile gerçekleştirebilmek ve bunu sürdürülebilir hale getirebilmek için kurumsallaşmayı sağlayarak ortak değerler, ilkeler ve ölçülebilen hedefler doğrultusunda hareket etmemiz gerekmektedir. Bu da geniş katılım ile desteklenerek ortaya konmuş bir stratejik plan ile

mümkündür.

Şeffaflık ve hesap verebilirlik, üniversitelerin gelişme stratejilerinde en önemli parametrelerdir. Neyi, nasıl ve niçin yaptığını ve yaptıklarının doğruluğunu sorgulayan bir üniversite için kalite yönetimi vazgeçilmezdir. Sürekli iyileşme hedefinde olan üniversitemiz, tüm birimlerinde kalite ve akreditasyon çalışmalarına özel bir önem vermektedir.

Yükseköğretim Kalite Güvencesi Yönetmeliğine uyarınca Üniversitemizde Kalite Komisyonu Yönergesi hazırlanmış ve çalışmaları yürütmek üzere Kalite Komisyonu oluşturulmuştur. Komisyonca hazırlanan KTÜ Kurum İç Değerlendirme Raporumuz YÖK Kalite Kurulu'na gönderilmiştir. Üniversitemiz bu kapsamda dış değerlendirme sürecine de hazır olduğu beyan etmiş olduğundan Yükseköğretim Kalite Kurulu tarafından yapılan değerlendirme sonucunda dış değerlendirme süreci de başlatılmıştır. Üniversitemizde Kurumsal Dış Değerlendirme Süreci 19-22 Aralık 2016 tarihleri arasında gerçekleştirilmiştir.

2014-2018 Stratejik planımızda 2016 yılı için öngörülen faaliyetler başarıyla yürütülmüştür. Yatırım alanında; Edebiyat Fakültesi inşaatı tamamlanmış, Dış Hekimliği Fakültesi İnşaatı ve Çocuk Hastanesinin inşaatları devam etmektedir. Elektronik Belge Yönetim Sistemi, Mezun Bilgi Sistemi, Mekan Yönetim Sistemi ve Stratejik Plan Bilgi Sistemi aktif olarak kullanılmaya devam edilmektedir.

5018 sayılı Kamu Mali Yönetimi ve Kontrol Kanununun hesap verme sorumluluğu çerçevesinde Üniversitemiz tüm birimlerinin katılımı ile hazırlanan 2016 Yılı Faaliyet Raporumuzu kamuoyunun bilgisine sunar, Karadeniz Teknik Üniversitesi'nin gelişmesine ve faaliyetlerin gerçekleşmesine katkı verenlere teşekkür ederim.

Saygılarımla,

Prof. Dr. Süleyman BAYKAL
Rektör

I- GENEL BİLGİLER

A. Misyon ve Vizyon

Misyon

Eğitim-öğretim, araştırma ve toplumsal hizmet alanlarındaki uygulamalarıyla gelişime açık üretken bireylerin yetişmesine, yüksek düzeyde bilimsel ve teknolojik ürünlerin ortaya çıkmasına, toplumun kalkınmasına ve refahına öncülük yapma görevini sürdürmek.

Vizyon

Vereceği eğitim-öğretim hizmetleriyle yapacağı bilimsel faaliyetler ve oluşturacağı kültür ortamı ile ulusal ve uluslararası düzeyde tercih edilen bir üniversite olmak.

B. Yetki, Görev ve Sorumluluklar

Üniversitemizin yetki, görev ve sorumlulukları Anayasamızın 30'uncu maddesi, 2547 sayılı Yükseköğretim Kanunu ile diğer ilgili Kanun ve Kanun Hükmünde Kararnamelerde sayılmıştır.

2547 sayılı Yükseköğretim Kanunu'nun 12. maddesinde belirtilen Yükseköğretim Kurumlarının görevleri aşağıda sıralanmıştır.

- a) Çağdaş uygarlık ve eğitim-öğretim esaslarına dayanan bir düzen içinde, toplumun ihtiyaçları ve kalkınma planları ilke ve hedeflerine uygun eğitim-öğretim, bilimsel araştırma, yayın ve danışmanlık yapmak,
- b) Kendi ihtisas gücü ve maddi kaynaklarını rasyonel, verimli ve ekonomik şekilde kullanarak, milli eğitim politikası ve Yükseköğretim Kurulu tarafından yapılan plan ve programlar doğrultusunda, ülkenin ihtiyacı olan dallarda ve sayıda insan gücü yetiştirmek,
- c) Türk toplumunun yaşam düzeyini yükseltici ve kamuoyunu aydınlatıcı bilim verilerini söz, yazı ve diğer araçlarla yaymak,
- d) Örgün, yaygın, sürekli ve açık eğitim yoluyla toplumun özellikle sanayileşme ve tarımda modernleşme alanlarında eğitilmesini sağlamak,
- e) Ülkenin bilimsel, kültürel, sosyal ve ekonomik yönlerden ilerlemesini ve gelişmesini ilgilendiren sorunlarını, diğer kuruluşlarla işbirliği yaparak, kamu kuruluşlarına önerilerde bulunmak suretiyle öğretim ve araştırma konusu yapmak, sonuçlarını toplumun yararına sunmak ve kamu kuruluşlarınca istenecek inceleme ve araştırmaları sonuçlandırarak düşüncelerini ve önerilerini bildirmek,
- f) Eğitim - öğretim ve seferberliği içinde, örgün, yaygın, sürekli ve açık eğitim hizmetini üstlenen kurumlara katkıda bulunacak önlemleri almak,
- g) Yörelereindeki tarım ve sanayinin gelişmesine ve ihtiyaçlarına uygun meslek elemanlarının yetişmesine ve bilgilerinin gelişmesine katkıda bulunmak, sanayi, tarım ve sağlık hizmetleri ile diğer hizmetlerde modernleşmeyi, üretimde artışı sağlayacak çalışma ve programlar yapmak, uygulamak ve yapılanlara katılmak, bununla ilgili kurumlarla işbirliği yapmak ve çevre sorunlarına çözüm getirici önerilerde bulunmak,
- h) Eğitim teknolojisini üretmek, geliştirmek, kullanmak, yaygınlaştırmak,

- i) Yükseköğretimin uygulamalı yapılmasına ait eğitim - öğretim esaslarını geliştirmek, döner sermaye işletmelerini kurmak, verimli çalıştırmak ve bu faaliyetlerin geliştirilmesine ilişkin gerekli düzenlemeleri yapmaktır.

Üniversite Organları

2547 sayılı Yükseköğretim Kanununun 13' üncü maddesi ile Üniversite organları; Rektör, Senato ve Üniversite Yönetim Kurulu olmak üzere oluşturulmuştur.

Rektör

Rektör, Profesör akademik unvanına sahip kişiler arasından görevdeki rektörün çağrısı ile toplanacak üniversite öğretim üyeleri tarafından seçilecek adaylar arasından Cumhurbaşkanınca atanır ve görev süresi dört yıl olup iki dönemden fazla rektörlük yapılamaz. Atanma 2547 sayılı kanunun 13. maddesindeki usule göre yapılır.

Rektör, kendisine yardım etmek üzere, Üniversitenin aylıklı profesörleri arasından en çok üç kişiyi rektör yardımcısı olarak beş yıl için atar.

Üniversite tüzel kişiliğini temsil eden Rektörün görev yetki ve sorumlulukları aşağıda belirtilmiştir.

- Üniversite kurullarına başkanlık etmek, yükseköğretim üst kuruluşlarının kararlarını uygulamak, üniversite kurullarının önerilerini inceleyerek karara bağlamak ve bağlı kuruluşlar arasında düzenli çalışmayı sağlamak,
- Her eğitim - öğretim yılı sonunda ve gerektiğinde üniversitenin eğitim - öğretim, bilimsel araştırma ve yayım faaliyetleri hakkında Üniversitelerarası Kurula bilgi vermek,
- Üniversitenin yatırım programlarını, bütçesini ve kadro ihtiyaçlarını, bağlı birimlerinin ve üniversite yönetim kurulu ile senatonun görüş ve önerilerini aldıktan sonra hazırlamak ve yükseköğretim kuruluna sunmak,
- Gerekli gördüğü hallerde üniversiteyi oluşturan kuruluş ve birimlerde görevli öğretim elemanlarının ve diğer personelin görev yerlerini değiştirmek veya bunlara yeni görevler vermek,
- Üniversitenin birimleri ve her düzeydeki personeli üzerinde genel gözetim ve denetim görevi yapmak,
- Bu kanun ile kendisine verilen diğer görevleri yapmaktır.

Senato

Senato; Rektörün başkanlığında, rektör yardımcıları, dekanlar ve her fakülteden fakülte kurullarınca üç yıl için seçilecek birer öğretim üyesi ile rektörlüğe bağlı enstitü ve yüksekokul müdürlerinden teşekkül eder.

Görevleri;

- Üniversitenin eğitim - öğretim, bilimsel araştırma ve yayım faaliyetlerinin esasları hakkında karar almak,
- Üniversitenin bütününe ilgilendiren kanun ve yönetmelik taslaklarını hazırlamak veya görüş bildirmek,

- Rektörün onayından sonra Resmi Gazete’de yayımlanarak yürürlüğe girecek olan üniversite veya üniversitenin birimleri ile ilgili yönetmelikleri hazırlamak,
- Üniversitenin yıllık eğitim – öğretim programını ve takvimini inceleyerek karara bağlamak,
- Bir sınava bağlı olmayan fahri akademik unvanlar vermek ve fakülte kurullarının bu konudaki önerilerini karara bağlamak,
- Fakülte kurulları ile rektörlüğe bağlı enstitü ve yüksekokul kurullarının kararlarına yapılacak itirazları inceleyerek karara bağlamak,
- Üniversite yönetim kuruluna üye seçmek ve 2547 sayılı Kanunla kendisine verilen diğer görevleri yapmaktır.

Yönetim Kurulu

Yönetim kurulu, rektörün başkanlığında dekanlardan, üniversiteye bağlı değişik öğretim birim ve alanlarını temsil edecek şekilde senatoca dört yıl için seçilecek üç profesörden oluşur. Ayrıca rektör yardımcıları da oy hakkı olmaksızın yönetim kurulu toplantılarına katılabilirler.

Görevleri;

- Yükseköğretim üst kuruluşları ile senato kararlarının uygulanmasında belirlenen plan ve programlar doğrultusunda rektöre yardım etmek,
- Faaliyet plan ve programlarının uygulanmasını sağlamak; üniversiteye bağlı birimlerin önerilerini dikkate alarak yatırım programını, bütçe tasarısı taslağını incelemek ve kendi önerileri ile birlikte rektörlüğe sunmak,
- Üniversite yönetimi ile ilgili rektörün getireceği konularda karar almak,
- Fakülte, enstitü ve yüksekokul kurullarının kararlarına yapılacak itirazları inceleyerek kesin karara bağlamak,
- Kanun ile verilen diğer görevleri yapmaktır.

C. İdareye İlişkin Bilgiler

Trabzon; coğrafi konumu, tarihî derinliği ve kültürel özellikleri bakımından yüzyıllardır stratejik öneme sahip bir kenttir. Anadolu topraklarında kurulan ve Cumhuriyet'in ilk bilim yuvalarından biri olan Karadeniz Teknik Üniversitesi, ulusal anlamda başlangıcından bugüne kadar bölgesel bir etkinliğe sahip olmuştur. Çağın gerektirdiği teknik donanıma sahip olarak araştırmacılar için önemli fırsatlar sağlayan KTÜ, Karadeniz Bölgesi'ni bir bilimsel etkinlik merkezi hâline getirmiş; yalnızca kentin değil bölgenin de öne çıkan marka değerlerinden biri olmuştur.

KTÜ'nün bugüne gelişindeki kronolojik süreç şöyledir:

Karadeniz Teknik Üniversitesi Kuruluş Kanunu 20 Mayıs 1955'te TBMM'de kabul edilmiştir. KTÜ Türkiye'de dördüncü ve Ankara'nın dışında Anadolu'da kurulan ilk üniversite olmuştur.

KTÜ'nün ilk fakültesi olan İnşaat-Mimarlık Fakültesi 2 Aralık 1963'te 90 öğrenci ile eğitim-öğretime başlamıştır.

1982 yılında çıkartılan Teşkilat Kanunu ile Üniversitenin adı Karadeniz Üniversitesi olarak değiştirilmiştir. Ancak, yapılan müracaat üzerine, Üniversitemizin adı 1987 yılında yeniden Karadeniz Teknik Üniversitesi olarak değişmiştir.

KTÜ 2006 yılına kadar Türkiye'deki 53 devlet üniversitesinden biri olarak Doğu Karadeniz Bölgesindeki altı ilde; 23 fakülte, 3 enstitü, 3 yüksekokul, 1 konservatuar, 16 meslek yüksekokulu ve yaklaşık 54 bin öğrencisi, 1800 akademik ve 1600 idari personeli ile faaliyetlerini sürdürmüştür.

17 MART 2006'da çıkan yasa ile Rize, Giresun ve Ordu Üniversiteleri, Mart 2007'de Artvin Çoruh Üniversitesi ve Mayıs 2008'de Gümüşhane Üniversiteleri kurulmuş ve 2 yıl içerisinde 5 yeni üniversite bünyemizden ayrılmıştır.

Yarım asrı aşan eğitim-öğretim deneyimi ile ülkemizin en köklü üniversiteleri arasında yer alan Karadeniz Teknik Üniversitesinde tıptan dış hekimliğine, mimarlıktan mühendisliğe, eğitim bilimlerinden iktisadi bilimlere kadar; sağlık, fen ve sosyal bilimler alanında, çok geniş bir yelpazede eğitim verilmekte ve araştırmalar yapılmaktadır. Eğitim-öğretime yönelik küresel teknolojik gelişmeler çok yakından takip edilmekte; sosyal ve kültürel alan eğitimi sacayağının olmazsa olmazıdır anlayışı ile öğrencilerin çağın gereklerine göre eğitim görmesi için tüm olanaklar seferber edilmektedir. Bu bağlamda bütün akademik birimlerde yenileme ve çağın ihtiyaçları doğrultusunda güncelleme çalışmaları aralıksız devam etmektedir.

Bugün itibari ile Üniversitemiz, 17 fakülte, 4 yüksekokul, 1 konservatuar, 7 enstitü, 12 meslek yüksekokulu, 28 araştırma ve uygulama merkezi, 2.384 akademik ve 1.801 idari personeli ile faaliyetlerini sürdürmektedir. Fakültelerin kuruluş ve eğitim-öğretime başlayış tarihleri aşağıdaki tabloda verilmiştir.

Fakültelerin Kuruluş ve Eğitim-Öğretime Başlama Tarihleri

Fakülte	Kuruluş Tarihi	Eğitim-Öğretime Başlama Tarihi
İnşaat Mimarlık ¹	19.09.1963	02.12.1963
Temel Bilimler ²	19.09.1963	Eylül 1971
Makine-Elektrik ¹	19.09.1963	Eylül 1963
Orman	19.09.1963	23.9.1971
Yer Bilimleri ¹	04.01.1971	Eylül 1971
Tıp ve Sağlık Bilimleri ³	04.01.1971	Eylül 1976
Mühendislik-Mimarlık ⁴	20.07.1982	20.07.1982
Tıp	20.07.1982	20.07.1982
Fen-Edebiyat ⁵	20.07.1982	20.07.1982
İktisadi ve İdari Bilimler	20.07.1982	20.07.1982
Fatih Eğitim	20.07.1982	20.07.1982
Sürmene Deniz Bilimleri	03.07.1992	03.07.1992
Diş Hekimliği	17.06.2003	25.09.2006
İletişim	17.06.2003	23.09.2007
Eczacılık	02.08.2003	26.09.2011
Güzel Sanatlar	29.04.2004	23.09.2009
Of Teknik Eğitim ⁶	29.04.2004	13.11.2009
Of Teknoloji	13.11.2009	26.09.2011
Mühendislik	04.07.2005	04.07.2005
Mimarlık	04.07.2005	04.07.2005
Hukuk	26.12.2007	15.09.2008
Edebiyat	08.04.2010	08.04.2010
İlahiyat	01.07.2010	26.09.2011
Sağlık Bilimleri	26.02.2010	24.09.2012
Fen	08.04.2010	08.04.2010

¹Mühendislik-Mimarlık Fakültesi olarak birleşmiştir.

²Fen- Edebiyat Fakültesi olarak değişmiştir.

³Tıp Fakültesi olarak değişmiştir.

⁴Mühendislik Fakültesi ve Mimarlık Fakültesi olarak ayrılmıştır.

⁵Fen Fakültesi ve Edebiyat Fakültesi olarak ayrılmıştır.

⁶Of Teknoloji Fakültesi olarak değişmiştir.

1- Fiziksel Yapı

Üniversitemiz birimleri; ana kampüs olarak bilinen Merkezi Kanuni Kampüsü, Fatih Kampüsü ve diğer kampüsler olmak üzere toplam ondört (14) yerleşkeden oluşmaktadır. Birimlerin dağılımı aşağıdaki tabloda gösterilmiştir.

1.1-Karadeniz Teknik Üniversitesi Taşınmazlarının Dağılımı

Birim Adı	Bulunduğu Kampüs	Alan(m ²)
Rektörlük Mühendislik Fakültesi Mimarlık Fakültesi Fen Fakültesi Edebiyat Fakültesi Orman Fakültesi İktisadi İdari Bilimler Fakültesi Tıp Fakültesi Diş Hekimliği Fakültesi Eczacılık Fakültesi Hukuk Fakültesi Sağlık Bilimleri Fakültesi Yabancı Diller Yüksekokulu Sağlık Hizmetleri Meslek Yüksekokulu Turizm ve Otelcilik Meslek Yüksekokulu Sosyal Bilimler Enstitüsü Fen Bilimleri Enstitüsü Sağlık Bilimleri Enstitüsü Karadeniz Araştırmaları Enstitüsü Adli Bilimler Enstitüsü Araştırma Merkezleri Trabzon Sağlık Yüksekokulu	Merkez Kanuni Kampüsü (Trabzon)	1.061.118,76
Fatih Eğitim Fakültesi İletişim Fakültesi Devlet Konservatuvarı Beden Eğitimi ve Spor Yüksekokulu Uzaktan Eğitim Uygulama ve Araştırma Merkezi Psikolojik Danışma ve Rehberlik UAM Eğitim Bilimleri Enstitüsü	Fatih Kampüsü (Söğütlü/Trabzon)	219.720,36
Güzel Sanatlar Fakültesi Trabzon Meslek Yüksekokulu	Akçaabat Kampüsü (Trabzon)	5.730,00
Sürmene Deniz Bilimleri Fakültesi Abdullah Kanca Meslek Yüksekokulu	Sürmene Kampüsü (Sürmene/Trabzon)	26.919,00
Sürmene Deniz Bilimleri Fakültesi Deniz Ulaştırma İşletme Mühendisliği Bölümü	Muammer Dereli Kampüsü (Sürmene/Trabzon)	14.272,78
Beşikdüzü Meslek Yüksekokulu	Beşikdüzü Kampüsü (Beşikdüzü/Trabzon)	18.482,24
Of Teknoloji Fakültesi	Of Kampüsü (Of/Trabzon)	31.559,52
Vakıkebir Meslek Yüksekokulu	Vakıkebir Kampüsü (Vakıkebir/Trabzon)	3.895,69
Maçka Meslek Yüksekokulu	Maçka Kampüsü (Maçka/Trabzon)	2.293,00
Arsin Melek Yüksekokulu	Arsin Kampüsü (Arsin/Trabzon)	68.399,63
İlahiyat Fakültesi	Yalıncağ Kampüsü	36.875,05
Turizm ve Otelcilik Meslek Yüksek Okulu Deniz Bilimleri ve Teknolojisi Enstitüsü Sahil T.	Sahil Kampüsü	67.683,00
Tonya Meslek Yüksekokulu	Tonya Kampüsü	1.536,68
Araklı Meslek Yüksekokulu	Araklı Kampüsü	73.154,89





1.2-Karadeniz Teknik Üniversitesi Taşınmazlarının Mülkiyet Dağılımı

Yerleşke Adı	Mülkiyet Durumuna Göre Taşınmaz Alanı (m ²)			Toplam (m ²)
	Üniversite	Maliye Haz.	Diğer	
Kanuni Kampüsü	62.534,70	998.584,06	-	1.061.118,76
Fatih Kampüsü	169.640,46	57.489,63	1.024,47	228.154,56
Akçaabat Kampüsü	5.730,00	-	-	5.730,00
Sürmene Kampüsü	26.919,00	-	-	26.919,00
Sürmene M. DERELİ Kampüsü	-	14.272,78	-	14.272,78
Beşikdüzü Kampüsü	-	18.482,00	-	18.482,24
Şehit Prof. Dr. İlhan VARANK K.	4.573,00	26.896,52	-	31.559,52
Vakfıkebir Kampüsü	-	3.895,69	-	3.895,69
Maçka Kampüsü	-	2.293,00	-	2.293,00
Arsin Kampüsü	-	68.399,63	-	68.399,63
Yalıncağ Kampüsü	36.875,00	-	-	36.875,05
Sahil Kampüsü	-	67.683,00	-	67.683,00
Tonya Kampüsü	1.536,68	-	-	1.536,68
Araklı Kampüsü	-	73.154,89	-	73.154,89

1.3-Karadeniz Teknik Üniversitesi Kapalı Alanların Dağılımı

BİRİM	KAPALI ALAN (m ²)
AKÇAABAT GÜZEL SANATLAR FAKÜLTESİ	3.310
AKÇAABAT TRABZON MESLEK YÜKSEKOKULU	9.583
ARSİN MESLEK YÜKSEKOKULU	2.569
BEŞİKDÜZÜ MESLEK YÜKSEKOKULU	5.246
İLAHİYAT FAKÜLTESİ	16.700
MAÇKA MESLEK YÜKSEKOKULU	3.944
OF TEKNOLOJİ FAKÜLTESİ	23.772
TONYA MESLEK YÜKSEKOKULU	2.168
ARAKLI MESLEK YÜKSEKOKULU	4.607
SÜRMENE ABDULLAH KANCA MESLEK YÜKSEKOKULU	7.890
SÜRMENE ÇAMBURNU YERLEŞKESİ	7.730
SÜRMENE MUAMMER DERELİ YERLEŞKESİ	6.999
VAKFIKEBİR MESLEK YÜKSEKOKULU	4.534
FATİH EĞİTİM FAKÜLTESİ	40.041
A BLOK	6.148
B BLOK	6.655
YEMEKHANE	9.086
C BLOK	4.336
D BLOK	3.942
F BLOK	3.883
DEKANLIK	5.323
KANTİN	668
İLETİŞİM FAKÜLTESİ	3.982
BEDEN EĞİTİMİ VE SPOR YÜKSEKOKULU	6.202
E BLOK (BESYO)	1604
SPOR AKADEMİSİ (SALON)	4.598
KANUNİ YERLEŞKESİ	470.068
REKTÖRLÜK	127.684
REKTÖRLÜK BİNASI	2.895
REKTÖRLÜK EK BİNASI	4.590
ÇARŞI BİNASI	1.785
ESKİ KORU OTELİ	3.383

FAİK AHMET BARUTÇU KÜTÜPHANESİ	4.603
SAHİL TESİSLERİ	2.087
ISI SANTRALİ	470
KATLI OTOPARK	19.365
KAPALI SPOR SALONU	2.424
KORU OTELİ	9.476
OSMAN TURAN KÜLTÜR VE KONGRE MERKEZİ	7.558
ÖĞRENCİ İŞLERİ BİNASI	1.837
ÖĞRENCİ KULÜPLERİ BİNASI	1.226
SAĞLIK KÜLTÜR VE SPOR DAİRE BAŞKANLIĞI	2.388
ATATÜRK KÜLTÜR MERKEZİ	8.305
LOJMAN (DOĞAL GAZ)	24.677
LOJMAN (DOĞAL GAZ)	22.188
LOJMAN (SIVI YAKIT)	7.627
LOJMAN (SIVI YAKIT)	800
DİŞ HEKİMLİĞİ FAKÜLTESİ	3.999
ECZACILIK FAKÜLTESİ	12.291
MÜHENDİSLİK FAKÜLTESİ	81.360
MÜHENDİSLİK FAKÜLTESİ DEKANLIĞI	1.143
ELEKTRİK-ELEKTRONİK/BİLGİSAYAR MÜHENDİSLİĞİ	17.674
İNŞAAT MÜHENDİSLİĞİ	11.910
JEOFİZİK MÜHENDİSLİĞİ	2.541
JEOLJİ MÜHENDİSLİĞİ	5.085
MADEN/METALÜRJİ VE MALZEME MÜHENDİSLİĞİ	6.924
MAKİNE MÜHENDİSLİĞİ/ENDÜSTRİ MÜHENDİSLİĞİ	19.919
GEOTEKNİK LABORATUVARI	1.092
HARİTA MÜHENDİSLİĞİ	5.011
YAPI TEKNİK LABORATUVARI	3.030
HİDROLİK LABORATUVARI	7.031
HUKUK FAKÜLTESİ	20.639
EDEBİYAT FAKÜLTESİ	16.989
FEN FAKÜLTESİ	25.940
FİZİK BÖLÜMÜ	7.171
KİMYA BÖLÜMÜ	7.472
MATEMATİK BÖLÜMÜ	6.074
BİYOLOJİ/TARİH BÖLÜMÜ	5.223
MİMARLIK FAKÜLTESİ	9.008
İKTİSADİ VE İDARİ BİLİMLER FAKÜLTESİ	13.560
ORMAN FAKÜLTESİ	24.601
ORMAN ENDÜSTRİ MÜHENDİSLİĞİ	5.195
ORMAN ENDÜSTRİ MÜHENDİSLİĞİ EK BİNASI	3.365
ORMAN MÜHENDİSLİĞİ	10.068
PEYZAJ MİMARLIĞI	5.973
TIP FAKÜLTESİ	91.278
TIP FAKÜLTESİ PERSONEL YEMEKHANESİ	1.782
TIP FAKÜLTESİ YENİ ACİL BİNASI	15.783
TEMEL TIP BİLİMLERİ	7.953
SAĞLIK HİZMETLERİ MYO	850
TURİZM VE OTELCİLİK MESLEK YÜKSEKOKULU	1.613
DENİZ BİLİMLERİ VE TEKNOLOJİSİ ENSTİTÜSÜ	1.095
YABANCI DİLLER YÜKSEK OKULU	13.643

1.4- Taşıtlar ve Taşınır Malzeme Listesi**1.4.1-Taşıtlar**

Taşıtın Cinsi/Diferansiyeli		Adet
Otomobil	Binek Otomobil/Station-Wagon	17
Ambulans	Tıbbi donanımlı	3
Minibüs	Sürücü dahil en fazla 15 kişilik	8
Midibüs	Sürücü dahil en fazla 26 kişilik	3
Kamyonet	Şoför dahil 3 veya 6 kişilik/ arazi hizmetleri için	14
Otobüs	Sürücü dahil en az 27 ve 41 kişilik	17
Kamyon	Kabin tam yüklü ağırlığı en az 3.501, 12 000 ve 17.000 kg	5
Diğer Araçlar	İş Makinesi	4
	Traktör	2
TOPLAM		73

1.4.2-Taşınır Malzeme Listesi

Hesap Kodu	I. Düzey Kodu	II. Düzey Kodu	DAYANIKLI TAŞINIRLAR	Ölçü Birimi	Miktar
253			Tesis, Makine ve Cihazlar		
253	1		Tesisler Grubu		
253	2		Makineler ve Aletler Grubu	Adet	2.027
253	2	1	Tarım ve Ormancılık Makineleri ve Aletleri	Adet	74
253	2	2	İnşaat Makineleri ve Aletleri	Adet	271
253	2	3	Atölye Makineleri ve Aletleri	Adet	966
253	2	4	İş Makineleri ve Aletleri	Adet	69
253	2	5	Güç Elektroniği ve Basıncılı Makineler ile Aletleri	Adet	530
253	2	6	Posta Makineleri	Adet	11
253	2	7	Paketleme Makineleri	Adet	1
253	2	8	Etiketleme ve Numaralandırma Makineleri	Adet	2
253	2	9	Ayırma, Sınıflandırma Makineleri	Adet	7
253	2	10	Matbaacılıkta Kullanılan Makine ve Aletler	Adet	96
253	3		Cihazlar ve Aletler Grubu	Adet	23.412
253	3	1	Yıkama, Temizleme ve Ütüleme Cihaz ve Araçları	Adet	455
253	3	2	Beslenme/Gıda ve Mutfak Cihaz ve Aletleri	Adet	1586
253	3	3	Kurtarma Amaçlı Cihaz ve Aletler	Adet	2
253	3	4	Ölçüm, Tartı, Çizim Cihazları ve Aletleri	Adet	1.790
253	3	5	Tıbbi ve Biyolojik Amaçlı Kullanılan Cihazlar ve Aletler	Adet	13.685
253	3	6	Araştırma ve Üretim Amaçlı Cihazları ve Aletleri	Adet	5.531
253	3	7	Müzik Aletleri ve Aksesuarları	Adet	336
253	3	8	Spor Amaçlı Kullanılan Cihaz ve Aletler	Adet	27
254	1		Karayolu Taşıtları Grubu	Adet	69
254	1	1	Otomobiller	Adet	9
254	1	2	Yolcu Taşıma Araçları	Adet	26
254	1	3	Yük Taşıma Araçları	Adet	9
254	1	4	Arazi Taşıtları	Adet	13
254	1	5	Özel Amaçlı Taşıtlar	Adet	10
254	1	7	Motorsuz Kara Taşıtları	Adet	2
254	2		Su ve Deniz Taşıtları Grubu	Adet	7
254	2	1	Gemiler	Adet	1
254	2	6	Tekneler	Adet	2
254	2	7	Botlar	Adet	2
254	2	11	Sandallar ve Sallar	Adet	2

255			Demirbaşlar Grubu	Adet	
255	1		Döşeme ve Mefruşat Grubu	Adet	9.317
255	1	1	Döşeme Demirbaşları	Adet	3.340
255	1	2	Temsil ve Tören Demirbaşları	Adet	1.089
255	1	3	Koruyucu Giysi ve Malzemeler	Adet	174
255	1	4	Seyahat, Muhafaza ve Taşıma Amaçlı Demirbaş Niteliğindeki Taşınırlar	Adet	199
255	1	5	Hastanede Kullanılan Demirbaş Niteliğindeki Taşınırlar	Adet	4.515
255	2		Büro Makineleri Grubu	Adet	27.274
255	2	1	Bilgisayarlar ve Sunucular	Adet	13.747
255	2	2	Bilgisayar Çevre Birimleri	Adet	3.039
255	2	3	Tekser ve Çoğaltma Makineleri	Adet	228
255	2	4	Haberleşme Cihazları	Adet	4.618
255	2	5	Ses, Görüntü ve Sunum Cihazları	Adet	4.124
255	2	6	Aydınlatma Cihazları	Adet	82
255	2	99	Diğer Büro Makineleri ve Aletleri Grubu	Adet	1.436
255	3		Mobilyalar Grubu	Adet	94.969
255	3	1	Büro Mobilyaları	Adet	87.278
255	3	2	Misafirhane, Konaklama ve Barınma Amaçlı Mobilyalar	Adet	4.574
255	3	3	Kafeterya ve Yemekhane Mobilyaları	Adet	1.829
255	3	5	Seminer ve Sunum Amaçlı Ürünler	Adet	1.288
255	4		Beslenme/Gıda ve Mutfak Demirbaşları Grubu	Adet	246
255	4	1	Yemek Hazırlama	Adet	246
255	6		Tarihi ve Sanat Değeri Olan Demirbaşlar Grubu	Adet	27
255	6	4	Güzel Sanat Eserleri	Adet	26
255	6	8	Mühür ve Mühür Baskıları	Adet	1
255	7		Kütüphane ve Demirbaşlar Grubu	Adet	116.004
255	7	1	Kütüphane Mobilyaları	Adet	642
255	7	2	Basılı Yayınlar	Adet	115.097
255	7	3	Görsel ve İşitsel Kaynaklar	Adet	265
255	8		Eğitim Demirbaşları Grubu	Adet	25.250
255	8	1	Eğitim Mobilyaları ve Donanımları	Adet	14.031
255	8	2	Öğrenmeyi Kolaylaştırıcı Ekipmanlar	Adet	11.214
255	9		Spor Amaçlı Kullanılan Demirbaşlar Grubu	Adet	783
255	9	1	Doğa Sporlarında Kullanılan Demirbaşlar	Adet	247
255	9	2	Salon Sporlarında Kullanılan Demirbaşlar	Adet	502
255	9	3	Saha Sporlarında Kullanılan Demirbaşlar	Adet	16
255	9	99	Diğer Spor Amaçlı Kullanılan Dmirbaşlar	Adet	18
255	10		Güvenlik Kontrol ve Tedbir Amaçlı Demirbaşlar Grubu	Adet	1.839
255	10	1	Güvenlik ve Koruma Amaçlı Araçlar	Adet	7
255	10	2	Kontrol ve Güvenlik Sistemleri	Adet	462
255	10	3	Yangın Söndürme ve tedbir cihaz Araçları	Adet	1370
255	11		Demirbaş Niteliğindeki Süs Eşyaları	Adet	384
255	11	2	Duvarda sergilenen süs eşyaları	Adet	348
255	11	3	Masa, Sehba ve Zeminde Sergilenen Süs Eşyaları	Adet	36
255	12		Kullanımda Olan Demirbaş Niteliğindeki Değerli Eşyalar	Adet	67
255	12	1	Yemek, Servis ve Çatal Bıçak Takımları	Adet	12
255	12	2	Büro Malzemeleri	Adet	55
255	99		Diğer Demirbaşlar Grubu	Adet	92
255	99	1	Seyyar Kulübe , Kabin, Büfe, Sandık ve Kafesler	Adet	51
255	99	2	Seyyar Tanklar ve Tüpler	Adet	31
255	99	3	Sergileme ve Tanıtım Amaçlı Taşınırlar	Adet	10

1.5-Eğitim Alanları

Eğitim Alanı		Kapasite	Kapasite	Kapasite	Kapasite	Kapasite	Kapasite	TOPLAM	
		0-50 Kişilik Toplam m ²	51-75 Kişi Toplam m ²	76-100 Kişi Toplam m ²	101-150 Kişi Toplam m ²	151-250 Kişi Toplam m ²	251-Üzeri Kişi Toplam m ²		
Amfi	Adet	5	2	16	13	14	4	54	
	Toplam m ²	540	167	1.777	1.943	3.358	1.388	9.173	
Sınıf	Adet	304	116	129	28	11	0	588	
	Toplam m ²	20.912	10.664	14.169	3.945	2.273	0	51.963	
Atölye	Adet	42	0	1	0	0	0	43	
	Toplam m ²	4.182	0	176	0	0	0	4.358	
Laboratuvar	Eğitim Laboratuvarı	Adet	116	10	4	1	8	0	139
		Toplam m ²	16.200	1.625	622	107	642	0	19.196
	Araştırma Laboratuvarı	Adet	148	21	1	1	3	0	174
		Toplam m ²	4.988	2.079	135	734	280	0	8.216
	Bilgisayar Laboratuvarı	Adet	43	11	1	3	0	0	58
		Toplam m ²	4.314	1.179	300	190	0	0	5.983

1.6- Sosyal Alanlar

1.6.1-Yemekhaneler, Kantinler ve Kafeteryalar

Merkez Kanuni Kampüsü'nde bulunan 800 ve 400 kişilik, Fatih yerleşkesindeki 300 kişilik yemekhaneler ve çeşitli yerleşkelerimizde yer alan yemekhaneler başta olmak üzere yine Kanuni Yerleşkesi Korum Otel altında bulunan Olimpiyat Cafe, KTÜ Sahil Tesisleri, İİBF Kantini, İnşaat-Mimarlık Kantini, Makine Kantini, Matematik Kantini, Orman Fakültesi Kantini, Yer Bilimleri Kantini, Doktor's Cafe, Sevimli Kantini, Çınaraltı ve Kafe 5 kantin ve kafeteryaları ile öğrencilerin beslenme ihtiyaçlarını karşılayabilmesine imkan tanımaktadır.

Yemekhaneler, Kantinler ve Kafeteryalar			
Bölümler	Sayısı (Adet)	Kapalı Alanı (m ²)	Kapasitesi (Kişi)
Öğrenci Yemekhanesi	4	4.819	1.984
Personel Yemekhanesi	3	909	360
Kantin	21	5.250	2.669
Kafeterya	3	1.048	482
TOPLAM	31	12.026	5.495

1.6.2-Eğitim ve Dinlenme Tesisleri / Misafirhaneler

Turizm Eğitim ve Uygulama Merkezi İktisadi İşletmesi: Üniversite Merkez Kanuni Kampüsü'nde yer alan Kongre - Korum Tesisleri ve Sahil Tesislerinden oluşmaktadır. Kongre ve Korum Tesisleri 2011 yılında hizmete girmiştir. 12 Suit, 13 Double(French), 80 Standart oda; ayrıca bir adet 250-700 kişilik, bir adet 250 kişilik, bir adet 75-100 kişilik toplantı salonu ; iki adet seminer salonu ve 180 kişilik Restorantı, 150 kişilik Kafeteryası mevcuttur.

Trabzon hava alanına 5 km uzaklıkta yer alan Sahil Tesislerimiz 23 adet standart (single); 12 adet Suit olmak üzere toplam 35 odalıdır. Bünyesinde 350 kişilik restorant, 150 kişilik kafeterya, açık havuz (Yetişkin ve çocuk havuzu), tenis kortu, voleybol sahası, basketbol sahası, çocuk parkı bulunmaktadır.



Sosyal Tesisler

Tesisin Adı	Oda Sayısı	Yatak Sayısı	Kapalı Alan (m ²)
Turizm Eğitim ve Uyg. Merkezi İktisadi İşl.	140	243	13.771

1.6.3-Öğrenci Yurtları

Yurdun Adı	Oda Sayısı				Toplam Sayı ve Alanı (m ²)
	1 Yataklı	2 Yataklı	3-4 Yataklı	5 Yataklı	
KTÜ Muammer Dereli Öğrenci Yurdu	-	-	32 adet	-	32 adet
	-	-	896 m ²	-	896 m ²
KTÜ Öğrenci Yurdu	26 adet	35 adet	-	-	61 adet
	520 m ²	875 m ²	-	-	1395 m ²
Toplam	26 adet	35 adet	32 adet	-	93 adet
	520 m ²	875 m ²	896 m ²	-	2.291 m ²

1.6.4- Lojmanlar

KTÜ Lojmanlar						
	1 Odalı	2 Odalı	3 Odalı	Diğerleri	TOPLAM	Kapalı Alan m ²
Boş	9	-	4	-	13	815 m ²
Dolu	137	108	293	-	538	54.477 m ²
TOPLAM	146	108	297	-	551	55.292 m²

1.6.5- Spor Tesisleri

Üniversitemiz, öğrencilerin ve personelin sportif gelişmelerine katkı sağlamak için ana kampüste gece karşılaşmalarına uygun olarak modern aydınlatma sistemi ile donatılmış modern stadyumun yanında, diğer mini futbol sahaları, tenis kortları, açık basketbol ve voleybol sahaları bulunmaktadır. Bütün bu olanaklar öğrencilere ve personele açıktır. Yine ana kampüste bulunan Hasan Polat Spor Salonu basketboldan haltere, halterden masa tenisine kadar bütün salon sporları için dizayn edilmiştir. Diğer kampüslerde de benzer spor imkanları mevcuttur.

SPOR TESİSLERİ				
Kampüs	Bölümler	Sayısı	Alan (m ²)	Oturma Kapasitesi
	Kapalı Tesisler	8	6.300	1.000
Turizm ve Uygulama Merkezi	Tenis kortu	1	1.000	-
Kanuni ve Fatih Kampüsü	Spor salonu	3	4.600	1.000
Kanuni Kampüsü	Masa Tenisi salonu	1	100	-
Kanuni Kampüsü	Squash	1	50	-
Kanuni Kampüsü	Fitness	2	550	-
	Açık Tesisler	27	27.614	4.050
Kanuni Kampüsü, Fatih Eğitim Kampüsü ve Turizm Eğitim ve Uygulama Merkezi	Voleybol	3	1.802	100
Kanuni Kampüsü, Fatih Eğitim Kampüsü ve Turizm Eğitim ve Uygulama Merkezi, Of Teknoloji Fakültesi, Beşikdüzü MYO	Basketbol	5	4.491	300
Kanuni Kampüsü, Fatih Eğitim Kampüsü ve Turizm Eğitim ve Uygulama Merkezi, Of Teknoloji Fakültesi, Beşikdüzü MYO	Tenis	8	5.854	200
Turizm Eğitim ve Uygulama Merkezi	Yüzme Havuzu	1	1.100	-
Kanuni Kampüsü	Futbol stadı	1	6.500	3.000
Kanuni Kampüsü, Fatih Eğitim Kampüsü, Of Teknoloji Fakültesi, Beşikdüzü MYO, Arsin MYO, Yalıncağ Kampüsü-İlahiyat F.	Minyatür Futbol sahaları	9	7.867	450
	TOPLAM	35	33.914	5.050



1.6.6-Kongre ve Kültür Merkezleri/Çok Amaçlı Salonlar

Üniversitemizin personelinin, öğrencilerinin ve misafirlerinin seminer, konferans, tiyatro, dans, konser,seminer, panel, sergi, konferans gibi sosyal, sanatsal, ve kültürel faaliyetleri için günümüz gereksinimlerine uygun toplantı ve konferans salonları ile ilgili bilgiler aşağıda verilmiştir.

Atatürk Kültür Merkezi

Üniversitemiz merkez Kampüsünde bulunan Atatürk Kültür Merkezi biri 1.000 kişilik, diğeri ise 250 kişilik oturma kapasiteli iki ana salon ve bunlara ek hizmet sağlayan çok sayıda küçük

salondan oluşmaktadır. Bu merkez, sinema, tiyatro, konser, konferans ve panel gibi her türlü bilimsel ve kültürel faaliyetin yürütülmesine imkân tanıyan bir donanıma sahiptir.



Prof. Dr.Osman Turan Kültür ve Kongre Merkezi

Merkez kampüsünde toplam 8.000 m²'lik bir alan üzerinde inşa edilen Kültür ve Kongre Merkezi her türlü bilimsel ve kültürel faaliyetin yürütülebileceği modern bir donanıma sahiptir. İçerisinde biri 600, diğeri 250 kişilik oturma kapasiteli iki büyük salon, 80 ve 120'şer kişilik toplam 6 seminer salonu, 250 ve 600 m²'lik 2 sergi salonu, 1 müze ve 220 kişilik 1 kokteyl salonu bulunan merkez modern tefrişatı, teçhizatı, simültane çeviriye uygunluğu, akustik ve ışık düzenlemesi ile her türlü ulusal ve uluslar arası kongreye ev sahipliği yapacak özelliktedir.



Mahmut GOLOĞLU Oditoryumu

Üniversitemiz Fatih Kampüsü içerisinde bulunan 550 kişilik oturma kapasiteli Mahmut Goloğlu Oditoryumu sinema, tiyatro, konser, konferans ve panel gibi her türlü bilimsel ve kültürel faaliyetin yürütülmesine imkan sağlamaktadır.

Üniversitemizin muhtelif birimlerinde bulunan Amfilere ait bilgiler aşağıdaki tabloda verilmiştir.

Birim Adı	Kampüs Adı	Toplantı Salonu ve Konferans Salonu		
		Salon Adı	Alan (m ²)	Kapasite
Atatürk Kültür Merkezi	Kanuni	Hasan SAKA Salonu	1200	1.000
Atatürk Kültür Merkezi	Kanuni	M.Reşit TARAKÇIOĞLU Salonu	400	250
Osman TURAN Kültür Merkezi	Kanuni	Hasan TURAN Kongre Salonu	800	600
Osman TURAN Kültür Merkezi	Kanuni	Fahri KURAN Kongre Salonu	300	250
Osman TURAN Kültür Merkezi	Kanuni	Nihat TURAN 1-2 Seminer Salonu	220	180
Fatih Eğitim Fakültesi	Fatih	Mahmut GOLOĞLU Kültür Merkezi	1.600	550
Eczacılık Fakültesi	Kanuni	Konferans Salonu	78	60
İlahiyat Fakültesi	Çimenli	Konferans Salonu 1-2-3	650	513
İİBF	Kanuni	Toplantı ve Seminer Salonları	244	135
İİBF	Kanuni	Mehmet YAZICI Amfisi	263	168
İİBF	Kanuni	Amfi 1-2	659	596
Of Teknoloji Fakültesi	Şehit Prof. Dr. İlhan VARANK	Kenan GELİŞLİ Konferans Salonu	300	300
Fen Fakültesi	Kanuni	Nazım TERZİOĞLU Amfisi	269	234
Fen Fakültesi	Kanuni	Fizik I-II	398	269
Fen Fakültesi	Kanuni	Kimya-Saffet Rıza ALPAR Amfisi	339	214
Fen Fakültesi	Kanuni	Kimya Küçük Amfi	167	162
Güzel Sanatlar Fakültesi	Akçaabat	Konferans Salonu	104	80
Güzel Sanatlar Fakültesi	Akçaabat	Sergi Salonu	270	150
Farabi Hastanesi	Kanuni	Aydın İNAL Amfisi	240	225
Sürmene Abdullah KANCA MYO	Çamburnu	Konferans Salonu	210	210
Orman Fakültesi	Kanuni	Ahmet ŞENER Amfisi	100	90
Orman Fakültesi	Kanuni	Sedir Amfisi	225	200
Araklı Meslek Yüksekokulu	Araklı	Konferans Salonu	180	200

1.7- Hizmet Alanları

1.7.1. Akademik/İdari Personel Hizmet Alanları

Akademik personel	Sayısı(Adet)	Alanı(m ²)	Kullanan Sayısı (Kişi)
Akademik Personel Çalışma Odası	1.892	37.948	1.981
İdari Personel Çalışma Odası	655	24.713	975
Toplam	2.547	62.661	2.956

1.7.2-Kütüphane Hizmet Alanları

	Sayısı (Adet)	Alanı (m ²)	Kapasite (Kişi)
Bağımsız Çalışma Salonu	1	296	167
Bağımsız Çalışma Salonu (-2)	1	676	312
Bilgi Tarama Odası	1	66	24
Kitap Salonu	1	600	63
Osman Turan Tarih Kitaplığı	1	63	25
Referans Salonu	1	201	87
Sürelî Yayınlar Salonu	1	115	60
Sürelî Yayınlar Arşivi	1	1.008	127
Tezler Odası	1	56	5
Yeni Gelen Kitaplar Bölümü	1	140	80
Kütüphane içi diğer alanlar	1	919	-
Toplam	11	4.140	950



1.8- Hastane Alanları

Farabi Hastanesi: Sağlık ve Sosyal Yardım Bakanlığı ile Karadeniz Teknik Üniversitesi Rektörlüğü arasında 1980 yılında imzalanan protokol ile Trabzon Soğuksu-Çamlık mevkiinde bulunan 225 yataklı binanın 10 yıl süre ile KTÜ Tıp Fakültesi'ne tahsis edilmesi ile aktif olarak hizmete başlayan Tıp Fakültesi Hastanesi, KTÜ kampüsünde 38.000 m² kapalı alanda yapımı tamamlanarak "Farabi Hastanesi" adını aldığı 600 yatak kapasiteli yeni ve modern binalarına 1986 yılında taşınmıştır.

Bu tarihten sonra akademik ve idari kadro ile fiziksel imkanlar bakımından hızlı bir gelişme gösteren Sağlık Uygulama ve Araştırma Merkezi (Farabi Hastanesi)'nin, 1992 yılında ihale edilerek 1993 yılında kampus içerisinde 25.000 m² kapalı alanda inşasına başlanılan ek hastane binasının inşası tamamlanarak 2004 yılında hizmete sokulmuştur.

Farabi Hastanesi A ve B klinik bloklar ile 2 adet poliklinik binasından oluşmaktadır. Binaların birbiri içerisinden geçişleri vardır. A blok 11 kattan, B blok 6 kattan; eski ve yeni poliklinik binaları 3'er kattan oluşmaktadır. 4 kattan oluşan yeni Acil servis ve yoğun bakımlar binası Mart 2015 tarihinde hizmete sokulmuştur.

Hastane kampüsü içerisinde bir adet hemşire misafirhanesi, bir adet (2 katlı) öğretim üyesi ve öğrenci yemekhanesi ile mülkiyeti Rektörlüğe bağlı olan ve özel sektör tarafından işletilen 1 otel ve restoran, ayrıca Farabi İş Merkezi adı altında 4 adet büfe ve kantin işletmesi bulunmaktadır.

Hastanenin A blok güney-doğu cephesinde 12.000 m² açık alan üzerinde inşasına başlanılan 36.400 m² kapalı alanlı "225 Yataklı Çocuk Hastanesi"nin inşaat çalışmalarına yüklenici firma tarafından başlanılmış ve inşaatın yapımına devam edilmektedir.

Farabi Hastanesi Alanları		
Birim	Sayı (Adet)	Kapalı Alan (m ²)
Yoğun Bakım	9	2.600
Ameliyathane	2	3.000
Klinik (26+10=36)	36	18.500
Laboratuvar	7	2.400
Eczane	1	330
Radyoloji Alanı	1	1.100
Nükleer Tıp Alanı	1	980
Mutfak	1	600
Çamaşırhane	2	800
Teknik Servis	1	600
Kazan Dairesi	2	1.200
Poliklinikler (235 Oda)	40	10.100
Klima Daireleri	6	1.000
Radyasyon Onkolojisi Ünitesi	1	1.150
Hemodiyaliz	1	200
Yemekhaneler	2	668
Başhekimlik Katı	1	750
Depo	6	1.600
Temel Tıp Bilimleri Eski Binası	1	7.200
Sirkülasyon Alanları	-	10.676
Radyoloji Departmanı	1	2.000
Mrk. Sterilizasyon Ü. + Tüp Bebek Ünit. + Mrk. Otomasyon Depo	1	1.855
Yeni Poliklinik Binası	1	9.500
Yeni Acil Binası	1	14.000
Başhekimlik Departmanı	1	1.546
TOPLAM		94.355



Dış Hekimliği Fakültesi: 2003 yılında kurulan Dış Hekimliği Fakültesi, Sağlık Hizmetleri Meslek Yüksekokulu olarak yapılan ancak kullanılmayan binanın yeniden projelendirilmesi sonucu 2005 yılında A blok, 2006 yılında B blok ve C ön blokların, 2008 yılında da C arka bloğun tadilatları yapılmıştır.

Fakültede 19.09.2005 tarihinde 8 ünit ile hasta kabulüne başlanmış olup Fakültemiz kliniklerinde 126 diş üniti bulunmaktadır. Ayrıca fakültemizde 1 Araştırma Laboratuvarı, 80 kişi kapasiteli prelinik laboratuvarı, 50 kişi kapasiteli fantom laboratuvarı ve 4 adet derslik bulunmaktadır. 2016 yılı sonuna kadar 48.869 hastaya toplam 267.427 tanı- tedavi seansı uygulanmıştır. Fakültemizde rutin hasta tedavileri yanında özellikle özürlü çocuklar ve diş hekimi fobisi bulunan erişkinler için 01 Ekim 2007 tarihinden itibaren sedasyonla tedavi uygulamaları başlatılmıştır. Ayrıca büyük cerrahi girişim gerektiren hastaların cerrahi işlemleri, yapılan protokol gereği Kanuni Eğitim ve Araştırma Hastanesi'nde yapılmaktadır.

Mevcut Dış Hekimliği Fakültesi fiziki alan olarak ihtiyaca cevap veremediğinden Üniversitemiz yatırım programındaki 2006H031850 nolu Derslik ve Merkezi Birimler projesinde yer alan 23.295 m² 'lik Dış Hekimliği Fakültesi inşaatına başlanılmış olup, 2016 yılında %34 lük bir fiziki gerçekleştirme sağlanmıştır.

DİŞ HEKİMLİĞİ		
	Sayı (Adet)	Kapalı Alan(m ²)
Lokal Ameliyathane	2	84
Klinik	14	644
Laboratuvar	1	80
Radyoloji Alanı	1	105
Çamaşırhane	1	5
Teknik Servis	1	12
İdari Bürolar	7	168
Merk.Sterilizasyon Ünit.	1	95



2- Örgüt Yapısı

Üniversite yönetim örgütü 2547 sayılı Yükseköğretim Kanunu, 2809 sayılı Yükseköğretim Kurumları Teşkilatı Hakkında Kanun, 124 sayılı Yükseköğretim Üst Kuruluşları ile Yükseköğretim Kurumlarının İdari Teşkilatı Hakkında KHK esaslarına göre teşkilatlanmıştır.

Üniversitenin yönetim organları Rektör, Üniversite Senatosu ve Üniversite Yönetim Kuruludur. Karadeniz Teknik Üniversitesi yönetim ve organizasyon yapısı (Genel ve Akademik Birimler) aşağıdaki şekillerde gösterilmiştir.

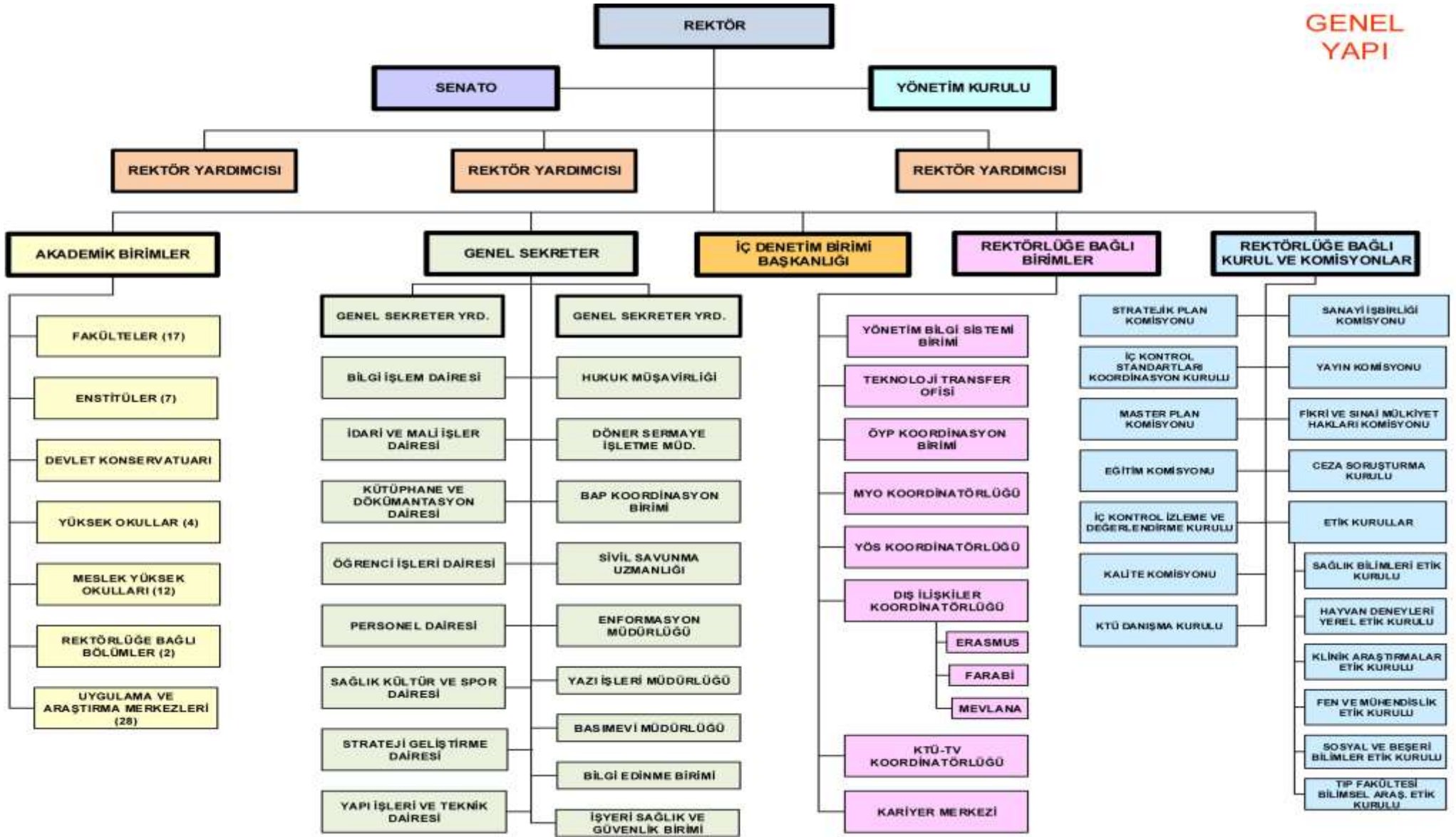
GENEL
YAPI

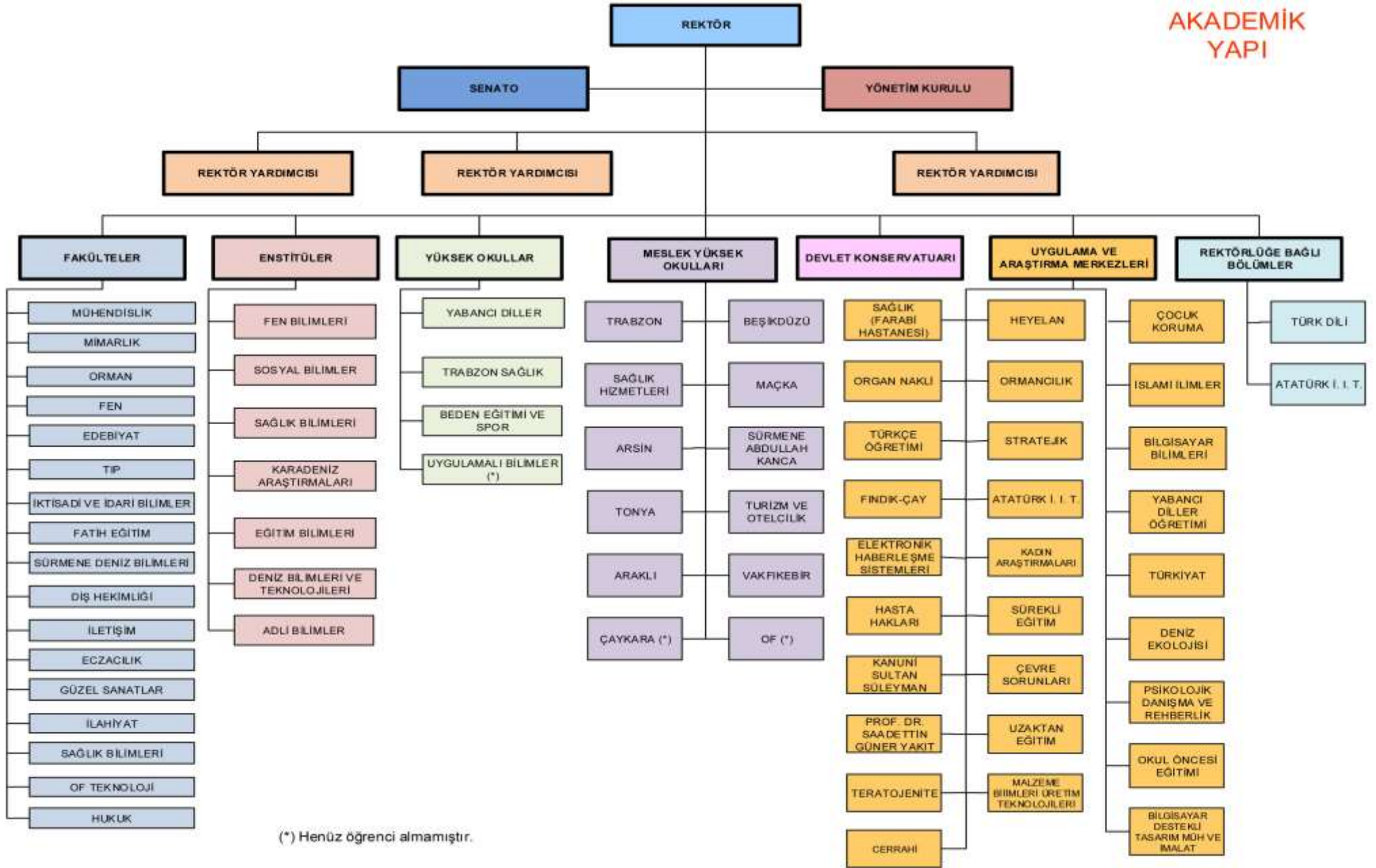
AKADEMİK
YAPI

3- Bilgi ve Teknolojik Kaynaklar

Üniversitemiz tarafından sunulan hizmetlerde bir yandan hız ve kaliteyi artırmak, mali ve idari yükleri azaltmak diğer yandan katılımcı, şeffaf, hesap verebilir bir yönetim anlayışımıza katkı sağlamak amacı ile bir dizi İnteraktif Uygulamalar hazırlanmış ve hizmet vermeye başlamış; 2016 yılı içerisinde mevcut uygulamalar da hizmete devam etmektedir. Bu bağlamda;

- * 2014 yılında uygulamaya başlanan **Elektronik Belge Yönetim Sistemi** ve **Güvenli E-İmza** uygulaması devam etmektedir.
- * Mezunlarla iletişim için **Mezun Bilgi Sistemi** uygulaması devam etmektedir.
- * Tüm mekanların her tür özellikleri ile kayıt altına alındığı **Mekan Yönetim Sistemi** aktif olarak kullanılmaya başlanmıştır.
- * Stratejik Yönetim anlayışımızı destekleyen **Stratejik Plan Bilgi Sistemi** tüm birimlerimiz tarafından kullanılmaktadır.
- * Üniversitemiz web sayfası içeriğinde yer alan akademik etkinlik envanterinin çıkarılması, akademik performans yönetim modelini ihtiva eden **KTÜ-AVES**,
- * Kaynakların etkin verimli kullanılmasını sağlamak ve proje bütçelerini ve çıktılarını akıp etmek üzere **KTÜ BAPSİS**,
- * Öğrenci verilerinin tutulduğu **Öğrenci Bilgi Sistemi**, personele air proje, izin, rapor, görevlendirme, özlük ve benzeri verilerin yer aldığı **Personel Bilgi Sistemi**,
- * Üniversitemizdeki akademik ve idari birimlerin web sayfalarını oluşturabilmeleri için gerekli ve uygun teknik alt yapıyı sağlamak için teşkil edilen **Web Sayfaları Yönetim Sistemi** hizmetlerine devam etmektedir.
- * Üniversitemiz web sayfası **İngilizce, Arapça ve Rusça** içeriklerde hazırlanmış ve site aktif hale getirilmiştir.

Web sayfamızın 2016 yılında ziyaretçi sayıları;

Türkçe	İngilizce	Arapça	Rusça	TOPLAM
3.147.742	35.466	8.446	3.328	3.194.982

Üniversitemizin bilgisayar merkezi ve ağını oluşturan cihaz ve donanımlar;

FİZİKSEL SUNUCULAR

VMNODE1	ProLiant DL380p Gen8: Vmware Sunucu
VMNODE2	ProLiant DL380p Gen8: Vmware Sunucu
VMNODE3	ProLiant DL380p Gen8: Vmware Sunucu
ORACLENODE1	ProLiant DL380p Gen8: Oracle Veri Tabanı Sunucusu
ORACLENODE2	ProLiant DL380p Gen8: Oracle Veri Tabanı Sunucusu
ORACLENODEBACKUP	ProLiant DL380p Gen8: Yedek Oracle Veri Tabanı Sunucusu
FKMBACKUP	ProLiant DL380 G6 : Yedekleme Yazılım Sunucusu
Firewall Sunucu	ProLiant DL380 G5 : Güvenlik Duvarı
BAP Birimi Sunucu	IBM Intel (R) : Bilimsel Araştırma Sunucusu
Pasif Durumda Olan Sunucular (Deney Amaçlı) :5 Tane Hp Proliant DL380 G5 Sunucu	
Pasif Durumda Olan Veri Depolama (Deney Amaçlı):	HP Storge Works EVA HSV3000 5,4 TB alan.

SANAL SUNUCULAR

3 Tane Host üzerinde 74 tane sanal sunucu bulunmaktadır.

Web Sayfaları Sunucuları, Antivirüs Sunucusu, Log Sunucusu, Proxy Sunucusu, Portal Sunucusu, DNS Sunucusu, Ebyes Sunucusu, Eduroam Sunucusu, Hata-istek Sunucusu, Mrtg Grafik Sunucusu, E-Posta Sunucuları, Antispam Sunucusu, Uygulama Sunucuları ve diğer sunucular.

YEDEKLEME MERKEZİ

HP P2000 : 52 TB

UZEM SUNUCULARI

3 Adet HP Proliant DL 380 G5 Sunucu

5 Adet HP Proliant DL 380 G7 Sunucu

VERİ DEPOLAMA İÇİN

HP P2000 Cihaz : 10 TB alan

1 adet RUCKUS ZD5000 Controller

200 adet Ruckus kablosuz Erişim noktası

40 adet D- Link Kablosuz Erişim noktası

2 adet HP 10500 ana omurga

2 adet 5-59 kw Emerson Network Power Salon tipi Klima

2 adet 25 kw duvar tipi(split) sistem odası için

1 adet 100 kVa UPS SDMO sistem odası için

2 adet 2X 15 kVA UPS yedekleme odası için

1 adet salon tipi klima

2 adet duvar 24000 tipi klima

1 adet D link DSLAM (500 port)

Ayrıca alt yapıda 42 km fiberoptik kablo ile binalar içerisinde toplam 6.750 adet portu olan 250 adet yönetilebilir özellikte switch bulunmaktadır.

3.1- Bilgisayarlar

Tüm dünyada olduğu gibi ülkemizde de bilgi ve teknoloji sektörü hızla değişmekte ve gelişmektedir. Üniversitemiz bu değişime ayak uydurmakta ve teknoloji kapasitesini artırmaktadır. Üniversitemiz idari ve akademik çalışmalarında kullanılan bilişim malzemeleri ile etkinlik ve verimliliğin artırılması ve bilgisayar ortamında toplanan bilgilerden sağlıklı bir karar, destek ve yönetim bilgi sisteminin oluşturulması amaçlanmaktadır.

Cinsi	İdari Amaçlı (Adet)	Eğitim Amaçlı (Adet)	Araştırma Amaçlı (Adet)	Toplam
Masa Üstü Bilgisayar	3.009	3.360	532	6.901
Taşınabilir Bilgisayar	350	539	405	1.294

3.2- Diğer Bilgi ve Teknolojik Kaynaklar

Cinsi	İdari Amaçlı (Adet)	Eğitim Amaçlı (Adet)	Araştırma Amaçlı (Adet)
Projeksiyon	46	877	134
Slayt makinesi	5	23	2
Tepegöz	8	30	1
Episkop	0	3	0
Barkot Okuyucu	173	15	1
Baskı makinesi	19	36	2
Fotokopi makinesi	110	54	5

Cinsi	İdari Amaçlı (Adet)	Eğitim Amaçlı (Adet)	Araştırma Amaçlı (Adet)
Faks	78	11	2
Fotoğraf makinesi	18	94	40
Televizyonlar	567	57	4
Tarayıcılar	158	70	23
Müzik Setleri	44	2	0
Mikroskoplar	76	381	100

3.3- Kütüphane Kaynakları

Üniversitemiz Kütüphanesinde açık raf sistemi uygulanmakta ve tüm yayınlar ABD Kongre Sınıflama Sistemi (Library of Congress, LC)'ne göre raflara yerleştirilmiştir. Koleksiyonda bulunan tüm materyaller YORDAM adı verilen otomasyon programına aktarılmış olup; katalog tarama, sorgulama ve kitap ayırtma gibi işlemler çevrimiçi ve çevrimdışı yapılabilmektedir.

Kullanıcılarımızın kaynaklarımızdan daha fazla yararlanabilmeleri için gerekli tüm donanım Kütüphanede bulunmaktadır. Kütüphanemizin abone olduğu elektronik kaynaklar kampüs dışı erişime açılarak kullanıcılarımıza sunulmuştur.

Kütüphane Kaynakları						
Bölümü	Kitap (Basılı kitap)	Periyodik Yayın (Basılı Dergi)	Elektronik Yayın		Diğerleri (cd ve dvd)	TOPLAM
			e-kitap	e-dergi		
Tıp	6.338	189	177.600	8.158	127	192.412
Fen Bilimleri	26.175	528	434.211	11.577	511	473.002
Sosyal bilimler	15.166	264	3.255.797	19.397	181	3.290.805
Diğerleri	68.981	2.218	57.394	17.890	1.424	147.907
TOPLAM	116.660	3.199	3.925.002	57.022	2.243	4.104.126

4- İnsan Kaynakları

4.1- Akademik Personel

	Kadroların Doluluk Oranına Göre		
	Dolu	Boş	Toplam
Profesör	370	55	425
Doçent	249	106	355
Yrd. Doçent	454	84	538
Öğretim Üyeleri Toplamı	1.073	245	1.318
Öğretim Görevlisi	177	46	223
Okutman	113	41	154
Çevirici	0	2	2
Eğitim-Öğretim Planlamacısı	1	0	1
Araştırma Görevlisi	945	541	1.486
Uzman	75	27	102
Öğretim Üyesi Dışındaki Akademik Personel Toplamı	1.311	657	1.968
Genel TOPLAM	2.384	902	3.286

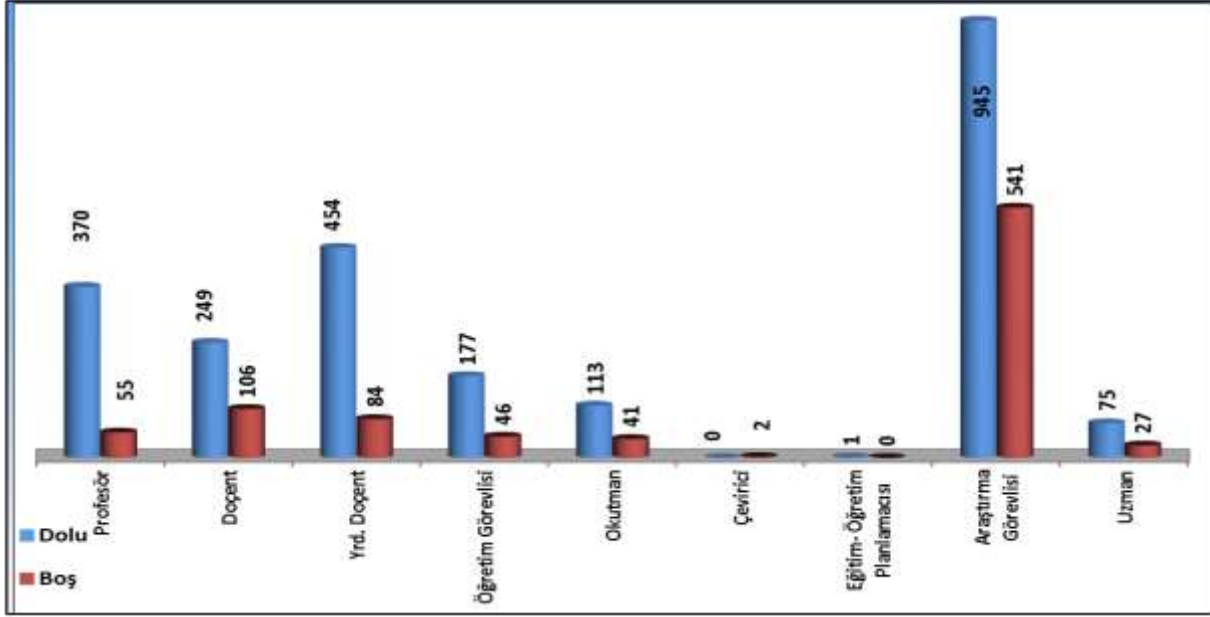

4.2- Yabancı Uyruklu Akademik Personel

Yabancı Uyruklu Öğretim Elemanları		
Unvan	Geldiği Ülke	Çalıştığı Bölüm
Profesör	Azerbaycan	Güzel Sanatlar Fakültesi
	Azerbaycan	Mühendislik Fakültesi
Doçent	Rusya	Edebiyat Fakültesi
	Azerbaycan	Güzel Sanatlar Fakültesi
Yardımcı Doçent	İran	Fatih Eğitim Fakültesi
	Azerbaycan	İlahiyat Fakültesi
	Ürdün	İlahiyat Fakültesi
	Ürdün	İlahiyat Fakültesi
	İran	Edebiyat Fakültesi
	Almanya	Edebiyat Fakültesi
	Filistin	Eczacılık Fakültesi
Öğretim Görevlisi	İran	Mühendislik Fakültesi
	Azerbaycan	İlahiyat Fakültesi
	İngiltere	İktisadi ve İdari Bilimler Fakültesi
	Çin Halk Cumhuriyeti	Güzel Sanatlar Fakültesi
	Ürdün	İlahiyat Fakültesi
	Ürdün	İlahiyat Fakültesi
	İran	Güzel Sanatlar Fakültesi
Okutman	Ürdün	İlahiyat Fakültesi
	Ürdün	İlahiyat Fakültesi
Uzman	ABD	Yabancı Diller Yüksekokulu
	Almanya	Fatih Eğitim Fakültesi
Uzman	Hollanda	İletişim Fakültesi
Toplam		23

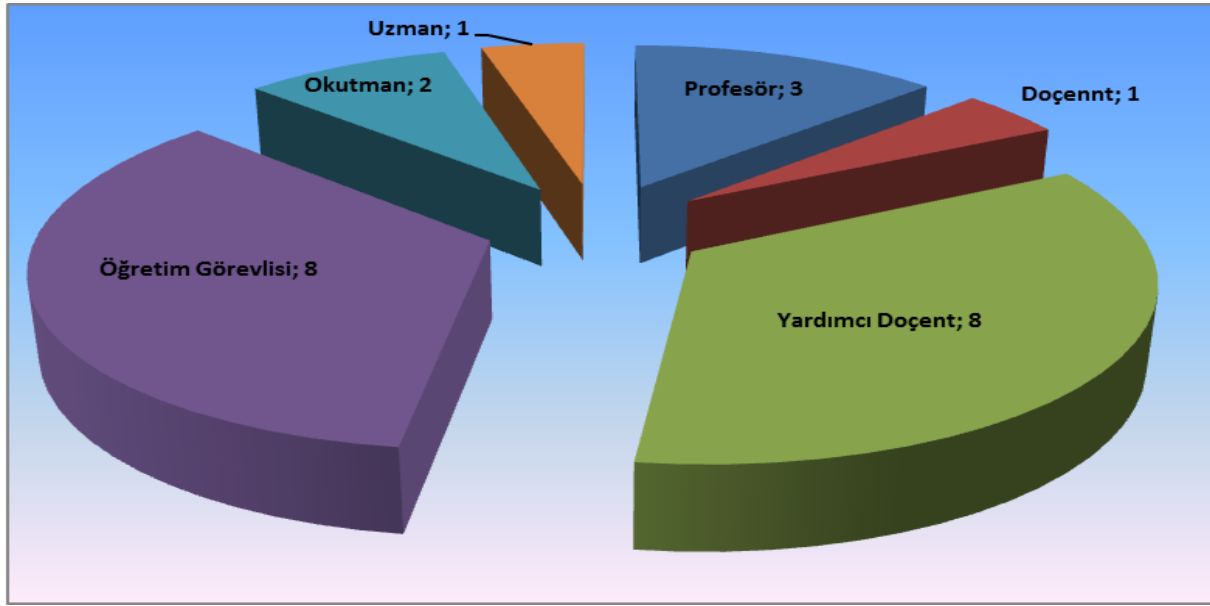

4.3- Diğer Üniversitelerde Görevlendirilen Akademik Personel

Diğer Üniversitelerde Görevlendirilen Akademik Personel (40/a)			
Unvan	Bağlı Olduğu Bölüm	Görevlendirildiği Üniversite	Kişi Sayısı
Profesör	Mühendislik Fakültesi	Avrasya Üniversitesi	4
	Tıp Fakültesi	Avrasya Üniversitesi	4
	Fen Fakültesi	Avrasya Üniversitesi	1
Doçent	Mühendislik Fakültesi	Avrasya Üniversitesi	2
	Mimarlık Fakültesi	Avrasya Üniversitesi	3
	BESYO	Avrasya Üniversitesi	2
Yrd. Doçent	BESYO	Avrasya Üniversitesi	3
	Trabzon MYO	Avrasya Üniversitesi	1
	Mühendislik Fakültesi	Avrasya Üniversitesi	1
Öğr. Gör.	BESYO	Avrasya Üniversitesi	1
	Mühendislik Fakültesi	Avrasya Üniversitesi	1
	Mimarlık Fakültesi	Avrasya Üniversitesi	1
	Fen Fakültesi	Avrasya Üniversitesi	1
Okutman	Fatih Eğitim Fakültesi	Trabzon Olgunlaşma Enstitüsü	1
	Sağ. Kültür ve Spor D. Bşk.	Avrasya Üniversitesi	1
Toplam			27

Diğer Üniversitelerde Görevlendirilen Akademik Personel (40/b)			
Unvan	Bağlı Olduğu Bölüm	Görevlendirildiği Üniversite	Kişi Sayısı
Profesör	Fen Fakültesi	Gümüşhane Üniversitesi	1
	Fatih Eğitim Fakültesi	Gümüşhane Üniversitesi	1
	Tıp Fakültesi	Ondokuz Mayıs Üniversitesi	1
	İİBF	Gümüşhane Üniversitesi	1
Toplam			4

Diğer Üniversitelerde Görevlendirilen Akademik Personel (40/d)			
Unvan	Bağlı Olduğu Bölüm	Görevlendirildiği Üniversite	Kişi Sayısı
Profesör	Tıp Fakültesi	Giresun Üniversitesi	5
	Edebiyat Fakültesi	Ardahan Üniversitesi	1
	Mühendislik Fakültesi	Gümüşhane Üniversitesi	1
Doçent	Tıp Fakültesi	Giresun Üniversitesi	2
	Mühendislik Fakültesi	Recep Tayyip Erdoğan Üniv.	2
	Hukuk Fakültesi	Ondokuz Mayıs Üniversitesi	1
	Mühendislik Fakültesi	Gümüşhane Üniversitesi	2
	Mühendislik Fakültesi	İstanbul Üniversitesi	1
Yrd. Doçent	Tıp Fakültesi	Giresun Üniversitesi	2
	Sağlık Bilimleri Fakültesi	Giresun Üniversitesi	1
	Hukuk Fakültesi	Recep Tayyip Erdoğan Üniv.	1
	Mühendislik Fakültesi	Gümüşhane Üniversitesi	2
	Sağlık Bilimleri Fakültesi	Gaziantep Sanko Üniversitesi	1
	Fatih Eğitim Fakültesi	İstanbul Kemerburgaz Üniversitesi	1
Öğr. Gör.	İlahiyat Fakültesi	Bayburt Üniversitesi	1
Toplam			24

4.4- Başka Üniversitelerden Üniversitemizde Görevlendirilen Akademik Personel

Başka Üniversitelerden Üniversitemizde Görevlendirilen Akademik Personel			
Unvan	Çalıştığı Fakülte/Yüksekokul -Bölüm	Geldiği Üniversite	Kişi Sayısı
Profesör	Sosyal Bilimler Enstitüsü	Gümüşhane Üniversitesi	1
	Edebiyat Fakültesi	Recep Tayyip Erdoğan Üniv.	1
	Hukuk Fakültesi	Bahçeşehir Üniversitesi	1
	Fen Bilimleri Enstitüsü	Gümüşhane Üniversitesi	1
	Hukuk Fakültesi	İstanbul Üniversitesi	2
	İktisadi ve İdari Bilimler Fakültesi	Gümüşhane Üniversitesi	1
Doçent	Eczacılık Fakültesi	Ankara Üniversitesi	3
	Hukuk Fakültesi	Fatih Sultan Mehmet Üniv.	1
Yrd. Doçent	Hukuk Fakültesi	Selçuk Üniversitesi	1
	Hukuk Fakültesi	Ondokuz Mayıs Üniversitesi	2
	Hukuk Fak./ İİBF	Gazi Üniversitesi	2
	Eczacılık Fakültesi	Ankara Üniversitesi	6
	Hukuk Fakültesi	İstanbul Üniversitesi	1
	Hukuk Fak./ İİBF	Maltepe Üniversitesi	1
Toplam			24

4.5- Akademik Personelin Yaş İtibariyle Dağılımı

Akademik Personelin Yaş İtibariyle Dağılımı						
	21-25 Yaş	26-30 Yaş	31-35 Yaş	36-40 Yaş	41-50 Yaş	51- Üzeri
Kişi Sayısı	83	618	433	374	508	368
Yüzde	3,48	25,92	18,16	15,69	21,31	15,44

4.6- İdari Personel

İdari Personel (Kadroların Doluluk Oranına Göre)			
	Dolu	Boş	Toplam
Genel İdari Hizmetleri	738	388	1.126
Sağlık Hizmetleri Sınıfı	616	431	1.047
Teknik Hizmetleri Sınıfı	278	84	362
Eğitim ve Öğretim Hizmetleri sınıfı	0	0	0
Avukatlık Hizmetleri Sınıfı	4	2	6
Din Hizmetleri Sınıfı	2	1	3
Yardımcı Hizmetler Sınıfı	163	127	290
Toplam	1.801	1.033	2.834

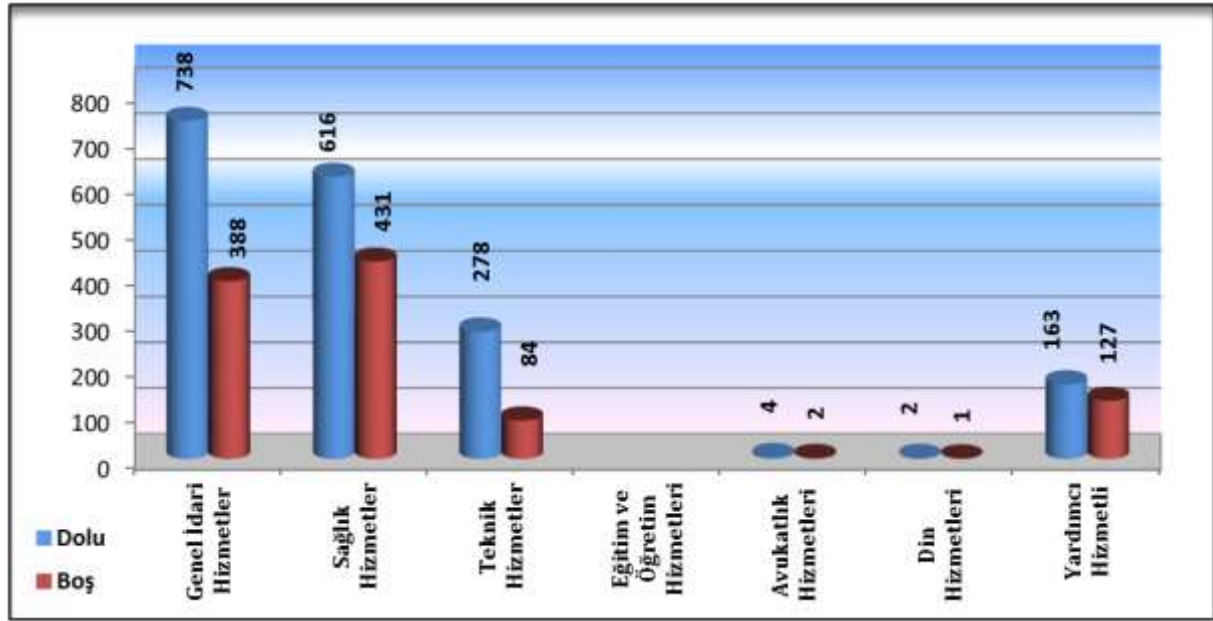

4.7- İdari Personelin Eğitim Durumu

İdari Personelin Eğitim Durumu					
	İlköğretim	Lise	Ön lisans	Lisans	Yüksek L.ve Doktora
Kişi Sayısı	139	401	449	749	63
Yüzde	7,72	22,27	24,93	41,59	3,50

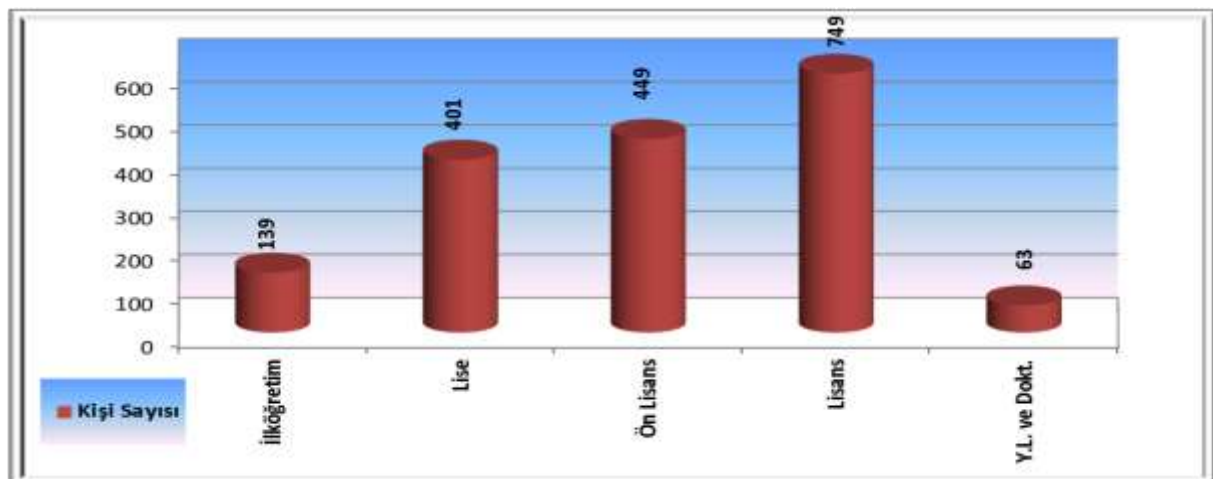

4.8- İdari Personelin Hizmet Süreleri

İdari Personelin Hizmet Süresi						
	1 – 3 Yıl	4 – 6 Yıl	7 – 10 Yıl	11 – 15 Yıl	16 – 20 Yıl	21 - Üzeri
Kişi Sayısı	31	125	266	292	245	842
Yüzde	1,72	6,94	14,77	16,21	13,60	46,75

4.9- İdari Personelin Yaş İtibariyle Dağılımı

İdari Personelin Yaş İtibariyle Dağılımı						
	21-25 Yaş	26-30 Yaş	31-35 Yaş	36-40 Yaş	41-50 Yaş	51- Üzeri
Kişi Sayısı	23	119	283	312	557	507
Yüzde	1,28	6,61	15,71	17,32	30,93	28,15

4.10- Personelin Cinsiyet Dağılımı

Kadın Erkek Personel Dağılımı Sayıları					
	Kadın	Erkek	Toplam	K %	E %
Akademik Personel	967	1.417	2.384	40,56	59,44
İdari Personel	831	970	1.801	46,14	53,86
TOPLAM	1.798	2.387	4.185	42,96	57,04

4.11- İşçiler

İşçiler (Çalıştıkları Pozisyonlara Göre)			
	Dolu	Boş	Toplam
Sürekli İşçiler	44	-	44
Vizeli Geçici İşçiler	3	-	3
Sözleşmeli Personel	208	24	232
Toplam	255	24	279

4.12- Sürekli İşçilerin Hizmet Süreleri

Sürekli İşçilerin Hizmet Süresi						
	1 – 3 Yıl	4 – 6 Yıl	7 – 10 Yıl	11 – 15 Yıl	16 – 20 Yıl	21 - Üzeri
Kişi Sayısı				1	3	40
Yüzde				2,28	6,82	90,9

4.13- Sürekli İşçilerin Yaş İtibariyle Dağılımı

Sürekli İşçilerin Yaş İtibariyle Dağılımı						
	21-25 Yaş	26-30 Yaş	31-35 Yaş	36-40 Yaş	41-50 Yaş	51- Üzeri
Kişi Sayısı			2	2	30	10
Yüzde			4,55	4,55	68,18	22,73

4.14- Yıllar İtibarı ile Personel Sayılarının Dağılımı

Personel Sınıfı	2014	2015	2016
Akademik Personel	2.261	2.347	2.384
Yabancı Uyruklu Akademik Personel	22	25	23
İdari Personel	1.833	1.825	1.801

Sözleşmeli İdari Personel(4/b)	71	151	208
İşçi	47	46	47
TOPLAM	4.234	4.394	4.463

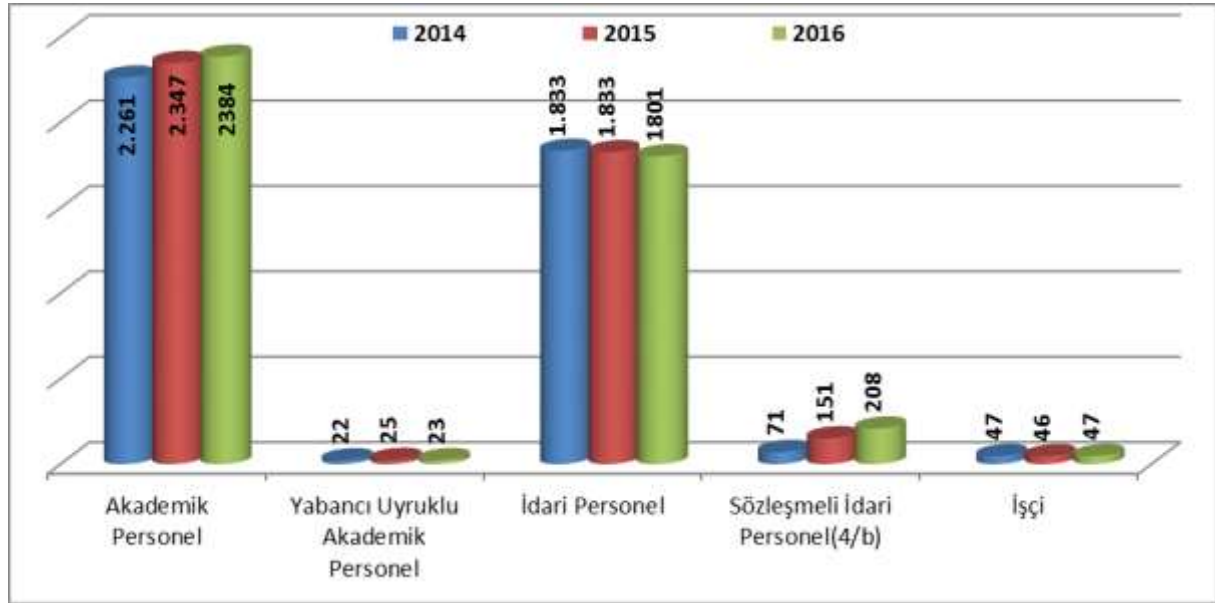

5- Sunulan Hizmetler

5.1-Eğitim Hizmetleri

Üniversitemiz Eğitim-öğretim, araştırma ve toplumsal hizmet alanlarındaki uygulamalarıyla gelişime açık, üretken bireylerin yetişmesine, yüksek düzeyde bilimsel ve teknolojik ürünlerin ortaya çıkmasına, toplumun kalkınmasına, refahına öncülük yapma görevini başarıyla sürdürmektedir. Ülkemizin en eski dördüncü üniversitesi olan Üniversitemizin, yıllar itibarı ile öğrenci sayılarında önemli artış gerçekleşmiştir.

Yurt içi ve Yurt dışındaki diğer Yükseköğretim Kurumları ile yapılmış anlaşma ve protokollere uygun olarak, Avrupalı yüksek öğretim kurumlarının birbirleri ile işbirliği yapmalarını teşvik etmeye yönelik bir Avrupa Birliği programı olan Erasmus, Yükseköğretim Kurumları arasında Öğrenci ve Öğretim Üyesi Değişim Programı, üniversite ve yüksek teknoloji enstitüleri bünyesinde ön lisans, lisans, yüksek lisans ve doktora düzeyinde eğitim-öğretim yapan bir veya iki yarıyıl süreli öğrenci ve öğretim üyesi değişim programı olan Farabi, ayrıca Mevlana Değişim Programları faaliyetleri Üniversitemiz Dış İlişkiler Ofisi ve ÖYP koordinatörlüğü bünyesinde sürdürülmektedir.

Üniversitemiz İletişim ve bilgi teknolojisine dayalı olarak ön lisans, lisans, yüksek lisans, doktora eğitim programlarını teknolojinin sağladığı çoklu ve etkileşimli ortam imkanları ile yeni öğrenci kitlelerine yayılarak bilgiyi tüm kitlelere yaygınlaştırma faaliyetini Uzaktan Eğitim Merkezi yürütmektedir.

Üniversitemizde halen 17 fakülte, 1 yüksekokul, 1 konservatuar, 4 enstitü ve 10 meslek yüksekokulu öğrenci olarak eğitim-öğretim hizmeti sunmaktadır. Fakülte, yüksekokul ve konservatuar bünyesinde toplam 86 bölümde (15'i ikinci öğretim), meslek yüksekokulları bünyesinde ise 43 programda eğitim-öğretim faaliyetleri devam etmektedir.

5.1.1- Öğrenci Sayıları

		Fakülteler	Yüksekokullar	Enstitüler	Meslek Yüksekokulları	Toplam
I. Öğretim	Erkek	13.655	348	3.533	6.342	23.878
	Kız	14.015	152	2.890	4.128	21.185
	Toplam	27.670	500	6.423	10.470	45.063
II. Öğretim	Erkek	6.286		53	948	7.287
	Kız	4.798		19	278	5.095
	Toplam	11.084		72	1.226	12.382
Uzaktan Eğitim	Erkek	100		892	120	1.112
	Kız	130		182	28	340
	Toplam	230		1.074	148	1.452
Sertifika	Erkek	398				398
	Kız	815				815
	Toplam	1.213				1.213
Toplam Erkek		20.439	348	4.478	7.410	32.675
Toplam Kız		19.758	152	3.091	4.434	27.435
Genel Toplam		40.197	500	7.569	11.844	60.110

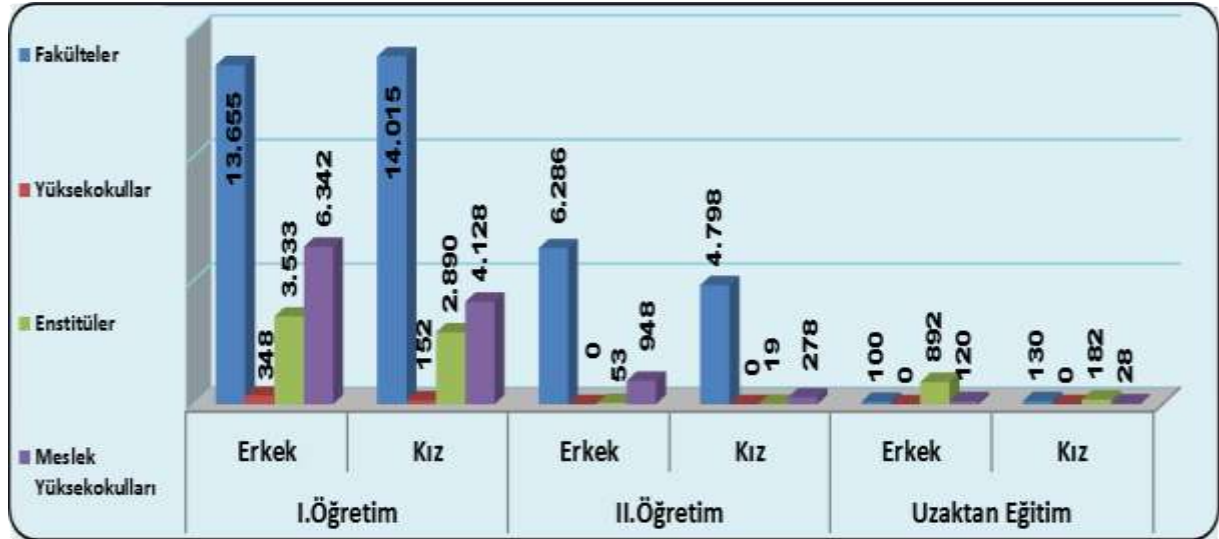

5.1.2- Yabancı Dil Hazırlık Sınıfı Öğrenci Sayıları

Yabancı Dil Eğitimi Gören Hazırlık Sınıfı Öğrenci Sayıları ve Toplam Öğrenci Sayısına Oranı								
Birim Adı	I. Öğretim			II. Öğretim			I. ve II. Öğretim Toplamı(a) Sayı	Yüzde*
	E	K	Top.	E	K	Top.		
Fakülteler	757	509	1266	95	107	202	1468	%2.44
Enstitüler	721	593	1314				1314	%2.18
Genel Toplam	1.478	1.102	2.580	95	107	202	2.782	%5

5.1.3- Öğrenci Kontenjanları

Öğrenci Kontenjanları ve Doluluk Oranı				
Birim Adı	LYS Kontenjanı	LYS sonucu Yerleşen	Boş Kalan	Doluluk Oranı
Fakülteler	6.548	6.471	77	%98.8
Yüksekokullar	120	119	1	%99.1
Meslek Yüksekokulları	2.611	2.572	39	%98.5
Toplam	9.279	9.162	117	%98.7

5.1.4- Yüksek Lisans ve Doktora Programları

Enstitülerdeki Öğrencilerin Yüksek Lisans (Tezli/ Tezsiz) ve Doktora Programlarına Dağılımı					
Birim Adı	Program Sayısı	Yüksek Lisans Yapan Sayısı		Doktora Yapan Sayısı	Toplam
		Tezli	Tezsiz		
Fen Bilimleri	54	2.141	305	760	3.206
Sosyal Bilimler	34	1.461	566	330	2.357
Sağlık Bilimleri	35	326		155	481
Eğitim Bilimleri	40	987	306	232	1.525
Toplam	163	4.915	1.177	1.477	7.569

5.1.5- Yabancı Uyruklu Öğrenciler

Karadeniz Teknik Üniversitesi Yabancı Uyruklu Öğrenci Sınavı (KTÜYÖS), Üniversitemizde öğrenim görmek isteyen yabancı uyruklu öğrenci adaylarının girecekleri ve sonuçlarını, Karadeniz Teknik Üniversitesi (KTÜ) yabancı uyruklu öğrenci kontenjanlarına başvururken kullanabilecekleri bir sınavdır. KTÜYÖS, Karadeniz Teknik Üniversitesi tarafından yapılmaktadır ve sonuçları iki yıl süre ile geçerlidir.

KTÜ YÖS Türkiye’de Ankara, Antalya, İstanbul, İzmir, Mersin, Trabzon; Azerbaycan’da Bakü; Almanya’da Münih ve Köln; Belçika’da Brüksel; İran’da Tahran, Tebriz, Urumiye; Suudi Arabistan’da Cidde, Riyad ve Medine; Afganistan’da Mezar-ı Şerif; Bosna Hersek’te Saray Bosna; Gana’da Akra, Kumasi; Güney Afrika Cumhuriyeti’nde Cape Town; Kazakistan’da Almaata; Kırgızistan’da Bişkek; Kosova’da Prizren; Makedonya’da Üsküp; Pakistan’da İslamabat, Türkmenistan’da Aşkaabat Yabancı Uyruklu Öğrenci Sınavı gerçekleştirilmektedir.

Üniversitemizde eğitim gören yabancı öğrencilere Türkçe öğretmek üzere kurulan Türkçe Öğretimi Uygulama ve Araştırma Merkezi (KTÜ TÖMER) faaliyetlerini sürdürmektedir.

Yabancı Uyruklu Öğrencilerin Sayısı ve Bölümleri			
	Kadın	Erkek	Toplam
Fakülteler	294	745	1.039
Yüksekokullar	0	13	13
Enstitüler	78	217	295
Meslek Yüksekokulları	3	23	26
Toplam	375	998	1.373

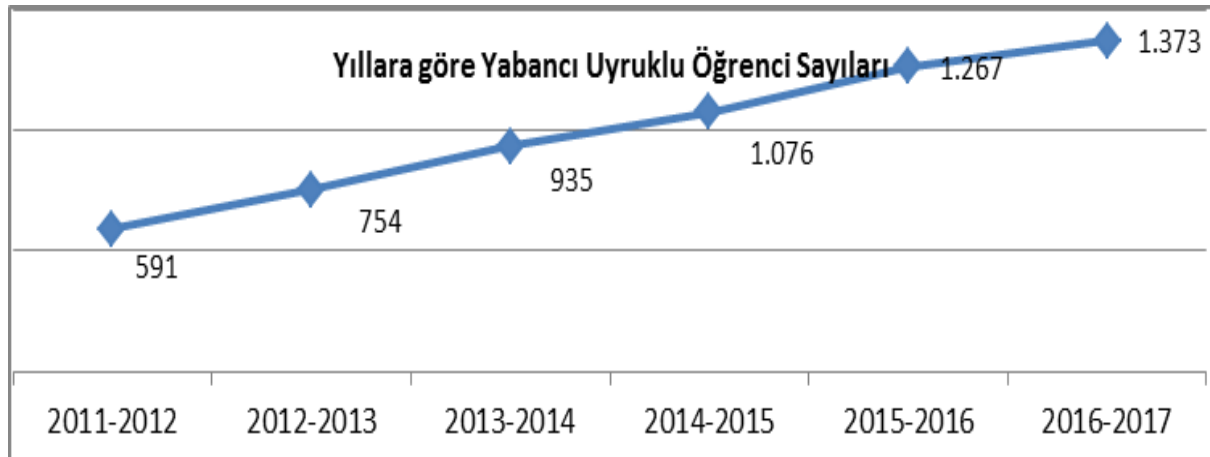

Yabancı Uyruklu Öğrenci Bilgileri					
ÜLKE	Fakülteler	Yüksekokullar	Enstitüler	Meslek Yüksekokulları	Toplam
ABHAZYA	1				1
AFGANİSTAN	83		16	2	101
ALMANYA	38				38
AMERİKA BİR. DEV.	2				2
ANGOLA	1				1
AVUSTRALYA	1				1
AVUSTURYA	6		2		8
ARNAVUTLUK	2				2
AZERBAYCAN	187	6	10	7	210
BANGLADEŞ	6		2		8
BELARUS			1		1
BELÇİKA	1				1
BOSNA HERSEK	4				4
BULGARİSTAN	18		1		19
BURUNDİ	1		1		2
BURKINA FASO	1		2		3
ÇAD	2		3		5
CİBUTİ	3		2		5
ÇEÇENİSTAN	1				1
CEZAYİR			4		4
ÇİN	13		8		21
DAĞİSTAN	1				1
DEMOKRATİK KONG	4		1		5
ENDONEZYA	28		2		30
ETİYOPYA	4		8		12
ERİTRE	1		2		3
FAS	11		2		13
FİLİSTİN	6		6		12
FİLDİŞİ SAHİLİ	1		1		2
FİLİPİNLER	1		1		2
FRANSA	5				5
GANA	1		4		5
GİNE	2				2
GÜNEY AFRİKA	3				3
GÜRCİSTAN	61		7	7	75
GÜNEY KORE			1		1
HOLLANDA	21		2		23
HAİTİ	1		1		2
IRAK	11		4		15
İNGİLTERE	1		1		2
İRAN	83		99	1	183
İSPANYA	1		1		2
İSVİÇRE	3				3
KAMERUN	3		3		6
KANADA	1				1
KAZAKİSTAN	9		4		13
KENYA	6		1		7
KIRGIZİSTAN	32		4		36
KIRIM	1				1
KOLOMBİYA			1		1
KOMAR	1				1
KONGO	6		1		7
KOSOVA	2				2

ÜLKE	Fakülteler	Yüksekokullar	Enstitüler	Meslek Yüksekokulları	Toplam
LİBYA			1		1
KUZEY KIBRIS TC	13		1	4	18
LİTVANYA/BALTIK	7				7
LİBERYA	1		1		2
LÜBNAN			2		2
MOĞOLİSTAN			6		6
MADAGASKAR	1		2		3
MAKEDONYA	2				2
MALAWİ	7				7
MALEZYA	1				1
MALİ	2		4		6
MEKSİKA	1				1
MISIR	4				4
MOLDOVA	3				3
MOĞOLİSTAN	12				12
MORİTANYA	1		1		2
MAURİTİUS	1				1
MOZAMBİK	1				1
NİJER	1		4		5
NİJERYA	1		2		3
ORT. AFRİKA CUM.	1				1
ÖZBEKİSTAN	2		1		3
PAKİSTAN	6		7		13
RUANDA	3		1		4
RUSYA	6		4	1	11
RUSYA/AHISKA	1				1
ROMANYA	1		2		3
SİRBİSTAN	3				3
SLOVAKYA			3		3
SIERRA LEONE			1		1
SOMALİ	23		6		29
SUDAN	7		4		11
SURİYE	88	2	8	3	101
SWEDEN	1				1
TACİKİSTAN	2		2		4
TANZANYA	6		1		7
TATARİSTAN	1				1
TAYLAND	5				5
TOGO	3		1		4
TUNUS			2		2
TÜRKMENİSTAN	101	5	3	1	110
UGANDA	2		1		3
UKRAYNA	4		5		9
ÜRDÜN	3		4		7
VENEZUELA			2		2
VIETNAM			1		1
YEMEN	12		2		14
YUNANİSTAN	10		1		11
ZAMBİA	6				6
ZİMBABVE	1				1
TOPLAM					1.373

5.1.6- Engelli Öğrenci

	Engelli Öğrenci Sayıları		
	Erkek	Kız	Toplam
Önlisans/Lisans/Yükseklisans	24	21	45

5.1.7- Yatay Geçişle 2016-2017 Eğitim Öğretim Yılında Yatay Geçiş Sayıları

	Kurum Dışı		Kurum İçi
	Gelen	Giden	Geçiş yapan
Toplam	567	573	33

5.1.8- Alanlarına Göre Öğrenci Sayıları

Birim Adı	Öğrenci Sayıları		
	Ön lisans	Lisans	Yüksek Lisans
Doğa ve Mühendislik Bilimleri Programları Toplam Öğrenci Sayısı	6.068	14.421	3.213
Beşeri ve Sosyal Bilimler Programları Toplam Öğrenci Sayısı	5.047	22.814	3.880
Sağlık Bilimleri Programları Toplam Öğrenci Sayısı	729	3.462	476
Toplam	11.844	40.697	7.569

5.1.9- Mezun Öğrenci Sayıları

	Fakülteler	Yüksekokullar	Enstitüler	Meslek Yüksekokulları	Sertifika	Toplam
I. Öğretim	4.100	103	591	1.124	970	6.888
II. Öğretim	2.090		1	201		2.292

5.1.10- 2016 Sürekli Eğitim Merkezi, UZEM ve Kariyer Merkezi Faaliyetleri



Hizmetçi Eğitim (Bilgisayar İşletmenliği): Üniversitemiz idari personeline yönelik farklı dönemlerde hizmet içi eğitimler kapsamında bilgisayar işletmenlik eğitimleri verilmektedir. 2016 yılı içerisinde 15 Kasım ve 25 Kasım tarihleri arasında **117** katılımcıyla eğitimler gerçekleştirilmiştir. 30 Kasım tarihinde de bu eğitime ilişkin sınav düzenlenmiştir.

SMM Sertifika Programı : SMM ders tamamlama eğitimleri Elektrik-Elektronik Mühendisliği Bölümü mezunu olup Serbest Müşavir Mühendis (SMM) olarak çalışmak isteyenlerin 'Elektrik 1 kV. Üstü ve 1 kV. altı Tesisler SMM Belgesi' alabilmeleri için, EMO Serbest Müşavir Mühendislik Hizmetleri Yönetmeliği'nin 9. Maddesinin 8. fıkrası gereği almaları gereken dersler kapsamında aşağıda belirtilen derslere yönelik eğitimler ve sınavlar yapılmaktadır.

- Yüksek Gerilim Tekniği
- Güç Sistemleri Analizi
- Elektrik Makineleri

Bu sayede mezuniyet sonrasında Serbest Müşavir Mühendis (SMM) olarak çalışmak isteyenlerin Elektrik-Elektronik Mühendisliği mezunlarının eksik derslerini tamamlamaları için fırsat oluşturulmaktadır. Bu kapsamda eğitim dönemleri gelen talepler değerlendirilerek yılda 2 veya

3 kez olmak üzere oluşturulmaktadır. Türkiye'nin tüm bölgelerinden gelen katılımcıların yer aldığı eğitimler internet üzerinden canlı olarak sunulmakta uygulama dersleri ve final sınavları Trabzon ilinde yapılmaktadır. 2016 yılında Nisan ve Kasım aylarında sertifika programı yürütülmüştür.

İş Güvenliği Sertifika Programı : Karadeniz Teknik Üniversitesi Uzaktan Eğitim Uygulama ve Araştırma Merkezi İş Güvenliği Uzmanlığı Eğitimi Kurumu olarak gerekli altyapı ve iyileştirme faaliyetlerini tamamlayarak Çalışma ve Sosyal Güvenlik Bakanlığına yaptığımız başvuru neticesinde 22 Mayıs 2013 tarihinde İŞ GÜVENLİĞİ UZMANLIĞI EĞİTİM KURUMU YETKİ BELGESİ olarak bu alanda eğitim kurumu olarak faaliyet göstermeye hak kazanmıştır. Bu kapsamda (C) sınıfı iş güvenliği uzmanlığı eğitimleri Temmuz 2013 tarihinden itibaren devam etmektedir. Eğitim programları teorik ve uygulamalı olmak üzere iki bölümden oluşur. Eğitimin süresi, yönetmelik gereği her iş güvenliği uzmanlığı sınıfı için 180 saat teorik (90 saat yüzyüze eğitim, 90 saat uzaktan eğitim şeklinde olacaktır) ve 40 saat uygulama olmak üzere toplam 220 saattir. Bu programın amacı, iş güvenliği uzmanı olmak isteyen mühendis, mimar veya teknik elemanlara, mevzuatta öngörülen görevlerini yerine getirebilmeleri için gerekli iş sağlığı ve güvenliği bilgisini kazandırmaktır.

Ders İçeriği Talepleri: 2015-2016 yılı içerisinde İstanbul Kemerburgaz Üniversitesi'nde yürütülen 16 ders için dörder haftalık toplam 64 zenginleştirilmiş ders içeriği oluşturulmuştur.

YÖK Ortak Derslerine Yönelik Paylaşımlar: Üniversitemiz bünyesindeki Türk Dili 1-2 ve Atatürk İlke ve İnkılapları Tarihi 1-2 derslerine (Ortak dersler) yönelik içerikler (ders videoları, sunumlar, ders içerikleri) geliştirilerek UZEM üzerinden tüm KTÜ öğrencilerinin erişimine açılmıştır. Daha sonra diğer üniversitelerden gelen talepler doğrultusunda ortak derslere ait içerikler farklı zamanlarda farklı üniversitelerin kullanımına sunulmuştur. Bu kapsamda hizmet sağlanan üniversiteler aşağıda sunulmuştur.

	Türk Dili	Atatürk İlke ve İnkılapları Tarihi
Gümüşhane Üniversitesi	2014-2015 2015-2016	2014-2015 2015-2016
Ordu Üniversitesi	2014-2015 2015-2016	2014-2015 2015-2016
Artvin Üniversitesi	2016-2017	2016-2017



2016 yılı içerisinde İletişim, Halkla ilişkiler, Bilişim, Girişimcilik, Ar-Ge Yönetimi, Proje Hazırlama, Hukuk ve Analiz gibi farklı alanlarda 28 akademisyen ve 5 İdari Personel eşliğinde 16 adet eğitim programı düzenlenmiştir.

Eğitim programlarımıza üniversitemiz öğrenci ve akademisyenleri ile birlikte özel sektör ve kamu kuruluşlarından 823 kişi katılmıştır.

2016 yılı içerisinde Bilişim, Analiz ve Mühendislik alanlarında 4 adet bireysel eğitim programı gerçekleştirilmiştir. Bu eğitimlere 45 Karadeniz Teknik Üniversitesi öğrencisi ve üniversite dışından 3 katılımcı olmak üzere toplam 48 kişi katılmıştır.

İletişim, Hizmetiçi Eğitim, Hukuk ve Kamu Kurumlarının Görevde Yükselme Eğitim Programları gibi farklı alanlarda 11 adet kurumsal eğitim programı gerçekleştirilmiştir. Bu eğitimlere özel ve kamu kuruluşlarından 536 kişi katılmıştır. Trabzon Valiliği, Trabzon Barosu, Giresun Belediyesi, Giresun Barosu, Doğu Karadeniz Belediyeler Birliği, Oltan GIDA ve Politel İletişim A.Ş. eğitim verilen kurumsal ortaklardır.



Öğrencilerinin ve mezunlarının kariyer planlaması yapmalarına destek olarak, onları iş hayatına başarılı bir şekilde hazırlamak amacıyla kurulan Merkezimizin 2016 yılı faaliyetleri;

	Tarih	Açıklama
KTÜ Kariyer Fuarı	22-23 Mart	KTÜ Kariyer Fuarında 5 Firmanın (KTÜ Kariyer Fuarında Denizbank, Siemens, LC Waikiki, Kastamonu Entegre ve TSM Global firmalarının) Salon Etkinleri Gerçekleştirilmiştir.
Kariyer günleri	25 Mart	KTÜ Kariyer Merkezi/Kalbir/TSE işbirliğiyle "3. Göz Yaklaşımıyla Kendini Arayan Kaliteli İnsan" semineri İİBF Anfi3'te gerçekleştirilmiştir ve 137 İİBF öğrencisi katılmıştır.
Kariyer günleri	10 Mayıs	KTÜ Kariyer Merkezi Rekabet Hukuku Uygulamaları ve Rekabet Kurumu Tanıtım Semineri Rektör Yardımcısı Prof. Dr. Yusuf Şevki HAKYEMEZ , Rekabet Kurumu Başkanı Prof. Dr. Ömer TORLAK ve Rekabet Kurumu Uzmanlarıyla birlikte 10-mayıs-2016 tarihinde gerçekleştirilmiştir.
Eğitim	4-11 Mayıs	Oltan Gıda firması çalışanlarına yönelik Merkezimiz tarafından düzenlenen ve 12 saati içeren Excel Eğitimi başarıyla tamamlanmıştır.
Kariyer günleri	29-30 Eylül	Trabzon İnsan Kaynakları ve İstihdam Fuarına KTÜ Kariyer Merkezi olarak katılım gerçekleştirilmiştir.
Eğitim	11 Ekim	KTÜ Kariyer Merkezi olarak Ramada Plaza'da TOBB tarafından düzenlenen 'Geleceğin Gücü Girişimcilik G3 Forumu'na katılım sağlanmıştır.

5.1.11- Yıllar İtibarı ile Erasmus-Farabi-Mevlana Programları Hareketliliği

ERASMUS	2014	2015	2016
İkili Anlaşma Yapılan Yükseköğretim Kurumu Sayısı	107	15	13
Ülke Sayısı	22	6	8
Giden Öğrenci Sayısı	169	223	207
Gelen Öğrenci Sayısı	30	24	13
Gelen Öğretim Elemanı Sayısı	-	-	8
Giden Öğretim Elemanı Sayısı	-	-	32
Uluslararası Değişim Programlarına dahil olan program sayısı	31	42	55

FARABİ	2014	2015	2016
İkili Anlaşma Yapılan Yükseköğretim Kurumu Sayısı	92	91	95
Giden Öğrenci Sayısı	162	78	72
Gelen Öğrenci Sayısı	119	66	44

MEVLANA	2014	2015	2016
İkili Anlaşma Yapılan Yükseköğretim Kurumu Sayısı	14	2	14
Ülke Sayısı	10	2	9
Giden Öğrenci Sayısı	-	6	7
Gelen Öğrenci Sayısı	-	-	-
Gelen Öğretim Elemanı Sayısı	-	2	1
Giden Öğretim Elemanı Sayısı	-	3	-
Ulusal Değişim Programlarına dahil olan program sayısı	-	-	-

5.2- Sağlık Hizmetleri

Farabi Hastanesi

KTÜ'nün Sağlık Uygulama ve Araştırma Merkezi konumundaki Farabi Hastanesi, ülkemizin merkezden uzak bir coğrafi alanında Artvin, Rize, Trabzon, Giresun, Ordu, Gümüşhane, Bayburt ve Erzincan gibi bölge illerimizde yaşayan yaklaşık 4 milyon nüfusa sağlık hizmeti veren ve Doğu Karadeniz bölgesinde tam donanımlı tek 3. Basamak referans merkezidir.

İlk olarak 1980 yılında Trabzon Soğuksu - Çamlık mevkiinde 225 yataklı binada hizmete başlayan Farabi Hastanesi, 1986 yılında KTÜ Merkez Kanuni Kampusundaki yeni ve modern binalarına (A Blok) taşınmıştır. Bu tarihten sonra akademik ve idari kadro ile fiziksel imkanlar bakımından hızlı bir gelişme gösteren Farabi Hastanesi 2004 yılında ek hastane binasını da (B Blok) hizmete açmıştır. Bunu takiben A blokta başlatılan yenileme çalışmaları tamamlanmış ve 2005 itibarıyla yeniden hizmete sokulmuştur. A ve B blok klinik binalar, 2015 yılında hizmete sokulan ek poliklinik binası ve diğer hizmet birimlerinde yaklaşık 95.000 m²'lik kapalı alanda (37 yataklı erişkin Acil servis ve 10 yataklı Çocuk Acil servis hariç) tescilli 780 yatak kapasitesi ile hizmet vermekte olan hastanemizde, 2016 yılı içinde B Blok klinik binada başlatılan tadilat ve onarım çalışmaları nedeniyle kullanılan yatak sayısı 605'e düşmüştür.

Farabi Hastanesi 41 Anabilim Dalı, 34 Bilim Dalı, 6 Laboratuvar, 30 Tanı Tedavi Ünitesi, 2 Ameliyathane, 50 farklı poliklinik, 222 Öğretim Üyesi, 361 Araştırma Görevlisi, 1041 personel ve 873 diğer personel (taşeron işçi) ile modern tıbbın tüm uzmanlık alanlarında insan kaynakları ve güncel teknoloji ürünü ekipmanıyla tam donanımlı olarak koruma, teşhis, tedavi ve rehabilitasyon amaçlı tıbbi uygulamaların hemen tümünü gerçekleştirmektedir. Örnek olarak; Ülkemizin en üstün teknoloji ürünü Radyoterapi merkezlerinden biri; Ülkemizin en modern tüp bebek merkezlerinden biri; ülkemizin başarılı böbrek, karaciğer ve kemik iliği nakli merkezlerinden biri; ülkemizin en modern yanık ünitelerinden birine sahibiz. Sigara Bırakma Polikliniği, Ağrı Polikliniği, Bronşit Polikliniği, Hepatit Polikliniği, Aşı Polikliniği, Migren Polikliniği, Meme Hastalıkları Polikliniği, Diyabet Eğitim Polikliniği, Diyet Polikliniği gibi çok farklı ihtiyaçlara cevap veren ayaktan hasta hizmetleri de vermekteyiz.

Bölgemizdeki diğer sağlık kurumlarında sorunu çözülemeyen, teşhis konulamayan veya tedavi edilemeyen hastaların sevk edildiği 3. Basamak ileri tetkik ve tedavi merkezi olarak 2016 yılında 688.683 hastaya poliklinik düzeyinde (ayaktan) hizmet verilmiştir. Bunun 41.867'si yatan hastadır.

Modern ve uluslararası standartlarda, 3. derece yoğun bakım koşullarına sahip; Çocuk Hastalıkları Yoğun Bakım (6 yatak), Yeni Doğan 1-2 Yoğun Bakım (20 yatak), Anesteziyoloji ve Reanimasyon Yoğun Bakım (6 yatak), Dahiliye + Göğüs Hastalıkları Yoğun Bakım (8 yatak), Nöroloji + Nöroşirürji Yoğun Bakım (10 yatak), Koroner Yoğun Bakım (10 yatak), Kardiyovasküler (KVC) Yoğun Bakım (5 yatak) ünitelerimizde ve Yanık ünitemizde (8 yatak) toplam 73 yoğun bakım yatağıyla bölgemizde tıbbi durumu ağır ve yakın takibi gereken ağır, komplike ve sorunlu hastaların bakım ve tedavisini üstlenmiş durumdayız. Endoskopik, bronkoskopik işlemler, ileri cerrahi uygulamalar, organ nakilleri, yanık tedavisi, yoğun bakım tedavileri gibi modern tıbbın her türlü teşhis ve tedavi işlemi hastanemizde yapılmaktadır.

Ülkemizin en geniş ve modern Acil Servislerinden biri olan Acil servis ve yoğun bakım binamızın 2015 yılı Mart ayı itibarıyla hizmete sokulması ile birlikte hizmet kapasitemiz daha da genişletilmiştir.

Farabi Hastanesi'nde Hastane otomasyon sistemi ve Laboratuvar otomasyon sistemi mevcuttur. Bu sistemlerle hastaneye giriş yapan her hastanın kimlik ve tıbbi verilerinin kayıt edilmesi, ilgili kişilerce paylaşılması ve aynı zamanda bu bilgilerin MEDULA sistemi üzerinden Sosyal Güvenlik Kurumu (SGK) ile de entegrasyonu yapılmaktadır. Ayrıca, e-devlet uygulaması çerçevesinde MEDULA ile tam bir otomasyon sağlanmıştır.

Farabi hastanesi, tüm birimleriyle tam donanımlı olarak 365 gün 24 saat kesintisiz bizzat hekim kontrolünde vermekte olduğu bu sağlık hizmetleri yanında; ülkemize hekim, uzman hekim, hemşire, ebe ve diğer sağlık profesyonellerinin (Laborant, röntgen teknisyeni, tıbbi sekreter, vb.) eğitimleri için bir Uygulama Merkezi konumundadır.

Üniversitemiz Farabi Hastanesinde verilen sağlık hizmetlerine ilişkin sayısal veriler aşağıdaki tabloda gösterilmiştir.

	YATAK SAYISI	HASTA SAYISI	TETKİK SAYISI
Acil Servis Hizmetleri	47	117.403	
Yoğun Bakım	73	3.036	
Klinik	707	40.189	
Ameliyat Sayısı		75.461	
Poliklinik Hasta Sayısı		688.683	
Laboratuvar Hizmetleri			5.304.469
Radyoloji Ünitesi Hizmetleri			346.487
Nükleer Tıp Bölümünde Verilen Hizmetler			5.628
Ameliyat Hizmetleri		Doğum Vakaları	
Ameliyat Türü	Sayısı	Doğum türü	Sayısı
A Grubu (Büyük)	3.024	Müdahaleli Doğum	644
B Grubu (Orta)	9.493	Normal Doğum	175
C Grubu (Orta)	12.511		
D Grubu (Küçük)	21.191		
E Grubu (Küçük)	29.242		
	75.461		

Yoğun Bakım Üniteleri	Mevcut Yatak	Yatan Hasta Sayısı	Taburcu Sayısı	Yatılan Gün Sayısı	Ortalama Yatılan Gün Sayısı	Yatak İşgal Oranı (%)
Beyin Cerrahi - Nöroloji Yoğun Bakım	10	310	311	4.158	13,63	89,2
Anestezi Yoğun Bakım	6	312	308	3.283	10,66	64,07
KVC Yoğun Bakım	5	8	9	309	34,33	16,89
Yanık Ünitesi	8	306	305	2.962	9,71	101,16
Göğüs Hastalıkları Yoğ.	4	142	142	1.510	10,63	82,51
İç Hastalıkları Yoğun Bakım	4	153	153	1.855	12,12	84,47
Koroner Bakım Servisi	10	1.164	1.171	5.168	4,42	117,53
Pediyatri Yoğun Bakım	6	129	133	2.406	18,8	93,91
Yenidoğan Yoğun Bakım 1,2	20	512	513	7.437	14,5	169,33
TOPLAM	73	3.036	3.045	29.088	14,31	91

Servis ve Poliklinik Hizmetleri	Yatak	Poliklinik Sayısı	Yatan Hasta Sayısı	Taburcu Hasta Sayısı	Yatış Gün Sayısı	Ort. Yatış (Ad./Gün)	Doluluk (%)
Erişkin Acil	37	86.287	153	250	292	1,91	2,16
Anestezi Yoğun Bakım	6	-	312	308	3.283	10,66	64,07
Anestezi ve Reanimasyon	-	6.038	-	-	-	-	-
Beyin Cerrahi	51	16.075	1.602	1.623	14.480	8,92	77,57
Çocuk Cerrahisi	20	3.741	1.635	1.633	5.236	3,21	71,54
Cildiye Servisi	8	23.056	367	372	1.302	3,5	44,47
Dahiliye - Endokrin	17	30.522	814	814	5.800	7,13	93,22
Dahiliye - Gastroenteroloji	17	16.574	870	863	5.870	6,8	94,34
Dahiliye - Hematoloji KİT	25	16.187	484	482	7.988	16,57	87,3
Dahiliye - Nefroloji Servisi	18	7.057	518	522	6.627	12,7	100,59
Dahiliye - İmmünoloji Servisi	10	7.894	674	673	4.591	6,8	125,44
Dahiliye - Tıbbi Onkoloji	25	20.307	1.292	1.296	8.756	6,76	95,69
Göğüs Hastalıkları Yoğun B	4	-	142	142	1.510	10,63	82,51
İç Hastalıkları Yoğun Bakım	4	-	153	153	1.855	12,12	84,47
Enfeksiyon Hastalıkları	15	10.546	951	950	7.427	7,82	135,28
Fizik Tedavi ve Reha.	18	19.364	1.481	1.492	7.084	4,95	107,53
Göğüs Cerrahisi	14	3.192	917	924	4.839	5,24	94,44
Genel Cerrahi Servisi	60	16.820	2.754	2.779	20.198	7,27	92,04
Göğüs Hastalıkları	25	16.969	1.757	1.760	8.357	4,75	91,33
Göz	23	41.648	3.795	3.801	10.554	2,78	125,39
Kadın Hastalıkları ve D	40	35.085	2.952	2.953	11.426	3,87	78,03
Kardiyoloji	21	25.323	1.562	1.569	7.242	4,62	94,22
Kulak-Burun-Boğaz	46	26.843	2.344	2.356	9.270	3,93	55,06
Kalp-Damar Cerrahisi	21	4.828	600	605	4.169	6,89	54,24
Koroner Bakım Ünitesi	10	-	1.164	1.171	5.168	4,42	117,53
Kardiyovasküler	5	-	8	9	309	34,33	16,89
Nöroloji	19	21.053	1.360	1.359	7.237	5,33	104,07
Nöroşirürji-Nöroloji YB	10	-	310	311	4.158	13,63	89,2
Nükleer Tıp	2	5.806	169	169	388	2,3	53,01
Ortopedi	44	27.292	2.177	2.188	12.355	5,65	76,72
Pediyatri Acil	10	31.116	710	714	1.586	2,23	43,33
Çocuk Sağlığı ve Hastalıkları	35	-	2.078	2.083	12.153	5,82	94,92
Pediyatri Enfeksiyon	17	-	526	523	5.611	10,73	90,18
Neonatoloji	-	3.827	-	-	-	-	-
Pediyatri Hematoloji-Onkoloji	17	10.681	1.014	1.014	5.967	5,88	95,9
Yenidoğan Yoğun Bakım 1,2	20	-	512	513	7.437	14,5	169,33
Pediyatri Yoğun Bakım	6	-	129	133	2.406	18,8	93,91
Plastik Cerrahi	17	10.457	1.681	1.681	4.706	2,8	75,63
Psikiyatri Servisi	20	10.581	1.071	1.071	6.793	6,34	92,8

Servis ve Poliklinik Hizmetleri	Yatak	Poliklinik Sayısı	Yatan Hasta Sayısı	Taburcu Hasta Sayısı	Yatış Gün Sayısı	Ort. Yatış (Ad./Gün)	Doluluk (%)
Radyasyon Onkolojisi	12	5.076	192	189	4.104	21,71	93,44
Üroloji	34	15.571	1.689	1.682	8.413	5	67,61
Algoloji Polikliniği	-	684	-	-	-	-	-
Çocuk Psikiyatri Polikliniği	-	17.076	-	-	-	-	-
Yanık Ünitesi	8	-	306	305	2.962	9,71	101,16
Diş Polikliniği	-	14	-	-	-	-	-
Organ Nakli Polikliniği	-	2.136	-	-	-	-	-
Dahiliye Polikliniği	-	1.248	-	-	-	-	-
Girişimsel Radyoloji Polik.	-	2.086	-	-	-	-	-
Pediatri Allerji Polik.	-	6.974	-	-	-	-	-
Pediatri Göğüs Hast. Polik.	-	2.160	-	-	-	-	-
Pediatri Endokrin Polikliniği	-	12.615	-	-	-	-	-
Pediatri Gastroenteroloji Pol.	-	8.105	-	-	-	-	-
Pediatri Kardiyoloji Pol.	-	10.606	-	-	-	-	-
Pediatri Nefroloji Polikliniği	-	12.834	-	-	-	-	-
Pediatri Nöroloji Polikliniği	-	14.537	-	-	-	-	-
Pediatri Romatoloji Pol.	-	4.001	-	-	-	-	-
Pediatri Üroloji Polikliniği	-	3.851	-	-	-	-	-
Hemodiyaliz Ünitesi	-	725	-	-	-	-	-
Radyoloji Ünitesi	-	2.421	-	-	-	-	-
Tüp Bebek Ünitesi	-	793	-	-	-	-	-
Sigara Bırakma Polikliniği	-	147	-	-	-	-	-
Tıbbi Genetik	-	1.296	-	-	-	-	-
Adli Tıp	-	767	-	-	-	-	-
Diğer	16	1.117	-	-	-	-	-
Aile Hekimliği	-	6.674	-	-	-	-	-
Toplam	827	688.683	43.225	43.435	249.909	5,86	82,69

Diş Hekimliği Fakültesi

En gelişmiş yöntem ve tekniklerin ışığında ülkemiz insanının ağız sağlığı gereksinimlerini karşılayabilecek, yeniliklere açık, mesleki etiğine ve hasta haklarına saygılı, sorumluluk sahibi diş hekimleri, uzmanlar ve akademisyenler yetiştiren Diş Hekimliği Fakültesi 19.09.2005 tarihinde 8 ünit ile hasta kabulüne başlanmış olup ünite sayısı 2016 yılında 126' dır.

2016 yılı sonuna kadar 48.869 hastaya toplam 267.427 tanı- tedavi seansı uygulanmıştır. Fakültemizde rutin hasta tedavileri yanında özellikle özürülü çocuklar ve diş hekimi fobisi bulunan erişkinler için 01 Ekim 2007 tarihinden itibaren sedasyonla tedavi uygulamaları başlatılmıştır. Ayrıca büyük cerrahi girişim gerektiren hastaların cerrahi işlemleri, yapılan protokol gereği Kanuni Eğitim ve Araştırma Hastanesi'nde yapılmaktadır.

Halkımıza koruyucu ve tedavi edici sağlık hizmetleri sunmak, ülkemizin saygın Diş Hekimliği Fakültelerinden biri olmak için eldeki ekonomik, fiziki ve insan kaynaklarını en etkin şekilde kullanarak azami verim elde etmek anlayışı ile sağlık hizmetlerini yürütmektedir.

Tanı-Tedavi Türü	Tanı-Tedavi Sayısı
Kliniklere Başvuran Hasta Sayısı	48.869
Tanı Tedavi İşlemi	267.427
Panaromik Sefalometrik ve Periapikal Radyografi Sayısı	68.339
Dental Tomografi	753
Dolgu	47.713
Kök Kanal Tedavisi	11.758
Tam ve Bölümlü Çene Protezi	1.195
Sabit Protez	9.453
Diş Çekimi	14.143
Diş eti Ameliyatı	733
Diş Taşı Temizliği	55.472
Subgingival Küretaj	10.812
Kemik içi İmplant	1.846
Sabit Ortodontik Tedavi	645

Mediko Sosyal

Üniversitemiz Sağlık Kültür ve Spor Daire Başkanlığı bünyesinde bulunan Mediko Sosyal Merkezinde Üniversite personeline 4 doktor ve 2 hemşire ile haftanın 5 günü 08.00-17.00 saatleri arasında sağlık hizmeti verilmektedir. Bu kapsamda, 2016' da 1.376 kişiye sağlık hizmeti verilmiştir.

5.3-Bilimsel Araştırma Faaliyetleri

5.3.1-Proje Destek Birimi: Üniversitemizde araştırma ve geliştirme alt yapısını güçlendirmek, inovasyon gelişmesini sağlamak, ulusal proje yapma kültür ve kapasitesini artırmak, araştırma yapan öğretim elemanları ve öğrencileri destek sağlayan ulusal kurumların kaynaklarından en verimli biçimde faydalandırmak, öğretim elemanlarına proje başvuru ve yürütme süreçlerinde hizmet vermek, ulusal destekli projelerin bir çatı altında toplanmasını sağlamak, ulusal proje sayısını ve niteliğini artırmak için teşkil edilen birim 2016 yılı içerisinde değişen tarihlerde;

4 adet tanıtım ve bilgilendirme etkinliği yapılmış, Akademik Düzeyde 5 adet Proje Hazırlama eğitimi, lisans öğrencilerine yönelik 9 adet proje hazırlama eğitimi olmak üzere toplamda 14 proje eğitimi vermiştir. 38 proje önerisine danışmanlık hizmeti verilmiştir.



TÜBİTAK- 114K501 nolu "Karadeniz Teknik Üniversitesi'nde Araştırma Projesi Üretim Potansiyelinin Arttırılmasına Yönelik Eğitim Etkinliği" Projesi ile İşbirliği



18 ŞUBAT 2016-AKADEMİK DÜZEYDE ARAŞTIRMA PROJESİ HAZIRLAMA EĞİTİMİ -KTÜ DOKTORA ÖĞRENCİLERİ VE AKADEMİSYENLERİ	6-10 MAYIS 2016 AKADEMİK DÜZEYDE ARAŞTIRMA PROJESİ HAZIRLAMA EĞİTİMİ -KTÜ AKADEMİSYENLERİ
11 ŞUBAT 2016- TÜBİTAK PROJE GÜNÜ ETKİNLİĞİ- II- AKADEMİSYENLER	7-8 HAZİRAN 2016-PROJE ÖNERİSİ HAZIRLAMA VE PROJE YÖNETİMİ- KTÜ LİSANS ÖĞRENCİLERİ
25 ŞUBAT 2016- KTÜ'DE ARAŞTIRMA PROJESİ ÜRETME POTANSİYELİNİN ARTTIRILMASINA YÖNELİK TANITIM ETKİNLİĞİ- AKADEMİSYENLER, LİSANSÜSTÜ ÖĞRENCİLER	23-25 EYLÜL 2016- AKADEMİK DÜZEYDE BİLİMSEL ARAŞTIRMA PROJESİ HAZIRLAMA EĞİTİMİ- KTÜ, ODTÜ, BARTIN ÜNİ., RECEP TAYYİP ERDOĞAN ÜNİ., GİRESUN ÜNİ., GÜMÜŞHANE ÜNİ., AKADEMİSYENLERİ
5-6 MART 2016- PROJE ÖNERİSİ HAZIRLAMA VE PROJE YÖNETİMİ- KTÜ LİSANS ÖĞRENCİLERİ	28-30 EYLÜL 2016- BİLİMSEL ARAŞTIRMA PROJESİ HAZIRLAMA EĞİTİMİ-KTÜ DOKTORA ÖĞRENCİLERİ
15 NİSAN 2016- LİSANS ÖĞRENCİLERİNE YÖNELİK PROJE YAZMA EĞİTİMİ- KTÜ LİSANS ÖĞRENCİLERİ	6-8 EKİM 2016- AKADEMİK DÜZEYDE BİLİMSEL ARAŞTIRMA PROJESİ HAZIRLAMA EĞİTİMİ- KTÜ DOKTORA ÖĞRENCİLERİ
22 NİSAN 2016- LİSANS ÖĞRENCİLERİNE YÖNELİK PROJE YAZMA EĞİTİMİ- KTÜ LİSANS ÖĞRENCİLERİ	15 ARALIK 2016- LİSANS ÖĞRENCİLERİNE YÖNELİK PROJE YAZMA EĞİTİMİ- KTÜ-LİSANS ÖĞRENCİLERİ
29 NİSAN 2016-LİSANS ÖĞRENCİLERİNE YÖNELİK PROJE YAZMA EĞİTİMİ- KTÜ LİSANS ÖĞRENCİLERİ	21 EKİM 2016- LİSANS ÖĞRENCİLERİNE YÖNELİK PROJE YAZMA EĞİTİMİ- KTÜ LİSANS ÖĞRENCİLERİ
5 MAYIS 2016- LİSANS ÖĞRENCİLERİNE YÖNELİK PROJE YAZMA EĞİTİMİ- KTÜ LİSANS ÖĞRENCİLERİ	22 ARALIK 2016- LİSANS ÖĞRENCİLERİNE YÖNELİK PROJE YAZMA EĞİTİMİ-KTÜ-LİSANS ÖĞRENCİLERİ

5.3.2-Teknoloji Transfer Ofisi: KTÜ-TTO, Üniversite çalışanları tarafından yürütülen veya ortak olunan projelerin başvuru, gerçekleştirme ve ticarileştirme süreçlerine yasal, idari, teknik ve bütçe konularında eğitim ve danışmanlık hizmetleri vermek, proje hazırlamak ve ilgili birimleri koordine etmek üzere kurulmuş Ofisin 2016 yılı içerisindeki etkinlikleri;

Modül 1: Hedef kitlenin ve paydaşların Üniversitemizin ve KTÜ-TTO'nun yapısı, hizmetleri ve etkinlikleri konusunda bilgilendirilmesi kapsamında yıl içinde pek çok akademisyen / fakülte/ bölüm vb akademik birim ziyareti, sanayi ziyareti gerçekleştirmiş, diğer modüller ile ilgili yıl boyunca seminer, eğitim vb. düzenlemiştir.



Modül 2: Çeşitli ulusal/ uluslararası fonlardan yararlanmaya yönelik ilgi ve talebi artırmak amaçlı duyuru ve bilgilendirme yapılması, KTÜ-TTO tarafından verilen, destek programlarından yararlanmaya yönelik hizmetler ile ilgili bilinçlendirme yaratılması, KTÜ ve Doğu Karadeniz Bölgesi'nde işbirliği anlaşması imzalanan üniversitelerdeki akademisyenlere, öğrencilere ve bölgedeki sanayicilere projelendirme desteği vererek, ulusal ve uluslararası fonlardan (Sanayi Bakanlığı destekleri, AB, BAP, TÜBİTAK, ARDEB vb.) yararlanmalarını sağlamak üzere ;

2016 yılı içinde düzenlenen fakülte/ bölüm vb. akademik birim ziyaretleri süresince ilgili proje destek programları hakkında öğretim elemanlarına bilgi verilmiştir. Ayrıca ilgili programlar hakkında web sayfasında detaylıca bilgi hazırlanarak yüklenmiş ve 2016 yılı süresince web sayfasında aktif olarak ulaşılabilecek şekilde tutulmuştur. Ofis tarafından her ay hazırlanan ve KTÜ-TTO web sayfası ile KTÜ web sayfası üzerinden ilan edilen bültenlere güncel hibe ve destek duyuruları konulmuş, ek olarak ktu uzantılı maillerden üniversitemiz öğretim elemanlarına e-posta ile bilgilendirme maili atılmıştır.

Modül 3: Üniversite bünyesindeki araştırmacıların sahip olduğu teknolojik bilginin sanayici eksenine aktarılması, Firmaların bilgi ve inovasyon odaklı üretim hareketlerine yönlendirilmesi, Üniversitelerde uzun ömürlü ve ticari getirisi yüksek projelerin hazırlanması temin için

Üniversite-Sanayi iş birliği çerçevesinde 2016 yılı içerisinde TTO tarafından hazırlanan ve destek kazanan projeler;

- Arsin OSB'de faaliyet gösteren Yavuz Metal'e Üniversite-Sanayi iş birliği kapsamında KOBİ-GEL projesi yazılmıştır. Proje desteklenmeye değer bulunmuştur.
- Arsin OSB'de faaliyet gösteren MSM Kimya ile de benzer şekilde Üniversite- Sanayi işbirliği kapsamında KOBİ-GEL projesi yazılmıştır ve proje Kimya bölümü hocalarında Prof. Dr. Sevgi KOLAYLI tarafından aktif danışmanlık desteği ile KTU-TTO mentörlüğün de sürdürülmektedir.
- Bilgisayar Mühendisliği bölümü akademisyenlerimizden Yrd. Doç. Dr. Sedat GÖRMÜŞ'ün Risk sermayesi fonu olan ACT' den yapmış olduğu prototipi fizibilite raporu hazırlama desteği almaya hak kazanmıştır. KTU-TTO danışmanlığında sürdürülmektedir.
- Yrd. Doç. Dr. Uğur ŞEVİK hocamızın Risk sermayesi fonu olan ACT' den yapmış olduğu prototipi fizibilite raporu hazırlama desteği almaya hak kazanmıştır.
- Arsin OSB'de faaliyet gösteren Mekap firması ile 1505 Üniversite-Sanayi İşbirliği Destek Programı kapsamında KOBİ-GEL projesi yazılmış, hayata geçirilmesi için çalışmalar KTU-TTO danışmanlığında sürdürülmektedir.
- Yavuz Metal firması ile 1505 Üniversite-Sanayi İşbirliği Destek Programı kapsamında proje Elektrik Elektronik Mühendisliği Bölümü akademisyenlerinden Yrd. Doc. Dr. Oğuzhan ÇAKIR danışmanlığında hayata geçirilmiş olup, hocamızın firma danışmanlığı hali hazırda devam etmektedir.
- Arsin OSB'de faaliyet gösteren Çağlar Ambalaj ile 1505 Üniversite-Sanayi İşbirliği Destek Programı kapsamında KOBİ-GEL projesi yazılmış olup, proje desteklenmeye değer bulunmuştur.

Modül 4: Üniversite içinde Fikri Sinai Mülkiyet Hakları (FSMH) konusunda bilinçlendirme yaratılması ve farkındalığın oluşturulması, Üniversite içinde FSMH ile ilgili yenilikçi ekosistemin oluşturulması ve destek mekanizmasının geliştirilmesi, Patent işlemleri ve patentlerin ticarileştirilmesi sürecinde araştırmacılara gerekli olan bilgi, doküman ve süreç içerisinde gerekli olan diğer hizmetlerin sağlanması kapsamında 2016 yılında patentlenebilirliği araştırılmak üzere ofisimize yapılan 34 patent başvurusu ve 4 faydalı model başvurusu yapılmıştır.

Modül 5: Girişimcilik kültürünün oluşturulması, sürdürülmesi ve geliştirilmesi kapsamında 2016 yılı içinde ofisimizle iletişime geçen öğretim elemanı ve öğrencilere İş fikirlerinin hayata geçirilmesi ve şirketleşme süreçlerinde 121 destek sağlanmıştır.

5.3.3-Teknokent: Trabzon Teknokent, firmaların inovasyon kültürünü ve teknolojiyi üretebilme kabiliyetini geliştirerek rekabet üstünlüğünün artmasına katkıda bulunmasının yanında üniversitelerde teknoloji ve sanayi odaklı projelerin yapılanmasının hız kazanmasını sağlayacak faaliyetlerde bulunmaktadır.

Trabzon Teknoloji Geliştirme Bölgesinin kuruluşundan itibaren Bölgede faaliyet göstermiş veya göstermekte olan Akademisyen Kuruculu Firma sayısı 36 adet olup; bu firmalardan 28 tanesi direkt olarak KTÜ Akademisyenleri tarafından kurulmuştur. Diğer firmalarımızın 3 tanesi Rize RTE Üniversitesi Akademisyenlerince, 2 tanesi Gümüşhane Üniversitesi Akademisyenlerince, 1 tanesi Artvin Çoruh Üniversitesi Akademisyenlerince, 1 tanesi ise İstanbul Arel Üniversitesi Akademisyenlerince kurulmuştur.

Trabzon Teknoloji Geliştirme Bölgesi 2016 Yılı itibarı ile veriler			
Toplam İç Satış Tutarı	69.456.240 ₺	Yer alan toplam Firma Sayısı	91
Toplam İhracat Tutarı	1.950.156 \$	Faaliyette olan firma sayısı	39
Toplam Arge Desteği	7.569.829 ₺	Faaliyetteki firmalarca yürütülen Arge Proje S.	61
Toplam Vergi Muafiyeti	15.660.817 ₺		
Toplam Arge Giderleri	15.751.705 ₺		
Toplam İthalat Giderl.	979 \$		

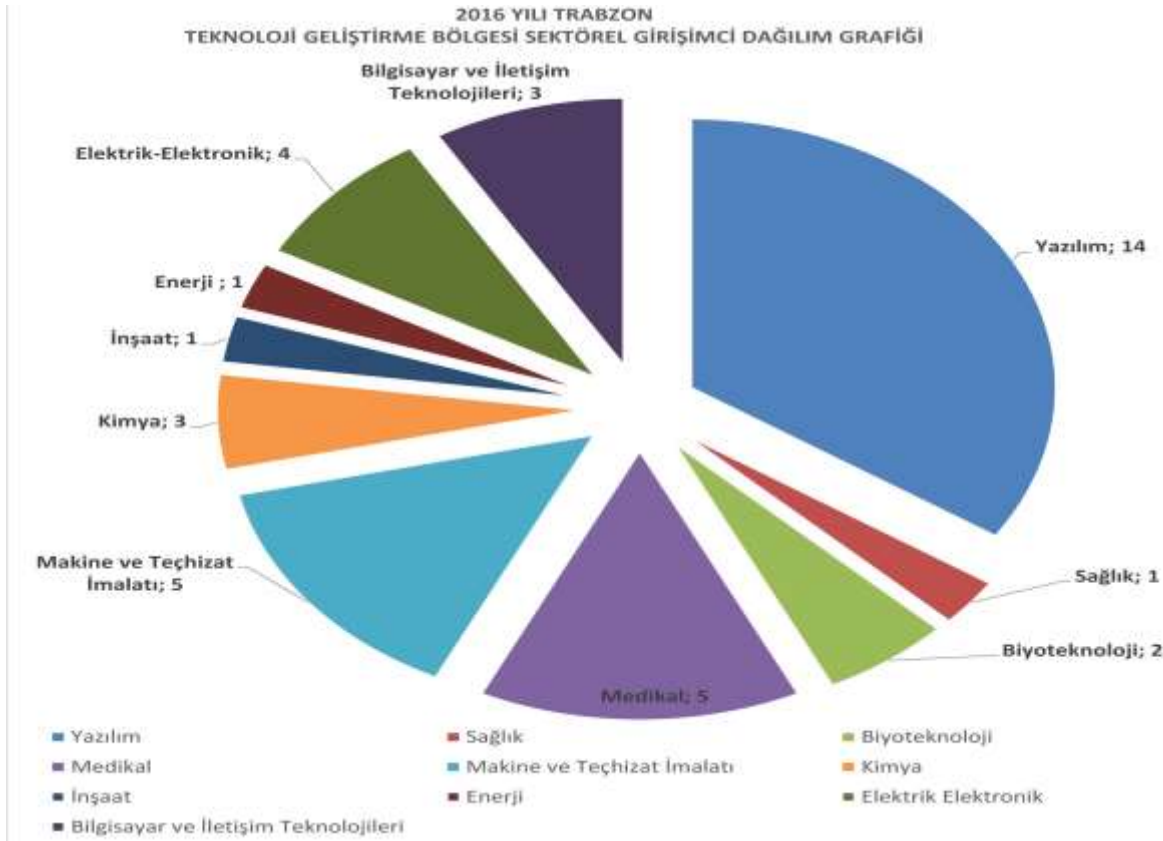

5.3.4-Sanayi İş Birliği Komisyonu: Üniversitenin sanayi ile olan işbirliğinin geliştirilmesine yönelik amaç/hedef ve stratejileri belirlemek, Üniversitenin sanayi ile işbirliği konularında faaliyet gösteren birimleri arasında koordinasyonu sağlamak, Sanayi ile işbirliğinin geliştirilmesi kapsamında; ders müfredatlarının güncellenmesi hakkında rapor hazırlayarak Rektörlüğe sunmak faaliyetlerini sürdüren Komisyonun 2016 yılı faaliyetleri;

KTÜ- Sanayi İş Birliği Komisyonu 24 Mart 2016 tarihinde yaptığı toplantıyla Komisyon Başkan ve Başkan Yardımcıları seçimi yapılmıştır. Komisyon ilk toplantısını 25 Nisan 2016 tarihinde gerçekleştirmiştir. Toplantıda 2 Mayıs 2016 tarihinde yapılacak olan komisyon toplantısının gündemi belirlenmiştir.

Komisyon, Sanayi – İşbirliğine yönelik tematik lisansüstü programlar açılması için Enstitülerden görüşlerini almış ayrıca BAP Proje türlerine Sanayi işbirliği desteği sağlanmasını (BAP08) kararlaştırmıştır.

5.4-Sosyal Hizmetler

5.4.1-Barınma Hizmetleri

Koru Öğrenci Yurdu : Merkez Kanuni Kampüsü'nde Koru Ormanı içinde yer alan KTÜ Öğrenci Yurdu 35 adet çift kişilik, 26 de tek kişilik odası ve toplamda 96 kişilik kapasitesi ile üniversitemiz lisans ve yüksek lisans öğrencileri ile Erasmus programı ile üniversitemize gelen öğrencilere hizmet vermektedir.

Muammer Dereli Yurdu: Sürmene Deniz Bilimleri Fakültesi Muammer Dereli Kampüsü'nde bulunan 130 kişilik kapasiteye sahip yurt üniversitemiz öğrencilerine hizmet vermektedir.

Kredi ve Yurtlar Kurumu Yurtları: Üniversitemizde Kredi ve Yurtlar Kurumu tarafından yürütülen iki ayrı yurt kompleksi vardır. "2011 Avrupa Gençlik Olimpiyatları" kapsamında yapılan Doğu Karadeniz Öğrenci Yurdu yerleşkenin güneydoğu kesiminde Eczacılık Fakültesi yanında yer almakta olup 8 bloktan oluşmaktadır. Diğer yurt kompleksi ise yerleşke içinde Çarşı Binası yanında 4 ayrı bloktan oluşmakta ve 2016 yılında başlayan bakım-onarımı devam etmektedir. Bunların dışında Fatih Eğitim Yerleşkesi içinde kız ve erkek bloklarından oluşan 5 öğrenci yurdu, Trabzon şehir merkezinde 2 kız öğrenci yurdu, Yomra'da 2 kız öğrenci yurdu, Sürmene'de kız ve erkek bloklarından oluşan 1 öğrenci yurdu bulunmaktadır. Bu yurtlarda toplam 10.955 öğrenciye barınma imkanı sunulmaktadır.

Barınma Hizmetinden Yararlanan Öğrenci Sayıları	
Üniversitemiz yurtlarında kalan öğrenci sayı	112
Kredi ve Yurtlar Kurumunun yurtlarında kalan öğrenci sayısı	10.955
Barınma desteği verilen Yabancı öğrenci sayısı	6

5.4.2-Beslenme Hizmetleri

Üniversitemiz Sağlık, Kültür ve Spor Daire Başkanlığına bağlı 4 öğrenci yemekhanesi ayrıca merkez kampüste mevcut akademik ve idari personele yemek hizmeti verilen iki yemek salonu ile hizmet verilmektedir.

Yemekhaneler

- Kanuni kampüsü yemekhanesi (öğle)
- Tıp Fakültesi yemekhanesi (öğle)
- Fatih Eğitim Fakültesi yemekhanesi (öğle)
- Sürmene Deniz Bilimleri Fakültesi yemekhanesi (öğle)

Merkez Kanuni Kampüsü'nde bulunan 800 ve 400 kişilik, Fatih yerleşkesindeki 300 kişilik yemekhaneler başta olmak üzere üniversitemiz çeşitli yerleşkelerinde öğrenci yemek salonları bulunmaktadır.Özel sektör tarafından işletilen yemekhanede öğrenciler maliyeti yarısını ödeyerek öğle yemeklerinden yararlanabilmektedirler.

Kredi ve Yurtlar Kurumu yurtlarında kalan öğrencilerin sabah ve akşam yemek maliyetlerine ise Kredi ve Yurtlar Kurumu katkı yapmaktadır. Tüm yerleşkeler içinde değişik fakülte ve bölümlerin bünyesinde bulunan çok sayıda kantin ve kafeterya da öğrencilerin beslenme ihtiyaçlarını karşılayabilmesine imkan tanımaktadır. Bunların temizliği, sağlık koşullarına uygunluğu, fiyatları ve sundukları yiyeceklerin kalitesi üniversite yönetimi tarafından yakından takip edilmektedir.

Öğrenciye ve İdari Personele Sunulan Yemek Hizmetleri			
	Yenilen Yemek Sayısı	Öğrenci/İdari Personel Sayısı	Öğrenci/personel başına düşen öğün sayısı
Öğrenci	461.206	57.578	7,62
Personel	51.436	1.801	28,56
Toplam	512.642	59.379	8,63

5.4.3- Banka, Postane ve Alışveriş Hizmetleri

Merkez Kanuni Kampüsü, öğrencilerin her türlü banka hizmetlerinden faydalanabileceği imkanlarla donatılmıştır. Merkez Kampüs'te çeşitli bankaların Üniversite şubesi mevcuttur. Bunların dışında, kampüs içerisinde değişik yerlerde kamu ve özel sektöre ait bankaların ATM (bankomatik) makineleri 24 saat süreyle hizmet vermektedir.

Merkez Kanuni Kampüsü'nde bulunan Çarşı Binası, Karadeniz Teknik Üniversitesi öğrencilerinin çeşitli ihtiyaçlarını karşılayabilmesine imkan sağlamaktadır. Tam donanımlı bir postane normal mesai süresince her türlü hizmeti vermektedir.

Çarşı Binası'nda ayrıca iki market, hediyelik eşya-tuhafiye mağazası, kırtasiye, kitap ve hediyelik eşya satış bürosu, berber, kuru temizleme, gazete bayii, fotokopi, lokanta ve kafeler mevcuttur.

5.5- Kültür Hizmetleri

5.5.1-Tiyatro, Sahne Sanatları, Radyo KTÜ, KTÜ WEB TV

Özellikle gerek sosyo-ekonomik gerek şehirlerdeki yüksek tempolu yaşayış gerekse televizyon ve internet gibi teknolojik aletlerin evlerde yaygın kullanılıyor olması toplumun tiyatro, konser gibi sahne gösterilerine olan ilgisini azaltmış durumdadır.

Üniversitemiz “yarınımızın büyükleri” öğrencilerimizin düşünerek, yorumlayarak okumalarını, estetik algılama yeteneklerinin gelişmesini, çeşitli sanat dalları ile ilgilenmelerini, kültürel ve sanatsal hazlar kazanmalarını sağlamak için 2016 yılı içerisinde KTÜ Devlet Konservatuvarı ve çeşitli sanat merkezlerinin, derneklerin organizasyon şirketlerinin tertipleedikleri konser, film, tiyatro ve diğer sahne sanatları; her yıl düzenlenen tiyatro festivalinde farklı üniversitelerin tiyatro gruplarının oyunları oynanmakta ve Üniversitemiz öğrencilerinin sanatsal aktivite içerisinde olmalarına olanak sağlamaktadır.



Üniversitemiz KTÜ TV projesini 2015 yılı Güz dönemi başlatmış ve yürütmeye devam etmektedir. KTÜ TV projesi kapsamında teknik donanım bakımından zengin bir stüdyo ortamı kurulmuş ve bu stüdyoda HD kalitede yayın yapabilecek teknik donanım bulunmaktadır. KTÜ TV ilk yayınına Karadeniz Teknik Üniversitesi Rektörü Prof. Dr. Süleyman BAYKAL'ın konuk olduğu bir programla başlamıştır. KTÜ TV, yayınlarına *Etkinlikler*, **Röportajlar*, **Kamu Spotları*, **Tanıtım videoları*. içerecek şekilde devam etmektedir.

KTÜ TV, üniversite kapsamında yapılan etkinlikleri canlı olarak vermekte ve öğrenci ve öğretim elemanları ile çeşitli röportajlar gerçekleştirerek üniversitenin nabzını tutmaktadır.

KTÜ TV, çok kısa süre içerisinde yayın hayatına başlamış olmasına karşın, birçok farklı türde program çekimi gerçekleştirmiştir. Temmuz 2016 tarihine kadar, sabah 9.00 ve akşam 21.00 saatleri arasında programlar yayınlanmıştır. 2016 yılı içerisinde 4'ü yarı zamanlı 32'si gönüllü olmak üzere 36 İletişim Fakültesi öğrencisi ile birlikte toplamda yaklaşık 21 adet farklı program çekimi yapılmıştır. Ayrıca 5 adet farklı program türlerinde deneme çekimleri gerçekleştirilmiştir. 50'si Karadeniz Teknik Üniversitesi öğretim elemanı olmak üzere toplamda 150 kişi KTÜ TV programlarına konuk olmuştur.

KTÜ TV, öncelikle aday öğrencilerimize yönelik, üniversitemiz bünyesinde bulunan fakülte ve bölümlerin tanıtılması amacıyla “KTÜ Kariyer” programı kapsamında 15 fakültenin dekanı ile program çekimi gerçekleştirmiştir. Yine “Kampüs Hayat” isimli programımızda üniversitemiz bünyesinde bulunan öğrenci kulüplerinin tanıtımının yapılması amacıyla KTÜ TV stüdyolarında çekim yapılmış ve çekilen bütün görüntüler kurgulanarak yayınlanmıştır.

Ayrıca çeşitli kamu spotu ve tanıtım videoları ile de öğrencileri bilgilendirmeye devam etmektedir. T.C. Milli Eğitim Bakanlığı Rize Merkez Mesleki ve Teknik Anadolu Lisesi ve T.C. Milli Eğitim Bakanlığı Giresun Fatih Mesleki ve Teknik Anadolu Lisesi, T.C. Eğitim Bakanlığı Yol-İş

Sendikası Ortaokulu, gibi ortaokul ve lise öğrencilerini KTÜ TV stüdyolarında ağırlayarak ve öğrencilere çekim deneyimleri yaşatarak, potansiyel Karadeniz Teknik Üniversitesi öğrencilerine televizyonumuzun tanıtımı yapılmıştır ve videolar kurgulanarak yayınlanmaya hazır hale getirilmiştir.



Ayrıca Üniversitemiz Rektörlüğüne bağlı bir öğrenci topluluğu olarak 1998 yılında 106.2 frekansında yayın hayatına başlayan Radyo KTÜ 2005 yılında İletişim Fakültesi Radyo Televizyon ve Sinema Bölümüne bağlanmıştır. Yayın kadrosu ilk yıllarda tamamen öğrencilerden oluşan radyo akademisyenlerimizin katılımıyla yayıncı profilini daha da zenginleştirmiştir. Radyo KTÜ farklı müzik tarzları ve hayatın her kesiminden oluşan farklı formattaki programlarla daha geniş dinleyi kitlesine ulaşmaya çalışmış, toplumsal sorumluluk bilinci ile "kent ve bilim"i buluşturarak etkinlikler düzenlemektedir.

2016 yılı içerisinde Radyo KTÜ'nün "Kent paydaşlarımız" yayınında Ortahisar Belediye Başkanı Ahmet Metin GENÇ ve Akçaabat Belediye Başkanı Şefik TÜRKMEN; "Akademika" yayınında Doç. Dr. Kerim AYDINER (Madencilik), Prof. Dr. Mehmet OKUR (Cumhuriyet ve Temel Değerler), "Kampüs Gündem" yayınında Uluslararası İlişkiler Kulübü ve Sınıf Öğretmenliği Kulüpleri konukları olmuştur.



Toplumsal iletişimin geliştirilmesi kapsamında yayın hayatının başlayan KTÜ Haber, 2016 yılı içerisinde 7 sayı çıkararak toplamda 30 sayı gazete çıkarmıştır.

2016 Aktiviteleri

Tiyatro ve Oyunlar

- 23 Ocak 2016 tarihinde Gergedan Yapım Organizasyon tarafından düzenlenen "Canım Kardeşim" adlı oyun saat 13.00'te Atatürk Kültür Merkezi Hasan Saka salonunda sahnelendi.
- 17 Şubat 2016 tarihinde Gergedan Yapım Organizasyon tarafından düzenlenen "Yetersiz Bakiye" adlı oyun saat 19.30'da Atatürk Kültür Merkezi Hasan Saka salonunda sahnelendi.
- 12 Mart 2016 tarihinde Kumbara Görsel Sanatlar tarafından düzenlenen "Arı Maya Kayıp Amazon" çocuk oyunu saat 14.00'te Atatürk Kültür Merkezi Hasan Saka salonunda sahnelendi.
- 16 Mart 2016 tarihinde Aysa Organizasyon tarafından düzenlenen "Hoş Geldin Boyacı" adlı oyun saat 20.00'de Atatürk Kültür Merkezi Hasan Saka salonunda sahnelendi.
- 18 Mart 2016 tarihinde Gergedan Yapım Organizasyon tarafından düzenlenen "Sondan Sonra" adlı oyun saat 20.00'de Atatürk Kültür Merkezi Hasan Saka salonunda sahnelendi.
- 27 Mart 2016 tarihinde RTL Sanat tarafından düzenlenen "Köstebekgiller" adlı çocuk oyunu saat 13.00'te Atatürk Kültür Merkezi Hasan Saka salonunda sahnelendi.

	24 Nisan 2016 tarihinde Kumbara Görsel Sanatlar Organizasyon tarafından düzenlenen “Bugs Bunny-Sid Orman Dostu” adlı çocuk oyunu saat 14.00’te Atatürk Kültür Merkezi Hasan Saka salonunda sahnelendi.
	03 Mayıs 2016 tarihinde Festival Organizasyon tarafından düzenlenen “Ferhangi Şeyler” adlı oyun saat 20.00’de Atatürk Kültür Merkezi Hasan Saka salonunda sahnelendi.
	12 Mayıs 2016 tarihinde Düşyeri Sanat Organizasyon tarafından düzenlenen “Pepe Çocuk Oyunu” saat 11.00’de Atatürk Kültür Merkezi Hasan Saka salonunda sahnelendi.
	17 Ekim 2016 tarihinde Tiyatro Kare tarafından düzenlenen “Fosforlu Cevriye” adlı oyun saat 20.00’de Atatürk Kültür Merkezi Hasan Saka salonunda sahnelendi.
	09 Kasım 2016 tarihinde saat 14.00’te İstanbul Jest Tiyatrosu tarafından düzenlenen “ Köstebekgiller” adlı çocuk oyunu Atatürk Kültür Merkezi Hasan Saka salonunda sahnelendi.
	16 Aralık 2016 tarihinde Atatürk Düşünce Derneği tarafından düzenlenen “Atatürk Oratoryosu” saat 19.00’da Atatürk Kültür Merkezi Hasan Saka salonunda sahnelendi.
	17 Aralık 2016 tarihinde Vega Organizasyon tarafından düzenlenen “Pokemon Müzikali” saat 14.00’te Atatürk Kültür Merkezi Hasan Saka salonunda sahnelendi.
	18 Aralık 2016 tarihinde Kumbara Görsel Sanatlar tarafından düzenlenen “Alis Harikalar Diyarında” müzikal oyun saat 13.00’te Atatürk Kültür Merkezi Hasan Saka salonunda sahnelendi.
	27 Şubat 2016 tarihinde Tiyatro Kalandar tarafından hazırlanan “Yirmi” adlı oyun saat 17.00’de Prof.Dr.Osman Turan Kültür ve Kongre Merkezi Hasan Turan Kongre salonunda sahnelendi.
	19 Mart 2016 tarihinde Tiyatro Kalandar tarafından düzenlenen “Yirmi Bir” adlı oyun saat 17.00’de Prof.Dr.Osman Turan Kültür ve Kongre Merkezi Hasan Turan salonunda sahnelendi.
	27 Mart 2016 tarihinde KTÜ Tiyatro Kulübü tarafından düzenlenen (Dünya Tiyatrolar Günü) “Kara Kutu” adlı oyun saat 17.30’da Prof.Dr.Osman Turan Kültür ve Kongre Merkezi Hasan Saka salonunda sahnelendi.
	30 Nisan 2016 tarihinde Tiyatro Kalandar tarafından düzenlenen “Oyun 22” saat 17.00’de Prof.Dr.Osman Turan Kültür ve Kongre Merkezi Hasan Turan Salonunda sahnelendi.
	04 Mayıs 2016 tarihinde Trabzon Blue Sanat Akademisi tarafından düzenlenen “Blue Gülüşler” adlı oyun saat 19.00’da Prof.Dr.Osman Turan Kültür ve Kongre Merkezi Hasan Turan salonunda sahnelendi.
	16 Mayıs 2016 tarihinde Tiyatro Kalandar tarafından düzenlenen “Ortaya Karışık” saat 20.00’de Prof.Dr.Osman Turan Kültür ve Kongre Merkezi Hasan Turan Kongre salonunda sahnelendi.
	15 Ekim 2016 tarihinde Tiyatro Kalandar tarafından düzenlenen “Yirmi Üç” adlı oyun saat 20.00’de Prof.Dr.Osman Turan Kültür ve Kongre Merkezi Hasan Turan salonunda sahnelendi.
	29 Ekim 2016 tarihinde KTÜ Tiyatro Kulübü tarafından düzenlenen “Haybeden Gerçeküstü Aşk” adlı oyun Prof.Dr.Osman Turan Kültür ve Kongre Merkezinde sahnelendi.
	26 Kasım 2016 tarihinde Tiyatro Kalandar tarafından düzenlenen “Yirmi Dört” adlı oyun saat 17.00’de Prof.Dr.Osman Turan Kültür ve Kongre Merkezi Hasan Turan salonunda sahnelendi.
	02 Aralık 2016 tarihinde Aysa Organizasyon tarafından düzenlenen “Anlatılan Senin Hikayendir” konulu tek kişilik (Levent ÜZÜMCÜ) oyun saat 20.00’de 00’te Prof.Dr.Osman Turan Kültür ve Kongre Merkezi Hasan Turan Kongre salonunda sahnelendi.
	24 Aralık 2016 tarihinde Tiyatro Kalandar tarafından düzenlenen “Yirmi Beş” adlı oyun saat 17.00’de Prof.Dr.Osman Turan Kültür ve Kongre Merkezi Hasan Turan salonunda sahnelendi.
Konser ve Müzikal	16 Ocak 2016 tarihinde Dodo Yapım Etkinlik tarafından düzenlenen “Minyonlar Çocuk Müzikali” saat 15.00’te Atatürk Kültür Merkezi Hasan Saka salonunda sahnelendi.
	20 Şubat 2016 tarihinde KTÜ Öğrenci Konseyi tarafından düzenlenen Grup İmera konseri saat 18.00’de Atatürk Kültür Merkezi Hasan Saka salonunda yapıldı.
	28 Şubat 2016 tarihinde Pars Medya &Yapım Organizasyon tarafından düzenlenen “Yüzyüzyken Konuşuruz ve Son Feci Bisiklet” konseri saat 18.00’de Atatürk Kültür Merkezi Hasan Saka salonunda yapıldı.
	09 Mart 2016 tarihinde Enjoy Event Organizasyon tarafından düzenlenen “ Cem TARIM-

Erdal ERZİNCAN” konseri saat 20.00’de Atatürk Kültür Merkezi Hasan Saka salonunda yapıldı.
10 Mart 2016 tarihinde Ces Yapım Organizasyon tarafından düzenlenen “Ceylan ERTEM” konseri saat 20.00’de Atatürk Kültür Merkezi Hasan Saka salonunda yapıldı.
15 Mart 2016 tarihinde DilaSu Organizasyon tarafından düzenlenen Sunay AKIN’ın Çanakkale anlatımı “Volkan KONAK ve Selim BÖLÜKBAŞI Türküleri” programı saat 19.30’da Atatürk Kültür Merkezi Hasan Saka salonunda yapıldı.
24 Mart 2016 tarihinde KTÜ Devlet Konservatuvarı Müdürlüğü tarafından düzenlenen “Abdullah AKAT” konseri saat 19.30’da Atatürk Kültür Merkezi Hasan Saka salonunda yapıldı.
25 Mart 2016 tarihinde Uzun Sanat Organizasyon tarafından düzenlenen “Karadeniz Türküleri” konseri saat 19.30’da Atatürk Kültür Merkezi Hasan Saka salonunda yapıldı.
26 Mart 2016 tarihinde Lal Müzik Evi tarafından düzenlenen “Türk Halk Müziği” konseri saat 19.30’da Atatürk Kültür Merkezi Hasan Saka salonunda yapıldı.
27 Mart 2016 tarihinde Orfe Organizasyon tarafından düzenlenen “Resul DİNDAR” konseri saat 19.30’da Atatürk Kültür Merkezi Hasan Saka salonunda yapıldı.
20 Nisan 2016 tarihinde KTÜ Edebiyat Fakültesi Dekanlığı tarafından düzenlenen “Şiir Dinletisi” saat 14.30’da Atatürk Kültür Merkezi M.Reşit Tarakçıoğlu salonunda yapıldı.
21 Nisan 2016 tarihinde KTÜ Devlet Konservatuvarı tarafından düzenlenen “Piyano-Keman Resitali” saat 19.30’da Atatürk Kültür Merkezi Hasan Saka salonunda yapıldı.
26 Nisan 2016 tarihinde Orfe Organizasyon tarafından düzenlenen “Ahmet ASLAN” konser programı saat 20.00’de Atatürk Kültür Merkezi Hasan Saka salonunda yapıldı.
29 Nisan 2016 tarihinde KTÜ Öğrenci Derneği tarafından düzenlenen “Ali KINIK” konseri saat 19.00’da Atatürk Kültür Merkezi Hasan Saka salonunda yapıldı.
30 Nisan 2016 tarihinde KTÜ Öğrenci Derneği tarafından düzenlenen “Grup İmera” konseri saat 19.00’da Atatürk Kültür Merkezi Hasan Saka salonunda yapıldı.
11 Mayıs 2016 tarihinde KTÜ Akademisyenler Türk Müziği Topluluğu tarafından düzenlenen konser saat 19.30’da Atatürk Kültür Merkezi Hasan Saka salonunda yapıldı.
13 Mayıs 2016 tarihinde saat 20.00’de TRT Trabzon Müdürlüğü “Türk Halk Müziği Gençlik Korosu” konseri saat 20.00’de Atatürk Kültür Merkezi Hasan Saka salonunda yapıldı.
15 Mayıs 2016 tarihinde KAFEM Derneği tarafından düzenlenen “Hayde Karadenize” konser programı saat 19.00’da Atatürk Kültür Merkezi Hasan Saka salonunda yapıldı.
17 Mayıs 2016 tarihinde KTÜ Türk Halk Müziği Kulübü tarafından düzenlenen “Geleneksel Halk Müziği Konseri” saat 19.00’da Atatürk Kültür Merkezi Hasan Saka salonunda yapıldı.
18 Mayıs 2016 tarihinde KTÜ Akademisyenler Topluluğu tarafından düzenlenen “Türk Halk Müziği” konseri saat 19.30’da Atatürk Kültür Merkezi Hasan Saka salonunda yapıldı.
16 Ekim 2016 tarihinde Trabzon Sanat Evi tarafından düzenlenen “8.Uluslararası Sanat Günleri Ödül Töreni/Konser” programı Atatürk Kültür Merkezi Hasan Saka salonunda yapıldı.
27 Kasım 2016 tarihinde KTÜ Maliye Kulübü tarafından düzenlenen “Anadolu Türküleri” konser programı saat 18.00’de Atatürk Kültür Merkezi Hasan Saka salonunda yapıldı.
03 Aralık 2016 tarihinde B&G Organizasyon tarafından düzenlenen “Resul DİNDAR” konser programı saat 19.30’da Atatürk Kültür Merkezi Hasan Saka salonunda yapıldı.
08 Aralık 2016 tarihinde Ces Yapım Organizasyon tarafından düzenlenen “Cem ADRIAN” konseri saat 20.00’de Atatürk Kültür Merkezi Hasan Saka salonunda yapıldı.
14 Aralık 2016 tarihinde KTÜ Devlet Konservatuvarı Müdürlüğü tarafından düzenlenen “ Tasavvuf Musikisi Konseri” saat 19.30’da Atatürk Kültür Merkezi Hasan Saka salonunda yapıldı.
10 Ocak 2016 tarihinde Trabzon Liselerinden Yetişenler Kültür ve Dayanışma Derneği tarafından düzenlenen “Türk Sanat Müziği” konseri saat 19.00’da Prof.Dr.Osman Turan Kültür ve Kongre Merkezi Hasan Turan Kongre salonunda yapıldı.
16 Ocak 2016 tarihinde Trabzon Liselerinden Yetişenler Kültür ve Dayanışma Derneği tarafından düzenlenen “Türk Halk Müziği” konseri saat 19.00’da Prof.Dr.Osman Turan Kültür ve Kongre Merkezi Hasan Turan Kongre salonunda yapıldı.
13 Nisan 2016 tarihinde KTÜ Devlet Konservatuvarı Müzikoloji Bölüm Başkanlığı tarafından düzenlenen “Emre YAVUZ Piyano Resitali” saat 19.30 Prof.Dr.Osman Turan

	Kültür ve Kongre Merkezi Hasan Turan salonunda yapıldı.
	14 Nisan 2016 tarihinde KTÜ Devlet Konservatuvarı Müzikoloji Bölüm Başkanlığı tarafından düzenlenen "Tambur Ney Dinletisi" saat 19.30'da Prof.Dr.Osman Turan Kültür ve Kongre Merkezi Hasan Turan salonunda yapıldı.
	07 Mayıs 2016 tarihinde Trabzon Liselerinden Yetişenler Derneği tarafından düzenlenen "Türk Sanat Müziği" konseri saat 19.30'da Prof.Dr.Osman Turan Kültür ve Kongre Merkezi Hasan Turan salonunda yapıldı.
	10 Mayıs 2016 tarihinde KTÜ Devlet Konservatuvarı Müdürlüğü tarafından düzenlenen "Hip Hop Konuşuyoruz" konser programı saat 19.00'da Prof.Dr.Osman Turan Kültür ve Kongre Merkezi Hasan Turan salonunda yapıldı.
	10 Mayıs 2016 tarihinde KTÜ Devlet Konservatuvarı Müdürlüğü tarafından düzenlenen "Tuluğ TIRPAN Piyano Film Müzikleri" konser programı saat 19.30'da Prof.Dr.Osman Tutan Kültür ve Kongre Merkezi Hasan Turan salonunda yapıldı.
	15 Mayıs 2016 tarihinde Trabzon Liselerinden Yetişenler Derneği tarafından düzenlenen "Türk Halk Müziği" konseri saat 19.30'da Prof.Dr.Osman Turan Kültür ve Kongre Merkezi Hasan Turan Kongre salonunda yapıldı.
	22 Mayıs 2016 tarihinde Trabzon Liselerinden Yetişenler Derneği tarafından düzenlenen konser saat 19.30'da Prof.Dr.Osman Turan Kültür ve Kongre Merkezi Hasan Turan Kongre salonunda yapıldı.
	18 Ekim 2016 tarihinde KTÜ Devlet Konservatuvarı tarafından düzenlenen "Yaşayan Kültürel Miras" konseri saat 19.30'da Prof.Dr.Osman Turan Kültür ve Kongre Merkezi Hasan Turan salonunda yapıldı.
	21 Ekim 2016 tarihinde KTÜ Devlet Konservatuvarı tarafından düzenlenen "Sema Moritz" konseri saat 18.30'da Prof.Dr.Osman Turan Kültür ve Kongre Merkezi Hasan Turan Salonunda yapıldı.
	08 Kasım 2016 tarihinde Pozitif Müzik tarafından düzenlenen "Cumhurbaşkanlığı Senfoni Orkestrası ile Kampüste Senfonik Akşamlar" konser programı Prof.Dr.Osman Turan Kültür ve Kongre Merkezinde yapıldı.
Gösteri	28-30-31 Mart 2016 tarihlerinde KTÜ Kültür ve Sinema Kulübü tarafından düzenlenen "Uluslararası Gençlik Filmleri Festivali" konser-gösteri saat 13.00'te Atatürk Kültür Merkezi M.Reşit Tarakçıoğlu Salonunda yapıldı.
	23 Ekim 2016 tarihinde İG Medya Yapım Organizasyon tarafından düzenlenen "Afrika Sirkisi" gösteri programı saat 13.00'te Atatürk Kültür Merkezi Hasan Saka salonunda sahnelendi.
Söyleşi	18 Nisan 2016 tarihinde KTÜ İlahiyat Kulübü tarafından düzenlenen "Kutlu Doğum Haftası Etkinliği" söyleşi saat 19.00'da Atatürk Kültür Merkezi Hasan Saka salonunda yapıldı.
	25 Nisan 2016 tarihinde Mimarlık Fakültesi Öğrenci Konsey Başkan Yardımcısı tarafından düzenlenen konuşmacı olarak Ercan AĞIRBAŞ'ın katılacağı "Köprüler Bağlantı ve Algı Hakkında" konulu söyleşi saat 13.30'da Atatürk Kültür Merkezi M.Reşit Tarakçıoğlu salonunda yapıldı.
	11 Aralık 2016 tarihinde KTÜ Kişisel Gelişim Kulübü tarafından düzenlenen "Üniversite Kazanmak mı Kendini Kazanmak mı?" konulu söyleşi saat 14.00'te Atatürk Kültür Merkezi M.Reşit Tarakçıoğlu salonunda yapıldı.

5.5.2-Kütüphane Hizmetleri

Üniversitemizde çalışan akademik ve idari personel, önlisans, lisans, yüksek lisans, doktora öğrencileri Pedagoji-formasyon öğrencileri ve değişim programları ile Üniversitemize belirli bir süre için gelen öğrenciler Kütüphane Yönergesindeki süreler ve şartlar dahilinde Kütüphanemiz koleksiyonunda bulunan kaynaklardan faydalanabilmektedir.

Üniversitemiz Kanuni Kampüsünde bulunan Faik Ahmet BARUTÇU Kütüphanesinde

-Ödünç verme hizmetleri, -E-Kaynaklar kullanım hizmetleri, -Referans hizmetleri, -Oryantasyon & Veri tabanı tanıtım hizmetleri, -Yayın sağlama hizmetleri, -Kampüs dışı erişim hizmetleri verilmektedir.

Farklı kullanıcı gruplarına hizmet verebilmek için koleksiyon zenginliği ön planda tutulmaya çalışılmıştır. Bu sebeple yapılan doğru planlamalarla güncel yayınları takip edebilme, ihtiyaçları belirleme ve KTÜ mensuplarının yayın taleplerini dikkate alarak seçim ve değerlendirme işlemleri yapılmaktadır.

Kullanıcılarımıza kütüphane koleksiyonumuzda bulunmayan yayınlar için de Kütüphanelerarası Ödünç Verme Birimi adı altında hizmet sunulmaktadır. Böylelikle koleksiyonumuzda bulunmayan yayınların diğer akademik kütüphanelerin herhangi birinden ödünç alınabilme işlemi yapılabilmektedir. Koleksiyonumuzda bulunan yayınlar hakkındaki bilgilere web sayfamız aracılığı ile erişim sağlanmaktadır. Kullanıcıların kütüphaneye gelmeden mevcut yayınlar hakkında bilgilere erişebilmektedir. Bu hizmet online erişimi olan her tür kullanıcı grubu için mümkündür.

Yordam Kütüphane Otomasyon Programı ile beraber Koleksiyonda bulunan basılı kaynakların kataloglama, sınıflama ve ödünç verme işlemleri bu program üzerinden yapılmaktadır. Otomasyon programına yapılan bu veri girişleri ile kullanıcılar materyaller hakkında ayrıntılı bilgiye erişebilmektedir. Aynı zamanda bu program aracılığı ile e-kitaplara da erişim sağlanmaktadır.

Libref RFID Sistemi Yordam Otomasyon Programı ile entegre çalışan bu sistemde; kullanıcılar self-check cihazı ile kendi kendilerine de ödünç-iade işlemlerini yapabilmektedirler. Ayrıca koleksiyonun belirlenmesi aşamasında yapılan sayım işlemi için ve kütüphane içindeki raflarda ulaşılamayan kayıp yayınların aranması ve bulunması aşamasında da bu program kullanılmaktadır. Kütüphane koleksiyonundaki yayınlardan herhangi biri için ödünç işlemi yapılmadan izinsiz çıkışların belirlenmesinde de kullanılmaktadır.

Kamera Güvenlik Sistemi ile Kütüphane 7/24 izlenmekte; Kütüphane giriş-çıkışların kontrolü Kapı Geçiş Sistemi ile yapılmaktadır.

Kütüphane Kullanım Verileri		
Kütüphaneden Yararlanan Kişi Sayısı	Ödünç Verilen Kitap sayısı	Ödünç Kitap Verilen Kişi Sayısı
441.933	34.005	9.624

5.6- Spor Hizmetleri

Üniversitemiz gençliğinin yoğun ders programı dışındaki zamanlarını olumlu yönde ve eğitim amaçları doğrultusunda yapılacak spor faaliyetleri ile değerlendirmek öğrencilerin ve çalışanların beden sağlıklarını korumak ve geliştirmek, onlara disiplinle çalışma alışkanlığı kazandırmak, spora ilgi duymalarını sağlamak, enerjilerini bu olumlu yöne yöneltmek, boş zamanlarını değerlendirmek için ilgi duydukları spor dalında çalışmalarını sağlamak Sağlık, Kültür ve Spor Daire Başkanlığımızın önemli görevleri arasında yer almaktadır. Karadeniz Teknik Üniversitesi merkez Kanuni Kampüsü içerisinde bulunan çok sayıda spor tesisinden tüm öğrenciler serbestçe faydalanabilmekte ve tenisten futbola, basketboldan bedmingtona kadar çok değişik alanlarda spor yapabilmektedirler.

Öğrencilerinin spor yapma ihtiyaçlarını ve bu konudaki isteklerini düşünen Karadeniz Teknik Üniversitesi, ihtiyaca göre öğrenciler ve personel için tenis, basketbol, bedmington, squash, satranç gibi spor dallarında kurslar düzenlemektedir.

Karadeniz Teknik Üniversitesi heryıl Şubat-Mayıs ayları arasında Fakülte ve Yüksekokullar arası Spor Şöleni düzenlenmektedir. Atletizm, basketbol, bedmington, futbol, futsal bayan, hentbol, masa tenisi, minyatür futbol, satranç, tenis ve voleybol dallarında düzenlenen bu şölene üniversitenin tüm fakülte ve yüksek okulları iştirak etmektedirler.

Karadeniz Teknik Üniversitesi, üniversitelerarası müsabakalarda yarışmak üzere değişik kategorilerde takımlar oluşturmakta ve bunun için isteyen öğrenciler arasından seçim

yapmaktadır. Bugüne kadar, değişik spor dallarından oluşan takımlar, üniversitelerarası müsabakalarda Karadeniz Teknik Üniversitesi'ni temsil etmiş ve önemli başarılar elde etmişlerdir.

Üniversitemizin 2015-2016 Eğitim-Öğretim yılında sportif etkinlikleri 2 ana grupta; 8 adet kapalı ve 26 adet açık spor tesislerimizde gerçekleştirilmiştir.

1) Üniversite içi sportif etkinlikler

a) 36. Spor Şöleni: Üniversitemizde her yıl geleneksel olarak yapılan Spor Şölenimizde, Basketbol (Erkek öğrenci), Hentbol (Erkek öğrenci), Futbol (Erkek öğrenci), Masa Tenisi (Erkek-Kız öğrenciler/personel), Satranç (Erkek-Kız öğrenciler), Tenis (Erkek-Kız öğrenciler/personel), Voleybol (Erkek-Kız öğrenciler) ve Minyatür Futbol (Akademik-İdari personel) branş ve kategorilerinde 161 takımın katılımı ile 235 müsabaka yapılmış bulunmaktadır.

18 Şubat-18 Mayıs 2016 tarihleri arasında yapılan 36. Spor Şöleni müsabakalarında 3.000'e yakın öğrenci ve personelimiz aktif spor yapmış bulunmaktadır.

b) Sağlıklı yaşam ve spor çalışmaları: Çim saha spor merkezimizdeki Fitness Salonu, Sauna, Düşünme Sanatları Salonu, Dans Salonu, Squach Salonu ve Hasan Polat Beden Eğitimi ve Spor Merkezinde öğrenci ve personelimiz belli program dahilinde yıl boyu çalışmalarda bulundu.

c) Açık sahalarda öğrenci ve personel turnuvaları: Minyatür Futbol, Basketbol, Voleybol ve Tenis branşlarında Eğitim-Öğretim yılı boyunca açık sahalarımızda öğrencilerimizin organize ettiği sportif karşılaşmalar yapılmıştır.

2) Üniversite dışı sportif etkinlikler

Branş		Yeri	Tarihi	Sonuç
Futsal (Bayan)	Unilig	Samsun	11.03.2016	-
Futsal (Bayan)	Unilig	Trabzon	18.03.2016	-
Futsal (Bayan)	Unilig	Çorum	25.03.2016	-
Futsal (Bayan)	Unilig	Trabzon	01.04.2016	Grup 2.si
Futsal (Bayan) (Final)	Unilig	Muğla	29.04-04.05.2016	Ünilig Play off 5.si
Voleybol (Bayan-Erkek)	Unilig	Giresun	06-08.12.2016	Ünilig Play off
Tenis 2.Lig (Bayan)	TÜSF	Antalya	13-16.03.2016	1.lige yükseldi
Tenis 2.Lig (Erkek)	TÜSF	Antalya	13-16.03.2016	2.lige düştü
Futbol 1.Lig (Erkek)	TÜSF	Trabzon	21-25.03.2016	Grup 1.si
Futbol 1.Lig (Erkek)	TÜSF	İzmir	17-21.05.2016	3. olarak süperlige yükseldi
Voleybol Süperlige Yükselme	TÜSF	Kütahya	17-21.05.2016	3.lük
Voleybol 2.Lig (Bayan)	TÜSF	Ordu	20-24.12.2016	Grup 1.si
Basketbol 1.Lig (Erkek)	TÜSF	Samsun	21-25.04.2016	Grup 4.sü
Futsal Süperlig	TÜSF	Afyon	20-24.04.2016	Süperlig 4.sü
Judo Türk.Şamp. (Bayan)	TÜSF	Zonguldak	21-23.04.2016	Türkiye 2.si
Taekwondo Türkiye Şamp. (Erkek)	TÜSF	Karabük	18-20.04.2016	Ferdi 3.lük
Muay Thai Türkiye Şamp. (Er)	TÜSF	Antalya	18-24.04.2016	Türkiye 2.si
Bilardo Türkiye Şamp. (Erkek)	TÜSF	Antalya	16-19.04.2016	Türkiye 3.sü

Yüzme Havuzu: Üniversitemiz yüzme havuzu 2016 yüzme sezonu 12 Temmuz-09 Eylül 2016 tarihleri arasında 55 günlük bir süre hizmet vermiş olup, bu süre içerisinde havuzu kullananların kategorilerine göre sayıları ve ücretleri aşağıya çıkarılmıştır.

Kullanıcı Kategorisi	Kişi Sayısı	Giriş ücreti
-KTÜ öğrenci	231	7,50
-KTÜ personel	5.637	10,00
-KTÜ mezunu	745	15,00
-KTÜ misafiri	137	35,00



5.7- Öğrenci Kulüpleri Faaliyetleri

Üniversitemiz öğrencilerinin ders dışı zamanlarında, ilgili fakülte, devlet konservatuvarı, yüksek okul, meslek yüksek okulu ve Rektörlüğe bağlı bölümlerin öğretim elemanları ile birlikte akademik ve kültürel etkinliklerde bulunmasını sağlamak için Akademik Kulüpler, sosyal, kültürel, sportif ve çevresel etkinliklerde bulunmasını sağlamak için de Sosyal, Kültürel ve Sportif Kulüpler faaliyet göstermektedir. Üniversitemizde 68 öğrenci kulübü bulunmaktadır.

Üniversitemiz aktif kulüplerinin 2016 yılı içerisinde gerçekleştirdiği faaliyetler:

Kulübün Adı	Gerçekleştirilen Faaliyetler
İşletme Ekonomi Kulübü	"7.KTÜ Medyatik Ödülleri" etkinliği
	Girişimcilik Zirvesi 16
	Girişimcilik ve Liderlik" Konferansı
	"Bir Kitapta sen ver" etkinliği
	"Sen Kimsin " adlı Seminer
Tarih Kulübü	"Ermeni sorununun Ortaya çıkışı ve Hocalı Soykırımı Gerçekleri" Konferansı
	"Türk Siyasi Hayatında İttihatçılık ve İttihatçılar" Konferansı

Elektrik Elektronik Kulübü	"Kariyer Gelişim Günleri 6" etkinliği
	"Womeneer" adlı etkinlik
	"KODLA" adlı etkinlik
	"STEAMWIN" adlı etkinlik
	"Sosyal Medya Günü" Etkinliği
Kamu Yönetimi Kulübü	"Proje Baharı" Konferansı
	"KPSS'ye Dair Her şey" adlı Konferans
	"Demirkıran ile Ateş Eğitimi" adlı konferans
Atatürkçü Düşünce Kulübü	"Neşet ERTAŞ'ı Anma Gecesi"
Osman PAMUKOĞLU ile Konferans	
Medeniyet ve Kültür Mirasını Yaşatma Kul.	Kutlu Doğum Haftası, gül dağıtım etkinliği
Maliye Kulübü	Kimsesiz çocuklar yararına konser etkinliği
Matematik Kulübü	"Kariyer Günleri" Semineri
Edebiyat Kulübü	"Kendi Mısrarlarından Atsız" isimli Konferans
Endüstri Mühendisliği Kulübü	"Gen 16" Konferans Etkinlik
	"İnsan Kaynakları Zirvesi"
Dağcılık Kulübü	6.ATA'ya Bağlılık Tırmanış Faaliyeti
Tiyatro Kulübü	"Açtırma Kutuyu" adlı tiyatro etkinliği
İlahiyat Kulübü	"Sözler Köşkü Gurubu" Konferansı
	"Aliya İzzet Begoviç ve Bosna" Konferansı
Eczacılık Kulübü	"Eczacılık Mesleği ve Eczacılar" Semineri
Beden Eğitimi ve Spor Kulübü	Voleybol Turnuvası
Kültür Faaliyetleri ve Sinema Kulübü	"Sanatta ve Bilimde Üreten Kadın Olmak" konulu söyleşi
	"Cenk TANES" konser etkinliği
Kişisel Gelişim Kulübü	"Üniversite Kazanmak mı Kendini Kazanmak mı" Söyleşisi
Akut Kulübü	"Doğal Afetler" konulu fotoğraf sergisi
	"Empati atölyesi" etkinliği
Türk Halk Müziği Kulübü	Türk Halk Müziği Konseri
Uluslararası İlişkiler Kulübü	"Endless Abroad" Etkinliği
Yazılım Kulübü	"LINUX" adlı konferans
Bilgisayar Mühendisliği Kulübü	"Bosch Çevre Semineri" etkinliği
	"National Geographic Thamas Culhane etkinliği
Erasmus Kulübü	"Gezginler KTÜ'de" adlı etkinlik
Psikolojik Danışmanlık ve Rehberlik Kulübü	"Konferans Günleri" Prof. Dr. Binnur YEŞİLYAPRAK
Sınıf Öğretmenliği	"Trabzon Orf Semineri"
Girişimcilik ve Pazarlama Kulübü	"Türkiye Uçak İmalat Tarihi" Semineri
	"Kariyerine Yön Ver" etkinliği

6- İç Kontrol ve Kalite Güvence Sistemi

6.1- Yönetim ve İç Kontrol Sistemi

Üniversite yönetim örgütü 2547 sayılı Yükseköğretim Kanunu, 2809 sayılı Yükseköğretim Kurumları Teşkilatı Hakkında Kanun, 124 sayılı Yükseköğretim Üst Kuruluşları ile Yükseköğretim Kurumlarının İdari Teşkilatı Hakkında KHK esaslarına göre teşkilatlanmıştır.

Bu esaslara göre, Üniversitemizde yönetim örgütü; Üniversite tüzel kişiliğinin temsilcisi Rektör, Rektör yardımcıları, Genel Sekreter, Senato, Yönetim Kurulu, Enstitüler, Fakülteler, Yüksekokullar, Devlet Konservatuvarı, Meslek Yüksekokulları, Merkezler, Daire Başkanlıkları ile Üniversite Hastanesi Başmüdürlüğünden oluşmaktadır.

5018 sayılı Kamu Mali Yönetimi ve Kontrol Kanunu uyarınca stratejik yönetim anlayışının benimsenmesi, süreç yönetiminin hayata geçirilmesi, performans esaslı bütçeleme ile stratejik planın ilişkilendirilmesi ve en önemli unsur olan ve tüm bu sistemlerin sağlıklı çalışmasını sağlayacak etkin ve etkili bir iç kontrol yapısının kurulması öngörülmüştür.

İç kontrol; idarenin amaçlarına, belirlenmiş politikalara ve mevzuata uygun olarak faaliyetlerin etkili, ekonomik ve verimli bir şekilde yürütülmesini, varlık ve kaynakların korunmasını, muhasebe kayıtlarının doğru ve tam olarak tutulmasını, malî bilgi ve yönetim bilgisinin zamanında ve güvenilir olarak üretilmesini sağlamak üzere idare tarafından oluşturulan organizasyon, yöntem ve süreçle iç denetimi kapsayan malî ve diğer kontroller bütünüdür.

Kanununun 56 ncı maddesinde iç kontrolün amaçları;

- Kamu gelir, gider, varlık ve yükümlülüklerinin etkili, ekonomik ve verimli bir şekilde yönetilmesini,
- Kamu idarelerinin kanunlara ve diğer düzenlemelere uygun olarak faaliyet göstermesini,
- Her türlü malî karar ve işlemlerde usulsüzlük ve yolsuzluğun önlenmesini,
- Karar oluşturmak ve izlemek için düzenli, zamanında ve güvenilir rapor ve bilgi edinilmesini,
- Varlıkların kötüye kullanılması ve israfını önlemek ve kayıplara karşı korunmasını, sağlamak olarak belirlenmiştir.

Kanununun 11 inci maddesinde, üst yöneticilerin, mali yönetim ve kontrol sisteminin işleyişinin gözetilmesi, izlenmesi ve Kanunda belirtilen görev ve sorumlulukların yerine getirilmesinden sorumlu oldukları ve bu sorumluluğun gereklerini harcama yetkilileri, mali hizmetler birimi ve iç denetçiler aracılığıyla yerine getirecekleri hükme bağlanmıştır.

Buna göre üst yöneticilere, iç kontrol sisteminin kurulması ve gözetilmesi, iç kontrol sisteminin bir gereği olarak yazılı prosedür ve talimatların oluşturulması gibi her türlü düzenlemelerin yapılması, harcama yetkililerine ise görev ve yetki alanları çerçevesinde, idari ve malî karar ve işlemlere ilişkin olarak iç kontrolün işleyişini sağlama sorumluluğu verilmiş bulunmaktadır.

Üniversitemiz mali hizmetler birimi olan Strateji Geliştirme Daire Başkanlığı, iç kontrol sisteminin kurulması, standartlarının uygulanması ve geliştirilmesi konularında çalışmalar yapmak ve ön mali kontrol faaliyetini yürütmekten, muhasebe yetkilileri, ödeme emri belgesi ve eklerinin kontrolünden, muhasebe işlemlerinin belirlenmiş standartlara ve usulüne uygun olarak kaydedilmesinden, raporlanmasından, muhafazasından ve denetime hazır halde bulundurulmasından, iç denetçiler ise idarelerin iç kontrol sistemlerinin denetlenmesinden ve geliştirilmesi yönünde önerilerde bulunulmasından sorumludurlar.

Maliye Bakanlığı tarafından 26/12/2007 tarih ve 26738 sayılı Resmi Gazetede yayınlanan "Kamu İç Kontrol Standartları Tebliği" uyarınca Üniversitemizde iç kontrol sistemlerinin Kamu İç Kontrol Standartlarına uyumunu sağlamak üzere; 28/07/2009 tarih ve 810 sayılı Makam oluru ile yürürlüğe giren KTÜ İç Kontrol Standartlarına Uyum Eylem Planı, Kamu İç Kontrol

Rehberi ve Maliye Bakanlığının 01/12/2013 tarih ve 10775 sayılı genel yazısı esas alınarak revize edilmiş ve 11/04/2014 tarihli Rektörlük Oluruyla yürürlüğe girmiştir. Revize Eylem Planı Genelge ekinde birimlerimize gönderilmiş, birimlerden mevcut çalışmalarını güncelleyerek web ortamına aktarmaları ve plan doğrultusunda çalışmalarını yürütmeleri istenilmiştir.

Strateji Geliştirme Daire Başkanlığınca harcama birimlerinde yürütülen çalışmalara teknik destek verilmekte ve koordinasyon hizmeti sağlanmaktadır.

Harcama Yetkilileri Hakkında Genel Tebliğ (Seri No:1) uyarınca, Fakültelerde Dekan, Yüksek okul, Meslek Yüksek okulu ve Enstitülerde Müdürler, Rektörlük örgütüne ait bölüm başkanlıklarında Bölüm Başkanları harcama yetkilisi görevini yürütmektedirler. Daire Başkanlıklarında harcama yetkilisi görevini Daire Başkanları yürütmekle birlikte, Maliye Bakanlığı Genelgesi uyarınca Daire Başkanlıkları ve Hukuk Müşavirliği harcama türü ve belirlenen parasal limit itibariyle bütçelerinin harcama yetkililiğini kısmen Rektörlük onayı ile Genel Sekreterde birleştirmiştir.

Harcama Yetkilileri hiyerarşik olarak kendilerine en yakın yöneticiler arasından birisini gerçekleştirme görevlisi olarak ödeme emri belgesi düzenlemekle görevlendirmiştir. Söz konusu gerçekleştirme görevlileri harcama birimlerinde yapılan süreç kontrollerinden sonra ödeme emri belgesi ve eki belgeler üzerinde ön mali kontrol görevini yaparak, "kontrol edilmiş ve uygun görülmüş" şerhi düşmek suretiyle imzalamaktadırlar.

İç Kontrol ve Ön Mali Kontrole İlişkin Usul ve Esaslar ile Üniversitemiz Ön Mali Kontrol İşlemleri Yönergesinde belirtilen mali işlemler Strateji Geliştirme Daire Başkanlığımızca ön mali kontrole tabi tutulmaktadır.

6.2- Kalite Güvence Sistemi



Kurum İç Değerlendirme Raporu; Yükseköğretim Kalite Güvencesi Yönetmeliğine dayanılarak Üniversitemiz Kalite Komisyonu Yönergesi hazırlanmış ve Kalite Komisyonunu oluşturulmuştur.

Kalite Komisyonu 5 Mayıs 2016 tarihinde Rektörümüz Prof.Dr. Süleyman BAYKAL başkanlığında gerçekleştirdiği ilk toplantısı ile başladığı çalışmalarını devam ettirmiş ve Üniversitemizce eğitim-öğretim ve araştırma faaliyetlerini ve bunları destekleyen idarî hizmetlerin tümünü içine alacak şekilde stratejik plan ve yıllık olarak, performans programı ve faaliyet raporu ile bütünleşik yapıda hazırlanan iç değerlendirme raporunu 2016 yılı içerisinde Yükseköğretim Kalite Kurulu Başkanlığına gönderilmiş, aynı zamanda rapor,

Üniversitemiz web sayfasında yayımlanmıştır.

Üniversitemiz bu kapsamda dış değerlendirme sürecine de hazır olduğu beyan etmiş olduğundan Yükseköğretim Kalite Kurulu tarafından yapılan değerlendirme sonucunda dış değerlendirme süreci de başlatılmıştır. Üniversitemiz Kurumsal Dış Değerlendirme Süreci 19-22 Aralık 2016 tarihleri arasında gerçekleştirilmiştir.

II- STRATEJİK AMAÇ ve HEDEFLER**STRATEJİK AMAÇ 1****EĞİTİM-ÖĞRETİMİN KALİTESİNİ GELİŞTİRMEK**

HEDEF 1.1	Akademik Personel Performansının Artırılması
HEDEF 1.2	Nitelikli Öğrencilerin Üniversitemizi Tercih Etmesinin Sağlanması
HEDEF 1.3	Eğitim-Öğretim Altyapısının Geliştirilmesi
HEDEF 1.4	Eğitim-Öğretim Faaliyetlerinin Toplam Kalite Yönetimi Süreçleri Doğrultusunda Sürdürülmesinin Sağlanması
HEDEF 1.5	Eğitim-Öğretim Faaliyetlerinin Verimliliğini Ölçen Geri Bildirim Mekanizmalarının Oluşturulması ve Aktif Olarak Çalıştırılması
HEDEF 1.6	Lisansüstü Eğitim-Öğretimin Geliştirilmesi
HEDEF 1.7	Staj ve Mesleki Uygulamalar İçin Danışmanlık Hizmetlerinin Geliştirilmesi
HEDEF 1.8	Sürekli Eğitim ve Uzaktan Eğitimin Geliştirilmesi ve Sürdürülmesi
HEDEF 1.9	Öğrenci Değişim Programlarının Teşviki ve Desteklenmesi

STRATEJİK AMAÇ 2**ARAŞTIRMA KAPASİTESİNİ GELİŞTİRMEK VE TEŞVİK ETMEK**

HEDEF 2.1	Ar-Ge ve Proje Faaliyetlerinin Yürütülmesinde Koordinasyonun Sağlanarak Gerekli İdari ve Teknik Desteğin Verilmesi
HEDEF 2.2	Nitelikli Araştırmacı ve Ar-Ge Destek Personelinin Sağlanması ve Teşvik Edilmesi
HEDEF 2.3	Fiziksel Kaynakların Geliştirilmesi ve Etkin Kullanımının Sağlanması
HEDEF 2.4	Araştırma ve Uygulama Merkezlerinin (AUM) Yeniden Düzenlenmesi
HEDEF 2.5	Disiplinlerarası Araştırma ve Programların Geliştirilmesi

STRATEJİK AMAÇ 3**YÖNETİM VE ORGANİZASYON YAPISININ GELİŞTİRİLMESİ**

HEDEF 3.1	Katılımcı, Şeffaf, Hesap Verebilir Bir Yönetim ve Hizmet Anlayışının Sağlanması
HEDEF 3.2	İnsan Kaynakları Envanterinin Çıkarılması ve Planlanması
HEDEF 3.3	Personelin Beceri ve Yetkinlik Düzeyinin Artırılması
HEDEF 3.4	Çalışan Memnuniyetinin Artırılması
HEDEF 3.5	Kurumsal Aidiyetin Geliştirilmesi

STRATEJİK AMAÇ 4**FİNANSAL KAYNAKLARIN GELİŞTİRİLMESİ**

HEDEF 4.1	Döner Sermaye İşletmesinin Gelirlerinin Artırılmasını Sağlamak
HEDEF 4.2	Öz Gelirlerin Artırılmasını Sağlamak

HEDEF 4.3	<i>Bağış Gelirlerinin ve Sponsorlar Tarafından Sağlanan Katkıların Artırılması</i>
HEDEF 4.4	<i>Proje Fonlarının Üniversiteye Kazandırılması</i>

STRATEJİK AMAÇ 5

TOPLUMSAL HİZMETLERİN GELİŞTİRİLMESİ

HEDEF 5.1	<i>Toplumun Sorunlarının Belirlenerek İletişim ve Koordinasyonun Sağlanması</i>
HEDEF 5.2	<i>İhtiyaç Duyulan Alanlarda Hızlı, Kaliteli ve Güvenilir Toplumsal Hizmetlerin Verilmesi</i>

STRATEJİK AMAÇ 6

ULUSLARARASI TANINIRLIĞI ARTIRMAK

HEDEF 6.1	<i>Yurtdışındaki Üniversite, Kurum ve Kuruluşlar ile İşbirliğinin Geliştirilmesi</i>
HEDEF 6.2	<i>Uluslararası Projelere Katılımın Artırılması</i>
HEDEF 6.3	<i>Uluslararası Eğitim-Öğretim Hareketliliğinin Artırılması</i>
HEDEF 6.4	<i>Uluslararası Etkinlik ve Tanıtım Araçlarının Geliştirilmesi</i>

Temel Değerler

- Evrensel değerlere sahip olmak, insan haklarına saygı göstermek ve hukukun üstünlüğünü gözetmek
- Türkiye Cumhuriyeti'nin temel değerlerine bağlı olmak
- Eğitimde kaliteyi gözetmek
- Etik anlayışa sahip olmak
- Şeffaflık ve hesap verebilirlik
- Özgürlük ve disiplini birlikte gözetmek
- Bilgiye dayalı karar vermek ve bilgi toplumuna önderlik etmek
- Toplam kalite yönetimi anlayışını benimsemek
- Toplum yararına olan her türlü işbirliğine açık olmak
- Ekip ruhunu benimsemek
- Kültür ve sanata değer vermek
- Çevreye duyarlı olmak

III- FAALİYETLERE İLİŞKİN BİLGİ VE DEĞERLENDİRMELER

A-Mali Bilgiler

5018 Sayılı Kamu Mali Yönetimi ve Kontrol Kanununa ekli (II) sayılı cetvelde yer alan Özel bütçeli idarelerden olan Üniversitemizin 2016 yılında Personel giderleri ekonomik koduna 243.975.000 TL, SGK Devlet Primi giderleri koduna 38.350.000 TL, Mal ve Hizmet alımları koduna 44.430.000 TL, Cari Transferler koduna 9.836.000 TL, Sermaye giderleri koduna 51.955.000 TL; toplamda 388.546.000 TL başlangıç ödeneği öngörülmüş olup bütçe yılı içerisinde " Personel Giderlerini Karşılama Ödeneği", "Likit Karşılığı Ödenek Kaydı", " Gelir fazlası karşılığı ödenek kaydı", "yatırımları hızlandırma ödeneği tertibinden yapılan aktarmalar", "Kurum içi Aktarma" gibi bütçe işlemleri ile toplam 415.929.100 TL toplam ödeneye ulaşmış, Bütçe yılı sonu itibarı ile 390.898.480 TL gider gerçekleşmesi olmuştur.

Üniversitemizin Gelir (B) cetvelinde 2016 mali yılı için Teşebbüs ve Mülkiyet Gelirleri 20.865.000 TL, Alınan Bağış ve Yardımlar (Hazine Yardımı) 352.241.000 TL, Diğer Gelirler 15.440.000 TL gelir tahmin edilmiş olup; yılsonu itibarı ile 383.543.355,10 TL gelir gerçekleşmesi olmuştur. Alınan Bağış ve Yardımlar için gelen 337.441.713,41 TL' nin 58.369.133,37 TL'si 2015 yılından devreden tahakkuk tutarıdır.

1- Bütçe Uygulama Sonuçları

1.1.Bütçe Giderleri

1.1.1- Fonksiyonel Düzeyde Bütçe Giderleri

FONKSİYONEL DÜZEYDE 2016 ÖDENEK KULLANIM DURUMU				
Fonksiyonel Kodu	BÜTÇE GİDERİNİN TÜRÜ	BAŞLANGIÇ ÖDENEĞİ	HARCAMA	H/B.Ö Oranı %
01	Genel Kamu Hizmetleri	34.220.000	32.646.551	% 95
02	Savunma Hizmetleri	60.000	28.222	% 47
03	Kamu Düzeni ve Güvenlik Hizmetleri	6.709.000	7.476.949	% 111
07	Sağlık Hizmetleri	49.870.000	52.122.889	% 105
08	Dinlenme, Kültür ve Din Hizmetleri	3.200.000	3.582.680	% 112
09	Eğitim Hizmetleri	294.487.000	295.041.189	% 100
	GENEL TOPLAM	388.546.000	390.898.480	% 101

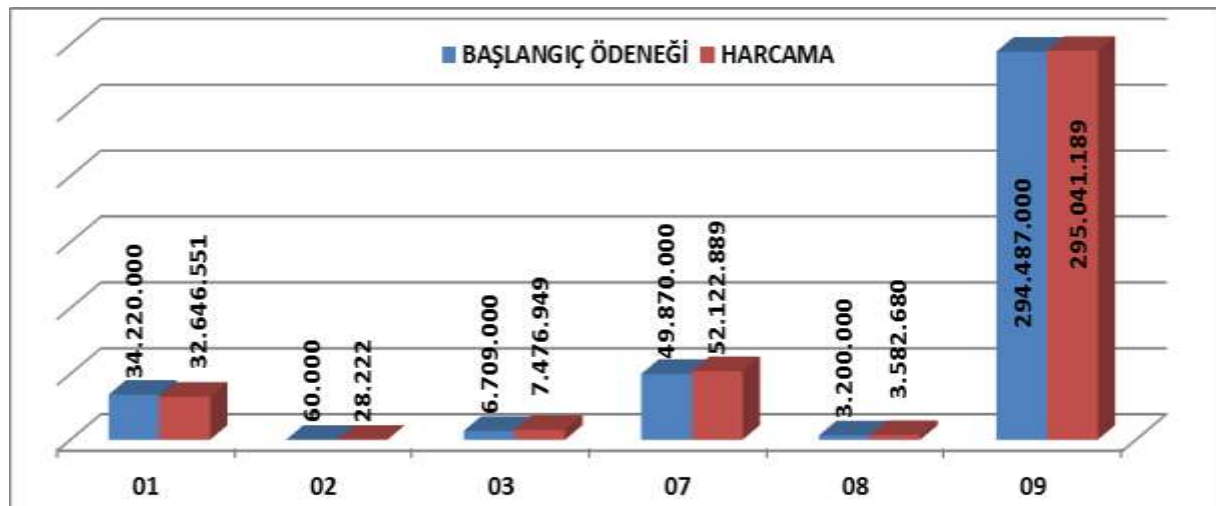

* Yıllar itibarı ile Fonksiyonel Düzeyde Bütçe Gerçekleşmeleri

YIL BAZINDA FONKSİYONEL DÜZEYDE HARCAMALAR				
Fonksiyonel Kodu	BÜTÇE GİDERİNİN TÜRÜ	2014	2015	2016
01	Genel Kamu Hizmetleri	25.179.069	27.072.476	32.646.551
02	Savunma Hizmetleri	33.805	58.149	28.222
03	Kamu Düzeni ve Güvenlik Hizmetleri	5.411.599	5.612.689	7.476.949
07	Sağlık Hizmetleri	36.480.695	31.917.923	52.122.889
08	Dinlenme, Kültür ve Din Hizmetleri	1.466.338	3.085.580	3.582.680
09	Eğitim Hizmetleri	234.427.758	263.199.429	295.041.189
	GENEL TOPLAM	302.999.263	330.946.246	390.898.480

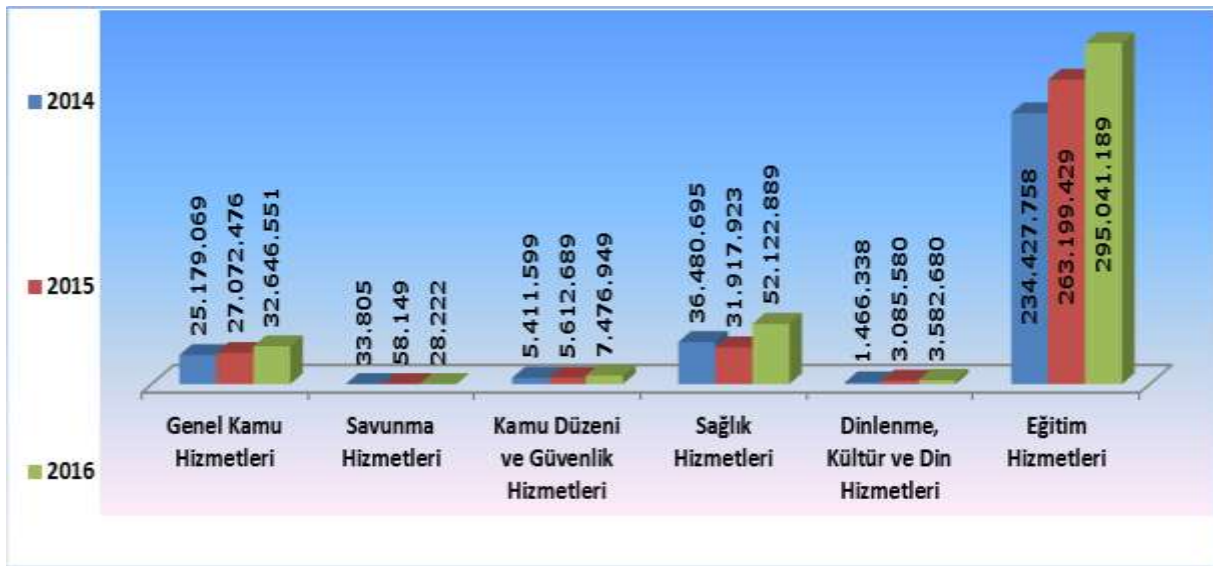

1.1.2- Ekonomik Düzeyde Bütçe Giderleri

EKONOMİK DÜZEYDE 2016 ÖDENEK KULLANIM DURUMU				
	BAŞLANGIÇ ÖDENEĞİ	TOPLAM ÖDENEK	GİDER TOPLAMI	GERÇEK. ORANI (G/T.Ö)%
BÜTÇE GİDERLERİ TOPLAMI	388.546.000	415.929.100	390.898.480	% 94
PERSONEL GİDERLERİ	243.975.000	246.370.500	242.032.136	% 98
SGK DEVLET PRİMİ GİDERLERİ	38.350.000	39.320.500	39.208.448	% 100
MAL VE HİZMET ALIM GİDERLERİ	44.430.000	51.596.100	45.909.382	% 89
CARİ TRANSFERLER	9.836.000	9.854.000	8.516.746	% 86
SERMAYE GİDERLERİ	51.955.000	68.788.000	55.231.768	% 80

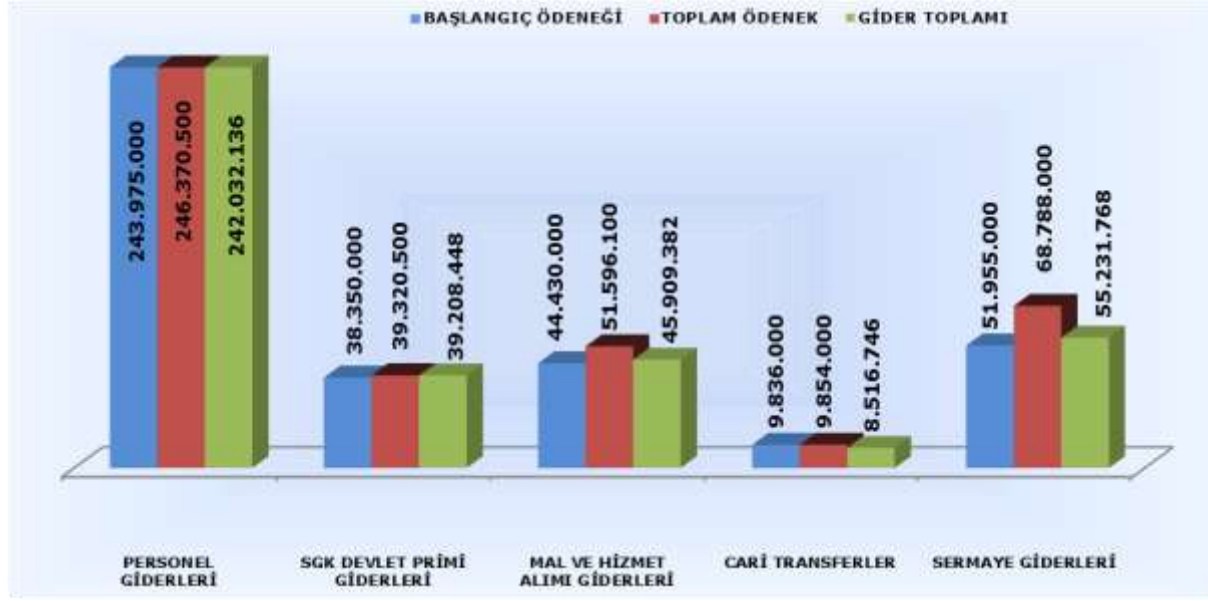

1.1.3- Yıllar itibarı ile Ekonomik Düzeyde Bütçe Gerçekleşmeleri

YIL BAZINDA EKONOMİK DÜZEYDE HARCAMALAR			
	2014	2015	2016
BÜTÇE GİDERLERİ TOPLAMI	302.999.263	330.946.246	390.898.480
PERSONEL GİDERLERİ	166.689.516	203.863.487	242.032.136
SGK DEVLET PRİMİ GİDERLERİ	29.858.869	32.634.447	39.208.448
MAL VE HİZMET ALIM GİDERLERİ	38.689.264	35.955.808	45.909.382
CARİ TRANSFERLER	3.444.334	5.314.939	8.516.746
SERMAYE GİDERLERİ	64.317.281	53.177.565	55.231.768

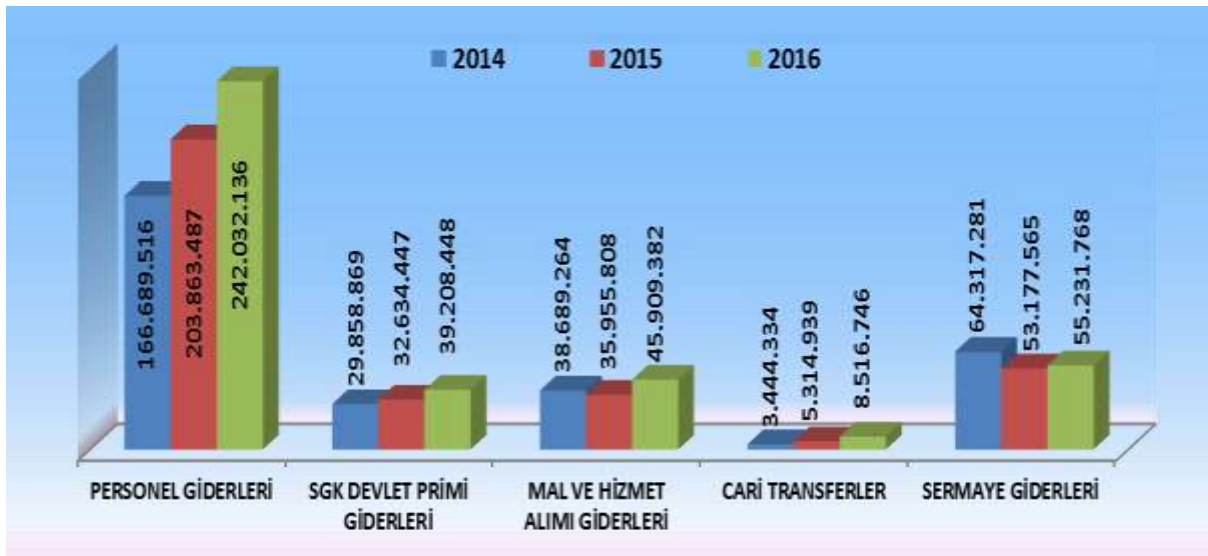

1.1.4- Harcama Birimleri Bazında Gider Gerçekleşmeleri

BİRİM KODU				BİRİM ADI	BAŞLANGIÇ ÖDENEĞİ	TOPLAM ÖDENEK	GİDER	G/T.Ö. Oranı %
38	23	02	00	SAĞLIK BİLİMLERİ ENSTİTÜSÜ	2.987.500	3.385.600	3.354.909	99
38	23	02	17	ADLİ BİLİMLER ENSTİTÜSÜ	139.900	123.400	118.987	96
38	23	02	30	TIP FAKÜLTESİ	21.213.100	43.303.900	43.297.520	100
38	23	02	34	DIŞ HEKİMLİĞİ FAKÜLTESİ	4.472.500	4.641.200	4.637.958	100
38	23	02	37	ECZACILIK FAKÜLTESİ	1.779.700	2.221.800	2.211.626	100
38	23	02	41	SAĞLIK BİLİMLERİ FAKÜLTESİ	2.060.300	2.839.300	2.805.199	99
38	23	02	76	TRABZON SAĞLIK YÜKSEKOKULU	184.000	194.000	192.087	99
38	23	03	00	SAĞLIK HİZMETLERİ MESLEK YÜKSEKOKULU	961.400	1.118.900	1.117.950	100
38	23	03	01	AKÇAABAT SAĞLIK HİZMETLERİ MYO	73.500	24.500	23.862	97
38	23	03	02	VAKFIKEBİR SAĞLIK HİZMETLERİ MYO	73.500	18.000	17.275	96
38	23	03	30	SAĞLIK UYGULAMA VE ARAŞTIRMA MERKEZİ	49.601.000	61.283.500	51.853.889	85
38	23	04	00	FEN BİLİMLERİ ENSTİTÜSÜ	16.070.700	18.877.800	18.731.485	99
38	23	04	03	DENİZ BİLİMLERİ ve TEKNOLOJİLERİ ENSTİT.	109.200	247.700	244.163	99
38	23	04	30	FEN FAKÜLTESİ	11.329.000	12.909.000	12.853.517	100
38	23	04	42	MİMARLIK FAKÜLTESİ	4.912.200	5.611.000	5.598.437	100
38	23	04	44	MÜHENDİSLİK FAKÜLTESİ	22.893.800	26.875.000	26.774.166	100
38	23	04	51	SÜRMENE DENİZ BİLİMLERİ FAKÜLTESİ	4.222.800	5.521.600	5.502.993	100
38	23	04	52	OF TEKNOLOJİ FAKÜLTESİ	2.323.400	3.135.900	3.125.469	100
38	23	04	56	ORMAN FAKÜLTESİ	8.177.200	9.302.700	9.276.544	100
38	23	05	03	TONYA MESLEK YÜKSEKOKULU	235.500	357.400	354.336	99
38	23	05	04	ARSİN MESLEK YÜKSEKOKULU	663.100	813.300	807.684	99
38	23	05	05	TRABZON MESLEK YÜKSEKOKULU	3.263.000	3.609.200	3.607.023	100
38	23	05	06	BEŞİKDÜZÜ MESLEK YÜKSEKOKULU	1.592.900	1.997.300	1.991.619	100
38	23	05	07	MAÇKA MESLEK YÜKSEKOKULU	2.182.500	2.382.400	2.374.941	100
38	23	05	08	SÜRMENE ABDULLAH KANCA MYO	1.553.400	1.911.500	1.903.429	100
38	23	05	59	DiĞER MERKEZLER	15.000	15.000	0	0
38	23	05	60	ENFORMATİK BÖLÜMÜ	343.000	334.200	327.273	98
38	23	06	04	SOSYAL BİLİMLER ENSTİTÜSÜ	5.694.700	6.795.200	6.776.999	100
38	23	06	05	EĞİTİM BİLİMLERİ ENSTİTÜSÜ	2.818.700	2.998.700	2.803.142	93
38	23	06	18	KARADENİZ ARAŞTIRMALARI ENST	84.600	209.900	205.087	98
38	23	06	31	FATİH EĞİTİM FAKÜLTESİ	14.757.100	16.936.400	16.793.585	99
38	23	06	39	HUKUK FAKÜLTESİ	2.056.800	2.525.200	2.519.109	100
38	23	06	43	İKTİSADİ VE İDARİ BİLİMLER FAKÜLTESİ	10.260.100	13.988.100	13.764.712	98
38	23	06	47	GÜZEL SANATLAR FAKÜLTESİ	1.095.500	1.303.900	1.285.355	99
38	23	06	48	EDEBİYAT FAKÜLTESİ	5.526.300	6.743.800	6.684.543	99
38	23	06	52	İLETİŞİM FAKÜLTESİ	1.267.500	1.710.800	1.707.030	100
38	23	06	61	İLAHİYAT FAKÜLTESİ	2.814.700	3.846.300	3.811.849	99
38	23	06	72	BEDEN EĞİTİMİ VE SPOR YÜKSEKOKULU	1.962.300	2.183.400	2.173.164	100
38	23	06	77	DEVLET KONSERVATUVARI	621.500	766.500	760.475	99
38	23	06	83	YABANCI DİLLER YÜKSEK OKULU	4.491.300	4.728.800	4.717.398	100
38	23	06	89	UYGULAMALI BİLİMLER YÜKSEKOKULU	22.000	11.500	0	0
38	23	07	06	VAKFIKEBİR MESLEK YÜKSEKOKULU	1.250.600	1.528.500	1.525.441	100
38	23	07	07	ARAKLI MESLEK YÜKSEKOKULU	236.500	440.500	434.727	99

BİRİM KODU				BİRİM ADI	BAŞLANGIÇ ÖDENEĞİ	TOPLAM ÖDENEK	GİDER	G/T.Ö. Oranı %
38	23	07	28	TURİZM VE OTELCİLİK MESLEK YÜKSEKOKULU	670.300	888.300	886.314	100
38	23	07	29	İLAHİYAT MESLEK YÜKSEKOKULU	199.000	112.000	110.259	98
38	23	07	30	UZAKTAN EĞİTİM UYGULAMA ve ARAŞTI MER.	124.100	155.600	138.006	89
38	23	07	59	DiĞER MERKEZLER	15.000	15.000	0	0
38	23	07	60	YABANCI DİLLER BÖLÜMÜ	881.000	973.500	972.844	100
38	23	07	61	TÜRK DİLİ BÖLÜMÜ	277.900	228.800	227.903	100
38	23	07	62	GÜZEL SANATLAR BÖLÜMÜ	252.000	260.500	260.171	100
38	23	07	63	ATATÜRK İLKELERİ VE İNKILAP TARİHİ BÖL	200.000	165.500	158.868	96
38	23	09	01	(REKTÖRLÜK) ÖZEL KALEM	14.604.000	20.181.500	19.763.453	98
38	23	09	02	(GENEL SEKRETERLİK)ÖZEL KALEM	2.892.300	3.442.300	3.434.495	100
38	23	09	04	İDARİ VE MALİ İŞLER DAİRE B.	34.005.900	42.390.000	40.915.300	97
38	23	09	05	PERSONEL DAİRE BAŞKANLIĞI	6.984.000	6.855.000	6.837.933	100
38	23	09	06	KÜTÜPHANE DAİRE BAŞKANLIĞI	3.200.000	3.598.500	3.582.680	100
38	23	09	07	SAĞLIK,KÜLTÜR VE SPOR DAİRESİ BAŞKANLIĞI	9.710.000	10.649.600	10.046.502	94
38	23	09	08	BİLGİ İŞLEM D.BAŞKANLIĞI	1.102.200	1.312.700	1.305.237	99
38	23	09	09	YAPI İŞLERİ VE TEKNİK DAİRE BAŞKANLIĞI	30.730.000	33.421.800	29.568.303	88
38	23	09	10	ÖĞRENCİ İŞLERİ DAİRE BAŞKANLIĞI	1.816.000	2.125.000	2.120.857	100
38	23	09	11	STRATEJİ GELİŞTİRME DAİRE BAŞKANLIĞI	61.783.300	8.600.400	741.381	9
38	23	09	12	HUKUK MÜŞAVİRLİĞİ	398.700	586.500	573.926	98
38	23	09	51	İÇ DENETİM BİRİMİ BAŞKANLIĞI	307.000	194.000	187.090	96
38	23	0	0	GİDERLER TOPLAMI	388.546.000	415.929.100	390.898.480	94

1.1.5- Bütçe Giderlerine İlişkin Açıklamalar

a)Personel Giderleri:

Üniversitemiz 2016 yılı bütçesinde memur, sözleşmeli personel, işçi, geçici personel ve diğer personel statüsünde çalışan personeli için ilgili ekonomik gider kodunda 243.975.000 TL bütçe başlangıç ödeneği öngörülmüş, bütçe yılı içerisinde ihtiyaç duyulan mevcut veya yeni açılan tertiplere 2016 yılı Merkezi Yönetim Bütçe Kanunu (6682-5/1 m.) " Personel Giderlerini Karşılama Ödeneği" maddesine göre Maliye Bakanlığı bütçesi ilgili tertibinden yedek ödenek ve aynı kanunun (6682-6/8 m.) göre Likit Karşılığı Ödenek Kaydı ve Gelir Fazlası Karşılığı Ödenek kaydı işlemleri yapılmak suretiyle 2.395.500 TL aktarma/ekleme yapılmıştır. 246.370.500 TL toplam ödenekten 242.032.136 TL harcama yapılmış, harcama oranı toplam ödeneye göre % 98 olarak gerçekleşmiştir.

b)Sosyal Güvenlik Kurumlarına Devlet Primi Giderleri:

Üniversitemizin işveren sıfatıyla, çalışanları için ödenecek sigorta ve sağlık primi ödemelerini ile ilgili ekonomik gider kodunda 38.350.000 TL bütçe başlangıç ödeneği öngörülmüş, yıl içerisinde Sosyal Güvenlik Kurumlarına Devlet Primi giderleri ekonomik koduna 3.000 TL Likit Karşılığı ödenek kaydı, 223.500 TL'lik kurumiçi aktarma işlemi ve 743.500 TL Personel Giderlerini Karşılama Ödeneğinden aktarma yapılmıştır. 39.320.000 TL toplam ödenekten 39.208.448 TL harcama yapılmış, harcama oranı ödenek gönderme işlemine göre % 100 olarak gerçekleşmiştir.

c)Mal ve Hizmet Alım Giderleri:

Üniversitemizin cari nitelikli giderlerinden olan üretime yönelik mal ve malzeme alımları, büro ve kırtasiye malzemesi, su ve temizlik malzemeleri, yakıt, elektrik alımları, Laboratuvar malzemeleri, temizlik ve özel güvenlik hizmeti alımları, personel servis kiralama hizmetleri, büro ve işyeri demirbaş alımları, onarımları, rutin bakım onarım giderleri, telefon ve haberleşme giderleri, personelimize mevzuatları çerçevesinde ödenen yurtiçi ve yurtdışı geçici ve sürekli görev yolluğu giderleri ile ilgili ekonomik kodunda 44.430.000 TL bütçe başlangıç ödeneği öngörülmüştür.

Bütçe yılı içerisinde ihtiyaç duyulan mevcut veya yeni açılan tertiplere 3.568.800 TL' si likit karşılığı ödenek kaydı olmak üzere, 3.597.300 TL Gelir fazlası karşılığı ödenek kaydı işlemleri yapılarak toplam 7.166.100 TL ekleme/aktarma yapılmıştır. Yılsonu itibarı ile 51.596.100 TL olan toplam ödenekten 45.909.382 TL harcanmış ve toplam ödeneye göre % 89 gerçekleşme olmuştur.

d)Cari Transferler:

Üniversitemizin cari nitelikli ihtiyaçlarının karşılanması amacıyla karşılıksız olarak yapılan kaynak aktarımlarından oluşan Cari Transferler ekonomik kodunda 9.836.000 TL başlangıç ödeneği kanunlaşmış,yıl içerisinde Sosyal Güvenlik Kurumuna emekli ikramiyeleri, ek karşılıklar ve ölüm aylığı ödemeleri için 5.328.113 TL, yılı Bütçe Kanunu E Cetveline göre üniversite döner sermaye bütçelerine tefrik edilen ödeneğin döner sermaye birimi hesabına ödenen 2.883.000 TL, memurların öğle yemeğine yardım ödemeleri için 277.350 TL, uluslararası kuruluşlara üyelik aidatı ödemeleri için 10.282 TL harcama yapılmış olup toplamda 8.516.746 TL harcanmış, toplam ödeneye göre % 86 gerçekleşme olmuştur.

e)Sermaye Giderleri:

Üniversitemiz normal ömrü bir yıldan fazla olan sermaye nitelikli mal alımları, gayri maddi hak alımları, yatırım programında yer alan gayrimenkul yapım ve gayrimenkul büyük onarım giderlerini karşılamak için Sermaye giderleri ekonomik koduna 51.955.000 TL başlangıç ödeneği öngörülmüştür.

Bütçe yılı içerisinde ihtiyaç duyulan veya yeni açılan tertiplere gelir fazlası karşılığı 1.503.000 TL, Maliye Bakanlığı Yedekten aktarma tertibinden (Yatırımları Hızlandırma Ödeneği) 5.000.000 TL, likit karşılığı ödenek kaydı işlemi ile de 10.330.000 TL, toplamda 16.833.000 TL eklenmiş/ aktarılmıştır. Yılsonu itibarı ile 55.231.768 TL harcanmış, toplam ödeneye göre % 80 gerçekleşme olmuştur.

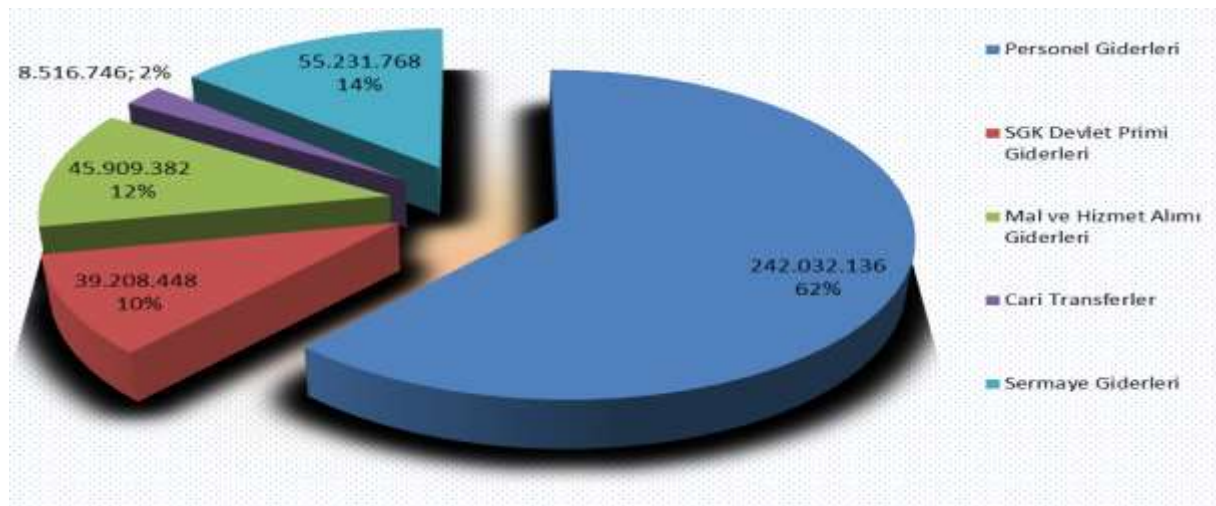
-Gider türlerin toplam gidere göre gerçekleşme oranları ve miktarları

1.2-Bütçe Gelirleri

1.2.1- Ekonomik (4.) Düzeyde Bütçe Gelirleri

Ekonomik Kod				AÇIKLAMA	TEKLİF	GERÇEKLEŞME	%
03	01	01	01	Şartname, Basılı Evrak, Form Satış Gelirleri	0	31.465	0
03	01	01	02	Kitap, Yayın vb. Satış Gelirleri	0	3.982	0
03	01	02	29	Örgün ve Yaygın Öğretimden Elde Edilen G.	1.500.000	1.958.214	131
03	01	02	31	İkinci Öğretimden Elde Edilen Gelirler	14.250.000	11.944.934	84
03	01	02	33	Tezsiz Yüksek Lisans Gelirleri	70.000	92.600	132
03	01	02	36	Sosyal Tesis İşletme Gelirleri	250.000	438.404	175
03	01	02	38	Yurt Yatak Ücreti Gelirleri	300.000	320.475	107
03	01	02	45	Uzaktan Öğretimden Elde Edilen Gelirler	1.085.000	2.676.920	247
03	01	02	46	Uzaktan Öğretim Materyal Gelirleri	0	24.250	0
03	01	02	99	Diğer Hizmet Gelirleri	1.100.000	1.345.218	122
03	06	01	01	Lojman Kira Gelirleri	1.150.000	2.252.973	196
03	06	01	99	Diğer Taşınmaz Kira Gelirleri	1.148.000	2.800.263	244
04	02	01	01	Hazine Yardımı	305.741.000	282.672.618	92
04	02	02	01	Hazine Yardımı	46.500.000	54.769.095	118
04	05	01	10	YÖK Öğretim Üyesi Yet. Programı Destekleri	0	602.828	0
04	05	01	13	YÖK Burs Destekleri	0	18.000	0
05	01	09	01	Kişilerden Alacaklar Faizleri	0	1.184	0
05	01	09	03	Mevduat Faizleri	20.000	1.908.404	9.542
05	01	09	99	Diğer Faizler	0	209	0
05	02	06	16	Araştırma Projeleri Gelirleri Payı	6.000.000	10.859.317	181
05	03	02	99	Diğer İdari Para Cezaları	0	48.963	0
05	09	01	01	İrat Kaydedilecek Nakdi Teminatlar	0	28.409	0
05	09	01	06	Kişilerden Alacaklar	0	296.373	0
05	09	01	19	Öğrenci Katkı Payı Telafi Gelirleri	9.420.000	8.183.428	87
05	09	01	99	Yukarıda Tanımlanamayan D.Çeşitli G.0	0	197.825	0
06	02	01	01	Taşınır Satış Gelirleri	0	67.814	0
GENEL TOPLAM					300.859.000	383.544.164	99

1.2.2- Ekonomik (1.) Düzeyde Bütçe Gelirleri

	2016 Bütçe Teklifi	2016 Gerçekleşme	(Gerçekleşme/Teklif)
BÜTÇE GELİRLERİ TOPLAMI	388.546.000	383.544.164	% 99
03.Teşebbüs ve Mülkiyet Gelirleri	20.865.000	23.889.697	% 114
04.Alınan Bağış ve Yardımlar	352.241.000	338.062.541	% 96
05.Diğer Gelirler	15.440.000	21.524.111	% 139
06.Sermaye Gelirleri	0	67.814	% 0

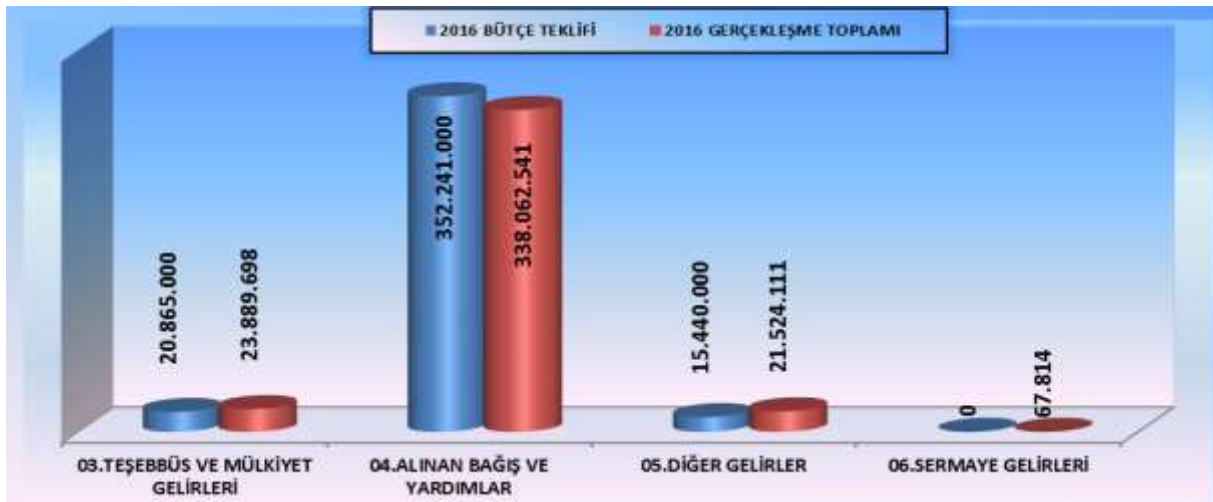

1.2.3- Bütçe Gelirlerine ilişkin Açıklamalar

a) Teşebbüs ve Mülkiyet Gelirleri:

Üniversitemizin sahip olduğu mülklerden sağlanan gelirler, sunduğu belirli hizmetler karşılığında tahsil ettiği gelirlerden oluşan Teşebbüs ve Mülkiyet gelirlerine bütçe başlangıcı olarak olarak 20.865.000 TL gelir tahmin edilmiştir.

Bu gelir grubunun ayrıntısında; Üniversitemizin öz gelir bütçesi arasında önemli bir yere sahip olan İkinci öğretimden elde edilen gelirler ve Diğer hizmet gelirleri (Yurt ücreti, spor alanları gelirleri, havuz gelirleri, memur-öğrenci yemek bedelleri) ile örgün ve yaygın öğretimden elde edilen gelirler, uzaktan öğretim faaliyetlerinden elde edilen gelirler, lojman ve diğer taşınmazlardan elde edilen gelirler yer almaktadır. Yılsonu itibarı ile Teşebbüs ve mülkiyet gelirlerindeki gerçekleşme 23.889.697 TL, bütçe başlangıç tahminine göre % 14 artış göstermiştir.

b) Alınan Bağış ve Yardımlar:

Merkezi Yönetim Bütçesine dahil idareler kapsamındaki Üniversitemizin cari ve sermaye nitelikli mal ve hizmet alımlarının finansmanı için Alınan bağışlar ve yardımlar ekonomik koduna 352.241.000 TL gelir tahmini yapılmıştır.

Yılsonu gerçekleşmesine bakıldığında; 58.369.133,37 TL'si 2015 tahakkukundan, 602.827 TL'si Yükseköğretim Kurulu Bütçesinin Öğretim Üyesi Yetiştirme Programı tertibinden, 279.072.580,04 TL'si de 2016 yılı hazine yardımına karşılık gelmiştir. 2016 yılı toplamında 338.062.540,98 TL gerçekleşme olmuştur. 2016 yılında tahakkuka bağlanmış hazine yardımının 80.816.418,96 TL'si 2017 mali yılına devretmiştir.

c) Diğer Gelirler:

Üniversitemizin Diğer gelirler ekonomik kodunda yer alan; Araştırma proje gelirleri payı, mevduat faiz gelirleri, Öğrenci katkı payı telafi gelirleri, Kişilerden alacaklar gibi gelirlerden 2016 yılı içerisinde 21.524.111,44 TL tahsilat gerçekleştirilmiş, 15.440.000 TL olan bütçe başlangıcına göre % 139 oranında gerçekleşme olmuştur.

d) Sermaye Gelirleri : Üniversitemiz kayıtlarında yer alan sabit sermaye varlıklarının (makine-teçhizat gibi menkul malların) satışından elde edilen gelirlerden 67.814,12 TL gelir gerçekleşmesi olmuştur.

2- Temel Mali Tablolara İlişkin Açıklamalar

Üniversitemizin 2016 yılı itibarı ile mevcut varlıklarını ve bu varlıkların sağlandığı kaynaklarını içeren 2016 yılı bilançosu; Üniversitemizin kamu hizmetlerinin yürütülmesinde ve bütçe uygulamalarında saydamlığın ve hesap verilebilirliğin artırılması, kamuoyunun Üniversitemiz üzerindeki genel denetim ve gözetim fonksiyonu gereği analitik bütçe sınıflandırması esas alınarak her bir gider türünde gerçekleşen giderler ve her bir gelir türünde gerçekleşen gelirleri içeren 2016 yılı Ocak-Aralık dönemi toplam bütçe uygulama sonuçlarını içeren tablolar;

KTÜ 2016 BÜTÇE UYGULAMA SONUÇLARI					
A-830	BÜTÇE GİDERLERİ HESABI	390.898.480	B-800	BÜTÇE GELİRLERİ HESABI	383.544.164
830-01	Personel Giderleri	242.032.136	800.03	Teşebbüs ve Mülkiyet Gelirleri	23.889.697
830.01.01	Memurlar	230.847.000	800.03.01	Mal ve Hizmet Satış Gelirleri	18.836.461
830.01.02	Sözleşmeli Personel	7.463.959	800.03.05	Kurumlar Karları	0
830.01.03	İşçiler	1.948.364	800.03.06	Kira Gelirleri	5.053.236
830.01.04	Geçici Personel	748.732	800.04	Alınan Bağış ve Yardımlar ile Özel Gelirler	338.062.541
830.01.05	Diğer Personel	1.024.081	800.04.02	Merk.Yön.Büt.Dah.İd.Al.Bağ.Yard.	337.441.713
830.02	Sosyal Güv.Kurum.Dev.Pirimi Gider.	39.208.448	800.04.04	Kurumlardan ve Kişilerden Alınan Yardım ve B.	0
830.02.01	Memurlar	36.910.492	800.04.05	Proje Yardımları	620.828
830.02.02	Sözleşmeli Personel	1.506.650	800.05	DİĞER GELİRLER	21.524.111
830.02.03	İşçiler	394.522	800.05.01	Faiz Gelirleri	1.909.796
830.02.04	Geçici Personel	359.307	800.05.02	Kişi ve Kurumlardan Alınan Paylar	10.859.317
830.02.05	Diğer Personel	37.477	800.05.03	Para Cezaları	48.963
830.03	Mal ve Hizmet Alım Giderleri	45.909.382	800.05.09	Diğer Çeşitli Gelirler	8.706.035
830.03.01	Üretime Yönelik Mal ve Malz. Alımları	602.267	800.06	SERMAYE GELİRLERİ	67.814
830.03.02	Tüketime Yönelik Mal ve Malz.Alım.	20.503.369	800.06.02	Taşınır Satış Gelirleri	67.814
830.03.03	Yolluklar	2.520.937	C-810	BÜTÇE GELİRLERİNDEN RED VE İADELER	0
830.03.04	Görev Giderleri	162.985	810-04	DİĞER GELİRLER	0
830.03.05	Hizmet Alımları	18.163.920	810.04.05	YÖK Öğretim Üyesi Yetiştirme Programı Dest.	0
830.03.06	Temsil ve Tanıtma Giderleri	163.310			
830.03.07	Menkul Mal, Gayrimüddi Hak Alım,	1.123.518			
830.03.08	Gayrimenkul Mal Bakım ve Onarım G.	2.669.075			
830.03.09	Tedavi ve Cenaze Giderleri	0			
830.05	Cari Transferler	8.516.746			
830.05.01	Görev Zararları	5.328.113			
830.05.02	Hazine Yardımları	2.883.000			
830.05.03	Kar Amacı Gütmeyen Kuruluşlara Ya T.	277.350			
830.05.04	Hane Halkına Yapılan Transferler	18.000			
830.05.06	Yurtdışına Yapılan Transferler	10.283			
830.06	Sermaye Giderleri	55.231.768			
830.06.01	Mamul Mal Alımları	16.363.501			
830.06.03	Gayri Maddi Hak Alımları	251.343			
830.06.05	Gayrimenkul Sermaye Üretim Giderleri	21.213.847			
830.06.06	Menkul Malların Büyük Onarım Giderl	44.718			
830.06.07	Gayrimenkul Büyük Onarım Giderleri	17.358.356			

KTÜ 2016 YILI BİLANÇOSU						
1-DÖNEN VARLIKLAR			135.891.278	3-KISA VADELİ YABANCI KAYNAKLAR		10.613.230
10 HAZIR DEĞERLER	40.633.948			32 FAALİYET SONUÇLARI	1.087.623	
100 Kasa Hesabı	4.014			320 Bütçe Emanetleri Hesabı	1.087.623	
102 Banka Hesabı	40.517.161			33 EMANETLER HESABI	6.547.069	
103 Ver.Çek. Ve Gön. Em.Hes.(-)	-1.901.563			330 Alınan Depozito ve Teminatlar	1.289.537	
104 Proje Özel Hesabı	2.014.335			333 Emanetler Hesabı	5.237.532	
12 FAALİYET ALACAKLARI	82.023.724			36 ÖDENECEK DİĞER YÜKÜMLÜLÜKLER	2.978.538	
120 Gelirlerden Alacaklar Hesabı	80.942.513			360 Ödenecek Vergi Ve Fonlar Hesabı	2.771.761	
126 Verilen Depozito ve Teminatlar Hs.	1.081.211			361 Ödenecek Sosyal Güvenlik Kesintileri Hes	203.712	
14 DİĞER ALACAKLAR	22.063			362 Fonlar veya Diğ. Kamu İd. Ad. Yapılan Tah. Hes.	3.066	
140 Kişilerden Alacaklar Hesabı	22.063			4-UZUN VADELİ YABANCI KAYNAKLAR		8.449.046
15 STOKLAR	1.004.465			47 BORÇ VE GİDER KARŞILIKLARI	8.449.046	
150 İlk Madde ve Malzeme Hesabı	1.004.465			472 Kıdem Tazminatı Karşılığı Hesabı	8.449.046	
16 ÖN ÖDEMELER	12.207.078			5- ÖZ KAYNAKLAR		287.402.381
162 Bütçe Dışı Avans ve Krediler Hesabı	12.207.078			50 NET DEĞER HESABI	95.497.963	
2-DURAN VARLIKLAR		170.573.379		500 Net Değer Hesabı	95.497.963	
22 FAALİYET ALACAKLARI	13.062			57 GEÇMİŞ YILLAR KARLARI	120.909.166	
220 Gelirlerden Alacaklar Hesabı	13.062			570 Geçmiş Yıllar Olumlu Faaliyet Sonuçları	120.909.166	
24 MALİ DURAN VARLIKLAR	245.000			58 GEÇMİŞ YILLAR ZARARLARI	-22.342.089	
241 Mal ve Hizmet Üreten K. Yatırılan Serm	245.000			580 Geçmiş Yıllar Olumsuz Faaliyet Sonuçları	-22.342.089	
25 MADDİ DURAN VARLIKLAR	168.031.025			59 DÖNEM NET KARI (ZARARI)	93.337.341	
250 Arazi ve Arsalar Hesabı	23.249.989			590 Dönem Olumlu Faaliyet Sonuçları	93.337.341	
251 Yeraltı ve Yerüstü Düzenleri Hes.	1					
252 Binalar Hesabı	28.592.169					
253 Tesis, Makine ve Cihazlar Hesabı	128.945.565					
254 Taşıtlar Hesabı	3.021.687					
255 Demirbaşlar Hesabı	82.806.210					
257 Birikmiş Amortismanlar Hesabı(-)	-183.786.663					
258 Yapılmakta Olan Yatırımlar Hesabı	85.202.068					
26 MAD. OLMAYAN DURAN VARLIKLAR	2.284.292					
260 Haklar Hesabı	5.110.245					
268 Birikmiş Amortismanlar Hesabı(-)	-2.825.953					
29 DİĞER DURAN VARLIKLAR	0,00					
294 Elden Çık. Stok. ve Mad. D. Var. Hs.	0					
299 Birikmiş Amortismanlar Hesabı(-)	0					
AKTİF TOPLAMI		306.464.657		PASİF TOPLAMI		306.464.657
9-NAZIM HESAPLAR		114.302.016		9-NAZIM HESAPLAR		114.302.016
91 NAK.DIŞI TEM.VE KİŞ.AİT M..KIY.H.	13.825.947			91 NAKİT DIŞI TEM.VE KİŞ.AİT MEN.KIY.H.	13.825.947	
910 Teminat Mektupları Hesabı	13.825.947				13.825.947	
92 TAAHHÜT HESAPLARI	94.199.823			92 TAAHHÜT HESAPLARI	94.199.823	
920 Gider Taahhütleri Hesabı	94.199.823				94.199.823	
94 ÖZEL TAHAKKUK HESAPLARI	6.276.246			94 ÖZEL TAHAKKUK HESAPLARI	6.276.246	
948 Başka Bir.ler Adına İzlenen Alac.Hes.	6.276.246				6.276.246	

3-Mali Denetim

3.1.Dış Denetim

2015 yılında Üniversitemiz adına düzenlenen Denetim Raporunda yer alan bulgular için sorumlu birimlerin görüş ve cevapları ile ilgili koordinasyon sağlanarak bulgular noktasında tesis edilen işlemler hakkında Sayıştay Başkanlığına cevap verilmiştir.

Sayıştay Başkanlığınca yapılan değerlendirme sonucu Üniversitemize gönderilen 2015 Yılı Sayıştay Düzenlilik Denetim Raporunda; Üniversitemiz ve Üniversitemiz Döner Sermaye İşletmesinin mali rapor ve tablolarının doğru ve güvenilir bilgi içerdiği belirtilmiştir. Rapor eki (Ek-2)'de 2016 yılı denetiminde izlemeye alınan bulgular belirtilmiştir.

Üniversitemizin 2015 yılı hesabı hakkında çıkan 25 sayılı ilam örnekleri ve tebliğ belgeleri, ilgililerince tebellüğ olunarak imzalanan tebliğ belgeleri Sayıştay Başkanlığına gönderilmiştir. Söz konusu ilamda yer alan üç maddeye Üniversitemiz Sağlık Uygulama ve Araştırma Merkezi (Farabi Hastanesi) tarafından yapılan savunmalar yeterli görülerek, mevzuata aykırılık görülmediğine, ilişilecek bir husus olmadığına karar verilmiştir.

Sayıştay Başkanlığınca, Üniversitemiz 2016 yılı hesap ve işlemlerinin Denetimi için görevlendirilenler Kurumumuza bildirilmiş olup, denetim sürecine ilişkin bilgi ve belgeler Kurumumuzca temin edilmiştir.

3.2.İç Denetim

Üniversitemizde 24.12.2013 tarihinde kurulan İç Denetim Birimi Başkanlığı, Üniversitemizin risk yönetimi, kontrol ve yönetim süreçlerini geliştirmede yardımcı olmak üzere bağımsız ve tarafsız bir danışmanlık hizmeti sağlamak, kurumun hedeflerini gerçekleştirmeye yönelik faaliyetlerinin ve işlem süreçlerinin sistemli ve düzenli bir biçimde değerlendirilmesi ve geliştirilmesine yönelik önerilerde bulunmak, Üniversiteye tahsis edilen kaynakların ekonomik, etkili ve verimli kullanılması yönünde Üniversitenin faaliyet ve çalışmalarına değer katma amacı kapsamında İç Denetim Birimimizce hazırlanıp Rektörlük Makamınca onaylanan 2016 - 2018 İç Denetim Planı ve 2016 yılı iç denetim programında belirlenen alanlarda sürdürülmüştür.

2016 yılı programı gereğince 10 ayrı birimde iç denetim çalışması yapılmıştır. Program uyarınca denetim, danışmanlık ve izleme yapılan birimler, süreçler ve görevli iç denetçi ile düzenlenen rapor bilgileri aşağıdaki gibidir:

DENETİM VE DANIŞMANLIK YAPILAN BİRİM	SÜREÇ	GÖREVLİ İÇ DENETÇİ	DÜZENLENEN RAPORUN TARİH-NO
Uzaktan Eğitim Araştırma ve Uygulama Merkezi	Yolluk Ödeme İşlemleri, Doğrudan Temin Yöntemiyle Yapılan Alım İşleri, Taşınır Mal İşlemleri Süreci	Muhammet ATASU Hasibe USTA (Denetim Gözetim Sorumlusu)	16.05.2016 2016-1308/1, 1289/1
Sağlık Kültür ve Spor Dairesi Başkanlığı	Yemek Servisi ve Yemek Servisi Gelirleri Süreci	Muhammet ATASU Hasibe USTA (Denetim Gözetim Sorumlusu)	19.12.2016 2016-1308/6, 1289/6
Tonya Meslek Yüksekokulu	İç Kontrol Sistemi ve Yüksekokul İşlemleri (Danışmanlık)	Muhammet ATASU	02.06.2016 2016-1308/3
Maçka Meslek Yüksekokulu	İç Kontrol Sistemi (Danışmanlık-İzleme)	Muhammet ATASU	27.12.2016 2016-1308/7
Yapı İşleri ve Teknik Daire Başkanlığı	Bakım-Onarım İhale Süreci (2. kez izleme)	Muhammet ATASU	24.06.2016 2016-1308/04

DENETİM VE DANIŞMANLIK YAPILAN BİRİM	SÜREÇ	GÖREVLİ İÇ DENETÇİ	DÜZENLENEN RAPORUN TARİH-NO
Arsin Meslek Yüksekokulu	Yolluk Ödeme İşlemleri, Doğrudan Temin Yöntemiyle Yapılan Alım İşleri, Taşınır Mal İşlemleri Süreci	Hasibe USTA Muhammet ATASU (Denetim Gözetim Sorumlusu)	16.05.2016 2016-1289/2, 1308/2
Araklı Meslek Yüksekokulu	İç Kontrol Sistemi ve Yüksekokulu İşlemleri (Danışmanlık)	Hasibe USTA	01.06.2016 2016-1289/03
İlahiyat Fakültesi	2014 yılında İlahiyat Fakültesinde Gerçekleştirilen İç Kontrol Sistemi ve Birim Faaliyetleri Danışmanlık Sonuçlarının İzlenmesi	Hasibe USTA	10.06.2016 2016-1289/04
Beden Eğitimi ve Spor Yüksekokulu	2015 yılında Beden Eğitimi ve Spor Yüksekokulunda Gerçekleştirilen İç Kontrol Sistemi Danışmanlık Faaliyeti Sonuçlarının İzlenmesi (Danışmanlık-İzleme)	Hasibe USTA	26.12.2016 2016-1289/07
Sağlık Uygulama ve Araştırma Merkezi (Farabi Hastanesi) DSİB	Yemek Servisi Gelirleri ve Yemek Hizmetleri Süreci	Hasibe USTA Muhammet ATASU (Denetim Gözetim Sorumlusu)	16.12.2016 2016-1289/05, 1308/5

İzleme Denetim Raporu dışındaki Denetim Raporlarında, tespit edilen bulgulara denetlenen birim tarafından verilen cevaplara ve eylem planına da yer verilmiştir. Raporlarda ayrıca, tespit edilen hususlarla ilgili olarak raporların ilgili birime gönderildiği tarihten itibaren 6 ay sonra izleme aşamasına geçileceği ve belirlenen eylem planına ilişkin gerçekleştirmelerin izleneceği belirtilmiştir ve izleme 2017 yılı programına alınmıştır.

2016 yılı çalışma programımız gereğince yukarıda belirtilen birimlerde iç kontrol sistemine ilişkin yapılan danışmanlık faaliyeti neticesinde düzenlenen Danışmanlık Raporlarında önerilerde bulunulmuş ve önerilerin gerçekleştirme düzeyinin izlenmesi faaliyeti 2017 yılı çalışma programına alınmıştır.

Ayrıca Maçka Meslek Yüksekokulunda 2015 yılında yapılan “yolluk ödeme işlemleri, doğrudan temin yöntemiyle yapılan alım işleri ve taşınır mal işlemleri süreci”nin denetimine ilişkin olarak 2016 yılında izleme çalışması yapılmış olup, izleme sonuçlarına ilişkin olarak düzenlenen 20 adet “bulgu takip formu” ilgili birime gönderilmiştir.

Yine Fatih Eğitim Fakültesinde 2015 yılında “geçici görevlendirme ve yolluk ödeme süreci” denetimine ilişkin olarak 2016 yılında izleme çalışması yapılmış olup, izleme sonuçlarına ilişkin 9 adet “bulgu takip formu” ilgili birime gönderilmiştir.

Ayrıca Mühendislik Fakültesinde 2015 yılında yapılan “yolluk ödeme işlemleri, yurt içi geçici görevlendirme, yurt dışı geçici görevlendirme süreci”nin denetimine ilişkin olarak 2016 yılında izleme çalışması yapılmış olup, izleme sonuçlarına ilişkin olarak düzenlenen 8 adet “bulgu takip formu” ilgili birime gönderilmiştir.

Yine Beden Eğitimi ve Spor Yüksekokulunda 2015 yılında yapılan “yolluk ödeme işlemleri, doğrudan temin yöntemiyle yapılan alım işleri, taşınır mal işlemleri süreci”nin denetimine ilişkin olarak 2016 yılında izleme çalışması yapılmış olup, izleme sonuçlarına ilişkin olarak düzenlenen 17 adet “bulgu takip formu” ilgili birime gönderilmiştir.

Buraya kadar yer vermiş olduğumuz açıklamalardan anlaşıldığı üzere; 2016 takvim yılı Çalışma Programı gereğince yukarıdaki tabloda belirtilen alanlarda yapılan iç denetim faaliyeti sonucunda; 4 adet denetim raporu, 2 adet danışmanlık raporu, 2 adet izleme raporu ve yapılan 2 izleme çalışması için de bulgu takip formları düzenlenmiştir.

B- Performans Bilgileri**1- Faaliyet ve Proje Bilgileri****1.1-Faaliyet Bilgileri****1.1.1.Kurum ve Diğer Kuruluşlar/ Üniversiteler Tarafından Düzenlenen Ulusal ve Uluslararası Bilimsel Toplantı Sayısı/Katılan sayısı**

	Üniversitemiz tarafından düzenlenen ulusal ve uluslararası bilimsel toplantıların sayısı		Diğer Üniversiteler ve diğer kuruluşlar tarafından düzenlenen ulusal ve uluslararası bilimsel toplantılara katılan öğretim elemanlarının sayısı	
	Ulusal	Uluslararası	Ulusal	Uluslararası
Kongre	20	5	879	498
Sempozyum	4	43	157	223
Konferans	38	2	99	181
Panel	7	1	36	6
Eğitim Semineri	96	0	60	8
Açık Oturum	0	0	0	0
Söyleşi	28	0	8	0
Tiyatro	7	0	8	0
Konser	18	0	8	4
Sergi	61	0	20	14

1.2-Yayınlarla İlgili Faaliyet Bilgileri

YAYIN TÜRÜ		2015	2016
SCI, SSCI-Exp, AHCI Dergilerinde Yayımlanan Makale Sayıları (KTÜ adresli)		799	886
ULUSLARARASI KURULUŞLARA ÜYELİĞİ OLAN AKADEMİK PERSONEL SAYISI		129	149
DERGİLERDE HAKEM OLARAK GÖREV YAPAN AKADEMİK PERSONEL	ULUSAL	298	302
	ULUSLARARASI	329	321
	TOPLAM	627	623
EDİTÖRLÜK (Ulusal ve Uluslar arası yayın evleri tarafından yayımlanan kitap/dergilerde)	ULUSAL	57	84
	ULUSLARARASI	72	71
	TOPLAM	129	165
BİLDİRİLER YA DA ÖZETLERİN YER ALDIĞI KİTAP	ULUSAL	289	222
	ULUSLARARASI	240	569
	TOPLAM	529	791
KİTAP (Ulusal ve Uluslar arası yayın evleri tarafından yayımlanan)	ULUSAL	99	135
	ULUSLARARASI	20	113
	TOPLAM	119	248
TEZLER	YÜKSEK LİSANS	140	205
	DOKTORA	62	139
	TOPLAM	202	344

ÇEVİRİ	KİTAP	10	12
	MAKALE	92	82
	TOPLAM	102	94
BİLDİRİ	ULUSAL	994	705
	ULUSLARARASI	1.086	1.684
	TOPLAM	2.080	2.389
AKADEMİK PERSONELİN ALDIĞI ÖDÜL SAYISI	ULUSAL	38	23
	ULUSLARARASI	8	36
	TOPLAM	46	59

1.3- Proje Bilgileri

Üniversitemiz, öğretim üyelerimize sağladığı proje destekleri ile üniversitemiz araştırma kapasite ve becerisinin gelişmesi ve iyileşmesi; bu desteklerle, bilim literatürüne özgün katkılar sağlamak, ülkemizin öncelikli araştırma alanlarında araştırmalar yaparak teknoloji üretimine ve dolayısıyla rekabet gücüne katkıda bulunmak ve bölgemizin ve ülkemizin sosyo-ekonomik ve kültürel gelişimine katkılar sağlamayı amaçlamıştır.

Üniversitemizde bu kapsamda yürütülen kurum destekli bilimsel araştırma projeleri, Tübitak projeleri, San-tez projeleri ve Avrupa Birliği, uluslararası kuruluşlar veya uluslararası konsorsiyumlardan kapsam dâhilindeki Üniversitemizde yürütülen AB Projelerine ilişkin bilgiler aşağıdaki tabloda gösterilmiştir.

Bilimsel Araştırma, Tübitak, Santez ve AB Projeleri					
PROJELER	2016				
	Önceki Yılda	Yıl İçinde Eklenen Proje	Toplam	Yıl İçinde Tamamlanan Proje	Özel Hesaplardan yıl içerisinde yapılan Harcama TL
	Devreden Proje				
TÜBİTAK	112	23	135	17	5.216.522,00 TL
A.B.	8	3	11	0	2.777.943,00 TL
BİLİMSEL ARAŞTIRMA PROJELERİ	215	150	365	116	6.273.136,00 TL
SAN-TEZ	1	1	2	1	56.555,00 TL

1.4- Yatırım Programına İlişkin Bilgiler

Gelişen teknolojiye uygun makine ve teçhizatla donatılmış bina, derslik ve laboratuarlarda öğrencilerimize kaliteli eğitim-öğretim imkanı sunma hedefleyen Üniversitemiz, bu doğrultuda fiziki altyapı yatırımlarını biran önce tamamlamaya çalışmaktadır.

Üniversitemiz 2016 Yatırıma Programında yer alan projelere ilişkin Proje bedeli, başlangıç ödeneği, eklenen-aktarılan ödenek durumu ve yıl içerisindeki faaliyetlere ilişkin bilgiler sektör/proje bazında sunulmuştur.

1.4.1-Sektörler itibariyle Yatırım Uygulama Durumu

1.000 TL

Sektör	Proje Sayısı	Proje Bedeli	Program Yılı Ödeneği	Eklenen	Düşülen	Toplam Ödenek	Harcama	* Nakdi Gerçekleş. (%)
Eğitim Yüksek-Öğretim	5	229.330	27.000	4.830	0	31.830	28.112	% 88
Sağlık	2	113.000	17.500	10.000	0	27.500	16.576	% 60
Beden Eğitimi ve Spor	1	1.200	500	0	0	500	353	% 71
Teknolojik Araştırma	2	17.278	8.455	1.503	0	9.958	9.958	% 100

1.4.2.-Yatırım Projelerinin Gerçekleşme Durumu

PROJE NO : 2016H032940
SEKTÖRÜ : EĞİTİM-YÜKSEKÖĞRETİM
PROJE ADI VE ÖZELLİKLERİ : Çeşitli Ünitelerin Etüd Projesi (DOKAP)
 Etüd-Proje
PROJE YERİ : TRABZON
PROJE BAŞLAMA-BİTİŞ YILI : 2016-2016

1.000 TL

Proje Bedeli	2016 Yılı Ödeneği	REVİZE ÖDENEK		Harcama	Dönem Nakdi Gerçekleşme Oranı (%)	Kümülatif Harcama
		Eklenen Ödenek	Toplam Ödenek			
100	100	0	100	86	86	

Açıklama : Proje kapsamında KTÜ AKM Toplantı Salonları Akustik Projelerinin, Mekanik Tesisat Projelerinin, Elektrik Tesisat Projelerinin hazırlanması için 86.140 TL harcama yapılmıştır.

PROJE NO : 1978H030020
SEKTÖRÜ : EĞİTİM-YÜKSEKÖĞRETİM
PROJE ADI VE ÖZELLİKLERİ : KAMPÜS ALTYAPISI (DOKAP)
 (Doğalgaz Dönüşümü, Elektrik Hattı, Kampüs İçi Yol, Kanalizasyon Hattı, Otopark, Peyzaj, Su İsale Hattı, Telefon Hattı)
PROJE YERİ : TRABZON
PROJE BAŞLAMA-BİTİŞ YILI : 1978-2017

1.000 TL

Proje Bedeli	2016 Yılı Ödeneği	REVİZE ÖDENEK		Harcama	Dönem Nakdi Gerçekleşme Oranı (%)	Kümülatif Harcama
		Eklenen Ödenek	Toplam Ödenek			
76.500	4.000	0	4.000	1.980	50	51.907

Açıklama : Proje ödeneğinin 1.979.835 TL si harcanmış olup, harcamaların dağılımı aşağıda sıralanmıştır.

Harcama Yapılan Birim	TUTAR
KTÜ Fatih Eğitim Fakültesi Bekarlar Lojmanları Çevre Düzenleme İşi	335.471 TL
KTÜ Tıp Fakültesi Derslikler Binasının Doğalgaz Dönüşümü İşi	291.155 TL
27-28-29-33-34-35-36-37 Nolu Lojmanlar Telekomünikasyon Altyapı İşi	114.460 TL
KTÜ 27-28-29-33-34-35-36-37 Nolu Lojmanları Yol ve Otopark Onarımı İşi	302.898 TL
KTÜ Altyapı ve Çevre Onarımı İşi	452.320 TL
KTÜ Rektörlük Ek Binası ve AKM Binası Arkası Çevre Düzenleme İşi	225.111 TL
KTÜ İlahiyat Fakültesi IP Tabanlı Elektronik İzleme İşi	258.420 TL

PROJE NO	: 2006H031850	
SEKTÖRÜ	: EĞİTİM-YÜKSEKÖĞRETİM	
PROJE ADI VE ÖZELLİKLERİ	: DERSLİK VE MERKEZİ BİRİMLER (DOKAP) Edebiyat Fakültesi (18.500 m ²) Diş Hekimliği Fakültesi (23.295 m ²)	
PROJE YERİ	: TRABZON	
PROJE BAŞLAMA-BİTİŞ YILI	: 2006-2017	1.000 TL

Proje Bedeli	2016 Yılı Ödeneği	REVİZE ÖDENEK		Harcama	Dönem Nakdi Gerçekleşme Oranı (%)	Kümülatif Harcama
		Eklenen Ödenek	Toplam Ödenek			
140.000	15.000	0	15.000	13.569	90	110.631

Açıklama: Proje ödeneğinden Edebiyat Fakültesi inşaatı için 1.506.784 TL., Diş Hekimliği Fakültesi inşaatı için de 12.062.291 TL. olmak üzere toplam 13.569.075 TL. harcama yapılmıştır. Edebiyat Fakültesi inşaatı tamamlanmış olup, Diş Hekimliği Fakültesi İnşaatında % 34 fiziki gerçekleşme olmuştur.

PROJE NO	: 2016H032950	
SEKTÖRÜ	: EĞİTİM-YÜKSEKÖĞRETİM	
PROJE ADI VE ÖZELLİKLERİ	: MUHTELİF İŞLER (DOKAP) B.Onarım, Bilgi ve İletişim Teknolojileri, Makine Teçhizat, T-5 (1 adet)	
PROJE YERİ	: TRABZON	
PROJE BAŞLAMA-BİTİŞ YILI	: 2016-2016	1.000 TL

Proje Bedeli	2016 Yılı Ödeneği	REVİZE ÖDENEK		Harcama	Dönem Nakdi Gerçekleşme Oranı (%)	Kümülatif Harcama
		Eklenen Ödenek	Toplam Ödenek			
10.260	5.900	4.360	10.260	10.012	98	0

Açıklama: Proje ödeneğine yıl içinde Likit karşılığı 4.360.000 TL ilave edilmiştir.Toplam ödenekten Büyük Onarımlar için 4.005.377 TL., Makine Teçhizat Alımları için 4.386.004 TL., Taşıtlı Alımları için 111.138 TL., Bilgisayar Alımları için 1.213.687 TL., Gayrimaddi Hak Alımları için 251.343 TL., Menkul Malların Büyük Onarımları için 44.718 TL. olmak üzere toplam 10.012.267 TL harcama yapılmıştır.

PROJE NO	: 2016H032960	
SEKTÖRÜ	: EĞİTİM	
PROJE ADI VE ÖZELLİKLERİ	: Yayın Alımı (DOKAP) Basılı Yayın Alımı, Elektronik Yayın Alımı	
PROJE YERİ	: TRABZON	
PROJE BAŞLAMA-BİTİŞ YILI	: 2016-2016	1.000 TL

Proje Bedeli	2016 Yılı Ödeneği	REVİZE ÖDENEK		Harcama	Dönem Nakdi Gerçekleşme Oranı (%)	Kümülatif Harcama
		Eklenen Ödenek	Toplam Ödenek			
2.470	2.000	470	2.470	2.465	100	0

Açıklama: Proje ödeneğine yıl içinde 470.000 TL. Likit Karşılığı ödenek ilave edilmiştir. Toplam ödenekten 23.488 TL. Basılı yayın alımları için, 2.441.712 TL. elektronik ortamda yayın alımları için harcanmıştır.

PROJE NO : 2014H050140
SEKTÖRÜ : EĞİTİM-BEDEN EĞİTİMİ VE SPOR
PROJE ADI VE ÖZELLİKLERİ : Açık ve Kapalı Spor Tesisleri (DOKAP)
 Bakım Onarım, Basketbol Sahası (2 adet) Mini Futbol Sahası (2 adet)
PROJE YERİ : TRABZON
PROJE BAŞLAMA-BİTİŞ YILI : 2014-2017 1.000 TL

Proje Bedeli	2016 Yılı Ödeneği	REVİZE ÖDENEK		Harcama	Dönem Nakdi Gerçekleşme Oranı (%)	Kümülatif Harcama
		Eklenen Ödenek	Toplam Ödenek			
1.200	500	0	500	353	71	0

Açıklama : KTÜ Açık Spor Sahaları Onarımı için 352.980 TL. harcanmış olup, toplam ödeneğe göre % 71 gerçekleşme olmuştur.

PROJE NO : 2014I000320
SEKTÖRÜ : SAĞLIK
PROJE ADI VE ÖZELLİKLERİ : Çocuk Hastanesi (DOKAP)
 Hastane İnşaatı (34.800 m²),(225 Yatak)
 Makine-Teçhizat
PROJE YERİ : TRABZON
PROJE BAŞLAMA-BİTİŞ YILI : 2014-2018 1.000 TL

Proje Bedeli	2016 Yılı Ödeneği	REVİZE ÖDENEK		Harcama	Dönem Nakdi Gerçekleşme Oranı (%)	Kümülatif Harcama
		Eklenen Ödenek	Toplam Ödenek			
81.000	6.000	0	6.000	1.579	26	0

Açıklama: İhale Süreci tamamlanıp yer teslimi yapılmış, 06.06.2016 tarihinde işe başlanmıştır. Kazı ve hafriyat işleri, yalıtım, beton, duvar imalatları için 1.578.797 TL. harcanmıştır.

PROJE NO : 2015I000340
SEKTÖRÜ : SAĞLIK
PROJE ADI VE ÖZELLİKLERİ : Muhtelif İşler (DOKAP)
 Büyük Onarım+Makine Teçhizat
PROJE YERİ : TRABZON
PROJE BAŞLAMA-BİTİŞ YILI : 2015-2017 1.000 TL

Proje Bedeli	2016 Yılı Ödeneği	REVİZE ÖDENEK		Harcama	Dönem Nakdi Gerçekleşme Oranı (%)	Kümülatif Harcama
		Eklenen Ödenek	Toplam Ödenek			
32.000	10.000 (1.500)	10.000 (0)	20.000 (1.500)	14.997 (0)	75	10.144

Not: Parantez içindeki miktar Döner Sermaye İşletme Gelirlerinden karşılanacak miktardır.

Açıklama: Proje ödeneğine yıl içinde Likit karşılığı 5.000.000 TL ve Yatırımları Hızlandırma Ödeneğinden 5.000.000 TL aktarma yapılması suretiyle 21.500.000 toplam ödeneğe ulaşılmıştır. Proje kapsamında Sağlık Uygulama Hastanesi B Blok onarımı için 12.999.998 TL., Tıbbi Cihaz Alım işi için 1.996.760 TL. olmak üzere toplam 14.996.758 TL. harcama yapılmıştır.

PROJE NO : 2016K120430
SEKTÖRÜ : TEKNOLOJİK ARAŞTIRMA
PROJE ADI VE ÖZELLİKLERİ : Rektörlük Bilimsel Araştırma Projeleri
 Proje Desteği
PROJE YERİ : TRABZON
PROJE BAŞLAMA-BİTİŞ YILI : 2016-2016 1.000 TL

Proje Bedeli	2016 Yılı Ödeneği	REVİZE ÖDENEK		Harcama	Dönem Nakdi Gerçekleşme Oranı (%)	Kümülatif Harcama
		Eklenen Ödenek	Toplam Ödenek			
5.958	4.455	1.503	5.958	5.958	100	0

Not: Bilimsel Araştırma Projeleri Yönetmeliğinin 11'inci maddesi gereği özel ödenek kaydedilen ödeneklerden karşılanacaktır.

Açıklama: Proje ödeneğine yıl içinde 1.503.000 TL. Gelir fazlası karşılığı ödenek eklenmiştir. Ödeneğin tamamı Proje Özel hesabına aktarılmıştır.

PROJE NO : 2014K120540
SEKTÖRÜ : TEKNOLOJİK ARAŞTIRMA
PROJE ADI VE ÖZELLİKLERİ : Merkezi Araştırma Laboratuvarı (DOKAP)
 Makine Teçhizat, Teknolojik Araştırma,
 İnşaat (3.584 m²)
PROJE YERİ : TRABZON
PROJE BAŞLAMA-BİTİŞ YILI : 2014-2017 1.000 TL

Proje Bedeli	2016 Yılı Ödeneği	REVİZE ÖDENEK		Harcama	Dönem Nakdi Gerçekleşme Oranı (%)	Kümülatif Harcama
		Eklenen Ödenek	Toplam Ödenek			
11.320	4.000		4.000	4.000	100	7.134

Açıklama : Ödeneğin tamamı Proje Özel hesabına aktarılmıştır.

2- Performans Sonuçları Tablosu

2.1-2016 Yılı Performans Programı Gerçekleşme Sonuçları

Hedeften Sorumlu Birim		Yapı İşleri Teknik Daire Başkanlığı, Kütüphane ve Dokümantasyon Daire Başkanlığı, Sağlık Kültür ve Spor Daire Başkanlığı, Akademik Birimler		
Performans Hedefi-1		Eğitim-Öğretim Altyapısının Geliştirilmesi		
Performans Göstergeleri		2016 Hedef	2016 Gerçekleşme	Gerçekleşme %
1	Yenilenen (büyük onarımı) ve yeni yapılan bina sayısı	10	17	% 170
2	Derslik sayısı	610	642	% 105
3	Laboratuvar sayısı	380	371	% 97
4	Kütüphane salonlarının öğrenci kapasitesi	1.000	950	% 95
5	Kütüphanedeki basılı kitap sayısı	115.000	116.660	% 101
6	Kütüphane veri tabanı sayısı	70	71	% 101
7	Öğrencilere yönelik spor etkinliklerinin sayısı	300	311	% 103
8	Öğrencilere yönelik olarak düzenlenen sanatsal faaliyetlerin sayısı(Konser, söyleşi,tiyatro, sergi vb.)	125	60	% 48
9	Öğrenci kulüplerinin sayısı	77	68	% 88
10	Yemekhane hizmetlerinden yararlanan öğrenci sayısı	2.980	3.207	% 107
Değerlendirme :				
*2016 yılında ihtiyaç duyulan alanlarda binaların iyileştirme faaliyetleri gerçekleştirilmiş, yeni derslik ve laboratuvarlar kazandırılmıştır. Bu kapsamda Edebiyat Fakültesi ikmal inşaatı tamamlanmış ve Üniversitemizin ihtiyaç duyulan birimlerinde büyük onarım işleri yapılmıştır.				
*Kütüphane kaynaklarında 2015 yılına göre basılı kitap sayısı ve veri tabanı sayısında artış olmuştur. Üniversitemiz Basılı Yayın Alımlarına 23.488,00 TL harcama yapmıştır.				
*Öğrencilere yönelik spor ve kültürel etkinliklerde artış gözlemlenmiş ve 68 öğrenci kulübünden 26 tanesi 2016 yılı içerisinde sosyal, kültürel, sportif faaliyetlerde bulunmuştur.				

Hedeften Sorumlu Birim		Enstitüler		
Performans Hedefi-2		Lisansüstü Eğitim-Öğretimin Geliştirilmesi		
Performans Göstergeleri		2016 Hedef	2016 Gerçekleşme	Gerçekleşme %
1	Lisansüstü öğrenci sayısı	9.309	7.569	% 81
2	Disiplinlerarası lisansüstü program sayısı	3	7	% 233
3	Disiplinlerarası lisansüstü programlara başvuru yapan öğrenci sayısı	250	1.122	% 448
4	Tezsiz yüksek lisans programlarının sayısı	11	11	% 100
5	Tezsiz yüksek lisans programlarına başvuran öğrenci sayısı	1.310	2.589	% 197
Değerlendirme:				
*2016 yılı itibarı ile 7 adet Disiplinlerarası lisansüstü program (Çevre Bilimleri, Lif ve Kağıt Teknolojileri, İş Sağlığı ve Güvenliği, Taşınmaz Değerleme ve Geliştirme, Moloküler Biyoteknoloji, Hemşirelik, Eczacılık) vardır. Başvuru yapan öğrenci sayısındaki sapmada, adayların başvurularını internet üzerinden yapmaları etkili olmuştur.				

Hedeften Sorumlu Birim		Sürekli Eğitim Merkezi, Uzaktan Eğitim Uygulama ve Araştırma Merkezi		
Performans Hedefi-3		Sürekli Eğitim ve Uzaktan Eğitimin Geliştirilmesi ve Sürdürülmesi		
Performans Göstergeleri		2016 Hedef	2016 Gerçekleşme	Gerçekleşme %
1	SEM eğitimlerine katılan KTÜ öğrenci sayısı	225	45	% 20
2	Kariyer tamamlamaya yönelik SEM tarafından açılan sertifika programı sayısı	40	12	% 30
3	SEM eğitimlerinde görev alan akademisyen sayısı	45	28	% 62
4	Uzaktan eğitimde açılan lisansüstü program sayısı	3	6	% 200

Değerlendirme :

*2016 yılı içerisinde İletişim, Halkla ilişkiler, Bilişim, Girişimcilik, Ar-Ge Yönetimi, Proje Hazırlama, Hukuk ve Analiz gibi farklı alanlarda **28** akademisyen ve 5 İdari Personel eşliğinde 16 adet eğitim programı düzenlenmiştir. Kariyer tamamlamaya yönelik **12** program vardır. 2016 yılı içerisinde Bilişim, Analiz ve Mühendislik alanlarında 4 adet bireysel eğitim programı gerçekleştirilmiştir. Bu eğitimlere **45** Karadeniz Teknik Üniversitesi öğrencisi katılmıştır.

* Eğitim Yönetimi Teftiş Planlaması ve Ekonomisi Tezsiz Yüksek Lisans Uzaktan Eğitim Programı, Sınıf Öğretmenliği Tezsiz Yüksek Lisans Uzaktan Eğitim Programı, Kamu Yönetimi Tezsiz Yüksek Lisans Uzaktan Eğitim Programı, İşletme (E-MBA) Tezsiz Yüksek Lisans Uzaktan Eğitim Programı, İş Sağlığı ve Güvenliği Tezsiz Yüksek Lisans Uzaktan Eğitim Programı ve Eğitim Teknolojileri Tezsiz Yüksek Lisans Programı.

Hedeften Sorumlu Birim		Dış İlişkiler (Erasmus, Farabi)		
Performans Hedefi-4		Öğrenci Değişim Programlarının Teşviki ve Desteklenmesi		
Performans Göstergeleri		2016 Hedef	2016 Gerçekleşme	Gerçekleşme %
1	Uluslararası değişim programına dahil olan bölüm sayısı	40	55	% 137
2	Değişim programları ile Üniversitemize gelen yabancı öğrenci sayısı	35	13	% 37
3	Değişim programları ile yurtdışındaki üniversitelere gönderilen öğrenci sayısı	260	207	% 80
4	Uluslararası değişim programına dahil olan üniversite s.	140	78	% 56
5	Ulusal değişim programına katılan lisans öğrenci sayısı	92	77	% 84
6	Ulusal değişim programına dahil olan üniversite sayısı	104	44	% 42

Değerlendirme :

*Farabi Programı göz önünde bulundurulduğunda gösterge değerindeki azalışta YÖK tarafından verilen bursun 2016 yılından önceki yıla kıyasla ödeme süresi ve turarındaki azalma etkili olmuştur.

Erasmus+ Programı kapsamında;

*Yurtdışındaki anlaşmalı kurumlardan üniversitemize yeteri kadar talep olmamıştır. Türkiye’de son dönemde yaşanan terör olaylarının Avrupa basınına yansımaya şekli, gelen öğrenci sayısında azalmaya neden olduğu düşünülmektedir.

*Her faaliyet yılında olduğu gibi seçilen öğrencilerin haklarından feragat etmeleri hedefimize ulaşamamamızda etkili olmuştur.

*Avrupa’daki pek çok üniversitenin halihazırda Türkiye ile fazla anlaşması olması ve ülkemiz üniversiteleri ile yeni anlaşma yapmaya pek sıcak bakmamaları yeni anlaşmalar yapılma oranını ciddi şekilde azaltmasına neden olmuştur. Bununla birlikte son yıllarda eğitim dillerinin İngilizce değil de kendi ana dilleri olduğu İtalya, İspanya, Portekiz, Almanya ve Avusturya gibi ülkelerin öğrenciler tarafından tercih edilmemesi, uluslararası değişim programlarına dahil olan üniversite sayısında azalmaya sebep olmaktadır. Son yıllarda öğrencilerimiz eğitim dilinin İngilizce olduğu Polonya gibi ülkeleri tercih etmektedirler.

Hedeften Sorumlu Birim		Bilimsel Araştırma Projeleri		
Performans Hedefi-5		Bilimsel araştırmaların özendirilmesi ve desteklenmesi		
Performans Göstergeleri		2016 Hedef	2016 Gerçekleşme	Gerçekleşme %
1	Kurum içi destekli proje sayısı (önceki yıllardan devredenlerle birlikte)	520	365	% 70
2	Kurum dışı (TÜBİTAK, San-Tez, AB) projeleri sayısı (önceki yıllardan devredenlerle birlikte)	125	148	% 118
3	Öğretim üyesi başına düşen toplam proje sayısı	0,65	0,49	% 75

Hedeften Sorumlu Birim		Sağlık Uygulama ve Araştırma Merkezi		
Performans Hedefi-6		Sağlık Hizmetlerinde Kalitenin Artırılması ve Hizmet Çeşitliliğinin Sağlanması		
Performans Göstergeleri		2016 Hedef	2016 Gerçekleşme	Gerçekleşme %
1	Ayaktan hasta sayısı	580.000	688.683	% 118
2	Yatan hasta sayısı	50.000	43.225	% 86
3	Doluluk oranı	95,00	82,69	% 87
4	Ortalama kalış (gün)	2,50	5,86	% 234
5	Ameliyat sayısı	80.000	75.461	% 94
6	Hasta memnuniyet oranı	85	81	% 95
Değerlendirme				
*Eğitim ve araştırma yanında, bölge hastanesi konumuyla Doğu Karadeniz Bölgesinin geniş bir halk kitlesine hizmet veren KTÜ Farabi Hastanesi'ne başvuran hasta sayısında her geçen yıl anlamlı bir çoğalma yaşanmakta, klinik, poliklinik, teşhis ve tedavi üniteleri, akademik ve idari personel ve de fiziki mekân bazında hizmet alanı genişletilmeye çalışılmaktadır.				
*2 ve 5 no'lu göstergelerde, yatan hasta sayısında ve ameliyat sayısındaki düşüş, cerrahi kliniklerin toplandığı B blok binamızın tadilat ve onarıma alınmış olması ile ilişkilidir.				
*3 no'lu göstergede doluluk oranının düşmüş olması, 2016 yılında genel yatak sayısının (Acil servis yatakları dahil 828 yatak) artmasına bağlıdır.				
*4 no'lu göstergede, ortalama kalış (gün) sayısının artmış olması, yıl içinde hastanemize sevkli gelen tanısi konulamayan, tedavisi üstlenilmeyen, durumu ağır, yaşlı, komplike ve riskli hastaların yataklı tedavi süreçlerinin uzaması ile ilişkilidir.				
*6 no'lu göstergede hedefe ulaşılmıştır.				

Hedeften Sorumlu Birim		Öğrenci İşleri Daire Başkanlığı-Sağlık Kültür Spor Daire Başkanlığı		
Performans Hedefi-7		Yabancı Uyruklu Öğrenci Sayısının Artırılması		
Performans Göstergeleri		2016 Hedef	2016 Gerçekleşme	Gerçekleşme %
1	Yabancı Uyruklu Öğrenci Sayısı	1.600	1.373	% 86
<p>Değerlendirme: Karadeniz Teknik Üniversitesi Yabancı Uyruklu Öğrenci Sınavı (KTÜYÖS); KTÜYÖS Koordinatörlüğü tarafından yurtiçi ve yurt dışı merkezlerde yapılan ve birimler itibarı ile belirlenen kontenjanlara öncelikli KTÜYÖS puanı ve sonra lise puan ortalamaları esas alınarak yapılan yerleştirme ile Üniversitemizde toplamda 103 Farklı ülkeden 1.373 öğrenci mevcuttur.</p> <p>Yabancı uyruklu toplam öğrenci sayımızı hedef 1.600 kişi olarak belirlemiş olup, kayıt yaptıran öğrenci sayısı 191 kişi olmuştur. Mezun olan ve diğer nedenlerle ayrılan öğrencilerimizden sonra yabancı uyruklu öğrenci sayımız 1.373 olarak gerçekleşmiştir.</p>				

3-Performans Sonuçlarının Değerlendirilmesi

Üniversitemiz 2016 Nihai Performans Programının incelenmesi, izlenmesi, değerlendirilmesi neticesinde programında yer alan 35 adet performans göstergesinin yıl sonu gerçekleşme durumuna bakıldığında 15 adet (%43) gösterge hedef değer üstünde, 4 adet (%11) gösterge hedef değerine yakın olarak (- % 10), 16 adet (%46) gösterge de hedef değer altında gerçekleşmiştir.

4-Performans Bilgi Sisteminin Değerlendirilmesi

Üniversitemizin kurumsal gelişimi, rekabet gücünün artırılması, kaynaklarının etkin ve verimli kullanılması, stratejik hedeflerine ulaşabilmesi, gerek birimleri gerekse dış paydaşlar ile arasındaki iletişimin geliştirilmesi ve karar alma süreçlerinde kullanılması noktasında gereken bilginin üretilmesi yönetilmesi ve paylaşılması için 04.10.2013 tarihinde Üniversitemiz **Yönetim Bilgi Sistemi Birimi** kurulmuştur.

2014-2018 Stratejik planı ve İç Kontrol Sisteminde yer alan performans göstergelerinin izlenmesi, değerlendirilmesi ve koordinasyonu

yönünde oluşturulan **Stratejik Plan Bilgi Sistemi**

2016 yılında Bilgi İşlem Daire Başkanlığınca yürütülen çalışmayla daha dinamik hale getirilmiştir. Stratejik Plan Bilgi Sistemi 7/24 açık olan interaktif bir sistemdir ve toplanan veriler, KTÜ Bilgi İşlem Daire Başkanlığı kontrolündeki veri tabanlarında tutulmaktadır.

Veri girişi sürekli devam etmekle birlikte, Yönetim Bilgi Sistemi Biriminin üç aylık dönem bitiminde tüm birimlere gönderilen hatırlatma yazısı ile eksik kalan verilerin tamamlanması talep edilmektedir. Bu sayede Stratejik Planda yer alan göstergelerin sorumlu birimler düzeyinde güncel olarak temini sağlanmaktadır.

IV- KURUMSAL KABİLİYET ve KAPASİTENİN DEĞERLENDİRİLMESİ**❖ Üstünlükler**

- ❖ Bazı akademik birimlerin bağımsız kurullarca akreditasyon belgesini almış olması
- ❖ 58 yıllık üniversite birikimi ve güçlü bir akademik kadronun mevcudiyeti
- ❖ Uluslararası işbirliğinin sürekli artırılması
- ❖ Bilimsel araştırma projelerine sağlanan desteğin büyüklüğü
- ❖ Bilişim teknolojileri ve bilgisayar ağı altyapısına sahip olunması
- ❖ Uzaktan Eğitim Merkezinin olması
- ❖ Sürekli Eğitim Merkezinin varlığı
- ❖ Bazı akademik birimlerde akredite laboratuvarların olması
- ❖ Avrupa Birliği sürecinde öğrenci/öğretim elemanı değişiminin gittikçe artması
- ❖ Eğitim-öğretim süresi sonunda yurt dışı üniversitelerden de çift diploma alma olanağının bulunması
- ❖ "Diploma eki" nin onaylanmış olması
- ❖ AKTS Etiketinin alınmış olması
- ❖ Katalog Bilgi Sisteminin hazırlanmış olması
- ❖ Çift anadal ve yandal uygulama olanağının bulunması
- ❖ Öğrencilere fakülte içi bölümler arası geçiş imkanının sunulması
- ❖ Sağlık bilimleri alanının teknik üniversite kapsamında olması
- ❖ Farabi Hastanesi ve Dış Hekimliği Fakültesinin çağın gereksinimlerine göre donatılmış olması
- ❖ Teknokentin varlığı
- ❖ KOSGEB - TEKMER'in Üniversite bünyesinde olması
- ❖ Kütüphanede basılı ve elektronik kaynak zenginliği
- ❖ 2000 öğrenci kapasiteli İngilizce hazırlık okulunun varlığı
- ❖ Tam donanımlı ve çok amaçlı kültür ve kongre merkezlerinin varlığı
- ❖ Güvenli kampus ortamlarının varlığı
- ❖ Öğrencilerin ders dışı etkinliklerine önem verilmesi
- ❖ Öğrenci sorunlarına duyarlı yönetim
- ❖ Öğretim elemanlarına kolaylıkla ulaşılma imkanı
- ❖ Öğretim elemanlarına rahat çalışabilme mekanlarının sunulması
- ❖ Sosyal, kültürel ve sportif alt yapı zenginliği
- ❖ Engelsiz üniversite çalışmalarının sürekliliği

❖ Zayıflıklar

- ❖ Akademik kadronun bir kısmının değişime kapalı olması
- ❖ Öğretim üyesi-öğrenci dağılımının dengesizliği
- ❖ Öğrenci danışmanlık hizmetlerindeki aksaklıklar
- ❖ Araştırma önceliklerinin ve hedeflerinin gerçekçi saptanamayışı
- ❖ Disiplinlerarası çalışmaların yetersizliği
- ❖ Yabancı dil eğitiminde yeterli başarıya ulaşılamaması
- ❖ Bazı akademik birimlerde öğretim üyesi azlığı nedeniyle ders yükünün fazlalığı
- ❖ Mesleki stajların etkin yapılamayışı
- ❖ Araştırma görevlisi kadrosunun yetersizliği
- ❖ Teknik ve idari eleman yetersizliği
- ❖ Öğrencilerde motivasyon eksikliği
- ❖ Yardımcı hizmetler personelinin yetersizliği
- ❖ Uygulama ve araştırma merkezlerinin fiziki ve mali alt yapıya sahip olmaması
- ❖ Sosyal alanlarda öğretim üyesi azlığı
- ❖ Mezunlarla iletişimin yeterli düzeyde olmaması

❖ **Fırsatlar**

- ❖ Trabzon'un bir eğitim, sağlık, kongre, kültür, sanat, tarih, turizm ve spor kenti olarak algılanması
- ❖ Erasmus kapsamında AB Ülkelerinde okuyan Türk öğrencilerin varlığı
- ❖ Ulusal ve uluslararası proje fon kaynaklarının artması
- ❖ Yeni kurulan üniversitelerin öğretim üyesi ihtiyacı
- ❖ Trabzon'un Rusya, Kafkasya ve Orta Asya ülkeleri ile geçiş konumunda olması
- ❖ Trabzon'un deprem bölgesinde olmaması
- ❖ Yeni organize sanayi bölgelerinin Trabzon'da açılacak olması
- ❖ Trabzon'da yeni üniversitelerin açılacak olması
- ❖ Trabzon'da uluslararası havaalanı ve liman bulunması
- ❖ Trabzon'un yaşanabilir iller arasında ilk beş içerisinde yer alması
- ❖ Trabzon'un büyükşehir olması
- ❖ Üniversite Yönetim Bilgi Sisteminin kuruluyor olması

❖ **Tehditler**

- ❖ Trabzon'un merkezlere uzaklığı nedeniyle ailelerin ve öğrencilerin tereddüt yaşamaması
- ❖ Üniversitelerarası rekabetin giderek artması
- ❖ Üniversitelere verilen kadroların yetersizliği
- ❖ Öğrenci kontenjanlarının akademik kadro, fiziki alt yapı ve mali kaynaklara göre belirlenememesi
- ❖ Bölgede büyük sanayi kuruluşlarının olmaması
- ❖ Üniversite gelirlerinden yapılan kesintilerin yüksekliği
- ❖ Öğrenci sayısı ile barınma olanaklarının örtüşmemesi
- ❖ Akademik ve idari personel ücretlerinin düşük olması
- ❖ İstihdam eksikliği nedeniyle öğrencilerde oluşan motivasyon eksikliği
- ❖ Fakülte/yüksekokul mezun derneklerinin kurulamamış olması
- ❖ Sponsor ve varlıklı kişilerin yeterince sosyal sorumluluk almamaları
- ❖ Kampus alanlarını genişletme imkanlarının giderek azalması
- ❖ Yerelleşme

V- ÖNERİ VE TEDBİRLER

Önerilerimiz;

Üniversite bütçelerinin daha esnek yönetilmesini sağlayacak yeni bir mali yönetim mevzuatı geliştirilmelidir.

TÜBİTAK tarafından üniversite sanayi işbirliğinin gelişmesine katkı sağlamak amacıyla Teknoloji Transfer Ofisleri Destekleme projelerinde ve AB projelerinin bir kısmında (İnsan Kaynaklarının Geliştirilmesi Operasyonel programı ve MFİB projeleri gibi) yeralan hibenin belli bir kısmında (%20'lik parasal kısım gibi) kurum tarafından karşılanması istenilmektedir. Ancak kurum bütçesinden bu payın ne şekilde sağlanacağına yönelik bir mevzuat düzenlemesi olmaması, bu tür projelerin kuruma kazandırılmasını olumsuz etkilemektedir. Bu konuda mevzuat düzenlemesine ihtiyaç bulunmaktadır.

Sağlık hizmeti sunan üniversite hastanelerinde, sabit fiyat uygulaması yapılması üniversite döner sermayesini olumsuz olarak etkilemektedir. Bu durum, ilgili yıllarda üniversite hastanelerinin mal ve hizmet alımlarında daha pahalıya temin etmelerine neden olmaktadır. Buna bağlı olarakta, üniversite hastanelerinde daha kaliteli ve sürdürülebilir hizmet sunulması imkânsız hale gelmektedir.

Ek-1: Üst Yöneticinin İç Kontrol Güvence Beyanı

İÇ KONTROL GÜVENCE BEYANI

Üst yönetici olarak yetkim dahilinde;

Bu raporda yer alan bilgilerin güvenilir, tam ve doğru olduğunu beyan ederim.

Bu raporda açıklanan faaliyetler için bütçe ile tahsis edilmiş kaynakların, planlanmış amaçlar doğrultusunda ve iyi mali yönetim ilkelerine uygun olarak kullanıldığını ve iç kontrol sisteminin işlemlerin yasalık ve düzenliliğine ilişkin yeterli güvenceyi sağladığını bildiririm.

Bu güvence, üst yönetici olarak sahip olduğum bilgi ve değerlendirmeler, iç kontroller, iç denetçi raporları ile Sayıştay raporları gibi bilgim dâhilindeki hususlara dayanmaktadır.

Burada raporlanmayan, idarenin menfaatlerine zarar veren herhangi bir husus hakkında bilgim olmadığını beyan ederim.

Trabzon

Şubat 2017

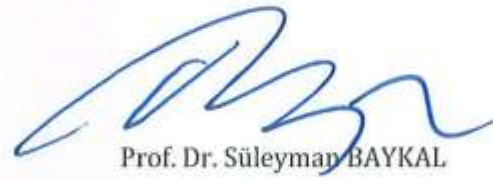

Prof. Dr. Süleyman BAYKAL

Rektör

Ek-2: Mali Hizmetler Birim Yöneticisinin Beyanı

MALİ HİZMETLER BİRİM YÖNETİCİSİNİN BEYANI

Mali hizmetler birim yöneticisi olarak yetkim dahilinde;

Bu idarede, faaliyetlerin mali yönetim ve kontrol mevzuatı ile diğer mevzuata uygun olarak yürütüldüğünü, kamu kaynaklarının etkili, ekonomik ve verimli bir şekilde kullanılmasını temin etmek üzere iç kontrol süreçlerinin işletildiğini, izlendiğini ve gerekli tedbirlerin alınması için düşünce ve önerilerimin zamanında üst yöneticiye raporlandığını beyan ederim.

İdaremizin 2016 yılı Faaliyet Raporunun "III/A- Mali Bilgiler" bölümünde yer alan bilgilerin güvenilir, tam ve doğru olduğunu teyit ederim.

Trabzon
Şubat 2017



İsmail ÇOM
Strateji Geliştirme Daire Başkanı