

T.C.
UŐAK İL ÖZEL İDARESİ



2022 YILI FAALİYET
RAPORU

**İL GENEL MECLİŐİ'NİN 02.03.2023 TARİH VE 55 SAYILI KARARI İLE KABUL
EDİLMİŐTİR.**

UŐAK-2023



“...Hususi İdareler (özel idareler), büyük kalkınma savaşımızda başarı hâsılasını artıracak vazifeler almalı ve hususiyle hayat ucuzluğunu temin edecek, yerine göre tedbirler bulmalı ve salâhiyetlerini tam kullanmalıdır.”

Mustafa Kemal ATATÜRK

İÇİNDEKİLER

I-GENEL BİLGİLER

| | |
|--|-----|
| A- MİSYON VE VİZYON | 1 |
| B- YETKİ, GÖREV VE SORUMLULUKLAR | 1 |
| C- İDAREYE İLİŞKİN BİLGİLER | 4 |
| 1- FİZİKSEL YAPI | 4 |
| a- Araç ve İş Makineleri | 5 |
| b- Taşınmazlar | 6 |
| 2- ÖRGÜT YAPISI | 24 |
| 3- TEKNOLOJİK KAYNAKLAR VE PROGRAMLAR | 28 |
| 4- İNSAN KAYNAKLARI | 29 |
| 5- SUNULAN HİZMETLER | 33 |
| 6-YÖNETİM VE İÇ KONTROL SİSTEMİ | 45 |
| II- AMAÇ VE HEDEFLER | |
| A- İDARENİN AMAÇ VE HEDEFLERİ | 48 |
| B- TEMEL POLİTİKALAR VE ÖNCELİKLER | 59 |
| III- FAALİYETLERE İLİŞKİN BİLGİ VE DEĞERLENDİRMELER | |
| A- MALİ BİLGİLER | 60 |
| 1- BÜTÇE UYGULAMA SONUÇLARI | 60 |
| 2- MALİ TABLOLARA İLİŞKİN AÇIKLAMALAR | 61 |
| 3- MALİ DENETİM SONUÇLARI | 62 |
| B- PERFORMANS BİLGİLERİ | 66 |
| 1- FAALİYET VE PROJE BİLGİLERİ | 66 |
| 2- PERFORMANS SONUÇLARI TABLOSU | 163 |
| IV- KURUMSAL KABİLİYET VE KAPASİTENİN DEĞERLENDİRİLMESİ | |
| A- GÜÇLÜ YÖNLER, ZAYIF YÖNLER, FIRSATLAR VE TEHDİTLER | 171 |
| V- ÖNERİ VE TEDBİRLER | 172 |

ÜST YÖNETİCİ SUNUŞU

5018 Sayılı Kamu Mali Yönetimi ve Kontrol Kanununda kamu kaynaklarının kullanılmasının genel esasları; mali saydamlık, hesap verme sorumluluğu, stratejik planlama ve performans esaslı bütçeleme olarak belirlenmiştir.

Kamu Yönetiminde mali saydamlık ve hesap verme sorumluluğu prensibi çerçevesinde; 5018 Sayılı Kamu Yönetimi ve Kontrol Kanununun 41. Maddesi ile 5302 sayılı İl Özel İdaresi Kanununun 39. Maddesi gereğince ve Kamu İdarelerince hazırlanacak Faaliyet Raporları Hakkında Yönetmelik doğrultusunda İdaremiz 2022 yılı Faaliyet Raporu hazırlanmıştır.

2022 Yılı Faaliyet Raporu, 2020-2024 Stratejik Planında yer alan amaç ve hedefler doğrultusunda, 2022 Yılı Performans Programında yer alan faaliyetlere ve performans göstergelerine göre hedef ve gerçekleştirme durumu ile meydana gelen sapmaların nedenlerini de açıklayan, İdare hakkında genel ve mali bilgileri içeren rapordur.

2022 yılı İdaremiz Faaliyet Raporunu kamuoyunun bilgisine sunar; raporun hazırlanmasında emeği geçen İl Genel Meclis Başkanı ve İl Genel Meclis Üyelerine, İl Özel İdaresi Genel Sekreterine, Birim Müdürlerine ve çalışanlara teşekkürlerimi sunar, İlimize hayırlı olmasını dilerim.

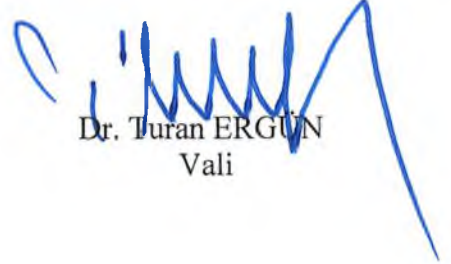
Dr. Turan ERGÜN
Vali

I- GENEL BİLGİLER

A- MİSYON VE VİZYON

A. MİSYON VE VİZYON

1.İdarenin Misyonu:

İl Özel İdaresi ile doğrudan veya dolaylı ilgisi bulunan mevzuatın gerektirdiği yükümlülükleri layığıyla yerine getirmek, vatandaş memnuniyeti anlayışı ile hizmet sunulan kesimlerin refah seviyesini yükseltmek ve gelişmelere ayak uydurarak esnek-etkin bir yönetim anlayışıyla görev ifa etmek.

2. İdarenin Vizyonu:

Uluslararası standartlarda ve Avrupa Birliği normlarında hizmet anlayışıyla; duyarlı, öngörülü, gerçekçi, kalite odaklı bir İl Özel İdaresi.

B- YETKİ, GÖREV VE SORUMLULUKLAR

❖ İL ÖZEL İDARESİNİN GÖREV VE SORUMLULUKLARI

İl Özel İdaresinin görev ve sorumlulukları 5302 Sayılı İl Özel İdaresi Kanunu'nun 6. maddesinde şu şekilde sayılmıştır: İl özel idaresi mahallî müşterek nitelikte olmak şartıyla;

- a) Gençlik ve spor sağlık, tarım, sanayi ve ticaret; Belediye sınırları il sınırı olan Büyükşehir Belediyeleri hariç ilin çevre düzeni plânı, bayındırlık ve iskân, toprağın korunması, erozyonun önlenmesi, kültür, sanat, turizm, sosyal hizmet ve yardımlar, yoksullara mikro kredi verilmesi, çocuk yuvaları ve yetiştirme yurtları; ilk ve orta öğretim kurumlarının arsa temini, binalarının yapım, bakım ve onarımı ile diğer ihtiyaçlarının karşılanmasına ilişkin hizmetleri il sınırları içinde, (1)(2)(3)
- b) İmar, yol, su, kanalizasyon, katı atık, çevre, acil yardım ve kurtarma (...) (1); orman köylerinin desteklenmesi, ağaçlandırma, park ve bahçe tesisine ilişkin hizmetleri belediye sınırları dışında,
- c) (Ek:24/12/2020-7261/32 md.) Bisiklet yollarının ve şeritlerinin, bisiklet ve elektrikli skuter park ve şarj istasyonlarının, yaya yollarının ve gürültü bariyerlerinin planlanması, projelendirilmesi, yapımı, bakımı ve onarımıyla ilgili işleri, yapmakla görevli ve yetkilidir.

(Ek fıkra: 3/7/2005-5393/85 md.; Değişik ikinci fıkra: 24/7/2008-5793/42 md.)

İl özel idaresi; il sınırları içinde mabetler, kültür ve tabiat varlıkları, tarihî doku ve kent tarihi bakımından önem taşıyan mekânlar ile cemevlerinin yapım, bakım ve onarımını yapabilir.

Bakanlıklar ve diğer merkezi idare kuruluşları; yapım, bakım ve onarım işleri, devlet ve il yolları, içme suyu, sulama suyu, kanalizasyon, enerji nakil hattı, sağlık, eğitim, kültür, turizm, çevre, imar, bayındırlık, iskan, gençlik ve spor gibi hizmetlere ilişkin yatırımlar ile

bakanlıklar ve diğer merkezi idare kuruluşlarının görev alanına giren diğer yatırımları, kendi bütçelerinde bu hizmetler için ayrılan ödenekleri il özel idarelerine aktarmak suretiyle gerçekleştirebilir. Aktarma işlemi ilgili bakanın onayıyla yapılır ve bu ödenekler tahsis amacı dışında kullanılamaz. İş, il özel idaresinin tabi olduğu usul ve esaslara göre sonuçlandırılır. İl özel idareleri de bütçe imkanları ölçüsünde bu yatırımlara kendi bütçesinden ödenek aktarabilir. Bu fıkraya göre, bakanlıklar ve diğer merkezi idare kuruluşları tarafından aktarılacak ödenekler ile gerçekleştirilecek yatırımlar, birinci fıkrada öngörülen görev alanı sınırlamasına tabi olmaksızın bütün il sınırları içinde yapılabilir.

(Ek cümle: 6/4/2011-6225/1 md.) Bu fıkra kapsamında belirli bir projenin gerçekleştirilmesi amacıyla il özel idaresine aktarıldığı halde, aktarıldığı mali yılı takip eden yıl sonuna kadar tahsis edildiği proje için kullanılmayacağı anlaşılan ödenekler, ilgili Bakanın onayı ile bu fıkra kapsamında değerlendirilmek ve başka bir projede kullanılmak üzere aynı veya başka bir il özel idaresine veya ilgili mevzuatı çerçevesinde kullanılmak üzere Toplu Konut İdaresine aktarılabilir.

(Ek fıkra: 1/7/2006-5538/26 md.; Değişik üçüncü fıkra: 24/10/2011-KHK-661/61 md.)

Kamu kurum ve kuruluşlarının 5/1/1961 tarihli ve 237 sayılı Taşıt Kanunu kapsamındaki araçlarının alımı, işletilmesi, bakım ve onarımı ile bürolarının ihtiyaçları; kamu konutlarının yapım, bakım, işletme ve onarımı ile emniyet hizmetlerinin gerektirdiği teçhizat alımıyla ilgili harcamalar il özel idaresi bütçesinden karşılanabilir. İl çevre düzeni plânı; valinin koordinasyonunda, büyükşehirlerde büyükşehir belediyeleri, diğer illerde il belediyesi ve il özel idaresi ile birlikte yapılır. İl çevre düzeni plânı belediye meclisi ile il genel meclisi tarafından onaylanır.

(Ek cümle: 1/7/2006-5538/26 md.) Belediye sınırları il sınırı olan Büyükşehir Belediyelerinde il çevre düzeni planı ilgili Büyükşehir Belediyeleri tarafından yapılır veya yaptırılır ve doğrudan Belediye Meclisi tarafından onaylanır. Hizmetlerin yerine getirilmesinde öncelik sırası, il özel idaresinin malî durumu, hizmetin ivediliği ve verildiği yerin gelişmişlik düzeyi dikkate alınarak belirlenir. İl özel idaresi hizmetleri, vatandaşlara en yakın yerlerde ve en uygun yöntemlerle sunulur. Hizmet sunumunda engelli, yaşlı, düşkün ve dar gelirlilerin durumuna uygun yöntemler uygulanır.

(2) Hizmetlerin diğer mahallî idareler ve kamu kuruluşları arasında bütünlük ve uyum içinde yürütülmesine yönelik koordinasyon o ilin valisi tarafından sağlanır. 4562 sayılı Organize Sanayi Bölgeleri Kanunu ile Sanayi ve Teknoloji Bakanlığına, Ticaret Bakanlığına ve organize sanayi bölgelerine tanınan yetki ve sorumluluklar bu Kanun kapsamı dışındadır.

İL ÖZEL İDARESİNİN YETKİ VE İMTİYAZLARI

İl Özel İdaresinin yetki ve imtiyazları 5302 Sayılı İl Özel İdaresi Kanunu'nun 7. maddesinde şu şekilde sayılmıştır.

a) Kanunlarla verilen görev ve hizmetleri yerine getirebilmek için her türlü faaliyette bulunmak, gerçek ve tüzel kişilerin faaliyetleri için kanunlarda belirtilen izin ve ruhsatları vermek ve denetlemek.

b) Kanunların il özel idaresine verdiği yetki çerçevesinde yönetmelik çıkarmak, emir vermek, yasak koymak ve uygulamak, kanunlarda belirtilen cezaları vermek.

c) Hizmetlerin yürütülmesi amacıyla, taşınır ve taşınmaz malları almak, satmak, kiralamak veya kiraya vermek, takas etmek, bunlar üzerinde sınırlı aynî hak tesis etmek.

d) Borç almak ve bağış kabul etmek.

e) Vergi, resim ve harçlar dışında kalan ve miktarı yirmibeşmilyar Türk Lirasına kadar olan dava konusu uyuşmazlıkların anlaşmayla tasfiyesine karar vermek.

f) Özel kanunları gereğince il özel idaresine ait vergi, resim ve harçların tarh, tahakkuk ve tahsilini yapmak.

g) Belediye sınırları dışındaki gayri sıhî müesseseler ile umuma açık istirahat ve eğlence yerlerine ruhsat vermek ve denetlemek.(Ek cümle: 6/3/2007-5594/4 md.) Ancak, sivil hava ulaşımına açık havaalanları bünyesinde yer alan tüm tesislere işyeri açma ve çalışma ruhsatı dahil her türlü ruhsat, Sivil Havacılık Genel Müdürlüğü tarafından verilir.

Bu konuya ilişkin usul ve esaslar Sivil Havacılık Genel Müdürlüğünce hazırlanacak bir yönetmelikle düzenlenir.

h) (Ek: 4/4/2015-6645/83 md.) Belediye sınırları dışında, yapı ruhsatı veya yapı kullanma izni hangi idare tarafından verilmiş olursa olsun, hizmete sunulacak olan asansörlerin tescilini yapmak, ilgili teknik mevzuat çerçevesinde yıllık periyodik kontrollerini yapmak ya da yetkilendirilmiş muayene kuruluşları aracılığıyla yaptırmak, gerekli hâllerde asansörleri hizmet dışı bırakmak. Bu bent uyarınca asansörlerin yıllık periyodik kontrolünü yapabilecek il özel idareleri ile yetkilendirilmiş muayene kuruluşlarının sahip olması gereken koşullar, yıllık periyodik kontrol esasları ile yıllık periyodik kontrol ücretleri Vilayetler Hizmet Birliği, Türk Mühendis ve Mimar Odaları Birliği ve Türk Standartları Enstitüsü temsilcilerinin de yer alacağı bir komisyon tarafından belirlenir. Konuya ilişkin düzenlemeler, komisyon kararları doğrultusunda Bilim, Sanayi ve Teknoloji Bakanlığı tarafından yapılır.

İl Özel İdaresi, hizmetleri ile ilgili olarak, halkın görüş ve düşüncelerini belirlemek amacıyla kamuoyu yoklaması ve araştırması yapabilir.

İl Özel İdaresinin mallarına karşı suç işleyenler Devlet malına karşı suç işlemiş sayılır.

(Ek cümle: 1/7/2006-5538/26 md.) 2886 sayılı Devlet İhale Kanununun 75 inci maddesi hükümleri il özel idaresi taşınmazları hakkında da uygulanır. İl özel idaresinin proje karşılığı borçlanma yoluyla elde edilen gelirleri, vergi, resim ve harçları, şartlı bağışlar ve kamu hizmetlerinde fiilen kullanılan malları haczedilemez.

(Ek: 4/4/2015-6645/83 md.) Birinci fıkranın (h) bendinde düzenlenen yetkinin usulüne uygun kullanılmaması sonucu oluşacak yaralanma ve ölüm olaylarından dolayı, ilgili il özel idaresi yetkilileri 5237 sayılı Türk Ceza Kanunu hükümlerine göre sorumludur.

❖ **İL ÖZEL İDARESİ TANINAN MUAFİYETLER**

İl Özel İdareleri, 5302 Sayılı İl Özel İdaresi Kanunu'nun 8. maddesine istinaden, İl Özel İdaresinin kamu hizmetine ayrılan veya kamunun yararlanmasına açık, gelir getirmeyen taşınmaz malları ile bunların inşa ve kullanımları katma değer vergisi ile özel tüketim vergisi hariç her türlü vergi, resim, harç, katkı ve katılma paylarından muaftır.

C- İDAREYE İLİŞKİN BİLGİLER

Uşak, 09.07.1953 Tarih ve 6129 Sayılı Kanunun 15.07.1953 Tarih ve 8458 Sayılı Resmi Gazetede yayımlanması ile vilayet olarak il statüsüne kavuşmuş ve bu tarihten itibaren de Uşak İl Özel İdaresi bir yerel yönetim birimi olarak kurulmuştur.

Uşak İl Özel İdaresi bünyesinde 8 adet Birim Müdürlüğü ve 5 adet İlçe Özel İdare Müdürlüğü görev yapmaktadır.

1- FİZİKSEL YAPI

Uşak İl Özel İdaresi hizmetlerini merkezde Ünalın Mahallesi Atatürk Bulvarı No:102 adresinde bulunan yerleşke içerisindeki hizmet binasında gerçekleştirmektedir. Genel Sekreterlik, İnsan Kaynakları ve Eğitim Müdürlüğü, Mali Hizmetler Müdürlüğü, Destek Hizmetleri Müdürlüğü, Yol ve Ulaşım Hizmetleri Müdürlüğü, Su ve Kanal Hizmetleri Müdürlüğü, Plan Proje Yatırım ve İnşaat Müdürlüğü ile atölye, ambar ve sosyal tesis binaları bu yerleşke içerisinde bulunmaktadır. Çevre Koruma ve Kontrol Müdürlüğü ile İmar ve Kentsel İyileştirme Müdürlüğü C Blok Sosyal Tesisler Binasında hizmet vermektedir.

İl Genel Meclisi hizmetleri ise Uşak İl Özel İdaresi İş Merkezi olan Özmerkez'de yürütülmektedir. İlçe Özel İdare Müdürlükleri, Kaymakamlık binalarında faaliyet göstermektedir.

a)araç ve iş makineleri

| SIRA NO | TAŞITIN CİNSİ | SAYI |
|----------------|--|-------------|
| 1 | Traktör | 1 |
| 2 | Dozer | 2 |
| 3 | Ekskavatör | 6 |
| 4 | Greyder | 11 |
| 5 | Asfalt Distribütörü | 2 |
| 6 | Silindir | 7 |
| 7 | Kazıcı Yükleyici (Beko Loder) | 6 |
| 8 | Yükleyici (Loder) | 4 |
| 9 | Forklift | 1 |
| 10 | Forklift (Teleskopik) | 1 |
| 11 | Otomobil | 22 |
| 12 | Arazöz (Su Tankeri) | 3 |
| 13 | Doblo (Kombi) | 4 |
| 14 | Otobüs | 3 |
| 15 | Minibüs | 6 |
| 16 | Dorse Yarı Römork | 3 |
| 17 | Çekici | 3 |
| 18 | Kamyon (Asfalt Yol Bakım Tamir Aracı Hidrolik Donanımlı) | 3 |
| 19 | Kamyon (Kombine Yol Satış Kaplama Aracı) | 1 |
| 20 | Kamyon (Damperli) | 26 |
| 21 | Kamyon (Açık Kasa) | 2 |
| 22 | Kamyonet (Çift Kabin) | 1 |
| 23 | Pick-Up Kamyonet | 14 |
| 24 | Akaryakıt Tankeri | 1 |
| 25 | Vidanjör/Kombine Kanal Açma Temizleme Aracı | 2 |
| 26 | Kamyon (Hidrolik Vinçli Açık Saç Kasa) | 1 |
| 27 | Kamptreyler | 2 |
| 28 | Kamyon (Çöp Kamyonu) | 15 |
| 29 | Kamyon (Nakil Aracı) | 1 |
| 30 | Kamyonet (Doblo Kombi) | 1 |
| 31 | Mobil Veteriner Aracı | 1 |

b-Taşınmazlar

| S.NO | İLÇESİ | KÖYÜ/MAHALLESİ | MEVKİİ | ADA | PARSEL | CİNSİ | M ² | AÇIKLAMA |
|------|--------|----------------|----------------|------|--------|-------|----------------|--|
| 1 | MERKEZ | AKTAŞ KÖYÜ | DÜZARDIÇ | 137 | 21 | YOL | 270.03 | UŞAK İL ÖZEL İDARESİ(KAMULAŞTIRMA) |
| 2 | MERKEZ | AKTAŞ KÖYÜ | DÜZARDIÇ | 137 | 29 | YOL | 110.87 | UŞAK İL ÖZEL İDARESİ(KAMULAŞTIRMA) |
| 3 | MERKEZ | AKTAŞ KÖYÜ | DÜZARDIÇ | 135 | 64 | YOL | 25.39 | UŞAK İL ÖZEL İDARESİ(KAMULAŞTIRMA) |
| 4 | MERKEZ | AKTAŞ KÖYÜ | DÜZARDIÇ | 135 | 65 | YOL | 126.10 | UŞAK İL ÖZEL İDARESİ(KAMULAŞTIRMA) |
| 5 | MERKEZ | AKTAŞ KÖYÜ | DÜZARDIÇ | 135 | 34 | YOL | 1778.55 | UŞAK İL ÖZEL İDARESİ(KAMULAŞTIRMA) |
| 6 | MERKEZ | AKTAŞ KÖYÜ | DÜZARDIÇ | 135 | 30 | YOL | 613,35 | UŞAK İL ÖZEL İDARESİ(KAMULAŞTIRMA) |
| 7 | MERKEZ | AKTAŞ KÖYÜ | DÜZARDIÇ | 135 | 66 | YOL | 68.35 | UŞAK İL ÖZEL İDARESİ(KAMULAŞTIRMA) |
| 8 | MERKEZ | AKTAŞ KÖYÜ | DÜZARDIÇ | 137 | 8 | YOL | 214,54 | UŞAK İL ÖZEL İDARESİ(KAMULAŞTIRMA) |
| 9 | MERKEZ | AKTAŞ KÖYÜ | DÜZARDIÇ | 137 | 9 | YOL | 206,48 | UŞAK İL ÖZEL İDARESİ(KAMULAŞTIRMA) |
| 10 | MERKEZ | AKTAŞ KÖYÜ | DÜZARDIÇ | 137 | 14 | YOL | 175,41 | UŞAK İL ÖZEL İDARESİ(KAMULAŞTIRMA) |
| 11 | MERKEZ | AKTAŞ KÖYÜ | DÜZARDIÇ | 137 | 15 | YOL | 338,53 | UŞAK İL ÖZEL İDARESİ(KAMULAŞTIRMA) |
| 12 | MERKEZ | AKTAŞ KÖYÜ | UŞAKLI GÖLÜ | 133 | 20 | YOL | 1282.87 | UŞAK İL ÖZEL İDARESİ(KAMULAŞTIRMA) |
| 13 | MERKEZ | AKTAŞ KÖYÜ | KÖY CİVARI | 154 | 75 | YOL | 223.19 | UŞAK İL ÖZEL İDARESİ(KAMULAŞTIRMA) |
| 14 | MERKEZ | AKTAŞ KÖYÜ | DÜZARDIÇ | 137 | 4 | YOL | 259,06 | UŞAK İL ÖZEL İDARESİ(KAMULAŞTIRMA) |
| 15 | MERKEZ | AKTAŞ KÖYÜ | KIRIKKONAK | 135 | 27 | YOL | 1568,04 | UŞAK İL ÖZEL İDARESİ(KAMULAŞTIRMA) |
| 16 | MERKEZ | ALANYURT KÖYÜ | BAHÇEDERESİ | 168 | 1 | TARLA | 3611.5 | UŞAK İL ÖZEL İDARESİ(TAPULAMA) |
| 17 | MERKEZ | FATİH MAH. | | 2851 | 1 | ARSA | 7032,16 | UŞAK İL ÖZEL İDARESİ(KAMULAŞTIRMA) |
| 18 | MERKEZ | ATATÜRK MAH. | ÇATALMEZAR | 1522 | 149 | ARSA | 2443,2 | UŞAK İL ÖZEL İDARESİ(BAĞIŞ) |
| 19 | MERKEZ | ATATÜRK MAH. | KARAHALLI YOLU | 1216 | 43 | ARSA | 2767,3 | UŞAK İL ÖZEL İDARESİ(SATIŞ) |
| 20 | MERKEZ | ATATÜRK MAH. | | 1211 | 126 | ARSA | 5313,48 | UŞAK İL ÖZEL İDARESİ(KAMULAŞTIRMA) |
| 21 | MERKEZ | ATATÜRK MAH. | | 1192 | 5 | OKUL | 3500 | UŞAK İL ÖZEL İDARESİ(BAHÇELİ BODRUMU OLAN 3 KATLI KARGİR ATATÜRK İLKOKULU VE TUVALETİ) |

| | | | | | | | | |
|----|--------|-----------------|-------------|------|-----|-------|---------|--|
| 22 | MERKEZ | BOZKUŞ KÖYÜ | KÖYİÇİ | 148 | 503 | ARSA | 80,13 | UŞAK İL ÖZEL İDARESİ(YENİ MAHALLE OLUŞMASI DURUMUNDA YENİLEMENİN TESCİLİ) |
| 23 | MERKEZ | BOZKUŞ KÖYÜ | KÖYİÇİ | 148 | 535 | ARSA | 49 | UŞAK İL ÖZEL İDARESİ(TERFİ BİNASI) |
| 24 | MERKEZ | BOZKUŞ KÖYÜ | KÖYİÇİ | 148 | 537 | BAHÇE | 390,22 | UŞAK İL ÖZEL İDARESİ(GEÇİŞ YOLU VE İSALE HATTI) |
| 25 | MERKEZ | BOZKUŞ KÖYÜ | KÖYİÇİ | 148 | 539 | BAHÇE | 363,6 | UŞAK İL ÖZEL İDARESİ(GEÇİŞ YOLU VE İSALE HATTI) |
| 26 | MERKEZ | BÖLME KÖYÜ | HACI KUYU | 530 | 7 | TARLA | 2126.61 | UŞAK İL ÖZEL İDARESİ(BAĞIŞ) |
| 27 | MERKEZ | BÖLME KÖYÜ | YILANLIDERE | 6997 | 2 | ARSA | 3702.15 | UŞAK İL ÖZEL İDARESİ(BAĞIŞ) |
| 28 | MERKEZ | BÖLME KÖYÜ | KARAKUYU | 102 | 1 | ARSA | 3464,43 | UŞAK İL ÖZEL İDARESİ(BAĞIŞ) |
| 29 | MERKEZ | CUMHURİYET MAH. | | 293 | 222 | ARSA | 154 | UŞAK İL ÖZEL İDARESİ(BAĞIŞ) |
| 30 | MERKEZ | CUMHURİYET MAH. | | 293 | 183 | ARSA | 2029 | UŞAK İL ÖZEL İDARESİ(BAĞIŞ) |
| 31 | MERKEZ | DİKİLİTAŞ MAH. | | 637 | 1 | OKUL | 8015 | UŞAK İL ÖZEL İDARESİ(BODRURLU KARGİR 5 KATLI 3 ADET LOJMAN BİNASI 4 KATLI OKUL BİNASI BODRURLU KARGİR 3 KATLI NATAMAM OKUL BİNALARI VE ARSASI) |
| 32 | MERKEZ | DİKİLİTAŞ MAH. | | 674 | 71 | OKUL | 5707 | UŞAK İL ÖZEL İDARESİ(BAHÇELİ BODRURLU KARGİR 2 KATLI FATİH İLKOKUL BİNASI) |
| 33 | MERKEZ | DURAK MAH. | | 282 | 46 | OKUL | 4108 | UŞAK İL ÖZEL İDARESİ(İÇİNDE HAVUZU BULUNAN BAHÇELİ 2 KATLI KARGİR MUSTAFA KEMAL İLKOKULU) |
| 34 | MERKEZ | DURAK MAH. | | 278 | 1 | BİNA | 449 | UŞAK İL ÖZEL İDARESİ(KARGİR 7 KATLI BİNA-KAT MÜLKİYETİNİN TERKİNİ) |
| 35 | MERKEZ | DURAK MAH. | | 282 | 51 | ARSA | 2492.5 | UŞAK İL ÖZEL İDARESİ(KAMULAŞTIRMA) |
| 36 | MERKEZ | DURAK MAH. | YUKARIKAÇAR | 282 | 54 | ARSA | 138,68 | UŞAK İL ÖZEL İDARESİ(KAMULAŞTIRMA) |
| 37 | MERKEZ | DURAK MAH. | | 282 | 58 | ARSA | 59,39 | UŞAK İL ÖZEL İDARESİ(KAMULAŞTIRMA) |
| 38 | MERKEZ | DURAK MAH. | | 282 | 49 | ARSA | 11,61 | UŞAK İL ÖZEL İDARESİ(KAMULAŞTIRMA) |
| 39 | MERKEZ | DURAK MAH. | | 282 | 56 | ARSA | 27,1 | UŞAK İL ÖZEL İDARESİ(KAMULAŞTIRMA) |

| | | | | | | | | |
|----|--------|------------------|-----------------|------|-----|-------|---------|--|
| 40 | MERKEZ | ELMALIDERE MAH. | KURTBABA | 6279 | 5 | ARSA | 910.36 | UŞAK İL ÖZEL İDARESİ(BAĞIŞ) |
| 41 | MERKEZ | ELMALIDERE MAH. | KURTBABA | 6281 | 1 | ARSA | 840.85 | UŞAK İL ÖZEL İDARESİ(BAĞIŞ) |
| 42 | MERKEZ | ELMALIDERE MAH. | KURTBABA | 6280 | 1 | ARSA | 4497.63 | UŞAK İL ÖZEL İDARESİ(BAĞIŞ) |
| 43 | MERKEZ | ELMALIDERE MAH. | KURTBABA | 6305 | 2 | ARSA | 156.65 | UŞAK İL ÖZEL İDARESİ |
| 44 | MERKEZ | ELMALIDERE MAH. | | 6277 | 1 | ARSA | 5418.37 | UŞAK İL ÖZEL İDARESİ |
| 45 | MERKEZ | ELMALIDERE MAH. | KURTBABA | 6282 | 1 | ARSA | 600.08 | UŞAK İL ÖZEL İDARESİ(BAĞIŞ) |
| 46 | MERKEZ | ELMALIDERE MAH. | KURTBABA | 1019 | 14 | TARLA | 5221 | UŞAK İL ÖZEL İDARESİ(BAĞIŞ) |
| 47 | MERKEZ | ELMALIDERE MAH. | | 783 | 5 | OKUL | 5876,48 | UŞAK İL ÖZEL İDARESİ(ÖMER BEDRETTİN UŞAK İLKÖĞRETİM OKULU VE 12 ADET BAĞIMSIZ BÖLÜM) |
| 48 | MERKEZ | ELMALIDERE MAH. | | 782 | 34 | OKUL | 4857 | UŞAK İL ÖZEL İDARESİ(AYBEY İLKOKULU VE 10 ADET DÜKKAN) |
| 49 | MERKEZ | FATİH MAH. | DEMİRYOLU | 1598 | 2 | ARSA | 3412,2 | UŞAK İL ÖZEL İDARESİ(BAĞIŞ) |
| 50 | MERKEZ | FATİH MAH. | OVADEMİRLERYOLU | 1598 | 1 | ARSA | 3568,3 | UŞAK İL ÖZEL İDARESİ(BAĞIŞ) |
| 51 | MERKEZ | FATİH MAH. | | 287 | 119 | OKUL | 8660 | UŞAK İL ÖZEL İDARESİ(BAĞIŞ) BODRUMLU KARGİR 1 KATLI MİLLİ EGEMENLİK İLKOKULU) |
| 52 | MERKEZ | FEVZİÇAKMAK MAH. | KARAKIRAN | 732 | 478 | ARSA | 126 | UŞAK İL ÖZEL İDARESİ(BAĞIŞ) |
| 53 | MERKEZ | CUMHURİYET MAH. | KAYLAN | 1646 | 347 | ARSA | 1007,72 | UŞAK İL ÖZEL İDARESİ(BAĞIŞ) |
| 54 | MERKEZ | CUMHURİYET MAH. | | 1646 | 261 | ARSA | 6475,8 | UŞAK İL ÖZEL İDARESİ(KAMULAŞTIRMA) |
| 55 | MERKEZ | FEVZİÇAKMAK MAH. | KALFA MEŞELİĞİ | 249 | 9 | OKUL | 5056 | UŞAK İL ÖZEL İDARESİ(BAĞIŞ) BODRUMU OLAN 1 KATLI FEVZİÇAKMAK İLKOKULU VE BODRUMU BULUNAN 1 KATLI KARGİR FEVZİÇAKMAK ORTAOKULU) |
| 56 | MERKEZ | ATATÜRK MAH. | SULUK | 283 | 12 | TARLA | 13647 | UŞAK İL ÖZEL İDARESİ(HÜKMEN TESCİL) |
| 57 | MERKEZ | ATATÜRK MAH. | SULUK | 283 | 16 | TARLA | 306 | UŞAK İL ÖZEL İDARESİ(KAMULAŞTIRMA) |
| 58 | MERKEZ | ATATÜRK MAH. | SULUK | 283 | 17 | TARLA | 9 | UŞAK İL ÖZEL İDARESİ(KAMULAŞTIRMA) |

| | | | | | | | | |
|----|--------|-----------------|------------------|------|-----|-----------|---------|---|
| 59 | MERKEZ | CUMHURİYET MAH. | | 730 | 597 | LOJMAN | 1494,23 | UŞAK İL ÖZEL İDARESİ(BAHÇELİ İÇİNDE BEKÇİ KULUBESİ BULUNAN 1 BODRUM 1 ZEMİN 1 NORMAL KATLI VALİ KONAĞI) |
| 60 | MERKEZ | CUMHURİYET MAH. | HASTAHANE CİVARI | 730 | 511 | ARSA | 3099,01 | UŞAK İL ÖZEL İDARESİ(İFRAZ İŞLEMİ) |
| 61 | MERKEZ | CUMHURİYET MAH. | KARAKIRAN | 730 | 516 | LOJMAN | 239 | UŞAK İL ÖZEL İDARESİ(SATIŞ-BAHÇELİ BİR ZEMİN DÖRT NORMAL 5 KATLI APARTMAN) |
| 62 | MERKEZ | GÜNELİ KÖYÜ | TAŞLIK | 157 | 22 | YOL | 8646,64 | UŞAK İL ÖZEL İDARESİ(TAPULAMA) |
| 63 | MERKEZ | GÜRE KÖYÜ | KÖYİÇİ | 266 | 2 | ARSA | 1008,95 | UŞAK İL ÖZEL İDARESİ |
| 64 | MERKEZ | GÜRE KÖYÜ | KÖYİÇİ | 224 | 1 | OKUL | 4616,51 | UŞAK İL ÖZEL İDARESİ(KARGİR İLKOKUL BİNASI, LOJMAN VE UYGULAMA BAHÇESİ) |
| 65 | MERKEZ | IŞIK MAH. | | 892 | 29 | OKUL | 6229,87 | UŞAK İL ÖZEL İDARESİ(BAHÇELİ BODRURLU KARGİR 2 KATLI HASAN HİLMİ İLKOKULU, MÜŞTEMİLATI VE ARSASI) |
| 66 | MERKEZ | IŞIK MAH. | | 892 | 25 | KÜTÜPHANE | 441 | UŞAK İL ÖZEL İDARESİ(BAHÇELİ KARGİR 2 KATLI RAGİP SOSYAL ÇOCUK VE HALK KÜTÜPHANESİ) |
| 67 | MERKEZ | KALFA KÖYÜ | KÖYİÇİ | 136 | 18 | EV | 195,51 | UŞAK İL ÖZEL İDARESİ(AVLULU 1 KATLI KARGİR AHIR-YENİ MAHALLE OLUŞMASI DURUMUNDA YENİLEMENİN TESCİLİ) |
| 68 | MERKEZ | KARAAĞAÇ MAH. | | 656 | 7 | EV | 162 | UŞAK İL ÖZEL İDARESİ(SATIŞ-AVLULU BODRURLU KERPIÇ 2 KATLI EV VE KARGİR 1 KATLI EV) |
| 69 | MERKEZ | KARAAĞAÇ MAH. | | 655 | 5 | OKUL | 136 | UŞAK İL ÖZEL İDARESİ(BAHÇELİ BODRURLU KARGİR 2 KATLI ZAFER İLKOKULU VE MÜŞTEMİLATI) |
| 70 | MERKEZ | KARAAĞAÇ MAH. | | 750 | 113 | OKUL | 2610 | UŞAK İL ÖZEL İDARESİ(BAHÇELİ KARGİR BODRURU BULUNAN 1 KATLI SERDAROĞLU İLKOKULU) |
| 71 | MERKEZ | KARAAĞAÇ MAH. | | 6024 | 2 | OKUL | 9124,76 | UŞAK İL ÖZEL İDARESİ(3 KATLI KARGİR İLKÖĞRETİM BİNASI) |
| 72 | MERKEZ | KARAAĞAÇ MAH. | | 5751 | 2 | ARSA | 5111,98 | UŞAK İL ÖZEL İDARESİ |
| 73 | MERKEZ | KAŞBELEN KÖYÜ | KÖYİÇİ | 342 | 1 | EV | 160,21 | UŞAK İL ÖZEL İDARESİ(ZEMİN KATI AHIR VE SAMANLIK OLAN AVLULU 2 KATLI KARGİR EV) |

| | | | | | | | | |
|----|--------|------------------|-----------|------|-----|-------------------|----------|---|
| 74 | MERKEZ | KAŞBELEN KÖYÜ | SOĞUKKOYU | 202 | 3 | TARLA | 3488.39 | UŞAK İL ÖZEL İDARESİ(İFRAZ İŞLEMİ) |
| 75 | MERKEZ | KAŞBELEN KÖYÜ | SOĞUKKOYU | 202 | 1 | TARLA | 4670.64 | UŞAK İL ÖZEL İDARESİ(İFRAZ İŞLEMİ) |
| 76 | MERKEZ | KEMALÖZ MAH. | KARAKIRAN | 755 | 472 | ARSA | 5152.47 | UŞAK İL ÖZEL İDARESİ |
| 77 | MERKEZ | KEMALÖZ MAH. | KARAKIRAN | 755 | 474 | ARSA | 4141.15 | UŞAK İL ÖZEL İDARESİ |
| 78 | MERKEZ | KEMALÖZ MAH. | KARAKIRAN | 755 | 473 | ARSA | 5163.61 | UŞAK İL ÖZEL İDARESİ |
| 79 | MERKEZ | KEMALÖZ MAH. | KARAKIRAN | 755 | 471 | SPOR SALONU | 9893.34 | UŞAK İL ÖZEL İDARESİ(KAPALI SPOR SALONU VE ARSASI) |
| 80 | MERKEZ | KEMALÖZ MAH. | KARAKIRAN | 372 | 77 | ARSA | 1535,49 | UŞAK İL ÖZEL İDARESİ |
| 81 | MERKEZ | KEMALÖZ MAH. | KARAKIRAN | 372 | 90 | ARSA | 2047,62 | UŞAK İL ÖZEL İDARESİ |
| 82 | MERKEZ | KEMALÖZ MAH. | KARAKIRAN | 372 | 110 | ARSA | 10,48 | UŞAK İL ÖZEL İDARESİ(KAMULAŞTIRMA) |
| 83 | MERKEZ | KEMALÖZ MAH. | | 536 | 145 | ARSA | 9140,96 | UŞAK İL ÖZEL İDARESİ(İFRAZ İŞLEMİ) |
| 84 | MERKEZ | KEMALÖZ MAH. | 2.ÇİĞDEM | 372 | 22 | KAPANMIŞ YOL-ARSA | 517,13 | UŞAK İL ÖZEL İDARESİ |
| 85 | MERKEZ | KURTULUŞ MAH. | | 82 | 37 | ARSA | 52,25 | UŞAK İL ÖZEL İDARESİ(BAĞIŞ) |
| 86 | MERKEZ | KÜME MAH. | | 1105 | 17 | EV | 201 | UŞAK İL ÖZEL İDARESİ(AVLULU KERPIÇ 3 KATLI EV VE MŞTEMİLATI) |
| 87 | MERKEZ | KÜME MAH. | | 199 | 7 | TÜRBE | 164 | UŞAK İL ÖZEL İDARESİ(BAHÇELİ KARGİR HACI KEMAL TÜRBE) |
| 88 | MERKEZ | KÜME MAH. | | 199 | 9 | OKUL | 2068 | UŞAK İL ÖZEL İDARESİ(BAHÇELİ KARGİR 2 KATLI 2 BİNA BULUNAN KURTULUŞ İLKOKULU) |
| 89 | MERKEZ | KÜME MAH. | | 884 | 25 | EV | 388.8 | UŞAK İL ÖZEL İDARESİ(AVLULU BODRURLU KARGİR İKİ KATLI EV) |
| 90 | MERKEZ | BELKAYA KÖYÜ | ILGIN | 231 | 3 | TARLA | 1923.73 | UŞAK İL ÖZEL İDARESİ(KAMULAŞTIRMA) |
| 91 | MERKEZ | BELKAYA KÖYÜ | ILGIN | 231 | 2 | TARLA | 495.29 | UŞAK İL ÖZEL İDARESİ(KAMULAŞTIRMA) |
| 92 | MERKEZ | BELKAYA KÖYÜ | ILGIN | 231 | 1 | TARLA | 21263.14 | UŞAK İL ÖZEL İDARESİ(KADASTRO BİRLEŞTİRME) |
| 93 | MERKEZ | MUHARREMŞAH KÖYÜ | KÖYİÇİ | 140 | 11 | EV | 685,92 | UŞAK İL ÖZEL İDARESİ(AVLULU EV DAM VE BESİHANE-YENİ MAHALLE OLUŞMASI DURUMUNDA YENİLEMENİN TESCİLİ) |

| | | | | | | | | |
|-----|--------|------------------|-------------|------|----|------------|----------|--|
| 94 | MERKEZ | MUHARREMŞAH KÖYÜ | KÖYİÇİ | 140 | 12 | ARSA | 141,4 | UŞAK İL ÖZEL İDARESİ(YENİ MAHALLE OLUŞMASI DURUMUNDA YENİLEMENİN TESCİLİ) |
| 95 | MERKEZ | MUHARREMŞAH KÖYÜ | KÖYİÇİ | 130 | 45 | ARSA | 3835,11 | UŞAK İL ÖZEL İDARESİ(YENİ MAHALLE OLUŞMASI DURUMUNDA YENİLEMENİN TESCİLİ) |
| 96 | MERKEZ | MUHARREMŞAH KÖYÜ | KÖYİÇİ | 130 | 49 | EV VE ARSA | 5431,44 | UŞAK İL ÖZEL İDARESİ(İÇİNDE EV BULUNAN ARSA-YENİ MAHALLE OLUŞMASI DURUMUNDA YENİLEMENİN TESCİLİ) |
| 97 | MERKEZ | ORTA KÖYÜ | | 160 | 1 | ARSA | 787,87 | UŞAK İL ÖZEL İDARESİ(TEVHİT İŞLEMİ) |
| 98 | MERKEZ | ÖRENCİK KÖYÜ | KÖYİÇİ | 122 | 26 | EV | 400 | UŞAK İL ÖZEL İDARESİ(AHŞAP EV VE BAHÇESİ ZEYNEP SEVİM'E AİTTİR) |
| 99 | MERKEZ | ÖRENCİK KÖYÜ | ÖREN | 117 | 29 | SU DEPOSU | 60,38 | UŞAK İL ÖZEL İDARESİ(KARGIR SU DEPOSU) |
| 100 | MERKEZ | ÖRENCİK KÖYÜ | ÖREN | 117 | 38 | HAMAM | 91238,64 | UŞAK İL ÖZEL İDARESİ(KARGIR 2 KATLI BİNA,BODRUMLU KARGIR 2 KATLI YEMEKHANE,1 KATLI KARGIR 2 KATLI HAMAM,KARGIR 2 KATLI KALORİFER BİNASI VE SU POMPASI VE MÜŞTEMİLATI OLAN ARSA VE TARLA) |
| 101 | MERKEZ | ÖZDEMİR MAH. | | 633 | 21 | EV | 101 | UŞAK İL ÖZEL İDARESİ(2 ADET KERPIÇ 2 KATLI EV) |
| 102 | MERKEZ | ÜNALAN MAH. | | 1382 | 17 | EV | 16060 | UŞAK İL ÖZEL İDARESİ(BAHÇELİ KARGIR Y.S.E BİNALARI VE MÜŞTEMİLATLARI) |
| 103 | MERKEZ | ÜNALAN MAH. | | 357 | 24 | OKUL | 3998,5 | UŞAK İL ÖZEL İDARESİ(KARGIR 3 KATLI 23 NİSAN İLKÖĞRETİM OKULU) |
| 104 | MERKEZ | ÜNALAN MAH. | | 169 | 9 | EV | 287 | UŞAK İL ÖZEL İDARESİ(AVLULU 2 KATLI KERPIÇ EV) |
| 105 | MERKEZ | ÜNALAN MAH. | | 228 | 11 | OKUL | 4675 | UŞAK İL ÖZEL İDARESİ(BAHÇELİ KARGIR 2 VE 3 KATLI BİNA VE MÜŞTEMİLATI HAVİ BİR EYLÜL İLKOKULU) |
| 106 | MERKEZ | ÜNALAN MAH. | | 228 | 12 | BİNA | 412 | UŞAK İL ÖZEL İDARESİ(BAHÇELİ 2 KATLI AHŞAP BİNA) |
| 107 | MERKEZ | ÜNALAN MAH. | | 166 | 12 | BİNA | 854 | UŞAK İL ÖZEL İDARESİ(BETONARME 4 KATLI BİNA) |
| 108 | MERKEZ | ÜRÜN KÖYÜ | KAKLIK DERE | 140 | 2 | YOL | 50,72 | UŞAK İL ÖZEL İDARESİ(KAMULAŞTIRMA) |
| 109 | MERKEZ | ÜRÜN KÖYÜ | KAKLIK DERE | 140 | 1 | YOL | 368.04 | UŞAK İL ÖZEL İDARESİ(KAMULAŞTIRMA) |

| | | | | | | | | |
|-----|--------|----------------|--------------|-----|----|------------|---------|---|
| 110 | MERKEZ | ÜRÜN KÖYÜ | CELEP | 139 | 20 | YOL | 134.96 | UŞAK İL ÖZEL İDARESİ(KAMULAŞTIRMA) |
| 111 | MERKEZ | ÜRÜN KÖYÜ | CELEP | 139 | 21 | YOL | 186.93 | UŞAK İL ÖZEL İDARESİ(KAMULAŞTIRMA) |
| 112 | MERKEZ | ÜRÜN KÖYÜ | KANDAK | 154 | 12 | YOL | 795.56 | UŞAK İL ÖZEL İDARESİ(KAMULAŞTIRMA) |
| 113 | MERKEZ | ÜRÜN KÖYÜ | CELEP | 138 | 2 | YOL | 2518.09 | UŞAK İL ÖZEL İDARESİ(KAMULAŞTIRMA) |
| 114 | MERKEZ | ÜRÜN KÖYÜ | ÇAĞILLITARLA | 148 | 12 | YOL | 673.98 | UŞAK İL ÖZEL İDARESİ(KAMULAŞTIRMA) |
| 115 | MERKEZ | ÜRÜN KÖYÜ | CELEP | 138 | 5 | YOL | 2215,45 | UŞAK İL ÖZEL İDARESİ(KAMULAŞTIRMA) |
| 116 | MERKEZ | ÜRÜN KÖYÜ | KANDAK | 155 | 8 | YOL | 388.59 | UŞAK İL ÖZEL İDARESİ(KAMULAŞTIRMA) |
| 117 | MERKEZ | ÜRÜN KÖYÜ | KAKLIK DERE | 140 | 27 | YOL | 622,32 | UŞAK İL ÖZEL İDARESİ(KAMULAŞTIRMA) |
| 118 | MERKEZ | YAPAĞILAR KÖYÜ | KÖYİÇİ | 239 | 31 | ARSA | 278.20 | UŞAK İL ÖZEL İDARESİ(İFRAZ İŞLEMİ) |
| 119 | MERKEZ | YAPAĞILAR KÖYÜ | KÖYİÇİ | 239 | 33 | ARSA | 113.49 | UŞAK İL ÖZEL İDARESİ(İFRAZ İŞLEMİ) |
| 120 | MERKEZ | YAPAĞILAR KÖYÜ | KÖYİÇİ | 242 | 2 | ARSA | 400.91 | UŞAK İL ÖZEL İDARESİ(İFRAZ İŞLEMİ) |
| 121 | MERKEZ | YAPAĞILAR KÖYÜ | KÖYİÇİ | 268 | 1 | EV | 401.35 | UŞAK İL ÖZEL İDARESİ(İFRAZ İŞLEMİ- AVLULU AHŞAP EV VE AHŞAP DAM) |
| 122 | MERKEZ | YAPAĞILAR KÖYÜ | KÖYİÇİ | 268 | 3 | AHIR-AMBAR | 1204.42 | UŞAK İL ÖZEL İDARESİ(İFRAZ İŞLEMİ- AVLULU AHŞAP AHIR VE AHŞAP AMBAR) |
| 123 | MERKEZ | YAPAĞILAR KÖYÜ | KÖYİÇİ | 268 | 6 | ARSA | 674.79 | UŞAK İL ÖZEL İDARESİ(İFRAZ İŞLEMİ) |
| 124 | MERKEZ | YAPAĞILAR KÖYÜ | KÖYİÇİ | 242 | 3 | EV | 404.18 | UŞAK İL ÖZEL İDARESİ(İFRAZ İŞLEMİ- AVLULU AHŞAP 2 DAM VE KARGİR SUBASMAN) |
| 125 | MERKEZ | YAPAĞILAR KÖYÜ | KÖYİÇİ | 187 | 6 | ARSA | 213.63 | UŞAK İL ÖZEL İDARESİ(İFRAZ İŞLEMİ) |
| 126 | MERKEZ | YAPAĞILAR KÖYÜ | KÖYİÇİ | 258 | 1 | AHIR | 214.32 | UŞAK İL ÖZEL İDARESİ(İMAR(TSM)- AVLULU AHIR) |
| 127 | MERKEZ | YAPAĞILAR KÖYÜ | KÖYİÇİ | 264 | 3 | ARSA | 254.83 | UŞAK İL ÖZEL İDARESİ(İFRAZ İŞLEMİ) |
| 128 | MERKEZ | YENİŞEHİR KÖYÜ | OVA | 139 | 25 | TARLA | 1024.91 | UŞAK İL ÖZEL İDARESİ(BAĞIŞ) |
| 129 | MERKEZ | YENİŞEHİR KÖYÜ | GERENÇAYI | 241 | 3 | YOL | 1513.59 | UŞAK İL ÖZEL İDARESİ(KAMULAŞTIRMA) |
| 130 | MERKEZ | YENİŞEHİR KÖYÜ | GERENÇAYI | 238 | 2 | TARLA | 1798.63 | UŞAK İL ÖZEL İDARESİ(KAMULAŞTIRMA) |

| | | | | | | | | |
|-----|--------|-------------------|-----------------|------|-----|---------------|----------|--|
| 131 | MERKEZ | YENİŞEHİR KÖYÜ | GERENÇAYI | 238 | 29 | TARLA | 730.20 | UŞAK İL ÖZEL İDARESİ(KAMULAŞTIRMA) |
| 132 | MERKEZ | YENİŞEHİR KÖYÜ | GERENÇAYI | 238 | 30 | YOL | 2311.92 | UŞAK İL ÖZEL İDARESİ(KAMULAŞTIRMA) |
| 133 | MERKEZ | YENİŞEHİR KÖYÜ | GERENÇAYI | 238 | 20 | TARLA | 5389.19 | UŞAK İL ÖZEL İDARESİ(KAMULAŞTIRMA) |
| 134 | MERKEZ | YENİŞEHİR KÖYÜ | GERENÇAYI | 241 | 16 | TARLA | 902.65 | UŞAK İL ÖZEL İDARESİ(SATIŞ) |
| 135 | MERKEZ | YENİŞEHİR KÖYÜ | GERENÇAYI | 238 | 8 | YOL | 3190.07 | UŞAK İL ÖZEL İDARESİ(KAMULAŞTIRMA) |
| 136 | MERKEZ | YENİŞEHİR KÖYÜ | GERENÇAYI | 238 | 9 | TARLA | 2552.85 | UŞAK İL ÖZEL İDARESİ(KAMULAŞTIRMA) |
| 137 | MERKEZ | YENİŞEHİR KÖYÜ | GERENÇAYI | 241 | 17 | TARLA | 2045.39 | UŞAK İL ÖZEL İDARESİ(KAMULAŞTIRMA) |
| 138 | MERKEZ | YENİŞEHİR KÖYÜ | GERENÇAYI | 238 | 34 | TARLA | 1426 | UŞAK İL ÖZEL İDARESİ(KAMULAŞTIRMA) |
| 139 | MERKEZ | YENİŞEHİR KÖYÜ | GERENÇAYI | 241 | 20 | TARLA | 5910.27 | UŞAK İL ÖZEL İDARESİ(KAMULAŞTIRMA) |
| 140 | MERKEZ | FATİH MAH. | İNCE ÇAYIR YOLU | 2083 | 1 | ARSA | 3685,95 | UŞAK İL ÖZEL İDARESİ(KAMULAŞTIRMA-HİSSE KARŞILIĞI ALAN 1842,98 M ²) |
| 141 | MERKEZ | CUMHURİYET MAH. | KARAKIRAN | 732 | 477 | TARLA VE ARSA | 4343,3 | UŞAK İL ÖZEL İDARESİ(İMAR-HİSSE KARŞILIĞI ALAN 2171,65 M ²) |
| 142 | MERKEZ | KÜME MAH. | | 884 | 25 | EV | 143.2 | UŞAK İL ÖZEL İDARESİ |
| 143 | MERKEZ | ELMALIDERE MAH. | | 3907 | 1 | ARSA | 17025,13 | UŞAK İL ÖZEL İDARESİ(BAĞIŞ-HİSSE KARŞILIĞI ALAN 11,53 M ²) |
| 144 | MERKEZ | DİKİLİTAŞ MAH. | | 4965 | 1 | ARSA | 8091,75 | UŞAK İL ÖZEL İDARESİ(BAĞIŞ-HİSSE KARŞILIĞI ALAN 835,97 M ²) |
| 145 | MERKEZ | M.AKİF ERSOY MAH. | | 3958 | 8 | OKUL | 8575,36 | UŞAK İL ÖZEL İDARESİ(BAHÇELİ BODRURLU 2 KATLI MALKOÇOĞLU İLKOKULU VE TUVALETİ-HİSSE KARŞILIĞI ALAN 418,94 M ²) |
| 146 | MERKEZ | KEMALÖZ MAH. | | 372 | 23 | ARSA | 6 | UŞAK İL ÖZEL İDARESİ(MÜLKİYET VE HİSSE ORANI DÜZELTİLMESİ-HİSSE KARŞILIĞI ALAN 5,79 M ²) |
| 147 | MERKEZ | CUMHURİYET MAH. | | 3526 | 1 | ARSA | 12403,92 | UŞAK İL ÖZEL İDARESİ(KAMULAŞTIRMA-HİSSE KARŞILIĞI ALAN 7680,09 M ²) |
| 148 | MERKEZ | AYBEY MAH. | | 1449 | 23 | EV | 178,53 | UŞAK İL ÖZEL İDARESİ(KAMULAŞTIRMA-AVLULU KARGİR 1 KATLI EV-HİSSE KARŞILIĞI ALAN 8 M ²) |

| | | | | | | | | |
|-----|--------|------------------|--|------|----|-----------|---------|--|
| 149 | MERKEZ | ATATÜRK MAH. | | 4203 | 1 | ARSA | 3323,88 | UŞAK İL ÖZEL İDARESİ(KAMULAŞTIRMA-İMAR PLANINDA KREŞ ALANIDIR-HİSSE KARŞILIĞI ALAN 8,53 M ²) |
| 150 | MERKEZ | ATATÜRK MAH. | | 1923 | 9 | ARSA | 5553 | UŞAK İL ÖZEL İDARESİ(KAMULAŞTIRMA-HİSSE KARŞILIĞI ALAN 1061 M ²) |
| 151 | MERKEZ | ÜNALAN MAH. | | 339 | 40 | OKUL | 3083,06 | UŞAK İL ÖZEL İDARESİ(BAHÇELİ KARGİR 2 KATLI CUMHURİYET İLKOKULU VE 2 KATLI KARGİR BİNA-HİSSE KARŞILIĞI ALAN 2873,46 M ²) |
| 152 | MERKEZ | AYBEY MAH. | | 1449 | 2 | HARAP BAĞ | 570.03 | UŞAK İL ÖZEL İDARESİ(KAMULAŞTIRMA-HİSSE KARŞILIĞI ALAN 250 M ²) |
| 153 | MERKEZ | AYBEY MAH. | | 6605 | 1 | ARSA | 294.98 | UŞAK İL ÖZEL İDARESİ |
| 154 | MERKEZ | AYBEY MAH. | | 6606 | 10 | ARSA | 324.52 | UŞAK İL ÖZEL İDARESİ |
| 155 | MERKEZ | AYBEY MAH. | | 6606 | 2 | ARSA | 284.37 | UŞAK İL ÖZEL İDARESİ |
| 156 | MERKEZ | AYBEY MAH. | | 6606 | 3 | ARSA | 284.38 | UŞAK İL ÖZEL İDARESİ |
| 157 | MERKEZ | AYBEY MAH. | | 6606 | 4 | ARSA | 268.34 | UŞAK İL ÖZEL İDARESİ |
| 158 | MERKEZ | AYBEY MAH. | | 6607 | 2 | ARSA | 254.93 | UŞAK İL ÖZEL İDARESİ |
| 159 | MERKEZ | AYBEY MAH. | | 4470 | 1 | ARSA | 10688 | UŞAK İL ÖZEL İDARESİ (HİSSE 26,72 M ²) |
| 160 | MERKEZ | AYBEY MAH. | | 6620 | 1 | ARSA | 4903.47 | UŞAK İL ÖZEL İDARESİ |
| 161 | MERKEZ | AYBEY MAH. | | 6609 | 5 | ARSA | 686.36 | UŞAK İL ÖZEL İDARESİ |
| 162 | MERKEZ | AYBEY MAH. | | 6610 | 5 | ARSA | 424.07 | UŞAK İL ÖZEL İDARESİ |
| 163 | MERKEZ | AYBEY MAH. | | 1449 | 24 | ARSA | 4836,38 | UŞAK İL ÖZEL İDARESİ(KAMULAŞTIRMA-HİSSE K) |
| 164 | MERKEZ | DİKİLİTAŞ MAH. | | 3408 | 19 | ARSA | 4471 | UŞAK İL ÖZEL İDARESİ(TEVHİT İŞLEMİ-HİSSE KARŞILIĞI ALAN 4316 M ²) |
| 165 | MERKEZ | FEVZİÇAKMAK MAH. | | 1889 | 3 | ARSA | 6805 | UŞAK İL ÖZEL İDARESİ(İMAR-HİSSE KARŞILIĞI ALAN 5006 M ²) |
| 166 | MERKEZ | KEMALÖZ MAH. | | 372 | 24 | ARSA | 201 | UŞAK İL ÖZEL İDARESİ(MÜLKİYET VE HİSSE ORANI DÜZELTİLMESİ-HİSSE KARŞILIĞI ALAN 61,08 M ²) |
| 167 | MERKEZ | KEMALÖZ MAH. | | 372 | 61 | ARSA | 104,44 | UŞAK İL ÖZEL İDARESİ(MÜLKİYET VE HİSSE ORANI DÜZELTİLMESİ-HİSSE KARŞILIĞI ALAN 63,3 M ²) |
| 168 | MERKEZ | KEMALÖZ MAH. | | 372 | 57 | ARSA | 154 | UŞAK İL ÖZEL İDARESİ(MÜLKİYET VE HİSSE ORANI DÜZELTİLMESİ-HİSSE KARŞILIĞI ALAN 98,8 M ²) |

| | | | | | | | | |
|-----|--------|------------------|--------------|------|------|---------------|-----------|--|
| 169 | MERKEZ | KEMALÖZ MAH. | | 372 | 95 | ARSA | 181,6 | UŞAK İL ÖZEL İDARESİ(MÜLKİYET VE HİSSE ORANI DÜZELTİLMESİ-HİSSE KARŞILIĞI ALAN 151,88 M ²) |
| 170 | MERKEZ | AYBEY MAH. | | 6605 | 2 | ARSA | 337.09 | UŞAK İL ÖZEL İDARESİ(MÜLKİYET VE HİSSE ORANI DÜZELTİLMESİ) |
| 171 | MERKEZ | AYBEY MAH. | | 6605 | 8 | ARSA | 282.54 | UŞAK İL ÖZEL İDARESİ(MÜLKİYET VE HİSSE ORANI DÜZELTİLMESİ) |
| 172 | MERKEZ | AYBEY MAH. | | 1449 | 37 | EV-ARSA | 1531,06 | UŞAK İL ÖZEL İDARESİ(KAMULAŞTIRMA-ÜZERİNDE KARGİR 1 KATLI EV BULUNAN ARSA-HİSSE KARŞILIĞI ALAN 160,72 M ²) |
| 173 | MERKEZ | AYBEY MAH. | | 1449 | 40 | HARAP BAĞ | 2509.37 | UŞAK İL ÖZEL İDARESİ(KAMULAŞTIRMA-HİSSE KARŞILIĞI ALAN 2018 M ²) |
| 174 | MERKEZ | ATATÜRK MAH. | | 4178 | 1 | ARSA | 16443,92 | UŞAK İL ÖZEL İDARESİ(KAMULAŞTIRMA-İMAR PLANINDA EĞİTİM TESİSİDİR.-HİSSE KARŞILIĞI ALAN 8172,86 M ²) |
| 175 | MERKEZ | FEVZİÇAKMAK MAH. | MEŞE | | 2732 | TARLA | 1000 | UŞAK İL ÖZEL İDARESİ |
| 176 | MERKEZ | GÖĞEM KÖYÜ | KUSURA | 174 | 1 | SULAMA GÖLETİ | 201593.93 | UŞAK İL ÖZEL İDARESİ |
| 177 | MERKEZ | GÖĞEM KÖYÜ | KUSURA | 174 | 3 | SULAMA GÖLETİ | 12252.71 | UŞAK İL ÖZEL İDARESİ |
| 178 | MERKEZ | GÖĞEM KÖYÜ | KUSURA | 174 | 4 | SULAMA GÖLETİ | 506.42 | UŞAK İL ÖZEL İDARESİ |
| 179 | MERKEZ | KOYUNBEYLİ KÖYÜ | | 173 | 2 | ARSA | 7,5 | UŞAK İL ÖZEL İDARESİ |
| 180 | MERKEZ | MESUDİYE | DEĞİMENÜSTÜ | 158 | 33 | YOL | 370.32 | UŞAK İL ÖZEL İDARESİ KAMULAŞTIRMA |
| 181 | MERKEZ | ESKİ GÜNEY | DİKEN DERESİ | 113 | 10 | YOL | 198.82 | UŞAK İL ÖZEL İDARESİ KAMULAŞTIRMA |
| 182 | MERKEZ | KOYUNBEYLİ KÖYÜ | KEPEZ | 217 | 96 | YOL | 1999,79 | KAMULAŞTIRMA (BEDELSİZ) |
| 183 | MERKEZ | FEVZİÇAKMAK MAH. | | 4652 | 1 | ARSA | 9138 | KAMULAŞTIRMA |
| 184 | MERKEZ | CUMHURİYET MAH. | | 2608 | 1 | ARSA | 11310,95 | UŞAK İL ÖZEL İDARESİ KAMULAŞTIRMA |
| 185 | MERKEZ | FATİH MAH. | | 5060 | 1 | ARSA | 825 | BAĞIŞ (Özel İdare hisse oranı: 4/825) |
| 186 | MERKEZ | KUYUCAK KÖYÜ | KORUÜSTÜ | 151 | 17 | ARSA | 15182.85 | UŞAK İL ÖZEL İDARESİ (UZLAŞMA/ANLAŞMA TUTANAĞI İLE KAMULAŞTIRMA) |
| 187 | MERKEZ | ATATÜRK MAH. | | 1923 | 9 | ARSA | 5553 | UŞAK İL ÖZEL İDARESİ / KAMULAŞTIRMA |

| | | | | | | | | |
|-----|--------|-----------------|-----------------|-----|-----|-----------------------------|----------|--|
| 188 | MERKEZ | ÖZDEMİR MAH. | | 204 | 3 | EV | 240 | UŞAK İL ÖZEL İDARESİ / KAMULAŞTIRMA |
| 189 | MERKEZ | ÖZDEMİR MAH. | | 633 | 2 | EV | 199 | UŞAK İL ÖZEL İDARESİ / KAMULAŞTIRMA |
| 190 | MERKEZ | YENİŞEHİR KÖYÜ | GERENÇAYI | 241 | 4 | YOL | 589,08 | UŞAK İL ÖZEL İDARESİ / KAMULAŞTIRMA YENİLEMENİN TESCİLİ |
| 191 | MERKEZ | KÖPRÜBAŞI | | 109 | 2 | YOL | 1018,88 | UŞAK İL ÖZEL İDARESİ / KAMULAŞTIRMA YENİLEMENİN TESCİLİ |
| 192 | BANAZ | 31 AĞUSTOS MAH. | ÇİÇEK CAD. | 271 | 1 | ARSA | 1963 | UŞAK İL ÖZEL İDARESİ |
| 193 | BANAZ | 31 AĞUSTOS MAH. | HALİT ZİYA CAD. | 225 | 76 | OKUL VE ARSASI | 5627,18 | UŞAK İL ÖZEL İDARESİ (BAHÇELİ KARGİR 3 KATLI OKUL VE ARSASI) |
| 194 | BANAZ | CUMHURİYET MAH. | | 138 | 2 | OKUL | 2136,45 | UŞAK İL ÖZEL İDARESİ |
| 195 | BANAZ | CUMHURİYET MAH. | 31 AĞUSTOS CAD. | 138 | 3 | ARSA | 2818 | UŞAK İL ÖZEL İDARESİ |
| 196 | BANAZ | CUMHURİYET MAH. | ATATÜRK CAD. | 138 | 15 | KONUT | 626,7 | UŞAK İL ÖZEL İDARESİ (AVLULU KARGİR 2 KATLI EV VE GARAJ) |
| 197 | BANAZ | DİLEK MAH. | KOCAKIR | 156 | 98 | ARSA | 8974 | UŞAK İL ÖZEL İDARESİ |
| 198 | BANAZ | 31 AĞUSTOS MAH. | ÇİÇEK CAD. | 5 | 407 | ARSA | 909,91 | UŞAK İL ÖZEL İDARESİ |
| 199 | BANAZ | ŞEHİTLER MAH. | BAHAR CAD. | 84 | 18 | ARSA | 2254,18 | UŞAK İL ÖZEL İDARESİ |
| 200 | BANAZ | ŞEHİTLER MAH. | BAHAR CAD. | 84 | 19 | ARSA | 90,04 | UŞAK İL ÖZEL İDARESİ |
| 201 | BANAZ | YENİCE KÖYÜ | ASAR | 104 | 25 | GÖLET | 161615,5 | UŞAK İL ÖZEL İDARESİ |
| 202 | BANAZ | ÇÖĞÜRLÜ KÖYÜ | TAŞBURUN | 119 | 13 | YOL | 144,45 | UŞAK İL ÖZEL İDARESİ |
| 203 | BANAZ | ÇÖĞÜRLÜ KÖYÜ | TAŞBURUN | 119 | 15 | YOL | 1231,16 | UŞAK İL ÖZEL İDARESİ |
| 204 | BANAZ | ÇÖĞÜRLÜ KÖYÜ | TAŞBURUN | 118 | 20 | YOL | 2620,02 | UŞAK İL ÖZEL İDARESİ |
| 205 | BANAZ | HASAN KÖYÜ | HAMAMDERESİ | 132 | 19 | REENJEKSİYON ALANI | 247,5 | UŞAK İL ÖZEL İDARESİ |
| 206 | BANAZ | HASAN KÖYÜ | HAMAMDERESİ | 132 | 21 | REENJEKSİYON ALANI | 393,2 | UŞAK İL ÖZEL İDARESİ |
| 207 | BANAZ | HASAN KÖYÜ | HAMAMDERESİ | 132 | 23 | REENJEKSİYON ALANI | 608,3 | UŞAK İL ÖZEL İDARESİ |
| 208 | BANAZ | HASAN KÖYÜ | HAMAMDERESİ | 116 | 6 | TERMAL SU DEPOLAMA ALANI | 3461,9 | UŞAK İL ÖZEL İDARESİ |

| | | | | | | | | |
|-----|-------|-------------------|----------------|-----|-----|-------------------------------------|---------|---|
| 209 | BANAZ | ŞEHİTLER MAH. | HÜRRİYET CAD. | 92 | 7 | OKUL VE BAHÇESİ | 4316 | UŞAK İL ÖZEL İDARESİ(KARGİR 2 KATLI ŞEHİTLER İLKOKULU VE BAHÇESİ) |
| 210 | BANAZ | DİLEK MAH. | KUŞDEMİRYOLU | 350 | 9 | DUBLEKS EV | 764,23 | UŞAK İL ÖZEL İDARESİ / SATIN ALMA |
| 211 | BANAZ | DERBENT KÖYÜ | SÜRMECİK | 157 | 69 | YOL | 476,52 | UŞAK İL ÖZEL İDARESİ / KAMULAŞTIRMA |
| 212 | BANAZ | DERBENT KÖYÜ | SÜRMECİK | 157 | 71 | YOL | 1070,42 | UŞAK İL ÖZEL İDARESİ / KAMULAŞTIRMA |
| 213 | BANAZ | ŞEHİTLER MAH. | ULUYOL | 47 | 104 | İKİ KATLI BETONEARME OKUL VE ARSASI | 3957,25 | UŞAK İL ÖZEL İDARESİ (BAĞIŞ) |
| 214 | BANAZ | ŞEHİTLER MAH. | ULUYOL | 341 | 75 | ARSA | 2281,73 | UŞAK İL ÖZEL İDARESİ (BAĞIŞ) |
| 215 | BANAZ | DÜMENLER | SÜZEK | 143 | 4 | YOL | 683,58 | UŞAK İL ÖZEL İDARESİ |
| 216 | EŞME | KARACAÖMERLİ KÖYÜ | HARMANYERİ | 114 | 22 | YEM FABRİKASI VE DEPO | 8540,17 | UŞAK İL ÖZEL İDARESİ(1/3 HİSSELİ 2846,72 m²) |
| 217 | EŞME | DERVİŞLİ KÖYÜ | KÖYİÇİ | 303 | 9 | OKUL, LOJMAN VE BAHÇE | 3395 | UŞAK İL ÖZEL İDARESİ(MİLLİ EĞİTİME AİTTİR.KARGİR 3 KATLI OKUL, LOJMAN VE BAHÇESİ) |
| 218 | EŞME | ELVANLAR MAH. | YAYLAK | 304 | 2 | HAM TOPRAK | 48200 | UŞAK İL ÖZEL İDARESİ |
| 219 | EŞME | ELVANLAR MAH. | | 777 | 1 | ARSA | 5144 | UŞAK İL ÖZEL İDARESİ(MİLLİ EĞİTİM BAKANLIĞI LEHİNE İNTİFA HAKKI) |
| 220 | EŞME | İSTASYON MAH. | | 895 | 1 | OKUL | 4236 | UŞAK İL ÖZEL İDARESİ(4101/4236 HİSSELİ 4101 M² 2 KATLI OKUL BİNASI VE BAHÇE) |
| 221 | EŞME | KARAAHMETLİ KÖYÜ | KÖYİÇİ | 215 | 1 | EV | 400 | UŞAK İL ÖZEL İDARESİ(AVLULU AHŞAP EV) |
| 222 | EŞME | ŞEHİTALİBEY MAH. | | 144 | 3 | ARSA | 1377,91 | UŞAK İL ÖZEL İDARESİ(22 M² SİNE İLKOKUL BİNASI TAMAMINADA İLKOKUL BAHÇE VE DUVARI TECAVÜZLÜDÜR) |
| 223 | EŞME | ÜÇEYLÜL MAH. | YAĞLAR | 657 | 14 | ARSA | 427 | UŞAK İL ÖZEL İDARESİ |
| 224 | EŞME | ÜÇEYLÜL MAH. | TOPALAKLI | 90 | 1 | TARLA | 16770 | UŞAK İL ÖZEL İDARESİ |
| 225 | EŞME | ÜÇEYLÜL MAH. | DEĞİRMENDERESİ | 90 | 2 | TARLA | 4793 | UŞAK İL ÖZEL İDARESİ |
| 226 | EŞME | ÜÇEYLÜL MAH. | YAĞLAR | 653 | 8 | OKUL | 4812 | UŞAK İL ÖZEL İDARESİ(OKUL BİNASI VE SPOR SALONU) |
| 227 | EŞME | ÜÇEYLÜL MAH. | KIRCALAN | 16 | 2 | OKUL | 4593 | UŞAK İL ÖZEL İDARESİ(OKUL BİNASI, LOJMAN VE ARSASI) |

| | | | | | | | | |
|-----|------|------------------|----------------|-----|----|-------|----------|---|
| 228 | EŞME | ARMUTLU KÖYÜ | KÖYİÇİ | 499 | 1 | OKUL | 3813 | UŞAK İL ÖZEL İDARESİ(MİLLİ EĞİTİM BAKANLIĞINA İNTİFA HAKKI VARDIR. İLKOKUL VE UYGULAMA BAHÇESİ) |
| 229 | EŞME | ÜÇEYLÜL MAH. | DEĞİRMENDERESİ | 88 | 32 | TARLA | 1600 | KÖY HİZMETLERİ GENEL MÜDÜRLÜĞÜ |
| 230 | EŞME | ÜÇEYLÜL MAH. | DEĞİRMENDERESİ | 88 | 34 | TARLA | 5110 | KÖY HİZMETLERİ GENEL MÜDÜRLÜĞÜ |
| 231 | EŞME | ÜÇEYLÜL MAH. | DEĞİRMENDERESİ | 88 | 36 | TARLA | 5560 | KÖY HİZMETLERİ GENEL MÜDÜRLÜĞÜ |
| 232 | EŞME | ÜÇEYLÜL MAH. | DEĞİRMENDERESİ | 4 | 37 | TARLA | 13380 | KÖY HİZMETLERİ GENEL MÜDÜRLÜĞÜ |
| 233 | EŞME | ÜÇEYLÜL MAH. | BİTLİ BURUN | 4 | 39 | TARLA | 14210 | KÖY HİZMETLERİ GENEL MÜDÜRLÜĞÜ |
| 234 | EŞME | ÜÇEYLÜL MAH. | HAŞHAŞ DERESİ | 76 | 9 | TARLA | 2220 | KÖY HİZMETLERİ GENEL MÜDÜRLÜĞÜ |
| 235 | EŞME | ÜÇEYLÜL MAH. | DEĞİRMENDERESİ | 72 | 16 | TARLA | 4380 | KÖY HİZMETLERİ GENEL MÜDÜRLÜĞÜ |
| 236 | EŞME | ÜÇEYLÜL MAH. | DEĞİRMENDERESİ | 75 | 7 | TARLA | 2830 | KÖY HİZMETLERİ GENEL MÜDÜRLÜĞÜ |
| 237 | EŞME | ÜÇEYLÜL MAH. | DEĞİRMENDERESİ | 77 | 4 | TARLA | 84 | KÖY HİZMETLERİ GENEL MÜDÜRLÜĞÜ |
| 238 | EŞME | POSLU KÖYÜ | SUÇÖKEĞİ | 125 | 1 | TARLA | 800 | UŞAK İL ÖZEL İDARESİ |
| 239 | EŞME | POSLU KÖYÜ | KÖY CİVARI | 126 | 18 | TARLA | 3575,3 | UŞAK İL ÖZEL İDARESİ |
| 240 | EŞME | POSLU KÖYÜ | KAYRAN | 126 | 22 | TARLA | 2946,06 | UŞAK İL ÖZEL İDARESİ |
| 241 | EŞME | POSLU KÖYÜ | KAYRAN | 126 | 23 | TARLA | 643,2 | UŞAK İL ÖZEL İDARESİ |
| 242 | EŞME | POSLU KÖYÜ | KAYRAN | 126 | 24 | TARLA | 5081,9 | UŞAK İL ÖZEL İDARESİ |
| 243 | EŞME | POSLU KÖYÜ | SUÇÖKEĞİ | 124 | 38 | TARLA | 14900,49 | UŞAK İL ÖZEL İDARESİ |
| 244 | EŞME | ÜÇEYLÜL MAH. | DEĞİRMENDERESİ | 88 | 18 | TARLA | 6997 | UŞAK İL ÖZEL İDARESİ |
| 245 | EŞME | KANDEMİRLER KÖYÜ | POS TEPE | 106 | 4 | TARLA | 1100,71 | UŞAK İL ÖZEL İDARESİ |
| 246 | EŞME | KANDEMİRLER KÖYÜ | POS TEPE | 106 | 5 | TARLA | 1500,97 | UŞAK İL ÖZEL İDARESİ |
| 247 | EŞME | KANDEMİRLER KÖYÜ | POS TEPE | 106 | 6 | TARLA | 1701,1 | UŞAK İL ÖZEL İDARESİ |
| 248 | EŞME | KANDEMİRLER KÖYÜ | KÖY CİVARI | 156 | 9 | TARLA | 797,38 | UŞAK İL ÖZEL İDARESİ |

| | | | | | | | | |
|-----|------|------------------|----------------|-----|----|-------|---------|----------------------|
| 249 | EŞME | KANDEMİRLER KÖYÜ | DEDE GÖLÜ | 108 | 15 | TARLA | 528,86 | UŞAK İL ÖZEL İDARESİ |
| 250 | EŞME | KANDEMİRLER KÖYÜ | DEDE KUYUSU | 108 | 16 | TARLA | 1802,68 | UŞAK İL ÖZEL İDARESİ |
| 251 | EŞME | KANDEMİRLER KÖYÜ | DEDE GÖLÜ | 108 | 17 | TARLA | 4021,76 | UŞAK İL ÖZEL İDARESİ |
| 252 | EŞME | KANDEMİRLER KÖYÜ | KÖY CİVARI | 156 | 14 | TARLA | 1099,89 | UŞAK İL ÖZEL İDARESİ |
| 253 | EŞME | KANDEMİRLER KÖYÜ | POS TEPE | 106 | 8 | TARLA | 2407,2 | UŞAK İL ÖZEL İDARESİ |
| 254 | EŞME | KANDEMİRLER KÖYÜ | YANAKLI | 108 | 18 | TARLA | 4759,11 | UŞAK İL ÖZEL İDARESİ |
| 255 | EŞME | KANDEMİRLER KÖYÜ | DEDE GÖLÜ | 109 | 8 | TARLA | 1449,96 | UŞAK İL ÖZEL İDARESİ |
| 256 | EŞME | OYMALI KÖYÜ | GÖLET | 146 | 2 | TARLA | 2677,5 | UŞAK İL ÖZEL İDARESİ |
| 257 | EŞME | ÜÇEYLÜL MAH. | DEĞİRMENDERESİ | 73 | 1 | TARLA | 1036 | UŞAK İL ÖZEL İDARESİ |
| 258 | EŞME | ÜÇEYLÜL MAH. | DEĞİRMENDERESİ | 87 | 3 | TARLA | 1083 | UŞAK İL ÖZEL İDARESİ |
| 259 | EŞME | ÜÇEYLÜL MAH. | DEĞİRMENDERESİ | 88 | 13 | TARLA | 19570 | UŞAK İL ÖZEL İDARESİ |
| 260 | EŞME | ÜÇEYLÜL MAH. | TOPALAKLI DERE | 89 | 4 | TARLA | 6345 | UŞAK İL ÖZEL İDARESİ |
| 261 | EŞME | ÜÇEYLÜL MAH. | DEĞİRMENDERESİ | 77 | 5 | TARLA | 2490 | UŞAK İL ÖZEL İDARESİ |
| 262 | EŞME | ÜÇEYLÜL MAH. | DEĞİRMENDERESİ | 77 | 6 | TARLA | 586 | UŞAK İL ÖZEL İDARESİ |
| 263 | EŞME | ÜÇEYLÜL MAH. | DEĞİRMENDERESİ | 88 | 22 | TARLA | 9250 | UŞAK İL ÖZEL İDARESİ |
| 264 | EŞME | ÜÇEYLÜL MAH. | DEĞİRMENDERESİ | 88 | 24 | TARLA | 4320 | UŞAK İL ÖZEL İDARESİ |
| 265 | EŞME | ÜÇEYLÜL MAH. | DEĞİRMENDERESİ | 88 | 26 | TARLA | 3930 | UŞAK İL ÖZEL İDARESİ |
| 266 | EŞME | ÜÇEYLÜL MAH. | DEĞİRMENDERESİ | 88 | 28 | TARLA | 1940 | UŞAK İL ÖZEL İDARESİ |
| 267 | EŞME | ÜÇEYLÜL MAH. | BİTLİ BURUN | 72 | 18 | TARLA | 8830 | UŞAK İL ÖZEL İDARESİ |
| 268 | EŞME | ÜÇEYLÜL MAH. | BİTLİ BURUN | 4 | 42 | TARLA | 5790 | UŞAK İL ÖZEL İDARESİ |
| 269 | EŞME | ÜÇEYLÜL MAH. | DEĞİRMENDERESİ | 88 | 30 | TARLA | 3040 | UŞAK İL ÖZEL İDARESİ |
| 270 | EŞME | ÜÇEYLÜL MAH. | BİTLİ BURUN | 4 | 44 | TARLA | 4220 | UŞAK İL ÖZEL İDARESİ |

| | | | | | | | | |
|-----|-----------|-----------------------|---------------|-----|----|-------------|---------|---|
| 271 | EŞME | ÜÇEYLÜL MAH. | BİTLİ BURUN | 72 | 20 | TARLA | 3720 | UŞAK İL ÖZEL İDARESİ |
| 272 | EŞME | ŞEHİTALİBEY MAH. | | 144 | 1 | ARSA | 703,58 | UŞAK İL ÖZEL İDARESİ /KAMULAŞTIRMA |
| 273 | EŞME | ELVANLAR MAH. | | 808 | 2 | konut | 2639 | UŞAK İL ÖZEL İDARESİ |
| 274 | EŞME | ELVANLAR MAH. | AHMETLER CAD. | 249 | 11 | OKUL BİNASI | 2327,75 | UŞAK İLİ ÖZEL İDARESİ(2 ADET TEK KATLI OKUL BİNASI VE ARSASI) |
| 275 | KARAHALLI | DERE MAH. | | 169 | 1 | ARSA | 1516,2 | UŞAK İL ÖZEL İDARESİ (HASAN GÜNEL İLKOKULU) |
| 276 | KARAHALLI | DUMANLI KÖYÜ | KÖYİÇİ | 152 | 20 | EV | 87 | UŞAK İL ÖZEL İDARESİ(AHŞAP 2 KATLI SAĞLIK EVİ) |
| 277 | KARAHALLI | KONAK MAH. | SIRATALTI | 53 | 51 | ARSA | 1048,88 | UŞAK İL ÖZEL İDARESİ |
| 278 | KARAHALLI | KONAK MAH. | | 60 | 9 | EV | 777,88 | UŞAK İL ÖZEL İDARESİ(AVLULU ALTINDA BODRUM BULUNAN KARGİR 2 KATLI BİNA VE MÜŞTEMİLATLARI. ASKERİ BÖLGE İÇİNDE.) |
| 279 | KARAHALLI | YENİ MAH. | | 119 | 30 | ARSA | 950,91 | MAHKEME KARARI İLE KAMULAŞTIRMA |
| 280 | ULUBEY | AŞAĞI MAH. | | 173 | 38 | ARSA | 525,23 | UŞAK İL ÖZEL İDARESİ |
| 281 | ULUBEY | HASKÖY/İSMETPAŞA MAH. | HAMAMDERE | 167 | 39 | KAPLICA | 507,48 | UŞAK İL ÖZEL İDARESİ(KAPLICA) |
| 282 | ULUBEY | HASKÖY/İSMETPAŞA MAH. | HAMAMDERE | 167 | 44 | KAPLICA | 2279,81 | UŞAK İL ÖZEL İDARESİ(KAPLICA BİNASI VE ARSASI) |
| 283 | ULUBEY | AŞAĞI MAH. | ÇUBUKDAĞI | 327 | 5 | OKUL | 1853,39 | UŞAK İL ÖZEL İDARESİ(BAHÇELİ KARGİR İLKOKUL VE MÜŞTEMİLATLARI) |
| 284 | ULUBEY | DİLAVER MAH. | | 106 | 1 | OKUL | 5220,97 | UŞAK İL ÖZEL İDARESİ(BAHÇELİ 2 KATLI KARGİR İLKOKUL VE MÜŞTEMİLATLARI) |
| 285 | ULUBEY | EMİRLER MAH. | | 140 | 8 | EV | 245 | UŞAK İL ÖZEL İDARESİ(AVLULU 2 KATLI AHŞAP EV SATILMAMAK KAYDIYLA GELİRİ İLKÖĞRETİM FAKİR ÖĞRENCİLERİNE AİTTİR.) |
| 286 | ULUBEY | AKSAZ KÖYÜ | YÜNDAĞI | 111 | 65 | HAMAM | 2400 | UŞAK İL ÖZEL İDARESİ(AKSAZ HAMAMI KORUNMASI GEREKLİ KÜLTÜR VARLIĞI.) |
| 287 | ULUBEY | AŞAĞI MAH. | | 166 | 3 | ARSA | 974,76 | UŞAK İL ÖZEL İDARESİ(BAHÇELİ 2 KATLI KARGİR EV) |
| 288 | ULUBEY | AŞAĞI MAH. | | 166 | 6 | OKUL | 3321,17 | UŞAK İL ÖZEL İDARESİ(BAHÇELİ KARGİR 2 ADET OKUL BİNASI) |

| | | | | | | | | |
|-----|---------|-----------------|--------------|-----|------|-----------------------|--------|--|
| 289 | ULUBEY | AŞAĞI MAH. | LİSE CADDESİ | 178 | 138 | OKUL | 9070 | UŞAK İL ÖZEL İDARESİ(KARGİR OKUL VE ARSASI) |
| 290 | ULUBEY | AVGAN | KÖYİÇİ | 230 | 3 | ARSA | 225 | UŞAK İL ÖZEL İDARESİ |
| 291 | ULUBEY | AVGAN | KÖYİÇİ | 230 | 5 | ARSA | 90 | UŞAK İL ÖZEL İDARESİ |
| 292 | ULUBEY | İNAY | KÖY İÇİ | -- | 3938 | FIRIN | 100 | UŞAK İL ÖZEL İDARESİ(KARGİR FIRIN VE AVLUSU) |
| 293 | ULUBEY | İNAY | KÖY İÇİ | | 3940 | EV | 41 | UŞAK İL ÖZEL İDARESİ(KARGİR EV VE AVLUSU) |
| 294 | ULUBEY | ÜYÜKBAŞI | KIZILGERİ | 19 | 137 | YOL | 230,98 | UŞAK İL ÖZEL İDARESİ(KAMULAŞTIRMA) |
| 295 | ULUBEY | İNAY | KÖYİÇİ | - | 3937 | KARGİR DEPO VE AVLUSU | 400 | TARİHİ HAN |
| 296 | ULUBEY | AŞAĞI MAH. | | 166 | 19 | EV | 497,15 | UŞAK İL ÖZEL İDARESİ(BAHÇELİ AHŞAP EV) |
| 297 | SİVASLI | BUDAKLAR KÖYÜ | KÖYİÇİ | | 940 | EV | 400 | UŞAK İL ÖZEL İDARESİ(OSMAN KAYA'YA AİT KERPIÇ 1 KATLI EV , 1 KATLI AHIR VE AVLUSU) |
| 298 | SİVASLI | BUDAKLAR KÖYÜ | KÖYİÇİ | | 945 | EV | 400 | UŞAK İL ÖZEL İDARESİ(HÜSEYİN YILDIZ'A AİT KERPIÇ 1 KATLI EV VE AVLUSU) |
| 299 | SİVASLI | BUDAKLAR KÖYÜ | KÖYİÇİ | | 955 | EV | 380 | UŞAK İL ÖZEL İDARESİ(SÜLEYMAN DEMİR'E AİT KARGİR 1 KATLI EV VE AVLUSU) |
| 300 | SİVASLI | BUDAKLAR KÖYÜ | KÖYİÇİ | | 956 | EV | 224 | UŞAK İL ÖZEL İDARESİ(MUSTAFA YILDIRIM'A AİT KARGİR 1 KATLI EV VE AVLUSU) |
| 301 | SİVASLI | YAYALAR KÖYÜ | KÖYİÇİ | | 3458 | OKUL | 3285 | UŞAK İL ÖZEL İDARESİ(OKUL VE UYGULAMA BAHÇESİ) |
| 302 | SİVASLI | DEDEBALLAR KÖYÜ | KÖYİÇİ | | 129 | OKUL | 3677,5 | UŞAK İL ÖZEL İDARESİ(OKUL VE UYGULAMA BAHÇESİ) |
| 303 | SİVASLI | GÖLBAHÇE MAH. | | 12 | 39 | ARSA | 249,31 | UŞAK İL ÖZEL İDARESİ |
| 304 | SİVASLI | GÖLBAHÇE MAH. | | 12 | 40 | ARSA | 145,27 | UŞAK İL ÖZEL İDARESİ |
| 305 | SİVASLI | GÖLBAHÇE MAH. | | 12 | 41 | ARSA | 169,93 | UŞAK İL ÖZEL İDARESİ |
| 306 | SİVASLI | GÖLBAHÇE MAH. | | 12 | 42 | ARSA | 45,09 | UŞAK İL ÖZEL İDARESİ |
| 307 | SİVASLI | TATAR KÖYÜ | KÖYİÇİ | | 2390 | OKUL | 4415 | UŞAK İL ÖZEL İDARESİ(BAHÇELİ KARGİR İLKOKUL) |

| | | | | | | | | |
|-----|---------|----------------|-------------|-----|------|-------------------|---------|--|
| 308 | SİVASLI | HANOĞLU KÖYÜ | KÖYİÇİ | | 514 | EV | 295 | UŞAK İL ÖZEL İDARESİ(İSMET YURT'A AİT AVLULU 2 KATLI BETONARME EV) |
| 309 | SİVASLI | ELDENİZ KÖYÜ | KÖYİÇİ | 107 | 957 | EV | 395 | UŞAK İL ÖZEL İDARESİ(MUSTAFA SOYDEMİR'E AİT KARGİR TEK KATLI AVLULU EV) |
| 310 | SİVASLI | ELDENİZ KÖYÜ | KÖYİÇİ | 132 | 991 | EV | 398,75 | UŞAK İL ÖZEL İDARESİ(ADEM AYBEY'E AİT KARGİR TEK KATLI AVLULU EV) |
| 311 | SİVASLI | ELDENİZ KÖYÜ | KÖYİÇİ | 127 | 996 | EV | 393,5 | UŞAK İL ÖZEL İDARESİ(BAYRAM GEZER'E AİT AVLULU 1 KATLI KERPIÇ EV) |
| 312 | SİVASLI | PINARBAŞI KÖYÜ | KÖYİÇİ | | 2287 | OKU | 4000 | UŞAK İL ÖZEL İDARESİ(OKUL VE UYGULAMA BAHÇESİ) |
| 313 | SİVASLI | YENİERİCE KÖYÜ | KÖYİÇİ | | 713 | ARSA | 435 | UŞAK İL ÖZEL İDARESİ(İSMAİL DURMAZ'A AİT AVLULU 2 KATLI KERPIÇ EV) |
| 314 | SİVASLI | YENİERİCE KÖYÜ | KÖYİÇİ | | 770 | SAMANLIK | 19,5 | UŞAK İL ÖZEL İDARESİ(NAMIK ÇAKMAK'A AİT SAMANLIK) |
| 315 | SİVASLI | SELÇİKLER KÖYÜ | VİRANİÇLERİ | | 3574 | OKUL | 3188 | UŞAK İL ÖZEL İDARESİ(OKUL VE UYGULAMA BAHÇESİ) |
| 316 | SİVASLI | SELÇİKLER KÖYÜ | KÖYALTI | | 5056 | ARSA | 700 | UŞAK İL ÖZEL İDARESİ |
| 317 | SİVASLI | SELÇİKLER KÖYÜ | KÖYALTI | | 5057 | ARSA | 1100 | UŞAK İL ÖZEL İDARESİ |
| 318 | SİVASLI | ATATÜRK MAH. | AKTAŞ | 228 | 17 | ARSA | 1557,64 | UŞAK İL ÖZEL İDARESİ |
| 319 | SİVASLI | ATATÜRK MAH. | | 237 | 2 | LOJMAN | 794,37 | UŞAK İL ÖZEL İDARESİ(2 KATLI BETONARME KAYMAKAMLIK LOJMANI) |
| 320 | SİVASLI | AĞAÇBEYLİ KÖYÜ | KÖYİÇİ | | 2814 | OKUL | 8030 | UŞAK İL ÖZEL İDARESİ(OKUL BİNASI VE BAHÇESİ) |
| 321 | SİVASLI | AKINCILAR MAH. | | 94 | 11 | OKUL | 10455,2 | UŞAK İL ÖZEL İDARESİ(3266/10615 HİSSELİ KARGİR 3 KATLI OKUL BİNASI, KARGİR 1 KATLI HALK EĞİTİM BİNASI VE ARSA) |
| 322 | SİVASLI | GÖLBAHÇE MAH. | ÇİVRİL | 12 | 28 | OKUL | 3305 | UŞAK İL ÖZEL İDARESİ(BAHÇELİ KARGİR 1 KATLI 31 AĞUSTOS İLKOKULU) |
| 323 | SİVASLI | GÖLBAHÇE MAH. | EVRENLİ MH. | 415 | 1 | İMAM HATİP3056.55 | 3056,55 | SİVASLI İMAM HATİP OKULU (ESKİ CEZAEVİ) |
| 324 | SİVASLI | ELDENİZ KÖYÜ | KÖYİÇİ | | 959 | EV | 397,81 | UŞAK İL ÖZEL İDARESİ(HAYDAR ŞEN'E AİT AVLULU KARGİR 1 KATLI EV) |

| | | | | | | | | |
|-----|---------|----------------|----------|-----|------|------|--------|--|
| 325 | SİVASLI | ELDENİZ KÖYÜ | KÖYİÇİ | 123 | 969 | EV | 399,25 | UŞAK İL ÖZEL İDARESİ(ALAADDİN ÇAKMAK'A AİT AVLULU KERPIÇ 1 KATLI EV) |
| 326 | SİVASLI | SELÇIKLER KÖYÜ | KÖY ALTI | | 5054 | ARSA | 1018 | UŞAK İL ÖZEL İDARESİ |

UŞAK İL ÖZEL İDARESİ TEŞKİLAT ŞEMASI

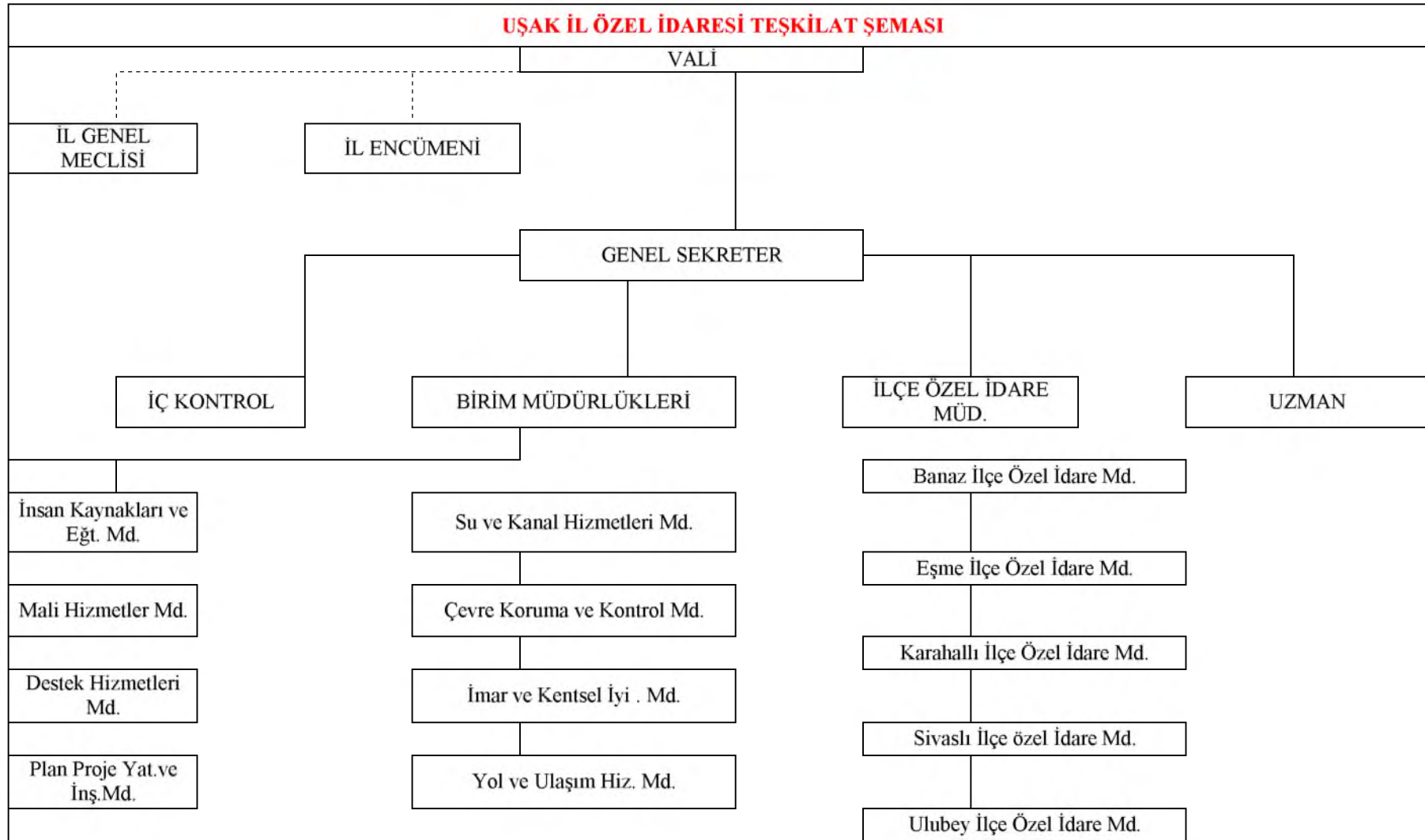

İL ÖZEL İDARESİNİN ORGANLARI

- İL GENEL MECLİSİ, İL ENCÜMENİ, VALİ

• İL GENEL MECLİSİ

İl Genel Meclisi, İl Özel İdaresinin karar organıdır ve ilgili kanunda gösterilen esas ve usullere göre ildeki seçmenler tarafından seçilmiş üyelerden oluşur.

İL GENEL MECLİSİ'NİN GÖREV VE YETKİLERİ

a) Stratejik plan ile yatırım ve çalışma programlarını, İl Özel İdaresi faaliyetlerini ve personelinin performans ölçütlerini görüşmek ve karara bağlamak.

b) Bütçe ve kesin hesabı kabul etmek, bütçede kurumsal kodlama yapılan birimler ile fonksiyonel sınıflandırmanın birinci düzeyleri arasında aktarma yapmak.

c) Belediye sınırları il sınırı olan Büyükşehir Belediyeleri hariç İl Çevre Düzeni Planı ile belediye sınırları dışındaki alanların İmar Planlarını görüşmek ve karara bağlamak.

d) Borçlanmaya karar vermek.

e) Bütçe içi işletmeler ile "Türk Ticaret Kanunu"na tabi ortaklıklar kurulmasına veya bu ortaklıklardan ayrılmaya, sermaye artışına ve gayrimenkul yatırım ortaklığı kurulmasına karar vermek.

f) Taşınmaz mal alımına, satımına, trampa edilmesine, tahsisine, tahsis şeklinin değiştirilmesine veya tahsisli bir taşınmazın akar haline getirilmesine izin; üç yıldan fazla kiralanmasına ve süresi yirmi beş yılı geçmemek kaydıyla bunlar üzerinde sınırlı aynı hak tesisine karar vermek.

g) Şartlı bağışları kabul etmek.

h) Encümen üyeleri ile ihtisas komisyonları üyelerini seçmek.

i) İl Özel İdaresi tarafından çıkarılacak yönetmelikleri kabul etmek.

j) Norm kadro çerçevesinde İl Özel İdaresinin ve bağlı kuruluşlarının kadrolarının ihdas, iptal ve değiştirilmesine karar vermek.

k) Yurt içindeki ve yurt dışındaki mahalli idareler ve mahalli idare birlikleriyle karşılıklı işbirliği yapılmasına karar vermek.

l) Diğer mahalli idarelerle birlik kurulmasına, kurulmuş birliklere katılmaya veya ayrılmaya karar vermek.

m) İl Özel İdaresine kanunlarla verilen görev ve hizmetler dışında kalan ve ilgililerin isteğine bağlı hizmetler için uygulanacak ücret tarifesini belirlemek.

• İL ENCÜMENİ

İl Encümeni Valinin başkanlığında, Genel Sekreter ile İl Genel Meclisinin her yıl kendi üyeleri arasından seçeceği üç üye ve Valinin her yıl birim amirleri arasından seçeceği iki üyeden oluşur. Valinin katılmadığı Encümen toplantısına Genel Sekreter başkanlık eder. Encümen toplantılarına gündemdeki konularla ilgili olarak, ilgili birim amirleri Vali tarafından oy hakkı olmaksızın görüşleri alınmak üzere çağrılabilir.

İL ENCÜMENİ'NİN GÖREV VE YETKİLERİ

a) Stratejik plan ve yıllık çalışma programı ile bütçe ve kesin hesabı inceleyip İl Genel Meclisine görüş bildirmek.

b) Yıllık çalışma programına alınan işlerle ilgili kamulaştırma kararlarını almak ve uygulamak.

c) Öngörülmeyen giderler ödeneğinin harcama yerlerini belirlemek.

d) Bütçede fonksiyonel sınıflandırmanın ikinci düzeyleri arasında aktarma yapmak.

e) Kanunlarda öngörülen cezaları vermek.

f) Vergi, resim ve harçlar dışında kalan ve miktarı beş milyar Türk Lirasına kadar olan ihtilafların sulhen haline karar vermek.

g) Taşınmaz mal satımına, trampa edilmesine ve tahsisine ilişkin kararları uygulamak, süresi üç yılı geçmemek üzere kiralanmasına karar vermek.

h) Belediye sınırları dışındaki umuma açık yerlerin açılış ve kapanış saatlerini belirlemek.

i) Vali tarafından havale edilen konularda görüş bildirmek.

j) Kanunlarla verilen diğer görevleri yapmak.

• VALİ

Vali, İl Özel İdaresinin başı ve tüzel kişiliğinin temsilcisidir.

VALİ'NİN GÖREV VE YETKİLERİ:

a) İl Özel İdaresi teşkilatının en üst amiri olarak İl Özel İdaresi teşkilatını sevk ve idare etmek, İl Özel İdaresinin hak ve menfaatlerini korumak.

b) İl Özel İdaresini stratejik plana uygun olarak yönetmek, İl Özel İdaresinin kurumsal stratejilerini oluşturmak, bu stratejilere uygun olarak bütçeyi, İl Özel İdaresi faaliyetlerinin ve personelinin performans ölçütlerini hazırlamak ve uygulamak, izlemek ve değerlendirmek, bunlarla ilgili raporları Meclise sunmak.

c) İl Özel İdaresini Devlet dairelerinde ve törenlerde, davacı veya davalı olarak da yargı yerlerinde temsil etmek veya vekil tayin etmek.

d) İl Encümenine başkanlık etmek.

e) İl Özel İdaresinin taşınır ve taşınmaz mallarını idare etmek.

f) İl Özel İdaresinin gelir ve alacaklarını takip ve tahsil etmek.

g) Yetkili organların kararını almak şartıyla sözleşme yapmak.

h) İl Genel Meclisi ve Encümen kararlarını uygulamak.

i) Bütçeyi uygulamak, bütçede Meclis ve Encümenin yetkisi dışında kalan aktarmaları yapmak.

j) İl Özel İdaresi personelini atamak.

k) İl Özel İdaresi, bağlı kuruluşlarını ve işletmelerini denetlemek.

l) Şartsız bağışları kabul etmek.

m) İl halkının huzur, esenlik, sağlık ve mutluluğu için gereken önlemleri almak.

n) Bütçede yoksul ve muhtaçlar için ayrılan ödeneği kullanmak.

o) Kanunlarla İl Özel İdaresine verilen ve İl Genel Meclisi veya İl Encümeni kararını gerektirmeyen görevleri yapmak ve yetkileri kullanmak.

3-TEKNOLOJİK KAYNAKLAR

| Kullanıldığı Birim | Bilgisayar | | Yazıcı | Yazıcı Tarayıcı | Fotokop i | Server | Projek siyon | Plo ter | Dro n |
|-----------------------------------|------------|-----------|-----------|-----------------|-----------|----------|--------------|----------|----------|
| | Masaüst ü | Dizüstü | | | | | | | |
| Genel Sekreterlik | 1 | 1 | 1 | 1 | - | - | 1 | - | - |
| İç Denetim Birimi | 1 | 1 | - | - | - | - | - | - | - |
| Su ve Kanal Hizm. Müd. | 13 | 1 | 12 | 2 | 1 | - | - | - | - |
| Çevre Kor. ve Kontrol Müdürlüğü | 5 | 2 | 7 | 3 | 2 | - | - | - | - |
| Destek Hizm.Müd. | 23 | 8 | 12 | 8 | 2 | 5 | 2 | - | 1 |
| İmar ve Kentsel İy.Müd. | 19 | 4 | 12 | - | 2 | 1 | - | 1 | 1 |
| İnsan Kay. ve Eğitim Müdürlüğü | 13 | 2 | 5 | 9 | 1 | - | - | - | - |
| Mali Hizm. Müdürlüğü | 8 | 1 | 6 | 5 | 1 | - | - | - | - |
| Plan Proje Yatırım ve İnşaat Müd. | 16 | 2 | 9 | 4 | 1 | - | - | 1 | - |
| Yol ve Ulaşım Hizm. Müd. | 17 | 5 | 7 | 8 | 3 | - | - | - | 1 |
| Hukuk Bürosu | 2 | - | - | - | - | - | - | - | - |
| İl Genel Meclisi | 10 | 3 | 6 | 2 | - | - | 3 | - | - |
| İlçe Özel İdareleri | 7 | 5 | - | - | - | - | - | - | - |
| TOPLAM | 135 | 35 | 77 | 42 | 13 | 6 | 6 | 2 | 3 |

4-İNSAN KAYNAKLARI

- 2022 Aralık Ayı sonu itibariyle 327 kişi merkez'de (8 sözleşmeli personel dahil), 11 kişi ilçelerde (8 memur-3 işçi) olmak üzere toplam **338 personel** görev yapmaktadır. Ayrıca İl Tarım ve Orman Müdürlüğünden İdaremize geçici görevlendirilen 1 personel bulunmaktadır.

| DOLU-BOŞ KADRO CETVELİ | | | | |
|------------------------|------------|--------|------|-----|
| KADRO | NORM KADRO | TAHSİS | DOLU | BOŞ |
| YÖNETİM | 71 | 49 | 30 | 19 |
| G.İ.H. | 68 | 56 | 25 | 31 |
| T.H. | 55 | 60 | 53 | 7 |
| S.H. | 18 | 9 | 2 | 7 |
| Y.H. | 27 | 11 | 1 | 10 |
| KADROSU ŞAHSA BAĞLI | 1 | 1 | 1 | - |
| TOPLAM | 240 | 186 | 112 | 74 |

| | | | |
|-------------|-----|---------------------|-----|
| NORM KADRO | 239 | KADROLU MEMUR | 95 |
| ŞAHSA BAĞLI | 1 | İLÇELER | 8 |
| | | SÖZLEŞMELİ PERSONEL | 8 |
| TOPLAM | 240 | TOPLAM | 111 |

| KADROLU MEMUR PERSONEL | SÖZLEŞMELİ PERSONEL | İŞÇİ | | UPAŞ | TOPLAM |
|------------------------|---------------------|---------|--------|------|--------|
| | | SÜREKLİ | GEÇİCİ | | |
| 103 | 8 | 55 | - | 172 | 338 |

UŞAK İL ÖZEL İDARESİ DOLU-BOŞ KADRO CETVELİ (UNVANLARA GÖRE)**YÖNETİM**

| UNVANI | NORM | İHDAS EDİLEN | DOLU | BOŞ | İHDAS EDİLMEYEN |
|---------------------------|-----------|--------------|-----------|-----------|-----------------|
| Genel Sekreter | 1 | 1 | 1 | | |
| Genel Sekreter Yardımcısı | 2 | | | | 2 |
| Hukuk Müşaviri | 1 | | | | 1 |
| Avukat | 3 | 2 | 1 | 1 | 1 |
| Birim Müdürü | 15 | 8 | 5 | 3 | 7 |
| İlçe Özel İdare Müdürü | 5 | 5 | 5 | 0 | |
| Uzman | 8 | 4 | 1 | 3 | 4 |
| Şef | 30 | 22 | 17 | 5 | 8 |
| Mali Hizmetler Uzmanı | 2 | 2 | | 2 | |
| Mali Hizmetler Uzman Yrd. | 1 | 1 | | 1 | |
| İç Denetçi | 3 | 3 | | 3 | |
| TOPLAM | 71 | 48 | 30 | 18 | 23 |

İDARİ PERSONEL

| UNVANI | NORM | İHDAS EDİLEN | DOLU | BOŞ | İHDAS EDİLMEYEN |
|----------------------|-----------|--------------|-----------|-----------|-----------------|
| Kontrol Memuru | 1 | 1 | | 1 | |
| Ayniyat Saymanı | 1 | 1 | 1 | | |
| VHKİ | 24 | 24 | 17 | 7 | |
| Memur | 7 | 7 | 1 | 6 | |
| Şoför | 6 | 6 | 1 | 5 | |
| Bilgisayar İşletmeni | 6 | 6 | 5 | 1 | |
| Anbar Memuru | 2 | 2 | | 2 | |
| Mutemet | 1 | 1 | | 1 | |
| Muhasebeci | 3 | 3 | | 3 | |
| Sivil Savunma Uzmanı | 1 | 1 | | 1 | |
| Tercüman | 1 | 1 | | 1 | |
| Tahsildar | 1 | 1 | | 1 | |
| Diğer | 14 | | | | 14 |
| TOPLAM | 68 | 54 | 25 | 29 | 14 |

| TEKNİK PERSONEL | | | | | |
|------------------------|-------------|---------------------|-------------|------------|------------------------|
| UNVANI | NORM | İHDAS EDİLEN | DOLU | BOŞ | İHDAS EDİLMEYEN |
| Mühendis | 35 | 35 | 28 | 7 | |
| Mimar | 3 | 3 | 3 | | |
| Tekniker | 15 | 15 | 14 | 1 | |
| Programcı | 1 | 1 | 1 | | |
| Topoğraf | 2 | 2 | 2 | | |
| Şehir Plancısı | 2 | 2 | 2 | | |
| Teknisyen | 2 | 2 | 2 | | |
| TOPLAM | 60 | 60 | 52 | 8 | 8 |

| SAĞLIK PERSONELİ | | | | | |
|-------------------------|-------------|---------------------|-------------|------------|------------------------|
| UNVANI | NORM | İHDAS EDİLEN | DOLU | BOŞ | İHDAS EDİLMEYEN |
| Tabip | 1 | 1 | | 1 | |
| Hemşire | 1 | 1 | | 1 | |
| Sağlık Teknikeri | 2 | 2 | 2 | | |
| Sağlık Memuru | 5 | 5 | | 5 | |
| Diğer | 4 | | | | 4 |
| TOPLAM | 13 | 9 | 2 | 7 | 4 |

| YARDIMCI HİZMETLER PERSONELİ | | | | | |
|-------------------------------------|-------------|---------------------|-------------|------------|------------------------|
| UNVANI | NORM | İHDAS EDİLEN | DOLU | BOŞ | İHDAS EDİLMEYEN |
| Kaloriferci | 2 | 2 | | 2 | |
| Aşçı | 2 | 2 | | 2 | |
| Hizmetli | 3 | 3 | | 3 | |
| Dağıtıcı (Evrak) | 2 | 2 | 1 | 1 | |
| Teknisyen Yardımcısı | 3 | 3 | | 3 | |
| Bahçıvan | 1 | 1 | | 1 | |
| Diğer | 6 | | | | 6 |
| TOPLAM | 19 | 13 | 1 | 12 | 6 |

| SÖZLEŞMELİ PERSONEL | | |
|----------------------------|---------------|----------------------|
| UNVANI | SAYISI | SÖZLEŞME TÜRÜ |
| Mühendis | 5 | Tam Zamanlı |
| Tekniker+Topoğraf | 3 | Tam Zamanlı |
| TOPLAM | 8 | |

| GENEL TOPLAM (MEMUR+SÖZLEŞMELİ) | | | | | |
|--|---------------------|-------------|------------|------------------------|---------------|
| | İHDAS EDİLEN | DOLU | BOŞ | İHDAS EDİLMEYEN | TOPLAM |
| Norm Kadro | 185 | 110 | 75 | 54 | 239 |
| Şahsa Bağlı Kadro | 1 | 1 | | | 1 |
| GENEL TOPLAM | 186 | 111 | 75 | 54 | 240 |

| | DOLU | BOŞ | TOPLAM | NORM | İHDAS EDİLMEYEN |
|--------------------|-------------|------------|---------------|-------------|------------------------|
| Daimi İşçi | 55 | | 55 | 116 | |
| Geçici İşçi | 0 | 14 | 14 | | |

| UŞAK İL ÖZEL İDARESİ PERSONEL A.Ş. (UPAŞ) PERSONELİ | | |
|--|------------|---------------|
| DOLU | BOŞ | TOPLAM |
| 172 | | 172 |

| İSTİHDAM EDİLEN ENGELLİ PERSONEL | | | | | | | | |
|---|------------------|--------------|--------------------|--------------|-----------------------|------------------|-------------|---------------|
| | CİNSİYETİ | | ENGEL GRUBU | | ÖĞRENİM DURUMU | | | Toplam |
| | Kadın | Erkek | Ortopedi | Diğer | Orta. Öğrt. | Yük. Okul | Ünv. | |
| Memur | - | 4 | 1 | 3 | 1 | 1 | 2 | 4 |
| İşçi | - | 2 | 1 | 1 | - | 2 | - | 2 |

| İSTİHDAM EDİLEN ESKİ HÜKÜMLÜ PERSONEL | | | | | |
|--|------------------|--------------|----------------------|-------------|---------------|
| Sınıfı | CİNSİYETİ | | EĞİTİM DURUMU | | Toplam |
| | Erkek | Kadın | Yük. Okul | Ünv. | |
| İşçi | 1 | - | - | 1 | 1 |

| İSTİHDAM EDİLEN TERÖR MAĞDURU PERSONEL | | | | |
|--|-----------|-------|---------------|--------|
| Sınıfı | CİNSİYETİ | | EĞİTİM DURUMU | Toplam |
| | Kadın | Erkek | | |
| İşçi | - | - | - | - |

SUNULAN HİZMETLER:

Uşak İl Özel İdaresinin sunduğu hizmetler, İdaremiz bünyesindeki birimler bazında aşağıda açıklanmıştır.

İNSAN KAYNAKLARI VE EĞİTİM MÜDÜRLÜĞÜ:

İdaremizin işgücüne ilişkin görevlerin planlanmasından, her türlü hizmet ve personel temininden, personelin ve birimlerin koordinasyonundan, evrak-kayıt ve dağıtım işlemlerinden, il genel meclisi ve il encümeni ile ilgili iş ve işlemlerden, arşiv hizmetlerinden sorumludur. İnsan Kaynakları ve Eğitim Müdürlüğünün görevleri;

- 657 sayılı Devlet Memurları Kanunu, 4857 sayılı İş Kanunu, 5302 sayılı İl Özel İdaresi Kanunu'nun 36 ncı maddesi ve 5393 sayılı Belediye Kanunu'nun 49 uncu maddesi gereğince İdaremiz tarafından istihdam edilecek memur, işçi ve sözleşmeli personelin maaşla ilgili tüm iş ve işlemlerin yürütülmesi,
- Maaş ödemeleri için bankalarla yapılacak sözleşme ve promosyonlara ilişkin iş ve işlemlerin yürütülmesi,
- Personelin özlük, atama, görevlendirme, terfi, nakil ve emeklilik ile ilgili iş ve işlemlerinin yapılması,
- İzin, istirahat, ücretsiz izin onaylarının hazırlanması,
- Disiplin işlemlerinin yürütülmesi,
- Sendika işlemleri ve toplu sözleşme süreçlerinin yürütülmesi,
- Memurlara Yapılacak Giyecek Yardımı Yönetmeliği ve Toplu İş Sözleşmeleri gereği personele verilmesi gereken giyim yardımlarına ilişkin iş ve işlemlerin yürütülmesi,
- Öğrenci staj işlemlerinin yapılması,
- Aday memurların eğitimi ile hizmet içi eğitim programlarının hazırlanması ve düzenlenmesi,
- Personel hareketlerinin takibi ve belirli periyotlar halinde istatistikî bilgilerinin düzenlenmesi,
- Kurum personelinin işe devam durumlarının Personel Devam Kontrol Sistemi üzerinden takip edilmesi ve devamlılıkta aksaklık yapan personel ile ilgili işlem yapmak üzere ilgili müdürlüğe bilgi verilmesi,
- Sosyal Güvenlik Kurumu online sisteminden personel özlük bilgileri verilerinin girilmesi,
- Norm kadro uygulaması dâhilinde ihtiyaç duyulan kadrolarla ilgili olarak ihdas, iptal ve değişiklik tekliflerinin hazırlanması,

- Memur ve sözleşmeli personelin mal bildirimlerinin alınması ve ilgili mevzuat gereği beş yılda bir kontrolünün yapılması,
- Sözleşmeli personele ilişkin işlemlerin yürütülmesi,
- 5233 sayılı Terör ve Terörle Mücadeleden Doğan Zararların Karşlanması Hakkında Kanun ve bu kanuna dayanarak hazırlanan Terör ve Terörle Mücadeleden Doğan Zararların Karşlanması Hakkında Yönetmelikle ilgili sekreteryaya hizmetlerinin yürütülmesi,
- Geçici ve sürekli görev yolluğu ödemelerinin gerçekleştirilmesi,
- Görevde yükselme ve unvan değişikliği ile ilgili iş ve işlemlerin yürütülmesi,
- Çalışma ve İş Kurumu (İŞKUR) Uşak İl Müdürlüğü ile birlikte gerçekleştirilen Toplum Yararına Program ve Sosyal Çalışma Programı gibi projelerin protokol ve alım süreçlerinin yürütülmesi ve ödeme evraklarının düzenlenmesi,
- Kalkınma ajansları ve diğer kurum-kuruluşlar ile koordinasyonun sağlanarak birimin faaliyetleri ile ilgili ortak projeler düzenlenmesi ve yürütülmesi,
- İl genel meclisi ve il encümeni üyelerinin huzur hakları, avans, yurtiçi ve yurtdışı geçici görev yollukları vs. ödemelerinin yapılması,
- İl genel meclisi ve il encümeni toplantılarının koordine edilerek toplantılarda aksaklığa meydan verilmemesi için gerekli kontrol ve tedbirlerin alınması, toplantılarında alınan kararların yazılması ve ilgili birim müdürlüklerine gönderilmesi, il genel meclisi ve il encümeni üyelerinin puantajlarının düzenlenmesi,
- 2886 sayılı Devlet İhale Kanunu kapsamında İdaremizce yapılacak olan taşınmaz satış, kiralama, takas ve trampa işlemlerine ilişkin ihalelerin yapılmak üzere il encümenine sunulması ve tüm iş ve işlemlerin yürütülmesi,
- Valinin ve genel sekreterin emirleri ile yönetmelik, yönerge, genelge ve talimatların ilgili birim ve kurumlara bildirilmesi,
- İdaremizin teşkilat şemasının hazırlanması ve gerektiğinde yenilenmesi,
- İdaremiz arşivinin kurulması ve arşiv mevzuatının gerektirdiği tüm iş ve işlemlerin yürütülmesi,
- 4982 sayılı Bilgi Edinme Hakkı Kanunu ve 3071 sayılı Dilekçe Hakkının Kullanılmasına Dair Kanunu gereğince bizzat ya da Cumhurbaşkanlığı İletişim Merkezi (CİMER) üzerinden gelen dilekçelerin takibinin sağlanması,
- Açık Kapı, Muhtar Portalı web sitesi ve çağrı merkezi üzerinden İdaremize yapılan başvuruların takip edilmesi ve sonuçlandırılması,
- İdaremizin genel evrak hizmetlerinin yürütülmesi, gelen ve giden evrakların kayıt altına alınarak ilgili birim müdürlüklerine dağıtılması,
- İş sağlığı ve güvenliği hizmetlerinin yürütülmesi,
- Sivil savunma hizmetlerinin yürütülmesi ve başta AFAD Uşak İl Müdürlüğü olmak üzere diğer kurumlarla işbirliği içinde yangın, sanayi kazaları, deprem ve diğer afetlerden korunmak veya bunların zararlarını azaltmak amacıyla ilin özelliklerini de dikkate alarak gerekli afet ve acil durum plânlarının yapılması, ekip ve donanımın hazırlanması,

- İdaremiz özel güvenlik hizmetlerinin yürütülmesi,
- İdaremizin üyesi olduğu uluslararası teşekkül ve organizasyonlarla ortak faaliyet ve hizmet projeleri gerçekleştirilmesi,
- İdaremiz hizmetleri ile ilgili olarak halkın görüş ve düşüncelerini belirlemek amacıyla kamuoyu yoklaması ve araştırması işlemlerinin yürütülmesi,
- İçişleri Bakanlığı Mülkiye Müfettişlerince hazırlanan raporlar ile Sayıştay Denetçilerince hazırlanan düzenlilik denetimi raporlarının takibi ve cevabî raporları ile ilgili iş ve işlemlerin yürütülmesi,
- İdaremiz çalışmaları ile ilgili birimlerden gelen brifinglerin derlenmesi ve sunumunun gerçekleştirilmesi,
- Birimin faaliyet alanı ile ilgili yıllık programların, stratejik plan doğrultusunda hazırlanması,

Genel sekreterin ve mevzuatın verdiği benzer nitelikteki diğer iş ve işlemlerin yerine getirilmesi.

ÇEVRE KORUMA VE KONTROL MÜDÜRLÜĞÜ:

Gerçek ve tüzel kişilerin kanunlarda belirtilen izin ve ruhsatlarının verilmesi ve denetlenmesi ile çevrenin korunması ve iyileştirilmesinden, tarımsal altyapı hizmetleriyle ilgili il sınırları içindeki her türlü talebin yerinde incelenmesi, gerekli etüt ve projesinin hazırlanarak teknik yardımlar yapılması ve yaptırılmasından sorumludur. Çevre Koruma ve Kontrol Müdürlüğünün görevleri;

- 3213 sayılı Maden Kanunu gereğince ruhsatlandırma ve denetleme hizmetlerinin yürütülmesi, denetim sonucunda uygulanan idari para cezalarına ait işlemlerin yürütülmesi,
- 3213 sayılı Maden Kanunu'nun I (a) grubu madenlerine (kum-çakıl ve ariyet malzemesi) ruhsat düzenlenmesi ve denetlenmesi, I (a) grubu dışındaki madenlerle ilgili Enerji ve Tabii Kaynaklar Bakanlığı Maden ve Petrol İşleri Genel Müdürlüğünden gelen talimatların ilgili kurumlara iletilmesi,
- 2005/9207 sayılı İşyeri Açma ve Çalışma Ruhsatlarına İlişkin Yönetmelik çerçevesinde işyerlerini ruhsatlandırma ve denetleme hizmetlerinin yürütülmesi,
- Madencilik Faaliyetleri İzin Yönetmeliği çerçevesinde maden işyerlerinin ruhsatlandırma ve denetleme hizmetlerinin yürütülmesi,
- Jandarma Komutanlığı tarafından umuma açık istirahat ve eğlence yerlerinde gerçekleştirilen denetimlere ait tutanakların 2559 sayılı Polis Vazife ve Salâhiyet Kanunu kapsamında değerlendirilerek, uygulanacak idari para cezasına ait iş ve işlemlerin yürütülmesi,
- Fitness aletleri, oyun grupları, otobüs durakları, bank, piknik masası vs. alınması, köylere kurulumunun sağlanması ve hizmete sunulması,
- Orman köylerinin desteklenmesi, ağaçlandırma, park ve bahçe tesisine ilişkin hizmetlerin yürütülmesi,
- Yerel yönetimlerde köylerden katı atıkların bertarafına yönelik hizmet geliştirme eylem planı çerçevesinde çöplerin toplanmasının sağlanması,

- Sulama, hayvan içme suyu, taşkın koruma ve toprak muhafazası için gerekli tesislerin kurulması, geliştirilmesi ve dağılımı ile ilgili inşaatların yapılması veya yaptırılması,
- Kalkınma ajansları ve diğer kurum-kuruluşlar ile koordinasyonun sağlanarak ilin tarımını geliştirecek ortak projeler düzenlenmesi ve yürütülmesi,
- Kırsal alanda tarımsal yatırımların tesislerinin etüt-proje ve inşaatlarının yaptırılması, İdaremizin imkânları doğrultusunda bu tesislerin modernizasyonu için malzeme ve teknik destek hizmeti verilmesi,
- Arazi ıslahı, organik tarım, hayvancılık ve hayvan hastalıkları ile mücadele konularında çalışmalarda bulunulması,
- İdaremiz fidanlıklarının bakımları (budama, zirai ilaçlama vb.) ve benzer kuruluşlarla koordinasyon yapılması,
- Toprak erozyonunu önleyici, giderici ve azaltıcı, toprak ve su dengesinin korunmasını sağlayıcı tedbirlerin alınması,
- Tohumluk, asma ve süs bitkileri yetiştiriciliği, destekleri ve projelerinin uygulanması,
- 5199 sayılı Hayvanları Koruma Kanunu ve Hayvanların Korunmasına Dair Uygulama Yönetmeliği hükümleri doğrultusunda belediyeler ile işbirliği yapılarak sahipsiz hayvanların koruma, aşılama, kimliklendirme, barınak yapımı ve diğer işlemlerin yürütülmesi,
- İdaremiz ve KÖYDES programındaki birime ait sulama tesisleri, tarım, çevre vb. işler ile ilgili hazırlanacak olan işlerin yaklaşık maliyet, ihale, kontrollük, geçici kabul, kesin kabul işlemleri ile idari işlerin yürütülmesi ve kesin hesaplarının yapılması,
- Devletin hüküm ve tasarrufu altında veya İdaremiz mülkiyetinde bulunan yabancı fıstıklık, sakızlık, fundalık, makilik, çayır, mera ve taşlı arazilerin geliştirilerek tarıma açılması için bunların alt yapı tesislerinin yapılması,
- Sulama şebekelerinin arazi tesviyesi, tarla içi drenaj, yüzey tahliye, yol, münferit drenaj gibi hizmetlerin yapılması,
- Yerüstü ve yeraltı su kaynaklarında debi miktarı en az 5 lt/sn. olan, en az 100 dekar arazi sulanacak şekilde ve en az 15 çiftçi ailesinin yararlanacağı şekilde hazırlanan sulama projelerinin yapılması,
- Debi miktarı en fazla 500 lt/sn.yi geçen kaynaklarda Devlet Su İşleri teşkilatından izin almak kaydıyla sulama tesislerinin onarımının yapılması,
- Sulama amaçlı elektrik dağıtım şirketinden izin almak kaydıyla hazırlanan elektro pompaj projelerinin uygulanması,
- Gölet zemin etütleri ve toprak-su kredi projelerinin kontrollüğünün ve takibinin yapılması,
- Birimin görev ve faaliyet alanları ile ilgili (göletler, hayvan içme suyu, sulama kanalları vb.) harita bilgilerinin sayısal ortamda hazırlanması ve Coğrafi Bilgi Sistemine girilmek üzere Destek Hizmetleri Müdürlüğüne gönderilmesi,
- Gediz Havzası İlleri Çevre Koruma Hizmet Birliği ile ilgili iş ve işlemlerin yürütülmesi,
- Birimin faaliyet alanı ile ilgili yıllık programların, stratejik plan doğrultusunda hazırlanması,

Genel sekreterin ve mevzuatın verdiği benzer nitelikteki diğer iş ve işlemlerin yerine getirilmesi.

YOL VE ULAŞIM HİZMETLERİ MÜDÜRLÜĞÜ:

Karayolları Genel Müdürlüğü yol ağına girmeyen köy yollarının, bağlı yerleşim birimlerinin yollarının, köy içi yollarının ve bu yollar üzerindeki sanat yapılarının ve köprülerinin yapılması, standardının geliştirilmesi, olağanüstü durumlarda (kar mücadelesi, sel vs.) hızla görev alanındaki yolların ulaşımına açık tutulması ve İdaremizin saha bölgesinde bulunan bütün araçların sevk ve idaresinden sorumludur. Yol ve Ulaşım Hizmetleri Müdürlüğünün görevleri şunlardır:

- İdaremizin sorumluluğu altında bulunan köy yollarının standardının yükseltilmesi için çalışmalar yapılması, birime gelen taleplerin değerlendirilip yerinde inceleme yapılarak rapor hazırlanması, hazırlanan raporlarla ilgili yaklaşık maliyetlerin çıkarılmasına ilişkin işlemlerin yürütülmesi,
- Köy yolları ağında bulunan (köy içi yollar dâhil) yolların, köprü, sanat yapısı (menfez, büz, istinat duvarı, taş tahkimat) işlerinin ilgili birimlerle koordine halinde plan, proje ve keşiflerinin hazırlanarak yapılması veya ihaleye çıkılarak yaptırılması,
- Köylerin ve diğer yerleşim birimlerinin ulaşımını sağlayan, köy yolları ağında bulunan yollar ile köy içi yollarının tesviye, onarım, greyderli ve malzemeli bakım, stabilize kaplama, asfalt kaplama ve gerektiğinde beton yapılması veya yaptırılması,
- Ham yol, stabilize, 1. ve 2. kat sathi kaplama ve bitümlü sıcak karışım (BSK) yolların yama, bakım ve onarımlarının yapılması,
- İdaremiz hizmet alanındaki yollarda kar mücadelesi çalışmalarının yürütülmesi,
- İdaremiz hizmet ağındaki tüm yollarda gerekli trafik işaret levhaları, yatay ve dikey yol işaretleri, köy isim levhalarının temin edilmesi ve yerleştirilmesi,
- İdaremiz personelinin saha çalışmasında kullanması için gerekli binek araçlarının sevk ve görevlendirilmesi,
- Personel servis araçlarının temini ve kontrol hizmetlerinin yürütülmesi,
- Valilik makamı aracı ile İdaremize ait araçların ve iş makinelerinin her türlü bakım-onarımının yapılarak yedek parçalarının temin edilmesi,
- Valilik makamı aracı ile İdaremiz araçlarında kullanılmak üzere akaryakıt temin edilmesi,
- Hurdaya ayrılan araçların trafik ve maliye işlemlerinin yürütülmesi,
- İdaremize ait iş makinelerinin ücret karşılığında kiraya verilmesi işlemlerinin Mali Hizmetler Müdürlüğü ile koordineli şekilde takip edilmesi,
- KÖYDES programındaki birime ait köy yolları ağında bulunan köy içi yollarının bakım-onarımı vb. işler ile ilgili hazırlanacak olan işlerin yaklaşık maliyet, ihale, kontrollük, geçici kabul, kesin kabul işlemleri ile ilgili idari işlerin yürütülmesi ve kesin hesaplarının yaptırılması,
- 7261 sayılı Türkiye Çevre Ajansının Kurulması ile Bazı Kanunlarda Değişiklik Yapılmasına Dair Kanun gereğince bisiklet yollarının ve şeritlerinin, bisiklet ve elektrikli skuter park ve şarj istasyonlarının, yaya yollarının ve gürültü bariyerlerinin planlanması, projelendirilmesi, yapımı, bakımı ve onarımıyla ilgili işlerin yürütülmesi,

- Kilitli beton parke taşı uygulaması, sanat yapıları vb. tüm projelerin uygulanmasının sağlanması,
- Köylere Hizmet Götürme Birliklerince yol ve ulaşım konusunda yapılacak yatırımlara teknik destek verilerek, proje, yaklaşık maliyet, kontrollük, kabul hizmetlerinin yürütülmesi,
- Muhtarlıkla protokol yapılarak ücret karşılığında arazi yollarının yapılması ve düzeltilmesi hizmetlerinin yürütülmesi,
- İdaremize ait ekonomik ömrünü doldurmuş ve İdaremizce ihtiyaç duyulmayan her türlü araç ve iş makinelerinin satış ve tasfiyesine ilişkin yaklaşık maliyet hazırlanmasıyla ilgili iş ve işlemlerin yürütülmesi,
- Birimle ilgili yatırımlardan etüt-proje ve keşif işlemleri tamamlanan işlerin ödenek talebi için Mali Hizmetler Müdürlüğüne gönderilmesi,
- Doğal afet durumunda diğer kurumlarla koordineli şekilde çalışılarak can ve mal kaybının en aza indirilmesini sağlamak için gerekli olan makine, teçhizat ve iş gücünün sağlanması,
- İlimiz köy yolları ağı envanterinin tutulması ve güncellenmesi,
- Birimin görev ve faaliyet alanları ile ilgili (kilitli parke taşları, stabilize yolları vb.) harita bilgilerinin sayısal ortamda hazırlanması ve Coğrafi Bilgi Sistemine girilmek üzere Destek Hizmetleri Müdürlüğüne gönderilmesi,
- Kalkınma ajansları ve diğer kurum-kuruluşlar ile koordinasyonun sağlanarak birimin faaliyetleri ile ilgili ortak projeler düzenlenmesi ve yürütülmesi,
- Birimin faaliyet alanı ile ilgili yıllık programların, stratejik plan doğrultusunda hazırlanması,

Genel sekreterin ve mevzuatın verdiği benzer nitelikteki diğer iş ve işlemlerin yerine getirilmesi.

PLAN PROJE YATIRIM VE İNŞAAT MÜDÜRLÜĞÜ:

İdaremizin görev ve hizmet alanına giren enerji nakil hatları, gençlik ve spor, sağlık, sanayi ve ticaret, kültür, sanat, turizm, sosyal hizmet ve yardımlar, yoksullara mikro kredi verilmesi, çocuk yuvaları ve yetiştirme yurtları; ilk ve orta öğretim kurumlarının arsa temini, binalarının yapım, bakım ve onarımı ile diğer ihtiyaçlarının karşılanmasına ilişkin hizmetleri il sınırları içinde, kamu kurum ve kuruluşlarının (bina bakım, onarım, yapım, etüt-proje, keşif vb.) tüm yatırımlarla alakalı çalışmaların yapılmasından, İdaremiz ile Bakanlıklardan tahsis edilen ödeneklerin kullanılmasından sorumludur. Plan Proje Yatırım ve İnşaat Müdürlüğü'nün görevleri;

- 4734 sayılı Kamu İhale Kanununa göre yapılacak olan üst yapı işleri, mal ve hizmet alımı, yapım işleri ihaleleri ile ilgili yaklaşık maliyet, teknik şartname, keşif, proje vb. iş ve işlemlerin İdaremiz bütçesinden veya kamu kurum ve kuruluşlarından İdaremize aktarılan ödeneklerin kullanılarak yapılması,
- 4735 sayılı Kamu İhale Sözleşmeleri Kanunu ve Yapım İşleri Genel Şartnamesi doğrultusunda üst yapı işleri ile ilgili ihalesi yapılarak sözleşmeye bağlanan işlerin yer teslimi, kontrollük, hakediş, muayene kabul, geçici ve kesin kabul işlemlerinin, gerektiğinde tasfiye ve fesih işlemlerinin yapılması,
- İdaremize ait tüm taşınmazların bakım-onarımlarının yapılması,
- Birim müdürlüklerinden gelen rapor doğrultusunda, etüt plan proje çalışmaları yapılması, işin keşiflendirilerek ilgili müdürlüklere gönderilmesi,

- Diğer kamu kurum ve kuruluşlarının 237 sayılı Taşıt Kanunu kapsamındaki araçlarının alımı, bakım ve onarımı ile bürolarının ihtiyaçları, emniyet hizmetlerinin gerektirdiği teçhizat alımıyla ilgili harcamaların yapılması,
- Kamu kurumu niteliğindeki meslek kuruluşları, dernekler, vakıflar ve 507 sayılı Esnaf ve Küçük Sanatkarlar Kanunu kapsamına giren meslek odaları ile ortak hizmet projeleri yürütülmesi,
- Etüt-proje ve keşifleri hazırlanan işlerin gerek görülürse köy kararı, muhtarlık dilekçesi taahhünamelerinin hazırlanıp proje içine konulması,
- İhale öncesi etüt-proje ve keşif çalışmalarının yapılması,
- Şehitlik mezar yapımı, bakım ve onarım hizmetlerinin yapılması,
- Bütçe ile kendisine ayrılan ödeneğin yerinde ve zamanında kullanılarak projelerin eksiksiz yapılması,
- Yapılan çalışmalarla ilgili gerekli raporların hazırlanması ve üst yöneticilere sunulması,
- Yapılan işlerin takibi, işletme devri ve kesin hesaplarının yaptırılması,
- İdaremizin görevleri arasında yer alan altyapı-üstyapı projelerinin ve kontrol hizmetlerinin yapılması,
- Köylere Yardım Yönetmeliği kapsamında köylere yapılacak olan yardımların projelerinin yapılması, yaklaşık maliyetinin çıkarılması, kontrol hizmetlerinin yapılarak hakedişe bağlanması ve hakediş ödemelerinin yapılması,
- Kalkınma ajansları ve diğer kurum-kuruluşlar ile koordinasyonun sağlanarak birimin faaliyetleri ile ilgili ortak projeler düzenlenmesi ve yürütülmesi,
- Yatırımların fizibilitesinin ve projelerin hazırlanması, bunlarla ilgili olarak İdaremiz bütçesine ödenek konulması ve bu işlemlerin gerçekleşmesi için bu ödeneklerin kullanılmasının sağlanması,
- Hizmet alanına giren konulardaki yatırımların envanterinin tutulması,
- İl genel meclisi kararına istinaden ulusal projeler yapılması, yapılacak projelere ortak alınması, kurum içi, bağlı hizmet birimleri, diğer kamu kurum ve kuruluşları, yerel yönetimler ile sivil toplum kuruluşlarının (vakıf, oda, birlik, dernek, klüp, kooperatif vb.) projelere katılımın teşvik edilmesi,
- Sosyal hizmet ve yardımlar için gönüllü kuruluşlar ve ilgili kuruluşlarla işbirliğinde bulunulması, ortak projeler üretilmesi, ortak çalışma alanları oluşturulması,
- Yoksullara yardım edilmesi ve mikro kredi verilmesi ile ilgili işlerin yürütülmesi,
- Belediye sınırları dışında hizmete sunulacak olan asansörlerin tescilinin yapılması, ilgili teknik mevzuat çerçevesinde yıllık periyodik kontrollerinin yapılması ya da yetkilendirilmiş muayene kuruluşları aracılığıyla gerekli hallerde hizmet dışı bırakılması iş ve işlemlerinin yürütülmesi,
- Birimin görev ve faaliyet alanları ile ilgili (elektrik enerji nakil hatları, direkleri, yüksek-alçak gerilim vb.) harita bilgilerinin sayısal ortamda hazırlanması ve Coğrafi Bilgi Sistemine girilmek üzere Destek Hizmetleri Müdürlüğüne gönderilmesi,
- Hizmet alanına giren konularla ilgili Bakanlıkların Uşak İlindeki müdürlükleri ile işbirliği sağlayarak ortak projelerin koordine edilerek sonuçlandırılması,

- Birimin faaliyet alanı ile ilgili yıllık programların, stratejik plan doğrultusunda hazırlanması,

Genel sekreterin ve mevzuatın verdiği benzer nitelikteki diğer iş ve işlemlerin yerine getirilmesi.

SU VE KANAL HİZMETLERİ MÜDÜRLÜĞÜ:

İdaremiz yapım programına giren köylere sağlıklı bir şekilde içme suyu sağlamak ve kanalizasyon altyapısı yapmakla sorumludur. Su ve Kanal Hizmetleri Müdürlüğünün görevleri;

- İçme suyu tesisleri, kanalizasyon tesisleri, arıtma tesisleri ve sondaj işleri ile ilgili gelen taleplerin yerinde incelenerek rapor hazırlanması, hazırlanan raporlarla ilgili yaklaşık maliyetlerin çıkarılmasına ilişkin işlemlerin yürütülmesi,
- KÖYDES programındaki birime ait içme suyu, kanalizasyon ve arıtma tesisleri vb. işler ile ilgili yaklaşık maliyet, ihale, kontrollük, geçici kabul, kesin kabul işlemleri ile idari işlerin yürütülmesi,
- Plan Proje Yatırım ve İnşaat Müdürlüğünce etüt-proje ve keşifleri hazırlanan işlerin varsa kamulaştırma işlemlerinin takibi ile orman, belediye, karayolları, elektrik dağıtım şirketleri vb. kurumlardan alınacak izinlerle ilgili iş ve işlemlerin yürütülmesi,
- Gerek duyulduğunda içme suyu ve kanalizasyon projelerinin keşiflerinin hazırlanması,
- Birimle ilgili yatırımlardan etüt-proje ve keşif işlemleri tamamlanan işlerin ödenek talebi için Mali Hizmetler Müdürlüğüne gönderilmesi,
- İl genel meclisince karara bağlanan işlerin takibinin yapılması ve proje tekliflerinin uygulanmasının sağlanması,
- Mevcut tesislerin bakım onarımlarının yapılması, yaptırılması ve gerekli malzeme ile teknik desteğin sağlanması,
- Bütçe ile kendisine ayrılan ödeneğin yerinde ve zamanında kullanılarak projelerin eksiksiz ve tam olarak tamamlanmasının sağlanması,
- Yapılan çalışmalarla ilgili gerekli raporların hazırlanması ve üst yöneticiye sunulması,
- Yapılan işlerin takibi, işletme devri ve kesin hesaplarının yaptırılması,
- Toprak erozyonunu önleyici, giderici ve azaltıcı; toprak ve su dengesinin korunmasını sağlayıcı tedbirlerin alınması ve tesislerin yapılması,
- 5393 sayılı Belediye Kanununda belirlenen mücavir alanı dışında kalan köy ve bağlı yerleşme birimleri ile askerî garnizonların sağlıklı ve yeterli içme ve kullanma sularının temin edilmesi, gerekli etüt, proje, yaklaşık maliyet ve envanter işlemlerinin yapılması,
- 18.01.2019 tarih ve 30659 sayılı Resmî Gazete’ de yayımlanarak yürürlüğe giren “Havza Yönetimi Merkez Kurulu, Havza Yönetim Heyetleri ve İl Su Yönetimi Koordinasyon Kurullarının Teşekkülü, Görevleri, Çalışma Usul ve Esaslarına Dair Tebliğ” gereğince Manisa Valiliği tarafından oluşturulan Gediz Havzası Yönetim Heyeti çalışmaları ile ilgili iş ve işlemlerin yürütülmesi,
- Yer altı Suları Hakkında Kanun hükümleri çerçevesinde kaynak araştırması yapılması, drenaj ve sondaj kuyuları açılması, gerektiğinde baraj, gölet gibi tesislerden su almak amacı ile arıtma tesislerinin yapılması, açılan sondaj, keson, drenajlardan titizlikle su

numuneleri alınarak fiziksel ve kimyasal tahlil için laboratuara iletilmesi, ayrıca içme suyunun içilebilirliğini belirlemeye yönelik çalışmaların yapılması,

- 5686 sayılı Jeotermal Kaynaklar ve Doğal Mineralli Sular Kanununa göre jeotermal kaynaklar ve doğal mineralli suların ruhsatlandırma ve denetleme işlemlerinin yürütülmesi,
- Birimin görev ve faaliyet alanları ile ilgili (içme suyu, deposu, kuyusu, sondaj, kanalizasyon vb.) harita bilgilerinin sayısal ortamda hazırlanması ve Coğrafi Bilgi Sistemine girilmek üzere Destek Hizmetleri Müdürlüğüne gönderilmesi,
- Kalkınma ajansları ve diğer kurum-kuruluşlar ile koordinasyonun sağlanarak birimin faaliyetleri ile ilgili ortak projeler düzenlenmesi ve yürütülmesi,
- Birimin faaliyet alanı ile ilgili yıllık programların, stratejik plan doğrultusunda hazırlanması,

Genel sekreterin ve mevzuatın verdiği benzer nitelikteki diğer iş ve işlemlerin yerine getirilmesi.

DESTEK HİZMETLERİ MÜDÜRLÜĞÜ:

İdaremizde ihtiyaç duyulan taşınır malların alınması, kaydının tutulması ile 4734 sayılı Kamu İhale Kanunu ve 2886 sayılı Devlet İhale Kanunu kapsamında ihale dosyalarının hazırlanıp ihalelerin gerçekleştirilmesinden sorumludur. İdaremizin bilgi iletişim teknolojilerine dair tüm iş ve işlemlerini yürütür. Destek Hizmetleri Müdürlüğünün görevleri;

- İdaremizin ihtiyacı olan mal ve hizmet alımları ile yapım işlerinin 4734 sayılı Kamu İhale Kanunu'na göre yapılması ve 4735 sayılı Kamu İhale Sözleşmeleri Kanunu'na göre sözleşmesi imzalandıktan sonra ilgili müdürlüğe gönderilmesi,
- İdaremizin ihtiyacı olan her türlü kırtasiye, büro malzemesi, demirbaş, temizlik malzemesi ile diğer tüketim malzemelerinin alımının yapılması ve ilgili birimlere dağıtılması, birimlerde kullanılan temizlik ve kırtasiye malzemelerinin stok kontrollerinin yapılması, stok tükenmeden satın alımının gerçekleştirilmesi,
- Mal ve hizmetlerin yıllık periyodik hizmet sözleşmelerinin yapılması,
- Matbu evrak basım işlerinin yaptırılması,
- Vali konağı ve valilik makamına ait mal ve malzeme alımı ile demirbaş ve tüketim taşınır kayıtlarının tutulması, giriş-çıkış işlerinin yapılması, ambar mevcutlarının sayılması ve ayniyat saymanlığının gerçekleştirilmesi,
- Temsil, Ağırhama ve Tören Giderleri Hakkında Yönetmeliğe tabi mal ve hizmet alımları ile ilgili iş ve işlemlerin yapılması,
- İdaremize mal ve malzeme alımına ilişkin işlemlerin yapılması, demirbaş taşınır kayıtlarının tutulması, giriş-çıkış işlerinin yapılması, ambar mevcutlarının sayılması ve ayniyat saymanlığının gerçekleştirilmesi,
- İdaremize ait lojmanların talep, tahsis ve tahliye işlemlerinin yapılarak ilgili müdürlüklere bildirilmesi,
- Vali konağı, valilik makamı ve İdaremize ait hizmet binalarında kullanılan elektrik, su, doğalgaz, internet, telefon aboneliklerinin takip edilerek ödemelerinin yapılması,
- Kamu ihale bülteninde ve yerel gazetelerde yapılan ilan bedellerinin ödemesinin yapılması,
- e-İçişleri Projesi kapsamındaki tüm iş ve işlemlerin elektronik ortama aktarılması ve projenin yürütülmesi,

- İnternet web sitesinin hazırlanması ve sürekli güncellenmesi,
- Bilgisayar işletim sistemlerinin ve paket programlarının kurulması, bilgisayardaki verilerin güvenliğinin sağlanması,
- Bilgisayar ve ilgili cihazların bakım-onarımının yapılarak sürekli faal tutulması, birimler arasında yapısal kablolama kurulması ve internet hizmetlerinin verilmesi,
- İdaremiz hizmet binalarında santral ve telefon hizmetlerinin sağlanması,
- İl genel meclis toplantılarının kaydedilmesi ve ses sistemi-projeksiyon-bilgisayar hizmetinin sunulması,
- İdaremizin faaliyetlerini belgelemek üzere fotoğraf ve video kayıt çalışmalarının yürütülmesi,
- İdaremizin tüm bilgi işlem faaliyetlerinin planlanması, yönlendirilmesi ve koordinasyonun sağlanması,
- İdaremizin faaliyet ve çalışmaları ve il genel meclisi ile ilgili haber, metin, resim ve video görüntülerinin basın kuruluşlarına servis edilmesi,
- Coğrafi Bilgi Sistemi yazılımının veritabanı bakımı, yedekleme ve güvenliği ile birimlerden gelen veri girişlerinin yapılması, KÖYDES yatırım izleme sistemi yazılımı, bakımı, yedeklenmesi ve Yerel Yönetimler Genel Müdürlüğü Yerel Bilgi Sistemindeki bilgilerin güncellenmesi,
- Araç takip sistemlerinin kurulumu, izlenmesi, arıza takibi ve data sistemiyle ilgili iş ve işlemlerin yürütülmesi,
- İdaremiz hizmetlerinde kullanılmak üzere her türlü araç ve iş makinesi alım-satımı ile ilgili iş ve işlemlerin yürütülmesi,
- İdaremiz toplantı salonu ve yemekhane hizmetlerinin yürütülmesi, yemekhaneye ait hesapların takip edilmesi,
- Kalkınma ajansları ve diğer kurum-kuruluşlar ile koordinasyonun sağlanarak İlimizin turizm hareketlerini geliştirecek ortak projeler düzenlenmesi ve kültürel etkinlik faaliyetlerinin yürütülmesi,
- Birimin faaliyet alanı ile ilgili yıllık programların, stratejik plan doğrultusunda hazırlanması,

Genel sekreterin ve mevzuatın verdiği benzer nitelikteki diğer iş ve işlemlerin yerine getirilmesi.

•

MALİ HİZMETLER MÜDÜRLÜĞÜ:

İdaremizde bütçeleme, muhasebeleştirme, ön mali kontrol ve stratejik planlamadan sorumludur. Mali Hizmetler Müdürlüğünün görevleri;

- İdaremizin stratejik plan ve performans programının hazırlanmasının koordine edilmesi ve sonuçlarının konsolide edilmesi,
- İzleyen iki yılın bütçe tahminlerini de içeren İdaremiz bütçesinin, stratejik plan ve yıllık performans programına uygun olarak hazırlanması ve İdaremiz faaliyetlerinin bunlara uygunluğunun izlenmesi ve değerlendirilmesi,

- Mevzuat uyarınca belirlenecek bütçe ilke ve esasları çerçevesinde, ayrıntılı harcama programı hazırlanması ve hizmet gereksinimleri dikkate alınarak ödeneğin ilgili birimlere gönderilmesi,
- Bütçe kayıtlarının tutulması, bütçe uygulama sonuçlarına ilişkin verilerin toplanması, değerlendirilmesi ve bütçe kesin hesabı ile mali istatistiklerin hazırlanması,
- 5302 sayılı İl Özel İdaresi Kanunu ve ilgili mevzuat çerçevesinde İdaremiz gelirlerinin tahakkuk ettirilmesi, gelir ve alacaklarının takip, tahakkuk ve tahsil işlemlerinin yürütülmesi,
- Muhasebe hizmetlerinin yürütülmesi,
- Harcama birimleri tarafından hazırlanan birim faaliyet raporları da esas alınarak İdaremiz faaliyet raporunun hazırlanması,
- İdaremizin yatırım programının hazırlanmasının koordine edilmesi, uygulama sonuçlarının izlenmesi ve yıllık yatırım değerlendirme raporunun hazırlanması,
- İdaremizin diğer kurumlar nezdinde takibi gereken mali iş ve işlemlerinin yürütülmesi,
- İdaremizin ortağı bulunduğu şirket, birlik vb. işletmelerin mali iş ve işlemlerinin yürütülmesi,
- İdaremizin mali durumu ile ilgili üst yöneticiye ve harcama yetkililerine gerekli bilgilerin verilmesi ve danışmanlık yapılması,
- Ön mali kontrol faaliyetlerinin yürütülmesi,
- İdaremize ait taşınmazların kayıtlarının tutulması, diğer birimlerle koordinasyonun sağlanarak iş sağlığı ve güvenliği açısından bakım-onarımların yapılması, envanterlerin çıkarılması ve hizmetlerin yürütülmesi amacıyla İdaremize ait taşınmazların il genel meclisi kararı ile tahsis, devir, trampa, satışı ile İdaremizin ihtiyacı olan taşınmazların satın alınması, tahsisinin yapılması, kiraya verilmesi ve sınırlı ayni hak tesis edilmesi ile ilgili işlemlerin yürütülmesi,
- İlgili mevzuatta sayılan şartların sağlanması koşuluyla mahalli idare birliklerine yapılacak yardımlarla ilgili iş ve işlemlerin yürütülmesi,
- 3213 sayılı Maden Kanunu kapsamındaki devlet hakkından İdaremiz payına düşen tutarların tahsilâtı ile ilgili işlemlerin yürütülmesi,
- Mevzuat gereğince yetkili makamlar tarafından verilen para cezalarının tahsilâtı ilgili işlemlerin yürütülmesi,
- 2863 sayılı Kültür ve Tabiat Varlıklarını Koruma Kanunu gereğince taşınmaz kültür varlıklarının korunmasına ilişkin katkı payının tahsilâtı ile ilgili işlemlerin yürütülmesi,
- Sayıştaya gidecek evrakların tanzimi ve gönderilmesi ile Sayıştay ilamları ile Sayıştayca yürütülen yargı denetimiyle ilgili işlemlerin takibinin yapılması,
- Borçlanma ve şartlı bağışların il genel meclisine sunulması ve alınan meclis kararına istinaden iş ve işlemlerin yürütülmesi,
- 5686 sayılı Jeotermal Kaynaklar ve Doğal Mineralli Sular Kanunu gereğince İdaremize yatırılması gereken idare payının tahsilâtı ile ilgili işlemlerin yürütülmesi,
- 5018 sayılı Kamu Mali Yönetimi ve Kontrol Kanunu gereğince İdarenin ilk altı aylık uygulama sonuçları, ikinci altı aya ait beklentiler ve hedefler ile faaliyetlerini kapsayan Kurumsal Mali Durum ve Beklentiler Raporunun hazırlanması,

- Uşak Merkez İlçede bulunan muhtarların ödenek, ücret ve sigorta primlerine ait her türlü ödeme evraklarının hazırlanması ve ödemesinin yapılması, ücretlerinden yapılan kesintilerle ilgili işlemlerin yürütülmesi,
- İlgili birimlerce alınan kesin teminat mektupları ile nakdî teminatların alınması, saklanması ve iadesiyle ilgili işlemlerin yapılması,
- İdarenin (İlçe Özel İdare Müdürlükleri dâhil) ilgili mevzuatında belirtilen dönemlere ait hesap bilgilerinin, yasal süresi içinde Muhasebat Genel Müdürlüğüne ait Kamu Bilgi Sistemine (KBS) girişinin, gerekli kontrol ve düzeltmelerinin yapılması,
- Şartsız bağış taleplerinin Valiye sunulması ve gerekli iş ve işlemlerin yürütülmesi,
- İdaremizin ortağı olduğu Uşak Termal Turizm Tekstil Madencilik İnşaat Sanayi Ticaret Anonim Şirketi ile ilgili sekreteryaya hizmetlerinin yürütülmesi,
- Uşak Valiliği ve İdaremiz işbirliğiyle hizmete açılan Dokuyan Eller Halı-Kilim Evi ile ilgili iş ve işlemlerin yürütülmesi,
- Birimin faaliyet alanı ile ilgili yıllık programların, stratejik plan doğrultusunda hazırlanması,

Genel sekreterin ve mevzuatın verdiği benzer nitelikteki diğer iş ve işlemlerin yerine getirilmesi.

İMAR VE KENTSEL İYİLEŞTİRME MÜDÜRLÜĞÜ:

5302 sayılı İl Özel İdaresi Kanunu'nun 6 ncı maddesinin (b) bendinde belirtilen imar hizmetlerinin belediye sınırları dışında yürütülmesinden, tarih öncesi ve tarihî devirlerde sosyal yaşama konu olmuş kültürel değerlerin yaşatılması ve tanıtılması, sanat ve turizmin geliştirilmesine katkı sunulmasından sorumludur. İmar ve Kentsel İyileştirme Müdürlüğünün görevleri;

- 3194 sayılı İmar Kanunu gereği, belediye ve mücavir alanlar dışında kalan alanlarda imar planı, ifraz ve tevhid işlemleri, irtifak hakkı tesisi işlemleri ile bu alanlardaki yapı ruhsat iş ve işlemlerinin ilgili kanun ve yönetmelik hükümleri doğrultusunda uygulanması,
- Kaçak yapıların denetlenmesi, kurallara uygun olmayanlara para cezası uygulanması ve yıkımı gereken kaçak yapılar için gerekli bütün işlemlerin yürütülmesi,
- 3194 sayılı İmar Kanunu'nun 27 nci maddesi gereği, köy yerleşik alanı sınırlandırılması çalışmalarının yapılması,
- İlin çevre düzeni planının yapılması,
- 2863 sayılı Kültür ve Tabiat Varlıklarını Koruma Kanunu gereği 11.06.2005 tarih ve 25843 sayılı Resmî Gazete'de yayımlanan Koruma, Uygulama ve Denetim Büroları (KUDEB), Proje Büroları ile Eğitim Birimlerinin Kuruluş, İzin, Çalışma Usul ve Esaslarına Dair Yönetmelik ile il özel idarelerine verilen görevlerin yürütülmesi,
- 2863 sayılı Kültür ve Tabiat Varlıklarını Koruma Kanunu gereğince kültür varlıklarının restorasyon, restitüsyon ve röleve projelerinin ve ilgili Kanununun 12 nci maddesine göre İdaremiz hesabına aktarılan katkı paylarının takip ve kontrolünün yapılması ve sekreteryaya işlemlerinin yürütülmesi,
- 5490 sayılı Nüfus Hizmetleri Kanunu gereğince oluşturulan Adres Kayıt Sistemi ile İdaremiz yetkisinde bulunan alanlarla ilgili adres, numarataj, yapı ruhsatı, yapı

- kullanma izin belgesi ve yanan yıkılan yapılar formlarının verilmesi, denetlenmesi ve kayıt altında tutulması işlemlerinin yürütülmesi,
- İdaremiz yetki ve sorumluluk sahasında bulunan yapıların 4708 sayılı Yapı Denetimi Kanununa uygun yapılmasının denetlenmesi ve takibinin yürütülmesi,
 - 2942 sayılı Kamulaştırma Kanunu hükümlerince İdaremiz adına tüm kamulaştırma işlemlerinin yürütülmesi ve takibinin yapılması,
 - 442 sayılı Köy Kanunu'na 7 Ek Madde Eklenmesi Hakkında 20.05.1987 tarih ve 3367 sayılı Kanun uygulamaları ile ilgili yönetmelik gereği yeni oluşturulan köy yerleşim alanı çalışmalarının sekreterliğinin yürütülmesi,
 - 5366 sayılı Yıpranan Tarihi Kültürel Taşınmaz Varlıkların Yenilenerek Korunması ve Yaşatılarak Kullanılması Hakkında Kanun gereğince yenileme projelerinin yürütülmesi,
 - İdaremizin görev alanı içinde bulunan tarihî binaların tahsis işlemlerinin yürütülmesi,
 - Doğal, tarihî, sosyal ve kültürel çevreyi koruma yaklaşımı içerisinde yatırımların desteklenmesi,
 - Kalkınma ajansları ve diğer kurum-kuruluşlar ile koordinasyonun sağlanarak birimin faaliyetleriyle ilgili ortak projeler düzenlenmesi ve yürütülmesi,
 - İdaremizin hissedar olduğu organize sanayi bölgelerine ilişkin iş ve işlemlerin Mali Hizmetler Müdürlüğü ile koordineli şekilde yürütülmesi,
 - Birimin görev ve faaliyet alanları ile ilgili (köy yerleşik alanları vb.) harita bilgilerinin sayısal ortamda hazırlanması ve Coğrafi Bilgi Sistemine girilmek üzere Destek Hizmetleri Müdürlüğüne gönderilmesi,
 - Birimin faaliyet alanı ile ilgili yıllık programların, stratejik plan doğrultusunda hazırlanması,

Genel sekreterin ve mevzuatın verdiği benzer nitelikteki diğer iş ve işlemlerin yerine getirilmesi.

YÖNETİM VE İÇ KONTROL SİSTEMİ

Uşak İl Özel İdaresinde Üst Yönetici, Uşak Valisi Dr. Turan ERGÜN'dür.

İl Özel İdaresi bünyesinde harcama birimleri oluşturularak, Valilik Makamı onayı ile harcama yetkilileri belirlenmiştir.

İl Özel İdarelerinde 5018 Sayılı Kamu Mali Yönetimi ve Kontrol Kanunu hükümlerine göre iç ve dış denetim yapılır. Alınan kararların temel ilke, politika, öncelikler ve belirlenen stratejik hedeflere uygunluğu; yetkili makamlarca ve İl Genel Meclisi tarafından oluşturulan Denetim Komisyonunca iç denetime, Sayıştay Başkanlığınca da dış denetimlere tabi tutulmaktadır.

26.12.2007 tarihli ve 26738 sayılı Resmi Gazetede yayınlanan Kamu İç Kontrol Standartları Tebliğine göre, kamu idarelerinde iç kontrol sistemlerinin etkin bir şekilde kurulması ve uygulanması amacıyla Uyum Eylem Planlarının hazırlanması ve Maliye Bakanlığına gönderilmesi istenmiştir. Uşak İl Özel İdaresinde "Kamu İç Kontrol Standartları" çalışması 2009 yılında başlatılarak "İç Kontrol Standartlarına Uyum Eylem Planı" hazırlanmış ve Bakanlığa gönderilmiştir. 2013 yılında yeniden İç Kontrol Standartlarına Uyum Eylem Planı hazırlanmış olup, eylem planı 2014 yılında uygulanmaya başlanmıştır. 2019 yılında Eylem Planı revize edilmiş olup uygulama devam etmektedir.

5018 sayılı Kamu Mali Yönetimi ve Kontrol Kanunu gereği, 31.12.2005 tarih ve 26040-3. Mükerrer sayılı Resmi Gazetede yayınlanan "İç Kontrol ve Ön Mali Kontrole İlişkin Usul ve Esaslar Hakkındaki Yönetmelik" hükümleri doğrultusunda, İdarelerin gelir, gider, varlık ve yükümlülüklerine ilişkin mali karar ve işlemlerinin; idarenin bütçesi, bütçe tertibi, kullanılabilir ödenek tutarı, harcama programı, finansman programı ve diğer mali mevzuat hükümlerine uygunluğu ve kaynakların etkili, ekonomik ve verimli bir şekilde kullanılması yönlerinden yapılan kontrolleri içeren ön mali kontrol hizmetleri Mali Hizmetler Müdürlüğü tarafından yürütülmektedir.

Ayrıca 5302 Sayılı İl Özel İdaresi Kanunu'nun 17. Maddesine göre "İl Genel Meclisi, her yılın Ocak ayında yapılacak toplantısında İl Özel İdaresinin bir önceki yıl gelir ve giderleri ile hesap işlemlerinin denetimi için kendi üyeleri arasından gizli oyla ve üye sayısı üçten az beşten çok olmamak üzere bir Denetim Komisyonu oluşturur. Komisyon, her siyasi parti grubunun ve bağımsız üyelerin İl Genel Meclisindeki üye sayısının meclis üye tam sayısına oranlanması suretiyle oluşur. Komisyon, Vali tarafından İl Özel İdare binası içinde belirlenen yerde çalışır ve çalışmalarında uzman kişi ve kuruluşlardan yararlanabileceği gibi,

Valinin onayıyla kamu kuruluşları personelinden de yararlanabilir. Komisyon tarafından istenen bilgi ve belgelerin iade edilmek üzere verilmesi zorunludur.

Komisyon, çalışmasını Şubat ayı sonuna kadar tamamlar ve buna ilişkin raporunu izleyen ayın on beşine kadar Meclis Başkanlığına sunar. Konusu suç teşkil eden hususlarla ilgili olarak Meclis Başkanlığı tarafından yetkili mercilere suç duyurusunda bulunulur.”

İl Özel İdaresi yapım işleri ile mal ve hizmet alımlarında, 4734 Sayılı Kamu İhale Kanunu ve 4735 Sayılı Kamu İhale Sözleşmeleri Kanunu; satış, kiralama ve gayri ayni hak tesisi benzeri diğer işlerde ise 2886 Sayılı Devlet İhale Kanunu esaslarına göre işlem yapmaktadır.

Bütçede ödeneği bulunan yapım işleri ile mal ve hizmet alımlarında sırasıyla; yaklaşık maliyetin belirlenmesi, ihale onayının alınması, idari ve teknik şartnamelerin hazırlanması, ihaleye çıkılması, ilan ve ihalenin gerçekleştirilmesi, sözleşmeye bağlanması şeklinde bir süreç takip edilmektedir. 2886 Sayılı Devlet İhale Kanuna göre yapılan işlemlerde ilgisine göre İl Genel Meclisi veya İl Encümeni kararı alınmakta, ilana çıkılmakta, ihale komisyon huzurunda yapılmakta ve buna göre sözleşmeye bağlanmaktadır.

II. AMAÇ VE HEDEFLER

1-GÜÇLÜ KURUMSAL YAPI

STRATEJİK AMAC 1: Kaynak Yönetiminde ve hizmet sunumunda bilgiye ve veriye dayalı, teknolojiyi kullanan verimliliği esas alan yönetim.

| | |
|--|---|
| HEDEF 1.1: İdaremizin fiziki kapasitesinin artırılması ve hizmet kalitesinin geliştirilmesi. | Faaliyet 1.1.1. İdaremiz hizmet binalarının depreme dayanıksız olması nedeniyle yeni hizmet binaları yapılacaktır. (Atölye, Ambar, Lojman v.s) |
| | Faaliyet 1.1.2 Hizmet binalarımızın, ambarların ve lojmanların fiziki koşullarını iyileştirmek için gerekli bakım onarım ve düzenleme çalışmaları yapılacaktır. |
| | Faaliyet 1.1.3 A Bloкта yer alan makine parkı, araçların şehir içi kullanıma uygun olmamasından dolayı taşınacaktır. |
| | Faaliyet 1.1.5 İdaremiz personelinin bilgi, beceri ve performansını artırmak için hizmet içi eğitimler düzenlenecektir. |
| HEDEF 1.2: İdaremize ait araç parkını modernize etmek için araç temin edilmesi ve mevcut araçların bakım onarımların yapılması. | Faaliyet 1.1.6 İdaremiz personellerine belirli periyotlarla motivasyon artırıcı ve kaynaştırıcı etkinlikler düzenlenecektir. |
| | Faaliyet 1.2.1. Plan dönemi boyunca ihtiyaç halinde kamyon, çok fonksiyonlu greyder, kanal kazıcı, yükleyici, büyük silindir, finisher (asfalt serici) alımı yapılacaktır. |
| | Faaliyet 1.2.2. İhtiyaç halinde araç ve iş makinesi kiralanacaktır. |
| | Faaliyet 1.2.3. Mevcut iş makinelerinin ve makine parkının model ve masraf durumları çıkartılarak, maliyetleri fazla olan ve verimli olmayan makineler hurdaya çıkartılarak satışı yapılacaktır. |
| HEDEF 1.3: İdaremizin tanıtımı için gerekli çalışmaların yapılması. | Faaliyet 1.2.4. Mevcut araç ve iş makinelerinin bakım onarımları yapılacaktır. |
| | Faaliyet 1.2.5. Araç kullanımında verimliliği arttırmaya ve tasarruf sağlamaya yönelik olarak Araç Takip Sistemi yardımıyla araç kullanımlarının maliyet-etkinlik analizleri yapılacaktır. |
| | Faaliyet 1.3.1. İdaremiz faaliyetlerinin yazılı ve görsel yayın organları (dergi, broşür, afiş, web sitesi vb) ile kamuoyuna duyurulması sağlanacaktır. |

| | |
|---|---|
| <p>HEDEF 1.4: Güncel teknolojileri kullanarak bilgi sistemlerini geliştirmek, bilgiye ve hizmete ulaşımın kolaylaştırılması.</p> | <p>Faaliyet 1.4.1. Bilgisayarlar ve mevcut dijital telefon santralleri, gelişen teknolojiye uygun olarak yenilenecek ve bakım faaliyetleri planlı olarak sürdürülecektir.</p> |
| | <p>Faaliyet 1.4.2. Lisanslı yazılım programları alınacak ve mevcut yazılımların bakımı ve güncellenmesi yapılacaktır.</p> |
| | <p>Faaliyet 1.4.3. Birimler arasında kurulmuş olan yapısal kablolama ve internet ağının sorunsuz çalıştırılarak, internet ve elektronik posta hizmetlerinin sağlıklı sürdürülmesi sağlanacaktır.</p> |
| | <p>Faaliyet1.4.4. İdaremizin görev alanında gerçekleştirdiği ve gerçekleştireceği projeler, Coğrafi Bilgi Sistemine dahil edilecek ve sürekli güncellenecektir.</p> |
| <p>HEDEF 1.5: Hizmet alanımızdaki kırsal bölgelerin kalkınması için Avrupa Birliği ve Kalkınma Ajansları tarafından duyurusu yapılan Ulusal hibe ve fonlara yönelik projeler hazırlanarak uygulanması.</p> | <p>Faaliyet 1.5.1: İlimiz Valiliği, İlçe Kaymakamlıkları ve Kalkınma Ajanslarıyla yapılacak uluslar arası, ulusal ya da yerel projeleri, yazma ve yürütme faaliyetlerine destek verilecektir.</p> |
| <p>II-KIRSAL ALTYAPI VE SÜRDÜRÜLEBİLİR KIRSAL KALKINMA</p> | |
| <p>STRATEJİK AMAC 2: İnsan sağlığına öncelik veren, dengeli, çevreyle uyumlu, sürdürülebilir, bir kırsal kalkınmanın gerçekleşmesi için; kırsal altyapıyı katılımcı bir yaklaşımla geliştirmek.</p> | |
| <p>HEDEF 2.1: Köylerimizin yeterli ve sağlıklı içme ve kullanma su ihtiyaçlarının karşılanması, günlük su tüketimlerinin Avrupa Standartlarına ulaştırılması.</p> | <p>Faaliyet 2.1.1. İnsani Tüketim Amaçlı Sular Hakkındaki Yönetmelik hükümlerini sağlamayan içme suyu kaynakları, arıtma tesisi yapılarak sağlıklı hale getirilecektir.</p> |

| | |
|---|--|
| <p>HEDEF 2.1: Köylerimizin yeterli ve sağlıklı içme ve kullanma su ihtiyaçlarının karşılanması, günlük su tüketimlerinin Avrupa Standartlarına ulaştırılması.</p> | <p>Faaliyet 2.1.2. Hıfzıssıhha Kurulu Kararları gereğince; içme suyu depolarının bakım onarımları ile mevcut içme suyu şebekelerinde gerekli görülen büyük onarımlar yapılacaktır.</p> |
| | <p>Faaliyet 2.1.3. İnsani Tüketim Amaçlı Sular Hakkında Yönetmelik hükümleri uyarınca; her yıl hizmet alanımızda bulunan köy ve bağluların içme-kullanma su analizleri yaptırılacaktır.</p> |
| <p>HEDEF 2.2: Çevre sağlığı açısından risk taşıyan köylerin kanalizasyon şebekeleri ve atık su tesislerinin tamamlanması çalışmalarına öncelik verilmesi.</p> | <p>Faaliyet 2.2.1. Kanalizasyon şebekesi bulunmayan köylerde rezerv proje çalışmaları yürütülecektir.</p> |
| | <p>Faaliyet 2.2.2. Topografik yapısı uygun bulunan ve projelendirilen köylerde kanalizasyon hizmeti sunulacaktır.</p> |
| | <p>Faaliyet 2.2.3. Mevcut kanalizasyon tesislerinde gerekli görülen bakım onarımlar yapılacaktır.</p> |
| | <p>Faaliyet 2.2.4. “Alıcı Ortam Standartları”nı sağlamayan ve çevresel açıdan risk oluşturan köylerde atık sularla ilgili uygun bertaraf yöntemleri uygulanacaktır.</p> |
| <p>HEDEF 2.3: Yaşanılabilir çevrenin sürekliliği için çevre kirliliğini önleyici tedbirlerin alınması, çevrenin korunması ve sosyal altyapının geliştirilmesi.</p> | <p>Faaliyet 2.3.1. Köylerimizde çevreyle ilgili eğitim verilecek, bilgilendirici broşür dağıtılacaktır.</p> |
| | <p>Faaliyet 2.3.2. Köylerimize ihtiyaç dahilinde çöp konteynırı satın alınacaktır.</p> |
| | <p>Faaliyet 2.3.3. Konteynır dağıtılan köylerdeki katı atıklar toplanacaktır.</p> |
| | <p>Faaliyet 2.3.4. Her yıl aciliyet sırasına göre köylerin fosseptikleri temizlenecektir</p> |
| | <p>Faaliyet 2.3.5. Karasinek ve sivrisinek ile mücadele kapsamında ilaç alımı yapılacaktır.</p> |
| | <p>Faaliyet 2.3.6. Talep halinde köylerimizde çevre düzenlemesi, mesire yeri düzenlemesi, park, açık hava spor aletleri ve yolcu durağı alımı yapılacaktır.</p> |

| | |
|---|--|
| <p>HEDEF 2.3: Yaşanılabilir çevrenin sürekliliği için çevre kirliliğini önleyici tedbirlerin alınması, çevrenin korunması ve sosyal altyapının geliştirilmesi.</p> | <p>Faaliyet 2.3.7. Köylerimizdeki yolcu durakları ve köprüler ihtiyaç halinde boyanacaktır.</p> <p>Faaliyet 2.3.8. Sıfır Atık Projesi kapsamında İdaremiz hizmet alanlarına ayrıştırma kutuları satın alınarak, bu konuda bilgilendirici broşür bastırılacak ve geçici depolama sahası yapılacaktır.</p> |
| <p>HEDEF 2.4: Kırsal kesimde yaşayan vatandaşlarımıza yönelik ulaşım ve trafik konusunda sağlıklı ve kalıcı çözümler planlamak ve uygulamak için yol bakım ve onarım, stabilize kaplama, asfalt kaplama ve alt yapı iyileştirme çalışmalarının tamamlanması.</p> | <p>Faaliyet 2.4.1. Her yıl birinci kat asfalt kaplama, ikinci kat asfalt kaplama, stabilize kaplama, asfalt yama (greyderli malzemeli bakım) ve greyderli bakım ve onarım yapılacaktır.</p> <p>Faaliyet 2.4.2. Birinci derece öncelikli köy yollarından başlanarak bitümlü sıcak karışım asfalt kaplama (BSK) yapılacaktır.</p> <p>Faaliyet 2.4.3. İhtiyaç duyulan yerlerde mevcut yol standartlarının geliştirilmesi için protokol yapılarak; Belediye, Karayolları ve diğer dış kurumlara koordineli çalışılacaktır.</p> <p>Faaliyet 2.4.4. Yollarda ihtiyaç duyulan sanat yapıları için köprü, yerinde dökme menfez ve kutu menfez ile istinat duvarı projelendirme ve uygulama çalışmaları yapılacaktır.</p> <p>Faaliyet 2.4.5. Köy yollarında ihtiyaç olan yerler için trafik işaret ve levha çalışmaları devam edecektir.</p> <p>Faaliyet 2.4.6. İklim şartlarına göre karla mücadele çalışmaları yapılacaktır.</p> <p>Faaliyet 2.4.7. Köy içi yollarda parke taşı döşenmesine devam edilecektir.</p> <p>Faaliyet 2.4.8. Köy yollarında altyapı iyileştirme çalışmaları kapsamında su tahliyesi için koruge boru döşenmesine devam edilecektir.</p> <p>Faaliyet 2.4.9. İhtiyaç halinde tarımsal faaliyetleri geliştirmek amacıyla protokol düzenlenerek arazi yollarının açılması faaliyeti yapılacaktır.</p> |
| <p>HEDEF 2.5: Köylere Hizmet Götürme Birliği ve Köylere Yardım Yönetmelikleri doğrultusunda yapılacak yardımlara esas projelerin hazırlanması ve yardım yapılması.</p> | <p>Faaliyet 2.5.1. Köylere Hizmet Götürme Birliklerine protokol düzenlenerek yardım yapılacaktır.</p> |

| | |
|---|--|
| <p>HEDEF 2.5: Köylere Hizmet Götürme Birliği ve Köylere Yardım Yönetmelikleri doğrultusunda yapılacak yardımlara esas projelerin hazırlanması ve yardım yapılması.</p> | <p>Faaliyet 2.5.2. Köy Muhtarlıklarına İdaremiz Köylere Yardım Yönetmeliği doğrultusunda yardım yapılacaktır.</p> |
| <p>STRATEJİK AMAC 3: Ulusal tarım politikaları doğrultusunda; bitkisel ve hayvansal üretim alanlarında verim ve kaliteyi artırarak ilimiz çiftçilerinin yaşam standartlarını yükseltmek.</p> | |
| <p>HEDEF 3.1: Bitkisel üretimde ürün kalitesini artırıcı tedbirleri olarak, ürün çeşitlendirilmesinin sağlanması.</p> | <p>Faaliyet 3.1.1. İhtiyaç duyulduğu kadar sertifikalı tohum, fide ve fidan temini sağlanacaktır.</p> <p>Faaliyet 3.1.2. İlimizde meydana gelebilecek bitki hastalıkları ve zararlıları ile mücadele edilecektir.</p> <p>Faaliyet 3.1.3. Seracılığın geliştirilmesi için çiftçi katkılı projeler ile sera kurulacaktır.</p> |
| <p>HEDEF 3.2: Ulusal tarım politikaları doğrultusunda; tarım arazilerinin modern sulama teknikleriyle sulanmasını sağlayarak, yüksek düzeyde verim artışı elde edilmesi.</p> | <p>Faaliyet 3.2.1. Öncelikle Cazibeli Sulama Sistemleri olmak üzere yeni toplu sulama tesisleri yapılacak ve eski tesisler modernize edilecektir.</p> <p>Faaliyet 3.2.2. Küçük ölçekli sulama göletleri (KÖSG) yapılacaktır.</p> <p>Faaliyet 3.2.3. İhtiyaç olan köylere Tarımsal Sulama Amaçlı Trafo+ENH kurulacaktır.</p> |
| <p>HEDEF 3.3: Hayvancılığı ve Hayvansal ürün üretiminin geliştirilerek, yetiştiricilerin gelir seviyesinin artırılması.</p> | <p>Faaliyet 3.3.1. Hayvanların sağlıklı ve temiz su tüketmesi için hayvan içme suyu göletleri (HİS) yapılacaktır.</p> <p>Faaliyet 3.3.2. Mevcut hayvan içme suyu göletlerinin bakım onarımları yapılacaktır.</p> <p>Faaliyet 3.3.3. Salgın hayvan hastalıkları ve zararlıları ile mücadele edilmesi için koruyucu ilaç satın alınacaktır.</p> <p>Faaliyet 3.3.4. Verimli ırkların yaygınlaştırılması için projeler uygulanacaktır.</p> <p>Faaliyet 3.3.5. Yem bitkilerinin çeşit ve kalitesinin artırılması için projeler yapılacaktır.</p> <p>Faaliyet 3.3.6. Mera ıslahı projeleri uygulanacaktır.</p> <p>Faaliyet 3.3.7. Tarla balıkçılığı ile ilgili projelere destek verilecektir.</p> |
| <p>STRATEJİK AMAC 4: Köylerde fen, sağlık ve sanat kurallarına uygun yapılaşmayı sağlamak ve bu yapılaşmaları Ulusal Adres Veri Tabanı kayıtlarına işlemek.</p> | |

| | |
|--|--|
| <p>HEDEF 4.1: Köylerimizdeki yerleşik alan çalışmalarının tamamlanması, ihtiyaç olan köylerde imar planı çalışmaları yapılması, yapı denetimi yapılması ve kaçak yapılaşma ile mücadele edilmesi.</p> | <p>Faaliyet 4.1.1. Hizmet alanımızda yerleşik alan çalışması yapılmayan mahallelerin yerleşik alan çalışması tamamlanacaktır.</p> |
| | <p>Faaliyet 4.1.2. Yerel sivil mimari örnekleri incelenerek; halkın yaşam şekli, sosyo-kültürel yapısı ve ekonomik koşulları göz önüne alınarak farklı tip ve ebatlarda mimari projelerin kontrolleri yapılacaktır.</p> |
| | <p>Faaliyet 4.1.3. Özel Mühendisliklerle protokol yapılarak köy yerleşik alan içerisinde yapılacak projelerin uygulanması teşvik edilecektir.</p> |
| | <p>Faaliyet 4.1.4. Hizmet alanımızdaki kaçak yapılar tespit edilerek kanuna uygun olanların ruhsatlandırılması sağlanacak; ruhsatlandırılmayan kaçak yapıların yasal çerçevede yıkımı gerçekleştirilecektir.</p> |
| | <p>Faaliyet 4.1.5. İlçelerimizin tümünde, her yıl muhtarlarına yönelik olarak, kaçak yapının önlenmesi ve uyulması gereken mevzuat hakkında bilgilendirmeler yapılacaktır.</p> |
| | <p>Faaliyet 4.1.6. Plan dönemi boyunca köylerimizde köy imar planı yapılacaktır.</p> |
| | <p>Faaliyet 4.1.7. İmar Planı yapılan köylerde plan gereği kamulaştırma işlemleri yapılacaktır.</p> |
| | <p>Faaliyet 4.1.8. Planı bulunan köylerde plan gereği kamulaştırma işlemleri yapılacaktır.</p> |
| | <p>Faaliyet 4.1.9. 442 Sayılı Köy Kanununa Ek 7 Madde eklenmesine dair 3367 Sayılı Kanun uygulamaları ile ilgili yönetmelik gereği yeni oluşturulan köy yerleşim alanı çalışmalarının sekreterliği yürütülecektir.</p> |
| <p>HEDEF 4.2: Ulusal Adres Kayıt Bilgi Sisteminin İşlerliğinin artırılması.</p> | <p>Faaliyet 4.2.1. Hizmet alanımızda yer alan köy ve ünitelerdeki vatandaşın ulusal adres kayıt bilgi sistemine kayıt işlemleri yapılarak bu konuda vatandaş talebi doğrultusunda bilgilendirme sağlanacaktır.</p> |
| | <p>Faaliyet 4.2.2. Ulusal adres kayıt bilgi sistemine kayıt işlemlerini yapabilmek için, köylerimizde numarataj yapımı sağlanacaktır.</p> |

STRATEJİK AMAC 5: Kanunların ve Yönetmeliklerin öngördüğü çerçevede; idareimiz sorumluluk alanı içerisinde yer alan ruhsatsız işyerlerini tespit ederek ruhsatlandırmak ve ruhsatlı işyerlerinin denetimini yapmak.

HEDEF 5.1: İşyeri açma ve çalışma ruhsatı olmayan işyerlerinin ruhsatlandırılması.

Faaliyet 5.1.1. İşyerleri ve 1-A grubu maden sahaları ile diğer sahaları ruhsatlandırılacaktır.

Faaliyet 5.1.2. Ruhsat denetimi sonucu ruhsatsız yerler tespit edilerek, ruhsat almaları sağlanacak ve gerektiğinde ilgili kanunlara istinaden cezai işlem uygulanacaktır.

III. SOSYAL REFAHIN ARTTIRILMASI

STRATEJİK AMAC 6: Uşak halkının eğitim, sağlık ve spor alanlarında kaliteli hizmet almalarını sağlamak ve sosyal hizmetlere ihtiyaç duyan tüm toplum kesimlerine sunulacak hizmetleri planlayıp hayata geçirmek.

HEDEF 6.1: Çağdaş toplumun yapıcı, yaratıcı ve seçkin bir üyesi olan bireylerin yetiştirilmesi için eğitim-öğretim süreçlerinin etkin bir şekilde yerine getirilmesi ve toplumun tüm kesimlerine fırsat eşitliği çerçevesinde sürekli öğrenme olanaklarının sunulması için alt yapı yatırımlarının gerçekleştirilmesi.

Faaliyet 6.1.1. Plan dönemi sonuna kadar en az 36 derslik ve 300 kişi kapasiteli okul pansiyonu yapılacaktır.

Faaliyet 6.1.2. Deprem dayanıklılık testi yapılan ve güçlendirilmesine gerek görülen okulların güçlendirmesi yapılacaktır.

Faaliyet 6.1.3. Plan dönemi boyunca ihtiyaç olan okulların bakım onarım çalışması yapılacaktır.

Faaliyet 6.1.4. Okulöncesi eğitimin yaygınlaştırılması amacıyla anaokulu yapılacaktır.

Faaliyet 6.1.5. İhtiyaç olan ve uygun bulunan bir okulun bahçesine spor kompleksi yapılacaktır.

Faaliyet 6.1.6. İdareimiz görev alanına giren çalışmalarda gerek duyulması halinde (okul yapılması vs.) kamulaştırma yapılacaktır.

Faaliyet 6.1.7. İlimizdeki eğitim kurumlarının aciliyet arz eden araç, gereç ve tüketim malzemeleri gibi ihtiyaçları karşılanacaktır.

Faaliyet 6.1.8. İl, İlçe ve belde halk kütüphanelerinin kitap kapasitesi artırılacak, okullarda Z Kütüphane kurulumu projelerinde destek verilecektir.

| | |
|--|--|
| <p>HEDEF 6.1: Çağdaş toplumun yapıcı, yaratıcı ve seçkin bir üyesi olan bireylerin yetiştirilmesi için eğitim-öğretim süreçlerinin etkin bir şekilde yerine getirilmesi ve toplumun tüm kesimlerine fırsat eşitliği çerçevesinde sürekli öğrenme olanaklarının sunulması için alt yapı yatırımlarının gerçekleştirilmesi.</p> | <p>Faaliyet 6.1.9. Okullarımız bahçesinde Tasarım-Beceri Atölyeleri kurulması projesinde destek verilecektir.</p> <p>Faaliyet 6.1.10. Okullarımızın engelli öğrencilerin kullanımına uygun hale getirilmesi konusunda iyileştirmeler yapılacaktır.</p> <p>Faaliyet 6.1.11. İl Milli Eğitim Müdürlüğünce, Eğitim alanında yürütülen yerel ve ulusal düzeydeki projeler destek verilecektir.</p> <p>Faaliyet 6.1.12. Güvenli Okul-Güvenli Eğitim Projesi kapsamında ihtiyaç olan okullarda kamera kurulmasına destek verilecektir.</p> |
| <p>HEDEF 6.2: İlimizdeki spor tesislerinin yeterli hale getirilmesi ve okulların spor kulüplerinin desteklenmesi.</p> | <p>Faaliyet 6.2.1. Kalfa Korusu Spor Kompleksinin fiziki şartlarının iyileştirilmesi için gerekli görülen çalışmalar yapılacaktır.</p> <p>Faaliyet 6.2.2. Okullarımızın spor kulüpleri için malzeme alınacaktır.</p> |
| <p>HEDEF 6.3: Sağlık hizmetlerinde kalitenin yükseltilmesi için sağlık kuruluşlarının fiziki alt yapısının iyileştirilmesi ve donatım ihtiyaçlarının giderilmesi.</p> | <p>Faaliyet 6.3.1. Sağlıkla ilgili önemli gün ve haftaları halka duyurarak halkı bilinçlendirmek üzere afiş, broşür vb. materyaller bastırılacaktır.</p> <p>Faaliyet 6.3.2. İhtiyaçlar halinde İlimiz merkez ve ilçe köylerindeki Aile Sağlık Merkezlerinin yapım, bakım ve onarımları yapılacaktır.</p> <p>Faaliyet 6.3.3. Sağlık hizmetlerinde kullanılmak üzere ihtiyaç duyulan donanım malzemesi temin edilecektir.</p> |
| <p>HEDEF 6.4: Koruma altındaki çocukların, topluma kazandırılması için oluşturulan çocuk evleri projesinin desteklenmesi.</p> | <p>Faaliyet 6.4.1. Mevcut ve yeni kiralanacak olan çocuk evlerinin kira giderleri karşılanacaktır.</p> |
| <p>HEDEF 6.5: Dezavantajlı Grupları desteklemek ve toplumsal yaşama bütünleşmelerinin sağlanması.</p> | <p>Faaliyet 6.5.1. Engelli vatandaşların yaşamını kolaylaştırmak amacıyla akülü sandalye alımı yapılacaktır.</p> |
| <p>STRATEJİK AMAC 7: İlimizdeki yüksek turizm potansiyelini harekete geçirerek alternatif turizm türlerini geliştirmek; İlin turizm kaynaklarının ulusal ve uluslararası düzeyde tanıtımını yaparak, yılın her mevsiminde turizm hizmeti verilmesini sağlamak ve böylece yerli ve yabancı turist sayısını arttırmak.</p> | |

| | |
|--|---|
| <p>HEDEF 7.1: Sivil Mimarlık örneği taşıyan ve koruma altına alınan tescilli yapıların turizme kazandırılması ve gelecek kuşaklara aktarılmasının sağlanması.</p> | <p>Faaliyet 7.1.1. İlimizdeki tescilli sivil mimari örnekleri koruma altına alınması için satın alınacaktır.</p> |
| | <p>Faaliyet 7.1.2. İdaremizce mülkiyeti alınan kültür varlıklarının röleve, restitüsyon ve restorasyon projeleri hazırlanarak uygulama yapılacaktır.</p> |
| | <p>Faaliyet 7.1.3. İlimizde tespit edilen tescilli kültürel ve doğal sit alanlarının bulunduğu yerlerde Koruma Amaçlı İmar Planı uygulaması yapılacaktır.</p> |
| | <p>Faaliyet 7.1.4. Taşyaran Vadisi Turizm alanının yıllık kiralama bedeli ödenecektir.</p> |
| | <p>Faaliyet 7.1.5. Asırlara meydan okuyan Blaundus Antik Kentinin keşfedilmemiş zenginliklerinin ortaya çıkarılması ve turizme kazandırılması amacıyla bu alanda yapılan kazı çalışmalarına destek verilecektir.</p> |
| | <p>Faaliyet 7.1.6. Dünyanın ikinci büyük kanyonu olan Ulubey Kanyonlarının ulusal ve uluslar arası turizmde daha çok ziyaretçi kazanması için Kanyonda düzenlene festivallere destek verilecektir.</p> |
| | <p>Faaliyet 7.1.7. Sebaste ve Akmonia Antik Kentlerinde yapılan kazı çalışmalarına destek verilecek ve bu kapsamdaki gerekli kamulaştırma işlemleri yapılacaktır.</p> |
| | <p>Faaliyet 7.1.8. Frigyalılar döneminde (yaklaşık 2500 yıl önce), Banaz Çayı üzerine yapılan ve Karahallı İlçemizde yer alan Clandras Köprüsü bölgesinde bulunan tarihi ve turistik bölgelerin tanıtımı faaliyetlerine destek verilecektir.</p> |
| | <p>Faaliyet 7.1.9. İlimiz Karahallı İlçesi Karayakuplu Köyü sınırları içerisinde bulunan Pepuza Antik Kentinin tanıtımı faaliyetlerine destek verilecektir.</p> |
| <p>HEDEF 7.2: İlimizin tarihi, kültürel ve doğal turizm değerlerini ulusal ve uluslararası alanda tanıtmak amacıyla belediyelerin, sivil toplum kuruluşlarının turizm sektörünün ve ilgili diğer kurumların katılımı ile tanıtım ve pazarlama faaliyetleri yürütülecek ve ilin tanıtımına katkı sağlayacak ürünlerin markalaşması için çalışmalar yapılacaktır.</p> | <p>Faaliyet 7.2.1. İlimizin tanıtıcı yazılı ve görsel yayın materyalleri hazırlanacaktır.</p> |
| | <p>Faaliyet 7.2.2. İlin tanıtımına yönelik olarak yılda en az bir kez fuarlara katılım sağlanacak ve ilin turizm ve kültür değerlerinin tanıtımı ve pazarlaması yapılacaktır.</p> |
| | <p>Faaliyet 7.2.3. Şehrimi keşfediyorum projesi kapsamında İlimizin kültür ve turizm değerlerinin tanıtımına yönelik faaliyetler düzenlenecektir.</p> |

| | |
|--|---|
| <p>HEDEF 7.3: Sağlık turizmi potansiyeli yüksek olan jeotermal bölgelerde, İlimize gelen turistlerin konaklama sürelerinin ve harcamalarının arttırılması amacıyla jeotermal turizme yönelik çalışmalara destek verilecektir.</p> | <p>Faaliyet 7.3.1. İlimizdeki termal turizm potansiyelinin arttırılması amacıyla bu bölgelerde alt yapı, yol, çevre düzenlemesi vb. çalışmalara destek verilecektir.</p> |
| | <p>Faaliyet 7.3.2. Mevcut arama ruhsatı bulunan jeotermal sahalarda kaynağın bulunmasına yönelik jeolojik ve hidrojeolojik etüdlerin yapılması sağlanacaktır.</p> |
| | <p>Faaliyet 7.3.3. Banaz Hamamboğazı Jeotermal Bölgesinde reenjeksiyon kuyusu açılarak (takribi 900-1000 metre), jeotermal kaynağın tükenmesinin önüne geçilecek ve sürekliliği sağlanacaktır.</p> |
| <p>IV. GÜVENLİK VE AFET YÖNETİMİ</p> | |
| <p>STRATEJİK AMAC 8: İlimizde asayiş ve trafik güvenliğinin sağlanması, genel güvenliğe yönelik tehditlerin bertaraf edilmesi ve uygulanabilir bir afet yönetimi sistemi kurulmasına destek verilmesi.</p> | |
| <p>HEDEF 8.1: Kent Güvenlik Yönetim Sisteminde son teknolojiye göre, ileriye dönük çalışma sisteminin oluşturulması.</p> | <p>Faaliyet 8.1.1. İl Emniyet Müdürlüğü ve Jandarma Komutanlığının gerekli gördüğü bölgelerde MOBESE ve araç tanıma sistemleri kurularak, bakım ve onarımları yapılacak ve yeni teknolojiye uygun olarak güncellenecektir.</p> |
| <p>HEDEF 8.2: İl Emniyet Müdürlüğünün ve İl Jandarma Komutanlığının hizmet kalitesinin arttırılmasına katkı sağlanması.</p> | <p>Faaliyet 8.2.1. İl Jandarma Komutanlığı hizmetlerinde kullanılmak üzere gerekli donanım malzemeleri temin edilecektir.</p> |
| | <p>Faaliyet 8.2.2. İl Emniyet Müdürlüğünün Fiber Alt Yapı Sisteminin güçlendirilmesi konusunda destek verilecektir.</p> |
| <p>HEDEF 8.3: İlimizde afet, acil durum, arama ve kurtarma hizmetlerinin etkin bir şekilde yürütülmesinin sağlanması.</p> | <p>Faaliyet 8.3.1. Olası bir acil durum ve doğal afet sırasında Arama Kurtarma Ekipleri için gerekli olan araçlar plan dönemi içerisinde temin edilecektir.</p> |
| | <p>Faaliyet 8.3.2. İdaremiz personellerinin Afet bilinci hakkında üst düzeyde ve uygulanabilir bilgiler ile bilgilendirilmesini sağlayacak eğitimler düzenlenecektir.</p> |
| | <p>Faaliyet 8.3.3. İl Afet ve Acil Durum Müdürlüğünün hizmetlerinin daha etkin ve verimli yürütülebilmesi için ihtiyaç duyulan Afet ve Acil Durum müdahale malzemeleri alınacaktır.</p> |

V. EKONOMİK GELİŞİM

STRATEJİK AMAC 9: Uşak'ın bölgesel ve ulusal rekabet gücünü arttırmaya yönelik ekonomik faaliyetler ile destek programları geliştirilmesi ve uygulamaya konulması.

HEDEF 9.1: İlimizin ekonomik potansiyelini kullanarak yeni iş sahaları oluşturmak ve gelir sağlamak.

Faaliyet 9.1.1. İl sınırlarımız içindeki maden sahalarına ait gerekli ruhsatlar Maden ve Petrol İşleri Genel Müdürlüğünden temin edilerek, İdaremizce işletilmesi veya rödovans sözleşmesi yapılarak kiraya verilmesi sağlanacaktır.

Faaliyet 9.1.2. Banaz Hamamboğazı Jeotermal Alanında konaklama amaçlı termal tesis yapılması çalışmalarına destek verilecektir.

Faaliyet 9.1.3. İdaremize ait taşınır ve taşınmazların kiralanması-satılması suretiyle gelir sağlanacaktır.

Faaliyet 9.1.4. İdaremize alternatif kaynak yaratmak amacıyla gelir getirici proje ve yatırımlar planlanacaktır.

Faaliyet 9.1.5. Taşyaran Vadisi içerisinde İlimizin tanıtıcı yöresel ürünlerinin satılması sağlanacaktır.

HEDEF 9.2: Tarımsal faaliyetleri kolaylaştırıp, üretimi arttırmak amacıyla mekanizasyon projeleri desteklemek.

Faaliyet 9.2.1. Tarımsal üretimde ihtiyaç duyulan makinelerin alınması konusunda destek verilecektir.

HEDEF 9.3: Enerji kullanımında verimliliği ve çeşitliliği sağlamak, yenilenebilir enerji kullanımını yaygınlaştırmak.

Faaliyet 9.3.1. Jeotermal alanların genişletilmesi için yeni alanlar tespit edilecektir.

Faaliyet 9.3.2. Pilot yerler tespit edilerek Tekno-seracılık ile ilgili projeler uygulanacaktır.

Faaliyet 9.3.3. Paydaş kamu kurum ve kuruluşlarıyla iş birliği yapılarak, güneş enerjisinden elektrik enerjisi elde edilmesi ile ilgili İdaremizin hizmet binalarının ve tesislerinin köylerimizdeki içme suyu tesislerinin elektrik enerjisi ihtiyacını karşılamak için örnek projeler uygulanacaktır.

B: TEMEL POLİTİKALAR VE ÖNCELİKLER

- ❖ Çalışmalarımızda aktif, çağdaş, güvenilir, ihtiyaçlara uygun hizmet sunulması,
- ❖ Hizmetlerimizde vatandaş memnuniyetinin esas alınması,
- ❖ Kırsal altyapının geliştirilmesi ve kırsal kalkınmanın sağlanması ile köy-kent arasındaki farklılıkların en aza indirilmesi,
- ❖ Hizmetlerin sunumunda kalite anlayışından taviz verilmemesi,
- ❖ Hizmetlerimizde verimlilik, etkinlik ve performansın, artırılması,
- ❖ Kamu kurum ve kuruluşları ile gereken koordinasyonun sağlanması,
- ❖ Hizmet standartlarının yükseltilmesi,
- ❖ Hizmet içi eğitimlerle çalışanların bilgi ve becerilerinin artırılması.

III. FAALİYETLERE İLİŞKİN BİLGİ VE DEĞERLENDİRMELER
A-MALİ BİLGİLER

1-BÜTÇE UYGULAMA SONUÇLARI

| 2022 YILI TAHMİNİ GELİR BÜTÇESİ VE GERÇEKLEŞEN BÜTÇE | | | |
|---|--------------------------------|-----------------------|-------------------------|
| KOD | AÇIKLAMA | BÜTÇE (TL) | GERÇEKLEŞEN (TL) |
| 01 | Vergi Gelirleri | 200.000,00 | 115.494,13 |
| 03 | Teşebbüs ve Mülkiyet Gelirleri | 3.243.000,00 | 6.082.178,33 |
| 05 | Diğer Gelirler | 115.557.000,00 | 257.762.022,82 |
| TOPLAM: | | 115.000.000,00 | 263.959.695,28 |

| SON ÜÇ YIL İTİBARIYLA GERÇEKLEŞEN GELİR BÜTÇESİ | | | | |
|--|--------------------------------|----------------------|-----------------------|-----------------------|
| KOD | GELİR | 2020 | 2021 | 2022 |
| 01 | Vergi Gelirleri | 97.300,42 | 122.485,76 | 115.494,13 |
| 03 | Teşebbüs ve Mülkiyet Gelirleri | 3.568.228,42 | 4.375.977,63 | 6.082.178,33 |
| 05 | Diğer Gelirler | 84.238.057,28 | 154.686.829,44 | 257.762.022,82 |
| 06 | Sermaye Gelirleri | 0,00 | 0,00 | 0,00 |
| TOPLAM (TL) | | 87.903.586,12 | 159.185.292,83 | 263.959.695,28 |

| 2022 YILI BÜTÇE GİDERLERİNİN EKONOMİK SINIFLANDIRILMASI | | |
|--|------------------------------|-----------------------|
| KOD | GİDER | TUTAR |
| 01 | Personel Giderleri | 29.776.967,97 |
| 02 | SGK Devlet Primi Giderleri | 4.122.215,73 |
| 03 | Mal ve Hizmet Alım Giderleri | 76.569.678,96 |
| 04 | Faiz Giderleri | 12.948,61 |
| 05 | Cari Transferler | 4.025.703,12 |
| 06 | Sermaye Giderleri | 89.488.767,87 |
| 07 | Sermaye Transferleri | 37.271.071,35 |
| TOPLAM | | 241.267.353,61 |

2022 YILI BÜTÇE GİDERLERİNİN FONKSİYONEL SINIFLANDIRILMASI

| | | |
|---------------|---|-----------------------|
| 01 | Genel Kamu Hizmetleri | 124.589.121,37 |
| 02 | Savunma Hizmetleri | 234.491,24 |
| 03 | Kamu Düzeni ve Güvenlik Hizmetleri | 259.174,00 |
| 04 | Ekonomik İşler ve Hizmetler | 93.693.407,65 |
| 05 | Çevre Koruma Hizmetleri | 3.785.870,29 |
| 06 | İskan ve Toplum Refahı Hizmetleri | 6.800.906,86 |
| 07 | Sağlık Hizmetleri | 49.416,20 |
| 08 | Dinlenme, Kültür ve Din Hizmetleri | 1.830.717,85 |
| 09 | Eğitim Hizmetleri | 10.024.248,15 |
| 10 | Sosyal Güvenlik ve Sosyal Yardım Hizmetleri | 0,00 |
| TOPLAM | | 241.267.353,61 |

2-MALİ TABLOLARA İLİŞKİN AÇIKLAMALAR**A-GELİR BÜTÇESİ**

2022 Yılı Malı Gelir Bütçesi 115.000.000,00 TL tahmin edilmiş olup, alınan bağış ve yardımlar tahmin edilmemiştir.2022 Mali Yılı sonu itibariyle gerçekleşen gelir;

| | | |
|---------------|--------------------------------|-----------------------|
| 01 | Vergi Gelirleri | 115.494,13 |
| 03 | Teşebbüs ve Mülkiyet Gelirleri | 6.082.178,33 |
| 04 | Alınan Bağış ve Yardımlar | 124.105.462,73 |
| 05 | Diğer Gelirler | 257.762.022,82 |
| 06 | Sermaye Gelirleri | 0,00 |
| TOPLAM | | 388.065.158,01 |

388.065.158,01 TL tutarındaki bütçe gelirininin 263.959.695,28 TL'si Öz Gelir, 124.105.462,73 TL'si Alınan Bağış ve Yardımlardır. Toplam Bütçe Geliri'nin 31,98'i Alınan Bağış ve Yardımlar, %68,02'si Öz Gelir'dir.

B-GİDER BÜTÇESİ

2022 Yılı Mali Yılı sonu itibariyle gerçekleşen toplam gider 365.571.029,53 TL olup, bunun 241.267.353,61 TL'si Özel İdare Bütçesinden, 124.303.675,92 TL'si Devlet Yardımlarından gerçekleşmiştir.

| | | |
|---------------|------------------------------|-----------------------|
| 01 | Personel Giderleri | 62.091.765,16 |
| 02 | SGK Devlet Primi Giderleri | 10.514.159,25 |
| 03 | Mal ve Hizmet Alım Giderleri | 82.670.402,90 |
| 04 | Faiz Giderleri | 12.948,61 |
| 05 | Cari Transferler | 4.025.703,12 |
| 06 | Sermaye Giderleri | 168.984.979,14 |
| 07 | Sermaye Transferleri | 37.271.071,35 |
| TOPLAM | | 365.571.029,53 |

| | | |
|---------------|---|-----------------------|
| 01 | Genel Kamu Hizmetleri | 164.964.234,92 |
| 02 | Savunma Hizmetleri | 234.491,24 |
| 03 | Kamu Düzeni ve Güvenlik Hizmetleri | 1.086.188,90 |
| 04 | Ekonomik İşler ve Hizmetler | 132.756.940,64 |
| 05 | Çevre Koruma Hizmetleri | 6.434.345,29 |
| 06 | İskan ve Toplum Refahı Hizmetleri | 7.114.119,68 |
| 07 | Sağlık Hizmetleri | 927.187,67 |
| 08 | Dinlenme, Kültür ve Din Hizmetleri | 2.622.549,58 |
| 09 | Eğitim Hizmetleri | 48.891.024,22 |
| 10 | Sosyal Güvenlik ve Sosyal Yardım Hizmetleri | 539.947,39 |
| TOPLAM | | 365.571.029,53 |

3-MALİ DENETİM SONUÇLARI

2022 Yılı hesap iş ve işlemlerine ilişkin olarak Uşak İl Genel Meclisi Denetim Komisyonu tarafından İç Denetim yapılmış olup, Dış Denetim henüz yapılmamıştır.

GENEL ÖDENEK TABLOSU

| YILI | BÜTÇE | BAKANLIK | AJANS | KÖYDES | DİĞER | TOPLAM 30.12.2022 |
|------|-------------------|------------------|-----------------|------------------|------------------|-------------------|
| 2018 | 88.685.000,00 TL | 59.268.496,01 TL | 0,00 TL | 23.574.068,00 TL | 1.346.267,56 TL | 172.875.849,57 TL |
| 2019 | 93.432.023,00 TL | 61.631.836,86 TL | 0,00 TL | 23.522.205,00 TL | 1.082.195,38 TL | 179.670.279,24 TL |
| 2020 | 86.000.000,00 TL | 45.673.040,70 TL | 1.881.631,38 TL | 23.552.205,00 TL | 2.258.631,38 TL | 159.367.528,46 TL |
| 2021 | 128.070.000,00 TL | 87.432.499,23 TL | 1.779.011,62 TL | 25.082.544,00 TL | 4.966.624,13 TL | 247.332.699,98 TL |
| 2022 | 263.200.000,00 TL | 85.948.341,99 TL | 414.938,79 TL | 48.244.605,00 TL | 27.840.974,34 TL | 425.648.860,12 TL |

SON 5 YILLIK BÜTÇE GRAFİĞİ

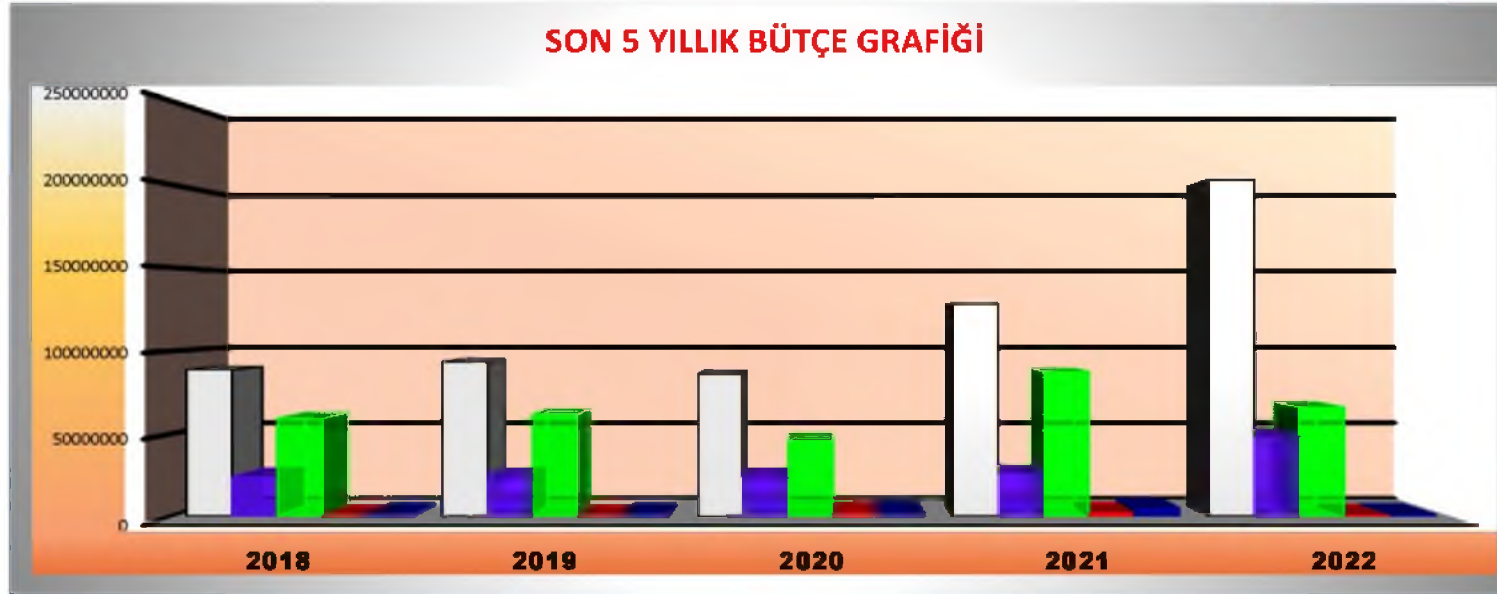

| UŞAK İL ÖZEL İDARESİ BÜTÇE GELİRLERİ | | | | | |
|---|-----------------------|-----------------------|-----------------------|-----------------------|-----------------------|
| | 2018 | 2019 | 2020 | 2021 | 2022 |
| Mevduat Faizleri | 8.601.803,13 | 9.459.157,91 | 3.854.613,09 | 13.183.568,14 | 23.730.003,30 |
| Taşınmaz Kira Gelirleri | 2.960.982,70 | 2.965.791,68 | 3.378.279,14 | 3.180.235,66 | 4.730.082,09 |
| Merkezi İdare Vergi Gelirlerinden Ayrılan Paylar (İller Bankası Payı) | 63.438.998,99 | 59.597.217,44 | 69.533.886,98 | 95.650.775,50 | 184.931.162,74 |
| Maden İşletmelerinden Alınan Paylar | 4.098.024,75 | 6.191.249,46 | 8.533.292,80 | 43.979.988,17 | 45.733.312,89 |
| Diğer Gelirler Toplamı | 1.189.699,32 | 1.563.481,18 | 2.603.514,11 | 3.190.725,36 | 4.835.134,26 |
| TOPLAM ÖZ GELİR | 80.289.508,89 | 79.776.897,67 | 87.903.586,12 | 159.185.292,83 | 263.959.695,28 |
| Eğitim Hizmetleri İçin Genel Bütçeden Alınan | 18.993.805,39 | 13.894.850,00 | 11.022.425,00 | 46.355.597,20 | 38.370.494,44 |
| Sermaye Nitelikli İşler İçin Genel Bütçeden Alınan | 10.507.538,03 | 16.846.812,70 | 10.774.042,87 | 18.875.763,31 | 34.453.748,69 |
| Personel Ödenekleri(Mülga Köy Hizm. Personeli) | 18.241.592,00 | 15.202.574,00 | 14.601.042,00 | 12.068.287,00 | 15.593.105,00 |
| Muhtar Ödenekleri | 7.812.319,64 | 9.826.483,13 | 10.714.366,33 | 13.348.519,21 | 22.685.164,88 |
| Diğer Tahsisli Gelirler Toplamı | 11.059.508,51 | 13.242.312,41 | 9.692.299,20 | 6.430.621,19 | 13.002.949,72 |
| TOPLAM TAHSİSİLİ GELİR | 66.614.763,57 | 69.013.032,24 | 56.804.175,40 | 97.078.787,91 | 124.105.462,73 |
| GENEL TOPLAM | 146.904.272,46 | 148.789.929,91 | 144.707.761,52 | 256.264.080,74 | 388.065.158,01 |

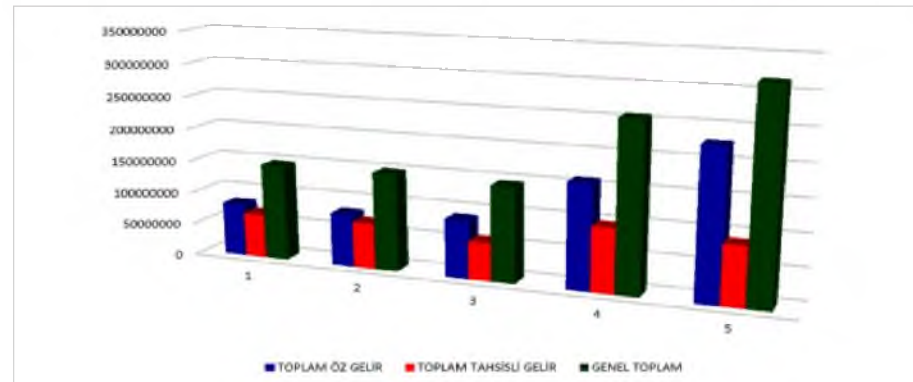
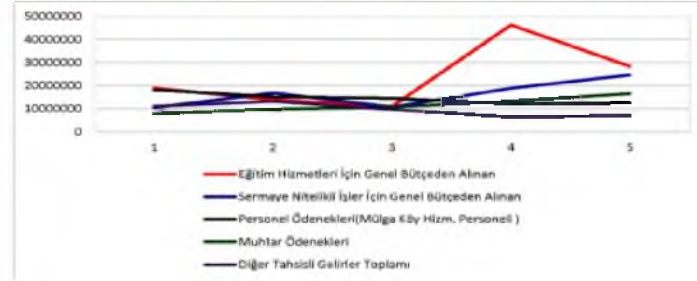
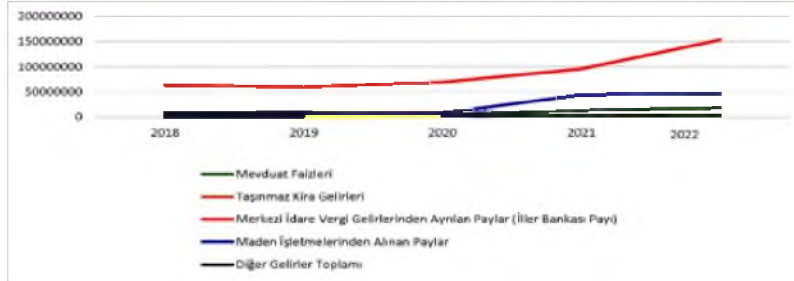

| UŞAK İL ÖZEL İDARESİ GİDERLERİ | BÜTÇE | 2018 | 2019 | 2020 | 2021 | 2022 |
|--|-------|--------------------------|--------------------------|--------------------------|--------------------------|--------------------------|
| Personel Giderleri | | 33.489.110,95 TL | 37.991.351,16 TL | 34.489.381,71 TL | 38.006.956,02 TL | 62.091.765,16 TL |
| Sosyal Güvenlik Kurumlarına Devlet Primi Giderleri | | 6.493.713,60 TL | 7.181.866,07 TL | 6.497.736,74 TL | 7.057.867,12 TL | 10.514.159,25 TL |
| Mal ve Hizmet Alım Giderleri | | 20.346.049,91 TL | 24.533.071,94 TL | 26.754.275,60 TL | 35.694.651,09 TL | 82.670.402,90 TL |
| Faiz Giderleri | | 0,00 TL | 1.146.531,84 TL | 951.295,75 TL | 420.033,49 TL | 12.948,61 TL |
| Çari Transferler | | 1.194.371,57 TL | 1.300.075,93 TL | 1.416.293,26 TL | 2.161.808,57 TL | 4.025.703,12 TL |
| Sermaye Giderleri | | 99.021.268,34 TL | 87.873.739,67 TL | 47.241.099,44 TL | 62.865.939,67 TL | 168.984.979,14 TL |
| Sermaye Transferleri | | 3.957.388,10 TL | 10.280.691,60 TL | 4.492.331,17 TL | 17.006.483,29 TL | 37.271.071,35 TL |
| TOPLAM | | 164.503.920,47 TL | 170.309.347,21 TL | 121.844.433,67 TL | 163.215.760,25 TL | 365.571.029,53 TL |

Grafik Başlığı

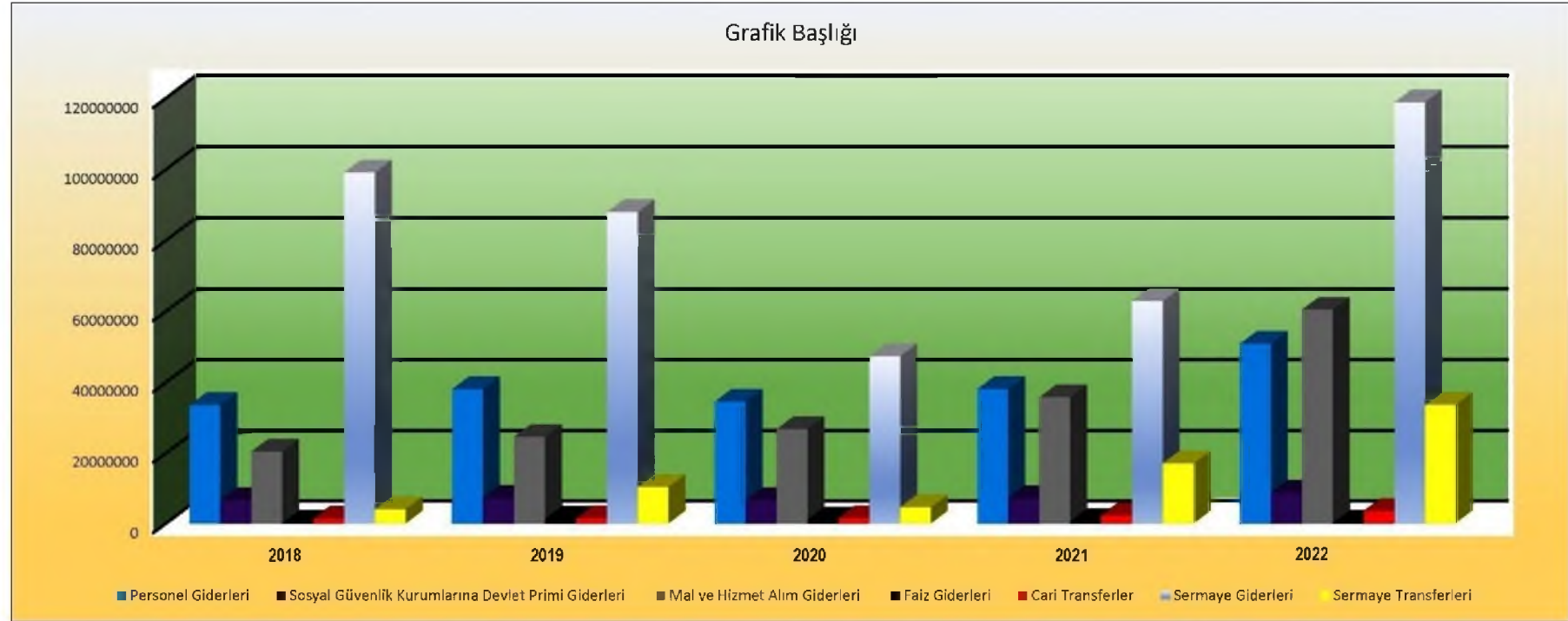

B: PERFORMANS BİLGİLERİ

1- FAALİYET VE PROJE BİLGİLERİ

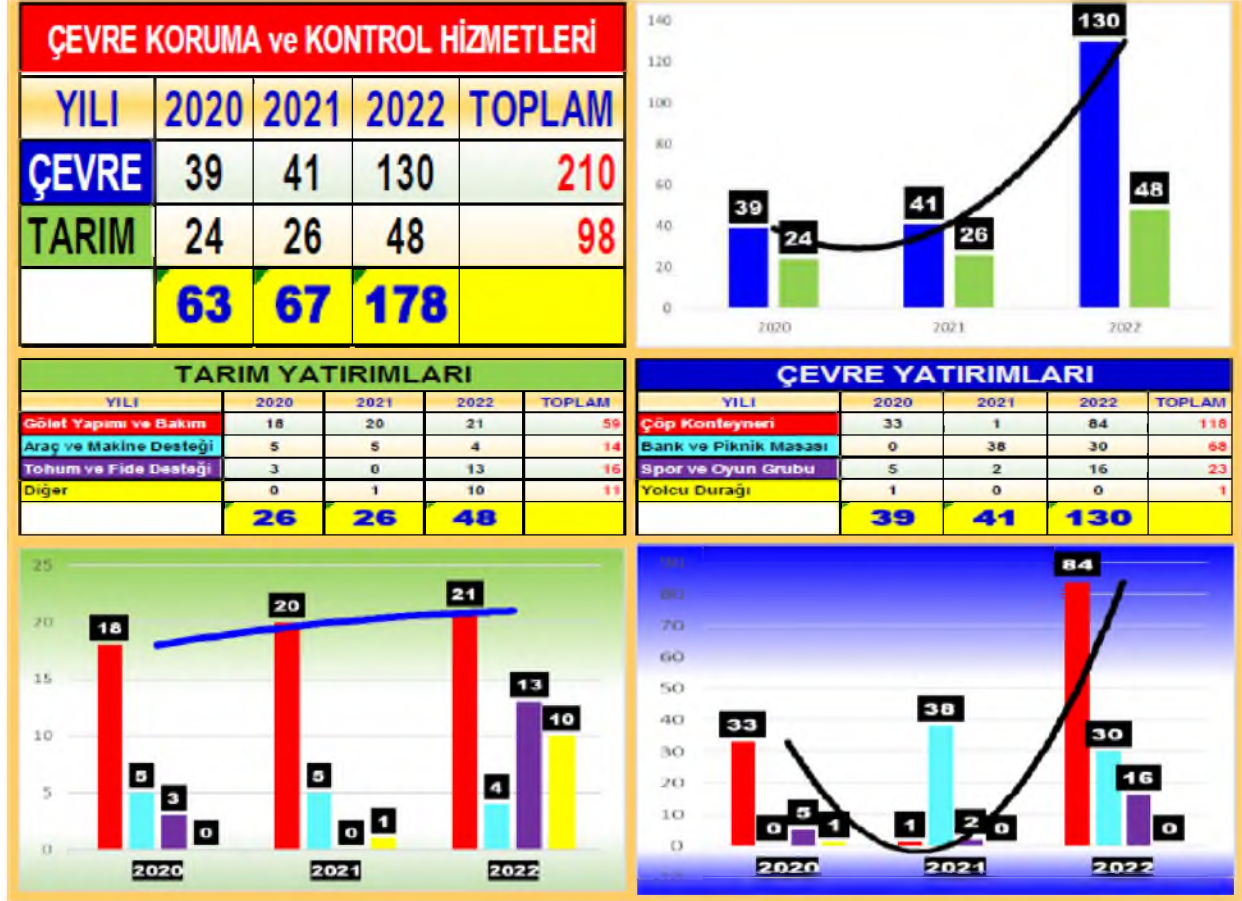

ÇEVRE KORUMA VE KONTROL MÜDÜRLÜĞÜ

| FAALİYET/YATIRIM ADI | TOPLAM ÖDENEK | HARCANAN | KALAN |
|--|---------------|--------------|--------------|
| Tüketime Yönelik Mal ve Malzeme Alımları (Bahçe Bakım Malzemesi Alımı) | 1.544,40 | 1.544,40 | 0,00 |
| Selektör Alımı | 248.000,00 | 247.800,00 | 200,00 |
| Tarım Müd. Hidroponik Seracılığın Yaygınlaştırılması Prj. | 50.000,00 | 47.235,41 | 2.764,59 |
| Tarımsal Amaçlı Sulama Projeleri | 2.444.808,05 | 1.240.905,83 | 1.203.902,22 |
| Tarım Müd. Sertifikalı Tohumlukla Hububat Üretimi Projesi | 6.520.000,00 | 6.519.620,70 | 379,30 |
| Trabzon Hurması Üretimini Geliştirme Projesi | 25.000,00 | 24.906,60 | 93,40 |
| Hububat Üretimini Geliştirme Projesi | 250.000,00 | 250.000,00 | 0,00 |

| | | | |
|--|----------------------|----------------------|---------------------|
| Eşme Koyununda Tedavisi Olmayan Bazı Hastalıklara Karşı Genetik Direncin Araştırılması Projesi | 150.000,00 | 148.792,10 | 1.207,90 |
| Toprak Analiz Projesi | 250.000,00 | 234.525,00 | 15.475,00 |
| Feldispat Maden Ocağı Genel Giderleri | 12.700,67 | 10.266,00 | 2.434,67 |
| Cenaze Yıkama Aracı Alımı | 75.000,00 | 70.800,00 | 4.200,00 |
| Yaşasın Buzağular Gülsün Yüzler Projesi | 278.760,00 | 278.760,00 | 0,00 |
| Katı Atıklar Konusunda Düzenli Çöp Toplama Çalışması- İş Güvenliği Malzemesi Alımı | 70.000,00 | 69.649,20 | 350,80 |
| Katı Atıklar Konusunda Düzenli Çöp Toplama Çalışması- Konteyner Alımı | 849.015,90 | 849.015,90 | 0,00 |
| Sokak Hayvanları İçin Araç ve Tesisat Alımı | 286.681,00 | 286.681,00 | 0,00 |
| Karasinek ve Sivrisinek İle Mücadele Kapsamında İlaç Alımı | 99.887,00 | 99.887,00 | 0,00 |
| Bank Alımı | 70.000,00 | 69.502,00 | 498,00 |
| Yolcu Durağı Alımı | 64.000,00 | 63.720,00 | 280,00 |
| Çocuk Oyun Grubu Alımı | 483.682,00 | 483.682,00 | 0,00 |
| Piknik Masası Alımı | 50.000,00 | 49.619,00 | 381,00 |
| Tıbbi Aromatik Bitki Tohumu Alımı-Karahallı İlçesi | 200.000,00 | 0,00 | 200.000,00 |
| Sıfır Atık Projesi | 5.000,00 | 0,00 | 5.000,00 |
| TOPLAM: | 12.484.079,02 | 11.046.912,14 | 1.437.166,88 |

CEVRE KORUMA VE KONTROL MÜDÜRLÜĞÜ TAHSİSLİ ÖDENEKLER

| FAALİYET/YATIRIM ADI | TOPLAM ÖDENEK | HARCANAN | KALAN |
|--|---------------------|---------------------|-------------|
| Katı Atıklar Konusunda Düzenli Çöp Toplama Çalışması Kapsamında Çevre, Şehircilik ve İklim Değişikliği Bakanlığı tarafından konteyner alımı için gönderilen ödenek | 1.298.475,00 | 1.298.475,00 | 0,00 |
| TOPLAM: | 1.298.475,00 | 1.298.475,00 | 0,00 |

ÇEVRE KORUMA VE KONTROL MÜDÜRLÜĞÜ 2022 YILI FAALİYETLERİ

Maden Kanunu'nun 1 (a) Grubu Madenlerine (kum, cakil ve ariyet malzemesi) isletme ruhsatı ve Kamu Kurum ve Kuruluşlarına Hammadde Üretim İzin Belgesi Düzenleme ve

Denetleme:

Gayrisihhi Müesseselere:2022 Yılı İçerisinde 20 adet 2. Sınıf Gayrı sıhhi müessese ruhsatı düzenlenmiştir.

Sihhi Müesseselere:2022 Yılı içerisinde 11 adet sıhhi müessese ruhsatı düzenlenmiştir.

Umuma Açık İstirahat ve Eğlence Yerlerine, İşyeri Acma ve Çalışma Ruhsatı Düzenleme ve

Denetleme:2022 Yılı içerisinde 9 adet umuma açık istirahat ve eğlence yeri ruhsatı düzenlenmiştir.

Hasere İle Mücadele:

- 2022 Yılında halk sağlığı ve çevre sağlığını korumak amacıyla karasinek ve sivrisinek ile mücadele projesinde kullanılmak üzere 640 lt. haşere uçar ilacı ve 60 lt. larvasit ilacı alınmıştır. İlaçlama uygulamasının Uşak Merkez ve İlçe Köylerine Ziraat Odası Başkanlığı tarafından yapılması amacıyla Uşak Merkez ve İlçe Ziraat Odaları ile İdaremiz arasında protokol imzalanmıştır.

Katı Atık Toplama ve Bertaraf Hizmetleri:

- Katı atıkların düzenli bir şekilde toplanması ve bertarafı için "Uşak Çevre Birliği"ne üye olunmuştur.
- Merkez Köylerimizden 83 adet, Banaz İlçe Köylerimizden 46 adet, Eşme İlçe Köylerimizden 59 adet, Karahallı İlçe Köylerimizden 13 adet, Sivaslı İlçe Köylerimizden 18 adet, Ulubey İlçe Köylerimizden 26 adet olmak üzere toplam 245 adet köyümüzün katı atıkları toplanmaktadır.
- Merkez köylerimizde toplanan evsel atıklar düzenli bir şekilde Merkez Ovacemirler sınırları içerisinde bulunan Uşak Çevre Birliğine bağlı Katı Atık Düzenli Depolama Tesisine dökülmektedir.
- İlçelerimizde Uşak Çevre Birliği tarafından transfer istasyonları kurulmakta, hali hazırda ilçelerimizden Karahallı, Eşme ve Banaz'da kurulmuş olup, Sivaslı ve Ulubey İlçelerinde yer seçimi aşamasındadır.
- İlçelerimiz köylerinde evsel atıkların toplanması ve personel takibini İlçe Özel İdare Müdürlükleri tarafından yapılmaktadır. Toplanan çöpler Uşak Çevre Birliği tarafından transfer istasyonu kurulan İlçelerimize düzenli bir şekilde getirilmektedir. Transfer İstasyonu olmayan ilçelerin evsel katı atıkları ilçe belediyelerinin belirlediği alana getirilip buradan Ovacemirler Katı Atık Düzenli Depolama Tesisine dökülmektedir.
- Katı atık toplama ve taşıma hizmetinde çalışan personelin kullanması amacıyla iş güvenliği malzemesi olarak 150 iş pantolonu, 150 iş t-shirt, 100 ayakkabı, 200 ikaz yeleği, 100 baret, şapka vb, alımı yapılmıştır.

Hayvan İme Suyu Gletİ Yapımı:

- Merkez ve İle Kylerimizde Hayvan İme Suyu Gletleri yapımı gerekleřtirilmiřtir.



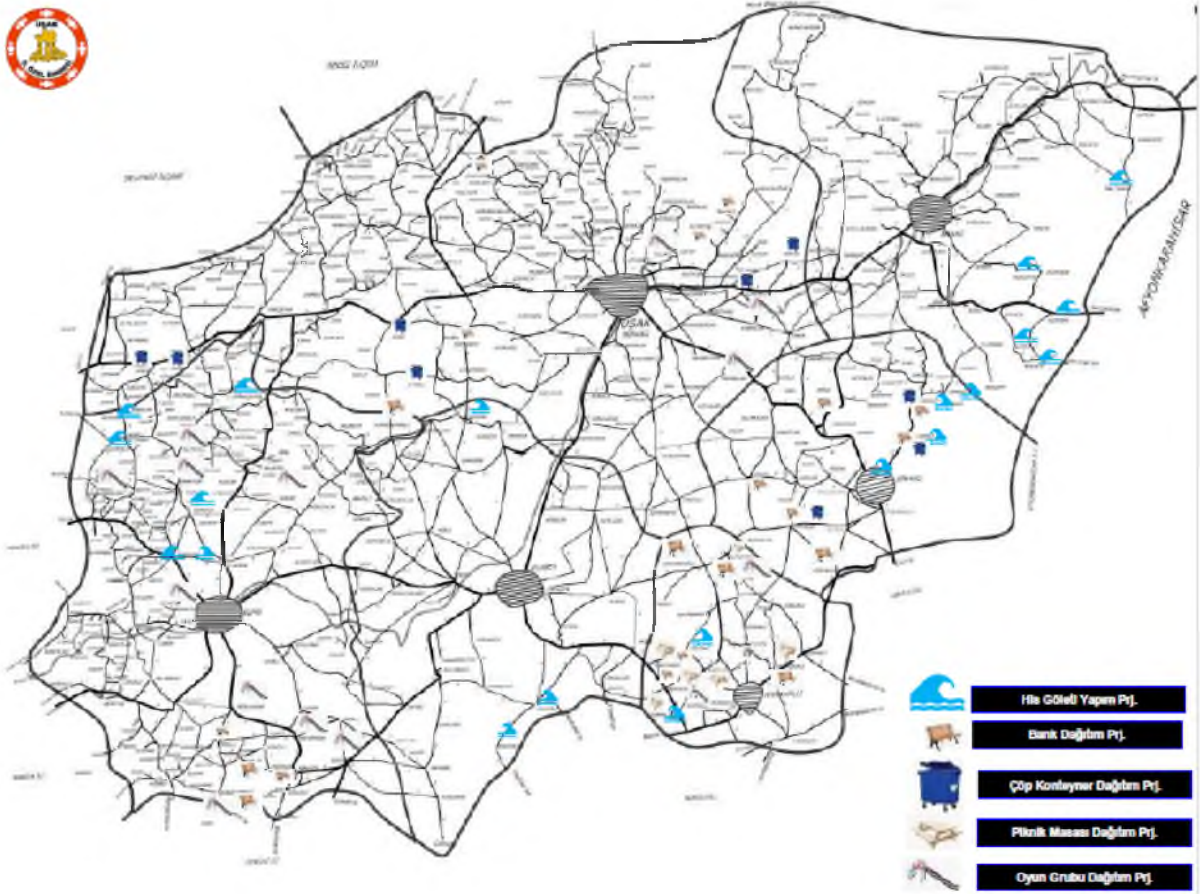

Tarımsal Sulama Projeleri:

- Sivaslı Azizler Köyü Tarımsal Sulama ENH ve 250 KVA trafo yapımı gerçekleştirilmiştir.
- Ulubey Kıranköy YÜS Sulama Tesisi Yenileme Projesi tamamlanmıştır.
- Merkez Ortabağ ENH yapım projesi ödeneği 2023 yılına devredilmiştir.



Selektör Alımı:

- Merkez Paşacıođlu ve Sivaslı Salmanlar Köylerine 2 adet seyyar tip selektör makinesi alımı gerçekleştirilmiştir.



Sertifikalı Hububat Tohumu Temini Projesi:

- 390.000 kg 1252 çeşit buğday tohumu, 227.800 kg larende çeşidi arpa tohumu, 200.000 kg zeynelağa çeşidi arpa tohumu alımı İl Tarım ve Orman Müdürlüğü'nün projesi kapsamında gerçekleştirilmiş, Tarım ve Orman Müdürlüğü personelleri tarafından tohum dağıtımı yapılmıştır.



Sera Yapımı ve Fide Sehpaı Alımı:

- SOGEP Projesi kapsamında Banaz Bükükoturak Doğal Yaşam Köyü'nde 1 adet 7x20 Yüksek Tünel Sera yapımı gerçekleştirilmiş, 12 adet fide sehpaının malzemesi alınarak İdaremiz atölyesinde yapımı gerçekleştirilerek, sera içerisine yerleştirilmiştir.



Kontevner Alımı:

- 2022 Yılında 892 adet konteyner alımı gerçekleştirilmiştir. Dağıtımlar devam etmektedir.



Cocuk Oyun Grubu Alımı:

- 2022 Yılında 16 adet çocuk oyun grubu alımı yapılmış olup, kurulumları tamamlanmıştır.

| İLÇE ADI | KÖY ADI | ADET |
|-----------|-------------|------|
| Merkez | Çarıkköy | 1 |
| Merkez | Kılcan | 1 |
| Merkez | Yapağılar | 1 |
| Eşme | Armutlu | 1 |
| Eşme | Dervişli | 1 |
| Eşme | Güllü | 1 |
| Eşme | İsalar | 1 |
| Eşme | Karaahmetli | 1 |
| Eşme | Kayapınar | 1 |
| Eşme | Saraycık | 1 |
| Eşme | Uluyayla | 1 |
| Eşme | Yeşilkavak | 1 |
| Karahallı | Alfaklar | 1 |
| Karahallı | Kaykılı | 2 |
| Karahallı | Külköy | 1 |



Piknik Masası Alımı:

- 2022 Yılında 29 adet piknik masası alımı yapılmıştır.

PİKNİK MASASI DAĞITIMI YAPILAN KÖYLER:

| İLÇE ADI | KÖY ADI | ADET |
|-----------------|----------------|-------------|
| Karahallı | Alfaklar | 11 |
| Karahallı | Bekiköy | 4 |
| Karahallı | Delihıdırlı | 3 |
| Karahallı | Dumanlı | 2 |
| Karahallı | Kırkyaren | 5 |
| Karahallı | Paşalar | 4 |



Bank Alımı:

- 2022 Yılında 81 adet bank alımı yapılmıştır.

| BANK DAĞITIMI YAPILAN KÖYLER | | |
|------------------------------|---------------------|------|
| İLÇE ADI | KÖY ADI | ADET |
| Merkez | Altıntaş | 3 |
| Merkez | Bozköy | 3 |
| Merkez | Eskisaray | 2 |
| Merkez | Eynihan | 3 |
| Merkez | Koyunbeyli | 3 |
| Merkez | Susuzören | 4 |
| Merkez | Huzurevi | 5 |
| Merkez | Şehitler ve Gaziler | 2 |
| Eşme | Araplar | 2 |
| Eşme | Karaahmetli | 4 |
| Eşme | Karacaömerli | 2 |
| Eşme | Kazaklar | 2 |
| Eşme | Poslu | 2 |
| Karahallı | Alfaklar | 8 |
| Karahallı | Bekiköy | 5 |
| Karahallı | Delihıdırlı | 5 |
| Karahallı | Karayakuplu | 5 |
| Karahallı | Kırkyaren | 5 |
| Sivaslı | Ağaçbeyli | 3 |
| Sivaslı | Cinoğlu | 2 |
| Sivaslı | Eldeniz | 3 |
| Sivaslı | Ericce | 2 |
| Sivaslı | Kökez | 2 |
| Sivaslı | Yayalar | 4 |



Yolcu Durađı Alımı:

- 2022 Yılında 2 adet yolcu durađı alımı yapılmıř olup, Banaz Ayvacık ve Eřme Saraycık K ylerine teslim edilmiřtir.



Cenaze Yıkama Aracı Alımı:

2022 Yılında 1 adet cenaze yıkama aracı alımı yapıp, Sivashlı İlçesi Ketenlik Köyüne teslim edilmiştir.



Merkez İlyashlı Köyü Feldispat Maden Ocağının Genel Giderlerinin Karşlanması:

- Orman teknik raporu hizmeti alınmıştır.

Esmeköyünde Tedavisi Olmayan Bazı Hastalıklara Karşı Genetik Direncin Araştırılması Projesi:

- İl Tarım ve Orman Müdürlüğü Projesi kapsamında 13 kalem malzeme alımı gerçekleştirilmiştir.

Tıbbi Aromatik Bitki Tohumu Alımı-Karahallı İlcesi:

İl Tarım ve Orman Müdürlüğü Projesi kapsamında 190.000 adet adaçayı fidesi, 400.000 adet kekik fidesi, 38.000 adet lavanta fidesi alım işinin ihalesi yapılmış olup, iş devam etmektedir.

Toprak Analiz Cihazı Alım Projesi:

- İl Tarım ve Orman Müdürlüğü Projesi kapsamında 1 adet cihaz alımı gerçekleştirilmiştir.

Yasamın Buzağular Gülsün Yüzler Projesi:

- 278.760,00 TL ödenek, İl Tarım ve Orman Müdürlüğü'ne aktarılmıştır.

Sokak Hayvanlarını Kısırlaştırma ve Rehabilitasyon Projesi:

2022 Yılında sokak hayvanları kısırlaştırma ve rehabilitasyon projesi kapsamında araç içi dönüştürme gerçekleştirilmiştir.



İMAR VE KENTSEL İYİLESTİRME MÜDÜRLÜĞÜ

| FAALİYET/YATIRIM ADI | TOPLAM ÖDENEK | HARCANAN | KALAN |
|---|---------------------|-------------------|-------------------|
| Yasal Giderler | 8.150,55 | 3.550,55 | 4.600,00 |
| Numarataj Yapım İşi | 520.000,00 | 0,00 | 520.000,00 |
| Kamulaştırma | 30.000,00 | 4.782,80 | 25.217,20 |
| Kaçak Yapı Yıkım İşi | 3.000,00 | 0,00 | 3.000,00 |
| Haritacılık ve İmar Planı ve Hizmet Alımı | 86.400,00 | 64.605,00 | 21.795,00 |
| Köy İmar Planı Hizmet Alımı | 10.000,00 | 0,00 | 10.000,00 |
| Karahallı Clandıras Pepuza Antik Kenti Koruma Amaçlı İmar Planı Yapılması | 25.000,00 | 0,00 | 25.000,00 |
| Ulubey Blaundus Antik Kenti Kazı Çalışmaları Projesi | 400.000,00 | 397.070,00 | 2.930,00 |
| Sebastien Antik Kenti Kazı Çalışmaları Projesi | 300.000,00 | 299.130,00 | 870,00 |
| TOPLAM: | 1.382.550,55 | 769.138,35 | 613.412,20 |

İMAR VE KENTSEL İYİLESTİRME MÜDÜRLÜĞÜ 2022 YILI FAALİYETLERİ:

| İŞİN ADI | TAMAMLANAN | AÇIKLAMALAR |
|--|------------|---|
| İmar Planı | - | 10 tane Nazım İmar Planı, 10 tane Uygulama İmar Planı |
| Yapı Ruhsatı | 295 | |
| İnşaat İzin Belgesi | 116 | |
| Yapı Kullanma İzin Belgesi | 128 | |
| Yapı Kullanma İzin Belgesi (Muhtarlık) | 105 | |
| İmar Durum Belgesi | 312 | |
| Köy Yerleşim Alanı Çalışmaları | 7 | |
| İfraz, Tevhit, İrtifak Hakkı Yapımı | 158 | |
| Kaçak Yapı Tespiti ve Cezası | 84 | yapı kayıtlar dahil |
| Restorasyon İşi | 2 | Clandıras-Pepuza Yürüyüş Yolu, Çift Konaklar tadilatı |
| Hali Hazır Harita Yapımı | 2 | |
| Numarataj | 1121 | |
| Metruk Bina Yıkımı | 113 | |
| Geçici 11. Madde Elektrik | 670 | |



METRUK BİNALAR

194 metruk bina tespiti yapılmış olup 113 metruk bina yıkımı gerçekleştirilmiştir.



DESTEK HİZMETLERİ MÜDÜRLÜĞÜ

| FAALİYET/YATIRIM ADI | TOPLAM ÖDENEK | HARCANAN | KALAN |
|---|----------------------|----------------------|-------------------|
| Tüketime Yönelik Mal ve Malzeme Alımları (kırtasiye,su,yakacak,elektrik vb. alımları) | 8.397.536,96 | 8.397.536,96 | 0,00 |
| Hizmet Alımları (ilan, haberleşme,telefon abonelik,bilgiye abonelik vb. giderleri) | 816.491,26 | 814.721,26 | 1.770,00 |
| Menkul Mal, Gayrimaddi Hak Alım, Bakım, Onarım Giderleri (bilgisayar yazılım, makine teçhizat, büro ve işyeri mal ve malzeme vb. alımları) | 864.800,04 | 864.800,04 | 0,00 |
| Dijitalleşme Hizmetleri | 600.000,00 | 0,00 | 600.000,00 |
| Yangın Söndürme Tankeri Alımı | 210.600,00 | 210.600,00 | 0,00 |
| Büyükoturak Doğal Yaşam Köyü Projesi-Mamul Mal Alımları | 78.619,47 | 78.619,47 | 0,00 |
| Çöp Toplama Aracı Alımını (Çevre,Şehircilik ve İklim Değişikliği Tarafından Hibe Edilen Aracın eksik kalan miktarı) | 172.794,00 | 172.794,00 | 0,00 |
| İlimizin Turizm Tanıtımı için Basılı ve Görsel Doküman Yaptırılması) | 1.000,00 | 0,00 | 1.000,00 |
| İlimizin Tanıtımına Yönelik Kültürel Faaliyetler Düzenlemesi+Fuarlara Katılım | 120.000,00 | 120.000,00 | 0,00 |
| İlimizin Tanıtımına Yönelik Kültürel Faaliyetler Düzenlemesi-Merkez İlçe | 717.386,80 | 717.386,80 | 0,00 |
| İlimizin Tanıtımına Yönelik Kültürel Faaliyetler Düzenlemesi-Karahallı İlçesi | 82.613,20 | 81.250,00 | 1.363,20 |
| TOPLAM: | 12.061.841,73 | 11.457.708,53 | 604.133,20 |

| 2022 YILI İHALE BİLGİLERİ | | | |
|----------------------------------|-----------------------------|---------------|----------------|
| | 19. MADDE AÇIK İHALE | | |
| | HİZMET | MAL | YAPIM |
| İHALE SAYISI | 2 | 29 | 38 |
| TOPLAM TUTAR | 688.950,00 | 44.916.088,61 | 115.389.486,92 |

| 21-F PAZARLIK | | |
|----------------------|---------------|--------------|
| | HİZMET | MAL |
| İHALE SAYISI | 2 | 8 |
| TOPLAM TUTAR | 1.308.000,00 | 4.506.137,00 |

| 21-B PAZARLIK | | |
|----------------------|--------------|--------------|
| | MAL | YAPIM |
| İHALE SAYISI | 2 | 2 |
| TOPLAM TUTAR | 1.744.000,00 | 1.998.000,00 |

| 3/A | |
|---------------------|------------|
| MAL | |
| İHALE SAYISI | 2 |
| TOPLAM TUTAR | 295.075,00 |

İNSAN KAYNAKLARI VE EĞİTİM MÜDÜRLÜĞÜ

| FAALİYET/YATIRIM ADI | TOPLAM ÖDENEK | HARCANAN | KALAN |
|--|----------------------|----------------------|------------------|
| İl Genel Meclisi ve İl Encümeni Üyelerine Yapılan Ödemeler | 2.502.275,35 | 2.492.256,03 | 10.019,32 |
| Memur Personel Giderleri (Maaş+sgk devlet primi giderleri) | 17.825.370,11 | 17.825.370,11 | 0,00 |
| İşçi Personel Giderleri (Maaş+sgk devlet primi giderleri) | 9.774.005,44 | 9.774.005,44 | 0,00 |
| Sözleşmeli Personel Giderleri (Maaş+sgk devlet primi giderleri) | 2.068.259,42 | 2.068.259,42 | 0,00 |
| Yolluklar | 260.000,00 | 259.892,42 | 107,58 |
| Eğitim ve Seminer Giderleri | 65.000,00 | 63.080,00 | 1.920,00 |
| Görev Zararları | 229.000,00 | 229.000,00 | 0,00 |
| Memurların Öğle Yemeğine Yardım+TÜHİS Kamu İşverenleri Sendikası Aidatı) | 98.079,84 | 98.079,84 | 0,00 |
| 696 Sayılı KHK Kapsamında Kadroya Geçen Personel Ödenekleri | 31.465.874,33 | 31.465.874,33 | 0,00 |
| Posta ve Telgraf Giderleri | 47.691,09 | 47.691,09 | 0,00 |
| İş Sağlığı ve Güvenliği Hizmet Alımı | 53.340,25 | 43.871,40 | 9.468,85 |
| TOPLAM: | 64.388.895,83 | 64.367.380,08 | 21.515,75 |

MÜLGA 5286 SAYILI KANUN GEREĞİ DEVREDİLEN PERSONEL ÖDENEKLERİ

| FAALİYET/YATIRIM ADI | TOPLAM ÖDENEK | HARCANAN | KALAN |
|--|----------------------|----------------------|---------------------|
| Memur Personel Giderleri (Maaş+sgk devlet primi giderleri) | 3.895.835,71 | 3.054.010,70 | 841.825,01 |
| İşçi Personel Giderleri (Maaş+sgk devlet primi giderleri) | 14.112.937,93 | 12.965.158,49 | 1.147.779,44 |
| Yolluklar | 332.092,06 | 161.588,81 | 170.503,25 |
| TOPLAM: | 18.340.865,70 | 16.180.758,00 | 2.160.107,70 |



2022 YILINDA;

ALINAN ENCÜMEN KARAR SAYISI: **531**

ALINAN İL GENEL MECLİSİ KARAR SAYISI: **256**

ALINAN KOMİSYON KARARI SAYISI: **252**

ÖZEL KALEM

| FAALİYET/YATIRIM ADI | TOPLAM ÖDENEK | HARCANAN | KALAN |
|--|---------------------|---------------------|-------------|
| Tüketime Yönelik Mal ve Malzeme Alımları (kırtasiye,su,temizlik malzemesi,yakacak vb. alımları) | 911.341,43 | 911.341,43 | 0,00 |
| Hizmet Alımları (Telefon abonelik, bilgiye abonelik ,posta ve telgraf vb. giderleri) | 139.853,74 | 139.853,74 | 0,00 |
| Temsil ve Tanıtma Giderleri | 1.918.419,14 | 1.918.419,14 | 0,00 |
| Menkul Mal, Gayrimaddi Hak Alım, Bakım ve Onarım Giderleri (büro ve işyeri makine teçhizat, büro ve işyeri mal ve malzeme vb.alımları) | 712.072,37 | 712.072,37 | 0,00 |
| TOPLAM | 3.681.686,68 | 3.681.686,68 | 0,00 |

HUKUK MÜŞAVİRLİĞİ

| FAALİYET/YATIRIM ADI | TOPLAM ÖDENEK | HARCANAN | KALAN |
|---------------------------|-------------------|------------------|-------------------|
| Mahkeme ve Harç Giderleri | 350.000,00 | 29.707,58 | 320.292,42 |
| Yayın Alımları | 1.000,00 | 0,00 | 1.000,00 |
| TOPLAM: | 351.000,00 | 29.707,58 | 321.292,42 |

NOT: İl Genel Meclisi'nin 07.03.2022 Tarih ve 47 Sayılı Kararı ile Hukuk Müşavirliği kapatılmış olup, kalan ödenek Mali Hizmetler Müdürlüğü'ne aktarılmıştır.

SU VE KANAL HİZMETLERİ MÜDÜRLÜĞÜ

| FAALİYET/YATIRIM ADI | TOPLAM ÖDENEK | HARCANAN | KALAN |
|--|----------------------|---------------------|---------------------|
| Banaz Hamamboğazı Depo Yapımı ve Reenjeksiyon Kuyusu Yapım, Bakım, Onarım Prj.-Hizmet Alımları | 47.700,00 | 47.700,00 | 0,00 |
| Banaz Hamamboğazı Depo Yapımı ve Reenjeksiyon Kuyusu Yapım, Bakım, Onarım Prj.-Yapım İşi | 1.110.378,00 | 1.089.089,81 | 21.288,19 |
| Yangın Tankerleri Bakım ve Onarımı | 120.000,00 | 118.000,00 | 2.000,00 |
| Kanalizasyon Tesisleri Bakım ve Onarımı İçin Malzeme Alımı | 739.002,84 | 675.514,60 | 63.488,24 |
| Kanalizasyon Tesisi Yapım Giderleri | 1.631.315,18 | 967.102,82 | 664.212,36 |
| Giyecek Alımları | 70.000,00 | 54.367,20 | 15.632,80 |
| Etüt,Proje,Ekspertiz Giderleri | 1.862.829,68 | 1.810.321,00 | 52.508,68 |
| İçmesuyu Tesisleri Bakım ve Onarımı İçin Malzeme Alımı | 4.054.823,14 | 3.569.900,34 | 484.922,80 |
| İçmesuyu Tesisi Yapım Giderleri | 695.731,12 | 495.413,99 | 200.317,13 |
| İçmesuyu Tesisleri Bakım Onarımı İçin Hizmet Alımı | 886.000,00 | 41.182,00 | 844.818,00 |
| TOPLAM: | 11.217.779,96 | 8.868.591,76 | 2.349.188,20 |

SU VE KANAL HİZMETLERİ MÜDÜRLÜĞÜ-TAHSİSLİ ÖDENEKLER

| FAALİYET/YATIRIM ADI | TOPLAM ÖDENEK | HARCANAN | KALAN |
|--|----------------------|---------------------|-------------------|
| Banaz Hamamboğazı Depo Yapımı ve Reenjeksiyon Kuyusu Yapım, Bakım, Onarım Prj.-Yapım İşi | 1.968.618,82 | 1.968.618,82 | 0,00 |
| Etüt,Proje,Ekspertiz Giderleri | 7.868,68 | 7.308,92 | 559,76 |
| İçmesuyu Tesisleri Bakım ve Onarımı İçin Malzeme Alımı | 213.601,10 | 109.639,70 | 103.961,40 |
| TOPLAM: | 2.190.088,60 | 2.085.567,44 | 104.521,16 |

SU VE KANAL HİZMETLERİ MÜDÜRLÜĞÜ 2022 YILI FAALİYETLERİ

- Sivaslı Eldeniz Köyü KGA Kanalizasyon Tesisi Yapım İşi
- Merkez Mende Köyü Kanalizasyon Tesisi Yapım İşi
- Sivaslı Karaboyalık, Banaz Çöğürlü, Eşme Takmak, Karahallı Külköy Köyleri içme suyu terfi, isale ve şebeke hatları yapım işi
- İçme suyu ve Kanalizasyon Tesisleri bakım ve onarımı için hizmet alımı yapılmıştır.

| SU KANAL HİZMETLERİ YATIRIMLARI | İçme Suyu Hazırlanan Proje Sayısı | Devam Eden ve Hazırlık Aşamasında Olan | Tamamlanan | Kanalizasyon Hazırlanan Proje Sayısı | Devam Eden ve Hazırlık Aşamasında Olan | Tamamlanan |
|---------------------------------|-----------------------------------|--|------------|--------------------------------------|--|------------|
| MERKEZ | 27 | 0 | 27 | 10 | 4 | 6 |
| BANAZ | 11 | 0 | 11 | 11 | 1 | 10 |
| EŞME | 3 | 0 | 3 | 3 | 3 | 0 |
| KARAHALLI | 6 | 0 | 6 | 0 | 0 | 0 |
| SİVASLI | 4 | 0 | 4 | 5 | 4 | 1 |
| ULUBEY | 6 | 0 | 6 | 4 | 1 | 3 |
| TOPLAM PROJE | 57 | 0 | 57 | 33 | 13 | 20 |
| TOPLAM | TOPLAM PROJE | | TAMALANAN | | DEVAM EDEN | |
| | 90 | | 77 | | 13 | |
| 31.585.302,89 | | | | | | |

| SU KANAL HİZMETLERİ MÜDÜRLÜĞÜ | | | | |
|--------------------------------------|------|------|------|--------|
| | 2020 | 2021 | 2022 | TOPLAM |
| İÇME SUYU | 40 | 37 | 57 | 134 |
| KANALİZASYON | 16 | 27 | 33 | 76 |



İÇME SUYU PROJELERİ

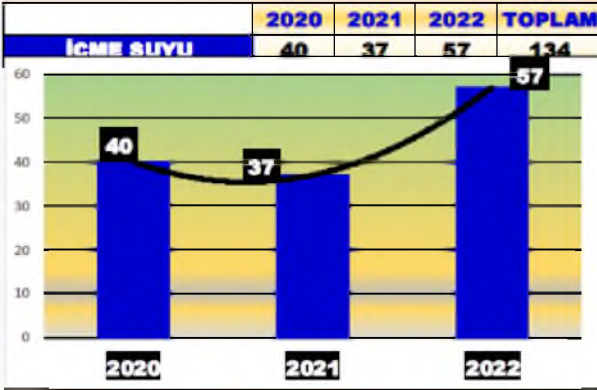

KANALİZASYON PROJELERİ

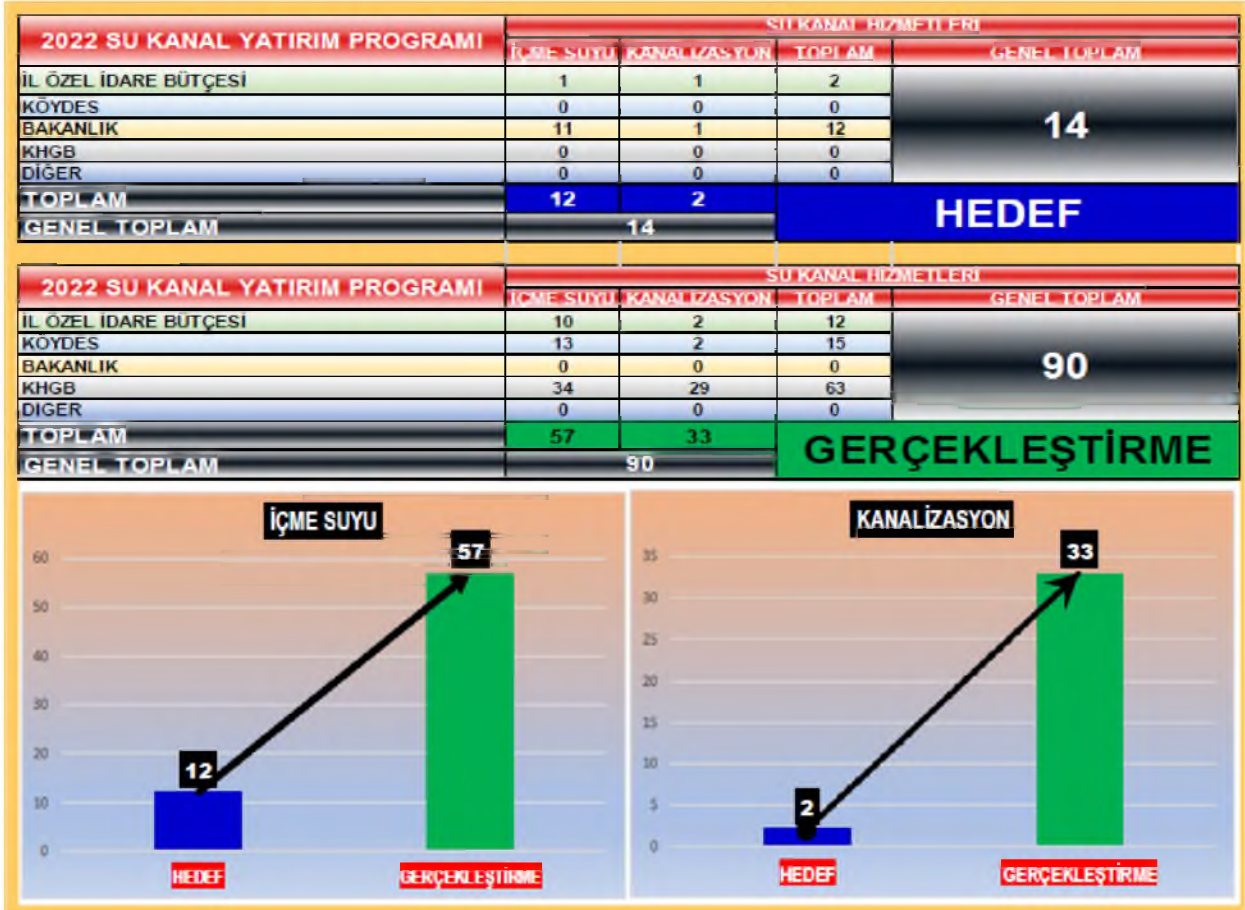
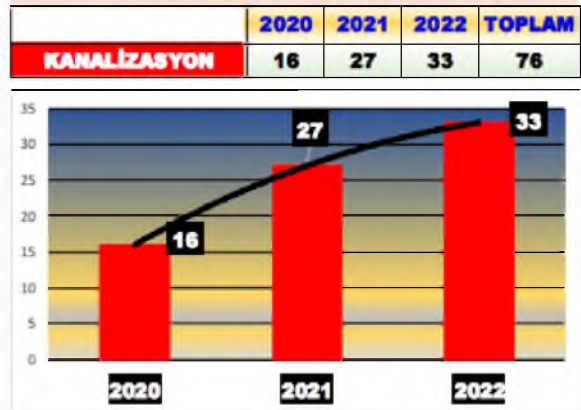

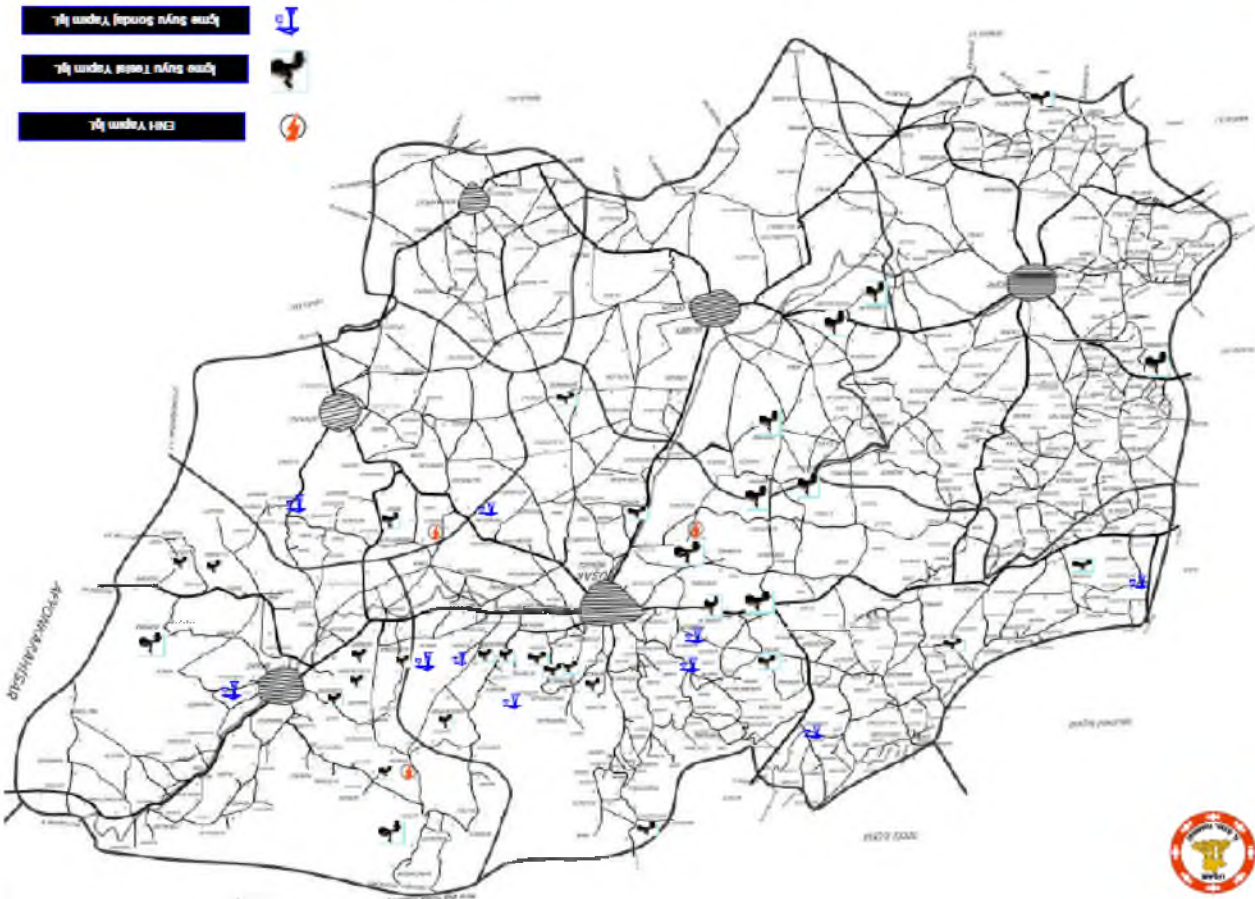
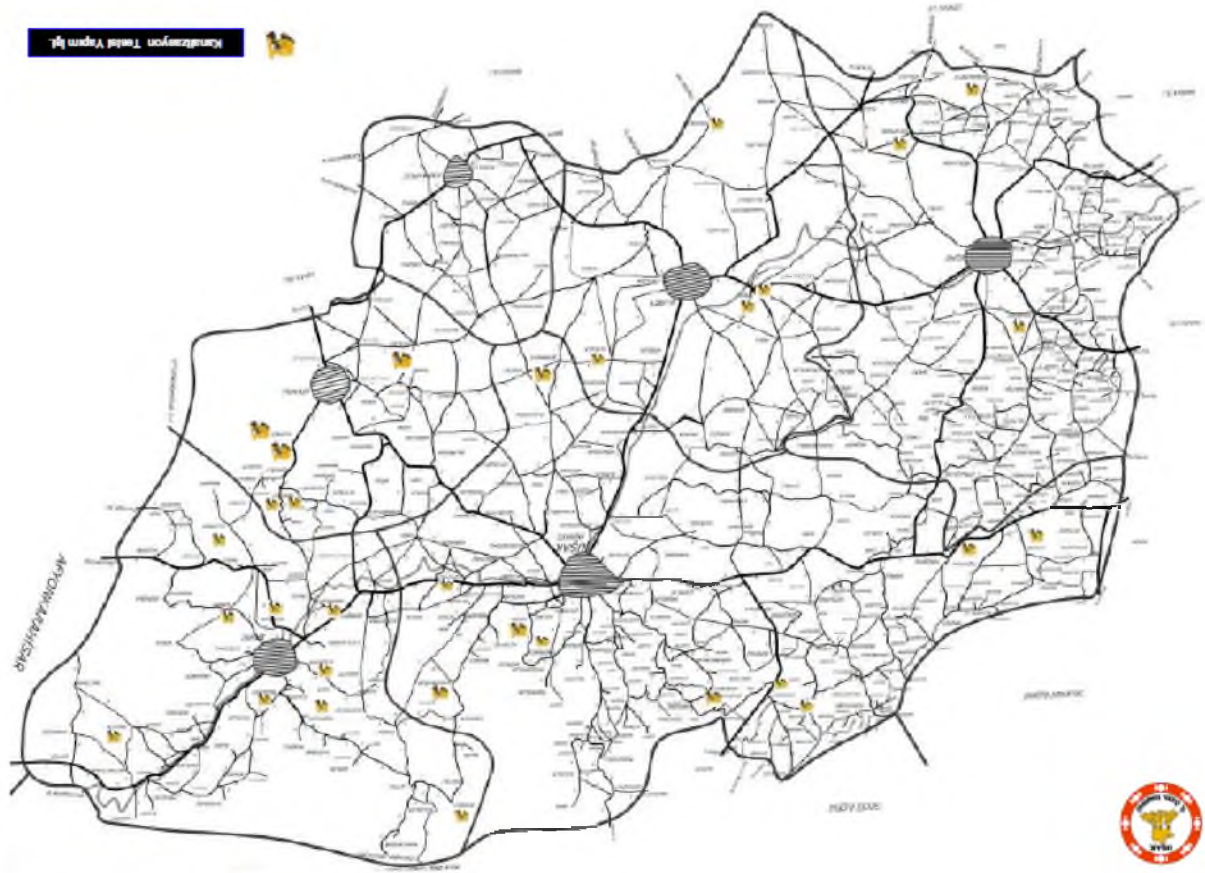

2022 YILI JEOTERMAL ÇALIŞMALARI

5686 Sayılı Jeotermal Kaynaklar ve Doğal Mineralli Sular Kanunu kapsamında İdaremiz uhdesinde yer alan Banaz Hamamboğazı Jeotermal Kaynak İşletme Ruhsat sahasında, kaynağın daha verimli ve sürdürülebilir olarak işletilebilmesi için reenjeksiyon kuyusu açılması hasıl olduğundan, lokasyon tespiti için ruhsat sahasında İller Bankası A.Ş ile koordineli çalışılarak lokal etütler gerçekleştirilmiştir.

Bu çalışmalar sırasıyla:

- Banaz Hamamboğazı Jeotermal Kaynak İşletme Ruhsatı Gravite Ölçümü Etüt Çalışması
- Banaz Hamamboğazı Jeotermal Kaynak İşletme Ruhsatı CO2 Gazı Ölçümü Etütü Çalışması
- Banaz Hamamboğazı Jeotermal Kaynak İşletme Ruhsatı DES (Düşey Elektrik Sondajı) Etüt Çalışmasıdır.

Bu etütler neticesinde tespit edilen noktada reenjeksiyon sondajı açılarak bölgedeki kullanımdan geri dönen sıcak sular yeraltında belirlenen derinliğe basılacak ve böylelikle kaynak sürekliliği ve verimliliği sağlanmış olacaktır. Konu ile ilgili Zafer Kalkınma Ajansına proje sunulmuş olup, projenin mali destek alma hakkı kazanması durumunda faaliyetler gerçekleştirilecektir.

İdaremiz uhdesinde yer alan Banaz Hasanköy Jeotermal Kaynak Arama Ruhsatı ve Banaz Ahat Jeotermal Kaynak Arama Ruhsatı sahalarında jeotermal akışkanın tespiti ve potansiyeli için çeşitli etüt çalışmaları gerçekleştirilmiştir.

Bu çalışmalar sırasıyla:

- Banaz Hasanköy Jeotermal Kaynak Arama Ruhsatı CO2 Gazı Ölçümü Etüt Çalışması
- Banaz Hasanköy Jeotermal Kaynak Arama Ruhsatı Gravite Ölçümü Etüt Çalışması
- Banaz Ahat Jeotermal Kaynak Arama Ruhsatı Gravite Ölçümü Etüt Çalışması
- Banaz Hasanköy ve Ahat Jeotermal Kaynak Arama Ruhsatları DES (Düşey Elektrik Sondajı) Etüt Çalışmasıdır.

İller Bankası A.Ş ile koordineli olarak gerçekleştirilen bu etütler neticesinde potansiyel sıcak su noktaları tespit edilmiş olup jeotermal kaynağı bulmaya yönelik, bir termin programı kapsamında sondaj faaliyetleri gerçekleştirilecektir.

Zafer kalkınma Ajansı **2021 Yılı TAİDEP (Turizm Altyapısının İyileştirilmesi Mali Destek Programı)** kapsamında İdaremiz tarafından mali destek almaya kazanan, “**Hamamboğazı Termal Su Dağıtım Altyapısının İyileştirilmesi Projesi**” dahilinde 2022 Yılı içerisinde Projede sunulan mal alımları gerçekleştirilmiştir.

2023 Yılı içerisinde alımı yapılan mal ve ürünlerin sahada montaj ve yapım işleri gerçekleştirilecektir

İL AFET VE ACİL DURUM MÜDÜRLÜĞÜ

| FAALİYET/YATIRIM ADI | TOPLAM ÖDENEK | HARCANAN | KALAN |
|--|-------------------|-------------------|-------------------|
| Tüketime Yönelik Mal ve Malzeme Alımları (Giyecek Alımları) | 185.000,00 | 127.609,92 | 57.390,08 |
| Menkul Mal, Gayrimaddi Hak Alım, Bakım ve Onarım Giderleri (Arama ve Kurtarma Malzemesi Alımı) | 110.000,00 | 106.881,32 | 3.118,68 |
| Hizmet Binası Bakım ve Onarım Giderleri | 442.599,21 | 0,00 | 442.599,21 |
| TOPLAM: | 737.599,21 | 234.491,24 | 503.107,97 |

PLAN PROJE YATIRIM VE İNŞAAT MÜDÜRLÜĞÜ

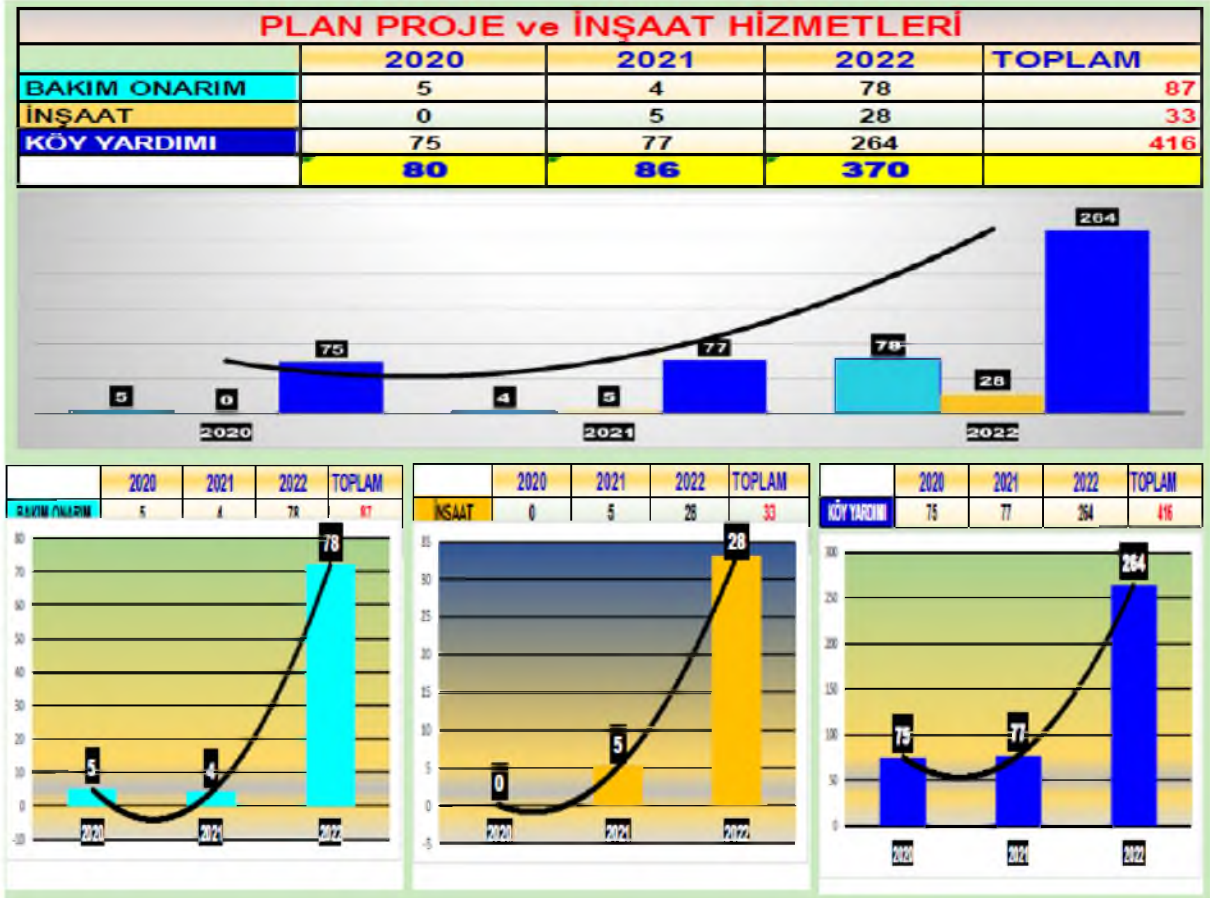

PLAN PROJE YATIRIM VE İNŞAAT MÜDÜRLÜĞÜ HİZMETLERİ

| FAALİYET/YATIRIM ADI | TOPLAM ÖDENEK | HARCANAN | KALAN |
|--|----------------------|-----------------|---------------|
| Vali Konağı Havuz Fıskiye Alımı | 33.040,00 | 33.040,00 | 0,00 |
| Vali Konağı Bakım Onarım Giderleri | 1.337.230,26 | 1.206.345,55 | 130.884,71 |
| Etüt, Proje, Bilirkişi Ekspertiz Giderleri | 100.559,47 | 80.240,00 | 20.319,47 |
| Hizmet Binası ve Lojmanlar Bakım Onarımı İçin Malzeme Alımı | 374.051,95 | 369.863,98 | 4.187,97 |
| Hizmet Binası ve Lojmanlar Küçük Onarım Giderleri | 622.889,48 | 555.257,82 | 67.631,66 |
| Hizmet Binası ve Lojmanlar Büyük Onarım Giderleri | 139.275,00 | 66.080,00 | 73.195,00 |
| Nüfus ve Vatandaşlık Müdürlüğü Hizmetleri-Mamul Mal Alımları | 10.000,00 | 0,00 | 10.000,00 |
| Nüfus ve Vatandaşlık Müdürlüğü Hizmetleri-Yapım İşleri | 18.394,38 | 18.394,38 | 0,00 |
| Nüfus ve Vatandaşlık Müdürlüğü Hizmetleri-Büyük Onarım Giderleri | 13.028,78 | 0,00 | 13.028,78 |
| Nüfus ve Vatandaşlık Müdürlüğü Hizmetleri | 119.000,00 | 119.000,00 | 0,00 |
| İdaremize Ait Taşınmazların Bakım ve Onarımı | 225.659,36 | 225.659,36 | 0,00 |
| Köylere Yardım | 104.741,10 | 62.518,00 | 42.223,10 |
| Merkez İlçe Köylere Yardım | 19.030.000,00 | 3.874.651,04 | 15.155.348,96 |
| Banaz İlçesi Köylere Yardım | 4.680.000,00 | 2.460.786,88 | 2.219.213,12 |
| Karahallı İlçesi Köylere Yardım | 1.505.000,00 | 701.904,27 | 803.095,73 |
| Sivaslı İlçesi Köylere Yardım | 1.450.000,00 | 532.125,56 | 917.874,44 |
| Eşme İlçesi Köylere Yardım | 2.750.000,00 | 350.000,00 | 2.400.000,00 |
| Ulubey İlçesi Köylere Yardım | 400.000,00 | 50.000,00 | 350.000,00 |
| Emniyet Müdürlüğü Yapay Gölet Yapımı İçin Malzeme Alımı | 100.000,00 | 0,00 | 100.000,00 |
| Emniyet-Mobese | 210.600,00 | 209.260,00 | 1.340,00 |
| Narkotik Suçlarla Mücadele Şube Müdürlüğü-Narkotik Köpek Eğitim parkuru ve Barınak Projesi | 541.831,74 | 0,00 | 541.831,74 |

| | | | |
|--|--------------|------------|--------------|
| Merkez ve İlçe Jandarma Komutanlıkları Yapım, Bakım, Onarım Prj.-Malzeme Alımı | 60.000,00 | 0,00 | 60.000,00 |
| Jandarma Komutanlığı Köylerde Mobese | 50.302,54 | 49.914,00 | 388,54 |
| Asfalt Şantiyesi Bakım Onarım Gid. | 3.209,02 | 0,00 | 3.209,02 |
| Asfalt Şantiyesi GES Arıza Bildirimi | 200.000,00 | 0,00 | 200.000,00 |
| Doğa Tarih Bir Arada Karahallı'da (Tagdep)Projesi-Menkul Sermaye Üretim Gid. | 83.065,69 | 83.065,69 | 0,00 |
| Doğa Tarih Bir Arada Karahallı'da (Tagdep)Projesi-Yapım İşi | 314.723,34 | 314.723,34 | 0,00 |
| Merkez Yoncalı Köyü Ay-Yıldız Çalışması | 55.000,00 | 50.150,00 | 4.850,00 |
| Şehitlik Bakım Onarım Giderleri | 50.000,00 | 43.661,53 | 6.338,47 |
| Sağlık Müd.-3 Adet Otomatik CPR Cihazı Alımı | 100.000,00 | 0,00 | 100.000,00 |
| Sağlık Müd.Ulubey Kıranköy Sağlık Evi Yapımı-Ek Fiyat Farkı | 5.544,80 | 5.544,80 | 0,00 |
| Gençlik ve Spor Müd. Malzeme Alımı | 97.100,57 | 83.691,50 | 13.409,07 |
| Cemevi Bakım ve Onarım Giderleri | 136.000,00 | 112.170,80 | 23.829,20 |
| Atatürk Mahallesi 4 Derslikli Anaokulu Yapım, Bakım, Onarım Prj. | 2.036.140,26 | 0,00 | 2.036.140,26 |
| Dikilitaş Mahallesi 4 Derslikli Anaokulu Yapım, Bakım, Onarım Prj. | 2.036.140,26 | 0,00 | 2.036.140,26 |
| Elmalıdere Mahallesi 4 Derslikli Anaokulu Yapım, Bakım, Onarım Prj. | 2.036.140,26 | 0,00 | 2.036.140,26 |
| Fatih Mahallesi Özel Eğitim Anaokulu Yapım, Bakım, Onarım Prj. | 3.345.087,57 | 0,00 | 3.345.087,57 |
| Karahallı (TOBB) Anaokulu Yapım, Bakım, Onarım Prj. | 1.018.070,13 | 0,00 | 1.018.070,13 |
| Karakuyu Mahallesi 4 Derslikli Anaokulu Yapım, Bakım, Onarım Prj. | 2.036.140,26 | 0,00 | 2.036.140,26 |

| | | | |
|---|----------------------|----------------------|----------------------|
| Sivaslı 4 Derslikli Anaokulu Yapım, Bakım, Onarım Prj. | 2.036.140,26 | 0,00 | 2.036.140,26 |
| Milli Eğitim-Tüketime Yönelik Mal ve Malzeme Alımları | 210.000,00 | 209.999,54 | 0,46 |
| Milli Eğitim-Menkul Mal, Gayrimaddi Hak Alım, Bakım, Onarım Giderleri | 49.594,98 | 33.799,39 | 15.795,59 |
| Milli Eğitim-Okulların Küçük Onarım Giderleri | 6.490,00 | 6.490,00 | 0,00 |
| Milli Eğitim-Mamul Mal Alımları | 250.000,00 | 249.992,53 | 7,47 |
| Milli Eğitim-Menkul Sermaye Üretim Giderleri | 76.223,45 | 76.223,28 | 0,17 |
| Milli Eğitim-Okulların Büyük Onarım Giderleri | 44.402,84 | 44.402,84 | 0,00 |
| Milli Eğitim-Kamulaştırma | 874.226,78 | 700.026,28 | 174.200,50 |
| Eşme Sıtkı Çetin Ortaokulu Yıkım-Yapım Prj. | 8.165.035,91 | 266.427,20 | 7.898.608,71 |
| Eşme Saraycık İlkokulu Yıkım ve Yapım İşi | 5.954.487,09 | 5.633.567,23 | 320.919,86 |
| Milli Eğitim-İlan Giderleri | 479.609,84 | 479.609,84 | 0,00 |
| Milli Eğitim Depreme Karşı Güçlendirme | 6.401.787,50 | 2.013.556,19 | 4.388.231,31 |
| TOPLAM: | 72.055.305,51 | 21.372.142,82 | 50.683.162,69 |

PLAN PROJE YATIRIM VE İNŞAAT MÜDÜRLÜĞÜ-TAHSİSLİ ÖDENEKLER

| FAALİYET/YATIRIM ADI | TOPLAM ÖDENEK | HARCANAN | KALAN |
|---|---------------|------------|--------------|
| Vali Konağı Yapım Giderleri | 1.741.000,00 | 0,00 | 1.741.000,00 |
| Vali Konağı Bakım Onarım Giderleri | 5.872,43 | 4.602,00 | 1.270,43 |
| Eşme Hükümet Konağı Yapım Prj. | 54,00 | 0,00 | 54,00 |
| Sivaslı Hükümet Konağı Yapım Prj. | 48.103,73 | 0,00 | 48.103,73 |
| Banaz Kaymakamlığı Jeneratör Alım Prj. | 8.050,00 | 0,00 | 8.050,00 |
| Ulubey Hükümet Konağı Jeneratör Alımı | 180.000,00 | 180.000,00 | 0,00 |
| Karahallı İlçesi Hükümet Konağı Jeneratör Alım İşi | 189.869,20 | 0,00 | 189.869,20 |
| 112 Acil Çağrı Numarası Prj.-Tüketime Yönelik Mal ve Malzeme Alımları | 537.292,56 | 422.942,22 | 114.350,34 |

| | | | |
|---|--------------|------------|------------|
| 112 Acil Çaęrı Numarası Prj.-Hizmet Alımları | 416.820,73 | 138.965,40 | 277.855,33 |
| 112 Acil Çaęrı Numarası Prj.-Menkul Mal, Gayrimaddi Hak Alım, Bakım, Onarım Giderleri | 213.186,53 | 105.473,14 | 107.713,39 |
| 112 Acil Çaęrı Numarası Prj.-Yapım İşleri | 4.339,28 | 0,00 | 4.339,28 |
| Nüfus ve Vatandaşlık Müd. Hizmetleri | 8.120,40 | 8.116,90 | 3,50 |
| Muhtarlık Büroları Güvenlik Kamerası Kurulması İşİ | 50.000,00 | 49.914,00 | 86,00 |
| Köylere Yardım | 25.450,00 | 0,00 | 25.450,00 |
| Emniyet-Tüketime Yönelik Mal ve Malzeme Alımları | 21.768,69 | 0,00 | 21.768,69 |
| Emniyet-Hizmet Alımları | 6.911,66 | 0,00 | 6.911,66 |
| Emniyet-Menkul Mal, Gayrimaddi Hak Alım, Bakım, Onarım Giderleri | 19,32 | 0,00 | 19,32 |
| Emniyet-KGYS-06.01 Kalemi | 792.477,67 | 72.250,00 | 720.227,67 |
| Emniyet-KGYS-06.06 Kalemi | 1.243.957,27 | 399.000,00 | 844.957,27 |
| Emniyet Müdürlüğü Hizmet Binası Yapım, Bakım, Onarım Prj. | 32,36 | 0,00 | 32,36 |
| Emniyet-Mobese | 301,03 | 0,00 | 301,03 |
| Emniyet Müd. Hizmet Binası Jeneratör Kurulum İşİ | 6.077,00 | 0,00 | 6.077,00 |
| Emniyet Müdürlüğü Hizmet Binaları Taşınma İşlemleri İçin Muhtelif Malzeme Alımı | 34.174,30 | 0,00 | 34.174,30 |
| Emniyet Müdürlüğü Bilgi İşlem Projesi Kapsamında Bilişim Malzemesi Bakım-Onarım İşİ-06.01 Kalemi | 30.833,65 | 0,00 | 30.833,65 |
| Emniyet Müdürlüğü Bilgi İşlem Projesi Kapsamında Bilişim Malzemesi Bakım-Onarım İşİ-06.03 Kalemi | 3.826,62 | 0,00 | 3.826,62 |
| Emniyet Müdürlüğü Bilgi İşlem Projesi Kapsamında Bilişim Malzemesi Bakım-Onarım İşİ-06.06 Kalemi | 111.237,56 | 110.807,90 | 429,66 |
| Emniyet Müdürlüğü Telefon Sistemleri ve Elektrojen Grupları Bakım Onarımı ve Malzeme Alımı-06.06 Kalemi | 147.406,22 | 41.713,00 | 105.693,22 |

| | | | |
|---|------------|------------|------------|
| Emniyet Müdürlüğü Telefon Sistemleri ve Elektrojen Grupları Bakım Onarımı ve Malzeme Alımı-06.09 Kalemi | 8.957,99 | 0,00 | 8.957,99 |
| Emniyet Müdürlüğü Araç Tipi İkaz ve Uyarı Cihazları Kesintisiz Güç Kaynağı Montaj, Tamir ve Malzeme Alımı | 12.485,00 | 0,00 | 12.485,00 |
| Emniyet Müd. Merkez Hizmet Binaları Bakım ve Onarımı | 28.604,07 | 21.760,00 | 6.844,07 |
| İl Emniyet Müdürlüğü Isıtma ve Soğutma Cihazları Alım, Bakım, Onarım | 124.000,00 | 97.940,00 | 26.060,00 |
| Emniyet Bilgi İşlem Hizmetleri Projesi-3 Sistem Odası Fiziksel Güvenliği Alım İşi | 200.000,00 | 83.544,00 | 116.456,00 |
| Uşak Polisevi Binası Yapım, Bakım, Onarım Prj. | 100.000,00 | 0,00 | 100.000,00 |
| Göç İdaresi Genel Müdürlüğü | 11.000,00 | 0,00 | 11.000,00 |
| Merkez ve İlçe Jandarma Komutanlıkları Yapım, Bakım, Onarım Prj.-03.05 Kalemi | 2.035,00 | 0,00 | 2.035,00 |
| Merkez ve İlçe Jandarma Komutanlıkları Yapım, Bakım, Onarım Prj.-03.07 Kalemi | 991,36 | 0,00 | 991,36 |
| Merkez ve İlçe Jandarma Komutanlıkları Yapım, Bakım, Onarım Prj.-06.07 Kalemi | 330,12 | 0,00 | 330,12 |
| Jandarma Komutanlığı Köylerde Mobese Prj. | 5,24 | 0,00 | 5,24 |
| Menkul Mal, Gayrimaddi Hak Alım, Bakım, Onarım Giderleri | 4.336,99 | 0,00 | 4.336,99 |
| Doğa Tarih Bir Arada Karahallı'da Projesi-03.05 Kalemi | 5.000,00 | 0,00 | 5.000,00 |
| Doğa Tarih Bir Arada Karahallı'da Projesi-03.07 Kalemi | 26.300,00 | 10.300,02 | 15.999,98 |
| Doğa Tarih Bir Arada Karahallı'da Projesi-06.05 Kalemi | 383.784,20 | 376.679,96 | 7.104,24 |
| Merkez Yenişehir Köyü Sundurma Montaj Demontaj İşi | 29.000,00 | 8.833,00 | 20.167,00 |
| Şehitlik Yapım, Bakım Giderleri | 444.524,00 | 187.431,20 | 257.092,80 |
| Sağlık Müdürlüğü Sağlık Evleri Bakım Onarımı | 100.310,00 | 0,00 | 100.310,00 |
| Sağlık Müd.-Mamul Mal Alımları | 151,95 | 0,00 | 151,95 |
| Sağlık Müd.-Büyük Onarım Giderleri | 7.526,82 | 0,00 | 7.526,82 |

| | | | |
|---|--------------|------------|--------------|
| İlimiz Merkez ve İlçelerde 6 Adet ASM+TSM ve 112 ASHİ Yapım İşi | 894.278,49 | 877.771,47 | 16.507,02 |
| Sağlık Müdürlüğü-Kamulaştırma | 220.054,48 | 0,00 | 220.054,48 |
| Merkez Kaşbelen Köyü Futbol Sahası Yapım Projesi | 3.156,86 | 0,00 | 3.156,86 |
| Eşme Yeşilkavak Köyü Sentetik Çim Yüzeyle Futbol sahası Yapım, Bakım, Onarım Prj. | 523.813,84 | 523.700,33 | 113,51 |
| Eşme İlçesi Sentetik Çim Yüzeyle Futbol Sahası Yapım, Bakım, Onarım Prj. | 88.500,00 | 0,00 | 88.500,00 |
| Yapağılar Köyü Sentetik Çim Yüzeyle Futbol Sahası Yapım, Bakım, Onarım Prj. | 118.000,00 | 0,00 | 118.000,00 |
| Kültür Müd.-Hizmet Alımları | 3.122,45 | 0,00 | 3.122,45 |
| Kültür Müd.-Gayrimenkul Büyük Onarım Giderleri | 98.359,23 | 97.350,00 | 1.009,23 |
| Ragıp Soysal Çocuk Kütüphanesi Bakım ve Onarım Prj. | 69.732,34 | 68.994,60 | 737,74 |
| Kültür ve Turizm Müd. Eşme Kültür Sitesi İnş. Prj.-03.05 Kalemi | 3.649,98 | 0,00 | 3.649,98 |
| Kültür ve Turizm Müd. Eşme Kültür Sitesi İnş. Prj.-06.05 Kalemi | 2.966,19 | 0,00 | 2.966,19 |
| Kültür ve Turizm Müd. Eşme Kültür Sitesi İnş. Prj.-06.07 Kalemi | 26.585,00 | 0,00 | 26.585,00 |
| Kültür ve Turizm Müd.-Müze Yapım Prj.-06.01 Kalemi | 847,24 | 0,00 | 847,24 |
| Kültür ve Turizm Müd.-Müze Yapım Prj.-06.05 Kalemi | 66.477,16 | 0,00 | 66.477,16 |
| Merkez ve İlçe Kütüphaneleri Bakım Onarım Prj. | 35.976,36 | 0,00 | 35.976,36 |
| Kültür Müd. Müze ve Örenyerlerine Temizlik ve Güvenlik Hizmeti Alımı | 2.699,73 | 0,00 | 2.699,73 |
| Kültür Müd. Karahallı İlçe Halk Kütüphanesi Onarım Prj. | 3.691,33 | 0,00 | 3.691,33 |
| Kültür ve Turizm Müdürlüğü Kütüphane Binası Yapım, Bakım, Onarım prj. | 79.814,42 | 78.989,20 | 825,22 |
| Ulubey İlçe Halk Kütüphanesi Yapım, Bakım, Onarım Prj. | 5.342.416,85 | 1.770,00 | 5.340.646,85 |
| Taşyaran Vadisi Tabiat Parkı Tadilat Bakım, Onarım ve Diğer Giderler | 22.000,00 | 21.027,60 | 972,40 |
| Milli Eğitim-Anaokulları Büyük Onarım Giderleri | 1.726.378,60 | 0,00 | 1.726.378,60 |

| | | | |
|---|---------------|---------------|---------------|
| Milli Eğitim-Tüketime Yönelik Mal ve Malzeme Alımları | 125.740,03 | 123.674,96 | 2.065,07 |
| Milli Eğitim-Hizmet Alımları | 46.131,33 | 37.973,25 | 8.158,08 |
| Milli Eğitim-Menkul Sermaye Üretim Giderleri | 51.920,00 | 51.920,00 | 0,00 |
| Milli Eğitim-Büyük Onarım Giderleri | 7.459.240,93 | 4.311.950,87 | 3.147.290,06 |
| Milli Eğitim-Eşme Sıtkı Çetin Ortaokulu Yıkım-Yapım Prj. | 595.917,09 | 0,00 | 595.917,09 |
| Milli Eğitim-Eşme Saraycık İlkokulu Yıkım ve Yapım İşi | 905.171,95 | 905.171,95 | 0,00 |
| Milli Eğitim İmam Hatip Ortaokulları Onarım Giderleri | 2.692.113,00 | 387.187,54 | 2.304.925,46 |
| Milli Eğitim Temel Eğitimde 10.000 Okul Projesi | 2.000.000,00 | 1.366.436,26 | 633.563,74 |
| Banaz Hatıplar Okulu İhata Duvarı Yapım İşi | 200.000,00 | 0,00 | 200.000,00 |
| Milli Eğitim-Ortaöğretim Gayrimenkul Büyük Onarım Giderleri | 4.466.318,62 | 546.728,16 | 3.919.590,46 |
| Milli Eğitim-Şehit Necati Sargın Anadolu Lisesi ve Eşme Spor Salonu Yapım İşi | 3.834.000,00 | 3.833.816,78 | 183,22 |
| Milli Eğitim-Mesleki ve teknik Eğitim Genel Müdürlüğü Hizmetleri | 3.109.154,89 | 1.820.737,16 | 1.288.417,73 |
| Karahallı Çok Programlı Lise Yapım İşi | 19.222,93 | 19.222,93 | 0,00 |
| Milli Eğitim-İmam Hatip Liseleri Onarım Giderleri | 1.621.697,34 | 629.999,75 | 991.697,59 |
| Şehit Tuncay Durmuş ÇPL Yapım, Bakım, Onarım Prj. | 12.277.732,00 | 12.277.072,25 | 659,75 |
| Milli Eğitim-Hayat Boyu Öğrenme Genel Müdürlüğü Hizmetleri | 914.774,81 | 0,00 | 914.774,81 |
| Milli Eğitim-Özel Eğitim ve Rehberlik Hizmetleri Büyük Onarım Giderleri | 1.825.423,00 | 434.526,58 | 1.390.896,42 |
| Milli Eğitim-Hizmet Binası Tüketime Yönelik Mal ve Malzeme Alımları | 75.144,19 | 0,00 | 75.144,19 |
| Milli Eğitim-İlan Giderleri | 200.000,00 | 105.564,00 | 94.436,00 |
| Milli Eğitim-Hizmet Binası-Gayrimenkul Büyük Onarım Giderleri | 97.325,44 | 37.139,32 | 60.186,12 |
| Milli Eğitim-Güçlendirme | 37.058.381,92 | 7.937.213,57 | 29.121.168,35 |
| Milli Eğitim-Okulların Doğalgaz Dönüşüm İşi | 3.756.375,00 | 3.724.075,87 | 32.299,13 |
| Aile Çalışma ve Sosyal Hizmetler İl Müdürlüğü Hizmetleri | 6.413,70 | 6.027,35 | 386,35 |

| | | | |
|--|-----------------------|----------------------|----------------------|
| Uşak Engelsiz Yaşam Bakım ve Rehabilitasyon Merkezi Müdürlüğü Hizmet Binası Yapım, Bakım, Onarım prj.-06.07 Kalemi | 3.447,72 | 0,00 | 3.447,72 |
| Uşak Engelsiz Yaşam Bakım ve Rehabilitasyon Merkezi Müdürlüğü Hizmet Binası Yapım, Bakım, Onarım prj.-06.01 Kalemi | 250,96 | 0,00 | 250,96 |
| Uşak Huzurevi Yaşlı Bakım ve Rehabilitasyon Merkezi-06.01 Kalemi | 314.972,82 | 73.049,77 | 241.923,05 |
| Uşak Huzurevi Yaşlı Bakım ve Rehabilitasyon Merkezi-06.07 Kalemi | 54.239,39 | 0,00 | 54.239,39 |
| Sosyal Hizmetler Çocuk Evleri Prj. | 6,71 | 0,00 | 6,71 |
| Aile ve Sosyal Hizmetler Çocuk Evleri Sitesi Müdürlüğü Yapım,Bakım,Onarım,Tefrişat Vb. Giderleri | 900.889,98 | 273.937,55 | 626.952,43 |
| Aile ve Sosyal Politikalar Müdürlüğü ve Bağlı Birimler Yapım, Bakım, Onarım prj. | 6.885,33 | 0,00 | 6.885,33 |
| Uşak Şiddet Önleme ve İzleme Müd. Hizmet Binası Yapım, Bakım, Onarım prj. | 98,81 | 0,00 | 98,81 |
| Eşme Sosyal Hizmetler Merkezi | 204.081,48 | 186.932,72 | 17.148,76 |
| TOPLAM: | 101.472.116,87 | 43.080.234,53 | 58.391.882,34 |

PLAN PROJE YATIRIM VE İNŞAAT MÜDÜRLÜĞÜ 2022 YILI FAALİYETLERİ

OKUL YAPIM İŞLERİ

| NO | İSİN ADI | İLÇESİ | İHALE TARİHİ | İHALE BEDELİ (KDV HARIC) | YER TESLİM TARİHİ | YÜKLENİCİ | DURUMU |
|----|--|-----------|--|--------------------------|-------------------|--------------------------------|--------------------------------|
| 1 | FŞME SARAYCIK KÖYÜ 8 DERSLİKLİ İLKOKUL YAPIM İŞİ | EŞME | 13.07.2022 | 5.548.100,00 | 25.08.2021 | AGMA YOL İNŞAAT | BİTTİ |
| 2 | BANAZ ŞEHİT TUNCAY DURMUŞ ÇPAI VE ATÖLYELERİ YAPIM İŞİ | BANAZ | 6.07.2022 | 51.993.000,00 | 4.08.2022 | HNM İNS.-KAYA GÖN İŞ ORTAKLIĞI | %19 SEVİYESİNDE DEVAM EDİYOR |
| 3 | BANAZ ŞEHİT NECATİ SARGIN ANADOLU LİSESİ 16 DERSLİKLİ OKUL YAPIM İŞİ | BANAZ | 11.08.2022 | 31.493.000,00 | 22.09.2022 | HNM İNS.-KAYA GÖN İŞ ORTAKLIĞI | %5,81 SEVİYESİNDE DEVAM EDİYOR |
| 4 | EŞME SİTKİCETİN 16 DERSLİKLİ İLKOKUL YAPIM İŞİ | EŞME | FESHEDİLDİ.YENİDEN İHALE EDİLECEK | | | | |
| 5 | NORİ DEMİR İMAM HATİP ORTAOKULU YAPIM İŞİ | MERKEZ | USAK BELEDİYESİ İLE HAYİRSEVER HASAN DEMİR ARASINDA 29/07/2022 TARİHİNDE İMZALANAN PROTOKOL DAHİLİNDE YAPILMAKTA OLUP İDAREMİZCE TEKNİK DESTEK SAĞLANMAKTADIR. | | | | DEVAM EDİYOR |
| 6 | ENDER - KUDRET ERDEM ORTAOKULU | MERKEZ | HAYİRSEVER TARAFINDAN YAPILMAKTA OLUP ÇEVRE SEHİRCİLİK MÜDÜRLÜĞÜ TEKNİK DESTEK SAĞLANMAKTADIR. | | | | DEVAM EDİYOR |
| 7 | KIZILAY ANAOKULU | MERKEZ | | | | | BİTTİ |
| 8 | AYHAN ÖZYÖZGAT ANAOKULU | MERKEZ | HAYİRSEVER TARAFINDAN YAPILMAKTA OLUP ÇEVRE SEHİRCİLİK MÜDÜRLÜĞÜ TEKNİK DESTEK SAĞLANMAKTADIR. | | | | DEVAM EDİYOR |
| 9 | TOBB ANAOKULU | KARAHALLI | PROJE HİZMET ALIMI YAPILACAKTIR | | | | İHALE SÜRECİNDE |

EŞME SARAYCIK KÖYÜ İLKOKULU



BANAZ NECATİ SARGIN ÇPAL İNŞAATI



BANAZ TUNCAY DURMUŞ ÇPAL İNŞAATI



GÜÇLENDİRME ONARIM İŞLERİ

| NO | İŞİN ADI | İLÇESİ | DURUMU |
|----|---|---------|---|
| 1 | YELEĞEN İLK VE ORTAOKULU A BLOK | EŞME | BİTTİ |
| 2 | YELEĞEN İLK VE ORTAOKULU A BLOK | | |
| 3 | YEŞİLKAVAK İLKOKULU - ORTAOKULU | EŞME | MAHKEME SÜRECİ BAŞLADI. |
| 4 | BOZKUŞ İLKOKULU | MERKEZ | GÜÇLENDİRME PROJESİ YENİDEN HAZIRLANACAK. HAZIRLANACAK PROJEYE GÖRE YENİDEN İHALE EDİLECEK. |
| 5 | BOZKUŞ ORTAOKULU | | |
| 6 | KARAKUYU İLKOKULU VE ORTAOKULU | MERKEZ | BİTTİ |
| 7 | GANİME ÖZADAM İLKOKULU | MERKEZ | %99 - DEVAM EDİYOR |
| 8 | YAYALAR İLKOKULU VE İMAMHATİP ORTAOKULU | SİVASLI | BİTTİ |
| 9 | HÜSEYİN REMZİ DEVECIOĞLU ORTAOKULU | ULUBEY | %95 GEÇİCİ KABUL EKSİKLİKLERİ İKMAL İŞİ İKİ KEZ İHALE EDİLDİ ANCAK UYGUN TEKLİF OLMADIĞINDAN İPTAL EDİLDİ. |
| 10 | ŞEHİT NECATİ SARGIN ANADOLU LİSESİ - PANSİYON | BANAZ | %80 - DEVAM EDİYOR |
| 11 | ŞEHİT VEHBİ DEMİR İLKOKULU | BANAZ | GÜÇLENDİRME PROJESİ YENİDEN HAZIRLANACAK. HAZIRLANACAK PROJEYE GÖRE YENİDEN İHALE EDİLECEK. |
| 12 | AĞABEY İLKOKULU VE ORTAOKULU | EŞME | BİTTİ |
| 13 | ÖĞRETMEN ALİ BAYKAL İLKOKULU | EŞME | %58 - DEVAM EDİYOR |
| 14 | HASAN ZEKİ BOZ ANADOLU LİSESİ | MERKEZ | %90 - DEVAM EDİYOR |
| 15 | CUMHURİYET İLKOKULU | SİVASLI | BİTTİ |
| 16 | RECEP DİNÇ İLKOKULU VE ORTAOKULU | SİVASLI | BİTTİ |
| 17 | RECEP DİNÇ OKULU EK BİNASI | | |
| 18 | ŞEHİT RUHİ ÇETİN İLKOKULU | SİVASLI | %76,98 - DEVAM EDİYOR |
| 19 | ARMUTLU 75.YIL İLKOKULU | EŞME | FESİH EDİLDİ.YENİDEN İHALE EDİLECEK. |
| 20 | KARAAHMETLİ İLKOKULU | EŞME | TASFİYE EDİLDİ. 2 DEFA İHALE EDİLDİ ANCAK YÜKSEK MALİYETTEN DOLAYI İHALE İPTAL OLDU.YENİDEN İHALE EDİLECEK. |
| 21 | TAKMAK MELİH GÜNAY İLKOKULU VE ORTAOKULU | EŞME | DEVAM EDİYOR |
| 22 | MEHMET SADIK BOZ İLKOKULU | MERKEZ | DEVAM EDİYOR |
| 23 | ATATÜRK İLKOKULU VE ORTAOKULU A BLOK | MERKEZ | DEVAM EDİYOR |
| 24 | MİRALAY HALİT AKMANSU İLKOKULU (ERGENEKON İLKOKULU B BLOK) | MERKEZ | İHALE SÜRECİNDE |
| 25 | AKŞEMSETTİN İ.H.O. (ÖMER BEDRETTİN UŞAKLI ORTAOKULU B BLOK) | MERKEZ | YAKLAŞIK MALİYETİN ÜZERİNDE OLDUĞUNDAN İPTAL EDİLDİ. YENİDEN İHALE EDİLECEK. |
| 26 | MESLEKİ VE TEKNİK ANADOLU LİSESİ - ESKİ BİNA | EŞME | YAKLAŞIK MALİYETİN ÜZERİNDE OLDUĞUNDAN İPTAL EDİLDİ. YENİDEN İHALE EDİLECEK. |

| | | | |
|----|--|--------|--|
| 27 | ŞEHİT ALİBEY İLKOKULU A BLOK | EŞME | MİLLİ EĞİTİM MÜDÜRLÜĞÜ TALEBİ İLE İPTAL EDİLDİ. |
| 28 | ATATÜRK İLKOKULU VE ORTAOKULU B BLOK | MERKEZ | İHALE DOSYASI HAZIRLANIYOR |
| 29 | HASAN HİLMİ İLKOKULU VE ORTAOKULU A BLOK | MERKEZ | İHALE DOSYASI HAZIRLANIYOR |
| 30 | FEN LİSESİ A BLOK | MERKEZ | GÜÇLENDİRMEYE UYGUN OLMADIĞI İÇİN YIKILDI |

BANAZ NECATİ SARGIN PANSİYON BİNASI GÜÇLENDİRME İŞİ



MEHMET SADIK BOZ İLKOKULU GÜÇLENDİRME İŞİ



EŐME TAKMAK İLKOKULU GÜÇLENDİRME İŐİ



SİVASLI RUHİ ÇETİN İLKOKULU GÜÇLENDİRME İŐİ



HASAN ZEKİ BOZ ANADOLU LİSESİ GÜÇLENDİRME İŞİ



EŞME ALİ BAYKAL GÜÇLENDİRME İŞİ



BANAZ VEHBİ DEMİR İLKOKULU GÜÇLENDİRME İŞİ



BOZKUŞ İLK VE ORTAOKULU GÜÇLENDİRME İŞİ



4734 SAYILI KANUN KAPSAMINDA İHALE USULÜ İLE YAPILAN BAKIM ONARIMLAR

| NO | İŞİN ADI | DURUMU |
|----|--|---|
| 1 | UŞAK MERKEZ ÇEVREKÖY İLKOKULU MEVCUT KATI YAKITLI KALORİFER TESİSATININ DOĞAL GAZ YAKITLI SİSTEME DÖNÜŞÜMÜ YAPIM İŞİ | BİTTİ |
| 2 | BANAZ MAHİRE EYNEL İLKOKULU İLE ŞEHİTLER İLKOKULU DOĞALGAZ DÖNÜŞÜMÜ İŞİ | BİTTİ |
| 3 | BANAZ HALİME VE ALİ KAYA ORTAOKULU DOĞALGAZ DÖNÜŞÜMÜ YAPIM İŞİ | BİTTİ |
| 4 | BANAZ 31 AĞUSTOS ORTAOKULU DOĞALGAZ DÖNÜŞÜM YAPIM İŞİ | BİTTİ |
| 5 | BANAZ DURMUŞ TANIŞ AİHL DOĞALGAZ DÖNÜŞÜMÜ YAPIM İŞİ | BİTTİ |
| 6 | BANAZ İMAM HATİP ORTAOKULU DOĞALGAZ DÖNÜŞÜMÜ YAPIM İŞİ | BİTTİ |
| 7 | BANAZ MİYASE TANIŞ KIZ AİHL DOĞALGAZ DÖNÜŞÜMÜ YAPIM İŞİ | BİTTİ |
| 8 | BANAZ ŞEHİT RIFAT GÜNDÜZ MTAL DOĞALGAZ DÖNÜŞÜMÜ YAPIM İŞİ | BİTTİ |
| 9 | BANAZ CUMHURİYET ORTAOKULU DOĞALGAZ DÖNÜŞÜMÜ YAPIM İŞİ | BİTTİ |
| 10 | KARAHALLI MEHMET YEŞİL İLKOKULU ONARIM İŞİ | BİTTİ |
| 11 | VALA GEDİK ÖZEL EĞİTİM İLKOKULU/ORTAOKULU VE ÖZEL EĞİTİM MESLEK OKULU ONARIM İŞİ | BİTTİ |
| 12 | KARAHALLI İLÇESİ DELİHİDİRLİ İLKOKULU BAKIM ONARIM İŞİ | BİTTİ |
| 13 | MERKEZ OSMAN GAZİ İMAM HATİP ORTAOKULU ONARIM İŞİ | BİTTİ |
| 14 | SİVASLI İLÇESİ ELDENİZ KÖYÜ MEVLÜT KARA İLKOKULU BAKIM ONARIM İŞİ | BİTTİ |
| 15 | UŞAK MERKEZ SUSUZÖREN ORTAOKULU ELEKTRİK TESİSATI ONARIM İŞİ | BİTTİ |
| 16 | UŞAK ORGANİZE SANAYİ BÖLGESİ MESLEKİ VE TEKNİK ANADOLU LİSESİ ONARIM İŞİ | BİTTİ |
| 17 | UŞAK MERKEZ ALPER GÜNBAĞRAM ANADOLU LİSESİ ONARIM İŞİ | BİTTİ |
| 18 | UŞAK MERKEZ TİMUR ERTÜRK İLKOKULU ONARIM İŞİ | BİTTİ |
| 19 | ULUBEY İNAY KÖYÜ ORTAOKULU ÇATI TADİLATI İŞİ | BİTTİ |
| 20 | SUSUZÖREN İLKOKULU BAKIM ONARIM İŞİ | BİTTİ |
| 21 | SİVASLI ATATÜRK İLKOKULU BAKIM ONARIM YAPIM İŞİ | BİTTİ |
| 22 | UŞAK KARAHALLI CLANDRAS PEPOUZA ANTİK KENTİ YÜRÜYÜŞ YOLU VE EKLENTİLERİNİN YAPIM İŞİ | BİTTİ |
| 23 | MALKOÇOĞLU İLKOKULU BAKIM VE ONARIM İŞİ | BİTTİ |
| 24 | UŞAK MERKEZ FATİH SULTAN MEHMET MTAL ISITMA TESİSATININ KAS-KAD SİSTEME DÖNÜŞTÜRÜLMESİ İŞİ | BİTTİ |
| 25 | MERKEZ ÖZDEMİRLER İLKOKULU ONARIM İŞİ | BİTTİ |
| 26 | ŞEHİT VELİ ULUDAĞ DERBENT İLKOKULU ONARIM İŞİ | BİTTİ |
| 27 | FEVZİ ÇAKMAK KIZ A.İ.H. LİSESİ PANSİYON BİNASI ÇEVRE DUVARI VE PANEL ÇIT YAPIM İŞİ ONARIM İŞİ | BİTTİ |
| 28 | BESİM ATALAY GÜZEL SANATLAR LİSESİ ONARIM İŞİ | BİTTİ |
| 29 | EŞME ŞEHİT CEMALETTİN AVCI SOSYAL BİLİMLER LİSESİ SENTETİK ÇİM SAHA BAKIM ONARIM AYDINLATMA İŞİ | SPOR TOTODAN ÖDENEK BEKLENİYOR. |
| 30 | UŞAK MERKEZ TOKİ İLKOKULU ONARIM İŞİ | BİTTİ |
| 31 | UŞAK MERKEZ YAŞAR AKAR İLKOKULU ENGELLİ PLATFORMU YAPIM İŞİ | UYGUN TEKLİF OLMADIĞI İÇİN İPTAL EDİLDİ |
| 32 | BANAZ MAKBULE ERDEM İLKOKULU BAĞÇE DUVARI BAKIM VE ONARIM İŞİ | İHALE SÜRECİNDE |
| 33 | MERKEZ MEHMET AKİF İNAN İMAM HATİP ORTAOKULU ÇATI ONARIM İŞİ | BİTTİ |
| 34 | UŞAK ERTUĞRUL GAZİ AİHL KALORİFER KAZANI DEĞİŞİM İŞİ | DEVAM EDİYOR |
| 35 | MERKEZ YAPAĞILAR KÖYÜ 30*50 METRE SENTETİK ÇİM YÜZEYLİ FUTBOL SAHASI YAPIM İŞİ | SPOR TOTODAN ÖDENEK BEKLENİYOR. |

DOĞRUDAN TEMİN İLE YAPILAN BAKIM ONARIM İŞLERİ

| NO | İŞİN ADI | İLÇESİ | DURUMU |
|----|--|--------|--------|
| 1 | ERTUĞRUL GAZİ ANADOLU İMAM HATİP LİSESİ BAHÇESİNE KİLİTLİ PARKE TAŞI DÖŞENMESİ İŞİ | MERKEZ | BİTTİ |
| 2 | UŞAK MERKEZ UĞUR SERDAROĞLU İLKOKULUNUN DOĞALGAZ TESİSATI BAKIM ONARIM İŞİ | MERKEZ | BİTTİ |
| 3 | UŞAK MERKEZ FEVZİ ÇAKMAK KIZ ANADOLU İHL SİRKÜLASYON POMPASI BAKIM ONARIM İŞİ | MERKEZ | BİTTİ |
| 4 | YENİ İL MİLLİ EĞİTİM MÜDÜRLÜĞÜ EK HİZMET BİNASI YEMEKHANESİ İÇİN DAVLUMBAZ SÖKÜM, MONTAJ, BACA YAPIMI VE ÇAY OCAĞINA YENİ DAVLUMBAZ YAPIM İŞİ | MERKEZ | BİTTİ |
| 5 | UŞAK ÖZEL EĞİTİM UYGULAMA OKULU DUYU VE HAREKET ALANI YAPIM İŞİ | MERKEZ | BİTTİ |
| 6 | GAZİ MUSTAFA KEMAL İLKOKULU ÖZEL EĞİTİM SINIFI 2 ADET KLOZET ALIM İŞİ | MERKEZ | BİTTİ |
| 7 | MİLLİ EĞİTİM KARAKUYU ORTAOKULU BAKIM ONARIM İŞİ | MERKEZ | BİTTİ |
| 8 | UŞAK MERKEZ FEVZİ ÇAKMAK KIZ ANADOLU İHL DUVAR TİPİ KALORİFER KAZANI DEĞİŞİM İŞİ | MERKEZ | BİTTİ |
| 9 | MİLLİ EĞİTİM MÜDÜRLÜĞÜ HİZMET BİNASI İÇ ODA DUVAR ÖRÜMÜ - KAPI MONTAJI İŞİ | MERKEZ | BİTTİ |
| 10 | UŞAK MERKEZ AYBEY İLKOKULU, BANAZ MAHİRE EYNEL İLKOKULU, EŞME TOKİ İLKOKULU/ORTAOKULU, KARAHALLI CUMHURİYET ORTAOKULU, SİVASLI 31 AĞUSTOS ORTAOKULU VE ULUBEY HÜSEYİN REMZİ DEVECİOĞLU ORTAOKULUNA ÇEVRE DOSTU 1000 OKUL PROJESİ KAPSAMINDA TADİLAT YAPILMASI İŞİ | MERKEZ | BİTTİ |
| 11 | MALKOÇOĞLU ÖZEL EĞİTİM ANAOKULU ONARIM İŞİ | MERKEZ | BİTTİ |
| 12 | UŞAK REHBERLİK VE ARAŞTIRMA MERKEZİ ONARIM İŞİ | MERKEZ | BİTTİ |
| 13 | UŞAK MERKEZ UĞUR SERDAROĞLU İLKOKULU BAKIM ONARIM İŞİ | MERKEZ | BİTTİ |
| 14 | UŞAK MERKEZ KIZ İMAM HATİP LİSESİ ONARIM İŞİ | MERKEZ | BİTTİ |
| 15 | UŞAK MERKEZ GAZİ MUSTAFA KEMAL İLKOKULU BAKIM ONARIM İŞİ | MERKEZ | BİTTİ |
| 16 | UŞAK MERKEZ MALKOÇOĞLU ORTAOKULU ONARIM İŞİ | MERKEZ | BİTTİ |
| 17 | KARAAĞAÇ ORTAOKULU ONARIM İŞİ | MERKEZ | BİTTİ |
| 18 | ULUBEY ANAOKULU BAKIM ONARIM İŞİ | ULUBEY | BİTTİ |
| 19 | ORTAKÖY KÖY YAŞAM MERKEZİ BAKIM ONARIM İŞİ | MERKEZ | BİTTİ |
| 20 | MERKEZ AYBEY İLKOKULU, SAİT SABRİ AĞAOĞLU LİSESİ, BANAZ HALI ALİ KAYA ORTAOKULU EĞİTİM BİNALARI KOMPANZASYON SİSTEMİ ONARIM İŞİ | MERKEZ | BİTTİ |
| 21 | UŞAK MERKEZ MALKOÇOĞLU ÖZEL EĞİTİM ANAOKULU ONARIM İŞİ | MERKEZ | BİTTİ |
| 22 | ULUBEY KUVAY-I MİLLİYE İLKOKULU BAKIM ONARIM İŞİ | ULUBEY | BİTTİ |
| 23 | UŞAK MERKEZ BARIŞ GÜNEŞHAN İLKOKULU ONARIMI İLE İÇ VE DIŞ BOYA YAPILMASI İŞİ | MERKEZ | BİTTİ |
| 24 | MEM EK HİZMET BİNASI ODA TADİLATI YAPIM İŞİ | MERKEZ | BİTTİ |
| 25 | RAGİP SOYSAL ÇOCUK KÜTÜPHANESİ ÇATI BAKIM ONARIM İŞİ | MERKEZ | BİTTİ |
| 26 | UŞAK MERKEZ ALEVİ KÜLTÜR DERNEĞİ YEMEKHANESİ EK BAKIM ONARIM İŞİ | MERKEZ | BİTTİ |
| 27 | ŞEHİTLİĞE ÇEŞME VE ŞEHİT KABRİ YAPIM İŞİ | MERKEZ | BİTTİ |
| 28 | ÖZ TARIM MARKET KEPENK YAPIM İŞİ | MERKEZ | BİTTİ |
| 29 | MERKEZ ORTAKÖY SERA YAPILMASI İŞİ | MERKEZ | BİTTİ |
| 30 | ŞEHİT KABİRLERİ BAKIM ONARIM İŞİ (BANAZ DERBENT-SİVASLI AKARCA-MERKEZ İLYASLI VE ULUBEY MERKEZ) | | BİTTİ |
| 31 | EŞME İLÇESİ DERVİŞLİ KÖYÜNDE BULUNAN ŞEHİT POLİS MEMURU NAFİZ ERTÜRK'ÜN ŞEHİT MEZARLIĞININ YENİLENMESİ, BANAZ İLÇESİ ULUPINAR KÖYÜNDE BULUNAN ŞEHİT J.ER MUSTAFA A YDOĞAN'IN ŞEHİT MEZARININ YENİLENMESİ VE ULUBEY İLÇESİ KIŞLA KÖYÜNDE BULUNANA ŞEHİT J. UZM. KAD.ÇVŞ.ALİ AKSOY'UN ŞEHİT MEZARINA BAYRAK DİKİLMESİ İŞLERİ | | BİTTİ |
| 32 | UŞAK MERKEZ YUNUS EMRE ANAOKULU ONARIM İŞİ | MERKEZ | BİTTİ |

| | | | |
|----|---|-----------|--------------|
| 33 | UŞAK IŞIK ÇAKIR SULTAN CEM EVİ ISITMA SİSTEMİ VE LAVABO YAPIM İŞİ | MERKEZ | BİTTİ |
| 34 | UŞAK BORSA İSTANBUL ORTAOKULU ONARIM İŞİ | MERKEZ | BİTTİ |
| 35 | UŞAK MERKEZ GÜCER İLKOKULU ONARIM İŞİ | MERKEZ | BİTTİ |
| 36 | KARAHALLI CUMHURİYET ORTAOKULU KALORİFER SİSTEMİ REVİZYONU İŞİ | KARAHALLI | BİTTİ |
| 37 | UŞAK MERKEZ CUMHURİYET İLKOKULU ONARIM İŞİ | MERKEZ | BİTTİ |
| 38 | IŞIK ÇAKIR SULTAN CEMEVİ TUVALET YAPILMASI İŞİ | MERKEZ | BİTTİ |
| 39 | MERKEZ KEDİYÜNÜ İLKOKULU BAKIM ONARIM İŞİ | MERKEZ | BİTTİ |
| 40 | UŞAK MERKEZ TOKİ İLKOKULU/ORTAOKULU ÇATI ONARIM İŞİ | MERKEZ | BİTTİ |
| 41 | UŞAK REHBERLİK VE ARAŞTIRMA MERKEZİ ONARIM İŞİ | MERKEZ | BİTTİ |
| 42 | SİVASLI YAYALAR KÖYÜ İLK./ORT.ONARIM İŞİ | SİVASLI | BİTTİ |
| 43 | UŞAK MERKEZ EMİRFAKI İLKOKULU ONARIM İŞİ | MERKEZ | BİTTİ |
| 44 | UŞAK MESLEKİ VE TEKNİK ANADOLU LİSESİ ONARIM İŞİ | MERKEZ | BİTTİ |
| 45 | İLİMİZ MERKEZ ÖMER DÖNMEZ TOKLU ORTAOKULU EĞİTİM BİNASI BAKIM ONARIM İŞİ | MERKEZ | BİTTİ |
| 46 | UŞAK LİSESİ KALORİFER TESİSATI BAKIM ONARIM İŞİ | MERKEZ | BİTTİ |
| 47 | UŞAK MERKEZ ÜRÜNKÖY İLKOKULU ONARIM İŞİ | MERKEZ | BİTTİ |
| 48 | UŞAK MERKEZ EŞE HALİL ERDOĞDU ENGELLİ RAMPASI ONARIM İŞİ | MERKEZ | BİTTİ |
| 49 | MERKEZ SORKUN İLKOKULU ONARIM İŞİ | MERKEZ | BİTTİ |
| 50 | BANAZ İLÇESİ ŞEHİT VEHBİ DEMİR İLKOKULU BİNASI DEPREME KARŞI İNCELENMESİ, GÜÇLENDİRME PROJESİ HAZIRLANMASI VE EK BİNADA GEREKLİ STATİK PROJE DÜZENLEMELERİNİN YAPILMASINA AİT PROJELENDİRME İŞİ | BANAZ | DEVAM EDİYOR |
| 51 | UŞAK MERKEZ BOZKUŞ İLKOKULU/ORTAOKULU BİNASI DEPREME KARŞI İNCELENMESİ, GÜÇLENDİRME PROJESİ HAZIRLANMASI VE EK BİNADA GEREKLİ STATİK PROJE DÜZENLEMELERİNİN YAPILMASINA AİT PROJELENDİRME İŞİ | MERKEZ | DEVAM EDİYOR |
| 52 | MERKEZ ERTUĞRUL GAZİ ANADOLU İMAM HATİP LİSESİ ONARIM İŞİ | MERKEZ | BİTTİ |
| 53 | EŞME SITKI ÇETİN 16 DERSLİKLİ İLKOKUL REVİZE STATİK PROJE HAZIRLANMASI İŞİ | EŞME | DEVAM EDİYOR |
| 54 | BANAZ HALK EĞİTİM MERKEZİ VE İLÇE MİLLİ EĞİTİM MÜDÜRLÜĞÜ HİZMET BİNASI ASANSÖR MOTORU DEĞİŞİM İŞİ | BANAZ | BİTTİ |
| 55 | UŞAK MERKEZ 23 NİSAN ORTAOKULU ISITMA TESİSATI ONARIM İŞİ | MERKEZ | BİTTİ |
| 56 | UŞAK MERKEZ MESLEKİ VE TEKNİK ANADOLU LİSESİ EĞİTİM BİNASINA FIRIN KURULUMU İŞİ | MERKEZ | BİTTİ |
| 57 | UŞAK MERKEZ TOKİ İLKOKULU/ORTAOKULU ONARIM İŞİ | MERKEZ | BİTTİ |
| 58 | UŞAK MERKEZ DİKİLİTAŞ İLKOKULU ONARIM İŞİ | MERKEZ | DEVAM EDİYOR |
| 59 | AYBEY İLKOKULU KALORİFER POMPASI ONARIM İŞİ | MERKEZ | BİTTİ |
| 60 | İL MİLLİ EĞİTİM MERKEZ YENİŞEHİR İLKOKULU KALORİFER TESİSATI BAKIM ONARIM İŞİ | MERKEZ | BİTTİ |
| 61 | UŞAK MERKEZ ŞEHİT MEHMET ÇETİN İHO ONARIM İŞİ | MERKEZ | BİTTİ |

CLANDRAS-PEPOUZA ANTİK KENTİ YÜRÜYÜŞ YOLU YAPIMI



YONCALI KÖYÜ AY YILDIZ YAPIMI



UŞAK IŞIK ÇAKIR SULTAN CEMEVİ YAPIM-BAKIM-ONARIM İŞLERİ
Yemekhanesine ek bina yapılarak büyüdü. Cem evine taban tavan pencere sistemleri yapıldı.



Isıtma Sistemleri yapım işi tamamlandı.Cemevi bahçesine bay ve bayan wc yapım işi tamamlandı.

| ŞEHİT MEZARI YAPIM İŞİ |
|--|
| İdaremizce Merkez ve İlçelerde; |
| 10 adet Şehit Mezarı yapımı |
| 1 adet Şehit Mezarı çeşme yapımı |
| 1 adet Şehit Mezarı bakım onarımı |
| 1 adet Şehit Mezarı Bayrak Direği yapılması |
| toplam 13 adet Şehit Mezarının yapım, bakım ve onarım işleri gerçekleştirilmiştir. |

| İLÇESİ | YAPIM | ÇEŞME YAPIMI | BAKIM/ONARIM | BAYRAK DİKİLMESİ |
|---------|-------|--------------|--------------|------------------|
| MERKEZ | | 1 | | |
| BANAZ | 6 | | 1 | |
| SİVASLI | 1 | | | |
| ULUBEY | 1 | | | 1 |
| EŞME | 2 | | | |

Uşak İli Eşme İlçesi Yeleğen Köyü Şehit Hemşire Medine GÜNDÜZ' e ait Şehit Mezarı Yapımı



Uşak İli Banaz İlçesi Kızıllıhisar Köyü Şehit Polis Memuru Nazım TUNCER'e ait Şehit Mezarı Kaidesinin Düzeltilmesi



Uşak Merkez Susuzören Köyü Şehit Polis Memuru Ramazan BATTAL'ın Şehitliğine Çeşme Yapılması İşİ



Banaz İlçesi Kaylı Köyü Şehit J.Er Mahmut DOLU Şehit Mezarı Yapımı



Banaz İlçesi Çöğürlü Köyü Şehit J.Komando Er Necati SARGIN Şehit Mezarı Yapımı



Banaz İlçesi Büyük Oturak Köyü Şehit J.Er Sönmez ARAÇ Şehit Mezarı Yapımı



Banaz İlçesi Büyük Oturak Köyü Şehit J.Komando Er İbrahim KARAKÜLAH Şehit Mezarı Yapımı



Uşak Banaz İlçesi Derbent Köyü Şehit Jandarma Kıdemli Çavuş Veli ULUDAĞ Şehit Mezarı Yapımı



Uşak Sivasslı İlçesi Şehit Jandarma Er Hasan KAYA Şehit Mezarı Yapımı



Uşak Ulubey İlçesi Şehit Jandarma Er Ahmet UYSAL Şehit Mezarı Yapımı



Uşak Eşme İlçesi Dervişli Köyü Şehit Polis Memuru Nafiz ERTÜRK Şehit Mezarı Yapım İşİ



Uşak Banaz İlçesi Ulupınar Köyü Şehit J.Er Mustafa AYDOĞAN Şehit Mezarı Yapım İşi



Uşak Ulubey İlçesi Kışla Köyü Şehit J.Uzm.Kad.Çvş.Ali AKSOY Şehit Mezarına Bayrak Dikilmesi



2022 YILI MERKEZ İLÇE KÖYLERİNE YAPILAN YARDIMLAR

| SIRA | KÖY ADI | İŞİN ADI |
|------|------------------|--|
| 1 | YAPAĞILAR KÖYÜ | Cirit Sahasının Etrafının Tel Örgü İle Çevrilmesi İşi |
| 2 | AKBULAK KÖYÜ | Çok Amaçlı Salon Bakım ve Onarım İşi |
| 3 | BOZKÖY KÖYÜ | Güldezler Mah.Köy Odası Bakım Onarım İşi |
| 4 | BOZKÖY KÖYÜ | Köy Konağı Bakım Onarım İşi |
| 5 | DERBENT KÖYÜ | Payamlı Mah.Çok Amaçlı Salon Pimapen Yapım İşi |
| 6 | EĞLENCE KÖYÜ | Çok Amaçlı Salon, Yemekhane Yapım İşi 01 nolu ödeme |
| 6 | EĞLENCE KÖYÜ | Çok Amaçlı Salon, Yemekhane Yapım İşi 02 nolu ödeme |
| 7 | EĞLENCE KÖYÜ | Cami Ses ve Elektrik Sistemi Bakım Onarım İşi |
| 8 | EMİRFAKI KÖYÜ | Cami İmam Lojmanı İnşaatı Yapım İşi |
| 9 | ESKİSARAY KÖYÜ | Muhtarlık Kütüphane Tadilat İşi |
| 10 | EYNEHAN KÖYÜ | Çok Amaçlı Salonun Tamamlanması İşi |
| 11 | FAKILI KÖYÜ | Sundurma Düğün Salonu Yapım İşi |
| 12 | SELVİOĞLU KÖYÜ | Hacı Hüseyinler Mah.Cami Loj. ve WC Yapım İşi |
| 13 | ŞÜKRANİYE KÖYÜ | Muhtarlık Binası,Mutfak, Bay Bayan Engelli WC Yapım İşi/01 |
| 13 | ŞÜKRANİYE KÖYÜ | Muhtarlık Binası,Mutfak, Bay Bayan Engelli WC Yapım İşi/02 |
| 14 | ÜÇKUYULAR KÖYÜ | İmam Lojmanı Yapım İşi |
| 15 | YAŞAMIŞLAR KÖYÜ | Köy Konağı Önüne Çelik Sundurma Yapım İşi |
| 16 | YENİKÖY KÖYÜ | Çok Amaçlı Salonun Tamamlanması İşi |
| 17 | DAĞDEMİRLER KÖYÜ | İçme Suyu Kuyusu İlave Yapım İşi |
| 18 | GÜCER KÖYÜ | Taş Duvar Yapım İşi |
| 19 | ÇATALBAYIR KÖYÜ | Cami Lojmanı Bakım Onarım İşi |
| 20 | ÇALIKHASAN KÖYÜ | Çok Amaçlı Salon Bakım ve Onarım İşi |
| 21 | KARAKUYU KÖYÜ | Kuran Kursu Bakım Onarım İşi |
| 22 | KAYAAĞIL KÖYÜ | İmam Evi Bakım Onarım İşi |
| 23 | MENDE KÖYÜ | Çim Saha Işıklandırma İşi |
| 24 | MENDE KÖYÜ | Çok Amaçlı Salon Bakım ve Onarım İşi |
| 25 | MOLLAMUSA KÖYÜ | Çok Amaçlı Salon Bakım ve Onarım İşi |
| 26 | ORTABAĞ KÖYÜ | İmam Evi Yapım İşi/01 |
| 26 | ORTABAĞ KÖYÜ | İmam Evi Yapım İşi |

| | | |
|----|------------------|---|
| 27 | ORTAKÖY KÖYÜ | Düğün Salonu Etrafının Tel Örgü İle Çevrilmesi İşi |
| 28 | PAÇACIOĞLU KÖYÜ | Cami Bakım Onarım İşi |
| 29 | SORKUN KÖYÜ | Cami Müştemilatı Bakım Onarım İşi |
| 30 | YAPAĞILAR KÖYÜ | Cirit Sahası ve Okul Kapısı Yapım İşi |
| 31 | İLYASLI KÖYÜ | Yol Bariyeri Yapım İşi |
| 32 | PAÇACIOĞLU KÖYÜ | Su Deposu Manevra Odasının Merdiven, Korkuluk ve Giriş Kapısı Yapım İşi |
| 33 | BEYLERHAN KÖYÜ | Köy Konağı Bakım Onarım İşi |
| 34 | KARABEYLİ KÖYÜ | Cami Tuvaleti ve Şadırvan Bakım Onarım İşi |
| 35 | KARAHASAN KÖYÜ | Muhtarlık Binası Bakım Onarım İşi |
| 36 | KEDİYÜNÜ KÖYÜ | Düğün Salonu Çevre Duvarı Yapım İşi |
| 37 | TAŞKONAK KÖYÜ | İmam Evi Yapım İşi |
| 38 | BUĞDAYLI KÖYÜ | Su Deposunun Etrafının Telle Çevrilmesi İşi |
| 39 | HİSAR KÖYÜ | İmam Lojmanı ve Cami Bakım Onarım İşi |
| 40 | KAPANCIK KÖYÜ | Yemekhane Yanı WC Yapım İşi |
| 41 | ESKİGÜNEY KÖYÜ | Düğün Salonu Taş Dvuar Yapım İşi |
| 42 | DIŞKAYA KÖYÜ | Sundurma Yapım İşi |
| 43 | DAĞYENİCE KÖYÜ | Köy Konağı Yapım İşi |
| 44 | GÖĞEM KÖYÜ | İmam Loj.Bakım Onarım İşi |
| 45 | CİĞERDEDE KÖYÜ | Vezipler Mah.Mezarlık Duvarı Onarım İşi |
| 46 | KARLIK KÖYÜ | İçme Suyu GES(Güneş Enerjisi Sistemi)Yapım İşi |
| 47 | YENİŞEHİR KÖYÜ | Çelik Sundurma Binasına İlave İmalat Yapılması İşi |
| 48 | GÖĞEM KÖYÜ | Muhtarlık Binası Bakım Onarım İşi |
| 49 | DAĞDEMİRLER KÖYÜ | Cami Giriş Merdiven Bakım Onarım İşi |
| 50 | HOCALAR KÖYÜ | Cami Tadilatı İşi |
| 51 | ÇATALBAYIR KÖYÜ | 50m3 Depo Tadilatı Yapım İşi |
| 52 | SİRGE KÖYÜ | İmam Lojmanı Çatı Kiremit Değişim İşi |
| 53 | ÖRENCİK KÖYÜ | Aktaş Mah.Biriktirme Deposu Tadilatı |
| 54 | YAPAĞILAR KÖYÜ | İçme Suyu Sondaj Borusu Alım İşi |
| 55 | ŞÜKRANİYE KÖYÜ | İçme Suyu Ana Hattı Yenilenmesi İşinde Kullanılmak Üzere Boru Alım İşi |
| 56 | SELİKLER KÖYÜ | Köy Konağı Bakım Onarım İşi |
| | SELİKLER KÖYÜ | Köy Konağı Bakım Onarım İşi |

| | | |
|----|---------------------------|--|
| 57 | ÇATALBAYIR KÖYÜ | İçme Suyu Tesisi Malzeme Alımı ve Dalgıç Motopomp Bakım Onarım İşi |
| 58 | KISIK KÖYÜ | Okul Binası Bakım Onarım İşi |
| 59 | SELVİOĞLU KÖYÜ | İçme Suyu Tesisi Malzeme Alımı ve Dalgıç Motopomp Bakım Onarım İşi |
| 60 | KÖPRÜBAŞI KÖYÜ | İmam Evi Bakım Onarım İşi |
| 61 | HALİLEFENDİ ÇİFTLİĞİ KÖYÜ | Cami Döşeme Kaplaması Tadilat İşi |
| 62 | YONCALI KÖYÜ | Yenimahalle 2000 m ² Parke Taşı Döşenmesi İşi |
| 63 | SELİKLER KÖYÜ | İçme Suyu Teçhiz Borusu Alınması İşi |
| 64 | GÜNELİ KÖYÜ | İçme Suyu Sondaj Kuyusu Yapım İşi |
| 65 | HALİLEFENDİ ÇİFTLİĞİ KÖYÜ | Cami Lojmanı Bakım Onarım İşi |
| 66 | BOYALI KÖYÜ | Cami Bakım Onarım İşi |
| 67 | GÜRE KÖYÜ | İçme Suyu Motopomp Alım ve Montajı İşi |
| 68 | BOZKÖY KÖYÜ | Mezarlık İhata Duvarı Yapım İşi |
| 69 | SUSUZÖREN KÖYÜ | Cami Bakım Onarım İşi |
| 70 | GÖKÇEDAL KÖYÜ | Eseler Mah.Mezarlık Çevresi Tel Çit Yapım İşi |
| 71 | MENDE KÖYÜ | Halı Saha Soyunma Odası Çatı Yapım İşi |
| 72 | KAPANCIK KÖYÜ | Düğün Salonu WC PVC Yapım İşi |
| 73 | DIŞKAYA KÖYÜ | İçme Suyu Ek Şebek Yapım İşi |
| 74 | GÖKÇETEPE | İçme Suyu Tesisi Dalgıç Motopomp İşleri |
| 75 | ÇINARCIK | İçme Suyu Sondaj Borusu Alım İşi |
| 76 | GÖKÇEDAL KÖYÜ | İçme Suyu Tesisi Malzeme Alım ve Yapım İşi |
| 77 | ULUCAK | İmam Lojmanı Onarım İşi |
| 78 | DAĞDEMİRLER | Köy Yoluna Taş Duvar Yapılması İşi |
| 79 | EMİRFAKI | İmam Evi Lojmanı Tadilatı İşi |
| 80 | EMİRFAKI | Muhtarlık Binası İçin Konteyner Alım ve Kurulum İşi |
| 81 | ZAHMAN | Muhtarlık Binası İçin Konteyner Alım ve Kurulum İşi |
| 82 | BAĞBAŞI | İçme Suyu PVC Teçhiz Konulması ve Çakıllama Yapılması |
| 83 | SUSUZÖREN | 2 Adet Sundurma Yapımı (12m*15m=180m)/(12m*20m=240m) |
| 84 | ÇARIKKÖY | 2 Adet Sundurma Yapımı (12m*15m=180m)/(12m*20m=240m) |
| 85 | MENDE | Kilitli Parke Taşı Alım ve Döşeme |
| 86 | YONCALI | Cami Bakım Onarım |

| | | |
|----|-----------|--------------------------------|
| 87 | YENİŞEHİR | İçme Suyu Tesisi Malzeme Alımı |
| 88 | GÜRE | Ses Sistemi Malzeme Alımı |

2022 YILINDA BANAZ İLÇESİ KÖYLERİNE YAPILAN YARDIMLAR

| SIRA | KÖY ADI | İŞİN ADI |
|------|------------------|---|
| 1 | DERBENT KÖYÜ | Çok Amaçlı Salonunu Tamamlanması İşİ |
| 2 | ÖKSÜZ KÖYÜ | Cami Lojmanına ait 2 (iki) Adet Oda Yapılması İşİ |
| 3 | YENİCE KÖYÜ | Çok Amaçlı Salonun Bakım Onarım İşİ |
| 4 | HATIPLER KÖYÜ | Köy Konağı ve WC Yapım Bakım Onarım İşİ |
| 5 | GÜRLEK KÖYÜ | Köy Konağı Bakım Onarım İşİ |
| 6 | KIZILHİSAR KÖYÜ | GES Kontrol Binası ve Çevre Düzenlemesi İşİ |
| 7 | SUSUZ KÖYÜ | Köy Fırını Yapımının Tamamlanması İşİ |
| 8 | MURATLI KÖYÜ | Köy Konağı Bakım Onarım İşİ |
| 9 | KÜÇÜKLER KÖYÜ | Köy Konağı Bakım Onarım İşİ |
| 10 | CORUM KÖYÜ | Cami Ses Sistemi Yapım İşİ |
| 11 | KÜÇÜKOTURAK KÖYÜ | İmam Evi Bakım Onarım İşİ |
| 12 | BAHADIR KÖYÜ | Cami Müştemilatı Yapım İşİ |
| 13 | GEDİKLER KÖYÜ | İçme Suyu Trafo Alım İşİ |
| 14 | AYVACIK KÖYÜ | Sağlık Evi Bakım Onarım İşİ |
| 15 | KARAKÖSE KÖYÜ | Köy Fırın Binası Yapım, Bakım, Onarım İşİ |
| 16 | YAZITEPE KÖYÜ | Çok Amaçlı Salon Bakım Onarım İşİ |
| 17 | ŞABAN KÖYÜ | İçme Suyu Tesisi Bakım Onarım ve Dalgıç Pompa Alım ve Montaj İşİ |
| 18 | DÜZLÜCE KÖYÜ | Sundurma Yapım İşİ |
| 19 | KIZILHİSAR KÖYÜ | Piknik Masası Alım İşİ |
| 20 | ÇÖĞÜRLÜ KÖYÜ | Piknik Masası Alım İşİ |
| 21 | BALTALI KÖYÜ | Sağlık Ocağı Bakım Onarım İşİ |
| 22 | OVACIK KÖYÜ | İçme Suyu PVC Teçhiz Borusu Alım İşİ |
| 23 | HASAN KÖYÜ | Köy Konağı Bakım Onarım İşİ |
| 24 | KIZILHİSAR KÖYÜ | PVC İçme Suyu Borusu Alım İşİ |
| 25 | KUŞDEMİR KÖYÜ | Mıstıkdamı Mah. İçme Suyu Tesisi 20m3 Biriktirme Deposu Yapım İşİ |
| 26 | DÜZKIŞLA KÖYÜ | 12*20 Sundurma Yapım İşİ |
| 27 | YAZITEPE KÖYÜ | Çok Amaçlı Salon Yapım İşİ |

| | | |
|----|------------------------|--|
| 28 | KAPLANGI KÖYÜ | İçme Suyu GES Yapım İşi |
| 29 | HATILAR KÖYÜ | Düğün Salonu Bakım Onarım İşi |
| 30 | YENİCE KÖYÜ | İçme Suyu GES Yapım İşi |
| 31 | GÜLLÜÇAM KÖYÜ | Köy Konağı ve İmam Evi Bakım Onarım İşi |
| 32 | ÇÖĞÜRLÜ KÖYÜ | Cami Minaresi İçin Malzeme Alım İşi |
| 33 | SUSUZ KÖYÜ | Ek Yemekhane ve Bulaşıkhanesi Binası Yapım İşi |
| 34 | ALABA KÖYÜ | Çok Amaçlı Salon Binası Ek Sundurma Yapımı ve Bakım Onarımı ile Muhtarlık Odası Bakım Onarım İşi |
| 35 | BAĞKONAK KÖYÜ | İçme Suyu Sondaj Borusu Alım İşi |
| 36 | ÖKSÜZ KÖYÜ | Okul Bahçesi Açık Sundurma Yapım İşi |
| 37 | KÜÇÜKLER KÖYÜ | WC Yapım İşi |
| 38 | MURATLI KÖYÜ | Köy Konağı Bakım Onarım İşi |
| 39 | ÖKSÜZ KÖYÜ | Cami Bakım Onarım İşi |
| 40 | BURHANIYE KÖYÜ | İmam Evi Lojmanı Yapım İşi |
| 41 | PAŞACIK KÖYÜ | Selektör Binası Çelik Sundurma Yapım İşi |
| 42 | YUKARIKARACAHİSAR KÖYÜ | İçme Suyu Tesisi Ek Şebeke Yapım İşi |
| 43 | KIZILCAÖREN KÖYÜ | Mezarlık İçi Kilitli Parka Taşı Döşeme İşi |
| 44 | BAHADIR KÖYÜ | Sundurma Yapım İşi |
| 45 | GEDİKLER KÖYÜ | Köy Konağı Bakım Onarım İşi |
| 46 | BALTALI KÖYÜ | İçme Suyu İsale Hattı Yapım İşi |
| 47 | AYVACIK | Okul Bahçesine Sundurma Yapım İşi |
| 48 | KIZILHİSAR | İmam Evi Yapım İşi |
| 49 | DÜZLÜCE | Sundurma İkmal İnşaatı İşi |
| 50 | KÜÇÜKLER | Köy Konağı Bakım Onarım ve WC Yapım İşi |
| 51 | AYRANCI | İmam Lojmanı Bakım Onarım İşi |
| 52 | KUŞDEMİR | Mıstıkdamı Mah. İçme Suyu Kazım, Boru Alımı İşi |
| 53 | BAĞKONAK | Köy Konağı Bakım Onarım İşi |
| 54 | BÜYÜKOTURAK | İçme Suyu Tesisi Boru Alımı |
| 55 | YENİCE | GES Etrafına Tel Örgü Yapılması |
| 56 | DÜZKIŞLA | İçme Suyu Sondaj Borusu Alım İşi |

2022 YILINDA EŐME İLÇESİ KÖYLERİNE YAPILAN YARDIMLAR

| SIRA | KÖY ADI | İŐİN ADI |
|------|--------------------|---|
| 1 | CEMALCAVUŐ KÖYÜ | İmam Evinin Yapımının Tamamlanması İŐi |
| 2 | SARAYCIK KÖYÜ | UŐak Merkez Saraycık Köyü Dűgün Salonu MüŐtemilatı Sundurma Demontaj, Montaj ve Mutfak Yapım İŐi Köy Yardıımı |
| 3 | DELİBAŐLI KÖYÜ | GES(GüneŐ Enerjisi Sistemi) Kurulum İŐi |
| 4 | KAYAPINAR KÖYÜ | GES(GüneŐ Enerjisi Sistemi) Kurulum İŐi |
| 5 | YEŐILKAVAK KÖYÜ | Köy Konađı Bakım Onarım İŐi |
| 6 | DEREKÖY KÖYÜ | Köprü Etrafına İstinat Duvarı Yapım İŐi |
| 7 | KAZAKLAR KÖYÜ | Mezarlık Etrafına Tel Çit Yapılması İŐi |
| 8 | KÖYLÜOĐLU | WC Onarım İŐi |
| 9 | KÖYLÜOĐLU | Muhtarlık Binası Yanına TaŐ Duvar Yapım İŐi |
| 10 | ÇAYKIŐLA | Cami Lojmanı Bakım Onarım İŐi |
| 11 | ULUYAYLA | İmam Lojmanı Malzeme Alım İŐi |
| 12 | KEKLİKLİ | İçme Suyu İsale Hattı Yapım İŐi |
| 13 | GÜLLÜ | Köy İçi WC Yapım İŐi |

2022 YILINDA KARAHALLI İLÇESİ KÖYLERİNE YAPILAN YARDIMLAR

| SIRA | KÖY ADI | İŐİN ADI |
|------|------------------|---|
| 1 | ALFAKLAR KÖYÜ | İçme Suyu Tamiratı ve Ek Depo Yapılması İŐi |
| 2 | DURAKLI KÖYÜ | Köy Konađı Bakım Onarım İŐi |
| 3 | BEKİKÖY KÖYÜ | Dűgün Salonu Bakım Onarım İŐi |
| 4 | DELİHIDIRLI KÖYÜ | İçme Suyu Dalgıç Motopomp Alım İŐi |
| 5 | KIRKYAREN KÖYÜ | Okul Binasının Kültür ve Sosyal Amaçlı Kullanılması İçin Tadilat Yapılması İŐi |
| 6 | KÜLKÖY KÖYÜ | Piknik Masası Alım İŐi |
| 7 | KÜLKÖY KÖYÜ | İçme Suyu Dalgıç Pompa Bakım Onarım ve Dozaj Pompası Alım İŐi |
| 8 | KIRKYAREN KÖYÜ | İmam Lojmanı Bakım Onarım İŐi |

| | | |
|----|------------------|--|
| 9 | KIRKYAREN KÖYÜ | Çok Amaçlı Salon Bakım Onarım İşi |
| 10 | KÜLKÖY KÖYÜ | Çok Amaçlı Salon İç-Dış Boya Yapım İşi |
| 11 | DELİHIDIRLI KÖYÜ | Piknik Masası Alım İşi |
| 12 | ÇOĞUPLU KÖYÜ | Cami Kuran Kursu, Cami Çevre Duvarı Bakım Onarım ve Mezanlık Çevresi Taş Duvar Yapım İşi |
| 13 | ÇOKAKLI KÖYÜ | Okul Binası Bakım Onarım İşi |
| 14 | ÇOKAKLI KÖYÜ | Cami Lojmanı Kiremit Değişim İşi |
| 15 | KAVAKLI KÖYÜ | Cami Bakım Onarım İşi |
| 16 | KARAYAKUPLU KÖYÜ | Düğün Salonu(12m*15m)Yapım İşi |
| 17 | PAŞALAR KÖYÜ | Piknik Masası Alım İşi |
| 18 | DUMANLI KÖYÜ | İçme Suyu Sondaj Kuyusu Yapım İşi |
| 19 | BEKİKÖY | İçme Suyu Dalgıç pompa Alım, Bakım ve Onarım İşi |
| 20 | ALFAKLAR KÖYÜ | Cami Ses Sistemi Onarım İşi |
| 21 | ÇOKAKLI | Çok Amaçlı Salon Elektrik İşi |
| 22 | KÜLKÖY | Çok Amaçlı Salon Çevresi Tel Örgü Çekilmesi İşi |
| 23 | KAYKILLI | Piknik Masası Alım İşi |
| 24 | KAYKILLI | Ahşap Yolcu Durağı Alımı |
| 25 | PAŞALAR | Çok Amaçlı Salon WC-Çay Ocağı Bakım Onarım |
| 26 | KAVAKLI | Gasilhane Yapım İşi |

2022 YILINDA SİVASLI İLÇESİ KÖYLERİNE YAPILAN YARDIMLAR

| SIRA | KÖY ADI | İŞİN ADI |
|------|----------------|--|
| 1 | SAMATLAR KÖYÜ | Düğün Salonu Sundurma Çatı Kaplaması Yapım İşi |
| 2 | ELDENİZ KÖYÜ | Çok Amaçlı Salonun Tamamlanması İşi |
| 3 | YENİERİCE KÖYÜ | Tarımsal Sulama Amaçlı Trafo İniş Kablosu Yenilemesi İşi |
| 4 | HANOĞLU KÖYÜ | Köy İlkokulu Bakım Onarım İşi |
| 5 | YAYALAR KÖYÜ | Gasillhane Çevre Düzenlemesi İşi |
| 6 | YAYALAR KÖYÜ | Düğün Salonu Bakım Onarım İşi |
| 7 | YAYALAR KÖYÜ | Köy İçi Taş İstinat Taş Duvar Yapım İşi |
| 8 | AKARCA KÖYÜ | Okul Önü Düzenleme İşi |
| 9 | ERİCE KÖYÜ | Bahçesaray Mah.Köprü Bakım Onarım İşi |

| | | |
|----|----------------|--|
| 10 | SALMANLAR KÖYÜ | Selektör Binası Yapım İşi |
| 11 | SAMATLAR KÖYÜ | WC Bakım Onarım İşi |
| 12 | ERİCE KÖYÜ | İçme Suyu Dalgıç Motopomp Bakım Onarım İşi |
| 13 | YAYALAR KÖYÜ | Kanalizasyon Tesisi Yapım İşi |
| 14 | SALMANLAR KÖYÜ | Cami Dış Cephe Boya İşi |
| 15 | CİNOĞLAN | İçme Suyu Dalgıç Motopomp Bakım Onarım İşi |
| 16 | CİNOĞLAN | Mezarlık Çevresi Beton Direk Tel Örgü Çekilmesi |
| 17 | SAZAK | Muhtarlık Binası Tadilatı |
| 18 | KETENLİK | Horzumlar Mah.Mezarlık Etrafına Tel Çit Yapılması ve Tekeli Mah.Cami Avlusuna Parke Taşı Döşenmesi |

2022 YILINDA ULUBEY İLÇESİ KÖYLERİNE YAPILAN YARDIMLAR

| SIRA | KÖY ADI | İŞİN ADI |
|------|---------------|--------------------------|
| 1 | AKKEÇİLİ KÖYÜ | Lojman İnşaatı Yapım İşi |

YOL VE ULAŞIM HİZMETLERİ MÜDÜRLÜĞÜ

KÖY YOLLARI ENVANTERİ 31.12.2022

| | İLÇELER 31.12. 2021 | YOL SAYISI | 1. DERECE YOL (km) | 2. DERECE YOL (km) | TOPLAM TUL (km) |
|---------------|------------------------|------------|-----------------------|-----------------------|--------------------|
| 1 | MERKEZ | 288 | 701,50 | 335,00 | 1.036,50 |
| 2 | BANAZ | 101 | 246,30 | 185,57 | 431,87 |
| 3 | EŞME | 207 | 413,50 | 318,85 | 732,35 |
| 4 | KARAHALLI | 53 | 117,60 | 73,30 | 190,90 |
| 5 | SİVASLI | 47 | 156,70 | 41,02 | 197,72 |
| 6 | ULUBEY | 84 | 236,00 | 185,60 | 421,60 |
| TOPLAM | | 780 | 1.871,60 | 1.139,34 | 3.010,94 |

| GERCEK UZUNLUK (km) | ASFALT (km) | KÖY İÇİ ASFALT YOL (km) | BSK YOL (km) | KÖY İÇİ PARKE YOL (km) | STABİLİZE YOL (km) | TESVİYE YOL (km) | HAM YOL (km) |
|---------------------------|----------------|-------------------------------|-----------------|------------------------------|-----------------------|---------------------|-----------------|
| 1.036,50 | 571,35 | 47,55 | 28,30 | 9,40 | 285,30 | 14,90 | 79,70 |
| 431,87 | 164,30 | 26,30 | 7,90 | 6,65 | 180,35 | 17,00 | 29,37 |
| 732,35 | 335,60 | 38,20 | 10,30 | 4,50 | 233,00 | 29,00 | 81,75 |
| 190,90 | 91,20 | 10,30 | 9,45 | 0,85 | 46,50 | 5,50 | 27,10 |
| 197,72 | 116,60 | 15,85 | 17,00 | 1,00 | 29,15 | 6,00 | 12,12 |
| 421,60 | 184,60 | 17,50 | 16,00 | 2,80 | 133,00 | 3,00 | 64,70 |
| 3.010,94 | 1.463,65 | 155,70 | 88,95 | 25,20 | 907,30 | 75,40 | 294,74 |

YOL ULAŞIM HİZMETLERİ MÜDÜRLÜĞÜ

| | 2020 | 2021 | 2022 | TOPLAM |
|--|--------|--------|--------|--------|
| 1.KAT ASFALT (Km) | 51,00 | 36,00 | 52,20 | 139,20 |
| 2.KAT ASFALT (Km) | 71,00 | 115,00 | 209,76 | 395,76 |
| BSK (Km) | 16,00 | 0,00 | 27,90 | 43,90 |
| PARKE TAŞI (m²)*1000 | 228,38 | 120,22 | 265,00 | 613,60 |

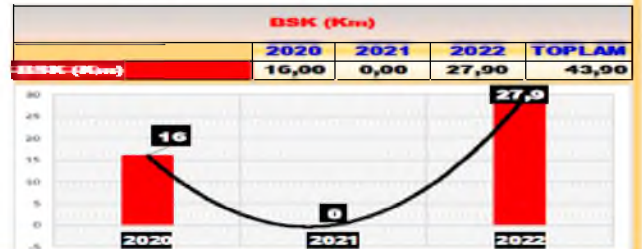
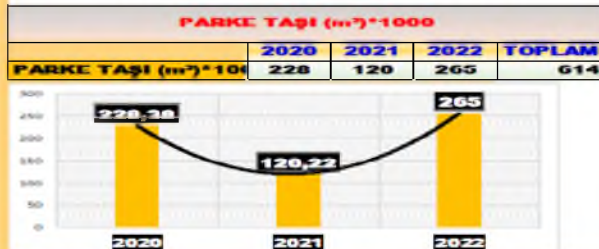
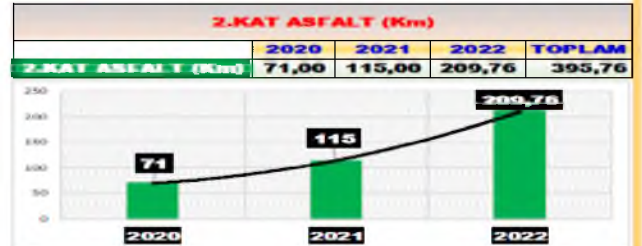
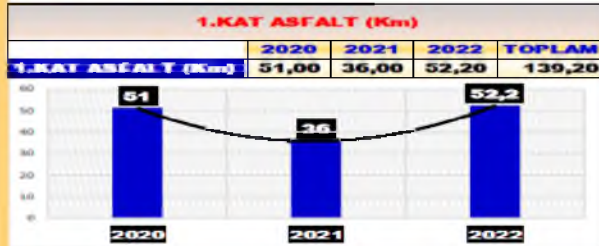

| 2022 YOL YATIRIM PROGRAMI | ASFALT | | | GENEL TOPLAM | PARKE TAŞI |
|---------------------------|---------------|---------------|----------|--------------|------------|
| | 1 KAT | 2 KAT | BSK | | |
| İL ÖZEL İDARE BÜTÇESİ | 24,70 | 113,00 | 0,00 | 137,70 | 0 |
| KÖYDES | 22,40 | 52,90 | 0,00 | 75,30 | 105.000 |
| BAKANLIK | 0 | 0 | 0 | 0 | 0 |
| KHGB | 0 | 0 | 0 | 0 | 0 |
| DİĞER | 0 | 0 | 0 | 0 | 0 |
| TOPLAM | 47,10 | 165,90 | 0 | | |
| GENEL TOPLAM | 213,00 | | | | |

HEDEF

| 2022 YOL YATIRIM PROGRAMI | ASFALT | | | GENEL TOPLAM | PARKE TAŞI |
|---------------------------|---------------|---------------|-------------|--------------|------------|
| | 1 KAT | 2 KAT | BSK | | |
| İL ÖZEL İDARE BÜTÇESİ | 24,2 | 116 | 0 | 140,2 | 0 |
| KÖYDES | 22,6 | 50,9 | 8,9 | 82,4 | 265.000 |
| BAKANLIK | 0 | 42,86 | 1,5 | 44,36 | 0 |
| KHGB | 4,4 | 0 | 13,5 | 17,9 | 0 |
| DİĞER | 1 | 0 | 4 | 5 | 0 |
| TOPLAM | 52,2 | 209,76 | 27,9 | | |
| GENEL TOPLAM | 289,86 | | | | |

GERÇEKLEŞTİRME

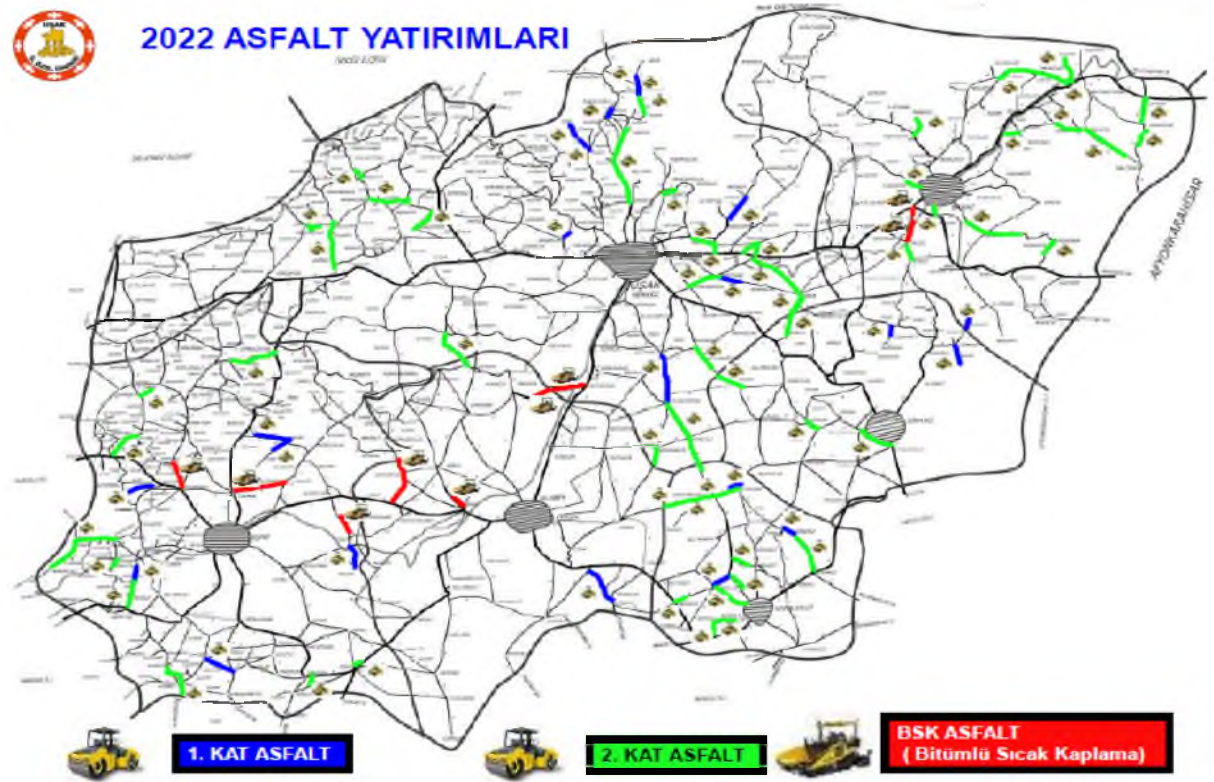
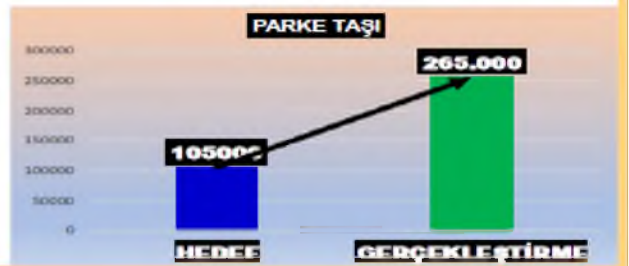
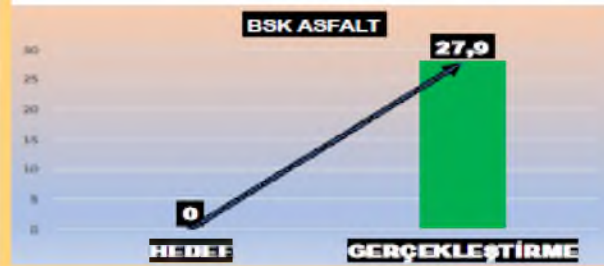
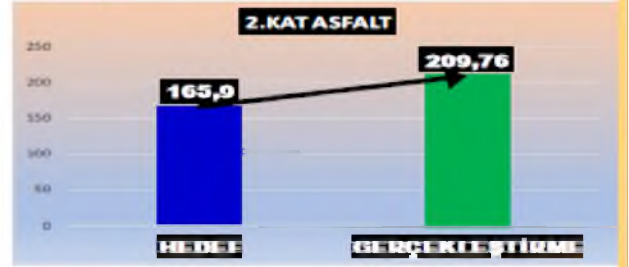
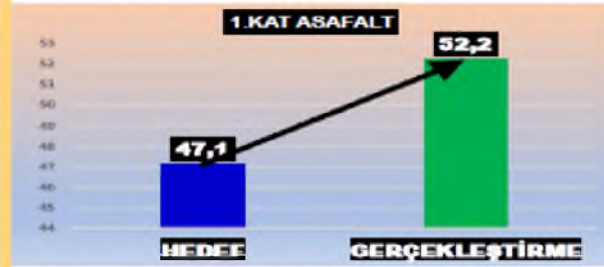

YOL VE ULASIM HIZMETLERI MÜDÜRLÜĞÜ

| FAALİYET/YATIRIM ADI | TOPLAM ÖDENEK | HARCANAN | KALAN |
|---|----------------------|----------------------|---------------------|
| Tüketime Yönelik Mal ve Malzeme Alımları (Giyecek, Yiyecek vb. alımları) | 411.663,96 | 411.663,96 | 0,00 |
| Yasal Giderler | 688.236,02 | 635.662,61 | 52.573,41 |
| Malzeme Ocağı Kurulması İçin Ruhsat Alınması | 172.410,00 | 74.977,20 | 97.432,80 |
| İş Makinesi Kiralama+Araç Kiralama | 3.552.212,27 | 3.552.212,27 | 0,00 |
| Taşıt Bakım Onarım+İş Makinesi Bakım Onarım Giderleri | 8.565.190,08 | 7.859.034,25 | 706.155,83 |
| Araç Alımı | 1.050.727,69 | 0,00 | 1.050.727,69 |
| Kamulaştırma | 80.000,00 | 58.500,00 | 21.500,00 |
| Akaryakıt ve Yağ Alımları | 22.569.439,15 | 21.141.704,96 | 1.427.734,19 |
| Asfalt Agregası ve Temel Malzemesi Deney Giderleri | 45.413,07 | 0,00 | 45.413,07 |
| Asfalt Tapım Giderleri | 28.917.981,12 | 28.699.345,11 | 218.636,01 |
| Yama, Greyderli Bakım, Stabilize Kaplama vb. Giderleri | 20.450.000,00 | 19.977.673,94 | 472.326,06 |
| Menfez ve Sanat Yapısı Yapılması | 648.278,66 | 648.278,66 | 0,00 |
| Trafik İşaret ve Köy İsim Levhası Alımı | 171.231,34 | 171.231,34 | 0,00 |
| Koruge Boru Alımı | 161.495,57 | 161.495,57 | 0,00 |
| Asfalt Şantiyesine Asfalt Laboratuvarı Kurulması İşi | 35.000,00 | 0,00 | 35.000,00 |
| Asfalt Şantiyesi Bakım, Onarım ve Diğer Giderler | 332.000,00 | 332.000,00 | 0,00 |
| Asfalt Şantiyesi Bakım, Onarım ve Diğer Giderler (Güvenlik Kamera Sistemi+Araç Yağlama Ünitesi) | 237.279,40 | 0,00 | 237.279,40 |
| İdaremiz Taşıtlarına Klima Taktırılması | 100.000,00 | 0,00 | 100.000,00 |
| TOPLAM: | 88.188.558,33 | 83.723.779,87 | 4.464.778,46 |

YOL VE ULAŞIM HİZMETLERİ MÜDÜRLÜĞÜ-TAHSİSLİ ÖDENEKLER

| FAALİYET/YATIRIM ADI | TOPLAM ÖDENEK | HARCANAN | KALAN |
|--|----------------------|----------------------|---------------------|
| Köy Yardımları | 1.359,66 | 0,00 | 1.359,66 |
| İşkur Personel Ödenekleri | 28.724,26 | 0,00 | 28.724,26 |
| Hizmet Alımları | 74.410,22 | 0,00 | 74.410,22 |
| Gayrimenkul Sermaye Üretim Giderleri | 773,51 | 0,00 | 773,51 |
| Merkez ve İlçe Köy Yolları Yapım, Bakım, Onarım Prj. | 27.235.229,11 | 27.235.229,11 | 0,00 |
| Yol Bakım Onarım Giderleri | 59.045,45 | 0,00 | 59.045,45 |
| Köydes Prj. Koruge Boru Alımı | 531.885,42 | 496.864,62 | 35.020,80 |
| Köydes Prj. 1.ve 2. Kat Asfalt Kaplama Yama | 2.886.999,19 | 0,00 | 2.886.999,19 |
| Köydes Prj. İş Makinesi ve Taşıt Bakım Onarım | 2.945.946,80 | 2.929.602,26 | 16.344,54 |
| Köydes Prj. Araç Kiralama | 27.381,90 | 0,00 | 27.381,90 |
| Köydes Prj.-Personel Hizmet Alımı | 99.490,22 | 36.459,88 | 63.030,34 |
| Köydes Prj.-Akaryakıt Alımı | 4.740.044,11 | 4.740.044,11 | 0,00 |
| Köyde Prj.-Trafik İşaret Levhası Alımı | 301.182,18 | 288.378,66 | 12.803,52 |
| Köydes Prj.-Coğrafi Bilgi Sistemi Yazılım ve Diğer Hizmet Alımları-03.05 Kalem | 737.240,00 | 137.880,00 | 599.360,00 |
| Köydes Prj.-Coğrafi Bilgi Sistemi Yazılım ve Diğer Hizmet Alımları-03.07 Kalem | 124.275,20 | 49.000,09 | 75.275,11 |
| Asfalt Şantiyesine Asfalt Laboratuvarı Kurulması İşi | 18.000,00 | 0,00 | 18.000,00 |
| TOPLAM: | 39.811.987,23 | 35.913.458,73 | 3.898.528,50 |



2022 YILI MERKEZ İLCE 1. KAT ASFALT YAPIMI

| BÜTÇE | KÖY ADI | ÜNİTE ADI | PROJE ADI | KM |
|---------------|-------------------|---------------------|---|------|
| Köydes | Mende | Köy Merkezi | Köy Bağlantı Yolu 1,00 km 1.Kat Asfalt Yapım İşi | 1,00 |
| Köydes | Kediyünü | Köy Merkezi | Köy Bağlantı Yolu 2,60 km 1.Kat Asfalt Yapım İşi | 2,60 |
| Köydes | Eğlence | Göçük | Köy Bağlantı Yolu 2,50 km 1.Kat Asfalt Yapım İşi(Göçük Mah.) | 2,50 |
| Köydes | Gökçedal | Eseler | Köy Bağlantı Yolu 2,00 km 1.Kat Asfalt Yapım İşi(Eseler Mah) | 2,00 |
| Köydes | Paşacıoğlu | Akkaya | Köy Bağlantı Yolu 1,50 km 1.Kat Asfalt Yapım İşi(Kadılar, Akkaya) | 1,50 |
| İl Özel İdare | Bozköy | Mesudiye | Grup Köy Yolu Asfalt Yapım İşi(Mesudiye) | 3,50 |
| İl Özel İdare | Susuzören-Hocalar | Hocalar - Susuzören | Grup Köy Yolu Asfalt Yapım İşi (Susuzören) | 2,00 |
| İl Özel İdare | İlave-Susuzören | Hocalar - Susuzören | Grup Köy Yolu Asfalt Yapım İşi (Susuzören) | 4,95 |
| İl Özel İdare | Eğlence | Göçük | Köy Bağlantı Yolu Asfalt (Göçük Mah.) | 2,00 |
| İl Özel İdare | Gökçedal | Köy Merkezi | Köy Bağlantı Yolu Asfalt (Eseler) | 2,40 |

2022 YILI MERKEZ 2. KAT ASFALT YAPIMI

| BÜTÇE | KÖY ADI | ÜNİTE ADI | PROJE ADI | KM |
|---------------|------------|-------------|---|-------|
| Köydes | Koyunbeyli | Hacım | Grup Köy Yolu Koyunbeyli - Hacım Arası 2,50 km 2.Kat Asfalt Yapım İşi | 2,50 |
| Köydes | Akbulak | Karakuyu | Köy Bağlantı Yolu 5,90 km 2.Kat Asfalt Yapım İşi(Karakuyu) | 5,90 |
| Köydes | Eğlence | Köy Merkezi | Grup Köy Yolu 2,50 km 2.Kat Asfalt Yapım İşi | 2,50 |
| Köydes | Kırka | Akarca | Köy Bağlantı Yolu 1,50 km 2.Kat Asfalt Yapım İşi(Akarca) | 1,50 |
| İl Özel İdare | Güneli | Köy Merkezi | Grup Köy Yolu Asfalt Yapım İşi | 11,40 |
| İl Özel İdare | Karakuyu | Üçkuyular | Köy Bağlantı Yolu Asfalt Yapım İşi (Üçkuyulur) | 3,50 |
| İl Özel İdare | Bozkuş | Mesudiye | Köy Bağlantı Yolu Asfalt Yapım İşi(Mesudiye) | 2,00 |
| İl Özel İdare | Bozkuş | Köy Merkezi | Köy Bağlantı Yolu Asfalt Yapım İşi | 1,00 |

| | | | | |
|---------------|------------|-------------|---|-------|
| İl Özel İdare | Kediyünü | Köy Merkezi | Köy Bağlantı Yolu Asfalt Yapım İşi | 2,50 |
| İl Özel İdare | Koyunbeyli | Köy Merkezi | Grup Köy Yolu Asfalt Yapım İşi | 5,00 |
| İl Özel İdare | Ortaköy | Köy Merkezi | Köy Bağlantı Yolu Asfalt Yapım İşi | 2,00 |
| İl Özel İdare | Dağyenice | Köy Merkezi | Köy Bağlantı Yolu Asfalt Yapım İşi | 1,00 |
| İl Özel İdare | Gökçetepe | Köy Merkezi | Köy Bağlantı Yolu Asfalt Yapım İşi | 3,00 |
| İl Özel İdare | Mollamusa | Köy Merkezi | Köy Bağlantı Yolu Asfalt Yapım İşi | 2,00 |
| İl Özel İdare | İlyaslı | Çardak | Köy Bağlantı Yolu Asfalt Yapım İşi (Çardak) | 4,00 |
| Bakanlık | Susuzören | Köy Merkezi | Karahallı Dere Mah. Bsk'ya Kadar Grup Köy Yolu Asfalt Yapım İşi | 4,00 |
| Bakanlık | Şükraniye | Köy Merkezi | Köy Bağlantı Yolu Asfalt Yapım İşi(Avgan) | 1,60 |
| Bakanlık | Sorkun | Köy Merkezi | Paşacıoğlu - Eğlence Grup Köy Yolu Asfalt Yapım İşi | 14,30 |
| Bakanlık | Çarık | Köy Merkezi | Köy Bağlantı Yolu Arası Asfalt Yapım İşi(Kırka) | 4,00 |

2022 YILI MERKEZ İLCE BSK YAPIMI

| BÜTÇE | KÖY ADI | ÜNİTE ADI | PROJE ADI | KM |
|--------|---------|-----------|--|------|
| Köydes | Omurca | Omurca | Uşak Ulubey Anayolu - Omurca Arası 3 km Asfalt | 3,00 |

2022 BANAZ İLÇESİ 1. KAT ASFALT YAPIMI

| BÜTÇE | KÖY ADI | ÜNİTE ADI | PROJE ADI | KM |
|---------------|----------|-----------|--|------|
| İl Özel İdare | Ulupınar | Fakıdamı | Köy Bağlantı Yolu Fakıdamı Mah. Özbeyli Arası Asfalt Yapım İşi | 0,65 |

2022 YILI BANAZ İLÇESİ 2.KAT ASFALT YAPIMI

| BÜTÇE | KÖY ADI | ÜNİTE ADI | PROJE ADI | KM |
|---------------|-----------|-------------|---|------|
| İl Özel İdare | Düzkışla | Hallaçlar | Grup Köy Yolu Asfalt Yapım İşi | 6,00 |
| İl Özel İdare | Hallaçlar | Büyükoturak | Hallaçlar Büyükoturak İstasyon Mah. ve Kozviran Mah. Asfalt Yapım İşi | 3,00 |

| | | | | |
|---------------|-------------|-------------|--|-------|
| İl Özel İdare | Büyükoturak | Köy Merkezi | Köy Bağlantı Yolu(İSTASYON-KOZVIRAN) | 3,00 |
| İl Özel İdare | Çiftlik | Balcıdamı | Grup Köy Yolu Asfalt Yapım İşİ(Karaköse, Balcıdamı) | 8,50 |
| İl Özel İdare | Paşacık | Balcıdamı | Köy Bağlantı Yolu Asfalt Yapım İşİ | 11,00 |
| İl Özel İdare | Corum | Köy Merkezi | Köy Bağlantı Yolu Asfalt Yapım İşİ(Anayol) | 3,00 |
| İl Özel İdare | Kaplangı | Dere | Köy Bağlantı Yolu Asfalt Yapım İşİ(Anayol-Dere Mah.) | 0,50 |
| İl Özel İdare | Şabanköy | Düzkışla | Grup Köy Yolu Asfalt Yapım İşİ(Reşadiye, Düzkışla) | 16,00 |
| İl Özel İdare | Kuşdemir | Köy Merkezi | Köy Bağlantı Yolu Asfalt Yapım İşİ | 1,60 |
| İl Özel İdare | Muratlı | Köy Merkezi | Köy Bağlantı Yolu Asfalt Yapım İşİ(Anayol) | 1,80 |
| İl Özel İdare | Öksüz | Susuz | Köy Bağlantı Yolu Asfalt Yapım İşİ(Susuz) | 2,00 |
| İl Özel İdare | Düzkışla | Köy Merkezi | Köy Bağlantı Yolu Asfalt Yapım İşİ (Anayol) | 1,00 |
| İl Özel İdare | Karaköse | Köy Merkezi | Karaköse Köy İçi Asafıta Yapımı | 0,50 |
| Protokol | Güllüçam | Köy Merkezi | Köy Bağlantı Yolu Yolu (4 şeritli - Banaz Belediyesi) | 1,30 |
| Bakanlık | Öksüz | Köy Merkezi | Banaz İlçe Hududu Grup Köy Yolu Asfalt Yapım İşİ 4,3 km 2. Kat | 0,00 |

2022 YILI BANAZ İLÇESİ BSK YAPIMI

| BÜTÇE | KÖY ADI | ÜNİTE ADI | PROJE ADI | KM |
|----------|---------|-------------|--|------|
| Köydes | Öksüz | Köy Merkezi | Ankara Anayolu - Öksüz Köyü Arası 1.4 km BSK Yapım İşİ | 1,40 |
| Bakanlık | Öksüz | Köy Merkezi | Banaz Öksüz BSK'dan Tren Yoluna Kadar | 1,50 |

2022 YILI BANAZ İLÇESİ PARKE TAŞI YAPIM İŞİ

| BÜTÇE | KÖY ADI | ÜNİTE ADI | PROJE ADI | PARKE |
|-------|-------------|-------------|----------------------|-------|
| KHGB | Derbent | Köy Merkezi | Parke Taşı Yapım İşİ | 2.250 |
| KHGB | Kızılhisar | Köy Merkezi | Parke Taşı Yapım İşİ | 2.250 |
| KHGB | Büyükoturak | Köy Merkezi | Parke Taşı Yapım İşİ | 1.000 |
| KHGB | Corum | Köy Merkezi | Parke Taşı Yapım İşİ | 200 |
| KHGB | Ovacık | Köy Merkezi | Parke Taşı Yapım İşİ | 2.000 |
| KHGB | Yazıtepe | Köy Merkezi | Parke Taşı Yapım İşİ | 2.500 |

| | | | | |
|------|-----------|-------------|----------------------|-------|
| KHGB | Hasanköy | Köy Merkezi | Parke Taşı Yapım İşi | 1.000 |
| KHGB | Düzlüce | Köy Merkezi | Parke Taşı Yapım İşi | 2.500 |
| KHGB | Corum | Köy Merkezi | Parke Taşı Yapım İşi | 1.400 |
| KHGB | Bahadır | Köy Merkezi | Parke Taşı Yapım İşi | 2.000 |
| KHGB | Dümenler | Köy Merkezi | Parke Taşı Yapım İşi | 1.500 |
| KHGB | Hatıpler | Köy Merkezi | Parke Taşı Yapım İşi | 2.000 |
| KHGB | Alaba | Köy Merkezi | Parke Taşı Yapım İşi | 2.000 |
| KHGB | Banazköy | Köy Merkezi | Parke Taşı Yapım İşi | 1.000 |
| KHGB | Balcıdamı | Köy Merkezi | Parke Taşı Yapım İşi | 1.000 |
| KHGB | Karaköse | Köy Merkezi | Parke Taşı Yapım İşi | 1.000 |
| KHGB | Şabanköy | Köy Merkezi | Parke Taşı Yapım İşi | 1.500 |
| KHGB | Paşacık | Köy Merkezi | Parke Taşı Yapım İşi | 1.500 |
| KHGB | Hallaçlar | Köy Merkezi | Parke Taşı Yapım İşi | 1.000 |

2022 YILI ESME İLÇESİ 1. KAT ASFALT YAPIMI

| BÜTÇE | KÖY ADI | ÜNİTE ADI | PROJE ADI | KM |
|---------------|-------------|-------------|--|------|
| Köydes | İsalar | Köy Merkezi | Köy Bağlantı Yolu 3,80 km 1.Kat Asfalt Yapım İşi(Bozlar) | 3,80 |
| İl Özel İdare | Güllübağ | Ahmetler | Köy Bağlantı Yolu Asfalt Yapım İşi (Ahmetler) | 2,40 |
| İl Özel İdare | Kandemirler | Karaahmetli | Grup Köy Yolu Asfalt Yapım İşi (Araplar-Karaahmetli) | 2,70 |
| İl Özel İdare | Cevizli | Güneyköy | Köy Bağlantı Yolu Asfalt Yapım İşi(Güneyköy) | 2,00 |
| İl Özel İdare | İsalar | Takmak | Köy Bağlantı Yolu Asfalt Yapım İşi(Takmak) | 2,00 |
| İl Özel İdare | Eşmeli | Çürükler | Köy Bağlantı Yolu Asfalt Yapım İşi(Çürükler Mah.) | 0,40 |

2022 YILI ESME İLÇESİ 2. KAT ASFALT YAPIMI

| BÜTÇE | KÖY ADI | ÜNİTE ADI | PROJE ADI | KM |
|--------|------------|-------------|---|------|
| Köydes | Cemaļcavuş | Köylüođlu | Grup Köy Yolu 7,40 km 2.Kat (Günyaka - Köylüođlu - Uluayla - Karabacaklı) | 7,40 |
| Köydes | Çaykışla | Köy Merkezi | Köy BağlantıYolu 1,20 km 2.Kat Asfalt Yapım İşi | 1,20 |
| Köydes | Güllü | Köy Merkezi | Köy Bağlantı Yolu | 0,80 |
| Köydes | Narıncaıı | Yaylaköy | Grup Köy Yolu 7,60 km 2.Kat Asfalt Yapım İşi(Yaylaköy) | 7,60 |
| Köydes | Ađabey | Dereli | Grup Köy Yolu 5,00 2.Kat Asfalt Yapım İşi (Yıldırımlar - Dereli) | 5,00 |

| | | | | |
|--------|----------|----------------------|--|------|
| Köydes | Dervişli | Kula İlçe Hududu | Köy Bağlantı Yolu 4,00 km 2.Kat Asfalt Yapım İşi | 4,00 |
| Köydes | Manavlı | Alaşehir İlçe Hududu | Köy Bağlantı Yolu 1,70 km 2.Kat Asfalt Yapım İşi(Alaşehir) | 1,70 |

2022 YILI ESME İLÇESİ BSK YAPIMI

| BÜTÇE | KÖY ADI | ÜNİTE ADI | PROJE ADI | KM |
|-------------|-----------|-------------|--|------|
| Köydes | Kıranköy | Köy Merkezi | Grup Köy Yolu Kula Anayolu - Saraycık Arası 2.0 km BSK Yapım İşi | 2,00 |
| KHGB | Kolonkaya | Köy Merkezi | Eşme Kolonkaya Grup yolu 4,00 km BSK Yapım İşi | 4,00 |
| Hibe-Tanmak | Ahmetler | İstasyon | Eşme - Ahmetler Köyü - İstasyon Mah. 4,00 km BSK Yapım İşi | 4,00 |

2022 YILI ESME İLÇESİ PARKE TAŞI YAPIMI

| BÜTÇE | KÖY ADI | ÜNİTE ADI | PROJE ADI | PARKE |
|-------|------------|-------------|----------------------|-------|
| KHGB | AĞABEY | Köy Merkezi | Parke Taşı Yapım İşi | 4.000 |
| KHGB | AHMETLER | Köy Merkezi | Parke Taşı Yapım İşi | 1.000 |
| KHGB | AKÇAKÖY | Köy Merkezi | Parke Taşı Yapım İşi | 1.000 |
| KHGB | ALAHABALI | Köy Merkezi | Parke Taşı Yapım İşi | 1.000 |
| KHGB | ARAPLAR | Köy Merkezi | Parke Taşı Yapım İşi | 2.000 |
| KHGB | ARMUTLU | Köy Merkezi | Parke Taşı Yapım İşi | 4.000 |
| KHGB | AYDINLI | Köy Merkezi | Parke Taşı Yapım İşi | 1.000 |
| KHGB | ALIÇLI | Köy Merkezi | Parke Taşı Yapım İşi | 1.000 |
| KHGB | BALABANCI | Köy Merkezi | Parke Taşı Yapım İşi | 1.000 |
| KHGB | BEKİŞLİ | Köy Merkezi | Parke Taşı Yapım İşi | 1.000 |
| KHGB | BOZLAR | Köy Merkezi | Parke Taşı Yapım İşi | 2.000 |
| KHGB | CABERLER | Köy Merkezi | Parke Taşı Yapım İşi | 500 |
| KHGB | CAMİLİ | Köy Merkezi | Parke Taşı Yapım İşi | 500 |
| KHGB | CEMALÇAVUŞ | Köy Merkezi | Parke Taşı Yapım İşi | 1.500 |
| KHGB | CEVİZLİ | Köy Merkezi | Parke Taşı Yapım İşi | 1.000 |
| KHGB | ÇAYKIŞLA | Köy Merkezi | Parke Taşı Yapım İşi | 1.500 |
| KHGB | DAVUTLAR | Köy Merkezi | Parke Taşı Yapım İşi | 1.000 |
| KHGB | DELİBAŞLI | Köy Merkezi | Parke Taşı Yapım İşi | 1.500 |
| KHGB | DEREKÖY | Köy Merkezi | Parke Taşı Yapım İşi | 2.000 |
| KHGB | DERELİ | Köy Merkezi | Parke Taşı Yapım İşi | 500 |
| KHGB | DERVİŞLİ | Köy Merkezi | Parke Taşı Yapım İşi | 3.000 |
| KHGB | EMİRLİ | Köy Merkezi | Parke Taşı Yapım İşi | 500 |
| KHGB | EŞMELİ | Köy Merkezi | Parke Taşı Yapım İşi | 2.000 |
| KHGB | EŞMETAŞ | Köy Merkezi | Parke Taşı Yapım İşi | 1.000 |
| KHGB | GÖKÇUKUR | Köy Merkezi | Parke Taşı Yapım İşi | 500 |

| | | | | |
|------|--------------|-------------|----------------------|-------|
| KHGB | GÜLLÜ | Köy Merkezi | Parke Taşı Yapım İşi | 4.000 |
| KHGB | GÜLLÜBAĞ | Köy Merkezi | Parke Taşı Yapım İşi | 1.000 |
| KHGB | GÜNEYKÖY | Köy Merkezi | Parke Taşı Yapım İşi | 2.000 |
| KHGB | GÜNYAKA | Köy Merkezi | Parke Taşı Yapım İşi | 1.000 |
| KHGB | HAMAMDERE | Köy Merkezi | Parke Taşı Yapım İşi | 1.000 |
| KHGB | HARDALLI | Köy Merkezi | Parke Taşı Yapım İşi | 1.000 |
| KHGB | İSALAR | Köy Merkezi | Parke Taşı Yapım İşi | 1.000 |
| KHGB | KANDEMİRLER | Köy Merkezi | Parke Taşı Yapım İşi | 1.000 |
| KHGB | KARAAHMETLİ | Köy Merkezi | Parke Taşı Yapım İşi | 4.000 |
| KHGB | KARABACAKLI | Köy Merkezi | Parke Taşı Yapım İşi | 1.000 |
| KHGB | KARACAÖMERLİ | Köy Merkezi | Parke Taşı Yapım İşi | 1.000 |
| KHGB | KATRANCILAR | Köy Merkezi | Parke Taşı Yapım İşi | 500 |
| KHGB | KAYALI | Köy Merkezi | Parke Taşı Yapım İşi | 3.000 |
| KHGB | KAYAPINAR | Köy Merkezi | Parke Taşı Yapım İşi | 2.500 |
| KHGB | KAZAKLAR | Köy Merkezi | Parke Taşı Yapım İşi | 500 |
| KHGB | KEKLİKLİ | Köy Merkezi | Parke Taşı Yapım İşi | 500 |
| KHGB | KIRANKÖY | Köy Merkezi | Parke Taşı Yapım İşi | 2.000 |
| KHGB | KOCABEY | Köy Merkezi | Parke Taşı Yapım İşi | 2.000 |
| KHGB | KOLONKAYA | Köy Merkezi | Parke Taşı Yapım İşi | 2.000 |
| KHGB | KONAK | Köy Merkezi | Parke Taşı Yapım İşi | 1.000 |
| KHGB | KÖSELER | Köy Merkezi | Parke Taşı Yapım İşi | 1.000 |
| KHGB | KÖYLÜOĞLU | Köy Merkezi | Parke Taşı Yapım İşi | 2.000 |
| KHGB | MANAVLI | Köy Merkezi | Parke Taşı Yapım İşi | 500 |
| KHGB | NARINCALI | Köy Merkezi | Parke Taşı Yapım İşi | 500 |
| KHGB | NARLI | Köy Merkezi | Parke Taşı Yapım İşi | 1.500 |
| KHGB | OYMALI | Köy Merkezi | Parke Taşı Yapım İşi | 1.500 |
| KHGB | POSLU | Köy Merkezi | Parke Taşı Yapım İşi | 1.500 |
| KHGB | SARAYCIK | Köy Merkezi | Parke Taşı Yapım İşi | 4.000 |
| KHGB | ŞEHİTLİ | Köy Merkezi | Parke Taşı Yapım İşi | 1.000 |
| KHGB | TAKMAK | Köy Merkezi | Parke Taşı Yapım İşi | 1.500 |
| KHGB | ULUYAYLA | Köy Merkezi | Parke Taşı Yapım İşi | 2.000 |
| KHGB | YAYLAKÖY | Köy Merkezi | Parke Taşı Yapım İşi | 500 |
| KHGB | YENİKÖY | Köy Merkezi | Parke Taşı Yapım İşi | 500 |
| KHGB | YEŞİLKAVAK | Köy Merkezi | Parke Taşı Yapım İşi | 4.000 |
| KHGB | CEMALÇAVUŞ | Köy Merkezi | Parke Taşı Yapım İşi | 600 |
| KHGB | BALABANCI | Köy Merkezi | Parke Taşı Yapım İşi | 150 |
| KHGB | KAYALI | Köy Merkezi | Parke Taşı Yapım İşi | 1.760 |
| KHGB | KAYAPINAR | Köy Merkezi | Parke Taşı Yapım İşi | 600 |
| KHGB | KARACAÖMERLİ | Köy Merkezi | Parke Taşı Yapım İşi | 200 |
| KHGB | KÖYLÜOĞLU | Köy Merkezi | Parke Taşı Yapım İşi | 300 |
| KHGB | ULUYAYLA | Köy Merkezi | Parke Taşı Yapım İşi | 500 |
| KHGB | HAMAMDERE | Köy Merkezi | Parke Taşı Yapım İşi | 468 |

2022 YILI KARAHALLI İLÇESİ 1. KAT ASFALT YAPIMI

| BÜTÇE | KÖY ADI | ÜNİTE ADI | PROJE ADI | KM |
|---------------|-------------|-------------|--|------|
| Köydes | Karayakuplu | Dere | Köy Bağlantı Yolu 0,80 km 1.Kat Asfalt Yapım İşi(Dere) | 0,80 |
| İl Özel İdare | Alfaklar | Köy Merkezi | Köy Bağlantı Yolu Asfalt Yapım İşi | 1,25 |
| İl Özel İdare | Coğuplu | Köy Merkezi | Köy Bağlantı Yolu Asfalt Yapım İşi (Derincik) | 1,20 |

2022 YILI KARAHALLI İLÇESİ 2.KAT ASFALT YAPIMI

| BÜTÇE | KÖY ADI | ÜNİTE ADI | PROJE ADI | KM |
|---------------|-------------|-----------------------|--|------|
| Köydes | Paşalar | Organize | Köy Bağlantı Yolu 2,70 km km 2.Kat Asfalt Yapım İşi(OSB) | 2,70 |
| Köydes | Karayakuplu | Alfaklar | Köy Bağlantı Yolu 4,00 km 2.Kat Asfalt Yapım İşi(Alfaklar) | 4,00 |
| İl Özel İdare | Paşalar | Karahallı İlçe Hududu | Köy Bağlantı Yolu Asfalt Yapım İşi | 4,50 |
| İl Özel İdare | Külköy | Köy Merkezi | Köy Bağlantı Yolu Asfalt Yapım İşi(Cirit Çeşmesi) | 2,70 |
| İl Özel İdare | Bekiköy | Köy Merkezi | Köy Bağlantı Yolu Asfalt Yapım İşi | 1,00 |
| İl Özel İdare | Kaykılı | Köy Merkezi | Köy Bağlantı Yolu Asfalt Yapım İşi(Bekilli) | 1,00 |
| İl Özel İdare | Karayakuplu | Avgan | Grup Köy Yolu Asfalt Yapımı(Avgan) | 3,00 |
| İl Özel İdare | Coğuplu | Çokaklı | Köy Bağlantı Yolu Asfalt(Çokaklı) | 6,00 |
| İl Özel İdare | Kaykılı | Köy Merkezi | Köy Bağlantı Yolu Asfalt(Buğdaylı) | 2,00 |

2022 YILI KARAHALLI İLÇESİ PARKE TAŞI YAPIMI

| BÜTÇE | KÖY ADI | ÜNİTE ADI | PROJE ADI | PARKE |
|-------|-----------|-------------|----------------------|-------|
| KHGB | KÜLKÖY | Köy Merkezi | Parke Taşı Yapım İşi | 2.000 |
| KHGB | PAŞALAR | Köy Merkezi | Parke Taşı Yapım İşi | 2.000 |
| KHGB | KAVAKLI | Köy Merkezi | Parke Taşı Yapım İşi | 1.000 |
| KHGB | KIRKYAREN | Köy Merkezi | Parke Taşı Yapım İşi | 2.000 |
| KHGB | BEKİ KÖY | Köy Merkezi | Parke Taşı Yapım İşi | 1.000 |
| KHGB | DUMANLI | Köy Merkezi | Parke Taşı Yapım İşi | 2.000 |

| | | | | |
|------|-------------|-------------|----------------------|-------|
| KHGB | KAYKILLI | Köy Merkezi | Parke Taşı Yapım İşi | 2.000 |
| KHGB | ALFAKLAR | Köy Merkezi | Parke Taşı Yapım İşi | 2.000 |
| KHGB | KARAYAKUPLU | Köy Merkezi | Parke Taşı Yapım İşi | 2.000 |
| KHGB | COĞUPLU | Köy Merkezi | Parke Taşı Yapım İşi | 1.000 |
| KHGB | ÇOKAKLI | Köy Merkezi | Parke Taşı Yapım İşi | 1.000 |
| KHGB | DELİHIDIRLI | Köy Merkezi | Parke Taşı Yapım İşi | 2.000 |
| KHGB | DURAKLI | Köy Merkezi | Parke Taşı Yapım İşi | 2.400 |
| KHGB | DUMANLI | Köy Merkezi | Parke Taşı Yapım İşi | 1.200 |
| KHGB | KAYKILLI | Köy Merkezi | Parke Taşı Yapım İşi | 2.000 |
| KHGB | PAŞALAR | Köy Merkezi | Parke Taşı Yapım İşi | 1.000 |
| KHGB | KARAYAKUPLU | Köy Merkezi | Parke Taşı Yapım İşi | 200 |

2022 YILI SİVASLI İLÇESİ 1. KAT ASFALT YAPIMI

| BÜTÇE | KÖY ADI | ÜNİTE ADI | PROJE ADI | KM |
|---------------|----------|-------------|------------------------------------|------|
| İl Özel İdare | Özbeyli | Köy Merkezi | Köy Bağlantı Yolu Asfalt Yapım İşi | 0,65 |
| İl Özel İdare | Ketenlik | Köy Merkezi | Köy Bağlantı Yolu Asfalt Yapım İşi | 1,20 |

2022 YILI SVASLI İLÇESİ 2. KAT ASFALT YAPIMI

| BÜTÇE | KÖY ADI | ÜNİTE ADI | PROJE ADI | KM |
|---------------|---------------------|------------|---|------|
| Köydes | Hacım | Koyunbeyli | Grup Köy Yolu 2,50 Km 2.Kat Asfalt Yapım İşi (Koyunbeyli) | 2,50 |
| Köydes | Akarca | Kırka | Grup Köy Yolu 1,50 Km 2.Kat Asfalt Yapım İşi(Kırka) | 1,50 |
| İl Özel İdare | Selçikler-Pınarbaşı | Selçikler | Belde Bağlantı Yolu Asfalt Yapım İşi(Selçikler) | 2,00 |

2022 YILI SİVASLI İLÇESİ BSK YAPIMI

| BÜTÇE | KÖY ADI | ÜNİTE ADI | PROJE ADI | KM |
|--------|---------|-----------|---|------|
| Köydes | Azizler | Selçikler | Selçikler - Azizler Arası 0.7 km Asfalt | 0,70 |

2022 YILI ULUBEY İLÇESİ 1.KAT ASFALT YAPIMI

| BÜTÇE | KÖY ADI | ÜNİTE ADI | PROJE ADI | KM |
|-----------------|----------|-------------|--|------|
| Köydes | İshaklar | Köy Merkezi | Köy Bağlantı Yolu 5,40 km 1.Kat Sathi Kaplama Yapım İşi(Büyükkayalı) | 5,40 |
| Protokol-Tüprag | Söğütlü | Köy Merkezi | Köy Bağlantı Yolu Asfalt | 1,00 |

2022 YILI ULUBEY İLÇESİ BSK YAPIMI

| BÜTÇE | KÖY ADI | ÜNİTE ADI | PROJE ADI | KM |
|--------|----------|-------------|---|------|
| Köydes | İnay | Köy Merkezi | Grup Köy Yolu 1.8 km BSK Yapım İşi(Kışlar) | 1,80 |
| KHGB | Gümüşkol | Köy Merkezi | Ulubey Gedikler 2,10 km, Gümüşkol 5,80 km BSK Yapım İşi | 7,90 |
| KHGB | Omurca | Köy Merkezi | Uşak Ulubey Anayolu - Omurca Arası 1,30 km Asfalt | 1,30 |

2022 YILI ULUBEY İLÇESİ PARKE TAŞI YAPIMI

| BÜTÇE | KÖY ADI | ÜNİTE ADI | PROJE ADI | PARKE |
|-------|--------------|-------------|----------------------|--------|
| KHGB | AKKEÇİLİ | Köy Merkezi | Parke Taşı Yapım İşi | 8.000 |
| KHGB | AKSAZ | Köy Merkezi | Parke Taşı Yapım İşi | 3.000 |
| KHGB | BEKDEMİR | Köy Merkezi | Parke Taşı Yapım İşi | 3.500 |
| KHGB | BÜYÜKKAYALI | Köy Merkezi | Parke Taşı Yapım İşi | 5.950 |
| KHGB | ÇAMDERE | Köy Merkezi | Parke Taşı Yapım İşi | 1.100 |
| KHGB | ÇAMLİBEL | Köy Merkezi | Parke Taşı Yapım İşi | 3.000 |
| KHGB | ÇARDAK | Köy Merkezi | Parke Taşı Yapım İşi | 2.000 |
| KHGB | ÇIRPICILAR | Köy Merkezi | Parke Taşı Yapım İşi | 2.000 |
| KHGB | DUTLUCA | Köy Merkezi | Parke Taşı Yapım İşi | 4.180 |
| KHGB | GEDİKLER | Köy Merkezi | Parke Taşı Yapım İşi | 3.100 |
| KHGB | GÜMÜŞKOL | Köy Merkezi | Parke Taşı Yapım İşi | 3.000 |
| KHGB | HANYERİ | Köy Merkezi | Parke Taşı Yapım İşi | 1.250 |
| KHGB | HASKÖY | Köy Merkezi | Parke Taşı Yapım İşi | 8.000 |
| KHGB | İNAY | Köy Merkezi | Parke Taşı Yapım İşi | 18.700 |
| KHGB | İSHAKLAR | Köy Merkezi | Parke Taşı Yapım İşi | 2.000 |
| KHGB | KARACAAHMET | Köy Merkezi | Parke Taşı Yapım İşi | 1.000 |
| KHGB | KIRANKÖY | Köy Merkezi | Parke Taşı Yapım İşi | 1.700 |
| KHGB | KIŞLA | Köy Merkezi | Parke Taşı Yapım İşi | 9.100 |
| KHGB | KÖSELER | Köy Merkezi | Parke Taşı Yapım İşi | 12.500 |
| KHGB | KÜÇÜKİLYASLI | Köy Merkezi | Parke Taşı Yapım İşi | 1.000 |
| KHGB | KÜÇÜKKAYALI | Köy Merkezi | Parke Taşı Yapım İşi | 1.500 |
| KHGB | KÜLÇEN | Köy Merkezi | Parke Taşı Yapım İşi | 1.750 |

| | | | | |
|------|-----------|-------------|----------------------|-------|
| KHGB | OMURCA | Köy Merkezi | Parke Taşı Yapım İşi | 2.000 |
| KHGB | SÖĞÜTLÜ | Köy Merkezi | Parke Taşı Yapım İşi | 2.000 |
| KHGB | SÜLÜMENLİ | Köy Merkezi | Parke Taşı Yapım İşi | 4.000 |
| KHGB | İSHAKLAR | Büyükayalı | Menfez Yapım İşi | |



2022 YILI STABİLİZE ÇALIŞMALARI

| | | 2022 | | 2021 | | FARK(2022-2021) | |
|-------------------|-------------|------|----------|------|----------|-----------------|----------|
| | | Grup | Münferit | Grup | Münferit | Grup | Münferit |
| MERKEZ | 1. DERECE | 34,9 | 72,9 | 36,7 | 81,9 | -1,8 | -9 |
| | 2. DERECE | 0 | 167,2 | 0 | 167,2 | 0 | 0 |
| | KÖY İÇİ YOL | 0 | 0 | 0 | 0 | 0 | 0 |
| BANAZ | 1. DERECE | 27,4 | 36,65 | 27,4 | 37,3 | 0 | -0,65 |
| | 2. DERECE | 0 | 115,3 | 0 | 116,3 | 0 | -1 |
| | KÖY İÇİ YOL | 0 | 0 | 0 | 0 | 0 | 0 |
| EŞME | 1. DERECE | 9,7 | 56,72 | 9,7 | 72,3 | 0 | -15,58 |
| | 2. DERECE | 0 | 135,43 | 0 | 151,1 | 0 | -15,67 |
| | KÖY İÇİ YOL | 0 | 0 | 0 | 0 | 0 | 0 |
| KARAHALLI | 1. DERECE | 0 | 4,6 | 0 | 10,2 | 0 | -5,6 |
| | 2. DERECE | 0 | 35,5 | 0 | 37,5 | 0 | -2 |
| | KÖY İÇİ YOL | 0 | 0 | 0 | 0 | 0 | 0 |
| SIVASLI | 1. DERECE | 0 | 14,25 | 0 | 14,9 | 0 | -0,65 |
| | 2. DERECE | 0 | 14,25 | 0 | 14,25 | 0 | 0 |
| | KÖY İÇİ YOL | 0 | 0 | 0 | 0 | 0 | 0 |
| ULUBEY | 1. DERECE | 9,1 | 10,25 | 9,1 | 20,25 | 0 | -10 |
| | 2. DERECE | 0 | 92,1 | 0 | 102,1 | 0 | -10 |
| | KÖY İÇİ YOL | 0 | 0 | 0 | 0 | 0 | 0 |
| İL TOPLAMI | 1. DERECE | 81,1 | 195,37 | 82,9 | 236,85 | -1,8 | -41,48 |
| | 2. DERECE | 0 | 559,78 | 0 | 588,45 | 0 | -28,67 |
| | KÖY İÇİ YOL | 0 | 0 | 0 | 0 | 0 | 0 |





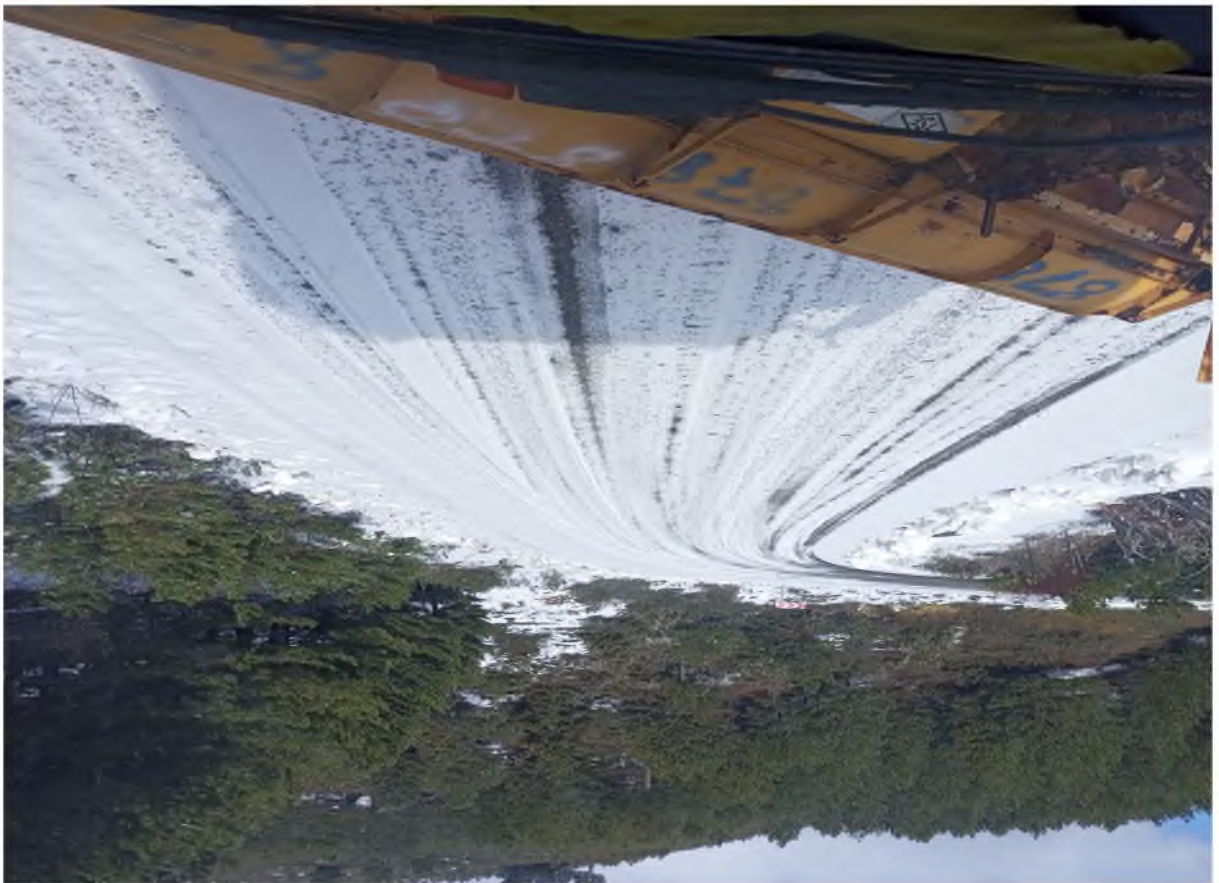

MALİ HİZMETLER MÜDÜRLÜĞÜ

| FAALİYET/YATIRIM ADI | TOPLAM ÖDENEK | HARCANAN | KALAN |
|--|----------------------|----------------------|-------------------|
| Yasal Giderler (Hukuk Müşavirliğinden Devreden Ödenek) | 320.292,42 | 255.473,94 | 64.818,48 |
| Yayın Alımları | 1.000,00 | 0,00 | 1.000,00 |
| Kalkınma Ajanslarına Katılım Payı | 879.035,86 | 879.035,86 | 0,00 |
| Karahallı Organize Sanayi Katılım Payı | 30.000,00 | 30.000,00 | 0,00 |
| Uşak Çevre Birliğine Katılım Payı | 479.000,00 | 478.253,88 | 746,12 |
| Köylere Hizmet Götürme Birliğine Yardım | 10.177.500,00 | 10.000.000,00 | 177.500,00 |
| Taşyaran Vadisi Tabiat Parkının İşletilmesi Projesi | 14.981,48 | 14.981,48 | 0,00 |
| Göğem Tabiat Parkının İşletilmesi Projesi | 5.037,27 | 5.037,27 | 0,00 |
| Komisyon Giderleri | 34.908,37 | 34.908,37 | 0,00 |
| İç Borç Faiz Giderleri | 15.000,00 | 12.948,61 | 2.051,39 |
| İller Bankası Sermaye Payı | 3.698.623,28 | 3.698.623,28 | 0,00 |
| TOPLAM: | 15.655.378,68 | 15.409.262,69 | 246.115,99 |

2022 YILI MUHTAR ÖDENEKLERİ

| FAALİYET/YATIRIM ADI | TOPLAM ÖDENEK | HARCANAN | KALAN |
|------------------------------------|----------------------|----------------------|-------------------|
| Banaz İlçesi Muhtar Ödenekleri | 3.260.126,65 | 3.260.126,65 | 0,00 |
| Eşme İlçesi Muhtar Ödenekleri | 4.013.617,72 | 4.013.617,72 | 0,00 |
| Karahallı İlçesi Muhtar Ödenekleri | 1.121.452,01 | 1.121.452,01 | 0,00 |
| Sivaslı İlçesi Muhtar Ödenekleri | 1.752.475,81 | 1.752.475,81 | 0,00 |
| Ulubey İlçesi Muhtar Ödenekleri | 1.947.253,86 | 1.947.253,86 | 0,00 |
| Merkez İlçe Muhtar Ödenekleri | 7.130.547,23 | 6.665.028,67 | 465.518,56 |
| TOPLAM: | 19.225.473,28 | 18.759.954,72 | 465.518,56 |
| Muhtar Sigorta Primleri | 3.927.616,80 | 3.927.616,80 | 0,00 |

MALİ HİZMETLER MÜDÜRLÜĞÜ 2022 YILI FAALİYETLER

BÜTCE SERVİSİ:

- 2021 Yılı Faaliyet Raporu hazırlandı ve İl Genel Meclisi tarafından onaylandı.
- 2021 Yılı Kesin Hesabı hazırlanıp İl Encümeni tarafından incelendikten sonra İl Genel Meclisi tarafından onaylandı.
- 2023 Yılı Performans Programı hazırlandı ve İl Genel Meclisi tarafından onaylandı.
- 2023 Yılı Bütçesi hazırlandı ve İl Genel Meclisi tarafından onaylandı.
- 2022 Yılı Kurumsal Durum ve Mali Beklentiler Raporu hazırlanmıştır.
- 2022 Yılı Haziran, Ağustos ve Aralık Aylarında Ek Bütçe yapılmıştır.
- 2022 Yılı içerisinde Bakanlıklarca İlimiz yatırımlarında kullanılmak üzere İdaremiz hesaplarına gönderilen ödenekler Valilik Makamından onay alınarak İlgili kalemlerde bütçeleştirilmiştir.
- 2022 Yılı Bütçesinde İhtiyaç dahilinde birimlerin ödenek aktarma talepleri üzerine İl Genel Meclisi, İl Encümeni Kararı veya Valilik Makamının Onayı ile aktarma işlemleri yapılmıştır.
- KHZ Personel ödeneklerinin takibi yapılarak Bakanlıktan her ay talebi yapılmıştır.
- Muhtar Maaşları ve Muhtar Sigorta Primlerinin takibi yapılarak her ay talepleri yapılmıştır.

GELİR SERVİSİ:

- 2022 Yılı içerisinde kira tahsilat ve takip işlemleri, haciz ve icra işlemleri, idari para cezalarının takip ve tahsil işlemleri, günlük tahsilat işlemleri, gelirlerin tahakkuk ve tahsili, mevzuatla verilen yasal payların takip ve tahsili yapılmıştır.
- Gayrimenkul ve kiralamar ile ilgili ortaya çıkabilecek hukuki konuların ilgili birimlere intikali ile ilgili iş ve işlemler yapılmıştır.

MUHASEBE:

- 2022 Yılı içerisinde Ödeme emirlerinin kontrolü ve takibi, vergi beyannamelerinin giriş ve takip işlemleri, muhasebe evraklarının kesinleştirilmesi ve KBS giriş iş ve işlemleri, Bankalar ile ilgili iş ve işlemlerin takibi, devir cetvelleri tanzimi yapılmış ve Ön Mali Kontrol Hizmetleri yerine getirilmiştir.
- 2022 Yılı içerisinde Teminatların alınması, saklanması ve iade işlemleri yapılmış, personel maaşları muhasebe modülüne işlenmiş, ödeme emirleri hazırlanmış, muhtar ücret ve sigorta primlerine ait her türlü ödeme evrakı hazırlanmıştır.

TASINMAZ:

- İdaremiz adına kayıtlı taşınmazların envanter çalışmaları devam etmektedir.
- ÖZMERKEZ’de bulunan boş bürolar ile Nuri Şeker Caddesinde bulunan kira süresi dolacak olan 19 adet dükkan için 2886 sayılı Kanun uyarınca 10 Ocak 2023 Tarihinde ihale yapılması planlanmıştır.
- Örencik Termal Tesisleri, Belkaya Su Tesisleri kontrolleri yapılmıştır.
- Nuri Şeker Caddesinde bulunan 2 adet işyerinin Uşak Termal Turizm Teks. Madencilik İnşaat Tic. A.Ş.’ye tahsisi yapılmıştır.
- Karaağaç Mah. Gediz Uluyolunda bulunan Karaağaç Evinin Türkiye Emekli Astsubaylar Derneğine tahsisi yapılmıştır.
- Merkez İlçe Güre Köyünde bulunan 224 Ada 1 Nolu Parselin Jandarma Genel Komutanlığına tahsisi yapılmıştır.
- Merkez İlçe Atatürk Mahallesi 4147 Ada 1 ile 4283 Ada 1 Numaralı Parsellerde hissesi bulunan Remzi Tezcan’a ait hisseler bağış olarak kabul edilmiştir.
- Taşyaran Vadisinin işletmesi için 2886 Sayılı Kanununun 51/g Maddesi kapsamında 15.11.2022 Tarihinde ihale yapılmıştır.
- Merkez İlçe Ünalın Mahallesi No:102 Adresinde bulunan yaklaşık 12 m2’lik alan ATM yeri olarak ihale edilmiştir.
- Uşak Ergenekon Ortaokulu Bahçesinde bulunan Milli Eğitim Lojmanlarının yıkım ihalesi yapılmıştır.

İL GENEL MECLİSİ'NİN 07.06.2022 TARİH VE 121 SAYILI KARARI İLE KABUL EDİLEN İDAREMİZ 2022 YILI 1. EK BÜTÇESİ

| | |
|--|----------------------|
| SİVASLI İLÇE ÖZEL İDARE MÜDÜRLÜĞÜ | 2.000.000,00 |
| GES Projesi için Sivaslı KHGB'ne Yardım | 2.000.000,00 |
| KARAHALLI İLÇE ÖZEL İDARE MÜDÜRLÜĞÜ | 100.000,00 |
| Katı Atıkların Kaynağında Toplanması ve Uygun Bertarafı Kapsamında Akaryakıt Alımı | 100.000,00 |
| ULUBEY İLÇE ÖZEL İDARE MÜDÜRLÜĞÜ | 80.000,00 |
| Katı Atıkların Kaynağında Toplanması ve Uygun Bertarafı Kapsamında Akaryakıt Alımı | 80.000,00 |
| DESTEK HİZMETLERİ MÜDÜRLÜĞÜ | 800.000,00 |
| Elektrik Alımları | 800.000,00 |
| MALİ HİZMETLER MÜDÜRLÜĞÜ | 189.000,00 |
| Çevre Birliğine Katılım Payı | 189.000,00 |
| YOL VE ULAŞIM HİZMETLERİ MÜDÜRLÜĞÜ | 23.311.000,00 |
| 1.ve 2. Kat Asfalt Yapımı | 12.700.000,00 |
| Akaryakıt ve Yağ Alımları | 7.411.000,00 |
| İş makinesi Bakım ve Onarım Giderleri | 1.800.000,00 |
| Yol Bakım ve Onarım Giderleri | 1.400.000,00 |
| PLAN PROJE YATIRIM VE İNŞAAT MÜDÜRLÜĞÜ | 7.520.000,00 |
| Asfalt Şantiyesi GES Arıza Bildirimi ve Akü Değişimi | 200.000,00 |
| Merkez İlçe Köylerine Yardım | 2.900.000,00 |
| Banaz İlçesi Köylerine Yardım | 1.600.000,00 |
| Eşme İlçesi Köylerine Yardım | 1.000.000,00 |
| Karahallı İlçesi Köylerine Yardım | 470.000,00 |
| Sivaslı İlçesi Köylerine Yardım | 450.000,00 |
| Ulubey İlçesi Köylerine Yardım | 400.000,00 |
| Vali Konağı Bakım Onarım Giderleri | 500.000,00 |
| SU VE KANAL HİZMETLERİ MÜDÜRLÜĞÜ | 3.000.000,00 |
| Su Analiz Ücretlerinin Ödenmesi | 500.000,00 |
| Kanalizasyon Tesisi Yapım Giderleri | 500.000,00 |
| İçme Suyu Tesisi Malzeme Alımı | 1.000.000,00 |
| İçme Suyu Tesisi Bakım Onarımı İçin Malzeme Alımı | 1.000.000,00 |
| GENEL TOPLAM: | 37.000.000,00 |

İL GENEL MECLİSİ'NİN 05.08.2022 TARİH VE 166 SAYILI KARARI İLE KABUL EDİLEN İDAREMİZ 2022 YILI 2. EK BÜTÇESİ

| | |
|--|----------------------|
| BANAZ İLÇE ÖZEL İDARE MÜDÜRLÜĞÜ | 8.000.000,00 |
| Köylere Hizmet Götürme Birliklerine Yardım | 8.000.000,00 |
| KARAHALLI İLÇE ÖZEL İDARE MÜDÜRLÜĞÜ | 700.000,00 |
| Köylere Hizmet Götürme Birliklerine Yardım | 700.000,00 |
| SİVASLI İLÇE ÖZEL İDARE MÜDÜRLÜĞÜ | 5.200.000,00 |
| Köylere Hizmet Götürme Birliklerine Yardım | 5.200.000,00 |
| ÇEVRE KORUMA VE KONTROL MÜDÜRLÜĞÜ | 7.620.000,00 |
| Sertifikalı Hububat Tohumu Temini Projesi | 6.520.000,00 |
| Tıbbi Aromatik Bitki Tohumu Alımı-Karahallı İlçesi | 200.000,00 |
| Eşme Koyununda Tedavisi Olmayan Bazı Hastalıklara Karşı Genetik Direncin Araştırılması Projesi | 150.000,00 |
| Gübre Analiz Projesi | 250.000,00 |
| Sokak Hayvanlarının kısırlaştırılması ve rehabilitasyonu projesi | 500.000,00 |
| DESTEK HİZMETLERİ MÜDÜRLÜĞÜ | 1.400.000,00 |
| İlimizin Tanıtımı İçin Kültürel Faaliyetler Düzenlenmesi-Merkez | 700.000,00 |
| İlimizin Tanıtımı İçin Kültürel Faaliyetler Düzenlenmesi-Karahallı | 100.000,00 |
| Dijitalleşme Giderleri | 600.000,00 |
| İMAR VE KENTSEL İYİLEŞTİRME MÜDÜRLÜĞÜ | 700.000,00 |
| Blaundus Antik Kenti Kazı Çalışmaları Projesi | 400.000,00 |
| Sebastien Antik Kenti Kazı Çalışmaları Projesi | 300.000,00 |
| MALİ HİZMETLER MÜDÜRLÜĞÜ | 5.000.000,00 |
| Yedek Ödenek | 5.000.000,00 |
| YOL VE ULAŞIM HİZMETLERİ MÜDÜRLÜĞÜ | 3.700.000,00 |
| Eşme Grup Yolu 2. Kat Asfalt Köylüoğlu-Saraycık-Uluyayla-Kıranköy | 1.500.000,00 |
| Merkez Omurca Arası BSK 1 km | 2.200.000,00 |
| PLAN PROJE YATIRIM VE İNŞAAT MÜDÜRLÜĞÜ | 17.380.000,00 |
| Merkez İlçe Köylerine Yardım | 12.530.000,00 |
| Banaz İlçesi Köylerine Yardım | 2.150.000,00 |
| Eşme İlçesi Köylerine Yardım | 1.450.000,00 |
| Karahallı İlçesi Köylerine Yardım | 750.000,00 |

| | |
|---|----------------------|
| Sivaslı İlçesi Köylerine Yardım | 500.000,00 |
| SU VE KANAL HİZMETLERİ MÜDÜRLÜĞÜ | 1.500.000,00 |
| İçme Suyu Tesisi Bakım Onarımı İçin Malzeme Alımı | 1.500.000,00 |
| TOPLAM: | 51.200.000,00 |

İL GENEL MECLİSİ'NİN 28.12.2022 TARİH VE 256 SAYILI KARARI İLE KABUL EDİLEN İDAREMİZ 2022 YILI 3. EK BÜTÇESİ

| | |
|--|----------------------|
| İNSAN KAYNAKLARI VE EĞİTİM MÜDÜRLÜĞÜ | 23.824.111,63 |
| Personel Giderleri | 23.824.111,63 |
| DESTEK HİZMETLERİ MÜDÜRLÜĞÜ | 4.895.000,00 |
| Elektrik Alımları | 4.545.000,00 |
| Hizmet Alımları | 300.000,00 |
| Menkul Mal, Gayrimaddi Hak Alım, Bakım, Onarım Giderleri | 50.000,00 |
| MALİ HİZMETLER MÜDÜRLÜĞÜ | 1.718.469,32 |
| İller Bankası Sermaye Payı | 1.698.623,28 |
| Komisyon Giderleri | 19.846,04 |
| YOL VE ULAŞIM HİZMETLERİ MÜDÜRLÜĞÜ | 29.562.419,05 |
| Tüketime Yönelik Mal ve Malzeme Alımları | 50.000,00 |
| Görev Giderleri | 300.000,00 |
| İş Makinesi ve Taşıt Kiralama | 1.870.000,00 |
| Yol Bakım Onarım Giderleri | 14.500.000,00 |
| Akaryakıt ve Yağ Alımları | 8.328.800,91 |
| Bitüm ve Temel Malzemesi Alımları | 492.386,80 |
| Trafik İşaret ve Köy İsim Levhası Alımı | 21.231,34 |
| Tuz Alımı | 200.000,00 |
| Yedek Parça Alımı | 3.800.000,00 |
| GENEL TOPLAM: | 60.000.000,00 |

BANAZ İLCE ÖZEL İDARE MÜDÜRLÜĞÜ

| FAALİYET/YATIRIM ADI | TOPLAM ÖDENEK | HARCANAN | KALAN |
|--|----------------------|---------------------|-----------------|
| Tüketime Yönelik Mal ve Malzeme Alımları-Kaymakamlık | 42.136,88 | 42.136,88 | 0,00 |
| Hizmet Alımları-Kaymakamlık | 3.034,50 | 3.034,50 | 0,00 |
| Personel Giderleri (Maaş+Sgk Prim Gideri+Yolluk) | 447.654,31 | 447.654,31 | 0,00 |
| Tüketime Yönelik Mal ve Malzeme Alımları-İlçe Özel İdare Müdürlüğü | 4.159,91 | 4.159,91 | 0,00 |
| Hizmet Alımları-İlçe Özel İdare Müdürlüğü | 3.145,75 | 3.145,75 | 0,00 |
| Banaz İlçe Köylere Hizmet Götürme Birliğine Yardım | 8.175.000,00 | 8.175.000,00 | 0,00 |
| Katı Atıklar Konusunda Düzenli Çöp Toplama Çalışması-Akaryakıt Alımı | 150.000,00 | 146.617,36 | 3.382,64 |
| Milli Eğitim-Okul Bakım Onarım Giderleri | 146.856,33 | 146.554,80 | 301,53 |
| TOPLAM: | 8.971.987,68 | 8.968.303,51 | 3.684,17 |

ESME İLCE ÖZEL İDARE MÜDÜRLÜĞÜ

| FAALİYET/YATIRIM ADI | TOPLAM ÖDENEK | HARCANAN | KALAN |
|--|----------------------|-------------------|--------------|
| Tüketime Yönelik Mal ve Malzeme Alımları-Kaymakamlık | 64.721,23 | 64.721,23 | 0,00 |
| Hizmet Alımları-Kaymakamlık | 3.879,75 | 3.879,75 | 0,00 |
| Personel Giderleri (Maaş+Sgk Prim Gideri+Yolluk) | 313.210,34 | 313.210,34 | 0,00 |
| Tüketime Yönelik Mal ve Malzeme Alımları-İlçe Özel İdare Müdürlüğü | 9.950,00 | 9.950,00 | 0,00 |
| Hizmet Alımları-İlçe Özel İdare Müdürlüğü | 3.509,50 | 3.509,50 | 0,00 |
| Milli Eğitim-Okul Bakım Onarım Giderleri | 60.000,00 | 59.994,32 | 5,68 |
| TOPLAM: | 455.270,82 | 455.265,14 | 5,68 |

KARAHALLI İLÇE ÖZEL İDARE MÜDÜRLÜĞÜ

| FAALİYET/YATIRIM ADI | TOPLAM ÖDENEK | HARCANAN | KALAN |
|--|----------------------|---------------------|-----------------|
| Tüketime Yönelik Mal ve Malzeme Alımları-Kaymakamlık | 80.000,00 | 79.998,60 | 1,40 |
| Hizmet Alımları-Kaymakamlık | 2.000,00 | 1.954,50 | 45,50 |
| Kaymakamlık Bakım Onarım Giderleri | 10.000,00 | 10.000,00 | 0,00 |
| Personel Giderleri (Maaş+Sgk Prim Gideri+Yolluk) | 465.268,32 | 465.268,32 | 0,00 |
| Hizmet Alımları-İlçe Özel İdare Müdürlüğü | 3.500,00 | 1.930,25 | 1.569,75 |
| Karahallı İlçe Köylere Hizmet Götürme Birliğine Yardım | 850.000,00 | 850.000,00 | 0,00 |
| Katı Atıklar Konusunda Düzenli Çöp Toplama Çalışması-Akaryakıt Alımı | 140.000,00 | 135.865,20 | 4.134,80 |
| Milli Eğitim-Tüketime Yönelik Mal ve Malzeme Alımları | 8.000,00 | 7.686,76 | 313,24 |
| Milli Eğitim- Hizmet Alımları | 2.500,00 | 2.500,00 | 0,00 |
| Milli Eğitim- Menkul Mal, Gayrimaddi Hak Alım, Bakım ve Onarım Giderleri | 2.500,00 | 1.944,99 | 555,01 |
| Milli Eğitim-Okul Bakım Onarım Giderleri | 9.000,00 | 8.770,94 | 229,06 |
| Milli Eğitim-Mamul Mal Alımları | 8.000,00 | 7.999,95 | 0,05 |
| TOPLAM: | 1.580.768,32 | 1.573.919,51 | 6.848,81 |

SİVASLI İLÇE ÖZEL İDARE MÜDÜRLÜĞÜ

| FAALİYET/YATIRIM ADI | TOPLAM ÖDENEK | HARCANAN | KALAN |
|--|----------------------|-----------------|--------------|
| Tüketime Yönelik Mal ve Malzeme Alımları-Kaymakamlık | 84.000,00 | 82.850,84 | 1.149,16 |
| Hizmet Alımları-Kaymakamlık | 2.400,00 | 1.542,00 | 858,00 |
| Personel Giderleri (Maaş+Sgk Prim Gideri+Yolluk) | 260.871,30 | 260.871,30 | 0,00 |
| Hizmet Alımları-İlçe Özel İdare Müdürlüğü | 2.400,00 | 1.218,00 | 1.182,00 |
| Sivaslı İlçe Köylere Hizmet Götürme Birliğine Yardım | 7.300.000,00 | 7.300.000,00 | 0,00 |
| Katı Atıklar Konusunda Düzenli Çöp Toplama Çalışması-Akaryakıt Alımı | 180.000,00 | 179.568,45 | 431,55 |

| | | | |
|---|---------------------|---------------------|-----------------|
| Milli Eğitim-Okul Bakım Onarım Giderleri | 20.000,00 | 20.000,00 | 0,00 |
| Milli Eğitim-Gayrimenkul Büyük Onarım Giderleri | 11.800,00 | 11.800,00 | 0,00 |
| TOPLAM: | 7.861.471,30 | 7.857.850,59 | 3.620,71 |

ULUBEY İLÇE ÖZEL İDARE MÜDÜRLÜĞÜ

| FAALİYET/YATIRIM ADI | TOPLAM ÖDENEK | HARCANAN | KALAN |
|--|-------------------|-------------------|-----------------|
| Tüketime Yönelik Mal ve Malzeme Alımları-Kaymakamlık | 70.586,25 | 70.586,25 | 0,00 |
| Hizmet Alımları-Kaymakamlık | 1.579,50 | 1.579,50 | 0,00 |
| Personel Giderleri (Maaş+Sgk Prim Gideri+Yolluk) | 252.288,43 | 252.288,43 | 0,00 |
| Hizmet Alımları-İlçe Özel İdare Müdürlüğü | 1.703,25 | 1.646,25 | 57,00 |
| Katı Atıklar Konusunda Düzenli Çöp Toplama Çalışması-Akaryakıt Alımı | 210.000,00 | 203.174,76 | 6.825,24 |
| Milli Eğitim-Okul Bakım Onarım Giderleri | 42.902,07 | 42.902,07 | 0,00 |
| TOPLAM: | 579.059,50 | 572.177,26 | 6.882,24 |

KATI ATIKLAR KONUSUNDA DÜZENLİ ÇÖP TOPLAMA ÇALIŞMASI İLCELER AKARYAKIT ALIM

| FAALİYET/YATIRIM ADI | TOPLAM ÖDENEK | HARCANAN | KALAN |
|----------------------------------|-------------------|-------------------|------------------|
| Banaz İlçesi Akaryakıt Alımı | 150.000,00 | 146.617,36 | 3.382,64 |
| Karahallı İlçesi Akaryakıt Alımı | 140.000,00 | 135.865,20 | 4.134,80 |
| Sivaslı İlçesi Akaryakıt Alımı | 180.000,00 | 179.568,45 | 431,55 |
| Ulubey İlçesi Akaryakıt Alımı | 210.000,00 | 203.174,76 | 6.825,24 |
| TOPLAM: | 680.000,00 | 665.225,77 | 14.774,23 |

BÜYÜKOTURAK DOĞAL YAŞAM KÖYÜ PROJESİ

Başvuru sahibinin Uşak İl Özel İdaresi olduğu, Uşak Valiliği Ar-Ge ve Proje Birimi tarafından hazırlanan “Büyükoturak Doğal Yaşam Köyü” projesi Sanayi ve Teknoloji Bakanlığı tarafından yürütülen 2019 Yılı Sosyal Gelişmeyi Destekleme Programı’na (SOGEP) kapsamında desteklenmeye hak kazanmıştır.

Proje ortakları; Banaz Köylere Hizmet Götürme Birliği, Banaz Ziraat Odası ve Büyükoturak Köyü Muhtarlığıdır.

Proje iştirakçileri; Uşak Üniversitesi Ziraat Fakültesi, Banaz İlçe Tarım ve Orman Müdürlüğü, Uşak İl Sağlık Müdürlüğü, Uşak Aile ve Sosyal Politikalar İl Müdürlüğü’dür.

Projenin toplam bütçesi 1.440.900 TL dir. 1.200.000 TL Zafer Kalkınma Ajansın’dan hibe olarak alınmış, 240.900 TL ise başvuru sahibi olan Uşak İl Özel İdaresi tarafından karşılanmıştır. Proje kapsamında Büyükoturak Köyü Muhtarlığına ait olan atıl durumdaki belediye binası ve eklentileri tıbbi aromatik bitki işleme ve satış tesisine dönüştürülmüştür. Kurulan distilasyon ünitesinde çeşitli tıbbi aromatik bitkilerin yağları çıkartılacak ve nihai ürün olan yağların satışı yapılacaktır. Aynı zamanda yağlar tesiste işlenerek çeşitli kozmetik ve dezenfektan ürünlerine (kolonya, krem, sabun vb.) dönüştürülecektir. Soğuk sıkım yağ makinesi ile tesiste tohumlardan yağ çıkarma işlemi yapılacak olup soğuk sıkım yağlar da satışa sunulacaktır.

Bölgede yetiştirilen tıbbi aromatik bitkiler tesiste kurutularak hazırlanacak ve içime hazır bitki çayı olarak satışa sunulacaktır.

Proje kapsamında kurulmuş olan tıbbi aromatik bitki (demastrasyon) bahçesinde 60’a yakın tıbbi aromatik bitki çeşidi ve yaklaşık 1000 fide dikilmiş, bunların ilk hasatları yapılmış ve üreticilere bahçede uygulamalı eğitimler verilmiştir.

Demastrasyon bahçesinde yetiştirilen bitkilerin çelik ile çoğaltılmasına yönelik Uşak İl Özel İdaresi tarafından bahçenin yanına yarı hidroponik sera kurulacaktır. Böylece yetiştiricilerin fide alımı ile ilgili sıkıntıları ortadan kalkacaktır.

Bölgede Tıbbi Aromatik Bitki yetiştiriciliği gelişmeye başlamış ve ekili alan 120 dekara yaklaşmıştır.Çeşitliliği ve kapasiteyi arttırmak için demastrasyon bahçesinde denemeleri yapılan yeni bitkiler üreticilere tanıtılmakta ve yetiştirmeye uygun olanların dikimi yaptırılmaktadır.



DOĞA TARİH BİR ARADA KARAHALLI'DA PROJESİ:

TR 33/20 TAGDEP/0023 Referans Numaralı Doğa Tarih Bir Arada Karahallı'da Projesi'nin uygulanması ve projeye İdaremiz tarafından eş finansman verilmesi İl Genel Meclis'nin 04.11.2020 Tarih ve 153 Sayılı Kararı ile kabul edilmiştir.

Proje için Zafer Kalkınma Ajansı tarafından 2021 Yılında 415.084,20 TL ödenek gönderilmiştir.

Proje'ye İdaremiz Bütçesi Yedek Ödenek Kaleminden eş finansman bedeli ile birlikte toplam 397.789,03 TL ödenek aktarımı yapılmıştır.



**2022 YILINDA HAZIRLANAN PROTOKOL İLE KÖYLERE HİZMET GÖTÜRME
BİRLİKLERİNE GÖNDERİLEN ÖDENEKLER**

| İLÇESİ | KÖY ADI | İŞİN ADI | ÖDENEK | TOPLAM ÖDENEK |
|---------|--|---|---------------|---------------|
| MERKEZ | | Merkez İlçe köy yollarında kullanılacak temel malzeme ve asfalt mıcırı alım işi (Eğlence Göçük arası 2 km 1. kat, Gökçedal Eseler arası 2,40 km 1. kat) | 10.000.000,00 | 10.000.000,00 |
| | Aktaş | İçme suyu arıtma tesisi bakım onarım yapım işi | | |
| | Bağbaşı, Göğem, Yapağılar | İçme suyu sondaj yapım işi | | |
| | Ulucak ve Mollamusa Köyleri | İçmesuyu Tesisi Yapım İşİ | | |
| | Elmacık,Şükranıye Köyleri | İçmesuyu Tesisi Yapım İşİ | | |
| | Gücer ve Dağyenice | İçmesuyu Tesisi Yapım İşİ | | |
| | Derbent, Mende Köyleri | İçmesuyu Sondajı yapım işi | | |
| | Çatalbayır Köyü | İçmesuyu Sondajı yapım işi | | |
| | Eskigüney Köyü | İçmesuyu Tesisi Yapım İşİ | | |
| | Sorkun Köyü | İçmesuyu Tesisi Yapım İşİ | | |
| | Gücer,Şükranıye ve Karacahisar Köyleri | Kanalizasyon Tesisi Yapım İşİ | | |
| | Taşkonak, Ulucak ve Karabeyli Köyleri | Kanalizasyon Tesisi Yapım İşİ | | |
| SİVASLI | | GES Projesi yapımı | 2.000.000,00 | 2.000.000,00 |

| | | | | |
|-----------|---|---|--------------|--------------|
| BANAZ | Dümenler | Kanalizasyon Yapımı | 2.000.000,00 | 8.000.000,00 |
| | Kuşdemir Köyü Mıstık Damları | İçmesuyu ve Depo Yapımı | 700.000,00 | |
| | Hasan Köyü | İçme suyu ve Depo Yapımı | 700.000,00 | |
| | Gürlek Köyü | Çok amaçlı salon çevre düzenlemesi ve okul bakım onarım | 1.000.000,00 | |
| | Büyük oturak Köyü | Çok amaçlı salon çevre düzenlemesi ve okul bakım onarım | 1.000.000,00 | |
| | | Ortalama 5 köye 12.000 m ² parke taşı alımı | 2.600.000,00 | |
| SİVASLI | Yol ve GES Yapımı Projelerinde kullanılmak üzere | | 5.200.000,00 | 5.200.000,00 |
| KARAHALLI | Karahallı İlçesinde Kilitli Parke Taşı Döşeme İşinde kullanılmak üzere | | 700.000,00 | 700.000,00 |
| ULUBEY | Ulubey Hükümet Konağı Jeneratör Alım İşİ | | 180.000,00 | 180.000,00 |
| SİVASLI | İçme suyu ve kanalizasyon tesisi tamirat bakım ve onarımı | | 100.000,00 | 100.000,00 |
| KARAHALLI | İçme suyu ve kanalizasyon tesisi tamirat bakım ve onarımı | | 150.000,00 | 150.000,00 |
| BANAZ | Köy Muhtarlarının talebi üzerine kiralanan iş makinesi bedellerinin ödenmesi ve asfalt bakım onarım işlerinde kullanılmak üzere | | 175.000,00 | 175.000,00 |

2-PERFORMANS SONUÇLARI TABLOSU

| PERFORMANS HEDEFİ | FAALİYET | AÇIKLAMA |
|---|--|--|
| Köylerimizin Sağlıklı İçmesuyuna Kavuşturulması. | İçme Suyu ve Sondaj Bakım Onarımı İçin Malzeme Alımı | Bakım onarımlar için gerekli malzeme alımları yapıldı. |
| | Etüt, Proje, Bilirkişi Ekspertiz Giderleri (İçme Suyu Analiz Ücretlerinin Ödenmesi) | Ödendi. |
| | İçme Suyu ve Kanalizasyon Tesisleri Bakım ve Onarımı Hizmetlerinde Kullanılmak Üzere Araç ve İş Makineleri Kiralanması | Yapıldı. |
| Köylerimizde Kanalizasyon Çalışmaları Yapılması | Kanalizasyon Tesisi Yapım Giderleri (Sivaslı Yayalar Kanalizasyon Tesisi Yapım İşİ) | Yapılmadı. |
| | Kanalizasyon Tesisleri Bakım ve Onarımı İçin Malzeme Alımı | Bakım onarımlar için gerekli malzeme alımları yapıldı. |
| Katı Atıkların Mevzuata Uygun Olarak Toplanması ve Bertaraf Edilmesi | İş Güvenliği Malzemesi Alımı | 150 iş pantolonu, 150 iş t-shirt, 100 ayakkabı, 200 ikaz yeleği, 100 baret, şapka vb, alımı yapılmıştır. |
| | Çevre Birliğine Üyelik Aidatının Ödenmesi | Yapılmadı. |
| | Konteyner Temini | 2022 Yılında 892 adet konteyner alımı gerçekleştirilmiştir. |
| Karasinek ve Sivrisinek İle Mücadele Edilmesi | Zirai Malzeme ve İlaç Alımı | 640 lt. haşere uçar ilacı ve 60 lt. larvasit ilacı alınmıştır. |
| Merkez İlyaslı Köyü Feldispat Maden Ocağının Genel Giderlerinin Karşlanması | Merkez İlyaslı Köyü Feldispat Maden Ocağının Genel Giderlerinin Karşlanması | Orman Teknik Raporu Hizmeti alımı yapılmıştır. |

| PERFORMANS HEDEFİ | FAALİYET | AÇIKLAMA |
|---|---|--|
| Hububat Üretimini Geliştirme Projesinin Uygulanması | Merkez İlçe Paşacıoğlu ve Mende Köyleri ile Sivaslı İlçesi Cinoğlu ve Salmanlar Köylerine Selektör Kurulumu Yapılacaktır. | Merkez Paşacıoğlu ve Sivaslı Salmanlar Köylerine 2 adet seyyar tip selektör makinesi alımı gerçekleştirilmiştir. |
| Kırsal Alanda Sosyal Altyapının Geliştirilmesi | Banaz ve Eşme İlçelerinde Yolcu Durağı Alımı Yapılacaktır. | 2022 Yılında 2 adet yolcu durağı alımı yapılmış olup, Banaz Ayvacık ve Eşme Saraycık Köylerine teslim edilmiştir. |
| | Merkez İlçe, Eşme İlçesi ve Karahallı İlçesinde Bank Alımı Yapılacaktır. | 2022 Yılında Merkez, Merkez, Eşme, Karahallı, Sivaslı İlçelerine 81 adet bank alımı yapılmıştır. |
| | Merkez İlçe, Eşme İlçesi ve Karahallı İlçelerinde Çocuk Oyun Grubu Alımı Yapılacaktır. | 2022 Yılında Merkez, Eşme, Karahallı İlçelerine 16 adet çocuk oyun grubu alımı yapılmıştır. |
| Tarımsal Sulama Amaçlı ENH Yapım Projesi | Merkez Ortabağ ENH Yapım Projesi:700.000,00 TL, Sivaslı Azizler ENH yapım Projesi:300.000,00 TL | Sivaslı Azizler Köyü Tarımsal Sulama ENH ve 250 KVA trafo yapımı gerçekleştirilmiştir. - Merkez Ortabağ ENH yapım projesi ödeneği 2023 yılına devredilmiştir. |
| Cenaze Aracı Alımı | Sivaslı İlçesine 1 adet Cenaze Yıkama Aracı Alımı Yapılacaktır. | 2022 Yılında 1 adet cenaze yıkama aracı alımı yapıp, Sivaslı İlçesi Ketenlik Köyüne teslim edilmiştir. |
| Tarımsal Amaçlı Sulama Tesisi Projesi | Ulubey Kıranköy YÜS Sulama Tesisi Yenileme Projesinin Uygulanması | Ulubey Kıranköy YÜS Sulama Tesisi Yenileme Projesi tamamlanmıştır. |

| PERFORMANS HEDEFİ | FAALİYET | AÇIKLAMA |
|---|--|---|
| Sıfır Atık Projesi | Sıfır Atık Projesinin Uygulanması | Yapılmadı. |
| Zirai Araç Gereç Alımı | İdareimiz Lojman ve Hizmet Binalarının Bahçe Bakımları İçin Zirai Araç ve Gereç Alımı | Yapılmadı. |
| Küçük Tarım Makineleri Alımı | İdareimiz Lojman ve Hizmet Binaları Bahçe Bitkileri Bakımı İçin Küçük Tarım Makineleri Alımı | Yapılmadı. |
| İlaç Alımı | İdareimiz Lojman ve Hizmet Binaları Bahçe Bitkileri Bakımı İçin İlaç Alımı | 3 lt. böcek ilacı, 1 kg fungusit, 4 t-lt. yabancı ot ilacı alımı gerçekleştirilmiştir. |
| İdareimiz personelinin Bilgi, Beceri ve Performansının Arttırılması | Hizmet İçi Eğitim Düzenlenmesi | İl Genel Meclisi Üyeleri Antalya İlinde- Mahalli İdare Sistemi İçerisinde İl Özel İdarelerinin Durumu ve Gelecekteki Yeri Seminerine katılmıştır. |
| İdareimizde İş Sağlığı ve Güvenliğinin Sağlanması | İşyeri Hekimi Hizmet Alımı | 43.871,40 TL ödeme yapılmıştır. |
| İl Afet ve Acil Durum Müdürlüğünün Fiziki Kapasitesinin Arttırılması | Hizmet Binası Bakım ve Onarımı | Yapılmadı. |
| | Arama Kurtarma Malzemesi Alımı | Yerel Destek Ekipleri ve Afad Personeli için kıyafet alımı yapıldı. |
| Hizmet Binalarının ve Lojmanların Fiziki Koşullarının İyileştirilmesi | Büyük Onarım Giderleri | 66.080,00 TL ödeme yapılmıştır. |
| | Küçük Onarım Giderleri | 555.257,82 TL ödeme yapılmıştır. |
| | Bakım Onarım İçin Malzeme Alımı | 369.863,98 TL ödeme yapılmıştır. |
| | Vali Konağı ve Kaymakam Konutları Bakım Onarımı | 1.206.345,55 TL ödeme yapılmıştır. |
| Proje Hazırlanması Hizmeti Alımı | Etüt, Proje, Bilirkişi, Ekspertiz Giderleri | 80.240,00 TL ödeme yapılmıştır. |

| PERFORMANS HEDEFİ | FAALİYET | AÇIKLAMA |
|--|--|--|
| Katı Atıkların Mevzuata Uygun Olarak Toplanması ve Bertaraf Edilmesi | Banaz İlçesi Akaryakıt Alımı | 146.617,36 TL ödeme yapılmıştır. |
| | Karahallı İlçesi Akaryakıt Alımı | 135.865,20 TL ödeme yapılmıştır. |
| | Sivaslı İlçesi Akaryakıt Alımı | 179.568,45 TL ödeme yapılmıştır. |
| | Ulubey İlçesi Akaryakıt Alımı | 203.174,76 TL ödeme yapılmıştır. |
| Köy İmar Planı yapılması | İmar Planı Hizmet Alımı | 10 tane Nazım İmar Planı, 10 tane Uygulama İmar Planı verilmiştir. |
| Köylerde Yerleşik Alan Çalışmaları Yapılması | Haritacılık ve Planlama Hizmet Alımı | 64.605,00 TL ödeme yapılmıştır. |
| Kaçak Yapılaşma İle Mücadele Edilmesi | Kaçak Yapı Yıkımı | 84 adet kaçak yapı tespiti yapılmıştır. |
| Kamulaştırma Yapılması | Kamulaştırma Yapılması | 4.782,80 TL ödeme yapılmıştır. |
| Köylerde Yeni Yapıların Ulusal Adres Veri Tabanı Kayıtlarına İşlenmesi | Numarataj Yapım işi | 1121 adet tamamlanmıştır. |
| Koruma Amaçlı İmar Planı Yapılması | Karahallı Clandras Pepuza Antik Kenti Koruma Amaçlı İmar Planı Yapılması | |
| Hayvanların Sağlıklı ve Temiz Su Tüketmesinin Sağlanması | HİS Göleti Orman İzin Projesi Hazırlanması | İşlem Yapılmadı. |
| | HİS Göleti Yapılması | Devam Etmektedir. |
| Eğitimde Fiziki Kapasitenin Arttırılması | Eşme Sıtkı Çetin Ortaokulu Yıkım ve Yapım Prj. | Fesh edildi. Yeniden ihale yapılacak. |
| | Eşme Saraycık İlkokulu Yıkım ve Yapım İşİ | Tamamlandı. |
| | Huzurpark İlkokulu Yapım İşİ | Ödeneği 7 adet Anaokulu Yapımı için aktarıldı. |

| PERFORMANS HEDEFİ | FAALİYET | AÇIKLAMA |
|--|---|--|
| Eğitimde Fiziki Kapasitenin Arttırılması | Banaz İlçesi Okul Bakım Onarım Giderleri | Yapıldı. |
| | Eşme İlçesi Okul Bakım Onarım Giderleri | Yapıldı. |
| | Karahallı İlçesi Okul Bakım Onarım Giderleri | Yapıldı. |
| | Sivaslı İlçesi Okul Bakım Onarım Giderleri | Yapıldı. |
| | Ulubey İlçesi Okul Bakım Onarım Giderleri | Yapıldı. |
| | Merkez İlçe Okul Bakım Onarım Giderleri | Yapıldı.Devam Etmektedir. |
| İlan Giderlerinin Ödenmesi | Milli Eğitim-İlan Giderleri | Ödendi. Devam Etmektedir. |
| Okulların İhtiyaçlarının Karşlanması | Milli Eğitim-Kırtasiye Alımları | Alındı. Devam Etmektedir. |
| | Milli Eğitim-Spor Malzemesi Alımları | Alındı. Devam Etmektedir. |
| | Milli Eğitim-Yerel Proje Giderleri | Alındı. Devam Etmektedir. |
| | Milli Eğitim-Makine Teçhizat Bakım Onarım Giderleri | Yapıldı. Devam Etmektedir. |
| | Milli Eğitim-Donatım Malzemesi Alımları | Alındı. Devam Etmektedir. |
| | Milli Eğitim-Akaryakıt Giderleri | Alındı. Devam Etmektedir. |
| | Milli Eğitim-Temizlik Malzemesi Alım Giderleri | Alındı. Devam Etmektedir. |
| | Milli Eğitim-Taşıtların Bakım Onarım Giderleri | Yapıldı. Devam Etmektedir. |
| Kent Güvenlik Yönetim Sistemi Konusunda Çalışmalar Yapılması | İl Emniyet Müdürlüğü KGYS Sistemleri | Emniyet Müdürlüğü Mobese için 209.260,00 TL ödeme yapıldı. |
| Sağlık Müdürlüğü Cihaz Alımı | Sağlık Müdürlüğü otomatik CPR Cihazı Alımı | Alınmadı. Ödenek 2023 Yılına devredildi. |

| PERFORMANS HEDEFİ | FAALİYET | AÇIKLAMA |
|--|---|---|
| Yangın Söndürme Tankeri Alımı | Banaz ve Sivasslı İlçelerine Yangın Söndürme Tankeri Alımı | 3 adet alındı. |
| Teknolojik Kaynakların Etkin Kullanımının Sağlanması | Bilgisayar Alımı Bakım ve Onarımının Yapılması | Yapıldı. |
| | Bilgisayar Yazılım Alımları ve Yapımları | Yapıldı. |
| | Makine Teçhizat Bakım ve Onarım Giderleri | Yapıldı. |
| İlimizin Tanıtılması | İlimizin Turizm Tanıtımı İçin Basılı ve Görsel Doküman Yaptırılması | Yapılmadı. |
| | İlimizin Tanıtımı İçin Fuarlara Katılma | Yapılmadı. |
| İlimizin Tanıtılması | İlimizin Tanıtımı Amacıyla Kültürel Faaliyetler Düzenlenmesi | Yapıldı. |
| Kültür ve Tabiat Parkı İşletme Projesi | Taşyaran Vadisi Tabiat ve Kültür Parkı İşletme Projesi | Ödendi. |
| | Göğem Tabiat Parkı İşletme Projesi | Ödendi. |
| Köy Muhtarlıkları ve Köylere Hizmet Götürme Birliklerinin Yatırımlarının Desteklenmesi | Eşme İlçesi Köylere yardım yapılması | Eşme İlçesinde 13 adet köy yardımı yapılmıştır. |
| | Mezar ve Şehitlik Bakım Onarım Giderleri | 13 adet şehit mezarının yapım, bakım, onarımı tamamlanmıştır. |
| Köy yollarında asfalt kaplama, bakım ve onarım çalışmaları yapılması | 1. Kat asfalt kaplama yapımı | Yapıldı. |
| | 2. Kat asfalt kaplama yapımı | Yapıldı. |

| PERFORMANS HEDEFİ | FAALİYET | AÇIKLAMA |
|---|--|-----------------------------|
| Köy yollarında asfalt kaplama, bakım ve onarım çalışmaları yapılması | Akaryakıt ve Madeni Yağ Alımı | Alındı. |
| | Kalyak/Doğalgaz Alımı | Alındı. |
| | Asfalt Nakliyesi Giderleri | Karşılandı. |
| | Greyderli Malzemeli Bakım (yama) ve Malzemeli Bakım (Stabilize) Yapımı | Yapıldı. |
| | Menfez ve Sanat Yapısı Yapımı | Yapıldı. |
| | Koruge Boru Alımı | Alındı. |
| | Trafik İşaret ve Köy İsim Levhası Alımı | Alındı. |
| İdaremize Ait Araç Parkını Modernize Etmek İçin Araç Temin Edilmesi ve Mevcut Araçların Bakım Onarımlarının Yapılması | İş Makinesi Bakım Onarım Giderleri | Yapıldı. |
| | Taşıt Bakım Onarım Giderleri | Yapıldı. |
| | Sigorta Giderleri | Ödendi. |
| | İçme Suyu Tankeri Alımı | Alınmadı. |
| | İş Makinesi Kiralama | Yapıldı. |
| İdaremize Ait Araç Parkını Modernize Etmek İçin Araç Temin Edilmesi ve Mevcut Araçların Bakım Onarımlarının Yapılması | Taşıt Kiralama | Yapıldı. |
| | İdareme Taşıtlarına Klima Taktırılması | Yapılmadı. |
| Kamulaştırma | Kamulaştırma Yapılması | 58.500,00 TL ödeme yapıldı. |

| PERFORMANS HEDEFİ | FAALİYET | AÇIKLAMA |
|---|---|-----------------|
| Asfalt Şantiyesinin Fiziki Koşullarının İyileştirilmesi | Asfalt Şantiyesinin Elektrik Giderlerinin Karşlanması | Karşılandı. |
| | Asfalt Şantiyesine Asfalt Laboratuvarı Kurulması | Yapılmadı. |
| Asfalt Şantiyesinin Fiziki Koşullarının İyileştirilmesi | Asfalt Şantiyesine Güvenlik Kamera Sistemi Kurulması | Yapılmadı. |
| | Asfalt Şantiyesine Araç Yağlama Ünitesi Yapımı | Yapılmadı. |

KURUMSAL KABİLİYET VE KAPASİTENİN DEĞERLENDİRİLMESİ

GÜÇLÜ YÖNLER

- 1-Yapılan hizmetlerde, hizmet kalitesinin, vatandaş memnuniyetinin, güvenilirliğin sağlanmış olması.
- 2-İlgili kişilere kolay erişilebilirlik, vatandaşa birebir hizmet verme.
- 3-Kurum çalışanlarının, mesleki bilgi, uzmanlık ile deneyiminin iyi düzeyde olması ve çalışanların farklı meslek gruplarından olması.
- 4-Kurumun verdiği hizmetlerde, çözüm odaklı çalışma tarzı.
- 5-İşbirliği içerisinde çalıştığı diğer kurum ve kuruluşlarla iletişimin iyi düzeyde olması
- 6-Teknolojik gelişmelere uyumda, sağlamış olduğu başarı düzeyi
- 7-Yerel yönetimlerin yetki, görev, sorumluluk ve gücünün artması
- 8-Yerinden yönetim karar alma ve icra organlarının bulunması
- 9-Çevre düzeni planının bulunması
- 10-Köklü bir geçmişe sahip olması ve özerk bütçeli olması.

ZAYIF YÖNLER

- 1- Gelir kaynaklarının yetersiz olması
- 2- Kanunla verilen görevlerin ekonomik gücünü aşması.
- 3- Hizmet içi eğitim programlarının yetersiz olması.
- 4- Kurum çalışanları için düzenlenen sosyal etkinliklerin az olması.
- 5-Proje geliştirmede yetersizlik.
- 6-Birimlerin farklı hizmet binalarında olmasından dolayı birimler arası koordinasyon eksikliği.

FIRSATLAR

- 1- İlimizin, Karun hazineleri, Ulubey Kanyonları, Blaundus Antik Kenti, Clandras Köprüsü, Taşyaran Vadisi gibi değerli kültür ve turizm varlıklarına sahip olması.
- 2- İlin büyümeye ve şehirleşmeye uygun jeopolitik konumu ve ulaşım sorununun olmaması.
- 3- İklim koşullarının tarım ve hayvancılığa ayrıca uzun inşaat sezonuna elverişli olması.
- 4- Birden fazla organize sanayi bölgesinin bulunması.
- 5- Yer altı zenginliklerinin olması.
- 6- Demiryolu ve hava limanının olması.
- 7- Eğitim imkânlarının yeterli olması ve Üniversitenin bulunması.
- 8- Sivil toplum örgütlerinin varlığı.
- 9- Yerel yönetimlerin güçlendirilmesine verilen önemin artması ve kamu yönetiminin etkinleştirilmesi.
- 10- Teknolojik gelişmelerin artmasının hizmet kalitesini arttırması
- 11- Jeotermal su kaynaklarının olması.

TEHDİTLER

- 1-Sivil Toplum Kuruluşlarının sayıca fazla ama etkinlik olarak yetersiz olması.
- 2-Tarım arazilerinin amacı dışında kullanılması
- 3-Tarımsal sulama projelerinin yavaş ilerlemesi ve sulanan alanların azlığı
- 4-Yer altı ve yer üstü su kaynaklarının plansız kullanılması, sulama ve su kullanma bilinci eksikliği
- 5-Arazilerin parçalı ve küçük olması, arazi toplulaştırmasının yetersiz olması
- 6-Termal ve turistik tesislerin yetersiz olması
- 7-Çevre kirliliğinin olması
- 8-Sosyal ve kültürel faaliyetlerin yetersiz olması
- 9-Devlet yatırımlarının yetersizliği, fizibilitesiz ve plansız yatırımlar
- 10-Alt yapı yatırımlarına halkın sahip çıkmaması
- 11-Kanun ve yönetmeliklerin sık değişmesi
- 12-Aile alt yapısındaki değişimler ve çözümler ile toplumsal dayanışmanın azaltılması
- 13-Bakanlıklardan gelen ödeneklerin yetersizliği ve geç gelmesi
- 14-Kırsal alanda gelirlerin düşmesi nedeniyle köyden kente göçün artması

V- ÖNERİ VE TEDBİRLER

Bütçe imkanları dahilinde, İdaremiz Stratejik Planına uygun olarak yatırım planlamaları yapılarak, kaynakların etkin, verimli ve ekonomik kullanılması sağlanmalıdır.

İÇ KONTROL GÜVENCE BEYANI

Üst yönetici olarak görev ve yetkilerim çerçevesinde

Uşak İl Özel İdaresi Bütçesinin ; kalkınma planına, yıllık programa, stratejik plan ve performans programı ile hizmet gereklerine uygun olarak hazırlandığını ve uygulandığını, amaç ve hedeflerin gerçekleştirilmesi ve ilgili mevzuatla düzenlenen görev ve hizmetlerin yerine getirilmesi için bütçe ile tahsis edilmiş kaynakların, planlanmış amaçlar doğrultusunda ve iyi malî yönetim ilkelerine uygun olarak kullanıldığını beyan ederim.

Bu çerçevede iç kontrol sisteminin; idarenin gelir, gider, varlık ve yükümlülüklerinin etkili, ekonomik ve verimli bir şekilde yönetilmesine, kanunlara ve diğer düzenlemelere uygun olarak faaliyet göstermesine, her türlü malî karar ve işlemlerde usulsüzlük ve yolsuzluğun önlenmesine, karar oluşturmak ve izlemek için düzenli, zamanında ve güvenilir rapor ve bilgi edinilmesine, varlıkların kötüye kullanılmasının ve israfının önlenmesine ve kayıplara karşı korunmasına ilişkin yeterli ve makul güvenceyi sağladığını bildiririm.

Bu güvence, üst yönetici olarak sahip olduğum bilgi ve değerlendirmelere, yönetim bilgi sistemlerine, iç kontrol sistemi değerlendirme raporlarına, izleme ve değerlendirme raporlarına, harcama yetkilileri ile malî hizmetler birim yöneticisi tarafından sunulan güvence beyanlarına ve denetim raporlarına dayanmaktadır.

Bu raporda yer alan bilgilerin güvenilir, tam ve doğru olduğunu beyan ederim.

UŞAK-22/02/2023

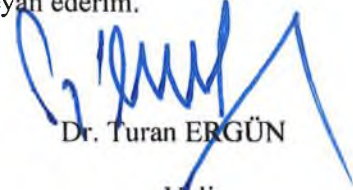
Dr. Turan ERGÜN
Vali

MALİ HİZMETLER BİRİM YÖNETİCİSİNİN BEYANI

Mali hizmetler birim yöneticisi olarak yetkim dâhilinde;

İç kontrol sisteminin Uşak İl Özel İdaresi'nde oluşturulması, uygulanması ve geliştirilmesi çalışmalarında gerekli koordinasyonun sağlandığını, eğitim ve rehberlik hizmeti verildiğini, faaliyetlerin malî yönetim ve kontrol mevzuatı ve diğer mevzuata uygun olarak yürütüldüğünü, kamu kaynaklarının etkili, ekonomik ve verimli bir şekilde kullanılmasını temin etmeye iç kontrol süreçlerinin işletildiğini, uygulama sonuçlarının izlendiğini ve gerekli tedbirlerin alınması için düşünce ve önerilerimin zamanında üst yöneticiye raporlandığını beyan ederim.

Malî kanunlarla ilgili diğer mevzuatın uygulanması konusunda üst yöneticiye ve harcama yetkililerine gerekli bilgileri sağladığımı ve danışmanlık faaliyetinde bulunduğumu bildiririm. Bu Raporunun "Mali Bilgiler" bölümünde yer alan bilgilerin güvenilir, tam ve doğru olduğunu teyit ederim.

UŞAK-22/02/2023

Hasan CANSU

Mali Hizmetler Müdürü