



2025

İDARE PERFORMANS PROGRAMI



Bilimin ve Çağdaşlığın Işığında Bir Dünya Üniversitesi

www.mersin.edu.tr

İÇİNDEKİLER

I-GENEL BİLGİLER.....	7
A- Yetki, Görev ve Sorumluluklar	7
B- Teşkilat Yapısı.....	9
C- Fiziksel Kaynaklar.....	12
D- İnsan Kaynakları	16
E- Diğer Hususlar.....	18
II- PERFORMANS BİLGİLERİ.....	20
A- Temel Politika ve Öncelikler	20
B- Amaç ve Hedefler.....	27
Tablo 1 - Mersin Üniversitesi Alt Program Hedefleri ve Stratejik Plan İlişkisi	28
C- İdare Performans Bilgisi.....	29
Tablo 2 - Mersin Üniversitesi Performans Bilgisi (Araştırma, Geliştirme Ve Yenilik)	29
Tablo 2 - Mersin Üniversitesi Performans Bilgisi (Hayat Boyu Öğrenme).....	32
Tablo 2 - Mersin Üniversitesi Performans Bilgisi (Tedavi Edici Sağlık)	34
Tablo 2 - Mersin Üniversitesi Performans Bilgisi (Yükseköğretim)	36
Tablo 3 - Faaliyet Maliyetleri Tablosu (Program 1)	44
Tablo 3 - Faaliyet Maliyetleri Tablosu (Program 2)	47
Tablo 3 - Faaliyet Maliyetleri Tablosu (Program 3)	48
Tablo 3 - Faaliyet Maliyetleri Tablosu (Program 4)	51
Tablo 3 - Faaliyet Maliyetleri Tablosu (Program 5)	63
D- İdarenin Toplam Kaynak İhtiyacı	75
Tablo 4 – Faaliyetler Düzeyinde Mersin Üni. Performans Programı Maliyeti.....	75
Tablo 5 – Ekonomik Sınıf. Düzeyinde Mersin Üni. Performans Programı Maliyeti.....	77
E- Diğer Hususlar.....	78
III- EKLER.....	78
Ek 1 - Faaliyetlerden Sorumlu Harcama Birimleri	78
Ek 2 - Performans Göstergelerinin İzlenmesinden Sorumlu Birimler	80

TABLolar

Tablo 1. Taşınmazların Genel Dağılımı.....	14
Tablo 2. Kapalı Alanların Yerleşkelere Göre Dağılımı*.....	15
Tablo 3. Kapalı Alanların Kategorilere Göre Dağılımı*	15
Tablo 4. Akademik, İdari, İşçi ve Sözleşmeli Personel Dağılımı	16
Tablo 5. Yıllar İtibariyle Akademik Personel Dağılımı.....	16
Tablo 6. Yıllar İtibariyle Akademik Personel Öğrenci Oranları.....	17
Tablo 7. Yerleşkelerin İnternet Bağlantı Hızları	18
Tablo 8. Kütüphane Kaynakları.....	18
Tablo 9. Üniversitemiz Tarafından Hazırlanan Özel Yazılımlar.....	19
Tablo 10. Kalkınma Planı ve Orta Vadeli Programda Yer Alan Temel Politika ve Öncelikler.....	20



Hedef kitle olarak gördüğü topluma yönelik olarak hizmet üretmek amacıyla olan Üniversitemiz, her alanda kamu yararı ilkesini gözeterek, kentle bütünleşmeyi, bilimsel faaliyetlerini halka kaliteli hizmet olarak yansıtmayı, ülkemizin daha çağdaş seviyelere ulaştırılması için öncülük etmeyi görev edinmiştir.

Üniversitemiz, bilim ve çağdaşlığın ışığında üstlendiği görevleri yerine getirme yolunda, geleceğimizin güvencesi olan gençlerimizi çağın bilgi ve becerileriyle donanmış, evrensel değerler ile milli ve manevi kültürü benimsemiş, edindiği kuramsal bilgiyi pratiğe dönüştürebilme yeterliliğine sahip, çalışkan, üretken, yaratıcı ve nitelikli bireyler olarak yetiştirme hedefinde ilerlemektedir.

2025 Yılı İdare Performans Programı, Program Bütçe Sisteminde Üniversitemize tanımlanmış olan ve ayrıca Üniversitemiz Stratejik Planında yer alan orta ve uzun vadeli amaç ve hedeflere ilişkin program dönemi performans hedef ve göstergelerini, bu performans hedeflerine ulaşmak için yürütülecek faaliyetleri, kaynak ihtiyacını, idareye ilişkin mali ve mali olmayan bilgileri içerecek şekilde hazırlanmış olup, Üniversitemiz hizmet verdiği her alanda yeni gelişmeler ve değişim ışığında gözden geçiren, sürekli ve sürdürülebilir gelişmeyi benimsemiş bir kurum olarak; performansımızı artırarak üstlendiğimiz misyon ve vizyonumuza yakışır bir şekilde tüm çalışanlarımızla hedeflerimize ulaşacağımıza inanıyorum.

Üniversitemizin 2025 yılı hedeflerine ulaşmasında iyi bir rehber olması ve başarıyla uygulanmasını dileyerek, kamuoyunun ve ilgili kurum ve kuruluşların bilgisine sunarım.

Prof. Dr. Erol YAŞAR
Rektör

I-GENEL BİLGİLER

A- Yetki, Görev ve Sorumluluklar

Üniversiteler ile üniversitelerin görev ve yetkileri Anayasamızın 130 ve 131. maddeleri çerçevesinde 2547 sayılı Yükseköğretim Kanununda belirtilmiştir.

Mersin Üniversitesi bir kamu kuruluşudur ve 2547 sayılı Yükseköğretim Kanununa tabi bir Devlet Üniversitesidir. Yasal yükümlülükler açısından bakıldığında kuruluş tarafından üretilen mal ve hizmetlerin kapsamı 2547 Sayılı Yükseköğretim Kanununun 1., 4. ve 5. maddelerinde açıkça belirtilmiştir.

Üniversitemiz tarafından sunulan hizmetin nitelik ve niceliği de yine aynı yasanın 12. maddesinde şu şekilde tarif edilmiştir:

"Bu kanundaki amaç ve ana ilkelere uygun olarak yükseköğretim kurumlarının görevleri;

a) Çağdaş uygarlık ve eğitim-öğretim esaslarına dayanan bir düzen içinde, toplumun ihtiyaçları ve kalkınma planları ilke ve hedeflerine uygun ve ortaöğretime dayalı çeşitli düzeylerde eğitim-öğretim, bilimsel araştırma, yayım ve danışmanlık yapmak,

b) Kendi ihtisas gücü ve maddi kaynaklarını rasyonel, verimli ve ekonomik şekilde kullanarak, milli eğitim politikası ve kalkınma planları ilke ve hedefleri ile Yükseköğretim Kurulu tarafından yapılan plan ve programlar doğrultusunda, ülkenin ihtiyacı olan dallarda ve sayıda insan gücü yetiştirmek,

c) Türk toplumunun yaşam düzeyini yükseltici ve kamuoyunu aydınlatıcı bilim verilerini söz, yazı ve diğer araçlarla yaymak,

d) Örgün, yaygın, sürekli ve açık eğitim yoluyla toplumun özellikle sanayileşme ve tarımda modernleşme alanlarında eğitilmesini sağlamak,

e) Ülkenin bilimsel, kültürel, sosyal ve ekonomik yönlerden ilerlemesini ve gelişmesini ilgilendiren sorunlarını, diğer kuruluşlarla işbirliği yaparak, kamu kuruluşlarına önerilerde bulunmak suretiyle öğretim ve araştırma konusu yapmak, sonuçlarını toplumun yararına sunmak ve kamu kuruluşlarınca istenecek inceleme ve araştırmaları sonuçlandırarak düşüncelerini ve önerilerini bildirmek,

f) Eğitim-öğretim ve seferberliği içinde, örgün, yaygın, sürekli ve açık eğitim hizmetini üstlenen kurumlara katkıda bulunacak önlemleri almak,

g) Yörelereindeki tarım ve sanayinin gelişmesine ve ihtiyaçlarına uygun meslek elemanlarının yetişmesine ve bilgilerinin gelişmesine katkıda bulunmak, sanayi, tarım ve sağlık hizmetleri ile diğer hizmetlerde modernleşmeyi, üretimde artışı sağlayacak çalışma ve programlar yapmak, uygulamak ve yapılanlara katılmak, bununla ilgili kurumlarla işbirliği yapmak ve çevre sorunlarına çözüm getirici önerilerde bulunmak,

h) Eğitim teknolojisini üretmek, geliştirmek, kullanmak, yaygınlaştırmak,

1) Yükseköğretimin uygulamalı yapılmasına ait eğitim-öğretim esaslarını geliştirmek, döner sermaye işletmelerini kurmak, verimli çalıştırmak ve bu faaliyetlerin geliştirilmesine ilişkin gerekli düzenlemeleri yapmaktır."

Eğitim ve öğretim hizmetlerinden yararlanan kişiler, ön lisans ve lisans öğrencilerimiz, lisansüstü eğitime (yüksek lisans ve doktora) başvuran, yani mezuniyet sonrası öğrencilerimiz ve tıpta uzmanlık öğrencilerimizdir. Ayrıca Üniversitemizin çeşitli fakülteleri ve yüksekokulları, özel kuruluşlara danışmanlık ve proje hizmetleri vererek hem topluma hem de döner sermayeye katkıda bulunmaktadır. Toplum ile en yakın teması kuran birimlerimiz ise Tıp Fakültesi, Diş Hekimliği Fakültesi, Mersin Üniversitesi Hastanesi ve Sürekli Eğitim Araştırma ve Uygulama Merkezidir.

Yükseköğretim kurumlarında görev yapan akademik ve idari personel 2547 sayılı Yükseköğretim Kanunu, 2914 sayılı Yükseköğretim Personel Kanunu ve 657 Sayılı Devlet Memurları Kanunu kapsamında görevlerini yerine getirmektedirler.

Bir yükseköğretim kurumu olan Üniversitemiz, TBMM'nin 03.07.1992 tarihinde kabul ettiği 11.07.1992 tarihli ve 3837 sayılı "Yükseköğretim Kurumları Teşkilatı Hakkında 41 sayılı Kanun Hükmünde Kararnamenin Değiştirilerek Kabulüne Dair 2809 sayılı Kanun ile 71 ve 190 sayılı Kanun Hükmünde Kararnamelerde Değişiklik Yapılması Hakkında Kanun" ile kurulmuştur.

B- Teşkilat Yapısı

Mersin Üniversitesi'nin yönetim ve organizasyonu 2547 sayılı yasa hükümlerine göre belirlenmiştir. Üniversitenin yönetim organları Rektör, Üniversite Senatosu ve Üniversite Yönetim Kuruludur.

Rektör; Yükseköğretim Kurulu tarafından önerilecek, profesör olarak en az üç yıl görev yapmış üç aday arasından Cumhurbaşkanınca atanır. Bir aylık sürede önerilenlerden birisinin atanmaması ve Yükseköğretim Kurulu tarafından iki hafta içinde yeni adaylar gösterilmemesi halinde Cumhurbaşkanınca doğrudan atama yapılır. Rektörün görev süresi 4 yıldır. İki dönemden fazla rektörlük yapılamaz. Rektör, üniversitenin tüzel kişiliğini temsil eder ve üniversitenin en üst yöneticisidir. Rektör, çalışmalarında kendisine yardım etmek üzere, üniversitenin aylıklı profesörleri arasından en çok üç kişiyi kendi rektörlük görev süresiyle sınırlı olmak kaydıyla rektör yardımcısı olarak seçer.

Senato; rektörün başkanlığında, rektör yardımcıları, dekanlar ve her fakültenin fakülte kurullarınca üç yıl için seçilecek birer öğretim üyesi ile rektörlüğe bağlı enstitü ve yüksekokul müdürlerinden oluşur. Senato, üniversitenin akademik organı olarak işlev görür. Bu kapsamda üniversitenin eğitim - öğretim, bilimsel araştırma ve yayım faaliyetlerinin esasları hakkında karar almak ve Üniversite Yönetim Kuruluna üye seçmek temel görevleri arasındadır.

Üniversite Yönetim Kurulu; rektörün başkanlığında dekanlardan, üniversiteye bağlı değişik öğretim birim ve alanlarını temsil edecek şekilde senato tarafınca dört yıl için seçilecek üç profesörden oluşur. Üniversite Yönetim Kurulu idari faaliyetlerde rektöre yardımcı bir organ olarak işlev görmektedir.

Fakülte, Enstitü ve Yüksekokul düzeyinde yönetim organları aşağıdaki gibidir:

Fakülte Organları; Dekan, Fakülte Kurulu ve Fakülte Yönetim Kurulundan oluşur.

Enstitü Organları; Enstitü Müdürü, Enstitü Kurulu ve Enstitü Yönetim Kurulundan oluşur.



Yüksekokul Organları; Yüksekokul Müdürü, Yüksekokul Kurulu ve Yüksekokul Yönetim Kurulundan oluşur.

Rektörlük idari yönetim örgütünün başında bir genel sekreter ve genel sekretere bağlı genel sekreter yardımcıları, daire başkanları, müdürler, hukuk müşaviri, 657 sayılı Devlet Memurları Kanununa tabi memurlar ve diğer görevliler bulunmaktadır.

Fakülte ve yüksekokullar bölüm, anabilim dalı ve bilim dalı olarak, enstitüler ise fakülte ve lisans eğitimi veren yüksekokullardaki anabilim dalları olarak yapılır. Her fakültede dekana bağlı ve fakülte idari örgütünün başında bir fakülte sekreteri, enstitü veya yüksekokullarda ise müdüre bağlı yüksekokul veya enstitü sekreteri bulunur.

Üniversitemizin akademik organizasyon yapısı Şekil 1'de, idari organizasyon yapısı ise Şekil 2'de gösterilmiştir.

Şekil 1. Akademik Organizasyon Yapısı

	<p>T.C. MERSİN ÜNİVERSİTESİ AKADEMİK BİRİMLER ORGANİZASYON YAPISI</p>	
---	---	---

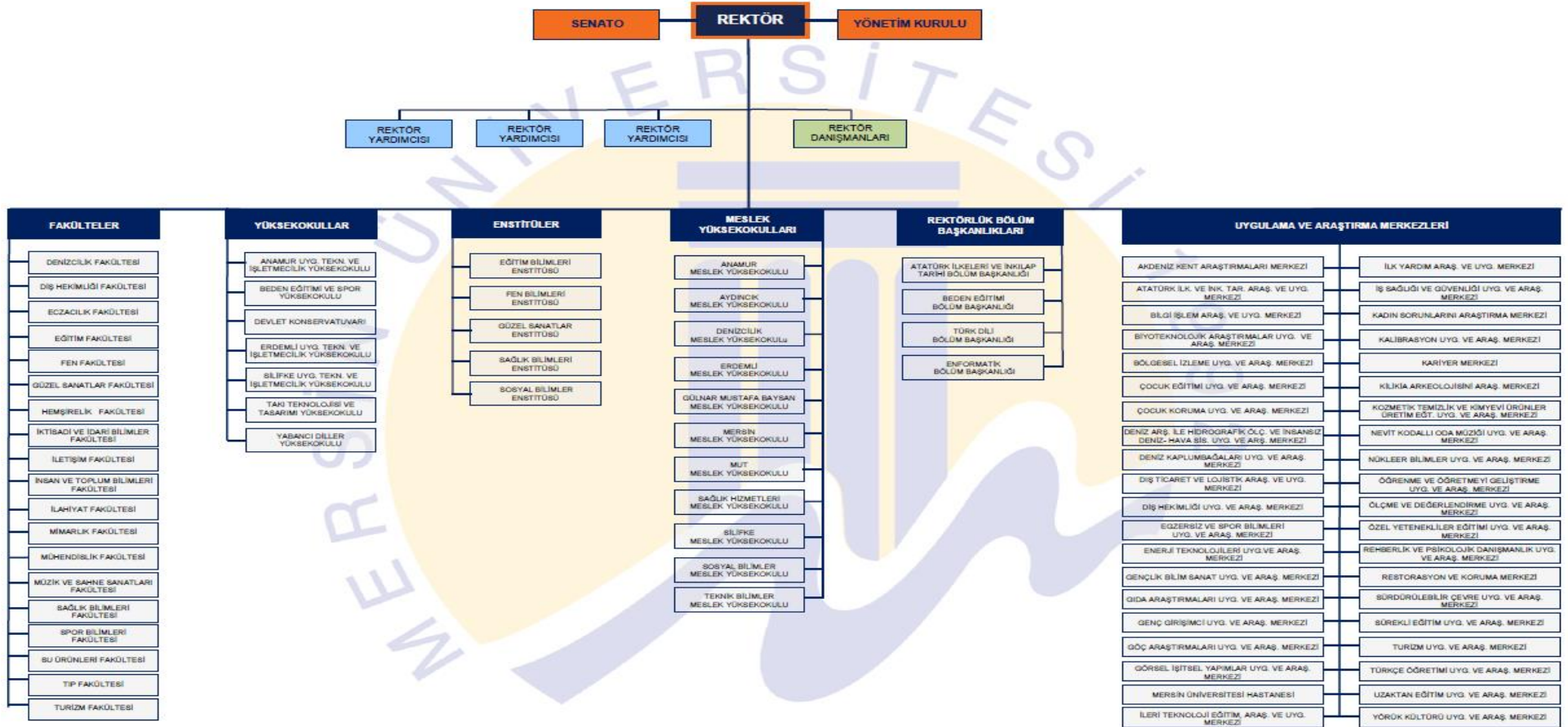

Şekil 2. İdari Organizasyon Yapısı



T.C.
MERSİN ÜNİVERSİTESİ
İDARİ BİRİMLER ORGANİZASYON YAPISI

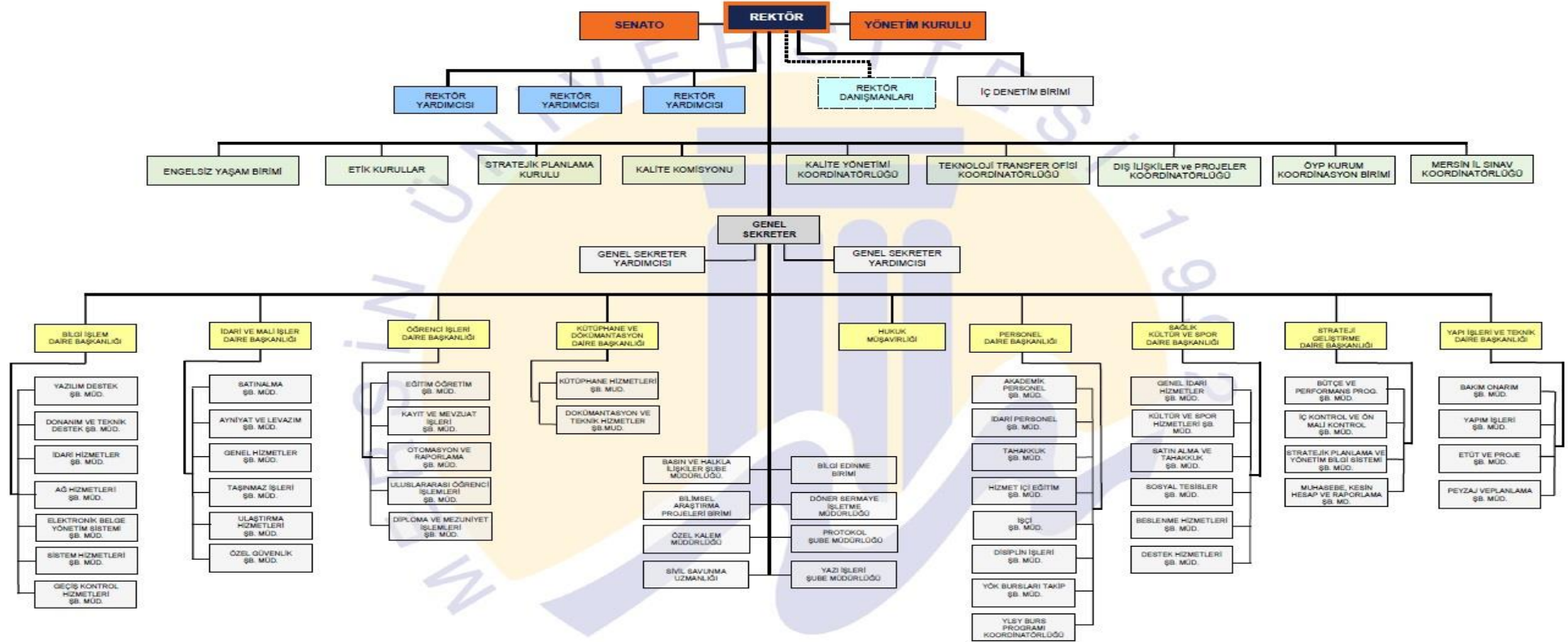

C- Fiziksel Kaynaklar

Çiftlikköy Merkez Yerleşkesi

Kent merkezine 14 kilometre uzaklıktaki Çiftlikköy Merkez Yerleşkesi, toplam 2.482.953 m² alan üzerine kurulmuştur. Bu yerleşkede; Denizcilik, Eğitim, Dış Hekimliği, Fen, İnsan ve Toplum Bilimleri, Güzel Sanatlar, İktisadi ve İdari Bilimler, İletişim, İlahiyat, Mimarlık, Mühendislik, Turizm, Hemşirelik, Spor Bilimleri, Sağlık Bilimleri, Müzik ve Sahne Sanatları ile Tıp Fakültelerinin yanı sıra Eğitim Bilimleri, Sağlık Bilimleri, Fen Bilimleri, Sosyal Bilimler ve Güzel Sanatlar Enstitüleri, Devlet Konservatuarı, Takı Teknolojisi ve Tasarımı ile Yabancı Diller Yüksekokulları ile Sosyal Bilimler ve Teknik Bilimler Meslek Yüksekokulları yer almaktadır. Rektörlük, idari ve akademik merkez birimlerinin de bulunduğu Çiftlikköy Merkez Yerleşkesinde Mersin Üniversitesi Hastanesi ve diğer araştırma ve uygulama merkezlerimiz ile öğrencilerin sosyal, kültürel ve sportif amaçlı kullanabileceği pek çok tesis ve alan da yer almaktadır.

Yenişehir Yerleşkesi

Kent merkezinin batı yönünde bulunan Yenişehir Yerleşkesi, toplam 27.885 m² alana sahiptir. 1999 tarihinden itibaren hizmet veren bu Yerleşkemizde; Su Ürünleri ve Eczacılık Fakülteleri, Sağlık Hizmetleri Meslek Yüksekokulu, Mersin Meslek Yüksekokulu, Uzaktan Eğitim Uygulama ve Araştırma Merkezi, Nevit Kodallı Oda Müziği Uygulama ve Araştırma Merkezi ve Konser Salonu ile Sürekli Eğitim Merkezi, Türkçe Eğitimi Uygulama ve Araştırma Merkezi, Uygulama Kreşi, Dış İlişkiler ve Projeler Koordinatörlüğü ve Döner Sermaye İşletme Müdürlüğü yer almaktadır.

Tece Yerleşkesi

Mersin sahil bandında yer alan Tece Yerleşkesi, toplam 20.000 m² alana sahiptir. Bu yerleşkede, Denizcilik Meslek Yüksekokulu ve Deniz Kaplumbağaları Araştırma ve Uygulama Merkezi faaliyetini sürdürmektedir.

İLÇELERDEKİ YERLEŞKELER

Anamur Yerleşkesi

Anamur Meslek Yüksekokulu, Aydıncık Meslek Yüksekokulu ve Anamur Uygulamalı Teknoloji ve İşletmecilik Yüksekokulu Mersin'e 223 km. uzaklıktaki Anamur ilçesinde eğitim-öğretimini sürdürmektedir.

Aydıncık Yerleşkesi

Aydıncık Meslek Yüksekokulu, Mersin'e 170 km. uzaklıktaki Aydıncık ilçesinde, Tarım ve Orman Bakanlığı tarafından tahsisi yapılan arazi üzerine 6000 m² kapalı alanı olan binası tamamlanmış ve 2025 yılından itibaren Aydıncık ilçesinde eğitim-öğretim faaliyetlerini sürdürmesi planlanmaktadır.

Erdemli Yerleşkesi

2005-2006 eğitim-öğretim yılında eğitime başlayan Erdemli Uygulamalı Teknoloji ve İşletmecilik Yüksekokulu ile Erdemli Meslek Yüksekokulu, Erdemli Belediyesine ait olan binada eğitim-öğretimini sürdürmektedir.

Glnar Yerleşkesi

Mustafa Baysan Meslek Yüksekokulu, Mersin'e 148 km. uzaklıktaki Glnar ilçesinde, kendi binasında eğitim-öğretimini sürdürmektedir. Yüksekokul 1998-1999 eğitim-öğretim yılında 8000 m² kapalı alanı olan kendi hizmet binasına taşınarak bu binada eğitimini sürdürmektedir. Hizmet binası 3 blok halindedir. Eğitim-öğretim B ve C Bloкта sürdürlmektedir.

Mut Yerleşkesi

Mut Meslek Yüksekokulu, Mersin'e 160 km. uzaklıktaki Mut ilçesinde, kendi binasında eğitim-öğretimini sürdürmektedir.

Silifke Yerleşkesi

Silifke Meslek Yüksekokulu ve Silifke Uygulamalı Teknoloji ve İşletmecilik Yüksekokulu Mersin'e 85 km. uzaklıktaki Silifke ilçesinde, 1999 yılında Üniversitemize devredilen ve onarımı sivil toplum örgütleri tarafından yapılan Devlet Su İşleri (DSİ) Kayraktepe Tesisleri içinde bulunan iki binada eğitim-öğretimini sürdürmektedir.

Üniversitemiz birimlerinin faaliyette bulunduğu taşınmazlarla ilgili arazi durumu ve sahip olduğu kapalı alanlara ilişkin bilgiler **Tablo 1** ve **Tablo 2**'de gösterilmiştir.

Tablo 1. Taşınmazların Genel Dağılımı

Yerleşke Adı	Mülkiyeti Durumuna Göre Taşınmaz Alanı (m ²)						Toplam (m ²)	Açıklama
	Üniversite (Kamulaştırma+ Satınalma+Bağış)	Hazine ve Maliye Bakanlığı (Tahsis)	Tarım ve Orman Bakanlığı (Tahsis)	Tahsis İstenilen Maliye Arazileri	Kamulaştırılacak Araziler	Diğer		
Çiftlikköy Yerleşkesi	823.267,36	191.815,34	1.311.765,00	72.266,92	83.839,00	0	2.482.953,62	-Üniversite, -Hazine ve Maliye Bakanlığı, -Tarım ve Orman Bakanlığı
Yenişehir Yerleşkesi	0	5.442,82	0	0	0	27.885,00	33.327,82	-Üniversite -Hazine ve Maliye Bakanlığı
Tece Yerleşkesi	15.551,13	4.550,00	0	0	0	0	20.101,13	-Üniversite - Hazine ve Maliye Bakanlığı
Akdeniz Civanyaylağı	18.286,83	0	0	0	0	0	18.286,83	- Üniversite
Akdeniz İhsaniye (Eski Hastane)	0	0	0	0	0	2.632,10	2.632,10	- Üniversite
Anamur Yerleşkesi	0	90.453,22	3.740,00	0	0	0	94.193,22	- Milli Eğitim Bakanlığı, -Kültür ve Turizm Bakanlığı - Hazine ve Maliye Bakanlığı
Aydıncık Yerleşkesi	0	0	42.415,43	0	0	0	42.415,43	- Tarım ve Orman Bakanlığı
Erdemli Yerleşkesi	0	0	0	0	0	5.061,00	5.061,00	- Erdemli Belediyesi
Gülner Yerleşkesi	0	0	0	0	0	12.071,41	12.071,41	- Üniversite
Mut Yerleşkesi	0	95.088,66	0	0	0	20.001,51	115.090,17	- Hazine ve Maliye Bakanlığı
Silifke Yerleşkesi	96,91	41.163,25	0	0	0	17.220,07	58.480,23	- Üniversite, - Silifke Belediyesi
Toplam	857.202,23	428.513,29	1.357.920,43	72.266,92	83.839,00	84.871,09	2.884.612,96	

Tablo 2. Kapalı Alanların Yerleşkelere Göre Dağılımı*

YERLEŞKE ADI	TOPLAM ALAN(m ²)
Çiftlikköy Yerleşkesi (Merkez)**	310.114,18
Yenişehir Yerleşkesi	9.389,73
Tece Yerleşkesi	7.005,54
Anamur Yerleşkesi (Prof. Dr. Ali AYHAN)	4.995,94
Aydıncık Yerleşkesi	3.812,58
Erdemli Yerleşkesi	5.306,60
Gülнар Yerleşkesi (Mustafa BAYSAN)	6.928,78
Mut Yerleşkesi	4.099,59
Silifke Yerleşkesi	3.324,22
TOPLAM	354.977,16

* Strateji ve Bütçe Başkanlığı Mekan Bilgi Sisteminden alınmıştır.

** Eczacılık Fakültesi İnşaatı 6.000 m2 ve İlahiyat Fakültesi İnşaatı 5000 m2 olarak Yatırım Programına alınmıştır. Tabloya dahil edilmemiştir.

Tablo 3. Kapalı Alanların Kategorilere Göre Dağılımı*

	Eğitim(E)%	Araştırma(R)%	Yönetim(M)%	Sağlık Hizmeti(H)%	Kütüphane(L)%	Toplantı ve Konferans(C)%	Sosyal Alanlar(G)%	Spor Alanları(S)%	Diğer(O)%	Barınma(A)%	Kapalı Alan (m ²)
ÇİFTLİKKÖY [MERKEZ]	16,31	1,53	13,5	10,34	1,17	2,56	6,46	0,82	47,3	0,01	310.114,18
YENİŞEHİR	9,72	14,13	27,19	0	2,1	9,61	5,13	0	32,13	0	9.389,73
TECE	32	0	13,81	0,21	0,9	0	4,74	0	32,68	15,66	7.005,54
PROF. DR. ALİ AYHAN YERLEŞKESİ	39,35	0	16,11	0	2,18	1,84	5,5	0	35,01	0	4.995,94
AYDINCIK	25,29	0	12,76	0	1,92	6,84	8,42	0	44,77	0	3.812,58
ERDEMLİ	28,19	0	12,23	0	2,4	0,93	10,86	0	45,4	0	5.306,60
GÜLNAR	9,61	0	7,32	0	0,64	0	31,71	0	50,73	0	6.928,78
MUT	25,36	2,22	10,63	0	2,13	6,46	7,92	0	45,29	0	4.099,59
SİLİFKE	40,72	0	21,37	0	4,87	5,69	4,81	0	22,53	0	3.324,22
TOPLAM											354.977,16

* Strateji ve Bütçe Başkanlığı Mekan Bilgi Sisteminden alınmıştır.

D- İnsan Kaynakları

Tablo 4. Akademik, İdari, İşçi ve Sözleşmeli Personel Dağılımı

Kadro	İdari Personel		Akademik Personel		Geçici İşçi		4/C Personel		Sürekli İşçi		Sözleşmeli İdari Personel		Genel Toplam	
	Sayı	Dağılım Oran %	Sayı	Dağılım Oran %	Sayı	Dağılım Oran %	Sayı	Dağılım Oran %	Sayı	Dağılım Oran %	Sayı	Dağılım Oran %	Sayı	Toplam İçindeki Pay
Personel Sayısı	a	(a/g)	b	(b/g)	c	(c/g)	d	(d/g)	e	(e/g)	f	(f/g)	g	
Kadın	1.048	40,55	829	32,08	1	0,03	0	0,00	536	20,75	170	6,59	2.584	49,19
Erkek	923	34,58	873	32,71	0	0,00	0	0,00	730	27,35	143	5,36	2669	50,81
Toplam	1.971	37,52	1.702	32,40	1	0,02	0	0	1.266	24,10	313	5,96	5253	

Tablo 5. Yıllar İtibariyle Akademik Personel Dağılımı

	2021	2022	2023	2024
Profesör	362	384	382	429
Doçent	165	207	209	216
Doktor Öğretim Üyesi	305	271	269	243
Öğretim Görevlisi	453	461	449	430
Araştırma Görevlisi	535	501	452	367
Sözleşmeli Akademik Personel	14	15	13	15
2547/35 ile Kurumda Görevli Akademik Personel	7	7	4	2
Toplam Akademik Personel Sayısı	1841	1846	1778	1702

Tablo 6. Yıllar İtibariyle Akademik Personel Öğrenci Oranları

	2021	2022	2023	2024
Akademik Personel Sayısı	1.841	1.846	1.778	1.702
Öğrenci Sayısı	41.077	43.127	46.095	43.450
Akademik Personel Başına Düşen Öğrenci Sayısı	22,31	23,36	25,93	25,53

E- Diğer Hususlar

Günlük hayatın ve bilim dünyasının vazgeçilmez unsuru olan internet teknolojileri, Üniversitemizde aktif olarak kullanılmaktadır. Mersin Üniversitesi'ne bağlı pek çok birim, çağımızın bilgi iletişim ağı internete bağlanmış durumdadır. Çiftlikköy Kampüsü ve diğer 10 yerleşkemizin bilgisayar ağları ve alt yapı çalışmaları tamamlanmış ve internet bağlantısı sağlanmıştır.

Üniversitemizin tüm yerleşkeleri ile birlikte network topolojisi aşağıdaki şekilde gösterilmiştir:

Tablo 7. Yerleşkelerin İnternet Bağlantı Hızları	
Yerleşke	İnternet Hızı (Mb/s)
Çiftlikköy Yerleşkesi	3000
Yenişehir Yerleşkesi	300
Mersin Üniversitesi Hastanesi	3000
Anamur Yerleşkesi	100
Erdemli Yerleşkesi	200
Gülнар Yerleşkesi	80
Mut Yerleşkesi	60
Silifke Yerleşkesi	100
Tece Yerleşkesi - Denizcilik Meslek Yüksekokulu	60
Tece Yerleşkesi - Mersin Meslek Yüksekokulu	80
Aydıncık Meslek Yüksekokulu	200

Sistem Odası Sunucuları

- Antikor Web Filtreleme ve Güvenlik Sunucusu
- Alan Adı Sunucusu
- Genel Sanallaştırma Sunucusu (6 sunucu)
- EBYS Sanallaştırma Sunucusu (2 sunucu)

Tablo 8. Kütüphane Kaynakları	
Basılı Kitap Sayısı	87.986
E-Kitap Sayısı (Abone olunan veri tabanları içerisinde yer alan)	401.453
Toplam Kitap Sayısı	489.439
Basılı Süreli Yayın Sayısı	13
E-Dergi Sayısı (Abone olunan veri tabanları içerisinde yer alan)	68.872
Veri Tabanı Sayısı	Abone Olunan 15 + ULAKBİM 23 = 38
Tez Sayısı	6.100
e-Tez Sayısı (Abone olunan veri tabanları içerisinde yer alan)	5.896.910
E-Standart	4.526
Video	70.000

Tablo 9. Üniversitemiz Tarafından Hazırlanan Özel Yazılımlar

Kullanılan Yazılım Programları	Sorumlu Birim/Kurum	Kullanıcı Birimler	Kullanım Alanları
Faaliyet Bilgi Sistemi	Bilgi İşlem Daire Başkanlığı	Tüm Harcama Birimleri	Performans programı hazırlık ve izleme çalışmaları
Analitik Harcama Programı	Bilgi İşlem Daire Başkanlığı	Strateji Geliştirme Daire Başkanlığı	Bütçe takip çalışmaları
Analitik Hazırlık Programı	Bilgi İşlem Daire Başkanlığı	Strateji Geliştirme Daire Başkanlığı	Bütçe hazırlık çalışmaları
Araç Bilgi Sistemi	Bilgi İşlem Daire Başkanlığı	İdari Mali İşler Daire Başkanlığı	Araçların yakıt vb. harcamalarının ve bilgilerin takibi
KİDBS (Kurumsal İç Değerlendirme Bilgi Sistemi)	Bilgi İşlem Daire Başkanlığı	Akademik Değerlendirme ve Kalite Geliştirme Kurulu	Performans göstergelerine göre bilgi girişi ve değerlendirme
Adres Etiket Programı	Bilgi İşlem Daire Başkanlığı	Basın ve Halkla İlişkiler Şube Müdürlüğü	Adres takibi ve etiket basımı
İş Takip Programı	Bilgi İşlem Daire Başkanlığı	Bilgi İşlem Daire Başkanlığı	Yapılan işlerin takibi ve raporlanması
Güzel Sanatlar ve Takı Online Başvuru Sistemi	Bilgi İşlem Daire Başkanlığı	Güzel Sanatlar Fak. ve Takı Tasarımı ve Teknolojisi YO	Sınava girecekler için online başvuru işlemleri
Güzel Sanatlar Sınav Programı	Bilgi İşlem Daire Başkanlığı	Güzel Sanatlar Fakültesi	Yetenek sınavı işlemleri
Toplantı Bilgi Sistemi	Bilgi İşlem Daire Başkanlığı	Genel Sekreterlik	Senato ve yönetim kurulu toplantı karar işlemleri
Kitap Satış Sistemi	Bilgi İşlem Daire Başkanlığı	Kitap Satış Bürosu	Online kitap satış ve takip işlemleri
Kalite Yönetim Sistemi	Bilgi İşlem Daire Başkanlığı	Kalite Yönetimi Koordinatörlüğü	Kalite doküman yönetimi
Sticker Bilgi Sistemi	Bilgi İşlem Daire Başkanlığı	Bilgi İşlem Daire Başkanlığı ve Özel Güvenlik	Araçlara takılan stickerlerin plakalara göre takibi
Strateji Evrak Takip Sistemi	Bilgi İşlem Daire Başkanlığı	Strateji Geliştirme Daire Başkanlığı	Evrak takip işlemleri
Takı Teknoloji Sınav Programı	Bilgi İşlem Daire Başkanlığı	Takı Teknoloji ve Tasarımı Yüksekokulu	Yetenek sınav işlemleri
Personel Takip Sistemi	Bilgi İşlem Daire Başkanlığı	Tüm Birimler	Kadro takibi ve personel işlemleri
Denizcilik Kalite Yönetim Sistemi	Bilgi İşlem Daire Başkanlığı	Denizcilik Meslek Yüksekokulu	Kalite doküman yönetimi
MEİTAM Stok Takip Programı	Bilgi İşlem Daire Başkanlığı	MEİTAM	Stok Takibi
İşçi Maaş Programı	Bilgi İşlem Daire Başkanlığı	Personel Daire Başkanlığı	İşçi maaş işlemleri
Bilişim Talep Programı	Bilgi İşlem Daire Başkanlığı	Tüm Birimler	Bilişim talep işlemleri
Yazıcı Bilgi Sistemi	Bilgi İşlem Daire Başkanlığı	Bilgi İşlem Daire Başkanlığı	Üniversitemizdeki yazıcıların bilgilerinin tutulması
BİDB Depo Bilgi Sistemi	Bilgi İşlem Daire Başkanlığı	Bilgi İşlem Daire Başkanlığı	BİDB sarf malzemelerinin takibini sağlamak
Yapı İşleri Depo Bilgi Sistemi	Yapı İşl. ve Tek. Daire Bşk.	Yapı İşleri ve Teknik Daire Başkanlığı	Yapı İş. Tek. Dai. Bşk. sarf malzemelerinin takibini sağlamak
Karlı Geçiş Para Yükleme Sistemi	Bilgi İşlem Daire Başkanlığı	Öğrenciler ve Personel	Sanal Pos Uygulaması
Destek Sistemi	Bilgi İşlem Daire Başkanlığı	Öğrenci ve Personel	Bilet oluşturma ve sorunların tespiti
Taşınmaz İşleri Bilgi Sistemi	Bilgi İşlem Daire Başkanlığı	Taşınmaz İşleri Şube Müdürlüğü	Elektrik, Su, Doğalgaz Tüketimlerinin Takibi ve Faturalandırılması
Enstitü Bilgi Sistemi	Enstitüler	Öğrenci ve Personel	Bilet oluşturma ve sorunların tespiti
Yapı İşleri Onarım Talep Formu	Yapı İşl. ve Tek. Daire Bşk.	Tüm Birimler	Onarım Taleplerinin Alınması
Bilgi İşlem Arıza Talep Formu	Bilgi İşlem Daire Başkanlığı	Tüm Birimler	Arıza Taleplerinin İletilmesi

II- PERFORMANS BİLGİLERİ

A- Temel Politika ve Öncelikler

2024-2028 dönemini kapsayan Onikinci Kalkınma Planı'nda yer alan başlıklardan Üniversitemizin temel politika ve öncelikleri arasında olanlar ve 2025 – 2027 Dönemi Orta Vadeli Programda yer alan aşağıdaki hususlara dikkat edilerek çalışmalarımız sürdürülecektir:

Tablo 10. Kalkınma Planı ve Orta Vadeli Programda Yer Alan Temel Politika ve Öncelikler

Üst Politika Belgesi	İlgili Bölüm/Referans	Verilen Görev/İhtiyaçlar
12. Kalkınma Planı (2024 – 2028)	2. KÜRESEL GELİŞMELER VE EĞİLMELER 2.1. KÜRESEL EĞİLMELER VE TÜRKİYE ETKİLEŞİMİ	Teknolojik Gelişmelerle Dönüşen Üretim Yapısı ve Hizmet Sunum Biçimleri 46. Ar-Ge ve yenilik süreçlerinde üniversite-sanayi-kamu işbirliğinin artırılması, açık bilim ve yeniliği destekleyen altyapılar ile yenilikçi finansman modellerinin geliştirilmesi, nitelikli insan kaynağına erişimin güçlendirilmesi, beyin göçü gibi sorunlarla mücadele edilmesi, toplumun odağa alınması, birlikte geliştirme ve katılımcılığın artırılması önemini korumaktadır.
	1. UZUN VADELİ (2024-2053) GELİŞMENİN STRATEJİSİ 1.2. 2053 YILINDA TÜRKİYE	270. Önümüzdeki dönemde ülkemiz bilim ve araştırma temelini güçlendirerek bilgi ve teknoloji üretimini artıracak, buluş ve yenilikçilikte iddialı ülkeler arasına girecektir. Bu çerçevede, temel bilimlere özel önem verilerek başta doktoralı olmak üzere araştırmacı insan gücü nicelik ve niteliğinin artırılması, yapay zekâ, robotik, biyoteknoloji, kuantum ve uzay araştırmaları gibi kritik alanlarda ülkemizin bölgesinde ve dünyada bilim insanları için çekim merkezi haline gelmesi önem taşımaktadır. Türkiye'nin 2053 vizyonu, bilim ve teknoloji alanında kimseyi geride bırakmayan, yenilikçiliği içselleştirerek teknoloji girişimlerini ve Ar-Ge yatırımlarını teşvik eden bir ekosistemi güçlendirmek suretiyle ileri teknolojilerin merkezi haline gelmektir. 2053 ufkunda en az 5 üniversitemizin dünyanın ilk 100 üniversitesi arasında yer alması, ülkemizin küresel yenilik endeksi içinde ilk 10 ülke arasına girmesi ve Ar-Ge harcamalarının milli gelirdeki payının yüzde 4 düzeyine yükselmesi hedeflenmektedir.
	3. PLANIN HEDEF VE POLİTİKALARI 3.2. YEŞİL VE DİJİTAL DÖNÜŞÜMLE REKABETÇİ ÜRETİM	3.2.1.1. Öncelikli Sektörler 3.2.1.1.1. Kimya 437.1. Kamu, özel sektör ve üniversite işbirliğiyle kimya sanayiinde ihtiyaç duyulan yatırım yol haritaları belirlenecektir. 3.2.1.1.3. Elektronik 451.2. Üniversite, kamu ve özel sektör arasında yarı iletken çip tasarımı ve üretimi konusundaki işbirlikleri desteklenecektir. 3.2.1.1.4. Makine 458.2. Üniversite ve kamu destekli mevcut teknoloji ve araştırma enstitülerinin hizmet envanteri hazırlanacaktır. 3.2.1.1.6. Otomotiv 472.2. Akıllı ve otonom ulaşım araçlarının kullanımının ve ekosistemin gelişiminin sağlanması için çeşitli üniversitelerdeki teknik bilgi ve birikimin birbirini tamamlayıcı şekilde bir araya getirilmesi sağlanacaktır. 3.2.2. Öncelikli Gelişme Alanları 3.2.2.1. Tarım ve Gıda 498.2. Kamu, üniversite ve özel sektör işbirliği çerçevesinde hayvan ve bitki ıslahı, hassas tarım, biyoteknoloji, biyoçeşitliliğin korunması ile iklim dostu ürün ve uygulamaların geliştirilmesi alanları öncelikli olmak üzere yürütülen Ar-Ge çalışmaları desteklenecektir. 3.2.3. Sektörel Politikalar 3.2.3.3. Bilim, Teknoloji ve Yenilik 544. Ar-Ge insan kaynağı kapasitesi ve niteliği güçlendirilecek, araştırma kariyerlerinin çekiciliği ve sürdürülebilirliği artırılacaktır. 544.1. Doktora ve doktora sonrası araştırmacılar için çalışma ve araştırma imkânları iyileştirilecektir. 544.2. Araştırma deneyimine sahip nitelikli insan kaynağının artırılmasını teminen kamu destekli Ar-Ge projelerinde daha fazla lisans, yüksek lisans ve doktora bursiyerinin yer alması sağlanacaktır. 544.3. Üst seviye bilimsel ve teknolojik çalışmalar yürüten nitelikli araştırmacıların özel programlarla desteklenmesine devam edilecektir.

12. Kalkınma Planı (2024 – 2028)

3. PLANIN HEDEF VE POLİTİKALARI

3.2. YEŞİL VE DİJİTAL DÖNÜŞÜMLE

REKABETÇİ ÜRETİM

544.4. Sanayide ihtiyaç duyulan doktora derecesine sahip nitelikli insan kaynağının üniversite sanayi işbirliğiyle yetiştirilmesi sağlanacak ve doktoralı araştırmacı istihdamı teşvik edilecektir.
544.5. Özel sektör Ar-Ge merkezlerine sağlanan devlet yardımlarında farklılaşan oranlarda doktoralı araştırmacı istihdam sayısı şartı getirilecektir.
544.6. Yurt dışındaki yetkin akademisyen ve araştırmacılara yönelik ülkemizde tam veya kısmi zamanlı çalışma imkânlarının çeşitlendirilmesi, işbirlikleri ile ortak projeler geliştirilmesi sağlanacaktır.

545. Üniversitelerin bilimsel araştırma kapasitesi artırılabacak, Ar-Ge ve yenilik faaliyetlerindeki rolleri güçlendirilecektir.

545.1. Yüksek katma değerli üretimi destekleyecek nitelikte Ar-Ge ve yenilik faaliyetlerinin gerçekleştirebilmesi için araştırma üniversitesi nitelikli çalışmaları programı güçlendirilecek, bu programa dâhil üniversitelerin özel desteklerle kapasiteleri artırılabacaktır.
545.2. Üniversitelerin misyon odaklı uzmanlaşma çalışmalarında, veriye dayalı analizler yapılarak odak alanlarındaki çıktı ve etkilerini artırmaya yönelik çalışmalar yürütülecektir.
545.3. Üniversiteler bünyesinde Ar-Ge projesi yürüten araştırmacıların projelerdeki idari ve mali süreçleri kolaylaştırılacaktır.
545.4. Başta araştırma üniversitelerinde olmak üzere doktora ve doktora sonrası araştırmacı istihdamı artırılabacaktır.
545.5. Bilimsel araştırma projelerinin etkinliğinin artırılmasına yönelik çalışmalar yürütülecektir.

546. Temel bilimlerde nitelikli araştırmacı insan gücü kapasitesi ve araştırma faaliyetleri, öncelikli sektörler ve teknoloji alanlarındaki ihtiyaçlara yönelik artırılabacaktır.

546.1. Temel bilimlere yönelik lisansüstü burs miktarı ve faydalanan sayısı artırılabacaktır.
546.2. Temel ve uygulamalı alanlarda katma değer açısından yüksek etki yaratması muhtemel öncül araştırma projeleri desteklenecektir.

547. Toplum genelinde bilim, teknoloji, yenilik kültürünün yaygınlaştırılması, farkındalığın artırılması, bilim ve teknolojiye olan merakın teşvik edilmesi ve nitelikli insan kaynağının erken yaşlardan itibaren geliştirilmesi teşvik edilecektir.

547.1. Bilim ve teknolojiye ilgili ve yetenekli gençlere teknoloji atölyelerinde ücretsiz eğitimler ve etkinlikler sağlanacaktır.
547.2. Bilim ve teknoloji alanında fuarlar, yarışmalar, festivaller, sergiler, etkinlikler ve atölyeler desteklenmeye devam edilerek teknoloji farkındalığının artırılması sağlanacaktır.

548. Araştırma altyapılarının öncül araştırmalar yapan, nitelikli insan gücü istihdam eden ve özel sektörle işbirliği içinde çalışan bir yapıyla Ar-Ge ve yenilik ekosistemindeki etkinliklerinin artırılması sağlanacaktır.

548.1. Araştırma altyapılarının başta öncelikli sektörler ve kritik teknolojiler olmak üzere Ar-Ge kapasitelerinin güçlendirilmesine yönelik çalışmalar sürdürülecektir.
548.2. 6550 sayılı Araştırma Altyapılarının Desteklenmesine Dair Kanun kapsamında sağlanan destekler altyapıların performansları dikkate alınarak artırılabacaktır.
548.3. 2547 sayılı Yükseköğretim Kanunu kapsamında yükseköğretim kurumları bünyesinde kurulan uygulama ve araştırma merkezleri, teknolojik araştırma merkezlerinin farklılaşan nitelikleri ve ihtiyaçları dikkate alınarak yeniden yapılandırılacaktır.
548.4. Araştırma altyapılarının, alanlarına göre kendi aralarında ve sanayi ile ulusal ve bölgesel düzeyde işbirliği yapmasına imkân verecek Ar-Ge platformlarının oluşturulması sağlanacaktır.
548.5. Araştırma altyapılarının erişilebilirliğinin artırılması amacıyla hazırlanan veri tabanı gözden geçirilerek etkinliği ve faydasının artırılmasına ve araştırma altyapılarının ulusal ihtiyaçları karşılmasına yönelik çalışmalar yürütülecektir.
548.6. Ülkemizde kritik araştırma alanlarında faaliyet gösteren öncül araştırma altyapılarına yönelik yol haritası hazırlanacaktır.

549. Ar-Ge ve yenilik destek sistemi odaklı, performans bazlı, araştırmadan ticarileştirmeye tüm süreci kapsayan, başta öncelikli sektörler olmak üzere sektörlerin ihtiyaçlarını ve gelişme potansiyellerini dikkate alan bir yapıda etkinleştirilecektir.

549.1. Desteklere ilişkin çıktı ve etki odaklı izleme ve değerlendirme sistemleri etkinleştirilecek ve Ar-Ge ve yenilik destek programlarına ilişkin etki analizleri yapılacaktır.
549.2. Ar-Ge ve yenilik destekleri, öncelikli sektörler, derin ve kritik teknoloji alanları kesişimine yoğunlaşacak, performans bazlı uygulamalar yaygınlaştırılacak ve ticarileştirmeye yönelik tüm süreci kapsayan tamamlayıcı destekler sağlanacaktır.
549.3. Ar-Ge ve yenilik desteklerinde kamu kurum ve kuruluşları arasındaki koordinasyon artırılabacak, mevzuat uyumu gerçekleştirilecektir.
549.4. Ar-Ge, yenilik ve girişimcilik faaliyetlerine yönelik alternatif finansman mekanizmalarının oluşturulması sağlanacaktır.

3. PLANIN HEDEF VE POLİTİKALARI

3.2. YEŞİL VE DİJİTAL DÖNÜŞÜMLE REKABETÇİ ÜRETİM

550. Kamunun yönlendirici ve kolaylaştırıcı etkin rolüyle, ikiz dönüşümü destekleyen ve toplumsal zorluklara yönelik çözümler üreten ürün ve teknoloji platformlarının yaygınlaştırılması ve etkisinin artırılması sağlanacaktır.

550.1. Başta yeşil dönüşüm olmak üzere ihtiyaç duyulan teknolojilerin yerli imkânlarla geliştirilmesi amacıyla hedef odaklı, platform bazlı teknoloji tabanlı ulusal girişimler başlatılacaktır.

550.2. Üniversite, özel sektör ve kamu işbirliğinde geliştirilen platformlara yönelik temel araştırmadan nihai ürüne kadar olan süreci kapsayan destek modelleri geliştirilecektir.

551. Üniversiteler, araştırma altyapıları ve özel sektör arasındaki işbirlikleri yoluyla bilgi ve teknoloji transferinin artırılmasına yönelik destek mekanizmaları uygulanacak ve arayüz yapılarının kurumsal kapasiteleri geliştirilerek etkinliği artırılacaktır.

551.1. Araştırma altyapılarının, özel sektör Ar-Ge merkezleri ve kamu Ar-Ge merkezleriyle işbirliği içinde oluşturduğu yüksek teknoloji platformlarının ticarileşme potansiyeli yüksek araştırma projelerine sağlanan destekler yaygınlaştırılacaktır.

551.2. TÜBİTAK, TÜSEB, TENMAK başta olmak üzere kamu kurumları bünyesindeki araştırma merkezlerinin etkinliği ile birbirleriyle ve ekosistemdeki diğer paydaşlarla işbirlikleri artırılarak yeni teknoloji ve ürünler geliştirilmesine yönelik projeler yürütülecektir.

551.3. Teknoloji Transfer Ofislerinin (TTO) kurumsal yapıları analiz edilerek etkinliğinin, verimliliğinin ve insan kaynağı kapasitesinin geliştirilmesine yönelik çalışmalar yapılacak ve performans bazlı destekler sağlanacaktır.

551.4. Özel sektör Ar-Ge ve tasarım merkezleri ile TGB'lerde uygulanan desteklere performans odaklı olarak devam edilecektir.

551.5. Araştırma altyapılarından Ar-Ge ve yenilik proje hizmeti alan veya araştırma altyapılarıyla işbirliği yapan özel sektör firmalarına yönelik finansman desteği sağlamak üzere mekanizmalar geliştirilecektir.

551.6. Üniversite, sanayi ve kamu işbirliğine yönelik mevcut veri tabanlarının etkinliği analiz edilerek araştırma alanları, patent, yayın, firma yetkinlikleri gibi bilgileri içeren veri tabanı ve platformlar geliştirilecektir.

551.7. Akademik teşvik sistemi, bilgi ve teknoloji transfer faaliyetlerini önceliklendirecek şekilde gözden geçirilecektir.

552. Yeni ve derin teknolojik ürünlerin geliştirilmesi ve ticarileştirilmesine hız kazandırmaya yönelik destek miktarı ve çeşitliliği artırılacak, mevzuat iyileştirmesi yapılacak ve desteklerin kamu alımları mekanizmalarıyla tamamlanacağı sağlanacaktır.

552.1. Öncelikli sektörler başta olmak üzere firma iş ortaklıkları yüksek teknoloji Ür-Ge ve ticarileştirmesinin desteklediği Sanayi Yenilik Ağ Mekanizması Programı yaygınlaştırılacaktır.

552.2. Ar-Ge sonuçlarının ticarileştirilmesi için prototip geliştirme, ölçeklendirme ve teknoloji doğrulama çalışmalarının yürütülebilmesine yönelik üniversiteler ve TGB'lerde teknoloji uygulama merkezleri yaygınlaştırılacaktır.

552.3. Ar-Ge ve yenilik projeleri sonucunda ortaya çıkan ve patenle korunan teknolojilerin lisanslama veya devir yoluyla Türkiye'de yerleşik firmalara aktarılmasına yönelik sağlanan destekler yaygınlaştırılacaktır.

552.4. Yükseköğretim kurumlarında gerçekleştirilen buluşların ticarileştirilmesine yönelik mevzuat ve uygulamalar geliştirilecektir.

552.5. Öncelikli sektörlerde ihtiyaç duyulan kritik bileşenlerin, cihazların ve malzemelerin ihtiyaç makamı kamu kurumlarının eş finansmanı ile geliştirilmesi ve kamu alımlarının etkin bir araç olarak kullanılması sağlanacaktır.

3.2.3.5. Fikri Mülkiyet Hakları

565.4. Telif haklarıyla ilgili akademik çalışmalar teşvik edilecek ve TTO'lara yönelik eğitim faaliyetleri düzenlenecektir.

565.9. Üniversite öğrencilerinin fikri mülkiyet alanında staj yapmaları teşvik edilecektir.

565.10. Teknoloji Geliştirme Bölgeleri, Ar-Ge Merkezleri ve Tasarım Merkezlerine yönelik tematik sınai mülkiyet eğitim programları yürütülecektir.

565.11. Telif hakları alanında akademik tez veri tabanı oluşturulacaktır.

572. Fikri mülkiyet alanında her düzeyde nitelikli insan kaynağının geliştirilmesi sağlanacaktır.

572.3. Akademik atama ve yükselme kriterlerinde sınai mülkiyetin kullanılmasına ilişkin mevcut uygulamanın değerlendirilerek güncellenmesi sağlanacaktır.

572.4. Üniversitelerde ve TTO'larda fikri mülkiyet hakları alanında çalışanların sayısını ve niteliğini artırmaya yönelik destekler sağlanacaktır.

<p style="text-align: center;">12. Kalkınma Planı (2024 – 2028)</p>	<p>3. PLANIN HEDEF VE POLİTİKALARI</p> <p>3.2. YEŞİL VE DİJİTAL DÖNÜŞÜMLE REKABETÇİ ÜRETİM</p>	<p>3.2.3.6. Bilgi ve İletişim Teknolojileri</p> <p>588. Bilgi ve iletişim teknolojileri sektöründeki insan kaynağını ve niteliğini artırmaya yönelik kamu, üniversite ve STK işbirliği içerisinde programlar oluşturacaktır.</p> <p>591.1. Kamu, üniversite ve özel sektörün yapay zekâ alanındaki işbirlikleri güçlendirilecektir.</p> <p>3.2.3.11. İnşaat, Mühendislik-Mimarlık, Teknik Müşavirlik ve Müteahhitlik Hizmetleri</p> <p>636.1. Üniversitelerdeki mimarlık-mühendislik eğitim müfredatı yapı bilgi modellemesi, döngüsel ekonomi, enerji verimliliği gibi alanlar ile hukuk, sözleşme yönetimi, proje yönetimi ve risk yönetimi gibi yönetsel konularda nitelikli ve yabancı dil bilen işgücü yetiştirilmesine yönelik yeniden düzenlenecektir.</p>
<p style="text-align: center;">12. Kalkınma Planı (2024 – 2028)</p>	<p>3.3. NİTELİKLİ İNSAN, GÜÇLÜ AİLE, SAĞLIKLI TOPLUM</p> <p>3.3.1 Eğitim</p>	<p>a. Amaç</p> <p>658. Tüm bireylerin kapsayıcılık ilkesi esasında nitelikli bir eğitime ve hayat boyu öğrenme imkânlarına eşit şartlarda erişimi sağlanarak akademik, sosyal ve mesleki becerilerinin uluslararası standartlara uygun bir şekilde geliştirilmesi, analitik düşünme, finansal okuryazarlık, işbirlikçi çalışma ve liderlik alanlarında yetkinlik sahibi olmalarının sağlanması, milli, manevi, ahlaki, insani ve toplumsal değerleri içselleştirmiş, ait olduğu aile ve topluma karşı sorumluluk sahibi olarak yetişmeleri temel amaçtır.</p> <p>659. Erken yaşlarda bireylerin yetenek ve kapasitelerinin keşfedilerek bilim, teknoloji ve mesleki kariyer alanlarında uygun kabiliyetleri geliştirebileceği alanlara yönlendirilmesi, ayrıca kişisel ilgi alanları dikkate alınarak kültür, sanat, spor ve dil yetkinlikleri kazandırılarak genç yaşta belirli alanlarda beceri sahibi, üretken ve sosyal birer vatandaş olarak toplumsal iş bölümünde yer almalarının sağlanması hedeflenmektedir.</p> <p>660. Kalite ve sonuç odaklı bir yönetim anlayışıyla ülkemizin ihtiyaçları doğrultusunda evrensel bilgi üretimine katkı sunacak yetkinlikte akademik kadroların ve nitelikli insan gücünün yetiştirilmesini hedef alan, uluslararası öğrenciler ve alanında başarılı akademisyenler için üniversitemizi çekim merkezi haline getirecek yenilikçi ve rekabetçi bir yükseköğretim sisteminin oluşturulması amaçlanmaktadır.</p> <p>668.2. Öğretmenlik kariyer basamaklarında uzman öğretmenlik ve başöğretmenliğe geçişte hazırlanan eğitim programlarının içeriği, mesleki gelişmelerin yanı sıra uluslararası gelişmeleri içerecek şekilde geliştirilerek öğretmenlerin uygun süre ve düzeylerde yetkinlikleri daha da artırılabilecektir.</p> <p>668.3. Mesleki ve teknik eğitim alanlarındaki öğretmen ihtiyacını karşılamak amacıyla üniversitelerle işbirliği yapılarak mesleki ve teknik öğretmen yetiştirme programları açılması sağlanacaktır.</p> <p>668.4. Üniversite ve okul işbirlikleri güçlendirilecek, yerelde öğretmenlere yönelik hizmet öncesi ve hizmet içi eğitimlerde üniversitelerin eğitim fakülteleri ile işbirliği yapılacaktır.</p> <p>674.1. Özel eğitim kurumları ile üniversitelerin özel eğitim ve uygulama araştırma merkezleri arasındaki işbirlikleri artırılabilecektir.</p> <p>675. Hayat boyu öğrenmeye katılım ve belge çeşitliliği artırılacak, kazanımların belgelendirilmesi teşvik edilecek, hayat boyu öğrenme sisteminin işgücü piyasasının talep ettiği becerileri kazandırması ve bu becerilerin iş ve sosyal yaşamda etkin kullanımı sağlanacaktır.</p> <p>675.1. Hayat boyu öğrenmede uzaktan eğitim olanakları artırılacak, dijital içerik geliştirme çalışmaları yapılacaktır.</p> <p>675.2. Hayat boyu öğrenmede verilen eğitimlerin standardizasyonunun sağlanması için akreditasyon sistemi oluşturulacaktır.</p> <p>675.3. Hayat boyu öğrenme konusunda kamuoyunda farkındalık oluşturulacak, uzun süreli işsizler ile işgücünde olup iş aramayı bırakan pasif işgücüne yönelik hayat boyu öğrenme faaliyetleri özendirilecektir.</p> <p>675.4. İşverenler ile hayat boyu öğrenme merkezi hizmeti sunanlar arasındaki işbirlikleri geliştirilerek ortak program sunmaları sağlanacaktır.</p> <p>680.3. Nitelikli işgücü ihtiyacını karşılamak için program bütünlüğü esas alınarak başta OSB'lerde yer alanlar olmak üzere meslek liseleri ile yükseköğretim kurumlarının program, yönetim, insan kaynakları, finansman ve fiziki altyapı açısından eşleştirilmesi ve koordinasyonu sağlanacaktır.</p>

12. Kalkınma Planı (2024 – 2028)

3.3. NİTELİKLİ
İNSAN, GÜÇLÜ
AİLE, SAĞLIKLI
TOPLUM

3.3.1 Eğitim

682. Üniversitelerin nitelik yönünden gelişmelerinin izlenmesi ve yönlendirilmeleri sağlanacaktır.

682.1. Yükseköğretim Kurulu (YÖK) ve üniversitelerde, veriye dayalı politika geliştirme süreçlerinin ve büyük verinin kullanımı yaygınlaştırılacak, üniversitelerin performans göstergeleri kapsamında güncel verileri takip edilerek performans değerlendirme raporları belirli aralıklarla paylaşılacaktır.

682.2. Alan bazlı eşleştirmeler aracılığıyla yükseköğretim kurumları arasında işbirliğini artırmaya yönelik modeller geliştirilecektir.

682.3. Yükseköğretim kontenjanlarının üniversitelerin kapasiteleri ölçüsünde, sektörel işgücü arz ve talebinin mevcut durum ve öngörülerle uyumlu olarak ve bölgesel ihtiyaçların dikkate alınarak belirlenmesi sağlanacaktır.

682.4. Üniversitelerin yönetişimi geliştirilecek, bu kapsamda, yerelde mütevellî heyet veya istişari mahiyette mekanizmalar oluşturularak üniversite - özel sektör - yerel yönetim - STK işbirliği güçlendirilecektir.

682.5. “Bölgesel Kalkınma Odaklı Misyon Farklılaşması ve İhtisaslaşma Projesi”nin etkinliği artırılacaktır.

682.6. Açık öğretim sistemindeki programlar sektörel ihtiyaçlar çerçevesinde gözden geçirilerek açık öğretimin yükseköğretim sistemi içindeki ağırlığı azaltılacaktır.

682.7. Açık öğretim yetişkin eğitimi ve hayat boyu öğrenme odaklı olarak yeniden yapılandırılacaktır.

683. Akademik personelin niteliği yükseltilecektir.

683.1. Üniversitelerin atama ve yükseltme kriterlerinin alt sınırı merkezi olarak belirlenecektir.

683.2. Akademisyenlere yönelik projeye dayalı esnek istihdam modelleri geliştirilecektir.

683.3. Akademisyenlere yönelik yurt içi ve yurt dışı üniversiteler arasındaki misafir öğretim üyesi uygulaması yaygınlaştırılacaktır.

684. Üniversite öğrencilerinin ve mezunlarının mesleki yetkinlikleri artırılacaktır.

684.1. Sektör temsilcilerinin katılımıyla programların oluşturulması, yeterliliklerin belirlenmesi ve uygulamalı eğitimlerin sektörle birlikte yürütülmesi sağlanacaktır.

684.2. Üniversitelerde kariyer merkezlerinin kapasitelerinin geliştirilmesi, üniversite öğrencilerine ve mezunlarına yönelik kariyer rehberliği ve danışmanlığı faaliyetleri yaygınlaştırılarak bu faaliyetlerin erişilebilirliği desteklenecektir.

684.3. Mezunların işgücü piyasası performansları düzenli takip edilerek ilgili göstergelerde üniversitelerin gelişmelerinin izlenmesi sağlanacaktır.

684.4. Üniversitelerin yetkin olduğu alanlarda öğrencilerin mesleki ve teknik bilgi ve tecrübelerinin artırılması amacıyla sanayi işbirlikleri ve ortak eğitim modellerinin tesisine yönelik çalışmalar yapılacaktır.

685. Yükseköğretimin uluslararasılaşma düzeyi yükseltilecek, ülkemiz nitelikli uluslararası öğrenciler ve akademisyenler için çekim merkezi haline getirilecektir.

685.1. Yabancı dilde eğitim veren programların niteliği artırılacaktır.

685.2. Nitelikli uluslararası öğrenci sayısının artırılması sağlanacaktır.

685.3. Yükseköğretim kurumları arasında uluslararası işbirlikleri artırılacaktır.

685.4. Uluslararası mezunlar ve etkili tanıtım çalışmalarıyla yükseköğretim sisteminin uluslararası tanınırlığı sağlanacaktır.

685.5. Nitelikli yabancı uyruklu doktoralı araştırmacı ve akademisyenlerin istihdamını özendirici ve kolaylaştırıcı çalışmalar yürütülecektir.

686. Doktoralı insan kaynağının nicelik ve niteliği artırılacaktır.

686.1. Öncelikli sektörler ile gelişme alanlarına odaklı doktora programlarının ilgili sektörle işbirliği içerisinde yürütülmesi sağlanacaktır.

686.2. Üniversitelerin yurt dışındaki yetkin üniversitelerle ortak doktora programları açmaları teşvik edilecektir.

686.3. Doktora programları ve öğrenci kabul koşulları gözden geçirilecek, üniversitelerin yetkinlik analizine ve ihtisas alanına uygun doktora programları oluşturulması sağlanacaktır.

686.4. Doktora tez danışmanlıklarını yapacak danışmanların niteliklerinin mevzuatla tanımlanması sağlanacaktır.

686.5. Akademik ve mesleki doktora ayırımı yapılarak her birinden beklenen kazanımların Türkiye Yeterlilikler Çerçevesinde geliştirilmesi, doktora olgunluk düzeyine ulaşmış belirli üniversitelerde sanayi doktora programları gibi mesleki doktora programlarının oluşturulması desteklenecektir.

686.6. Doktora ve doktora sonrası araştırmalar için burs çeşitliliğinin artırılması sağlanacaktır.

<p style="text-align: center;">12. Kalkınma Planı (2024 – 2028)</p>	<p>3.3. NİTELİKLİ İNSAN, GÜÇLÜ AİLE, SAĞLIKLI TOPLUM</p> <p>3.3.1 Eğitim</p>	<p>687. Üniversite kampüslerinin sürdürülebilir ve iklim dostu kampüslere dönüştürülmesi desteklenecektir.</p> <p>687.1. Pilot olarak seçilecek üniversitelerin sıfır atık, temiz çevre, enerji verimliliği ve yenilenebilir enerji kaynakları alanında durumlarının tespit edilerek sürdürülebilir ve iklim dostu kampüslere dönüşüm projeleri hazırlanacaktır.</p> <p>687.2. Sürdürülebilir ve iklim dostu kampüs hedefine ulaşmada alternatif finansman araçlarına erişim sağlanacaktır.</p> <p>688. Yükseköğretimde dijital dönüşüm sağlanacaktır.</p> <p>688.1. Yükseköğretimde dijital olgunluk modelinin oluşturulması desteklenecektir.</p> <p>688.2. Üniversitelerde kurumsal bulut hizmetlerinin sunulması, yapay zekâ, robotik ve artırılmış gerçeklik başta olmak üzere bilgi ve iletişim teknolojileri kapsamında araştırma ve eğitim amaçlı kullanılacak yazılım, araç ve ekipmanlara erişimin sağlanması desteklenecektir.</p> <p>688.3. Bilgi ve İletişim Güvenliği Rehberini odak alan, üniversitelerin dijital altyapılarının ve bilgi güvenliklerinin sağlanmasını hedefleyen çalışmalar tamamlanacaktır.</p> <p>688.4. Üniversitelerin dijital dönüşümünde ve dijital yayın alımlarında fayda-maliyet etkinliğini hedefleyen yerli ve milli yazılımların önceliklendirildiği bulut tabanlı uygulamalar kullanılacaktır.</p> <p>688.5. Üniversitelerin idari personellerinin bilgi ve iletişim güvenliğine yönelik kapasitesi geliştirilecektir.</p> <p>688.6. 5G ve ötesi yeni nesil iletişim teknolojilerinde yazılım, donanım ve altyapı alanlarında, nesnelerin interneti, yapay zekâ, büyük veri, kuantum, siber güvenlik, akıllı ulaşım, artırılmış gerçeklik gibi gelişen teknoloji alanlarında nitelikli insan gücü yetiştirilmesi çalışmalarına ağırlık verilecektir.</p> <p>689. Üniversitelerin öz gelirleri artırılarak finansal sürdürülebilirliği güçlendirilecektir.</p> <p>689.1. Başta çözüm ortağı olarak reel sektör etkileşiminin artırılması olmak üzere öz gelirleri ve finansman çeşitliliği artırılarak üniversitelerin gelişimine daha fazla kaynak sağlanacaktır.</p> <p>689.2. Üniversitelere yapılacak yardım ve bağışlar teşvik edilecektir.</p> <p>689.3. Yükseköğretimde rekabetçi ortamın geliştirilmesi amacıyla kamu üniversitelerinin merkezi idareden aldıkları bütçenin belirli oranda performansları ile ilişkilendirilmesi sağlanacaktır.</p>
<p style="text-align: center;">12. Kalkınma Planı (2024 – 2028)</p>	<p>3.3. NİTELİKLİ İNSAN, GÜÇLÜ AİLE, SAĞLIKLI TOPLUM</p> <p>3.3.1 Eğitim</p>	<p>690. Üniversitelerdeki idari ve teknik personel niteliği artırılacaktır.</p> <p>690.1. Üniversitelerde verimliliği düşüren farklı istihdam statüleri gözden geçirilerek yeni bir personel rejimi oluşturulacak ve kurumsal kapasite geliştirilecektir.</p> <p>690.2. Araştırma altyapılarında yüksek nitelikli teknik personelin görevlendirilmesi sağlanacaktır.</p> <p>691. Üniversitelerdeki TTO'lar güçlendirilecektir.</p> <p>691.1. TTO'lar bölgesel öncelikler ve tematik dikey eksenler özelinde yapılandırılacaktır.</p> <p>691.2. TTO'larda yürütülen faaliyetlerde ilave destekler sağlanacaktır.</p> <p>692. Yükseköğretim düzeyinde mesleki ve teknik eğitim güçlendirilecektir.</p> <p>692.1. Meslek yüksekokullarının müfredatları Mesleki Yeterlilik Kurumu tarafından yayımlanan standartlar ve yeterlilikler çerçevesinde güncellenecektir.</p> <p>693. Yükseköğretim sisteminde kalite güvencesi kültürü yaygınlaştırılacak ve güçlendirilecektir.</p> <p>693.1. Yükseköğretimde kurumsal akreditasyon ile program akreditasyonu geliştirilecektir.</p> <p>693.2. Kalite güvencesi, stratejik planlama, performans ve veri yönetimi sistemlerinin entegrasyonu sağlanacaktır.</p>
	<p>3.3. NİTELİKLİ İNSAN, GÜÇLÜ AİLE, SAĞLIKLI TOPLUM</p> <p>3.3.3 Sağlık</p>	<p>705. Bireylerin bedenlen ve ruhen tam bir iyilik halinde sağlıklı yaşam sürdürmeleri, ihtiyaç halinde kaliteli, güvenilir, etkin, veriye dayalı süreçlerle desteklenen, hazırlık ve uyum kapasitesi yüksek, mali açıdan sürdürülebilir sağlık hizmeti sunumunun sağlanması temel amaçtır.</p> <p>717. Sağlık sisteminde mali sürdürülebilirlik sağlanacaktır.</p> <p>717.3. Üniversite hastanelerinin yönetim modeli eğitim, araştırma ve hizmet sunum fonksiyonları itibarıyla etkin ve sürdürülebilir bir yapıya kavuşturulacaktır.</p>
	<p>3.3. NİTELİKLİ İNSAN, GÜÇLÜ AİLE, SAĞLIKLI TOPLUM</p> <p>3.3.13. Nüfus ve Yaşlanma</p>	<p>809.2. İleri yaştaki bireylerin hayat boyu öğrenme yaklaşımıyla aktif yaşlanmalarını desteklemeye yönelik üçüncü yaş üniversite programları artırılacaktır.</p>

Beşeri sermayenin güçlendirilmesi

Milli Teknoloji Hamlesinin itici gücünü oluşturacak Ar-Ge odaklı insan kaynağının artırılması amacıyla ortaokul, lise, üniversite öğrencileri ve üniversite mezunlarının bilim ve teknoloji yarışmalarına hazırlık sürecinde ihtiyaç duydukları tüm makine, teçhizat ve sarf malzemeleri bir arada bulunduran proje atölyeleri 81 ilde yaygınlaştırılacaktır.

Beşeri sermaye ve beceri uyumu

Beşeri sermayenin hayat boyu öğrenme çerçevesinde geliştirilmesi ve beceri uyumunun iyileştirilmesine yönelik olanaklar ve kurumlar arası etkileşim geliştirilecek, temininde güçlük çekilen meslek ve yetkinliklerin arzı artırılacak, nitelikli ara eleman açığı giderilecektir. Yükseköğretimde üniversite, özel sektör, yerel yönetim ve sivil toplum işbirliği geliştirilecek ve ihtiyaç duyulan alanlar ile stratejik sektörlerde nitelikli işgücünün yetiştirilmesi sağlanacaktır. Yenilikçiliği ve rekabet gücünü desteklemek üzere Ar-Ge alanında insan kaynağının daha etkin kullanılması sağlanacaktır. Nitelikli ara eleman arzının geliştirilmesi için mesleki ve teknik eğitim altyapısı ve müfredatı iyileştirilecektir.

- Başta meslek yüksekokulları olmak üzere yükseköğretim kontenjanları kamu ve özel sektörün orta vadede ihtiyaç duyduğu işgücü ile uyumlu hale getirilecektir.
- Üniversite öğrencilerinin teknoloji firmalarında staj imkânlarını yaygınlaştırmak üzere, özel sektör firmalarının stajyer programları özendirilecektir.
- Savunma sanayii, yapay zekâ, siber güvenlik, temiz ve sürdürülebilir enerji ile uzay teknolojileri gibi stratejik alanlarda nitelikli işgücü yetiştirmeye yönelik kamu -üniversite - özel sektör işbirliği programları hayata geçirilecektir.
- Üniversitelerin yönetişi geliştirilecek, bu kapsamda, yerelde mütevelli heyet veya istişari mahiyette mekanizmalar oluşturularak üniversite - özel sektör - yerel yönetim - STK işbirliği güçlendirilecektir.
- Nitelikli insan kaynağını ve araştırma kapasitesini artırmak üzere Ar-Ge projelerinde yer alan bursiyer sayısı artırılacak, genç araştırmacılara yönderlik desteği verilecektir.
- Yurt dışındakiler de dâhil olmak üzere araştırmacılar için tam veya kısmi zamanlı çalışma imkânları çeşitlendirilecek ve işbirlikleri güçlendirilecektir.
- Mesleki ve teknik eğitim müfredatı özel sektörle işbirliği içerisinde güncellenecek, staj ve işbaşı eğitimi programlarının yaygınlaştırmasını sağlayacak şekilde yönetim ve finansman konuları da dâhil olmak üzere özel sektör katılımı artırılacaktır.
- Mesleki ve teknik ortaöğretim ve yükseköğretim mezunlarına yönelik mezun takip sistemi oluşturulacak, işgücü piyasası performansları analiz edilecek ve ilgili paydaşlarla paylaşılacaktır.
- Mesleki ve teknik eğitim dışındaki öğrencilerin ortaöğretim boyunca meslek sahibi olarak mezun olmasını teminen mesleki eğitim alabilmesine yönelik düzenleme yapılacaktır.
- Uluslararası işgücünün tamamlayıcı etkisi çerçevesinde gerekli niteliklerde kayıtlı işgücü istihdamını desteklemek üzere sektörler bazında ilgili paydaşlarla çalışmalar yürütülecektir.
- Bireylerin istihdamda kalmalarının temin edilmesi ve sahip oldukları becerilerin günümüz ihtiyaçlarına uyarlanması için aktif yaşlanma yaklaşımını içerecek şekilde hayat boyu öğrenmeye katılım artırılacaktır.
- Hayat boyu öğrenmenin ekonomiye katkısının artırılmasına yönelik müfredat analizi ve mevzuat güncellemesi yapılacaktır.
- Sektörel kümelenmeler dikkate alınarak Bölgesel Kalkınma Odaklı Misyon Farklılaşması ve İhtisaslaşma Projesi kapsamında ihtisaslaşan üniversiteler ile işbirliği doğrultusunda meslek liselerinin de ilgili alan ve dallarda ihtisaslaşması sağlanacaktır.
- Nitelikli insan kaynağı ihtiyacı olan stratejik teknoloji alanları belirlenecek ve bu alanlarda yurt dışına lisansüstü eğitim almak üzere öğrenci gönderilecektir.

Üniversitemiz, 2023-2027 dönemi Stratejik Planımız ve önceliklerimiz doğrultusunda, faaliyetlerini, özellikle ar-ge alanında bilim ve sanayiye katkı sağlayacak yatırım ve projelere yönelmeyi hedeflemiştir.

B- Amaç ve Hedefler

Misyonumuz

Sahip olduđu yüksek nitelikli akademik programlarla evrensel deęerler içinde eđitim-öđretim yaparak, bilgi ve birikimlerini tüm insanlık yararına kullanan, modern, yaratıcı, pozitif ve eleştirel düşünebilen, doğaya duyarlı, kültür deęerlerinin farkında, Gazi Mustafa Kemal Atatürk'ün kurduđu Türkiye Cumhuriyeti'nin temel ilkelerine bađlı, katılımcı, üretken ve ülkesini tüm dünyada temsil edecek üstün nitelikli bireyler yetiştirip, bilimsel çalışma ve araştırmalarla ürettiklerini toplum yararına sunup bölgesel ve ulusal alanda gelişme ve sürdürülebilir kalkınmaya katkı sağlamaktır.

Vizyonumuz

Ulusal ve uluslararası düzeyde vereceđi eđitim-öđretim, üreteceđi bilgi, teknoloji ve sanat ile öğrencilerini, mezunlarını, çalışanlarını ve toplumu yaşam boyu öğrenmeyle bütünleştiren, kalite odaklı, toplum deęerlerine duyarlı, engelsiz ve uluslararası tanınırlıđa sahip bir üniversite olmaktır.

Tablo 1 - Mersin Üniversitesi Alt Program Hedefleri ve Stratejik Plan İlişkisi**Kurum: MERSİN ÜNİVERSİTESİ****Yıl: 2025**

PROGRAM ADI	ALT PROGRAM ADI	ALT PROGRAM HEDEFLERİ	İLİŞKİLİ OLDUĞU STRATEJİK AMAÇ
ARAŞTIRMA, GELİŞTİRME VE YENİLİK	ARAŞTIRMA ALTYAPILARI	Ülkemizin bilgi birikiminin artırılmasına ve teknolojik gelişimine katkıda bulunmak üzere yükseköğretim kurumlarında araştırma altyapılarının kurulması ve kapasitelerinin güçlendirilmesi	Bilgi, teknoloji ve sanat eserleri üretimini ve kalitesini arttırmak.
	YÜKSEKÖĞRETİMDE BİLİMSEL ARAŞTIRMA VE GELİŞTİRME	Yükseköğretim kurumlarında inovasyon amaçlı bilimsel çalışmaların artırılması	Bilgi, teknoloji ve sanat eserleri üretimini ve kalitesini arttırmak.
HAYAT BOYU ÖĞRENME	YÜKSEKÖĞRETİM KURUMLARI SÜREKLİ EĞİTİM FAALİYETLERİ	Toplumun tüm kesimlerine ihtiyaç duyduğu alanlarda eğitimler verilmesi, kamu kurum ve kuruluşları, özel sektör ve uluslararası kuruluşlarla işbirliğinin gelişmesine katkıda bulunulması	Paydaşlara ve topluma katkı sunmak.
TEDAVİ EDİCİ SAĞLIK	TEDAVİ HİZMETLERİ	Tedavi edici sağlık hizmetinin erişilebilir ve etkili olarak sunulmasının sağlanması	Paydaşlara ve topluma katkı sunmak.
YÜKSEKÖĞRETİM	ÖĞRETİM ELEMANLARINA SAĞLANAN BURS VE DESTEKLER	Alanında yetkin, araştırmacı, bilgi üreten ve aktaran akademisyenler yetiştirilmesi	Eğitim ve öğretimin niteliğini geliştirmek. Bilgi, teknoloji ve sanat eserleri üretimini ve kalitesini arttırmak.
	ÖN LİSANS EĞİTİMİ, LİSANS EĞİTİMİ VE LİSANSÜSTÜ EĞİTİM	Mesleki yeterlilik sahibi ve gelişime açık mezunlar yetiştirilmesi	Eğitim ve öğretimin niteliğini geliştirmek.
	YÜKSEKÖĞRETİMDE ÖĞRENCİ YAŞAMI	Yükseköğretim öğrencilerine sunulan beslenme ve barınma hizmetlerinin kalitesinin artırılması; öğrencilerin kişisel ve sosyal gelişimi desteklenerek yaşam kalitesinin yükseltilmesi	Eğitim ve öğretimin niteliğini geliştirmek.

C- İdare Performans Bilgisi

Tablo 2 - Mersin Üniversitesi Performans Bilgisi (Araştırma, Geliştirme Ve Yenilik)

Bütçe Yılı: 2025
Program Adı: ARAŞTIRMA, GELİŞTİRME VE YENİLİK

Alt Program Adı: YÜKSEKÖĞRETİMDE BİLİMSEL ARAŞTIRMA VE GELİŞTİRME
Gereğe ve Açıklamalar

Üniversitemiz, bilgi üretmeye yönelik sorgulama, araştırma, öğrenme, geliştirme sistematiğini tüm düzeylerde yaygınlaştıran projeleri "Bilimsel Araştırma Projeleri Yönergesi" çerçevesinde desteklemektedir. Ayrıca BAP Birimi aracılığıyla TÜBİTAK, SANTEZ, KOSGEB ve diğer kuruluşlardan kaynak sağlanan bilimsel araştırma projeleri yürütülmektedir. Bunların yanı sıra Mersin Teknoloji Transfer Ofisi (Mersin TTO) Bilim, Teknoloji ve Yenilikler konusunda çalışmalar üretmektedir. Bu bağlamda Fikri Mülkiyet Haklarının geliştirilmesi yaygınlaştırılması amacıyla TTO bünyesinde bulunan Patent Destek Ofisi, 6769 Sayılı Sınai Mülkiyet Kanunu gereği yapılacak iş ve işlemler için danışmanlık ve destek hizmetleri sunmaya devam etmektedir.

Alt Program Hedefi:

Yükseköğretim kurumlarında inovasyon amaçlı bilimsel çalışmaların artırılması

Performans Göstergeleri

Performans Göstergesi	Ölçü Birimi	2023	2024 Planlanan	2024 YS Gerç. Tahmini	2025 Hedef	2026 Tahmin	2027 Tahmin
1- Ar-ge'ye harcanan bütçenin toplam bütçeye oranı	Oran	0,01	0,01	0,01	0,01	0,01	0,01

Göstergeye İlişkin Açıklama: Üniversitemizde öz gelir ve döner sermaye gelirlerinin artırılması için faaliyet yürütülmektedir. Bunun dışında ulusal ve uluslararası proje kaynaklarına başvurular teşvik edilmektedir.

Hesaplama Yöntemi: Bilimsel araştırma projeleri için gerçekleştirilen Harcama Miktarı/Toplam Bütçe Ödeneği
Verinin Kaynağı: Strateji Geliştirme Daire Başkanlığı

Sorumlu İdare:

Performans Göstergesi	Ölçü Birimi	2023	2024 Planlanan	2024 YS Gerç. Tahmini	2025 Hedef	2026 Tahmin	2027 Tahmin
2- Ar-ge sonucu ortaya çıkan ürünlere ilişkin alınan patent sayısı	Sayı	0	1	1	3	3	3

Göstergeye İlişkin Açıklama: 6769 sayılı Sınai Mülkiyet Kanununa göre Üniversiteye ait olan buluşları da kapsayan patent sayısı bilimsel araştırma kalitesini gösteren önemli bir göstergedir. Bu konuda Teknoloji Transfer Ofisi Koordinatörlüğü tarafından yıl içinde patent başvuru ve tescil sürecine ilişkin bilgilendirme toplantıları ve eğitimler düzenlenmektedir.

Hesaplama Yöntemi: Ar-ge sonucu ortaya çıkan ürünlere ilişkin alınan patent sayısı
Verinin Kaynağı: Teknoloji Transfer Ofisi

Sorumlu İdare:

Performans Göstergesi	Ölçü Birimi	2022	2024 Planlanan	2024 YS Gerç. Tahmini	2025 Hedef	2026 Tahmin	2027 Tahmin
3- Ar-ge sonucu ticarileştirilen ürün sayısı	Sayı	0	1	1	1	1	1

Göstergeye İlişkin Açıklama: 6769 sayılı Sınai Mülkiyet Kanununa göre Üniversiteye ait olan buluşları da kapsayan patent sayısı bilimsel araştırma kalitesini gösteren önemli bir göstergedir. Bu konuda gelişme sağlanması hedeflenmektedir.

Hesaplama Yöntemi: Ar-ge sonucu ticarileştirilen ürün sayısı
Verinin Kaynağı: Teknoloji Transfer Ofisinin Üniversitemiz Faaliyet Bilgi Sistemine girmiş olduğu veriler ile turkpatent.gov.tr adresinden sağlanmaktadır.

Sorumlu İdare:

Performans Göstergesi	Ölçü Birimi	2023	2024 Planlanan	2024 YS Gerç. Tahmini	2025 Hedef	2026 Tahmin	2027 Tahmin
4- Araştırma merkezleri gelir miktarı	TL	5.216.146	4.500.000	6.000.000	7.000.000	8.000.000	9.000.000

Göstergeye İlişkin Açıklama: Üniversitemiz araştırma ve uygulama merkezlerinden elde edilen gelir miktarının izlenmesi amaçlanmıştır. (Mersin Üniversitesi Hastanesi gelirleri dahil edilmemiştir.)

Hesaplama Yöntemi: Döner Sermaye İşletme Müdürlüğü'nün Üniversitemiz Faaliyet Bilgi Sistemine(FBS) girmiş olduğu veriler esas alınmıştır.

Verinin Kaynağı: Döner Sermaye İşletme Müdürlüğü

Sorumlu İdare:

Performans Göstergesi	Ölçü Birimi	2023	2024 Planlanan	2024 YS Gerç. Tahmini	2025 Hedef	2026 Tahmin	2027 Tahmin
5- Araştırma merkezlerinin sanayi ile yaptığı proje sayısı	Sayı	0	17	5	15	16	17

Göstergeye İlişkin Açıklama:

Araştırma merkezlerinin sanayi ile yaptıkları projelerinin hem üniversitemiz bilimsel araştırma kapasitesine hem de dış paydaşlarla ilişkilerin geliştirilmesine katkı sağlaması amaçlanmaktadır.

Hesaplama Yöntemi:

Araştırma merkezlerinin yıl içinde sanayi ile yaptıkları proje sayıları

Verinin Kaynağı:

Araştırma ve Uygulama Merkez Müdürlükleri

Sorumlu İdare:

Performans Göstergesi	Ölçü Birimi	2023	2024 Planlanan	2024 YS Gerç. Tahmini	2025 Hedef	2026 Tahmin	2027 Tahmin
6- BAP kapsamında desteklenen araştırma projeleri sayısı	Sayı	128	200	200	200	210	220

Göstergeye İlişkin Açıklama:

Üniversitemizde döner sermaye gelirleri ve öz gelirlerin artırılarak bu kaynaklardan bilimsel araştırma projelerine aktarılan miktarlardan bilimsel proje desteklerine başvuran adayların bu bütçeden faydalanması ve bölgesel ve ulusal kalkınmaya katkı sunacak projeler üretilmesi teşvik edilmekte ve hedeflenmektedir.

Hesaplama Yöntemi:

BAP kapsamında desteklenen araştırma projeleri sayısı

Verinin Kaynağı:

Bilimsel Araştırma Projeleri Birimi

Sorumlu İdare:

Performans Göstergesi	Ölçü Birimi	2023	2024 Planlanan	2024 YS Gerç. Tahmini	2025 Hedef	2026 Tahmin	2027 Tahmin
7- Öğretim elemanı başına düşen ar-ge proje sayısı	Sayı	0,1	0,11	0,11	0,12	0,13	0,14

Göstergeye İlişkin Açıklama:

TÜBİTAK projeleri, Kalkınma Ajansı vb. Projeler ile BAP Projeleri proje sayısına dahil edilmiştir.

Hesaplama Yöntemi:

Ar-ge projesi sayısı / Toplam öğretim elemanı sayısı

Verinin Kaynağı:

Bilimsel Araştırma Projeleri Birimi, Dış İlişkiler ve Projeler Koordinatörlüğü, Teknoloji Transfer Ofisi Koordinatörlüğü

Sorumlu İdare:

Performans Göstergesi	Ölçü Birimi	2023	2024 Planlanan	2024 YS Gerç. Tahmini	2025 Hedef	2026 Tahmin	2027 Tahmin
8- Patent, faydalı model ve endüstriyel tasarım başvuru sayısı	Sayı	4	2	5	6	8	10

Göstergeye İlişkin Açıklama:

6769 sayılı Sınai Mülkiyet Kanununa göre Üniversiteye ait olan buluşları da kapsayan patent sayısı bilimsel araştırma kalitesini gösteren önemli bir göstergedir. Bu konuda Teknoloji Transfer Ofisi Koordinatörlüğü tarafından yıl içinde patent başvuru ve tescil sürecine ilişkin bilgilendirme toplantıları ve eğitimler düzenlenmektedir.

Hesaplama Yöntemi:

Yıl içinde yapılan patent, faydalı model ve endüstriyel tasarım başvuru sayısı

Verinin Kaynağı:

Teknoloji Transfer Ofisi

Sorumlu İdare:

Performans Göstergesi	Ölçü Birimi	2023	2024 Planlanan	2024 YS Gerç. Tahmini	2025 Hedef	2026 Tahmin	2027 Tahmin
9- Ulusal ve uluslararası kuruluşlar tarafından desteklenen ar-ge projesi sayısı	Sayı	29	12	25	30	35	40

Göstergeye İlişkin Açıklama:

Ulusal ve uluslararası kuruluşlar tarafından finanse edilen ar-ge projelerine başvuran öğretim elemanları desteklenmekte ve teşvik edilmektedir.

Hesaplama Yöntemi:

Ulusal ve uluslararası kuruluşlarca desteklenen Ar-ge proje sayısı

Verinin Kaynağı:

Bilimsel Araştırma Projeleri Birimi, Dış İlişkiler ve Projeler Koordinatörlüğü, Teknoloji Transfer Ofisi Koordinatörlüğü

Sorumlu İdare:

Performans Göstergesi	Ölçü Birimi	2023	2024 Planlanan	2024 YS Gerç. Tahmini	2025 Hedef	2026 Tahmin	2027 Tahmin
10- Uluslararası endekslerde yer alan bilimsel yayın sayısı	Sayı	659	850	750	850	870	900

Göstergeye İlişkin Açıklama:

Üniversitemizin ulusal ve uluslararası sıralamadaki yerini tayin eden önemli etkenlerden birisi olarak uluslararası endekslerde bilimsel yayın sayılarının artırılmasının ve tabibinin sağlanması amaçlanmaktadır.

Hesaplama Yöntemi:

Yöksis, Doi.org, Web of Science, TRDizin den alınan veriler

Verinin Kaynağı:

Kütüphane ve Dokümantasyon Daire Başkanlığı

Sorumlu İdare:

Alt Program Kapsamında Yürütülecek Faaliyet Maliyetleri

Faaliyetler	2024 Bütçe	2024 Harcama Haziran	2025 Bütçe	2026 Tahmin	2027 Tahmin
Yükseköğretim Kurumları Temel Araştırma Hizmetleri	231.000	190.800	334.000	380.000	418.000
Bütçe İçi	231.000	190.800	334.000	380.000	418.000
Bütçe Dışı	0	0	0	0	0

Yükseköğretim Kurumlarının Bilimsel Araştırma Projeleri	42.155.000	34.792.872	134.492.000	159.118.000	182.462.000
Bütçe İçi	33.155.000	4.931.695	34.492.000	39.118.000	42.462.000
Bütçe Dışı	9.000.000	29.861.177	100.000.000	120.000.000	140.000.000
T O P L A M	42.386.000	34.983.672	134.826.000	159.498.000	182.880.000
Bütçe İçi	33.386.000	5.122.495	34.826.000	39.498.000	42.880.000
Bütçe Dışı	9.000.000	29.861.177	100.000.000	120.000.000	140.000.000

Faaliyetlere İlişkin Açıklamalar:

Yükseköğretim Kurumları Temel Araştırma Hizmetleri

Bilimsel Araştırma Projeleri Birimi (BAP) kanalıyla akademik personelimize TÜBİTAK, SANTEZ, KOSGEB Sanayi ve Teknoloji Bakanlığı ve diğer kaynaklardan faydalanarak bilimsel araştırma faaliyetleri yürütme desteği sağlanmakta ve Sınai Mülkiyet Kanunu gereğince Üniversitemizde gerçekleştirilen buluşlara ait fikri haklara ilişkin patent başvuru çalışmaları yürütülmektedir. Ayrıca Araştırma Merkezleri Üniversite-Sanayi işbirliğini sağlayarak sanayiye yönelik bilgilendirme ve danışmanlık hizmeti vermektedir.

Yükseköğretim Kurumlarının Bilimsel Araştırma Projeleri

2547 Sayılı Yükseköğretim Kanunu gereğince, bilimsel araştırma faaliyetlerini geliştirerek üniversitemiz akademisyenleri tarafından yapılan bilim/sanat çalışmalarının artırılması, araştırma faaliyetlerinin ve buna bağlı olarak alt yapının güçlendirilmesi hedeflenmektedir.

Alt Program Adı: ARAŞTIRMA ALTYAPILARI

Gereke ve Açıklamalar

Mersin Üniversitesi İleri Teknoloji Eğitim, Araştırma ve Uygulama Merkezi (MEİTAM) 2006 yılında, araştırma altyapısı projeleri kapsamında desteklenen "Mersinde Sürdürülebilir Bölgesel Kalkınmaya Yönelik Bilim ve Teknoloji Araştırma Merkezi Altyapısının Oluşturulması" konulu proje ile faaliyete geçmiştir. MEİTAM, bünyesinde ileri analiz cihazlarının yer aldığı laboratuvarları ile ulusal ve uluslararası kalkınmaya yönelik her türlü çok disiplinli araştırma, AR-GE, eğitim ve test/analiz hizmetleri verilmektedir. MEİTAM, bölgede faaliyet gösteren sanayi kuruluşları ve girişimcilere ileri teknolojilere dayalı ürün, süreç ve malzeme bilgisi gereksinimine cevap verebilecek düzeyde olup, Üniversite-Sanayi işbirliği kapsamında danışmanlık hizmetleri sunabilecek bir altyapıya sahiptir. Ayrıca Mersin Teknoloji Transfer Ofisi işbirliği ile Türk Patent Enstitüsü Bilgi ve İstatistiksel Veri İşleme Danışma Birimi ile danışmanlık hizmetleri sunmaktadır. Mersin Teknoloji Transfer Ofisi Sanayi ile işbirliği yaparak Ar-Ge projeleri, patent başvuruları gibi alanlarda iyileştirmeye katkı sunmaya devam edecektir.

Alt Program Hedefi:

Ülkemizin bilgi birikiminin arttırılmasına ve teknolojik gelişimine katkıda bulunmak üzere yükseköğretim kurumlarında araştırma altyapılarının kurulması ve kapasitelerinin güçlendirilmesi

Performans Göstergeleri

Performans Göstergesi	Ölçü Birimi	2022	2024 Planlanan	2024 YS Gerç. Tahmini	2025 Hedef	2026 Tahmin	2027 Tahmin
1- Araştırma altyapısı projesi tamamlanma oranı	Oran	0	0	0	100	100	100

Göstergeye İlişkin Açıklama:

Üniversitemiz İleri Teknoloji Uygulama ve Araştırma Merkezi bir araştırma altyapısı projesi olarak yapılmış ve 2012 yılında faaliyete geçmiştir.

Hesaplama Yöntemi:

toplam bütçe

Araştırma altyapısı projesi harcanan bütçe / Araştırma altyapısı projesi

Verinin Kaynağı:

Bilimsel Araştırma Projeleri Birimi, İleri Teknoloji Uygulama ve Araştırma Merkezi

Sorumlu İdare:

Alt Program Kapsamında Yürütülecek Faaliyet Maliyetleri

Faaliyetler	2024 Bütçe	2024 Harcama Haziran	2025 Bütçe	2026 Tahmin	2027 Tahmin
Yükseköğretim Kurumları Araştırma Altyapısı Kurulması ve Geliştirilmesi	0	0	16.767.000	21.130.000	25.011.000
Bütçe İçi	0	0	16.767.000	21.130.000	25.011.000
Bütçe Dışı	0	0	0	0	0
T O P L A M	0	0	16.767.000	21.130.000	25.011.000
Bütçe İçi	0	0	16.767.000	21.130.000	25.011.000
Bütçe Dışı	0	0	0	0	0

Faaliyetlere İlişkin Açıklamalar:

Yükseköğretim Kurumları Araştırma Altyapısı Kurulması ve Geliştirilmesi

Üniversitemiz Merkezi Araştırma Laboratuvarının araştırma altyapısının güçlendirilmesi ve geliştirilmesi sağlanacaktır.

Tablo 2 - Mersin Üniversitesi Performans Bilgisi (Hayat Boyu Öğrenme)

Bütçe Yılı: 2025
Program Adı: HAYAT BOYU ÖĞRENME

Alt Program Adı: YÜKSEKÖĞRETİM KURUMLARI SÜREKLİ EĞİTİM FAALİYETLERİ
Gereke ve Açıklamalar

Sürekli Eğitim Uygulama ve Araştırma Merkezi (MEÜSEM), Mersin Üniversitesi'nin kalite el kitabında ve stratejik planında yer alan, "toplumsal hizmet" misyonunun temel öğelerinden biridir. Bu yükümlülüğten yola çıkılarak, üniversitemizin halkla doğrudan etkileşim kurduğu bir hizmet birimi olan MEÜSEM; Mersin kentindeki kamu kurum ve kuruluşlarıyla ortak çalışmalar yapabilmek için protokoller imzalamış ve bu kapsamda kurumsal eğitimler vermektedir. Ayrıca sertifikalı veya katılım belgeli çeşitli kurs ve eğitimler düzenlemektedir. Türkçe Öğretimi Uygulama ve Araştırma Merkezi tarafından yabancı öğrencilere Türkçe eğitimi verilmektedir. Mersin Üniversitesi tarafından Çukurova Kalkınma Ajansı Cazibe Merkezlerini Destekleme Programı (CMDP) 2019 yılı uygulanması kapsamında T.C. Sanayi ve Teknoloji Bakanlığı tarafından onaylanan Mersin Çocuk ve Genç Bilim Akademisi projesi kapsamında kurulan ve faaliyetine devam eden Gençlik Bilim Sanat Uygulama ve Araştırma Merkezi Çocuk Kütüphanesi, Etkili Sunum ve Hikâyeler Atölyesi, Robotik Kodlama Atölyesi, Maker Laboratuvarı, Scratch Kodlama Laboratuvarı, Mobil Uygulama, Web Tasarım ve Mobil Uygulama Geliştirme Laboratuvarı, Sanal ve Arttırılmış Gerçeklik Laboratuvarı, Oyun ve Drama Atölyesi, Bale ve Dans Atölyesi, Müzik Atölyesi, Görsel Sanatlar Atölyesi, Matematik Atölyesi, STEM Laboratuvarı, Deney Laboratuvarı, Dil Laboratuvarı gibi birimlerde çalışmalarını yürütmekte ve gençlere yönelik eğitimlerine devam etmektedir.

Alt Program Hedefi:

Toplumun tüm kesimlerine ihtiyaç duyduğu alanlarda eğitimler verilmesi, kamu kurum ve kuruluşları, özel sektör ve uluslararası kuruluşlarla işbirliğinin gelişmesine katkıda bulunulması

Performans Göstergeleri

Performans Göstergesi	Ölçü Birimi	2023	2024 Planlanan	2024 YS Gerç. Tahmini	2025 Hedef	2026 Tahmin	2027 Tahmin
1- Dezavantajlı gruplara yönelik sosyal entegrasyon ve kapsayıcılığa ilişkin yapılan faaliyet sayısı	Sayı	213	100	130	170	180	200

Göstergeye İlişkin Açıklama:

Üniversitemizde öğrenci kulüp toplulukları, eğitim birimleri, uygulama ve araştırma merkezleri tarafından dezavantajlı gruplara yönelik sosyal entegrasyon ve kapsayıcılığa ilişkin çeşitli faaliyetler düzenlenmektedir.

Hesaplama Yöntemi:

Üniversitemiz birimlerinin dezavantajlı gruplara yönelik sosyal entegrasyon ve kapsayıcılığa ilişkin yapılan faaliyet sayılarının toplamı

Verinin Kaynağı:

Engelsiz Yaşam Birimi

Sorumlu İdare:

Performans Göstergesi	Ölçü Birimi	2023	2024 Planlanan	2024 YS Gerç. Tahmini	2025 Hedef	2026 Tahmin	2027 Tahmin
2- Eğitim programlarına başvuran kişi sayısı	Sayı	5.408	2.990	4.500	5.500	6.000	6.500

Göstergeye İlişkin Açıklama:

CBİKO ve Personel Daire Başkanlığının hizmet içi eğitim verisi dahil edilmemiştir.

Hesaplama Yöntemi:

Eğitim programlarına başvuran kişi sayısının toplamı

Verinin Kaynağı:

Sürekli Eğitim Araştırma ve Uygulama Merkezi, Türkçe Öğretimi Araştırma ve Uygulama Merkezi, Kariyer Merkezi Genç Bilim Sanat Uygulama ve Araştırma Merkezi, Genç Girişimci Uygulama ve Araştırma Merkezi

Sorumlu İdare:

Performans Göstergesi	Ölçü Birimi	2023	2024 Planlanan	2024 YS Gerç. Tahmini	2025 Hedef	2026 Tahmin	2027 Tahmin
3- Mezunlara yönelik gerçekleştirilen faaliyet sayısı	Sayı	45	45	45	50	55	60

Göstergeye İlişkin Açıklama:

Bu gösterge ile üniversitemiz mezunlarına yönelik gerçekleştirilen faaliyet sayısı ve yıllara göre artışı izlenerek; Mezunlarla bağın kopmaması, aidiyet duygularının oluşması ya da devam etmesi için Üniversitemizde mezunlarla ilişkileri güçlendirecek çeşitli mekanizmalar işletilmektedir.

Hesaplama Yöntemi:

Üniversitemiz birimleri tarafından mezunlara yönelik gerçekleştirilen faaliyet sayısının toplamı

Verinin Kaynağı:

Tüm Birimler

Sorumlu İdare:

Performans Göstergesi	Ölçü Birimi	2023	2024 Planlanan	2024 YS Gerç. Tahmini	2025 Hedef	2026 Tahmin	2027 Tahmin
4- Sürekli Eğitim Merkezi (SEM) ve Dil Merkezi (DİLMER) tarafından mesleki eğitime yönelik verilen sertifika sayısı	Sayı	1	10	60	80	100	120

Göstergeye İlişkin Açıklama:

Sürekli Eğitim Araştırma ve Uygulama Merkezi ile Türkçe Öğretimi Araştırma ve Uygulama Merkezi tarafından yıl içinde mesleki eğitime yönelik alanlarda verilen sertifika sayısının izlenmesi amaçlanmıştır.

Hesaplama Yöntemi:

Sürekli Eğitim Araştırma ve Uygulama Merkezi ile Türkçe Öğretimi Araştırma ve Uygulama Merkezi tarafından verilen eğitim sonucunda katılımcılara verilen katılım belgesi ve sertifika sayılarının toplamı

Verinin Kaynağı:

Sürekli Eğitim Araştırma ve Uygulama Merkezi, Türkçe Öğretimi Araştırma ve Uygulama Merkezi

Sorumlu İdare:

Performans Göstergesi	Ölçü Birimi	2023	2024 Planlanan	2024 YS Gerç. Tahmini	2025 Hedef	2026 Tahmin	2027 Tahmin
5- Tamamlanan sosyal sorumluluk projeleri sayısı	Sayı	70	75	75	100	120	140

Göstergeye İlişkin Açıklama:

Bu gösterge ile üniversitemiz birimleri tarafından gerçekleştirilen sosyal sorumluluk projelerinin takibi yapılmaktadır.

Hesaplama Yöntemi:

Birimlerimiz tarafından yıl içinde gerçekleştirilen sosyal sorumluluk projelerinin toplamı

Verinin Kaynağı:

Tüm Birimler

Sorumlu İdare:

Performans Göstergesi	Ölçü Birimi	2020	2024 Planlanan	2024 YS Gerç. Tahmini	2025 Hedef	2026 Tahmin	2027 Tahmin
6- Üniversitemizin çevrecilik alanlarında aldığı ödül sayısı	Sayı	0	1	2	2	2	2

Göstergeye İlişkin Açıklama:

2019 yılında başlayan Sıfır Atık Projesine ve 2020 yılında Üniversitemizde başlatılan Yeşil Kampus projesine ve Greenmetrics ölçütlerine önem verilmektedir. Çevre, Şehircilik ve İklim Değişikliği Bakanlığı nezdinde başlatılan "Sıfır Atık" projesi kapsamında yapılan başvuru sonucunda Üniversitemizin Çiftlikköy Yerleşkesi 2024 yılında Temel Seviye Sıfır Atık Belgesini aldı. Üniversitemiz Greenmetrics sıralamasına 2023 yılında 319. sıradan girmiştir.

Hesaplama Yöntemi:

Üniversitemizin çevrecilik alanında aldığı ödül sayısının toplamı

Verinin Kaynağı:

Genel Sekreterlik

Sorumlu İdare:

Alt Program Kapsamında Yürütülecek Faaliyet Maliyetleri

Faaliyetler	2024 Bütçe	2024 Harcama Haziran	2025 Bütçe	2026 Tahmin	2027 Tahmin
Toplum Hizmetine Sunulan Eğitim Programları, Kurs ve Seminerler	6.805.000	656.299	7.222.400	7.944.640	8.739.104
Bütçe İçi	0	0	0	0	0
Bütçe Dışı	6.805.000	656.299	7.222.400	7.944.640	8.739.104
T O P L A M	6.805.000	656.299	7.222.400	7.944.640	8.739.104
Bütçe İçi	0	0	0	0	0
Bütçe Dışı	6.805.000	656.299	7.222.400	7.944.640	8.739.104

Faaliyetlere İlişkin Açıklamalar:

Tablo 2 - Mersin Üniversitesi Performans Bilgisi (Tedavi Edici Sağlık)

Bütçe Yılı: 2025
Program Adı: TEDAVİ EDİCİ SAĞLIK

Alt Program Adı: TEDAVİ HİZMETLERİ

Gereke ve Açıklamalar

Üniversitemiz Sağlık Araştırma ve Uygulama Hastanesi ile Dış Hekimliği Hastanesi tıbbi açıdan yeterli donanıma sahip ulusal ve uluslararası alanda gelişmeleri takip eden ve sahip olduğu hizmet standartlarını sürekli geliştirerek servis ve polikliniklerde çağdaş düzeyde tanı ve tedavi hizmetleri sunmaktadır. Ayrıca sağlık turizmi hizmeti için ünite/servis oluşturulması ve sağlık turizmi alanında hizmet veren kuruluşlarla işbirliği çalışmalarının artırılması planlanmaktadır. Üniversitemize kazandırılan yapay zekâ destekli son teknolojik özelliklere sahip 3 Tesla MR cihazı, tomografi, mamografi, röntgen, dış üniteleri ve buna benzer birçok cihaz ile farklı alanlarda kullanılacak diğer teknik cihazların da alım süreçlerinin tamamlanması ile Hastanelerimizin teknolojik altyapılarının güçlendirilmesine devam edilecektir.

Alt Program Hedefi:

Tedavi edici sağlık hizmetinin erişilebilir ve etkili olarak sunulmasının sağlanması

Performans Göstergeleri

Performans Göstergesi	Ölçü Birimi	2023	2024 Planlanan	2024 YS Gerç. Tahmini	2025 Hedef	2026 Tahmin	2027 Tahmin
1- Ameliyat sayısı	Sayı	42.939	41.500	44.400	46.000	46.500	47.000
Göstergeye İlişkin Açıklama:	Bu gösterge ile Mersin Üniversitesi Hastanesi ile Dış Hastanesinde yapılan ameliyat sayılarının yıllar itibarıyla takibi amaçlanmaktadır.						
Hesaplama Yöntemi:	Mersin Üniversitesi Hastanesi ile Dış Hastanesinde yapılan ameliyat sayılarının toplamı						
Verinin Kaynağı:	Mersin Üniversitesi Hastanesi, Dış Hekimliği Fakültesi						
Sorumlu İdare:							

Performans Göstergesi	Ölçü Birimi	2023	2024 Planlanan	2024 YS Gerç. Tahmini	2025 Hedef	2026 Tahmin	2027 Tahmin
2- Üniversite hastaneleri nitelikli yatak oranı	Oran	100	100	100	100	100	100
Göstergeye İlişkin Açıklama:	Bu gösterge ile Mersin Üniversitesi Hastanesi ile Dış Hastanesinde bulunan nitelikli yatak oranlarının yıllar itibarıyla takibi amaçlanmaktadır.						
Hesaplama Yöntemi:	Mersin Üniversitesi Hastanesi ile Dış Hastanesinde bulunan toplam yatak sayısı / Toplam nitelikli yatak sayısı						
Verinin Kaynağı:	Mersin Üniversitesi Hastanesi, Dış Hekimliği Fakültesi						
Sorumlu İdare:							

Performans Göstergesi	Ölçü Birimi	2023	2024 Planlanan	2024 YS Gerç. Tahmini	2025 Hedef	2026 Tahmin	2027 Tahmin
3- Üniversite hastaneleri yatak doluluk oranı	Oran	71,11	74	74	75	76	77
Göstergeye İlişkin Açıklama:	Bu gösterge ile Mersin Üniversitesi Hastanesi ile Dış Hastanesinde bulunan yatakların yıl içerisindeki doluluk oranı ve yıllar itibarıyla takibi amaçlanmaktadır.						
Hesaplama Yöntemi:	Mersin Üniversitesi Hastanesi ile Dış Hastanesinde bulunan yatakların yıl içerisindeki toplam doluluk oranı						
Verinin Kaynağı:	Mersin Üniversitesi Hastanesi, Dış Hekimliği Fakültesi						
Sorumlu İdare:							

Performans Göstergesi	Ölçü Birimi	2023	2024 Planlanan	2024 YS Gerç. Tahmini	2025 Hedef	2026 Tahmin	2027 Tahmin
4- Yatan hasta sayısı	Sayı	38.054	38.700	39.000	40.000	41.000	42.000
Göstergeye İlişkin Açıklama:	Bu gösterge ile Mersin Üniversitesi Hastanesine yıl içerisinde yatan hasta sayısı ve yıllar itibarıyla takibi amaçlanmaktadır.						
Hesaplama Yöntemi:	Mersin Üniversitesi Hastanesine yıl içerisinde yatan hastaların toplamı						
Verinin Kaynağı:	Mersin Üniversitesi Hastanesi						
Sorumlu İdare:							

Alt Program Kapsamında Yürütülecek Faaliyet Maliyetleri

Faaliyetler	2024 Bütçe	2024 Harcama Haziran	2025 Bütçe	2026 Tahmin	2027 Tahmin
Ağız ve Diş Sağlığı Hizmetleri	2.352.000	0	63.285.000	59.726.000	39.044.000
Bütçe İçi	2.352.000	0	63.285.000	59.726.000	39.044.000
Bütçe Dışı	0	0	0	0	0
Tıp Fakültesi Hastanesi Tarafından Yapılacak Taban Ödeme	299.055.000	144.906.000	416.587.000	474.239.000	511.922.000
Bütçe İçi	299.055.000	144.906.000	416.587.000	474.239.000	511.922.000
Bütçe Dışı	0	0	0	0	0
Üniversite Genel Hastane Hizmetleri	2.702.718.200	1.630.215.402	6.189.857.750	6.869.778.625	7.607.695.718
Bütçe İçi	523.232.000	255.459.839	723.596.000	856.891.000	993.519.000
Bütçe Dışı	2.179.486.200	1.374.755.563	5.466.261.750	6.012.887.625	6.614.176.718
T O P L A M	3.004.125.200	1.775.121.402	6.669.729.750	7.403.743.625	8.158.661.718
Bütçe İçi	824.639.000	400.365.839	1.203.468.000	1.390.856.000	1.544.485.000
Bütçe Dışı	2.179.486.200	1.374.755.563	5.466.261.750	6.012.887.625	6.614.176.718

Faaliyetlere İlişkin Açıklamalar:**Ağız ve Diş Sağlığı Hizmetleri**

2547 sayılı Yükseköğretim Kanunu, Sağlık Hizmetleri Temel Kanunu ve Kamu Sağlık Tesisleri Ruhsatlandırma Yönetmeliği vb. mevzuat çerçevesinde faaliyet yürütülmektedir. Tedavi edici sağlık hizmetinin etkin ve erişilebilir düzeyde sunulması sağlanacaktır. Bu kapsamda ihtiyaç duyulan cihaz ve malzeme alımlarıyla hastaların her türlü diş tedavi işlemleri (Diş çekimi, Dolgu, Kanal Tedavisi, Diş Temizliği, Diş Ameliyatı vb.) yapılacaktır.

Tıp Fakültesi Hastanesi Tarafından Yapılacak Taban Ödeme

15.09.2022 tarih ve 31954 sayılı Resmî Gazetede Yayımlanan Yükseköğretim Kurumlarında Döner Sermaye Gelirlerinden Yapılacak Ek Ödemenin Dağıtılmasında Uygulanacak Usul ve Esaslara İlişkin Yönetmelikte Değişiklik Yapılmasına Dair Yönetmelik ile 2547 sayılı 58. maddesi c fıkrası kapsamındaki personele taban ödemesi yapılacaktır.

Üniversite Genel Hastane Hizmetleri

Tedavi edici sağlık hizmetinin etkin ve erişilebilir düzeyde sunulması sağlanacaktır. Bu kapsamda ihtiyaç duyulan cihaz alımları yapılacaktır.

Tablo 2 - Mersin Üniversitesi Performans Bilgisi (Yükseköğretim)

Bütçe Yılı: 2025
Program Adı: YÜKSEKÖĞRETİM

Alt Program Adı: ÖN LİSANS EĞİTİMİ, LİSANS EĞİTİMİ VE LİSANSÜSTÜ EĞİTİM

Gereke ve Açıklamalar

Üniversite Kalite Komisyonu tarafından Birim Akreditasyon Komisyonlarına bilgilendirme toplantılarının yapılması ve akreditasyon başvurusu yapacak programlar için öngörülen hazırlıkların Birim ve Kurum düzeyinde tamamlanması planlanmaktadır. Uluslararası hareketlilik programları kapsamında (Erasmus, Farabi, Mevlana vb.) anlaşma yapılan üniversite/program sayısının artırılması ve çeşitliliğinin sağlanması hedeflenmektedir. Öğrencilerin bilimsel etkinliklerini/çalışmalarını paylaşabileceği çevrim içi bir platform ve ders havuzunun oluşturulması için çalışmalar sürdürülecektir. Öğrenci derslikleri daha modern ve ihtiyaçlara uygun hale getirilerek eğitim-öğretim programlarının sürdürülebilir kalkınma amaçlarına yönelik ders uyumlanması için tanıtım faaliyetlerinin yapılması ve ilgili ders sayısının artırılması hedeflenmektedir.

Alt Program Hedefi:

Mesleki yeterlilik sahibi ve gelişime açık mezunlar yetiştirilmesi

Performans Göstergeleri

Performans Göstergesi	Ölçü Birimi	2023	2024 Planlanan	2024 YS Gerç. Tahmini	2025 Hedef	2026 Tahmin	2027 Tahmin
1- Doktora eğitimini tamamlayanların sayısı	Sayı	118	72	118	130	130	130

Göstergeye İlişkin Açıklama: Doktora eğitimini tamamlayanların sayısının yıl içerisinde ve Yıllar arasındaki değişimlerinin izlenmesi amaçlanmıştır.

Hesaplama Yöntemi: Yıl içinde mezun olan doktora öğrencilerinin sayısı

Verinin Kaynağı: Öğrenci İşleri Daire Başkanlığı
Sorumlu İdare:

Performans Göstergesi	Ölçü Birimi	2023	2024 Planlanan	2024 YS Gerç. Tahmini	2025 Hedef	2026 Tahmin	2027 Tahmin
2- Eğitim bilimleri kontenjan doluluk oranı	Oran	97,7	93	93	93	93	93

Göstergeye İlişkin Açıklama: Eğitim Bilimleri Programlarında yer alan birimlerin kontenjan doluluk oranının yıl içerisinde ve yıllar arasındaki değişimlerinin izlenmesi amaçlanmıştır.

Hesaplama Yöntemi: Eğitim Bilimleri Programları Kontenjan sayısı / Kayıt olan öğrenci sayısı
Verinin Kaynağı: Öğrenci İşleri Daire Başkanlığı
Sorumlu İdare:

Performans Göstergesi	Ölçü Birimi	2023	2024 Planlanan	2024 YS Gerç. Tahmini	2025 Hedef	2026 Tahmin	2027 Tahmin
3- Eğitimin program süresinde bitirilme oranı	Oran	80,2	82	81	81	81	81

Göstergeye İlişkin Açıklama: Eğitimin program süresinde bitirilme oranının izlenmesi amaçlanmıştır.

Hesaplama Yöntemi: Mezun olan öğrenci sayısı / Mezun olması gereken öğrenci sayısı
Verinin Kaynağı: Öğrenci İşleri Daire Başkanlığı
Sorumlu İdare:

Performans Göstergesi	Ölçü Birimi	2023	2024 Planlanan	2024 YS Gerç. Tahmini	2025 Hedef	2026 Tahmin	2027 Tahmin
4- Fen bilimleri kontenjan doluluk oranı	Oran	93,1	80	85	85	85	85

Göstergeye İlişkin Açıklama: Fen bilimleri programında yer alan birimlerin kontenjan doluluk oranlarının yıl içerisinde ve yıllar arasındaki durumları izlenmesi amaçlanmıştır.

Hesaplama Yöntemi: Fen Bilimleri Programları Kontenjan sayısı / Kayıt olan öğrenci sayısı
Verinin Kaynağı: Öğrenci İşleri Daire Başkanlığı
Sorumlu İdare:

Performans Göstergesi	Ölçü Birimi	2023	2024 Planlanan	2024 YS Gerç. Tahmini	2025 Hedef	2026 Tahmin	2027 Tahmin
5- Kütüphanede bulunan basılı ve elektronik kaynak sayısı	Sayı	10.034.924	10.228.000	6.461.000	6.461.000	6.470.000	6.480.000

Göstergeye İlişkin Açıklama: Kütüphanede bulunan basılı ve elektronik kaynak sayısının izlenmesi amaçlanmıştır.

Hesaplama Yöntemi: Kütüphanede bulunan basılı ve elektronik kaynak sayısının toplamı
Verinin Kaynağı: Kütüphane ve Dokümantasyon Daire Başkanlığı
Sorumlu İdare:

Performans Göstergesi	Ölçü Birimi	2023	2024 Planlanan	2024 YS Gerç. Tahmini	2025 Hedef	2026 Tahmin	2027 Tahmin
6- Kütüphanede bulunan öğrenci başına düşen basılı ve elektronik kaynak sayısı	Sayı	226,26	259,65	151	155	157	160

Göstergeye İlişkin Açıklama: Kütüphane kaynaklarının öğrencilerin ihtiyaçlarına göre hazır bulundurulması ve öğrenci sayısı doğrultusunda kütüphaneden bulunan basılı ve elektronik kaynak sayısının artırılarak yıl içerisinde ve yıllar arası takibinin izlenmesi amaçlanmaktadır.
Hesaplama Yöntemi: Kütüphanede bulunan basılı ve elektronik kaynak sayısının / Toplam öğrenci sayısı
Verinin Kaynağı: Kütüphane ve Dokümantasyon Daire Başkanlığı, Öğrenci İşleri Daire Başkanlığı
Sorumlu İdare:

Performans Göstergesi	Ölçü Birimi	2023	2024 Planlanan	2024 YS Gerç. Tahmini	2025 Hedef	2026 Tahmin	2027 Tahmin
7- Kütüphaneden yararlanan kişi sayısı	Sayı	56.185	30.000	30.000	31.000	32.000	33.000

Göstergeye İlişkin Açıklama: Kütüphanemizin paydaşlarımız tarafından aktif olarak kullanılmasının takip etmek ve değerlendirmek üzere yararlanan kişilerin yıl içerisinde ve yıllar arası itibarıyla sayısının takip edilmesi hedeflenmektedir.

Hesaplama Yöntemi: Kütüphaneden yararlanan öğrenci ve personelin toplam sayısı
Verinin Kaynağı: Kütüphane ve Dokümantasyon Daire Başkanlığı
Sorumlu İdare:

Performans Göstergesi	Ölçü Birimi	2023	2024 Planlanan	2024 YS Gerç. Tahmini	2025 Hedef	2026 Tahmin	2027 Tahmin
8- Lisansüstü öğrencilerin toplam öğrenciler içindeki payı	Oran	9,19	10	10,2	10,3	10,4	10,5

Göstergeye İlişkin Açıklama: Lisansüstü öğrencilerin toplam öğrenciler içindeki payının yıl içerisinde ve yıllar arasındaki gelişiminin izlenmesi amaçlanmıştır.
Hesaplama Yöntemi: Lisansüstü öğrenci sayısı / Toplam öğrenci sayısı
Verinin Kaynağı: Öğrenci İşleri Daire Başkanlığı
Sorumlu İdare:

Performans Göstergesi	Ölçü Birimi	2023	2024 Planlanan	2024 YS Gerç. Tahmini	2025 Hedef	2026 Tahmin	2027 Tahmin
9- Öğrenci başına düşen eğitim alanı	Metrekare	1,4	1,4	1,4	1,4	1,4	1,4

Göstergeye İlişkin Açıklama: Öğrenci başına düşen eğitim alanının yıl içerisinde ve yıllar arasındaki durumunun izlenmesi amaçlanmıştır.
Hesaplama Yöntemi: Toplam eğitim alanı / Toplam öğrenci sayısı
Verinin Kaynağı: Yapı İşleri ve Teknik Daire Başkanlığı, Öğrenci İşleri Daire Başkanlığı
Sorumlu İdare:

Performans Göstergesi	Ölçü Birimi	2023	2024 Planlanan	2024 YS Gerç. Tahmini	2025 Hedef	2026 Tahmin	2027 Tahmin
10- Öğrenci başına düşen kapalı alan	Metrekare	10,4	7,8	10,49	10,49	10,49	10,49

Göstergeye İlişkin Açıklama: Öğrenci başına düşen kapalı alanların yıl içerisinde ve yıllar arasındaki durumunun izlenmesi amaçlanmıştır.
Hesaplama Yöntemi: Toplam kapalı alan/ Toplam öğrenci sayısı
Verinin Kaynağı: Yapı İşleri ve Teknik Daire Başkanlığı, Öğrenci İşleri Daire Başkanlığı
Sorumlu İdare:

Performans Göstergesi	Ölçü Birimi	2023	2024 Planlanan	2024 YS Gerç. Tahmini	2025 Hedef	2026 Tahmin	2027 Tahmin
11- Öğrenci değişim programlarından yararlanan öğrencilerin oranı	Oran	0,01	0,01	0,01	0,01	0,01	0,01

Göstergeye İlişkin Açıklama: Öğrenci değişim programlarından yararlanan öğrencilerin oranının yıl içerisinde ve yıllar arasındaki durumunun izlenmesi amaçlanmıştır.
Hesaplama Yöntemi: Değişim programlarından yararlanan öğrenci sayısı / Toplam öğrenci sayısı
Verinin Kaynağı: Öğrenci İşleri Daire Başkanlığı, Dış İlişkiler ve Projeler Koordinatörlüğü
Sorumlu İdare:

Performans Göstergesi	Ölçü Birimi	2023	2024 Planlanan	2024 YS Gerç. Tahmini	2025 Hedef	2026 Tahmin	2027 Tahmin
12- Öğretim üyesi başına düşen öğrenci sayısı	Sayı	51,04	48	49,4	49	48	48

Göstergeye İlişkin Açıklama: Öğretim üyesi başına düşen öğrenci sayısının yıl içerisinde ve yıllar arasındaki durumunun izlenmesi amaçlanmıştır.
Hesaplama Yöntemi: Toplam öğrenci sayısı / Toplam öğretim üyesi sayısı
Verinin Kaynağı: Öğrenci İşleri Daire Başkanlığı
Sorumlu İdare:

Performans Göstergesi	Ölçü Birimi	2023	2024 Planlanan	2024 YS Gerç. Tahmini	2025 Hedef	2026 Tahmin	2027 Tahmin
13- Sağlık bilimleri kontenjan doluluk oranı	Oran	96,7	94	94	94	95	95

Göstergeye İlişkin Açıklama: Sağlık Bilimleri programında yer alan birimlerin kontenjan doluluk oranlarının yıl içerisindeki ve yıllar arasındaki durumları izlenmesi amaçlanmıştır.
Hesaplama Yöntemi: Sağlık Bilimleri Programları Kontenjan sayısı / Kayıt olan öğrenci sayısı
Verinin Kaynağı: Öğrenci İşleri Daire Başkanlığı
Sorumlu İdare:

Performans Göstergesi	Ölçü Birimi	2023	2024 Planlanan	2024 YS Gerç. Tahmini	2025 Hedef	2026 Tahmin	2027 Tahmin
14- Sosyal bilimler kontenjan doluluk oranı	Oran	92,2	95	95	95	96	96

Göstergeye İlişkin Açıklama: Sosyal Bilimler programında yer alan birimlerin kontenjan doluluk oranlarının yıl içerisindeki ve yıllar arasındaki durumları izlenmesi amaçlanmıştır.
Hesaplama Yöntemi: Sosyal Bilimler Programları Kontenjan sayısı / Kayıt olan öğrenci sayısı
Verinin Kaynağı: Öğrenci İşleri Daire Başkanlığı
Sorumlu İdare:

Performans Göstergesi	Ölçü Birimi	2023	2024 Planlanan	2024 YS Gerç. Tahmini	2025 Hedef	2026 Tahmin	2027 Tahmin
15- Teknokent veya Teknoloji Transfer Ofisi (TTO) projelerine katılan öğrenci sayısı	Sayı	0	5	25	25	25	25

Göstergeye İlişkin Açıklama: Üniversitemiz öğrencilerin Teknopark ve TTO projelerine katılımı teşvik edilerek projelere katılan öğrenci sayısının artırılması amaçlanmaktadır.
Hesaplama Yöntemi: Teknopark ve TTO projelerine katılan öğrencilerin sayısı
Verinin Kaynağı: Teknoloji Transfer Ofisi Koordinatörlüğü
Sorumlu İdare:

Performans Göstergesi	Ölçü Birimi	2022	2024 Planlanan	2024 YS Gerç. Tahmini	2025 Hedef	2026 Tahmin	2027 Tahmin
16- Uluslararası kuruluşlarla ortak uygulanan eğitim programı sayısı	Sayı	0	0	0	0	0	0

Göstergeye İlişkin Açıklama: Uluslararası kuruluşlarla ortak uygulanan eğitim programı sayısının izlenmesi amaçlanmıştır.
Hesaplama Yöntemi: Uluslararası kuruluşlarla ortak yürütülen eğitim programlarının sayısı
Verinin Kaynağı: Öğrenci İşleri Daire Başkanlığı
Sorumlu İdare:

Performans Göstergesi	Ölçü Birimi	2023	2024 Planlanan	2024 YS Gerç. Tahmini	2025 Hedef	2026 Tahmin	2027 Tahmin
17- Yabancı dilde eğitim veren program sayısı	Sayı	16	18	17	17	17	17

Göstergeye İlişkin Açıklama: Yabancı dilde eğitim alınması önemli olan programların belirlenerek bu programlarda yabancı dilde eğitime geçilerek yıl içerisinde ve yıllar arasındaki durumunu izlenmesi amaçlanmaktadır.
Hesaplama Yöntemi: Öğrenci İşleri Daire Başkanlığının Üniversitemiz Faaliyet Bilgi Sistemine girmiş olduğu veriler kullanılarak hesaplanmıştır.
Verinin Kaynağı: Öğrenci İşleri Daire Başkanlığı
Sorumlu İdare:

Performans Göstergesi	Ölçü Birimi	2023	2024 Planlanan	2024 YS Gerç. Tahmini	2025 Hedef	2026 Tahmin	2027 Tahmin
18- Yabancı uyruklu akademisyen sayısı	Sayı	10	18	13	13	14	14

Göstergeye İlişkin Açıklama: Üniversitenin uluslararası tanınırlığı artırılarak yabancı uyruklu öğretim elemanı sayısının artırılarak yıl içerisindeki ve yıllar arasındaki durumları izlenmesi amaçlanmıştır.
Hesaplama Yöntemi: Yabancı uyruklu öğretim elemanlarının sayısı
Verinin Kaynağı: Personel Daire Başkanlığı
Sorumlu İdare:

Performans Göstergesi	Ölçü Birimi	2023	2024 Planlanan	2024 YS Gerç. Tahmini	2025 Hedef	2026 Tahmin	2027 Tahmin
19- Yabancı uyruklu öğrenci sayısı	Sayı	3.193	3.100	2.520	2.600	2.650	2.700

Göstergeye İlişkin Açıklama: Üniversitenin uluslararası tanınırlığı artırılarak üniversitemizi tercih eden yabancı uyruklu öğrenci sayısının artırılarak yıl içerisindeki ve yıllar arasındaki durumları izlenmesi amaçlanmıştır.
Hesaplama Yöntemi: Öğrenci İşleri Daire Başkanlığının Üniversitemiz Faaliyet Bilgi Sistemine girmiş olduğu veriler kullanılarak hesaplanmıştır.
Verinin Kaynağı: Öğrenci İşleri Daire Başkanlığı
Sorumlu İdare:

Performans Göstergesi	Ölçü Birimi	2023	2024 Planlanan	2024 YS Gerç. Tahmini	2025 Hedef	2026 Tahmin	2027 Tahmin
20- Yan dal ve çift ana dal programından mezun olanların toplam mezun sayısına oranı	Oran	0	0	0	0	0	0

Göstergeye İlişkin Açıklama: Öğrencilerimizin gelişimi açısından farkındalık yaratan yan dal ve çift dal program sayısını artırarak yıl içerisindeki ve yıllar arasındaki durumları izlenmesi amaçlanmıştır.

Hesaplama Yöntemi: Yan dal ve çift ana dal programlarından mezun olan öğrenci sayısı /Mezun olan toplam öğrenci sayısı

Verinin Kaynağı: Öğrenci İşleri Daire Başkanlığı

Sorumlu İdare:

Alt Program Kapsamında Yürütülecek Faaliyet Maliyetleri

Faaliyetler	2024 Bütçe	2024 Harcama Haziran	2025 Bütçe	2026 Tahmin	2027 Tahmin
Doktora Öğrencilerine Yönelik Burs Hizmetleri	0	324.000	0	0	0
Bütçe İçi	0	324.000	0	0	0
Bütçe Dışı	0	0	0	0	0
Lisans Öğrencilerine Yönelik Burs Hizmetleri	0	111.750	0	0	0
Bütçe İçi	0	111.750	0	0	0
Bütçe Dışı	0	0	0	0	0
Yükseköğretim Kurumları Bilgi ve Kültürel Kaynaklar ile Sportif Altyapının Geliştirilmesi Hizmetleri	20.489.000	8.188.833	25.470.000	29.972.000	36.261.000
Bütçe İçi	20.489.000	8.188.833	25.470.000	29.972.000	36.261.000
Bütçe Dışı	0	0	0	0	0
Yükseköğretim Kurumları Birinci Öğretim	2.745.869.118	1.327.519.279	3.844.178.523	4.470.433.876	5.035.151.764
Bütçe İçi	2.707.758.000	1.317.684.778	3.772.925.000	4.392.055.000	4.948.935.000
Bütçe Dışı	38.111.118	9.834.501	71.253.523	78.378.876	86.216.764
Yükseköğretim Kurumları İkinci Öğretim	4.070.000	1.528.019	5.818.000	6.599.000	7.163.000
Bütçe İçi	4.070.000	1.528.019	5.818.000	6.599.000	7.163.000
Bütçe Dışı	0	0	0	0	0
Yükseköğretim Kurumları Tezsiz Yüksek Lisans	182.000	1.673.442	3.500.000	3.970.000	4.309.000
Bütçe İçi	182.000	1.673.442	3.500.000	3.970.000	4.309.000
Bütçe Dışı	0	0	0	0	0
Yükseköğretim Kurumları Uluslararası Ortak Eğitim ve Öğretim Programı	37.082.534	16.462.898	45.000.000	54.000.000	59.000.000
Bütçe İçi	0	0	0	0	0
Bütçe Dışı	37.082.534	16.462.898	45.000.000	54.000.000	59.000.000
Yükseköğretim Kurumları Uzaktan Eğitim	7.998.000	2.962.206	11.435.000	12.968.000	14.076.000
Bütçe İçi	7.998.000	2.962.206	11.435.000	12.968.000	14.076.000
Bütçe Dışı	0	0	0	0	0
Yükseköğretim Kurumları Yaz Okulları	1.500.000	0	2.145.000	2.433.000	2.641.000
Bütçe İçi	1.500.000	0	2.145.000	2.433.000	2.641.000
Bütçe Dışı	0	0	0	0	0
T O P L A M	2.817.190.652	1.358.770.428	3.937.546.523	4.580.375.876	5.158.601.764
Bütçe İçi	2.741.997.000	1.332.473.029	3.821.293.000	4.447.997.000	5.013.385.000
Bütçe Dışı	75.193.652	26.297.399	116.253.523	132.378.876	145.216.764

Faaliyetlere İlişkin Açıklamalar:

Doktora Öğrencilerine Yönelik Burs Hizmetleri

Doktora öğrencilerine yönelik burs hizmetleri verilecektir.

Lisans Öğrencilerine Yönelik Burs Hizmetleri

Lisans öğrencilerine yönelik burs hizmetleri verilecektir.

Yükseköğretim Kurumları Bilgi ve Kültürel Kaynaklar ile Sportif Altyapının Geliştirilmesi Hizmetleri

Yapılacak yeni sözleşmeler ile online veri tabanı sayılarımız, bilgi ve kültürel kaynaklar artırılıp geliştirilecek erişimi kolaylaştırılacaktır. Veri tabanlarına uzaktan erişim imkânları arttırılacaktır.

Yükseköğretim Kurumları Birinci Öğretim

2547 Sayılı Yükseköğretim kanununa göre; fakültelerin, yüksekokulların, meslek yüksekokulların ve enstitülerin birinci öğretim kapsamında örgün öğretim faaliyeti yürütülmektedir.

Yükseköğretim Kurumları İkinci Öğretim

Mesleki yeterlilik sahibi ve gelişime açık mezunların yetiştirilmesi amacıyla 3843 Sayılı Yükseköğretim Kurumlarında İkili Eğitim Yapılması Hakkında Kanun ile fakültelerin ve enstitülerin bazı programlarına devam eden öğrencilerin ikinci öğretim hizmetini yürütülmektedir.

Yükseköğretim Kurumları Tezsiz Yüksek Lisans

2547 Sayılı Yükseköğretim Kanununun Ek 27. maddesine dayanılarak lisansüstü eğitim, öğretim ve sınavlar ile ilgili usul ve esasları uygulanmaktadır.

Yükseköğretim Kurumları Uzaktan Eğitim

2547 Sayılı Yükseköğretim Kanununun 44. maddesinin ve 46. maddesinde hazırlanan Uzaktan Eğitim Programı yürütülmektedir. Bu Program ile uzaktan verilebilecek derslerinin yürütülmesi kapsamında, uzaktan eğitim öğretim alanındaki tüm faaliyetlerinin etkin ve verimli bir şekilde yapılmasını temin etmek, bu alanlarda faaliyet gösteren ulusal veya uluslararası diğer birimlerle işbirliği yapmak ve bu alanlarda araştırma, geliştirme, altyapı hazırlama ve koordinasyon çalışmaları yapmaktadır.

Yükseköğretim Kurumları Yaz Okulları

Yaz Okulu Yönetmeliği kapsamında; ders açan ve eğitim veren birimlerin yaz okulu hizmetleri yürütülmektedir.

Alt Program Adı: ÖĞRETİM ELEMANLARINA SAĞLANAN BURS VE DESTEKLER

Gereçe ve Açıklamalar

Üniversitemiz, 2547 sayılı Kanun ile Üniversitelere verilen yüksek düzeyde eğitim-öğretim, bilimsel araştırma, yayın ve danışmanlık görevlerini yürütmektedir. Öğretim elemanlarının öğretim ve araştırma yetkinliğinin geliştirilmesine yönelik eğitimler gerçekleştirilecektir. Burs kaynakları ve fonlarının artırılmasına yönelik toplantılar düzenlenecektir ve bilimsel teşvik usul ve esaslarında nitelikli yayınlara ilişkin teşvik miktarının artırılacak ve İkili anlaşmalar ile Öğretim elemanlarına yurtdışı değişim imkanları sağlanacaktır.

Alt Program Hedefi:

Alanında yetkin, araştırmacı, bilgi üreten ve aktaran akademisyenler yetiştirilmesi

Performans Göstergeleri

Performans Göstergesi	Ölçü Birimi	2023	2024 Planlanan	2024 YS Gerç. Tahmini	2025 Hedef	2026 Tahmin	2027 Tahmin
1- SCI, SCI-Expanded, SSCI ve AHCI kapsamındaki dergilerde öğretim elemanı başına düşen yayın sayısı	Sayı	0,38	0,55	0,43	0,48	0,52	0,56

Göstereye İlişkin Açıklama: SCI, SCI-Expanded, SSCI ve AHCI kapsamındaki dergilerde yayımlanan yayın sayısının akademik personel artış hızından daha yüksek oranda artırılması amaçlanmaktadır.

Hesaplama Yöntemi:

SCI, SCI-Expanded, SSCI ve AHCI kapsamındaki indekslere giren yayın sayısı / Toplam öğretim elemanı sayısı

Verinin Kaynağı:

Kütüphane ve Dokümantasyon Daire Başkanlığı, Personel Daire Başkanlığı

Sorumlu İdare:

Performans Göstergesi	Ölçü Birimi	2023	2024 Planlanan	2024 YS Gerç. Tahmini	2025 Hedef	2026 Tahmin	2027 Tahmin
2- Yükseköğretim Kurulu tarafından belirlenecek öncelikli alanlarda sağlanan burslardan yararlanan doktora öğrenci sayısı	Sayı	9	72	10	10	10	10

Göstereye İlişkin Açıklama: Bu gösterge ile YÖK tarafından öncelikli alanlarında sağlanan burslardan yararlanan doktora öğrencilerin yıl içerisindeki ve yıllar arasındaki sayısının takibi sağlanmaktadır.

Hesaplama Yöntemi:

Yükseköğretim Kurulu tarafından belirlenecek öncelikli alanlarda sağlanan burslardan yararlanan doktora öğrenci sayısının toplamı

Verinin Kaynağı:

Personel Daire Başkanlığı

Sorumlu İdare:

Performans Göstergesi	Ölçü Birimi	2023	2024 Planlanan	2024 YS Gerç. Tahmini	2025 Hedef	2026 Tahmin	2027 Tahmin
3- Yükseköğretim Kurulu tarafından sağlanan araştırma desteklerinden yararlananların sayısı	Sayı	26	25	1	1	1	1

Göstereye İlişkin Açıklama: Yükseköğretim Kurulu tarafından sağlanan araştırma desteklerinden yararlananların yıl içerisindeki ve yıllar arasındaki sayısının takibi sağlanmaktadır.

Hesaplama Yöntemi:

Yükseköğretim Kurulu tarafından sağlanan araştırma desteklerinden yararlanan öğrenci sayısının toplamı

Verinin Kaynağı:

Personel Daire Başkanlığı

Sorumlu İdare:

Performans Göstergesi	Ölçü Birimi	2021	2024 Planlanan	2024 YS Gerç. Tahmini	2025 Hedef	2026 Tahmin	2027 Tahmin
4- Yükseköğretim Kurulu, Türkiye Bilimler Akademisi ve TÜBİTAK bilim, teşvik ve sanat ödülleri sayısı	Sayı	0	1	1	1	1	1

Göstergeye İlişkin Açıklama: Bilim ve çağdaşlığın ışığında üstlendiği görevleri yerine getirme yolunda bilimsel ve evrensel normlar çerçevesinde ülkemiz ve bütün insanlık için faydalı bilim üreten Üniversitemiz, ulusal ve uluslararası alanda ödül, teşvik ve başarı belgelerini almayı gelenek haline getirmeyi hedeflemektedir.

Hesaplama Yöntemi: Öğretim elemanları tarafından alınan Yükseköğretim Kurulu, Türkiye Bilimler Akademisi ve TÜBİTAK bilim, teşvik ve sanat ödülleri sayısı toplamı

Verinin Kaynağı: Strateji Geliştirme Daire Başkanlığı

Sorumlu İdare:

Alt Program Kapsamında Yürütülecek Faaliyet Maliyetleri

Faaliyetler	2024 Bütçe	2024 Harcama Haziran	2025 Bütçe	2026 Tahmin	2027 Tahmin
Öğretim Üyesi Yetiştirme Programı ve Yurtdışı Destek Hizmetleri	0	0	0	0	0
Bütçe İçi	0	0	0	0	0
Bütçe Dışı	0	0	0	0	0
T O P L A M	0	0	0	0	0
Bütçe İçi	0	0	0	0	0
Bütçe Dışı	0	0	0	0	0

Faaliyetlere İlişkin Açıklamalar:

Öğretim Üyesi Yetiştirme Programı ve Yurtdışı Destek Hizmetleri

Öğretim Üyesi Yetiştirme Programı Koordinatörlüğü tarafından öğretim üyesi yetiştirmeye ilişkin tüm iş ve işlemler yürütülmektedir.

Alt Program Adı: YÜKSEKÖĞRETİMDE ÖĞRENCİ YAŞAMI

Gerekçe ve Açıklamalar

2547 Sayılı Yükseköğretim Kanununun 46. ve 47. maddeleri gereğince, Yükseköğretim Kurumları, Yükseköğretim Kurulunun yapacağı plan ve programlar uyarınca, öğrencilerin beden ve ruh sağlığının korunması, barınma, beslenme, çalışma, dinlenme ve ders dışı zamanlarını değerlendirme gibi sosyal ihtiyaçlarını karşılama ve bu amaçla bütçe imkânları nispetinde okuma salonları, yataklı sağlık merkezleri, öğrenci kantin ve lokantaları açmak, toplantı sinema ve tiyatro salonları spor salonu ve sahaları, kamp yerleri sağlamakla ve bunlardan öğrencilerin en iyi şekilde yararlanmaları için gerekli önlemleri almakla görevlidirler. Sağlık Kültür ve Spor Daire Başkanlığı tarafından yürütülen Beslenme, Kantin ve Kafeterya Hizmetleri, Kültür Hizmetleri, Spor Hizmetleri, İdari Hizmetler, Psikolojik Danışma ve Rehberlik Hizmetleri gibi hizmetler desteklenecektir.

Alt Program Hedefi:

Yükseköğretim öğrencilerine sunulan beslenme ve barınma hizmetlerinin kalitesinin artırılması; öğrencilerin kişisel ve sosyal gelişimi desteklenerek yaşam kalitesinin yükseltilmesi

Performans Göstergeleri

Performans Göstergesi	Ölçü Birimi	2022	2024 Planlanan	2024 YS Gerç. Tahmini	2025 Hedef	2026 Tahmin	2027 Tahmin
1- Barınma hizmetlerinden yararlanan öğrenci sayısı	Sayı	0	0	0	0	0	0

Göstergeye İlişkin Açıklama: Barınma hizmeti Gençlik ve Spor Bakanlığı bünyesinde bulunan Kredi Yurtlar Kurumu tarafından yürütülmektedir.

Hesaplama Yöntemi: -

Verinin Kaynağı: Sağlık Kültür ve Spor Daire Başkanlığı

Sorumlu İdare:

Performans Göstergesi	Ölçü Birimi	2023	2024 Planlanan	2024 YS Gerç. Tahmini	2025 Hedef	2026 Tahmin	2027 Tahmin
2- Beslenme hizmetlerinden yararlanan öğrenci sayısı	Sayı	324.803	1.800.000	487.000	600.000	650.000	700.000

Göstergeye İlişkin Açıklama: Bu gösterge ile beslenme hizmetinden yararlanan öğrenci sayısının takibi amaçlanmaktadır. Ancak üniversitemizde beslenme hizmetinden yararlanan öğrenci sayısı değil, sadece yenilen toplam yemek sayısına ilişkin veri sağlanabilmektedir.

Hesaplama Yöntemi: Yenilen toplam yemek sayısı

Verinin Kaynağı: Sağlık Kültür ve Spor Daire Başkanlığı

Sorumlu İdare:

Performans Göstergesi	Ölçü Birimi	2023	2024 Planlanan	2024 YS Gerç. Tahmini	2025 Hedef	2026 Tahmin	2027 Tahmin
3- Öğrenci başına düşen sosyal donatı alanı	Metrekare	0,9	0,67	0,9	0,9	0,9	0,9

Göstergeye İlişkin Açıklama: Üniversitemizin merkez ve diğer kampüslerinde yer alan açık ve kapalı alanlarından öğrencilerin sosyal aktivitelerine yönelik sosyal donatı alanının belirlenmesi ve bu alanlarının genişletilmesi hedeflenmektedir.
Hesaplama Yöntemi: Mekan Sisteminden(MEK-SİS) alınan toplam sosyal donatı alanı/Toplam Öğrenci Sayısı
Verinin Kaynağı: Yapı İşleri ve Teknik Daire Başkanlığı, Öğrenci İşleri Daire Başkanlığı, Sağlık Kültür ve Spor Daire Başkanlığı
Sorumlu İdare:

Performans Göstergesi	Ölçü Birimi	2023	2024 Planlanan	2024 YS Gerç. Tahmini	2025 Hedef	2026 Tahmin	2027 Tahmin
4- Öğrenci kulüp ve topluluk sayısı	Sayı	87	90	92	95	97	100

Göstergeye İlişkin Açıklama: Üniversitemiz öğrencilerinin gerek üniversitemiz içerisinde gerekse dışarıda sosyal, kültürel ve sportif faaliyetlerin artırılması hedeflenmektedir.
Hesaplama Yöntemi: Faaliyet gösteren öğrenci kulüp ve topluluk sayısı

Verinin Kaynağı: Sağlık Kültür ve Spor Daire Başkanlığı
Sorumlu İdare:

Performans Göstergesi	Ölçü Birimi	2023	2024 Planlanan	2024 YS Gerç. Tahmini	2025 Hedef	2026 Tahmin	2027 Tahmin
5- Sosyal, kültürel ve sportif faaliyet sayısı	Sayı	170	100	250	285	290	300

Göstergeye İlişkin Açıklama: Sosyal, kültürel ve sportif faaliyet sayısının izlenmesi amaçlanmıştır.
Hesaplama Yöntemi: Yıl içinde gerçekleştirilen toplam sosyal, kültürel ve sportif faaliyet sayısı
Verinin Kaynağı: Sağlık Kültür ve Spor Daire Başkanlığı
Sorumlu İdare:

Performans Göstergesi	Ölçü Birimi	2022	2024 Planlanan	2024 YS Gerç. Tahmini	2025 Hedef	2026 Tahmin	2027 Tahmin
6- Yükseköğretimde öğrenci başına barınma harcaması	TL	0	0	0	0	0	0

Göstergeye İlişkin Açıklama: Barınma hizmeti Gençlik ve Spor Bakanlığı bünyesinde bulunan Kredi Yurtlar Kurumu tarafından yürütülmektedir.
Hesaplama Yöntemi: -
Verinin Kaynağı: Sağlık Kültür ve Spor Daire Başkanlığı
Sorumlu İdare:

Performans Göstergesi	Ölçü Birimi	2023	2024 Planlanan	2024 YS Gerç. Tahmini	2025 Hedef	2026 Tahmin	2027 Tahmin
7- Yükseköğretimde öğrenci başına beslenme harcaması	TL	439,5	3.250	874	1.000	1.100	1.200

Göstergeye İlişkin Açıklama: Bu gösterge ile beslenme hizmetinden yararlanan öğrenci sayısının takibi amaçlanmaktadır. Ancak üniversitemizde beslenme hizmetinden yararlanan öğrenci sayısı değil, sadece yenilen toplam yemek sayısına ilişkin veri sağlanabilmektedir.
Hesaplama Yöntemi: Öğrencilerin beslenmelerine ilişkin ilgili yılda yapılan toplam harcama/ Toplam öğrenci sayısı
Verinin Kaynağı: Sağlık Kültür ve Spor Daire Başkanlığı
Sorumlu İdare:

Performans Göstergesi	Ölçü Birimi	2022	2024 Planlanan	2024 YS Gerç. Tahmini	2025 Hedef	2026 Tahmin	2027 Tahmin
8- Yükseköğretimde öğrenci yaşamından memnuniyet oranı	Oran	0,62	0,7	0,71	0,72	0,72	0,72

Göstergeye İlişkin Açıklama: Öğrenci memnuniyet anketlerinde düşük olan alanlarda iyileştirmeler yapılarak öğrenci memnuniyet oranının iyileştirilerek yıl içerisinde ve yıllar arasındaki değişiminin izlenmesi amaçlanmaktadır.
Hesaplama Yöntemi: Öğrencilere yapılan anketler sonucunda belirlenen memnuniyet oranı

Verinin Kaynağı: Sağlık Kültür ve Spor Daire Başkanlığı
Sorumlu İdare: Kalite Komisyonu

Performans Göstergesi	Ölçü Birimi	2022	2024 Planlanan	2024 YS Gerç. Tahmini	2025 Hedef	2026 Tahmin	2027 Tahmin
9- Yükseköğretimde öğrencilere sunulan sağlık hizmetinden yararlanan öğrenci sayısının toplam öğrenci sayısına oranı	Oran	0	0	0	0	0	0

Göstergeye İlişkin Açıklama: Mersin Üniversitesi Hastanesinde ve Dış Hastanesinde öğrencilerimize gerek fiziksel gerekse psikolojik sağlıklarını koruyacak önemler alan ve gerektiğinde müdahale edilmesini sağlayacak sağlık hizmeti sunulmaktadır.
Hesaplama Yöntemi: Sunulan sağlık hizmetlerinden yararlanan öğrenci sayısı/Toplam öğrenci sayısı
Verinin Kaynağı: Sağlık Kültür ve Spor Daire Başkanlığı
Sorumlu İdare:

Alt Program Kapsamında Yürütülecek Faaliyet Maliyetleri

Faaliyetler	2024 Bütçe	2024 Harcama Haziran	2025 Bütçe	2026 Tahmin	2027 Tahmin
Yükseköğretimde Barınma Hizmetleri	137.000	0	198.000	227.000	250.000
Bütçe İçi	137.000	0	198.000	227.000	250.000
Bütçe Dışı	0	0	0	0	0
Yükseköğretimde Beslenme Hizmetleri	34.851.000	19.799.623	52.043.000	56.103.000	55.760.000
Bütçe İçi	34.851.000	19.799.623	52.043.000	56.103.000	55.760.000
Bütçe Dışı	0	0	0	0	0
Yükseköğretimde Kültür ve Spor Hizmetleri	7.106.000	4.469.003	9.586.000	10.770.000	11.688.000
Bütçe İçi	7.106.000	4.469.003	9.586.000	10.770.000	11.688.000
Bütçe Dışı	0	0	0	0	0
Yükseköğretimde Öğrenci Yaşamına İlişkin Diğer Hizmetler	73.387.000	31.704.357	110.882.000	128.769.000	144.912.000
Bütçe İçi	73.387.000	31.704.357	110.882.000	128.769.000	144.912.000
Bütçe Dışı	0	0	0	0	0
Yükseköğretimde Sağlık Hizmetleri	507.000	223.907	725.000	823.000	891.000
Bütçe İçi	507.000	223.907	725.000	823.000	891.000
Bütçe Dışı	0	0	0	0	0
T O P L A M	115.988.000	56.196.890	173.434.000	196.692.000	213.501.000
Bütçe İçi	115.988.000	56.196.890	173.434.000	196.692.000	213.501.000
Bütçe Dışı	0	0	0	0	0

Faaliyetlere İlişkin Açıklamalar:

Yükseköğretimde Barınma Hizmetleri

İhtiyacı olan öğrencilerin barınma ihtiyaçları karşılanmaktadır.

Yükseköğretimde Beslenme Hizmetleri

Sağlık Kültür ve Spor Daire Başkanlığı Öğrenci Yemek Hizmetleri Yönergesi kapsamında; öğrencilerin beslenme hizmetleri yürütülmektedir.

Yükseköğretimde Kültür ve Spor Hizmetleri

Öğrencilerin kültürel ve sportif faaliyetlerine destek hizmeti sağlanacak öğrenci kulüp ve topluluk sayısı artırılıp öğrencilerin yararına çalışmalar yapılacaktır.

Yükseköğretimde Öğrenci Yaşamına İlişkin Diğer Hizmetler

Öğrenciler için kampüste geçirdikleri süre boyunca ihtiyaç duyacakları, kültür, sanat ve spor faaliyetleri gibi her tür hizmet sağlanmaktadır.

Yükseköğretimde Sağlık Hizmetleri

Öğrencilere Sağlık hizmetleri, Sağlık Uygulama ve Araştırma Merkezi tarafından verilmektedir.

Tablo 3 - Faaliyet Maliyetleri Tablosu (Program 1)

FAALİYET MALİYETLERİ TABLOSU

İdare Adı	MERSİN ÜNİVERSİTESİ
Program Adı	ARAŞTIRMA, GELİŞTİRME VE YENİLİK
Alt Program Adı	ARAŞTIRMA ALTYAPILARI
Alt Program Hedefi	Ülkemizin bilgi birikiminin artırılmasına ve teknolojik gelişimine katkıda bulunmak üzere yükseköğretim kurumlarında araştırma altyapılarının kurulması ve kapasitelerinin güçlendirilmesi
Faaliyet Adı	Yükseköğretim Kurumları Araştırma Altyapısı Kurulması ve Geliştirilmesi
Açıklama	Üniversitemiz Merkezi Araştırma Laboratuvarının araştırma altyapısının güçlendirilmesi ve geliştirilmesi sağlanacaktır.

EKONOMİK KOD	2024 Bütçe	2024 Harcama (Haziran)	2025 Bütçe	2026 Tahmin	2027 Tahmin
<i>Personel Giderleri</i>					
<i>Sosyal Güvenlik Kurumuna Devlet Primi Giderleri</i>					
<i>Mal ve Hizmet Alım Giderleri</i>					
<i>Faiz Giderleri</i>					
<i>Cari Transferler</i>					
<i>Sermaye Giderleri</i>			16.767.000	21.130.000	25.011.000
<i>Sermaye Transferleri</i>					
<i>Borç Verme</i>					
BÜTÇE İÇİ TOPLAM KAYNAK			16.767.000	21.130.000	25.011.000
<i>Döner Sermaye</i>					
<i>Özel Hesap</i>					
<i>Diğer Bütçe Dışı Kaynak</i>					
BÜTÇE DIŞI TOPLAM KAYNAK					
FAALİYET MALİYETİ TOPLAMI			16.767.000	21.130.000	25.011.000

FAALİYET MALİYETLERİ TABLOSU

İdare Adı	MERSİN ÜNİVERSİTESİ
Program Adı	ARAŞTIRMA, GELİŞTİRME VE YENİLİK
Alt Program Adı	YÜKSEKÖĞRETİMDE BİLİMSEL ARAŞTIRMA VE GELİŞTİRME
Alt Program Hedefi	Yükseköğretim kurumlarında inovasyon amaçlı bilimsel çalışmaların arttırılması
Faaliyet Adı	Yükseköğretim Kurumları Temel Araştırma Hizmetleri
Açıklama	Bilimsel Araştırma Projeleri Birimi (BAP) kanalıyla akademik personelimize TÜBİTAK, SANTEZ, KOSGEB Sanayi ve Teknoloji Bakanlığı ve diğer kaynaklardan faydalanarak bilimsel araştırma faaliyetleri yürütme desteği sağlanmakta ve Sınai Mülkiyet Kanunu gereğince Üniversitemizde gerçekleştirilen buluşlara ait fikri haklara ilişkin patent başvuru çalışmalarını yürütülmektedir. Ayrıca Araştırma Merkezleri Üniversite-Sanayi işbirliğini sağlayarak sanayiye yönelik bilgilendirme ve danışmanlık hizmeti vermektedir.

EKONOMİK KOD	2024 Bütçe	2024 Harcama (Haziran)	2025 Bütçe	2026 Tahmin	2027 Tahmin
<i>Personel Giderleri</i>					
<i>Sosyal Güvenlik Kurumuna Devlet Primi Giderleri</i>					
<i>Mal ve Hizmet Alım Giderleri</i>	231.000	190.800	334.000	380.000	418.000
<i>Faiz Giderleri</i>					
<i>Cari Transferler</i>					
<i>Sermaye Giderleri</i>					
<i>Sermaye Transferleri</i>					
<i>Borç Verme</i>					
BÜTÇE İÇİ TOPLAM KAYNAK	231.000	190.800	334.000	380.000	418.000
<i>Döner Sermaye</i>					
<i>Özel Hesap</i>					
<i>Diğer Bütçe Dışı Kaynak</i>					
BÜTÇE DIŞI TOPLAM KAYNAK					
FAALİYET MALİYETİ TOPLAMI	231.000	190.800	334.000	380.000	418.000

FAALİYET MALİYETLERİ TABLOSU

İdare Adı	MERSİN ÜNİVERSİTESİ
Program Adı	ARAŞTIRMA, GELİŞTİRME VE YENİLİK
Alt Program Adı	YÜKSEKÖĞRETİMDE BİLİMSEL ARAŞTIRMA VE GELİŞTİRME
Alt Program Hedefi	Yükseköğretim kurumlarında inovasyon amaçlı bilimsel çalışmaların artırılması
Faaliyet Adı	Yükseköğretim Kurumlarının Bilimsel Araştırma Projeleri
Açıklama	2547 Sayılı Yükseköğretim Kanunu gereğince, bilimsel araştırma faaliyetlerini geliştirerek üniversitemiz akademisyenleri tarafından yapılan bilim/sanat çalışmalarının artırılması, araştırma faaliyetlerinin ve buna bağlı olarak alt yapının güçlendirilmesi hedeflenmektedir.

EKONOMİK KOD	2024 Bütçe	2024 Harcama (Haziran)	2025 Bütçe	2026 Tahmin	2027 Tahmin
<i>Personel Giderleri</i>					
<i>Sosyal Güvenlik Kurumuna Devlet Primi Giderleri</i>					
<i>Mal ve Hizmet Alım Giderleri</i>	13.895.000	63.984	21.259.000	24.542.000	26.764.000
<i>Faiz Giderleri</i>					
<i>Cari Transferler</i>					
<i>Sermaye Giderleri</i>	19.260.000	4.867.711	13.233.000	14.576.000	15.698.000
<i>Sermaye Transferleri</i>					
<i>Borç Verme</i>					
BÜTÇE İÇİ TOPLAM KAYNAK	33.155.000	4.931.695	34.492.000	39.118.000	42.462.000
<i>Döner Sermaye</i>					
<i>Özel Hesap</i>	9.000.000	29.861.177	100.000.000	120.000.000	140.000.000
<i>Diğer Bütçe Dışı Kaynak</i>					
BÜTÇE DIŞI TOPLAM KAYNAK	9.000.000	29.861.177	100.000.000	120.000.000	140.000.000
FAALİYET MALİYETİ TOPLAMI	42.155.000	34.792.872	134.492.000	159.118.000	182.462.000

Tablo 3 - Faaliyet Maliyetleri Tablosu (Program 2)**FAALİYET MALİYETLERİ TABLOSU**

İdare Adı	MERSİN ÜNİVERSİTESİ
Program Adı	HAYAT BOYU ÖĞRENME
Alt Program Adı	YÜKSEKÖĞRETİM KURUMLARI SÜREKLİ EĞİTİM FAALİYETLERİ
Alt Program Hedefi	Toplumun tüm kesimlerine ihtiyaç duyduğu alanlarda eğitimler verilmesi, kamu kurum ve kuruluşları, özel sektör ve uluslararası kuruluşlarla işbirliğinin gelişmesine katkıda bulunulması
Faaliyet Adı	Toplum Hizmetine Sunulan Eğitim Programları, Kurs ve Seminerler
Açıklama	

EKONOMİK KOD	2024 Bütçe	2024 Harcama (Haziran)	2025 Bütçe	2026 Tahmin	2027 Tahmin
<i>Personel Giderleri</i>					
<i>Sosyal Güvenlik Kurumuna Devlet Primi Giderleri</i>					
<i>Mal ve Hizmet Alım Giderleri</i>					
<i>Faiz Giderleri</i>					
<i>Cari Transferler</i>					
<i>Sermaye Giderleri</i>					
<i>Sermaye Transferleri</i>					
<i>Borç Verme</i>					
BÜTÇE İÇİ TOPLAM KAYNAK					
<i>Döner Sermaye</i>	6.805.000	656.299	7.222.400	7.944.640	8.739.104
<i>Özel Hesap</i>					
<i>Diğer Bütçe Dışı Kaynak</i>					
BÜTÇE DIŞI TOPLAM KAYNAK	6.805.000	656.299	7.222.400	7.944.640	8.739.104
FAALİYET MALİYETİ TOPLAMI	6.805.000	656.299	7.222.400	7.944.640	8.739.104

Tablo 3 - Faaliyet Maliyetleri Tablosu (Program 3)

FAALİYET MALİYETLERİ TABLOSU

İdare Adı	MERSİN ÜNİVERSİTESİ
Program Adı	TEDAVİ EDİCİ SAĞLIK
Alt Program Adı	TEDAVİ HİZMETLERİ
Alt Program Hedefi	Tedavi edici sağlık hizmetinin erişilebilir ve etkili olarak sunulmasının sağlanması
Faaliyet Adı	Ağız ve Diş Sağlığı Hizmetleri

Açıklama

2547 sayılı Yükseköğretim Kanunu, Sağlık Hizmetleri Temel Kanunu ve Kamu Sağlık Tesisleri Ruhsatlandırma Yönetmeliği vb. mevzuat çerçevesinde faaliyet yürütülmektedir. Tedavi edici sağlık hizmetinin etkin ve erişilebilir düzeyde sunulması sağlanacaktır. Bu kapsamda ihtiyaç duyulan cihaz ve malzeme alımlarıyla hastaların her türlü diş tedavi işlemleri (Diş çekimi, Dolgu, Kanal Tedavisi, Diş Temizliği, Diş Ameliyatı vb.) yapılacaktır.

EKONOMİK KOD	2024 Bütçe	2024 Harcama (Haziran)	2025 Bütçe	2026 Tahmin	2027 Tahmin
Personel Giderleri					
Sosyal Güvenlik Kurumuna Devlet Primi Giderleri					
Mal ve Hizmet Alım Giderleri					
Faiz Giderleri					
Cari Transferler	2.352.000		3.285.000	3.726.000	4.044.000
Sermaye Giderleri			60.000.000	56.000.000	35.000.000
Sermaye Transferleri					
Borç Verme					
BÜTÇE İÇİ TOPLAM KAYNAK	2.352.000		63.285.000	59.726.000	39.044.000
Döner Sermaye					
Özel Hesap					
Diğer Bütçe Dışı Kaynak					
BÜTÇE DIŞI TOPLAM KAYNAK					
FAALİYET MALİYETİ TOPLAMI	2.352.000		63.285.000	59.726.000	39.044.000

FAALİYET MALİYETLERİ TABLOSU

İdare Adı	MERSİN ÜNİVERSİTESİ
Program Adı	TEDAVİ EDİCİ SAĞLIK
Alt Program Adı	TEDAVİ HİZMETLERİ
Alt Program Hedefi	Tedavi edici sağlık hizmetinin erişilebilir ve etkili olarak sunulmasının sağlanması
Faaliyet Adı	Tıp Fakültesi Hastanesi Tarafından Yapılacak Taban Ödeme
Açıklama	15.09.2022 tarih ve 31954 sayılı Resmi Gazetede Yayımlanan Yükseköğretim Kurumlarında Döner Sermaye Gelirlerinden Yapılacak Ek Ödemenin Dağıtılmasında Uygulanacak Usul ve Esaslara İlişkin Yönetmelikte Değişiklik Yapılmasına Dair Yönetmelik ile 2547 sayılı 58. maddesi c fıkrası kapsamındaki personele taban ödemesi yapılacaktır.

EKONOMİK KOD	2024 Bütçe	2024 Harcama (Haziran)	2025 Bütçe	2026 Tahmin	2027 Tahmin
<i>Personel Giderleri</i>					
<i>Sosyal Güvenlik Kurumuna Devlet Primi Giderleri</i>					
<i>Mal ve Hizmet Alım Giderleri</i>					
<i>Faiz Giderleri</i>					
<i>Cari Transferler</i>	299.055.000	144.906.000	416.587.000	474.239.000	511.922.000
<i>Sermaye Giderleri</i>					
<i>Sermaye Transferleri</i>					
<i>Borç Verme</i>					
BÜTÇE İÇİ TOPLAM KAYNAK	299.055.000	144.906.000	416.587.000	474.239.000	511.922.000
<i>Döner Sermaye</i>					
<i>Özel Hesap</i>					
<i>Diğer Bütçe Dışı Kaynak</i>					
BÜTÇE DIŞI TOPLAM KAYNAK					
FAALİYET MALİYETİ TOPLAMI	299.055.000	144.906.000	416.587.000	474.239.000	511.922.000

FAALİYET MALİYETLERİ TABLOSU

İdare Adı	MERSİN ÜNİVERSİTESİ
Program Adı	TEDAVİ EDİCİ SAĞLIK
Alt Program Adı	TEDAVİ HİZMETLERİ
Alt Program Hedefi	Tedavi edici sağlık hizmetinin erişilebilir ve etkili olarak sunulmasının sağlanması
Faaliyet Adı	Üniversite Genel Hastane Hizmetleri
Açıklama	Tedavi edici sağlık hizmetinin etkin ve erişilebilir düzeyde sunulması sağlanacaktır. Bu kapsamda ihtiyaç duyulan cihaz alımları yapılacaktır.

EKONOMİK KOD	2024 Bütçe	2024 Harcama (Haziran)	2025 Bütçe	2026 Tahmin	2027 Tahmin
<i>Personel Giderleri</i>	306.487.000	190.161.851	431.854.000	498.012.000	558.499.000
<i>Sosyal Güvenlik Kurumuna Devlet Primi Giderleri</i>	53.817.000	22.728.987	69.760.000	81.055.000	91.404.000
<i>Mal ve Hizmet Alım Giderleri</i>	260.000	141.139	625.000	709.000	769.000
<i>Faiz Giderleri</i>					
<i>Cari Transferler</i>	22.668.000	22.668.000	31.357.000	35.562.000	38.601.000
<i>Sermaye Giderleri</i>	140.000.000	19.759.862	190.000.000	241.553.000	304.246.000
<i>Sermaye Transferleri</i>					
<i>Borç Verme</i>					
BÜTÇE İÇİ TOPLAM KAYNAK	523.232.000	255.459.839	723.596.000	856.891.000	993.519.000
<i>Döner Sermaye</i>	2.179.486.200	1.374.755.563	5.466.261.750	6.012.887.625	6.614.176.718
<i>Özel Hesap</i>					
<i>Diğer Bütçe Dışı Kaynak</i>					
BÜTÇE DIŞI TOPLAM KAYNAK	2.179.486.200	1.374.755.563	5.466.261.750	6.012.887.625	6.614.176.718
FAALİYET MALİYETİ TOPLAMI	2.702.718.200	1.630.215.402	6.189.857.750	6.869.778.625	7.607.695.718

Tablo 3 - Faaliyet Maliyetleri Tablosu (Program 4)

FAALİYET MALİYETLERİ TABLOSU

İdare Adı	MERSİN ÜNİVERSİTESİ
Program Adı	YÜKSEKÖĞRETİM
Alt Program Adı	ÖN LİSANS EĞİTİMİ, LİSANS EĞİTİMİ VE LİSANSÜSTÜ EĞİTİM
Alt Program Hedefi	Mesleki yeterlilik sahibi ve gelişime açık mezunlar yetiştirilmesi
Faaliyet Adı	Yükseköğretim Kurumları Bilgi ve Kültürel Kaynaklar ile Sportif Altyapının Geliştirilmesi Hizmetleri
Açıklama	Yapılacak yeni sözleşmeler ile online veri tabanı sayılarımız, bilgi ve kültürel kaynaklar artırılıp geliştirilecek erişimi kolaylaştırılacaktır. Veri tabanlarına uzaktan erişim imkanları arttırılacaktır.

EKONOMİK KOD	2024 Bütçe	2024 Harcama (Haziran)	2025 Bütçe	2026 Tahmin	2027 Tahmin
<i>Personel Giderleri</i>	10.526.000	4.739.058	13.877.000	16.124.000	18.180.000
<i>Sosyal Güvenlik Kurumuna Devlet Primi Giderleri</i>	1.101.000	620.580	1.471.000	1.710.000	1.929.000
<i>Mal ve Hizmet Alım Giderleri</i>	62.000	12.740	122.000	138.000	152.000
<i>Faiz Giderleri</i>					
<i>Cari Transferler</i>					
<i>Sermaye Giderleri</i>	8.800.000	2.816.455	10.000.000	12.000.000	16.000.000
<i>Sermaye Transferleri</i>					
<i>Borç Verme</i>					
BÜTÇE İÇİ TOPLAM KAYNAK	20.489.000	8.188.833	25.470.000	29.972.000	36.261.000
<i>Döner Sermaye</i>					
<i>Özel Hesap</i>					
<i>Diğer Bütçe Dışı Kaynak</i>					
BÜTÇE DIŞI TOPLAM KAYNAK					
FAALİYET MALİYETİ TOPLAMI	20.489.000	8.188.833	25.470.000	29.972.000	36.261.000

FAALİYET MALİYETLERİ TABLOSU

İdare Adı	MERSİN ÜNİVERSİTESİ
Program Adı	YÜKSEKÖĞRETİM
Alt Program Adı	ÖN LİSANS EĞİTİMİ, LİSANS EĞİTİMİ VE LİSANSÜSTÜ EĞİTİM
Alt Program Hedefi	Mesleki yeterlilik sahibi ve gelişime açık mezunlar yetiştirilmesi
Faaliyet Adı	Yükseköğretim Kurumları Birinci Öğretim
Açıklama	2547 Sayılı Yükseköğretim kanununa göre; fakültelerin, yüksekokulların, meslek yüksekokulların ve enstitülerin birinci öğretim kapsamında örgün öğretim faaliyeti yürütülmektedir.

EKONOMİK KOD	2024 Bütçe	2024 Harcama (Haziran)	2025 Bütçe	2026 Tahmin	2027 Tahmin
<i>Personel Giderleri</i>	2.272.797.000	1.112.098.094	3.017.968.000	3.510.874.000	3.958.397.000
<i>Sosyal Güvenlik Kurumuna Devlet Primi Giderleri</i>	246.625.000	133.518.436	322.706.000	374.976.000	422.702.000
<i>Mal ve Hizmet Alım Giderleri</i>	137.334.000	55.598.349	193.251.000	221.652.000	245.590.000
<i>Faiz Giderleri</i>					
<i>Cari Transferler</i>					
<i>Sermaye Giderleri</i>	51.002.000	16.469.899	239.000.000	284.553.000	322.246.000
<i>Sermaye Transferleri</i>					
<i>Borç Verme</i>					
BÜTÇE İÇİ TOPLAM KAYNAK	2.707.758.000	1.317.684.778	3.772.925.000	4.392.055.000	4.948.935.000
<i>Döner Sermaye</i>	38.111.118	9.834.501	71.253.523	78.378.876	86.216.764
<i>Özel Hesap</i>					
<i>Diğer Bütçe Dışı Kaynak</i>					
BÜTÇE DIŞI TOPLAM KAYNAK	38.111.118	9.834.501	71.253.523	78.378.876	86.216.764
FAALİYET MALİYETİ TOPLAMI	2.745.869.118	1.327.519.279	3.844.178.523	4.470.433.876	5.035.151.764

FAALİYET MALİYETLERİ TABLOSU

İdare Adı	MERSİN ÜNİVERSİTESİ
Program Adı	YÜKSEKÖĞRETİM
Alt Program Adı	ÖN LİSANS EĞİTİMİ, LİSANS EĞİTİMİ VE LİSANSÜSTÜ EĞİTİM
Alt Program Hedefi	Mesleki yeterlilik sahibi ve gelişime açık mezunlar yetiştirilmesi
Faaliyet Adı	Yükseköğretim Kurumları İkinci Öğretim
Açıklama	Mesleki yeterlilik sahibi ve gelişime açık mezunların yetiştirilmesi amacıyla 3843 Sayılı Yükseköğretim Kurumlarında İkili Eğitim Yapılması Hakkında Kanun ile fakültelerin ve enstitülerin bazı programlarına devam eden öğrencilerin ikinci öğretim hizmetini yürütülmektedir.

EKONOMİK KOD	2024 Bütçe	2024 Harcama (Haziran)	2025 Bütçe	2026 Tahmin	2027 Tahmin
<i>Personel Giderleri</i>	2.821.000	1.475.889	4.038.000	4.577.000	4.972.000
<i>Sosyal Güvenlik Kurumuna Devlet Primi Giderleri</i>	28.000	4.367	35.000	42.000	42.000
<i>Mal ve Hizmet Alım Giderleri</i>	1.221.000	47.763	1.745.000	1.980.000	2.149.000
<i>Faiz Giderleri</i>					
<i>Cari Transferler</i>					
<i>Sermaye Giderleri</i>					
<i>Sermaye Transferleri</i>					
<i>Borç Verme</i>					
BÜTÇE İÇİ TOPLAM KAYNAK	4.070.000	1.528.019	5.818.000	6.599.000	7.163.000
<i>Döner Sermaye</i>					
<i>Özel Hesap</i>					
<i>Diğer Bütçe Dışı Kaynak</i>					
BÜTÇE DIŞI TOPLAM KAYNAK					
FAALİYET MALİYETİ TOPLAMI	4.070.000	1.528.019	5.818.000	6.599.000	7.163.000

FAALİYET MALİYETLERİ TABLOSU

İdare Adı	MERSİN ÜNİVERSİTESİ
Program Adı	YÜKSEKÖĞRETİM
Alt Program Adı	ÖN LİSANS EĞİTİMİ, LİSANS EĞİTİMİ VE LİSANSÜSTÜ EĞİTİM
Alt Program Hedefi	Mesleki yeterlilik sahibi ve gelişime açık mezunlar yetiştirilmesi
Faaliyet Adı	Yükseköğretim Kurumları Tezsiz Yüksek Lisans
Açıklama	2547 Sayılı Yükseköğretim Kanununun Ek 27. maddesine dayanılarak lisansüstü eğitim, öğretim ve sınavlar ile ilgili usul ve esasları uygulanmaktadır.

EKONOMİK KOD	2024 Bütçe	2024 Harcama (Haziran)	2025 Bütçe	2026 Tahmin	2027 Tahmin
<i>Personel Giderleri</i>	140.000	1.652.550	3.440.000	3.902.000	4.235.000
<i>Sosyal Güvenlik Kurumuna Devlet Primi Giderleri</i>					
<i>Mal ve Hizmet Alım Giderleri</i>	42.000	20.892	60.000	68.000	74.000
<i>Faiz Giderleri</i>					
<i>Cari Transferler</i>					
<i>Sermaye Giderleri</i>					
<i>Sermaye Transferleri</i>					
<i>Borç Verme</i>					
BÜTÇE İÇİ TOPLAM KAYNAK	182.000	1.673.442	3.500.000	3.970.000	4.309.000
<i>Döner Sermaye</i>					
<i>Özel Hesap</i>					
<i>Diğer Bütçe Dışı Kaynak</i>					
BÜTÇE DIŞI TOPLAM KAYNAK					
FAALİYET MALİYETİ TOPLAMI	182.000	1.673.442	3.500.000	3.970.000	4.309.000

FAALİYET MALİYETLERİ TABLOSU

İdare Adı	MERSİN ÜNİVERSİTESİ
Program Adı	YÜKSEKÖĞRETİM
Alt Program Adı	ÖN LİSANS EĞİTİMİ, LİSANS EĞİTİMİ VE LİSANSÜSTÜ EĞİTİM
Alt Program Hedefi	Mesleki yeterlilik sahibi ve gelişime açık mezunlar yetiştirilmesi
Faaliyet Adı	Yükseköğretim Kurumları Uluslararası Ortak Eğitim ve Öğretim Programı
Açıklama	

EKONOMİK KOD	2024 Bütçe	2024 Harcama (Haziran)	2025 Bütçe	2026 Tahmin	2027 Tahmin
<i>Personel Giderleri</i>					
<i>Sosyal Güvenlik Kurumuna Devlet Primi Giderleri</i>					
<i>Mal ve Hizmet Alım Giderleri</i>					
<i>Faiz Giderleri</i>					
<i>Cari Transferler</i>					
<i>Sermaye Giderleri</i>					
<i>Sermaye Transferleri</i>					
<i>Borç Verme</i>					
BÜTÇE İÇİ TOPLAM KAYNAK					
<i>Döner Sermaye</i>					
<i>Özel Hesap</i>					
<i>Diğer Bütçe Dışı Kaynak</i>	37.082.534	16.462.898	45.000.000	54.000.000	59.000.000
BÜTÇE DIŞI TOPLAM KAYNAK	37.082.534	16.462.898	45.000.000	54.000.000	59.000.000
FAALİYET MALİYETİ TOPLAMI	37.082.534	16.462.898	45.000.000	54.000.000	59.000.000

FAALİYET MALİYETLERİ TABLOSU

İdare Adı	MERSİN ÜNİVERSİTESİ
Program Adı	YÜKSEKÖĞRETİM
Alt Program Adı	ÖN LİSANS EĞİTİMİ, LİSANS EĞİTİMİ VE LİSANSÜSTÜ EĞİTİM
Alt Program Hedefi	Mesleki yeterlilik sahibi ve gelişime açık mezunlar yetiştirilmesi
Faaliyet Adı	Yükseköğretim Kurumları Uzaktan Eğitim
Açıklama	2547 Sayılı Yükseköğretim Kanununun 44. maddesinin ve 46. maddesinde hazırlanan Uzaktan Eğitim Programı yürütülmektedir. Bu Program ile uzaktan verilebilecek derslerinin yürütülmesi kapsamında, uzaktan eğitim öğretim alanındaki tüm faaliyetlerinin etkin ve verimli bir şekilde yapılmasını temin etmek, bu alanlarda faaliyet gösteren ulusal veya uluslararası diğer birimlerle işbirliği yapmak ve bu alanlarda araştırma, geliştirme, altyapı hazırlama ve koordinasyon çalışmaları yapmaktadır.

EKONOMİK KOD	2024 Bütçe	2024 Harcama (Haziran)	2025 Bütçe	2026 Tahmin	2027 Tahmin
<i>Personel Giderleri</i>	4.833.000	2.827.113	6.913.000	7.839.000	8.509.000
<i>Sosyal Güvenlik Kurumuna Devlet Primi Giderleri</i>					
<i>Mal ve Hizmet Alım Giderleri</i>	3.165.000	135.093	4.522.000	5.129.000	5.567.000
<i>Faiz Giderleri</i>					
<i>Cari Transferler</i>					
<i>Sermaye Giderleri</i>					
<i>Sermaye Transferleri</i>					
<i>Borç Verme</i>					
BÜTÇE İÇİ TOPLAM KAYNAK	7.998.000	2.962.206	11.435.000	12.968.000	14.076.000
<i>Döner Sermaye</i>					
<i>Özel Hesap</i>					
<i>Diğer Bütçe Dışı Kaynak</i>					
BÜTÇE DIŞI TOPLAM KAYNAK					
FAALİYET MALİYETİ TOPLAMI	7.998.000	2.962.206	11.435.000	12.968.000	14.076.000

FAALİYET MALİYETLERİ TABLOSU

İdare Adı	MERSİN ÜNİVERSİTESİ
Program Adı	YÜKSEKÖĞRETİM
Alt Program Adı	ÖN LİSANS EĞİTİMİ, LİSANS EĞİTİMİ VE LİSANSÜSTÜ EĞİTİM
Alt Program Hedefi	Mesleki yeterlilik sahibi ve gelişime açık mezunlar yetiştirilmesi
Faaliyet Adı	Yükseköğretim Kurumları Yaz Okulları
Açıklama	Yaz Okulu Yönetmeliği kapsamında; ders açan ve eğitim veren birimlerin yaz okulu hizmetleri yürütülmektedir.

EKONOMİK KOD	2024 Bütçe	2024 Harcama (Haziran)	2025 Bütçe	2026 Tahmin	2027 Tahmin
<i>Personel Giderleri</i>	1.050.000		1.502.000	1.703.000	1.849.000
<i>Sosyal Güvenlik Kurumuna Devlet Primi Giderleri</i>					
<i>Mal ve Hizmet Alım Giderleri</i>	450.000		643.000	730.000	792.000
<i>Faiz Giderleri</i>					
<i>Cari Transferler</i>					
<i>Sermaye Giderleri</i>					
<i>Sermaye Transferleri</i>					
<i>Borç Verme</i>					
BÜTÇE İÇİ TOPLAM KAYNAK	1.500.000		2.145.000	2.433.000	2.641.000
<i>Döner Sermaye</i>					
<i>Özel Hesap</i>					
<i>Diğer Bütçe Dışı Kaynak</i>					
BÜTÇE DIŞI TOPLAM KAYNAK					
FAALİYET MALİYETİ TOPLAMI	1.500.000		2.145.000	2.433.000	2.641.000

FAALİYET MALİYETLERİ TABLOSU

İdare Adı	MERSİN ÜNİVERSİTESİ
Program Adı	YÜKSEKÖĞRETİM
Alt Program Adı	YÜKSEKÖĞRETİMDE ÖĞRENCİ YAŞAMI
Alt Program Hedefi	Yükseköğretim öğrencilerine sunulan beslenme ve barınma hizmetlerinin kalitesinin artırılması; öğrencilerin kişisel ve sosyal gelişimi desteklenerek yaşam kalitesinin yükseltilmesi
Faaliyet Adı	Yükseköğretimde Barınma Hizmetleri
Açıklama	İhtiyacı olan öğrencilerin barınma ihtiyaçları karşılanmaktadır.

EKONOMİK KOD	2024 Bütçe	2024 Harcama (Haziran)	2025 Bütçe	2026 Tahmin	2027 Tahmin
<i>Personel Giderleri</i>					
<i>Sosyal Güvenlik Kurumuna Devlet Primi Giderleri</i>					
<i>Mal ve Hizmet Alım Giderleri</i>	137.000		198.000	227.000	250.000
<i>Faiz Giderleri</i>					
<i>Cari Transferler</i>					
<i>Sermaye Giderleri</i>					
<i>Sermaye Transferleri</i>					
<i>Borç Verme</i>					
BÜTÇE İÇİ TOPLAM KAYNAK	137.000		198.000	227.000	250.000
<i>Döner Sermaye</i>					
<i>Özel Hesap</i>					
<i>Diğer Bütçe Dışı Kaynak</i>					
BÜTÇE DIŞI TOPLAM KAYNAK					
FAALİYET MALİYETİ TOPLAMI	137.000		198.000	227.000	250.000

FAALİYET MALİYETLERİ TABLOSU

İdare Adı	MERSİN ÜNİVERSİTESİ
Program Adı	YÜKSEKÖĞRETİM
Alt Program Adı	YÜKSEKÖĞRETİMDE ÖĞRENCİ YAŞAMI
Alt Program Hedefi	Yükseköğretim öğrencilerine sunulan beslenme ve barınma hizmetlerinin kalitesinin artırılması; öğrencilerin kişisel ve sosyal gelişimi desteklenerek yaşam kalitesinin yükseltilmesi
Faaliyet Adı	Yükseköğretimde Beslenme Hizmetleri
Açıklama	Sağlık Kültür ve Spor Daire Başkanlığı Öğrenci Yemek Hizmetleri Yönergesi kapsamında; öğrencilerin beslenme hizmetleri yürütülmektedir.

EKONOMİK KOD	2024 Bütçe	2024 Harcama (Haziran)	2025 Bütçe	2026 Tahmin	2027 Tahmin
<i>Personel Giderleri</i>					
<i>Sosyal Güvenlik Kurumuna Devlet Primi Giderleri</i>					
<i>Mal ve Hizmet Alım Giderleri</i>	34.851.000	19.799.623	52.043.000	56.103.000	55.760.000
<i>Faiz Giderleri</i>					
<i>Cari Transferler</i>					
<i>Sermaye Giderleri</i>					
<i>Sermaye Transferleri</i>					
<i>Borç Verme</i>					
BÜTÇE İÇİ TOPLAM KAYNAK	34.851.000	19.799.623	52.043.000	56.103.000	55.760.000
<i>Döner Sermaye</i>					
<i>Özel Hesap</i>					
<i>Diğer Bütçe Dışı Kaynak</i>					
BÜTÇE DIŞI TOPLAM KAYNAK					
FAALİYET MALİYETİ TOPLAMI	34.851.000	19.799.623	52.043.000	56.103.000	55.760.000

FAALİYET MALİYETLERİ TABLOSU

İdare Adı	MERSİN ÜNİVERSİTESİ
Program Adı	YÜKSEKÖĞRETİM
Alt Program Adı	YÜKSEKÖĞRETİMDE ÖĞRENCİ YAŞAMI
Alt Program Hedefi	Yükseköğretim öğrencilerine sunulan beslenme ve barınma hizmetlerinin kalitesinin artırılması; öğrencilerin kişisel ve sosyal gelişimi desteklenerek yaşam kalitesinin yükseltilmesi
Faaliyet Adı	Yükseköğretimde Kültür ve Spor Hizmetleri
Açıklama	Öğrencilerin kültürel ve sportif faaliyetlerine destek hizmeti sağlanacak öğrenci kulüp ve topluluk sayısı artırılıp öğrencilerin yararına çalışmalar yapılacaktır.

EKONOMİK KOD	2024 Bütçe	2024 Harcama (Haziran)	2025 Bütçe	2026 Tahmin	2027 Tahmin
<i>Personel Giderleri</i>	3.210.000	1.477.454	4.027.000	4.463.000	4.846.000
<i>Sosyal Güvenlik Kurumuna Devlet Primi Giderleri</i>	71.000	56.378	89.000	103.000	111.000
<i>Mal ve Hizmet Alım Giderleri</i>	3.825.000	2.935.171	5.470.000	6.204.000	6.731.000
<i>Faiz Giderleri</i>					
<i>Cari Transferler</i>					
<i>Sermaye Giderleri</i>					
<i>Sermaye Transferleri</i>					
<i>Borç Verme</i>					
BÜTÇE İÇİ TOPLAM KAYNAK	7.106.000	4.469.003	9.586.000	10.770.000	11.688.000
<i>Döner Sermaye</i>					
<i>Özel Hesap</i>					
<i>Diğer Bütçe Dışı Kaynak</i>					
BÜTÇE DIŞI TOPLAM KAYNAK					
FAALİYET MALİYETİ TOPLAMI	7.106.000	4.469.003	9.586.000	10.770.000	11.688.000

FAALİYET MALİYETLERİ TABLOSU

İdare Adı	MERSİN ÜNİVERSİTESİ
Program Adı	YÜKSEKÖĞRETİM
Alt Program Adı	YÜKSEKÖĞRETİMDE ÖĞRENCİ YAŞAMI
Alt Program Hedefi	Yükseköğretim öğrencilerine sunulan beslenme ve barınma hizmetlerinin kalitesinin artırılması; öğrencilerin kişisel ve sosyal gelişimi desteklenerek yaşam kalitesinin yükseltilmesi
Faaliyet Adı	Yükseköğretimde Öğrenci Yaşamına İlişkin Diğer Hizmetler
Açıklama	Öğrenciler için kampüste geçirdikleri süre boyunca ihtiyaç duyacakları, kültür, sanat ve spor faaliyetleri gibi her tür hizmet sağlanmaktadır.

EKONOMİK KOD	2024 Bütçe	2024 Harcama (Haziran)	2025 Bütçe	2026 Tahmin	2027 Tahmin
<i>Personel Giderleri</i>	52.447.000	24.857.050	85.138.000	98.946.000	111.568.000
<i>Sosyal Güvenlik Kurumuna Devlet Primi Giderleri</i>	18.497.000	5.223.173	22.251.000	25.862.000	29.043.000
<i>Mal ve Hizmet Alım Giderleri</i>	2.443.000	1.624.135	3.493.000	3.961.000	4.301.000
<i>Faiz Giderleri</i>					
<i>Cari Transferler</i>					
<i>Sermaye Giderleri</i>					
<i>Sermaye Transferleri</i>					
<i>Borç Verme</i>					
BÜTÇE İÇİ TOPLAM KAYNAK	73.387.000	31.704.357	110.882.000	128.769.000	144.912.000
<i>Döner Sermaye</i>					
<i>Özel Hesap</i>					
<i>Diğer Bütçe Dışı Kaynak</i>					
BÜTÇE DIŞI TOPLAM KAYNAK					
FAALİYET MALİYETİ TOPLAMI	73.387.000	31.704.357	110.882.000	128.769.000	144.912.000

FAALİYET MALİYETLERİ TABLOSU

İdare Adı	MERSİN ÜNİVERSİTESİ
Program Adı	YÜKSEKÖĞRETİM
Alt Program Adı	YÜKSEKÖĞRETİMDE ÖĞRENCİ YAŞAMI
Alt Program Hedefi	Yükseköğretim öğrencilerine sunulan beslenme ve barınma hizmetlerinin kalitesinin artırılması; öğrencilerin kişisel ve sosyal gelişimi desteklenerek yaşam kalitesinin yükseltilmesi
Faaliyet Adı	Yükseköğretimde Sağlık Hizmetleri
Açıklama	Öğrencilere Sağlık hizmetleri, Sağlık Uygulama ve Araştırma Merkezi tarafından verilmektedir.

EKONOMİK KOD	2024 Bütçe	2024 Harcama (Haziran)	2025 Bütçe	2026 Tahmin	2027 Tahmin
<i>Personel Giderleri</i>					
<i>Sosyal Güvenlik Kurumuna Devlet Primi Giderleri</i>					
<i>Mal ve Hizmet Alım Giderleri</i>	507.000	223.907	725.000	823.000	891.000
<i>Faiz Giderleri</i>					
<i>Cari Transferler</i>					
<i>Sermaye Giderleri</i>					
<i>Sermaye Transferleri</i>					
<i>Borç Verme</i>					
BÜTÇE İÇİ TOPLAM KAYNAK	507.000	223.907	725.000	823.000	891.000
<i>Döner Sermaye</i>					
<i>Özel Hesap</i>					
<i>Diğer Bütçe Dışı Kaynak</i>					
BÜTÇE DIŞI TOPLAM KAYNAK					
FAALİYET MALİYETİ TOPLAMI	507.000	223.907	725.000	823.000	891.000

Tablo 3 - Faaliyet Maliyetleri Tablosu (Program 5)

FAALİYET MALİYETLERİ TABLOSU

İdare Adı	MERSİN ÜNİVERSİTESİ
Program Adı	YÖNETİM VE DESTEK PROGRAMI
Alt Program Adı	TEFTİŞ, DENETİM VE DANIŞMANLIK HİZMETLERİ
Alt Program Hedefi	
Faaliyet Adı	Hukuki Danışmanlık ve Muhakemat Hizmetleri
Açıklama	Üniversite ile diğer kişi ve kurumlar arasında çıkan anlaşmazlık ve uyuşmazlıklarda Üniversitenin haklarını adli ve idari mercilerde savunarak; Üniversiteye ait tasarrufların yürürlükteki yasalara uygun olması için gerektiğinde hukuki görüşler vererek idareye yardımcı olma faaliyetleri yürütülecektir.

EKONOMİK KOD	2024 Bütçe	2024 Harcama (Haziran)	2025 Bütçe	2026 Tahmin	2027 Tahmin
Personel Giderleri	3.928.000	2.091.245	5.174.000	6.012.000	6.779.000
Sosyal Güvenlik Kurumuna Devlet Primi Giderleri	464.000	247.862	621.000	721.000	813.000
Mal ve Hizmet Alım Giderleri	93.000	729.055	1.635.000	1.856.000	2.017.000
Faiz Giderleri					
Cari Transferler					
Sermaye Giderleri					
Sermaye Transferleri					
Borç Verme					
BÜTÇE İÇİ TOPLAM KAYNAK	4.485.000	3.068.162	7.430.000	8.589.000	9.609.000
Döner Sermaye					
Özel Hesap					
Diğer Bütçe Dışı Kaynak					
BÜTÇE DIŞI TOPLAM KAYNAK					
FAALİYET MALİYETİ TOPLAMI	4.485.000	3.068.162	7.430.000	8.589.000	9.609.000

FAALİYET MALİYETLERİ TABLOSU

İdare Adı	MERSİN ÜNİVERSİTESİ
Program Adı	YÖNETİM VE DESTEK PROGRAMI
Alt Program Adı	TEFTİŞ, DENETİM VE DANIŞMANLIK HİZMETLERİ
Alt Program Hedefi	
Faaliyet Adı	İç Denetim
Açıklama	Üniversitemiz yönetim ve kontrol yapılarının risk analizleri doğrultusunda değerlendirilmesi, kaynakların etkili ekonomik ve verimli kullanılıp kullanılmadığı hususunda incelemeler yapılması ve önerilerde bulunulması, harcamaların ve mali işlemlerin mevzuat ve üst

EKONOMİK KOD	2024 Bütçe	2024 Harcama (Haziran)	2025 Bütçe	2026 Tahmin	2027 Tahmin
<i>Personel Giderleri</i>	4.460.000	1.242.443	5.868.000	6.819.000	7.688.000
<i>Sosyal Güvenlik Kurumuna Devlet Primi Giderleri</i>	361.000	164.641	483.000	560.000	632.000
<i>Mal ve Hizmet Alım Giderleri</i>	46.000	1.050	68.000	78.000	87.000
<i>Faiz Giderleri</i>					
<i>Cari Transferler</i>					
<i>Sermaye Giderleri</i>					
<i>Sermaye Transferleri</i>					
<i>Borç Verme</i>					
BÜTÇE İÇİ TOPLAM KAYNAK	4.867.000	1.408.134	6.419.000	7.457.000	8.407.000
<i>Döner Sermaye</i>					
<i>Özel Hesap</i>					
<i>Diğer Bütçe Dışı Kaynak</i>					
BÜTÇE DIŞI TOPLAM KAYNAK					
FAALİYET MALİYETİ TOPLAMI	4.867.000	1.408.134	6.419.000	7.457.000	8.407.000

FAALİYET MALİYETLERİ TABLOSU

İdare Adı	MERSİN ÜNİVERSİTESİ
Program Adı	YÖNETİM VE DESTEK PROGRAMI
Alt Program Adı	ÜST YÖNETİM, İDARİ VE MALİ HİZMETLER
Alt Program Hedefi	
Faaliyet Adı	Bilgi Teknolojilerine Yönelik Faaliyetler
Açıklama	Üniversitemizin bilgi işlem sistemlerinin işletilmesi ve genişletilmesi ile teknolojik kapasitelerinin artırılmasına yönelik iş, işlem ve süreçleri kapsamaktadır.

EKONOMİK KOD	2024 Bütçe	2024 Harcama (Haziran)	2025 Bütçe	2026 Tahmin	2027 Tahmin
<i>Personel Giderleri</i>	18.941.000	5.841.287	24.956.000	28.995.000	32.694.000
<i>Sosyal Güvenlik Kurumuna Devlet Primi Giderleri</i>	2.164.000	753.144	2.893.000	3.362.000	3.790.000
<i>Mal ve Hizmet Alım Giderleri</i>	12.000	9.705	37.000	42.000	46.000
<i>Faiz Giderleri</i>					
<i>Cari Transferler</i>					
<i>Sermaye Giderleri</i>					
<i>Sermaye Transferleri</i>					
<i>Borç Verme</i>					
BÜTÇE İÇİ TOPLAM KAYNAK	21.117.000	6.604.135	27.886.000	32.399.000	36.530.000
<i>Döner Sermaye</i>					
<i>Özel Hesap</i>					
<i>Diğer Bütçe Dışı Kaynak</i>					
BÜTÇE DIŞI TOPLAM KAYNAK					
FAALİYET MALİYETİ TOPLAMI	21.117.000	6.604.135	27.886.000	32.399.000	36.530.000

FAALİYET MALİYETLERİ TABLOSU

İdare Adı	MERSİN ÜNİVERSİTESİ
Program Adı	YÖNETİM VE DESTEK PROGRAMI
Alt Program Adı	ÜST YÖNETİM, İDARİ VE MALİ HİZMETLER
Alt Program Hedefi	
Faaliyet Adı	Diğer Destek Hizmetleri
Açıklama	İdarelerin tüm programlarına hizmet etmekle birlikte yukarıda yer alan faaliyetler kapsamına girmeyen diğer destek hizmeti niteliğindeki iş, işlem ve süreçlere yönelik giderleri bu faaliyet altında izlenmektedir.

EKONOMİK KOD	2024 Bütçe	2024 Harcama (Haziran)	2025 Bütçe	2026 Tahmin	2027 Tahmin
<i>Personel Giderleri</i>	31.407.000	5.932.944	41.438.000	48.147.000	54.288.000
<i>Sosyal Güvenlik Kurumuna Devlet Primi Giderleri</i>	4.279.000	906.834	5.720.000	6.646.000	7.494.000
<i>Mal ve Hizmet Alım Giderleri</i>	121.000	195.989	173.000	196.000	213.000
<i>Faiz Giderleri</i>					
<i>Cari Transferler</i>					
<i>Sermaye Giderleri</i>					
<i>Sermaye Transferleri</i>					
<i>Borç Verme</i>					
BÜTÇE İÇİ TOPLAM KAYNAK	35.807.000	7.035.767	47.331.000	54.989.000	61.995.000
<i>Döner Sermaye</i>					
<i>Özel Hesap</i>					
<i>Diğer Bütçe Dışı Kaynak</i>					
BÜTÇE DIŞI TOPLAM KAYNAK					
FAALİYET MALİYETİ TOPLAMI	35.807.000	7.035.767	47.331.000	54.989.000	61.995.000

FAALİYET MALİYETLERİ TABLOSU

İdare Adı	MERSİN ÜNİVERSİTESİ
Program Adı	YÖNETİM VE DESTEK PROGRAMI
Alt Program Adı	ÜST YÖNETİM, İDARİ VE MALİ HİZMETLER
Alt Program Hedefi	
Faaliyet Adı	Engellilerin Erişilebilirliğinin Sağlanması
Açıklama	Üniversitemiz engelsiz erişim uygulamaları ile engelleri kaldırmayı sağlayacak tedbirleri olarak engellilerin topluma katılımlarını sağlayacak faaliyetler gerçekleştirilecektir.

EKONOMİK KOD	2024 Bütçe	2024 Harcama (Haziran)	2025 Bütçe	2026 Tahmin	2027 Tahmin
<i>Personel Giderleri</i>					
<i>Sosyal Güvenlik Kurumuna Devlet Primi Giderleri</i>					
<i>Mal ve Hizmet Alım Giderleri</i>					
<i>Faiz Giderleri</i>					
<i>Cari Transferler</i>					
<i>Sermaye Giderleri</i>			1.000.000	1.000.000	1.000.000
<i>Sermaye Transferleri</i>					
<i>Borç Verme</i>					
BÜTÇE İÇİ TOPLAM KAYNAK			1.000.000	1.000.000	1.000.000
<i>Döner Sermaye</i>					
<i>Özel Hesap</i>					
<i>Diğer Bütçe Dışı Kaynak</i>					
BÜTÇE DIŞI TOPLAM KAYNAK					
FAALİYET MALİYETİ TOPLAMI			1.000.000	1.000.000	1.000.000

FAALİYET MALİYETLERİ TABLOSU

İdare Adı	MERSİN ÜNİVERSİTESİ
Program Adı	YÖNETİM VE DESTEK PROGRAMI
Alt Program Adı	ÜST YÖNETİM, İDARİ VE MALİ HİZMETLER
Alt Program Hedefi	
Faaliyet Adı	Genel Destek Hizmetleri
Açıklama	Üniversitemizin tüm programlarına hizmet etmekle birlikte zorunlu giderler ile birlikte mal ve hizmetlerin temini; fiziki çalışma ortamlarının düzenlenmesi gibi iş, işlem ve süreçlere yönelik giderleri bu faaliyet altında izlenecektir.

EKONOMİK KOD	2024 Bütçe	2024 Harcama (Haziran)	2025 Bütçe	2026 Tahmin	2027 Tahmin
<i>Personel Giderleri</i>	124.238.000	38.266.187	163.941.000	190.481.000	214.781.000
<i>Sosyal Güvenlik Kurumuna Devlet Primi Giderleri</i>	13.111.000	4.982.609	17.528.000	20.365.000	22.963.000
<i>Mal ve Hizmet Alım Giderleri</i>	1.678.000	2.705.682	2.640.000	2.991.000	3.246.000
<i>Faiz Giderleri</i>					
<i>Cari Transferler</i>	9.974.000	1.766.002	13.638.000	15.525.000	16.759.000
<i>Sermaye Giderleri</i>					
<i>Sermaye Transferleri</i>					
<i>Borç Verme</i>					
BÜTÇE İÇİ TOPLAM KAYNAK	149.001.000	47.720.480	197.747.000	229.362.000	257.749.000
<i>Döner Sermaye</i>					
<i>Özel Hesap</i>					
<i>Diğer Bütçe Dışı Kaynak</i>					
BÜTÇE DIŞI TOPLAM KAYNAK					
FAALİYET MALİYETİ TOPLAMI	149.001.000	47.720.480	197.747.000	229.362.000	257.749.000

FAALİYET MALİYETLERİ TABLOSU

İdare Adı	MERSİN ÜNİVERSİTESİ
Program Adı	YÖNETİM VE DESTEK PROGRAMI
Alt Program Adı	ÜST YÖNETİM, İDARİ VE MALİ HİZMETLER
Alt Program Hedefi	
Faaliyet Adı	İnşaat ve Yapı İşlerinin Yürütülmesi
Açıklama	Kurumun işleyişi ve gelecekte de var olması için gerekli her türlü, yapı, tesis, onarım, bakım, imalat, etüt, proje, keşif, ihale ve denetleme işlerinde yoğun olarak hizmet vermek, mevcut personel - donanım ile sorumlu olduğumuz alanlarda, sorunlara olabildiğince çabuk çözüm

EKONOMİK KOD	2024 Bütçe	2024 Harcama (Haziran)	2025 Bütçe	2026 Tahmin	2027 Tahmin
<i>Personel Giderleri</i>	38.161.000	15.387.040	50.484.000	58.727.000	66.317.000
<i>Sosyal Güvenlik Kurumuna Devlet Primi Giderleri</i>	4.267.000	2.009.790	5.714.000	6.639.000	7.487.000
<i>Mal ve Hizmet Alım Giderleri</i>	1.474.000	1.279.386	2.138.000	2.424.000	2.630.000
<i>Faiz Giderleri</i>					
<i>Cari Transferler</i>					
<i>Sermaye Giderleri</i>					
<i>Sermaye Transferleri</i>					
<i>Borç Verme</i>					
BÜTÇE İÇİ TOPLAM KAYNAK	43.902.000	18.676.216	58.336.000	67.790.000	76.434.000
<i>Döner Sermaye</i>					
<i>Özel Hesap</i>					
<i>Diğer Bütçe Dışı Kaynak</i>					
BÜTÇE DIŞI TOPLAM KAYNAK					
FAALİYET MALİYETİ TOPLAMI	43.902.000	18.676.216	58.336.000	67.790.000	76.434.000

FAALİYET MALİYETLERİ TABLOSU

İdare Adı	MERSİN ÜNİVERSİTESİ
Program Adı	YÖNETİM VE DESTEK PROGRAMI
Alt Program Adı	ÜST YÖNETİM, İDARİ VE MALİ HİZMETLER
Alt Program Hedefi	
Faaliyet Adı	İnsan Kaynakları Yönetimine İlişkin Faaliyetler
Açıklama	Hizmet İçi Eğitim Yönergesi çerçevesinde eğitimler düzenlenir. Araştırma Görevlileri Yurt Dışı Araştırma Bursu Hizmetleri, Öğretim Elemanları Yurt Dışı Yabancı Dil Bursu Hizmetleri, Öğretim Üyesi Yetiştirme Programı ve Yurt Dışı Destek Hizmetleri, Doktora Öğrencilerine Yönelik Burs Hizmetleri, Lisans Öğrencilerine Yönelik Burs Hizmetleri verilecektir.

EKONOMİK KOD	2024 Bütçe	2024 Harcama (Haziran)	2025 Bütçe	2026 Tahmin	2027 Tahmin
<i>Personel Giderleri</i>	42.542.000	13.952.058	64.175.000	74.544.000	84.051.000
<i>Sosyal Güvenlik Kurumuna Devlet Primi Giderleri</i>	9.015.000	1.873.714	11.082.000	12.877.000	14.513.000
<i>Mal ve Hizmet Alım Giderleri</i>	47.000	89.340	100.000	113.000	123.000
<i>Faiz Giderleri</i>					
<i>Cari Transferler</i>	84.264.000	57.999.171	120.468.000	136.624.000	148.299.000
<i>Sermaye Giderleri</i>					
<i>Sermaye Transferleri</i>					
<i>Borç Verme</i>					
BÜTÇE İÇİ TOPLAM KAYNAK	135.868.000	73.914.282	195.825.000	224.158.000	246.986.000
<i>Döner Sermaye</i>					
<i>Özel Hesap</i>					
<i>Diğer Bütçe Dışı Kaynak</i>					
BÜTÇE DIŞI TOPLAM KAYNAK					
FAALİYET MALİYETİ TOPLAMI	135.868.000	73.914.282	195.825.000	224.158.000	246.986.000

FAALİYET MALİYETLERİ TABLOSU

İdare Adı	MERSİN ÜNİVERSİTESİ
Program Adı	YÖNETİM VE DESTEK PROGRAMI
Alt Program Adı	ÜST YÖNETİM, İDARİ VE MALİ HİZMETLER
Alt Program Hedefi	
Faaliyet Adı	Özel Kalem Hizmetleri
Açıklama	Rektörlük Özel Kaleme ilişkin hizmetler yürütülecektir.

EKONOMİK KOD	2024 Bütçe	2024 Harcama (Haziran)	2025 Bütçe	2026 Tahmin	2027 Tahmin
<i>Personel Giderleri</i>	41.807.000	19.255.531	54.967.000	63.865.000	72.013.000
<i>Sosyal Güvenlik Kurumuna Devlet Primi Giderleri</i>	4.965.000	2.491.006	6.638.000	7.712.000	8.696.000
<i>Mal ve Hizmet Alım Giderleri</i>	393.000	126.549	563.000	638.000	693.000
<i>Faiz Giderleri</i>					
<i>Cari Transferler</i>	137.000		171.000	182.000	192.000
<i>Sermaye Giderleri</i>					
<i>Sermaye Transferleri</i>					
<i>Borç Verme</i>					
BÜTÇE İÇİ TOPLAM KAYNAK	47.302.000	21.873.086	62.339.000	72.397.000	81.594.000
<i>Döner Sermaye</i>					
<i>Özel Hesap</i>					
<i>Diğer Bütçe Dışı Kaynak</i>					
BÜTÇE DIŞI TOPLAM KAYNAK					
FAALİYET MALİYETİ TOPLAMI	47.302.000	21.873.086	62.339.000	72.397.000	81.594.000

FAALİYET MALİYETLERİ TABLOSU

İdare Adı	MERSİN ÜNİVERSİTESİ
Program Adı	YÖNETİM VE DESTEK PROGRAMI
Alt Program Adı	ÜST YÖNETİM, İDARİ VE MALİ HİZMETLER
Alt Program Hedefi	
Faaliyet Adı	Strateji Geliştirme ve Mali Hizmetler
Açıklama	Muhasebe ve kesin hesap, bütçe, stratejik planlama, ön mali kontrol ve iç kontrol hizmetleri verilecektir.

EKONOMİK KOD	2024 Bütçe	2024 Harcama (Haziran)	2025 Bütçe	2026 Tahmin	2027 Tahmin
<i>Personel Giderleri</i>	13.504.000	6.408.333	17.795.000	20.677.000	23.314.000
<i>Sosyal Güvenlik Kurumuna Devlet Primi Giderleri</i>	1.364.000	803.115	1.823.000	2.118.000	2.389.000
<i>Mal ve Hizmet Alım Giderleri</i>	158.000	30.256	228.000	258.000	283.000
<i>Faiz Giderleri</i>					
<i>Cari Transferler</i>					
<i>Sermaye Giderleri</i>					
<i>Sermaye Transferleri</i>					
<i>Borç Verme</i>					
BÜTÇE İÇİ TOPLAM KAYNAK	15.026.000	7.241.704	19.846.000	23.053.000	25.986.000
<i>Döner Sermaye</i>					
<i>Özel Hesap</i>					
<i>Diğer Bütçe Dışı Kaynak</i>					
BÜTÇE DIŞI TOPLAM KAYNAK					
FAALİYET MALİYETİ TOPLAMI	15.026.000	7.241.704	19.846.000	23.053.000	25.986.000

FAALİYET MALİYETLERİ TABLOSU

İdare Adı	MERSİN ÜNİVERSİTESİ
Program Adı	YÖNETİM VE DESTEK PROGRAMI
Alt Program Adı	ÜST YÖNETİM, İDARİ VE MALİ HİZMETLER
Alt Program Hedefi	
Faaliyet Adı	Taşınmaz Mal Gelirleriyle Yürütülecek Hizmetler
Açıklama	Taşınmazlardan elde edilecek kira gelirleri vb. gelirler ile Üniversitemizin zorunlu giderleri ve eğitim-öğretim ihtiyaçları karşılanacaktır.

EKONOMİK KOD	2024 Bütçe	2024 Harcama (Haziran)	2025 Bütçe	2026 Tahmin	2027 Tahmin
<i>Personel Giderleri</i>					
<i>Sosyal Güvenlik Kurumuna Devlet Primi Giderleri</i>					
<i>Mal ve Hizmet Alım Giderleri</i>	7.565.000	582.935	10.816.000	12.266.000	13.314.000
<i>Faiz Giderleri</i>					
<i>Cari Transferler</i>					
<i>Sermaye Giderleri</i>					
<i>Sermaye Transferleri</i>					
<i>Borç Verme</i>					
BÜTÇE İÇİ TOPLAM KAYNAK	7.565.000	582.935	10.816.000	12.266.000	13.314.000
<i>Döner Sermaye</i>					
<i>Özel Hesap</i>					
<i>Diğer Bütçe Dışı Kaynak</i>					
BÜTÇE DIŞI TOPLAM KAYNAK					
FAALİYET MALİYETİ TOPLAMI	7.565.000	582.935	10.816.000	12.266.000	13.314.000

FAALİYET MALİYETLERİ TABLOSU

İdare Adı	MERSİN ÜNİVERSİTESİ
Program Adı	YÖNETİM VE DESTEK PROGRAMI
Alt Program Adı	ÜST YÖNETİM, İDARİ VE MALİ HİZMETLER
Alt Program Hedefi	
Faaliyet Adı	Yükseköğretimde Öğrencilere Yönelik İdari Hizmetler
Açıklama	Üniversitemizde öğrenciye yönelik idari hizmetlerin yürütüldüğü (öğrenci kaydı, staj uygulamaları ve mezuniyet işlemleri vs.) faaliyetleri kapsamaktadır.

EKONOMİK KOD	2024 Bütçe	2024 Harcama (Haziran)	2025 Bütçe	2026 Tahmin	2027 Tahmin
<i>Personel Giderleri</i>	34.603.000	15.030.990	45.611.000	52.995.000	59.756.000
<i>Sosyal Güvenlik Kurumuna Devlet Primi Giderleri</i>	3.799.000	1.997.162	5.079.000	5.902.000	6.653.000
<i>Mal ve Hizmet Alım Giderleri</i>	149.000	23.300	266.000	301.000	329.000
<i>Faiz Giderleri</i>					
<i>Cari Transferler</i>					
<i>Sermaye Giderleri</i>					
<i>Sermaye Transferleri</i>					
<i>Borç Verme</i>					
BÜTÇE İÇİ TOPLAM KAYNAK	38.551.000	17.051.452	50.956.000	59.198.000	66.738.000
<i>Döner Sermaye</i>					
<i>Özel Hesap</i>					
<i>Diğer Bütçe Dışı Kaynak</i>					
BÜTÇE DIŞI TOPLAM KAYNAK					
FAALİYET MALİYETİ TOPLAMI	38.551.000	17.051.452	50.956.000	59.198.000	66.738.000

D- İdarenin Toplam Kaynak İhtiyacı

Tablo 4 – Faaliyetler Düzeyinde Mersin Üni. Performans Programı Maliyeti

PROGRAM SINIFLANDIRMASI	2025			2026			2027		
	BÜTÇE İÇİ	BÜTÇE DIŞI	TOPLAM	BÜTÇE İÇİ	BÜTÇE DIŞI	TOPLAM	BÜTÇE İÇİ	BÜTÇE DIŞI	TOPLAM
ARAŞTIRMA, GELİŞTİRME VE YENİLİK	51.593.000	100.000.000	151.593.000	60.628.000	120.000.000	180.628.000	67.891.000	140.000.000	207.891.000
ARAŞTIRMA ALTYAPILARI	16.767.000	0	16.767.000	21.130.000	0	21.130.000	25.011.000	0	25.011.000
<i>Yükseköğretim Kurumları Araştırma Altyapısı Kurulması ve Geliştirilmesi</i>	16.767.000	0	16.767.000	21.130.000	0	21.130.000	25.011.000	0	25.011.000
YÜKSEKÖĞRETİMDE BİLİMSEL ARAŞTIRMA VE GELİŞTİRME	34.826.000	100.000.000	134.826.000	39.498.000	120.000.000	159.498.000	42.880.000	140.000.000	182.880.000
<i>Yükseköğretim Kurumları Temel Araştırma Hizmetleri</i>	334.000	0	334.000	380.000	0	380.000	418.000	0	418.000
<i>Yükseköğretim Kurumlarının Bilimsel Araştırma Projeleri</i>	34.492.000	100.000.000	134.492.000	39.118.000	120.000.000	159.118.000	42.462.000	140.000.000	182.462.000
HAYAT BOYU ÖĞRENME	0	7.222.400	7.222.400	0	7.944.640	7.944.640	0	8.739.104	8.739.104
YÜKSEKÖĞRETİM KURUMLARI SÜREKLİ EĞİTİM FAALİYETLERİ	0	7.222.400	7.222.400	0	7.944.640	7.944.640	0	8.739.104	8.739.104
<i>Toplum Hizmetine Sunulan Eğitim Programları, Kurs ve Seminerler</i>	0	7.222.400	7.222.400	0	7.944.640	7.944.640	0	8.739.104	8.739.104
TEDAVİ EDİCİ SAĞLIK	1.203.468.000	5.466.261.750	6.669.729.750	1.390.856.000	6.012.887.625	7.403.743.625	1.544.485.000	6.614.176.718	8.158.661.718
TEDAVİ HİZMETLERİ	1.203.468.000	5.466.261.750	6.669.729.750	1.390.856.000	6.012.887.625	7.403.743.625	1.544.485.000	6.614.176.718	8.158.661.718
<i>Ağız ve Diş Sağlığı Hizmetleri</i>	63.285.000	0	63.285.000	59.726.000	0	59.726.000	39.044.000	0	39.044.000
<i>Tıp Fakültesi Hastanesi Tarafından Yapılacak Taban Ödeme</i>	416.587.000	0	416.587.000	474.239.000	0	474.239.000	511.922.000	0	511.922.000
<i>Üniversite Genel Hastane Hizmetleri</i>	723.596.000	5.466.261.750	6.189.857.750	856.891.000	6.012.887.625	6.869.778.625	993.519.000	6.614.176.718	7.607.695.718

YÜKSEKÖĞRETİM	3.994.727.000	116.253.523	4.110.980.523	4.644.689.000	132.378.876	4.777.067.876	5.226.886.000	145.216.764	5.372.102.764
ÖN LİSANS EĞİTİMİ, LİSANS EĞİTİMİ VE LİSANSÜSTÜ EĞİTİM	3.821.293.000	116.253.523	3.937.546.523	4.447.997.000	132.378.876	4.580.375.876	5.013.385.000	145.216.764	5.158.601.764
<i>Yükseköğretim Kurumları Bilgi ve Kültürel Kaynaklar ile Sportif Altyapının Geliştirilmesi Hizmetleri</i>	25.470.000	0	25.470.000	29.972.000	0	29.972.000	36.261.000	0	36.261.000
<i>YÖ. Kur. Birinci Öğretim</i>	3.772.925.000	71.253.523	3.844.178.523	4.392.055.000	78.378.876	4.470.433.876	4.948.935.000	86.216.764	5.035.151.764
<i>YÖ. Kur. İkinci Öğretim</i>	5.818.000	0	5.818.000	6.599.000	0	6.599.000	7.163.000	0	7.163.000
<i>YÖ. Kur. Tezsiz Yüksek Lisans</i>	3.500.000	0	3.500.000	3.970.000	0	3.970.000	4.309.000	0	4.309.000
<i>YÖ. Kur. Uluslararası Ortak Eğitim ve Öğretim Prog.</i>	0	45.000.000	45.000.000	0	54.000.000	54.000.000	0	59.000.000	59.000.000
<i>YÖ. Kur. Uzaktan Eğitim</i>	11.435.000	0	11.435.000	12.968.000	0	12.968.000	14.076.000	0	14.076.000
<i>YÖ. Kur. Yaz Okulları</i>	2.145.000	0	2.145.000	2.433.000	0	2.433.000	2.641.000	0	2.641.000
YÜKSEKÖĞRETİMDE ÖĞRENCİ YAŞAMI	173.434.000	0	173.434.000	196.692.000	0	196.692.000	213.501.000	0	213.501.000
<i>Yükseköğretimde Barınma Hizmetleri</i>	198.000	0	198.000	227.000	0	227.000	250.000	0	250.000
<i>Yükseköğretimde Beslenme Hizmetleri</i>	52.043.000	0	52.043.000	56.103.000	0	56.103.000	55.760.000	0	55.760.000
<i>Yükseköğretimde Kültür ve Spor Hizmetleri</i>	9.586.000	0	9.586.000	10.770.000	0	10.770.000	11.688.000	0	11.688.000
<i>Yükseköğretimde Öğrenci Yaşamına İlişkin Diğer Hizmetler</i>	110.882.000	0	110.882.000	128.769.000	0	128.769.000	144.912.000	0	144.912.000
<i>Yükseköğretimde Sağlık Hizmetleri</i>	725.000	0	725.000	823.000	0	823.000	891.000	0	891.000
YÖNETİM VE DESTEK PROGRAMI	685.931.000	0	685.931.000	792.658.000	0	792.658.000	886.342.000	0	886.342.000
TEFTİŞ, DENETİM VE DANIŞMANLIK HİZMETLERİ	13.849.000	0	13.849.000	16.046.000	0	16.046.000	18.016.000	0	18.016.000
<i>Hukuki Danışmanlık ve Muhakemat Hizmetleri</i>	7.430.000	0	7.430.000	8.589.000	0	8.589.000	9.609.000	0	9.609.000
<i>İç Denetim</i>	6.419.000	0	6.419.000	7.457.000	0	7.457.000	8.407.000	0	8.407.000
ÜST YÖNETİM, İDARİ VE MALİ HİZMETLER	672.082.000	0	672.082.000	776.612.000	0	776.612.000	868.326.000	0	868.326.000
<i>Bilgi Teknolojilerine Yönelik Faaliyetler</i>	27.886.000	0	27.886.000	32.399.000	0	32.399.000	36.530.000	0	36.530.000
<i>Diğer Destek Hizmetleri</i>	47.331.000	0	47.331.000	54.989.000	0	54.989.000	61.995.000	0	61.995.000
<i>Engellilerin Erişilebilirliğinin Sağlanması</i>	1.000.000	0	1.000.000	1.000.000	0	1.000.000	1.000.000	0	1.000.000
<i>Genel Destek Hizmetleri</i>	197.747.000	0	197.747.000	229.362.000	0	229.362.000	257.749.000	0	257.749.000
<i>İnşaat ve Yapı İşlerinin Yürütülmesi</i>	58.336.000	0	58.336.000	67.790.000	0	67.790.000	76.434.000	0	76.434.000
<i>İnsan Kaynakları Yönetimine İlişkin Faaliyetler</i>	195.825.000	0	195.825.000	224.158.000	0	224.158.000	246.986.000	0	246.986.000
<i>Özel Kalem Hizmetleri</i>	62.339.000	0	62.339.000	72.397.000	0	72.397.000	81.594.000	0	81.594.000
<i>Strateji Geliştirme ve Mali Hizmetler</i>	19.846.000	0	19.846.000	23.053.000	0	23.053.000	25.986.000	0	25.986.000
<i>Taşınmaz Mal Gelirleriyle Yürütülecek Hizm.</i>	10.816.000	0	10.816.000	12.266.000	0	12.266.000	13.314.000	0	13.314.000
<i>Yükseköğretimde Öğrencilere Yönelik İdari Hizm.</i>	50.956.000	0	50.956.000	59.198.000	0	59.198.000	66.738.000	0	66.738.000
GENEL TOPLAM	5.935.719.000	5.689.737.673	11.625.456.673	6.888.831.000	6.273.211.141	13.162.042.141	7.725.604.000	6.908.132.586	14.633.736.586

Tablo 5 – Ekonomik Sınıf. Düzeyinde Mersin Üni. Performans Programı Maliyeti

EKONOMİK KOD	2025				2026				2027			
	HİZMET PROGRAMLARI TOPLAM	YÖNETİM VE DESTEK PROGRAMI	PROGRAM DIŞI GİDERLER	TOPLAM	HİZMET PROGRAMLARI TOPLAM	YÖNETİM VE DESTEK PROGRAMI	PROGRAM DIŞI GİDERLER	TOPLAM	HİZMET PROGRAMLARI TOPLAM	YÖNETİM VE DESTEK PROGRAMI	PROGRAM DIŞI GİDERLER	TOPLAM
<i>Personel Giderleri</i>	3.568.757.000	474.409.000		4.043.166.000	4.146.440.000	551.262.000		4.697.702.000	4.671.055.000	621.681.000		5.292.736.000
<i>Sosyal Güvenlik Kurumuna Devlet Primi Giderleri</i>	416.312.000	57.581.000		473.893.000	483.748.000	66.902.000		550.650.000	545.231.000	75.430.000		620.661.000
<i>Mal ve Hizmet Alım Giderleri</i>	284.490.000	18.664.000		303.154.000	322.646.000	21.163.000		343.809.000	350.208.000	22.981.000		373.189.000
<i>Faiz Giderleri</i>				0				0				0
<i>Cari Transferler</i>	451.229.000	134.277.000		585.506.000	513.527.000	152.331.000		665.858.000	554.567.000	165.250.000		719.817.000
<i>Sermaye Giderleri</i>	529.000.000	1.000.000		530.000.000	629.812.000	1.000.000		630.812.000	718.201.000	1.000.000		719.201.000
<i>Sermaye Transferleri</i>				0				0				0
<i>Borç Verme</i>				0				0				0
<i>Yedek Ödenekler</i>				0				0				0
BÜTÇE İÇİ TOPLAM KAYNAK	5.249.788.000	685.931.000	0	5.935.719.000	6.096.173.000	792.658.000	0	6.888.831.000	6.839.262.000	886.342.000	0	7.725.604.000
<i>Döner Sermaye</i>	5.544.737.673			5.544.737.673	6.099.211.141			6.099.211.141	6.709.132.586			6.709.132.586
<i>Özel Hesap</i>	100.000.000			100.000.000	120.000.000			120.000.000	140.000.000			140.000.000
<i>Diğer Bütçe Dışı Kaynak</i>	45.000.000			45.000.000	54.000.000			54.000.000	59.000.000			59.000.000
BÜTÇE DIŞI TOPLAM KAYNAK	5.689.737.673	0	0	5.689.737.673	6.273.211.141	0	0	6.273.211.141	6.908.132.586	0	0	6.908.132.586
GENEL TOPLAM	10.939.525.673	685.931.000	0	11.625.456.673	12.369.384.141	792.658.000	0	13.162.042.141	13.747.394.586	886.342.000	0	14.633.736.586

E- Diğer Hususlar

III- EKLER

Ek 1 - Faaliyetlerden Sorumlu Harcama Birimleri

PROGRAM	ALT PROGRAM	FAALİYET	SORUMLU HARCAMA BİRİMİ	
ARAŞTIRMA, GELİŞTİRME VE YENİLİK	ARAŞTIRMA ALTYAPILARI	Yükseköğretim Kurumları Araştırma Altyapısı Kurulması ve Geliştirilmesi	ÖZEL KALEM (REKTÖRLÜK)	
	YÜKSEKÖĞRETİMDE BİLİMSEL ARAŞTIRMA VE GELİŞTİRME	Yükseköğretim Kurumları Temel Araştırma Hizmetleri	BİLGİ İŞLEM MERKEZİ, DİĞER MERKEZLER, DİĞER MERKEZLER	
		Yükseköğretim Kurumlarının Bilimsel Araştırma Projeleri	ÖZEL KALEM (REKTÖRLÜK)	
TEDAVİ EDİCİ SAĞLIK	TEDAVİ HİZMETLERİ	Ağız ve Diş Sağlığı Hizmetleri	DİŞ HEKİMLİĞİ FAKÜLTESİ	
		Tıp Fakültesi Hastanesi Tarafından Yapılacak Taban Ödeme	TIP FAKÜLTESİ	
		Üniversite Genel Hastane Hizmetleri	TIP FAKÜLTESİ ARAŞTIRMA VE UYGULAMA HASTANESİ	
YÜKSEKÖĞRETİM	ÖN LİSANS EĞİTİMİ, LİSANS EĞİTİMİ VE LİSANSÜSTÜ EĞİTİM	Yükseköğretim Kurumları Bilgi ve Kültürel Kaynaklar ile Sportif Altyapının Geliştirilmesi Hizmetleri	KÜTÜPHANE VE DOKÜMANTASYON DAİRE BAŞKANLIĞI	
		Yükseköğretim Kurumları Birinci Öğretim	İDARİ VE MALİ İŞLER DAİRE BAŞKANLIĞI, YAPI İŞLERİ VE TEKNİK DAİRE BAŞKANLIĞI, STRATEJİ GELİŞTİRME DAİRE BAŞKANLIĞI, SAĞLIK BİLİMLERİ ENSTİTÜSÜ, TIP FAKÜLTESİ, DİŞ HEKİMLİĞİ FAKÜLTESİ, ECZACILIK FAKÜLTESİ, HEMŞİRELİK FAKÜLTESİ, SAĞLIK BİLİMLERİ FAKÜLTESİ, SAĞLIK HİZMETLERİ MESLEK YÜKSEKOKULU, FEN BİLİMLERİ ENSTİTÜSÜ, MİMARLIK FAKÜLTESİ, MÜHENDİSLİK FAKÜLTESİ, SU ÜRÜNLERİ FAKÜLTESİ, DENİZCİLİK FAKÜLTESİ, ERDEMLİ UYGULAMALI TEKNOLOJİ VE İŞLETMECİLİK YÜKSEKOKULU, SİLİFKE UYGULAMALI TEKNOLOJİ VE İŞLETMECİLİK YÜKSEKOKULU, TAKI TEKNOLOJİSİ VE TASARIMI YÜKSEKOKULU, ANAMUR UYGULAMALI TEKNOLOJİ VE İŞLETMECİLİK YÜKSEKOKULU, TEKNİK BİLİMLER MESLEK YÜKSEKOKULU, MERSİN MESLEK YÜKSEKOKULU, MUT MESLEK YÜKSEKOKULU, GÜLNAR MESLEK YÜKSEKOKULU, SİLİFKE MESLEK YÜKSEKOKULU, DENİZCİLİK MESLEK YÜKSEKOKULU, SOSYAL BİLİMLER ENSTİTÜSÜ, EĞİTİM BİLİMLERİ ENSTİTÜSÜ, GÜZEL SANATLAR ENSTİTÜSÜ, EĞİTİM FAKÜLTESİ, İKTİSADİ VE İDARİ BİLİMLER FAKÜLTESİ, GÜZEL SANATLAR FAKÜLTESİ, İLETİŞİM FAKÜLTESİ, TURİZM FAKÜLTESİ, SPOR BİLİMLERİ FAKÜLTESİ, İLAHİYAT FAKÜLTESİ, DEVLET KONSERVATUVARI, YABANCI DİLLER YÜKSEKOKULU, SOSYAL BİLİMLER MESLEK YÜKSEKOKULU, ERDEMLİ MESLEK YÜKSEKOKULU, ANAMUR MESLEK YÜKSEKOKULU, AYDINCİK MESLEK YÜKSEKOKULU, FEN FAKÜLTESİ, İNSAN VE TOPLUM BİLİMLERİ FAKÜLTESİ, MÜZİK VE SAHNE SANATLARI FAKÜLTESİ	
		Yükseköğretim Kurumları İkinci Öğretim	İDARİ VE MALİ İŞLER DAİRE BAŞKANLIĞI, YAPI İŞLERİ VE TEKNİK DAİRE BAŞKANLIĞI, FEN-EDEBİYAT FAKÜLTESİ, ERDEMLİ UYGULAMALI TEKNOLOJİ VE İŞLETMECİLİK YÜKSEKOKULU, TEKNİK BİLİMLER MESLEK YÜKSEKOKULU, DENİZCİLİK MESLEK YÜKSEKOKULU, EĞİTİM BİLİMLERİ ENSTİTÜSÜ, EĞİTİM FAKÜLTESİ, İKTİSADİ VE İDARİ BİLİMLER FAKÜLTESİ, TURİZM FAKÜLTESİ, SPOR BİLİMLERİ FAKÜLTESİ, SOSYAL BİLİMLER MESLEK YÜKSEKOKULU, ERDEMLİ MESLEK YÜKSEKOKULU	
		Yükseköğretim Kurumları Tezsiz Yüksek Lisans	FEN BİLİMLERİ ENSTİTÜSÜ, SOSYAL BİLİMLER ENSTİTÜSÜ, EĞİTİM BİLİMLERİ ENSTİTÜSÜ	
		Yükseköğretim Kurumları Uzaktan Eğitim	İDARİ VE MALİ İŞLER DAİRE BAŞKANLIĞI, STRATEJİ GELİŞTİRME DAİRE BAŞKANLIĞI, MERSİN MESLEK YÜKSEKOKULU, SOSYAL BİLİMLER ENSTİTÜSÜ	
		Yükseköğretim Kurumları Yaz Okulları	ÖZEL KALEM (REKTÖRLÜK), İDARİ VE MALİ İŞLER DAİRE BAŞKANLIĞI, ECZACILIK FAKÜLTESİ, SAĞLIK HİZMETLERİ MESLEK YÜKSEKOKULU, TEKNİK BİLİMLER MESLEK YÜKSEKOKULU, İKTİSADİ VE İDARİ BİLİMLER FAKÜLTESİ, SPOR BİLİMLERİ FAKÜLTESİ, SOSYAL BİLİMLER MESLEK YÜKSEKOKULU, ERDEMLİ MESLEK YÜKSEKOKULU	
		YÜKSEKÖĞRETİMDE ÖĞRENCİ YAŞAMI	Yükseköğretimde Barınma Hizmetleri	SAĞLIK, KÜLTÜR VE SPOR DAİRE BAŞKANLIĞI
			Yükseköğretimde Beslenme Hizmetleri	SAĞLIK, KÜLTÜR VE SPOR DAİRE BAŞKANLIĞI
			Yükseköğretimde Kültür ve Spor Hizmetleri	SAĞLIK, KÜLTÜR VE SPOR DAİRE BAŞKANLIĞI
			Yükseköğretimde Öğrenci Yaşamına İlişkin Diğer Hizmetler	İDARİ VE MALİ İŞLER DAİRE BAŞKANLIĞI, SAĞLIK, KÜLTÜR VE SPOR DAİRE BAŞKANLIĞI
Yükseköğretimde Sağlık Hizmetleri	SAĞLIK, KÜLTÜR VE SPOR DAİRE BAŞKANLIĞI			

YÖNETİM VE DESTEK PROGRAMI	TEFTİŞ, DENETİM VE DANIŞMANLIK HİZMETLERİ	Hukuki Danışmanlık ve Muhakemat Hizmetleri	HUKUK MÜŞAVİRLİĞİ
		İç Denetim	ÖZEL KALEM (REKTÖRLÜK)
	ÜST YÖNETİM, İDARİ VE MALİ HİZMETLER	Bilgi Teknolojilerine Yönelik Faaliyetler	BİLGİ İŞLEM DAİRE BAŞKANLIĞI
		Diğer Destek Hizmetleri	İDARİ VE MALİ İŞLER DAİRE BAŞKANLIĞI
		Engellilerin Erişilebilirliğinin Sağlanması	YAPI İŞLERİ VE TEKNİK DAİRE BAŞKANLIĞI
		Genel Destek Hizmetleri	ÖZEL KALEM (GENEL SEKRETERLİK), İDARİ VE MALİ İŞLER DAİRE BAŞKANLIĞI
		İnsan Kaynakları Yönetimine İlişkin Faaliyetler	PERSONEL DAİRE BAŞKANLIĞI
		İnşaat ve Yapı İşlerinin Yürütülmesi	YAPI İŞLERİ VE TEKNİK DAİRE BAŞKANLIĞI
		Özel Kalem Hizmetleri	ÖZEL KALEM (REKTÖRLÜK)
		Strateji Geliştirme ve Mali Hizmetler	STRATEJİ GELİŞTİRME DAİRE BAŞKANLIĞI
		Taşınmaz Mal Gelirleriyle Yürütülecek Hizmetler	İDARİ VE MALİ İŞLER DAİRE BAŞKANLIĞI, YAPI İŞLERİ VE TEKNİK DAİRE BAŞKANLIĞI
		Yükseköğretimde Öğrencilere Yönelik İdari Hizmetler	SAĞLIK, KÜLTÜR VE SPOR DAİRE BAŞKANLIĞI, ÖĞRENCİ İŞLERİ DAİRE BAŞKANLIĞI

Ek 2 - Performans Göstergelerinin İzlenmesinden Sorumlu Birimler

İdare Adı:	MERSİN ÜNİVERSİTESİ		
PROGRAM	ALT PROGRAM	PERFORMANS GÖSTERGELERİ	SORUMLU BİRİM
ARAŞTIRMA, GELİŞTİRME VE YENİLİK	ARAŞTIRMA ALTYAPILARI	Araştırma altyapısı projesi tamamlanma oranı	MERSİN ÜNİVERSİTESİ
	YÜKSEKÖĞRETİMDE BİLİMSEL ARAŞTIRMA VE GELİŞTİRME	Ar-ge'ye harcanan bütçenin toplam bütçeye oranı	MERSİN ÜNİVERSİTESİ
		Ar-ge sonucu ortaya çıkan ürünlere ilişkin alınan patent sayısı	MERSİN ÜNİVERSİTESİ
		Ar-ge sonucu ticarileştirilen ürün sayısı	MERSİN ÜNİVERSİTESİ
		Araştırma merkezleri gelir miktarı	MERSİN ÜNİVERSİTESİ
		Araştırma merkezlerinin sanayi ile yaptığı proje sayısı	MERSİN ÜNİVERSİTESİ
		BAP kapsamında desteklenen araştırma projeleri sayısı	MERSİN ÜNİVERSİTESİ
		Öğretim elemanı başına düşen ar-ge proje sayısı	MERSİN ÜNİVERSİTESİ
		Patent, faydalı model ve endüstriyel tasarım başvuru sayısı	MERSİN ÜNİVERSİTESİ
		Ulusal ve uluslararası kuruluşlar tarafından desteklenen ar-ge projesi sayısı	MERSİN ÜNİVERSİTESİ
		Uluslararası endekslerde yer alan bilimsel yayın sayısı	MERSİN ÜNİVERSİTESİ
HAYAT BOYU ÖĞRENME	YÜKSEKÖĞRETİM KURUMLARI SÜREKLİ EĞİTİM FAALİYETLERİ	Dezavantajlı gruplara yönelik sosyal entegrasyon ve kapsayıcılığa ilişkin yapılan faaliyet sayısı	ÖZEL KALEM (GENEL SEKRETERLİK)
		Eğitim programlarına başvuran kişi sayısı	ÖZEL KALEM (GENEL SEKRETERLİK)
		Mezunlara yönelik gerçekleştirilen faaliyet sayısı	ÖZEL KALEM (GENEL SEKRETERLİK)
		Sürekli Eğitim Merkezi (SEM) ve Dil Merkezi (DİLMER) tarafından mesleki eğitime yönelik verilen sertifika sayısı	ÖZEL KALEM (GENEL SEKRETERLİK)
		Tamamlanan sosyal sorumluluk projeleri sayısı	MERSİN ÜNİVERSİTESİ
		Üniversitenin çevrecilik alanlarında aldığı ödül sayısı	ÖZEL KALEM (GENEL SEKRETERLİK)
TEDAVİ EDİCİ SAĞLIK	TEDAVİ HİZMETLERİ	Ameliyat sayısı	TIP FAKÜLTESİ ARAŞTIRMA VE UYGULAMA HASTANESİ
		Üniversite hastaneleri nitelikli yatak oranı	TIP FAKÜLTESİ ARAŞTIRMA VE UYGULAMA HASTANESİ
		Üniversite hastaneleri yatak doluluk oranı	TIP FAKÜLTESİ ARAŞTIRMA VE UYGULAMA HASTANESİ
		Yatan hasta sayısı	TIP FAKÜLTESİ ARAŞTIRMA VE UYGULAMA HASTANESİ

YÜKSEKÖĞRETİM	ÖĞRETİM ELEMANLARINA SAĞLANAN BURS VE DESTEKLER	SCI, SCI-Expanded, SSCI ve AHCI kapsamındaki dergilerde öğretim elemanı başına düşen yayın sayısı	MERSİN ÜNİVERSİTESİ
		Yükseköğretim Kurulu tarafından belirlenecek öncelikli alanlarda sağlanan burslardan yararlanan doktora öğrenci sayısı	PERSONEL DAİRE BAŞKANLIĞI
		Yükseköğretim Kurulu tarafından sağlanan araştırma desteklerinden yararlananların sayısı	MERSİN ÜNİVERSİTESİ
		Y.Ö.K. tarafından sağlanan yurt dışında yabancı dil yeterliliklerinin artırılmasına yönelik burslardan yararlanan sayısı	PERSONEL DAİRE BAŞKANLIĞI
		Yükseköğretim Kurulu, Türkiye Bilimler Akademisi ve TÜBİTAK bilim, teşvik ve sanat ödülleri sayısı	MERSİN ÜNİVERSİTESİ
	ÖN LİSANS EĞİTİMİ, LİSANS EĞİTİMİ VE LİSANSÜSTÜ EĞİTİM	Doktora eğitimini tamamlayanların sayısı	ÖĞRENCİ İŞLERİ DAİRE BAŞKANLIĞI
		Eğitim bilimleri kontenjan doluluk oranı	ÖĞRENCİ İŞLERİ DAİRE BAŞKANLIĞI
		Eğitimin program süresinde bitirilme oranı	ÖĞRENCİ İŞLERİ DAİRE BAŞKANLIĞI
		Fen bilimleri kontenjan doluluk oranı	ÖĞRENCİ İŞLERİ DAİRE BAŞKANLIĞI
		Kütüphanede bulunan basılı ve elektronik kaynak sayısı	KÜTÜPHANE VE DOK. DAİRE BAŞKANLIĞI
		Kütüphanede bulunan öğrenci başına düşen basılı ve elektronik kaynak sayısı	KÜTÜPHANE VE DOK. DAİRE BAŞKANLIĞI
		Kütüphaneden yararlanan kişi sayısı	KÜTÜPHANE VE DOK. DAİRE BAŞKANLIĞI
		Lisansüstü öğrencilerin toplam öğrenciler içindeki payı	MERSİN ÜNİVERSİTESİ
		Öğrenci başına düşen eğitim alanı	MERSİN ÜNİVERSİTESİ
		Öğrenci başına düşen kapalı alan	YAPI İŞLERİ VE TEKNİK DAİRE BAŞKANLIĞI
		Öğrenci değişim programlarından yararlanan öğrencilerin oranı	MERSİN ÜNİVERSİTESİ
		Öğretim üyesi başına düşen öğrenci sayısı	ÖĞRENCİ İŞLERİ DAİRE BAŞKANLIĞI
		Sağlık bilimleri kontenjan doluluk oranı	ÖĞRENCİ İŞLERİ DAİRE BAŞKANLIĞI
		Sosyal bilimler kontenjan doluluk oranı	ÖĞRENCİ İŞLERİ DAİRE BAŞKANLIĞI
		Teknokent veya Teknoloji Transfer Ofisi (TTO) projelerine katılan öğrenci sayısı	STRATEJİ GELİŞTİRME DAİRE BAŞKANLIĞI
		Uluslararası kuruluşlarla ortak uygulanan eğitim programı sayısı	ÖĞRENCİ İŞLERİ DAİRE BAŞKANLIĞI
		Yabancı dilde eğitim veren program sayısı	ÖĞRENCİ İŞLERİ DAİRE BAŞKANLIĞI
		Yabancı uyruklu akademisyen sayısı	PERSONEL DAİRE BAŞKANLIĞI
		Yabancı uyruklu öğrenci sayısı	ÖĞRENCİ İŞLERİ DAİRE BAŞKANLIĞI
		Yan dal ve çift ana dal programından mezun olanların toplam mezun sayısına oranı	ÖĞRENCİ İŞLERİ DAİRE BAŞKANLIĞI
	YÜKSEKÖĞRETİMDE ÖĞRENCİ YAŞAMI	Barınma hizmetlerinden yararlanan öğrenci sayısı	SAĞLIK, KÜLTÜR VE SPOR DAİRE BAŞKANLIĞI
		Beslenme hizmetlerinden yararlanan öğrenci sayısı	SAĞLIK, KÜLTÜR VE SPOR DAİRE BAŞKANLIĞI
		Öğrenci başına düşen sosyal donatı alanı	SAĞLIK, KÜLTÜR VE SPOR DAİRE BAŞKANLIĞI
		Öğrenci kulüp ve topluluk sayısı	SAĞLIK, KÜLTÜR VE SPOR DAİRE BAŞKANLIĞI
		Sosyal, kültürel ve sportif faaliyet sayısı	SAĞLIK, KÜLTÜR VE SPOR DAİRE BAŞKANLIĞI
		Yükseköğretimde öğrenci başına barınma harcaması	SAĞLIK, KÜLTÜR VE SPOR DAİRE BAŞKANLIĞI
		Yükseköğretimde öğrenci başına beslenme harcaması	SAĞLIK, KÜLTÜR VE SPOR DAİRE BAŞKANLIĞI
		Yükseköğretimde öğrenci yaşamından memnuniyet oranı	SAĞLIK, KÜLTÜR VE SPOR DAİRE BAŞKANLIĞI
		Yükseköğretimde öğrencilere sunulan sağlık hizmetinden yararlanan öğrenci sayısının toplam öğrenci sayısına oranı	SAĞLIK, KÜLTÜR VE SPOR DAİRE BAŞKANLIĞI



Bilimin ve Çağdaşlığın Işığında Bir Dünya Üniversitesi

www.mersin.edu.tr