

# ANKARA ÜNİVERSİTESİ

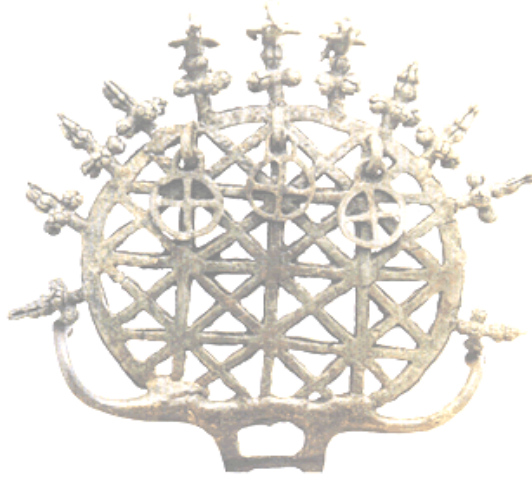

## 2023 MALİ YILI PERFORMANS PROGRAMI

Strateji Geliştirme Daire Başkanlığı  
Ocak 2023





“Cumhuriyete vereceğimiz en büyük armağan gençlerimizin  
eğitilmesi olacaktır.”

*M. Atatürk*



# İÇİNDEKİLER

Sunuş .....	7
<b>I. GENEL BİLGİLER .....</b>	<b>9</b>
<b>A.YETKİ, GÖREV VE SORUMLULUKLAR .....</b>	<b>10</b>
<b>B.ÖRGÜT YAPISI .....</b>	<b>12</b>
<b>C. EĞİTİM-ÖĞRETİM, BİLİMSEL ARAŞTIRMALAR VE TOPLUMA HİZMET .....</b>	<b>16</b>
<b>C.1. EĞİTİM-ÖĞRETİM FAALİYETLERİ .....</b>	<b>16</b>
<b>C.1.A Öğretim Üyesi Yetiştirme Programı (ÖYP) .....</b>	<b>16</b>
<b>C.2. BİLİMSEL ARAŞTIRMA PROJELERİ .....</b>	<b>17</b>
<b>D. İNSAN KAYNAKLARI .....</b>	<b>19</b>
<b>D.1. AKADEMİK PERSONEL .....</b>	<b>20</b>
<b>D.2. İDARİ PERSONEL .....</b>	<b>21</b>
<b>E. FİZİKSEL KAYNAKLAR .....</b>	<b>23</b>
<b>E.1. FİZİKSEL YAPI .....</b>	<b>23</b>
<b>E.1.A Taşınmazlar .....</b>	<b>23</b>
<b>E.2. KÜTÜPHANE VE TEKNOLOJİK KAYNAKLAR .....</b>	<b>26</b>
<b>E.2.A Teknolojik Kaynaklar .....</b>	<b>26</b>
<b>E.2.B Kütüphane Kaynakları .....</b>	<b>26</b>
<b>II. PERFORMANS BİLGİLERİ .....</b>	<b>30</b>
<b>A.TEMEL POLİTİKALAR VE ÖNCELİKLER: MAKRO POLİTİKA BELGELERİ .....</b>	<b>30</b>
<b>B.KURUMSAL AMAÇ VE HEDEFLER .....</b>	<b>31</b>
<b>B.1. ANKARA ÜNİVERSİTESİ 2019-2023 DÖNEMİ STRATEJİK PLANI .....</b>	<b>31</b>
<b>C. İDARE PERFORMANS BİLGİSİ .....</b>	<b>35</b>
<b>C.1. FAALİYET MALİYETLERİ TABLOSU .....</b>	<b>60</b>
<b>D. İDARELERİN TOPLAM KAYNAK İHTİYACI .....</b>	<b>87</b>
<b>E-DİĞER HUSUSLAR .....</b>	<b>92</b>



## Sunuş



Üniversitemiz, 5018 sayılı Kamu Mali Yönetimi ve Kontrol Kanunu ve On Birinci Kalkınma Planında ortaya konulan mali yönetim sistemi ve program bütçe yaklaşımı çerçevesinde hizmetlerin ihtiyaçlar ve önceliklere uygun bir şekilde hayata geçirilmesi ve kaynakların etkin, ekonomik ve verimli kullanılmasına yönelik çalışmalarını 2023 Yılı Performans Programı çalışması ile devam ettirmektedir.

Ülkemizin gerek gelecekte rekabet gücünün artırılması, gerekse üniversitelere ayrılan kamu kaynağının etkin, ekonomik ve verimli kullanılması yönünden üniversitelerin mali yönetimi bugün geçmişten daha fazla önemli bir konu haline gelmiştir.

Bu anlamda, Ankara Üniversitesi Türkiye'deki on bir araştırma üniversitesinden biri olarak üniversiteler için uygulanabilir bir mali yönetim sistemi geliştirme çabası içinde stratejik plan, performans programı ve iç kontrol sistemi çalışmalarına uluslararası uygulamaları da dikkate alarak devam etmektedir. 2021 yılı itibari ile uygulamaya konulan program bütçe sistemi, kamu kaynaklarının belirlenen programlara tahsis edilerek bir yandan da üniversitenin amaç ve hedefleri doğrultusunda kullanılmasını sağlayan, performans ölçümü ve değerlendirmesi yaparak ulaşılmak istenen hedeflere ulaşıp ulaşılmadığını tespit eden ve sonuçları raporlayan bir bütçeleme sistemidir.

2023 Yılı Performans Programı, Program Bütçe Rehberine uygun olarak hazırlanmıştır. Program bütçede eğitim, araştırma, sağlık ve topluma hizmet alanlarında toplam 5 adet program, 9 adet alt program ve bu programları hayata geçirecek 25 adet faaliyet öngörülmüştür. Bu doğrultuda Üniversitemize tanımlanan program, alt program, alt program performans göstergeleri ve faaliyetlere yer verilmiştir. Faaliyetler Üniversitemiz 2023 Yılı Bütçesine uygun olarak maliyetlendirilmiştir.

Bu kapsamda, Üniversitemizin akademik ve idari bütün birimlerinin katkısı ve somut sahiplenmesiyle hayata geçirilecek olan bu programın başarısının, izleyen dönemde Üniversitemiz adına çok daha iyi işler yapmamıza yönelik adımlarımızın yolunu açacağına inanmaktayım. Bu vesile ile katkıda bulunan bütün birimlerimize emekleri için teşekkür ederim.

Prof.Dr. Necdet ÜNÜVAR  
Ankara Üniversitesi Rektörü





## I. GENEL BİLGİLER

Ankara Üniversitesi Cumhuriyetin ilanından kısa bir süre sonra başkent in ilk Üniversitesi olarak temeli Mustafa Kemal Atatürk tarafından atılmış bilimin ve çağdaşlığın öncülüğünü üstlenmiş bir Üniversitedir.

Genç Cumhuriyetin yükseköğretim alanındaki ilk ve çarpıcı icraatı, laik ve demokratik Cumhuriyetin yeni hukuk düzenini gerçekleştirecek hukukçuları yetiştirmek için 1925'de kurulan Hukuk Mektebi, Türk çiftçisine hizmet etmek üzere 1933'te öğretime başlayan Yüksek Ziraat Enstitüsü, zengin Anadolu kültürünü araştırmak ve Türkiye'nin dünya ile dil ve kültür köprüsü kurmak amacıyla 1935'te açılan Dil ve Tarih-Coğrafya Fakültesi, 1859'dan beri Mektebi Mülkiye adıyla üst düzey kamu yöneticileri yetiştiren ve 1936' da Ankara'ya taşınan Atatürk'ün özel emir ve ilgileri ile kurulan Siyasal Bilgiler Okulunu açmak olmuştur. Bunlara, hazırlıkları Atatürk tarafından başlatılan ancak kuruluşu II. Dünya Savaşı nedeniyle 1940'ların başına kalan Tıp ve Fen Fakültelerini eklemek gerekir. 1946 yılında resmen kurulan Ankara Üniversitesi 1948'de Yüksek Ziraat Enstitüsünün Ziraat ve Veteriner Fakültelerini bünyesine almıştır. 1949'da İlahiyat Fakültesi, 1935'de Siyasal Bilgiler Okulu olarak kurulan, 1950'de Fakülte adını alan Siyasal Bilgiler Fakültesi, 1960'da Eczacılık Fakültesi, 1963'de Yüksekokul olarak kurulan, 1977'de fakülte olan Diş Hekimliği Fakültesi, 1965'de şimdiki adı İletişim Fakültesi olan Basın Yayın Yüksekokulu kurulmuştur. 1965'de kurulan Eğitim Fakültesi 1983 yılında Eğitim Bilimleri Fakültesi adını almıştır. Mühendislik Fakültesi Fen Fakültesi bünyesinden ayrılarak 2001 yılında kurulmuş; Sağlık Eğitim Fakültesi ise 1996 yılında eğitim-öğretime başlamış ve 2007 yılında da Sağlık Bilimleri Fakültesi adını almıştır.

1981 yılında çıkarılan 2547 sayılı Yükseköğretim Kanunu'nun getirdiği yeni sistem içinde, 28 Haziran 1983 tarih ve 2809 sayılı Yükseköğretim Kurumları Teşkilatı Hakkında 41 sayılı Kanun Hükmünde Kararnamenin Değiştirilerek Kabulüne Dair Kanun ile Ankara Üniversitesinde 19 fakülte, 1 yüksekokul, 1 devlet konservatuvarı, 11 meslek yüksekokulu, 14 enstitü, 1 bölüm, 44 araştırma ve uygulama merkezi, Cebeci ve İbn-i Sina olmak üzere 2 araştırma uygulama hastanesi ve 1 diş hekimliği uygulama hastanesi ile 2 merkez bulunmaktadır.

Ankara Üniversitesi Tıp, Veteriner, Diş Hekimliği, Eczacılık gibi eğitimin maliyetli olduğu sağlık bilimlerinde, Mühendislik, Fen, Ziraat Fakültelerinde ve bütün sosyal ve beşeri bilim dallarında nitelikli eğitim, öğretim ve araştırma faaliyetlerinde bulunmaktadır. 1960-1980 yıllarında yükseköğrenimi Anadolu'ya yayma misyonu çerçevesinde, Diyarbakır, Elazığ, Adana ve Antalya gibi illerde kurulan yükseköğretim kurumlarının temelini Ankara Üniversitesi oluşturmuştur.

## A.YETKİ, GÖREV VE SORUMLULUKLAR

Türkiye Cumhuriyeti Anayasası'nın 130. maddesi ile 2547 sayılı Yükseköğretim Kanunu'nun 12. Maddesinde sayılan görevlerin yerine getirilmesi için 13 Haziran 1946'da kabul edilen 4936 sayılı Kanun ile 18 Haziran 1946'da kurulan Üniversitemiz, teşkilat yapısı tamamlanarak, 2809 sayılı Kanun'un 7. maddesi ile 21 Ekim 1946'da öğrenime açılmıştır.

Anayasanın 130. maddesinde yer aldığı üzere Yükseköğretim Kurumları "Çağdaş eğitim-öğretim esaslarına dayanan bir düzen içinde milletin ve ülkenin ihtiyaçlarına uygun insan gücü yetiştirmek amacı ile ortaöğretime dayalı çeşitli düzeylerde eğitim-öğretim, bilimsel araştırma, yayın ve danışmanlık yapmak, ülkeye ve insanlığa hizmet etmek üzere çeşitli birimlerden oluşan kamu tüzel kişiliğine ve bilimsel özerkliğe sahip Devlet tarafından kanunla kurulan kurumlar" olarak tanımlanmıştır.

Anayasanın, Yükseköğretim Kurumlarının kuruluş ve organları ile işleyişleri ve bunların seçimleri, görev, yetki ve sorumlulukları ile mali kaynakların kullanılması kanunla düzenlenir hükmü gereğince hazırlanan ve yürürlükte bulunan 2547 sayılı Yükseköğretim Kanunu'nun 12. maddesinde Yükseköğretim Kurumlarının görevleri aşağıdaki şekilde sıralanmıştır.

- Çağdaş uygarlık ve eğitim-öğretim esaslarına dayanan bir düzen içinde, toplumun ihtiyaçları ve kalkınma planları ilke ve hedeflerine uygun ve ortaöğretime dayalı çeşitli düzeylerde eğitim-öğretim, bilimsel araştırma, yayım ve danışmanlık yapmak,
- Kendi ihtisas gücü ve maddi kaynaklarını rasyonel, verimli ve ekonomik şekilde kullanarak, milli eğitim politikası ve kalkınma planları ilke ve hedefleri ile Yükseköğretim Kurulu tarafından yapılan ve programlar doğrultusunda, ülkenin ihtiyacı olan dallarda ve sayıda insan gücü yetiştirmek,
- Türk toplumunun yaşam düzeyini yükseltici ve kamuoyunu aydınlatıcı bilim verilerini söz, yazı ve diğer araçlarla yaymak,
- Örgün, yaygın, sürekli ve açık eğitim yoluyla toplumun özellikle sanayileşme ve tarımda modernleşme alanlarında eğitilmesini sağlamak,
- Ülkenin bilimsel, kültürel, sosyal ve ekonomik yönlerden ilerlemesini ve gelişmesini ilgilendiren sorunlarını, diğer kuruluşlarla işbirliği yaparak, kamu kuruluşlarına önerilerde bulunmak suretiyle öğretim ve araştırma konusu yapmak, sonuçlarını toplumun yararına sunmak ve kamu kuruluşlarınca istenecek inceleme ve araştırmaları sonuçlandırarak düşüncelerini ve önerilerini bildirmek,
- Eğitim-öğretim seferberliği içinde, örgün, yaygın, sürekli ve açık eğitim hizmetini üstlenen kurumlara katkıda bulunacak önlemleri almak,
- Yörelerindeki tarım ve sanayinin gelişmesine ve ihtiyaçlarına uygun meslek elemanlarının yetişmesine ve bilgilerinin gelişmesine katkıda bulunmak, sanayi, tarım ve sağlık hizmetleri ile diğer hizmetlerde modernleşmeyi, üretimde artışı sağlayacak çalışma ve programlar yapmak, uygulamak ve yapılanlara katılmak, bununla ilgili kurumlarla işbirliği yapmak ve çevre sorunlarına çözüm getirici önerilerde bulunmak,

- Eğitim teknolojisini üretmek, geliştirmek, kullanmak, yaygınlaştırmak,
- Yükseköğretimin uygulamalı yapılmasına ait eğitim-öğretim esaslarını geliştirmek, döner sermaye işletmelerini kurmak, verimli çalıştırmak ve bu faaliyetlerin geliştirilmesine ilişkin gerekli düzenlemeleri yapmak.

Üniversitemiz, mali kaynaklarının plan, program, bütçe ilişkisini kuracak şekilde etkin, ekonomik ve verimli kullanımına yönelik olarak 5018 sayılı Kamu Mali Yönetim ve Kontrol Kanunu kapsamında üst yönetici sıfatı ile Rektöre verilen temel görev ve sorumluluklar aşağıda yer alan kutularda süreçler çerçevesinde belirtilmiştir.

<b>STRATEJİK PLAN</b>	<ul style="list-style-type: none"> <li>•Üniversitenin Stratejik Plan hazırlık çalışmalarının başladığını iç genelge ile duyurur,</li> <li>•Üniversitenin misyon ve vizyonu ile stratejik amaç ve hedeflerin belirlendiği Stratejik Planı onaylar.</li> </ul>
<b>BÜTÇE VE PERFORMANS PROGRAMI</b>	<ul style="list-style-type: none"> <li>•Üniversite çok yıllık bütçesinin, Ülkenin kalkınma planı, yıllık programları ile Üniversitenin Stratejik Plan, Performans Programı ve hizmet gereklerine uygun olarak hazırlanmasını sağlar ve uygulanmasını izler,</li> <li>•Üniversite çok yıllık bütçe teklifini Hazine ve Maliye Bakanlığı ile Cumhurbaşkanlığı Strateji ve Bütçe Başkanlığına, Performans Programını ise Hazine ve Maliye Bakanlığı ile Strateji ve Bütçe Başkanlığına gönderilmek üzere Milli Eğitim Bakanı ile birlikte imzalar,</li> <li>•Üniversite yatırım programı teklifini onaylar, yılı yatırım programında yapılan revize işlemlerini onaylar ve yılı yatırım izleme ve değerlendirme raporunu kamuoyuna duyurulmak üzere onaylar.</li> <li>•Üniversite harcama birimlerine tahsis edilen ödeneklerin aylık ve üç aylık harcama tutarlarını gösteren ve yıllık olarak hazırlanan ayrıntılı finansman programını onaylar ve yıl içi revize işlemlerini gerçekleştirir.</li> <li>•5018 sayılı Kanun ve Merkezi Yönetim Bütçe Kanunu uyarınca, Üniversite bütçesi içinde yapılacak aktarmaları onaylar,</li> <li>•Üniversite bütçesinden açılmış akreditiflere ilişkin ertesi yıla devredilen kredi artıklarının ve taahhüt artıklarının karşılığını bütçenin ilgili tertibine ödenek kaydedilmesini onaylar,</li> <li>•Üniversite bütçesinden yapılacak harcamalara ilişkin yüklenme tutarının %30'unu aşmamak üzere bütçe dışı avans verilmesine karar verir,</li> <li>•Üniversite bütçesinin bütçe kanununda izin verilen kalemlerine geliri ödenek kaydı, gelir fazlası karşılığı ödenek kaydı ve likit karşılığı ödenek kaydı işlemlerinin gerçekleştirilmesini sağlar,</li> <li>•5018 sayılı Kanununun 40.maddesi gereğince bağış ve yardımların ödenek kaydedilmesini onaylar.</li> </ul>
<b>İÇ KONTROL</b>	<ul style="list-style-type: none"> <li>•Üniversitemizde etkili bir kontrol sisteminin oluşturulabilmesi için, mali hizmetlerin yürütülmesi görevini; mesleki değerlere ve dürüst yönetim anlayışına sahip, bilgili ve yeterli yöneticiler ile nitelikli personele verilmesi, belirlenen standartlara uyulması, kapsamlı bir yönetim anlayışı, uygun bir çalışma ortamının ve saydamlığın sağlanması ile hesap verilebilirlik bakımından mevzuatla verilen görev, yetki ve sorumluluklarını da göz önünde bulundurarak gerekli önlemleri alarak yerine getirir,</li> <li>•Üniversitemizde yürütülen mali karar ve işlemlerin Ön mali kontrole tabi tutulmasına yönelik Strateji Geliştirme Daire Başkanlığınca yapılacak düzenlemeleri onaylar,</li> <li>•İç denetim birimi tarafından hazırlanan denetim programını onaylar,</li> <li>•İç denetçiler tarafından hazırlanarak sunulan denetim raporlarını değerlendirmek suretiyle, gereği için Strateji Geliştirme Daire Başkanlığına ve ilgili birimlere göndererek, yapılan işlem sonuçlarını iki ay içinde İç Denetim Koordinasyon Kuruluna bildirir.</li> </ul>
<b>KESİN HESAP</b>	<ul style="list-style-type: none"> <li>•Üniversite bütçe kesin hesabını Milli Eğitim Bakanı ile birlikte onaylar.</li> </ul>
<b>İDARE FAALİYET RAPORU</b>	<ul style="list-style-type: none"> <li>•Üniversite İdare Faaliyet Raporunun düzenlenmesini ve kamuoyuna açıklanmasını sağlar,</li> <li>•İç kontrol güvence beyanını düzenleyerek idare Faaliyet Raporuna eklenmesini sağlar,</li> <li>•Üniversitenin yönetim ve hesap verme sorumluluğunun TBMM'nde görüşülmesine Milli Eğitim Bakanı ile katılır veya yardımcısının katılmasını sağlar.</li> </ul>

## B.ÖRGÜT YAPISI

Ankara Üniversitesi'nin örgüt yapısı, Yükseköğretim Kanunu ve Yükseköğretim Kurumları Teşkilat Kanunu'nun üniversitelerin akademik ve idari örgütlenmesine ilişkin maddeleri ve ilgili yönetmelikler doğrultusunda fakülte, enstitü, yüksekokul, konservatuar, meslek yüksekokulu, araştırma ve uygulama merkezlerinden oluşmaktadır. Akademik ve idari birimlerin yönetimi ile yöneticilerin yetki ve sorumlulukları da aynı Kanun çerçevesinde belirlenmiştir.

Üniversitenin örgütlenmesinde; eğitim-öğretim, bilimsel araştırma ve topluma hizmet alanlarında, ulusal ve uluslararası gelişmelere bağlı olarak yeni gereksinimler ortaya çıkmakta ve bu gereksinimlerin belirleyiciliğinde akademik ve idari örgütlenme yapısı geliştirilmektedir. Üniversitemiz son dönemde dünyada yaşanan değişimlere, bölgesel gelişmelere ve yerel koşulların getirdiği dinamiklere bağlı olarak disiplinlerarası aktivitelerin artırılmasına yönelik meslek yüksekokulu, enstitü, araştırma uygulama merkezleri açmaktadır. Bu kapsamda kurulanlar aşağıda yer almaktadır.

### ***2012-2022 Yılları Arasında Kurulan Fakülteler***

- 1- Spor Bilimleri Fakültesi
- 2- Uygulamalı Bilimler Fakültesi
- 3- Güzel Sanatlar Fakültesi
- 4- Hemşirelik Fakültesi
- 5- Açıköğretim ve Uzaktan Eğitim Fakültesi

### ***2009-2022 Yılları Arasında Kurulan Enstitüler***

- 1- Kök Hücre Enstitüsü
- 2- Hızlandırıcı Teknolojileri Enstitüsü
- 3- Su Yönetimi Enstitüsü
- 4- Gıda Güvenliği Enstitüsü
- 5- Kanser Araştırma Enstitüsü

**2009-2022 Yılları Arasında Kurulan Meslek Yüksekokulları**

- 1- Haymana Meslek Yüksekokulu
- 2- GAMA Meslek Yüksekokulu
- 3- Nallıhan Meslek Yüksekokulu
- 4- Ayaş Meslek Yüksekokulu
- 5- Kızılcahamam Meslek Yüksekokulu
- 6- I. Organize Sanayi Bölgesi Meslek Yüksekokulu

**2009-2022 Yılları Arasında Kurulan Uygulama ve Araştırma Merkezleri**

- 1- Ölçme ve değerlendirme Uygulama ve Araştırma Merkezi
- 2- Yaşlılık Çalışmaları Uygulama ve Araştırma Merkezi
- 3- Süperiletken Teknolojileri Uygulama ve Araştırma Merkezi
- 4- Karşılaştırmalı Medeniyet ve Barış Çalışmaları Uygulama ve Araştırma Merkezi
- 5- Avrasya, Rusya ve Doğu Avrupa Çalışmaları Uygulama ve Araştırma Merkezi
- 6- Orta Doğu Çalışmaları Uygulama ve Araştırma Merkezi
- 7- Asya Pasifik Uygulama ve Araştırma Merkezi
- 8- Deniz Hukuku Uygulama ve Araştırma Merkezi
- 9- Ceza, İnfaz Hukuku ve Kriminoloji Uygulama ve Araştırma Merkezi
- 10- Acil Durum ve Afet Yönetimi Uygulama ve Araştırma Merkezi
- 11- Ernst Reuter İskan ve Şehircilik Uygulama ve Araştırma Merkezi
- 12- İnsan Hakları Uygulama ve Araştırma Merkezi
- 13- Kamu Yönetimi Uygulama ve Araştırma Merkezi
- 14- Sosyal Politika Uygulama ve Araştırma Merkezi
- 15- Uluslararası Siyasi ve Ekonomik İlişkiler Uygulama ve Araştırma Merkezi
- 16- Akıllı Sistemler ve Teknolojiler Uygulama ve Araştırma Merkezi (ASTAM)
- 17- Medikal Tasarım ve Uygulama ve Araştırma Merkezi (MEDİTAM)

Üniversitemizin yönetim yapısını gösteren teşkilat şeması 124 sayılı Yükseköğretim Üst Kuruluşları ile Yükseköğretim Kurumlarının İdari Teşkilatı Hakkında Kanun Hükmünde Kararname çerçevesinde aşağıda gösterilmiştir.

Akademik Birimler Teşkilat Şeması

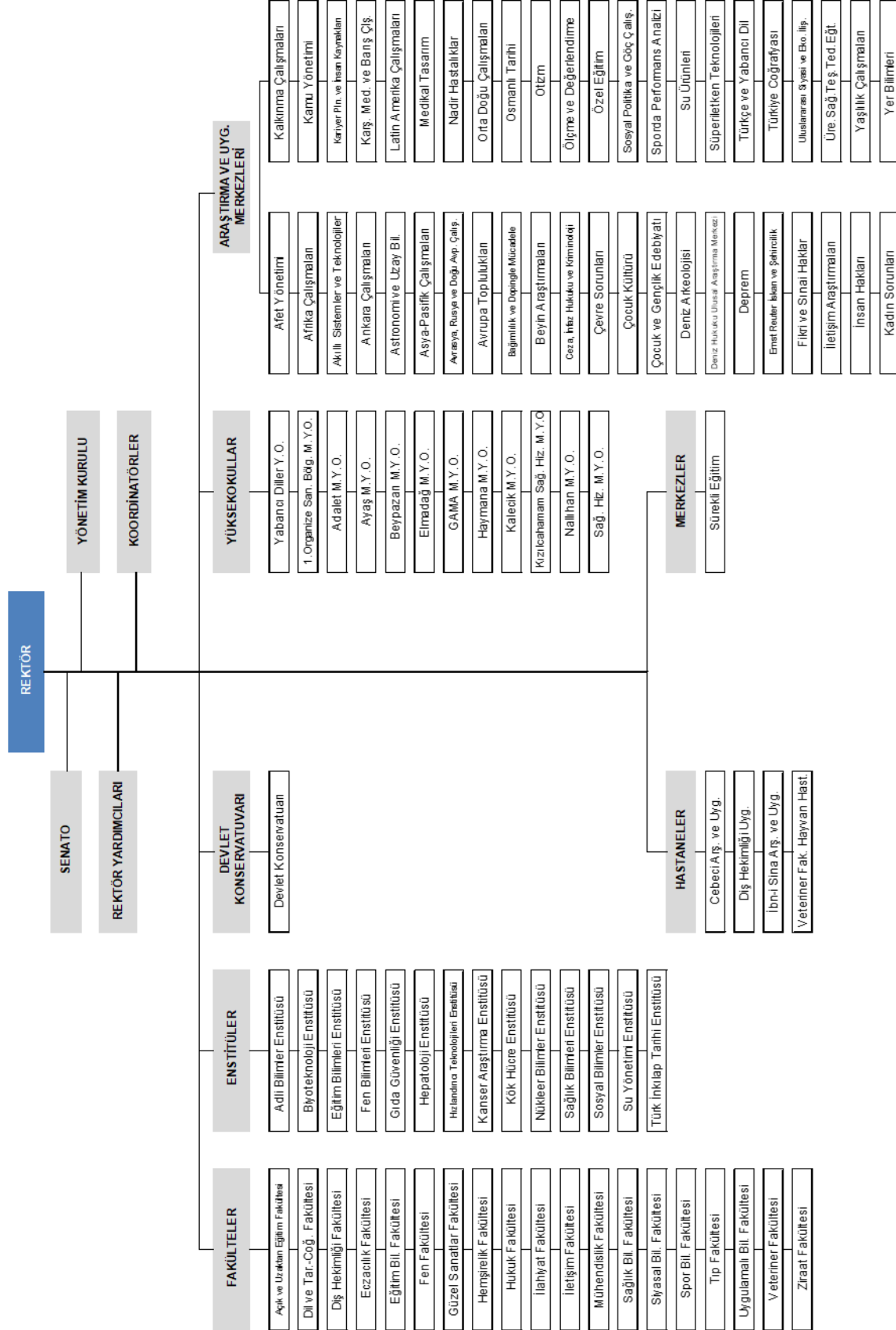

İdari Birimler Teşkilat Şeması

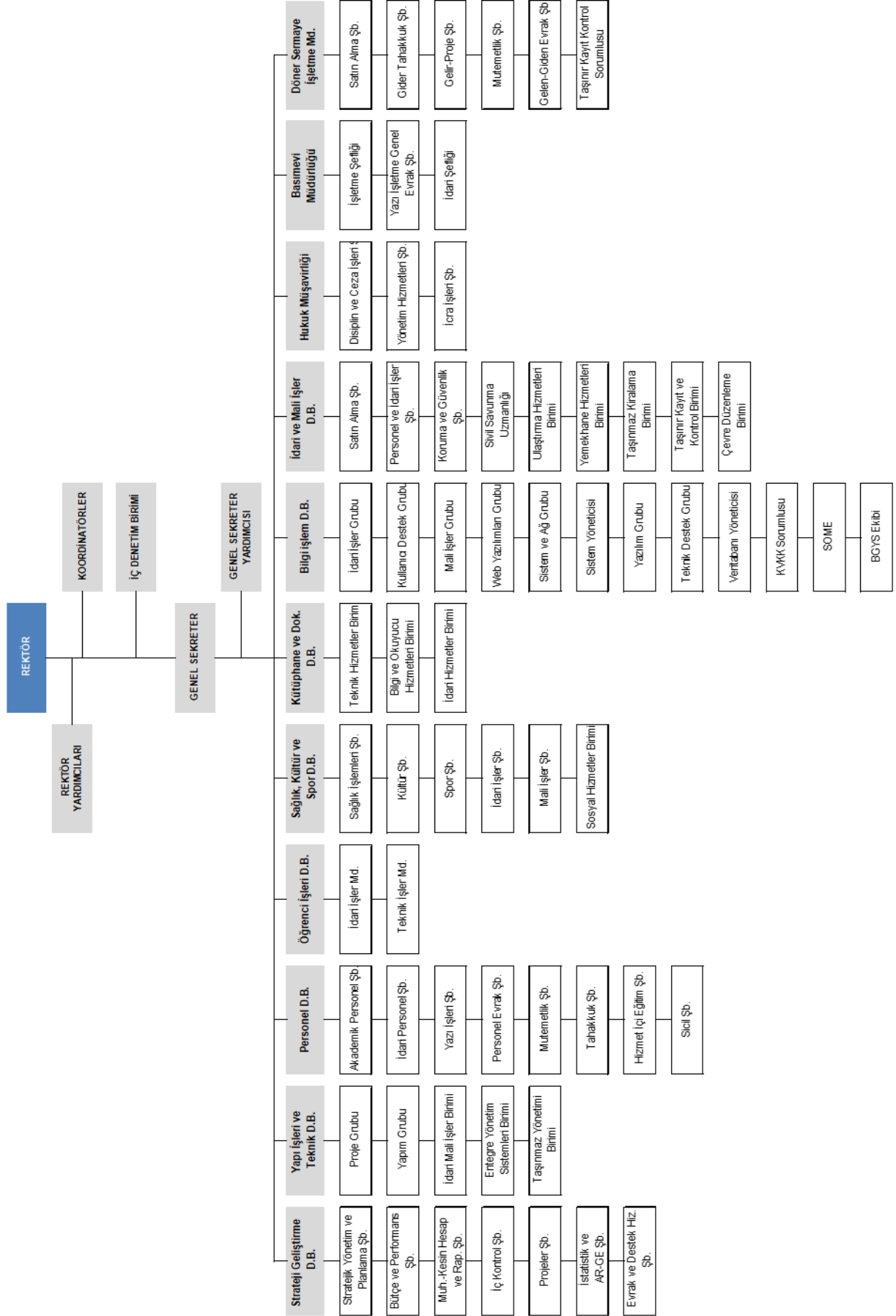

## C. EĞİTİM-ÖĞRETİM, BİLİMSEL ARAŞTIRMALAR VE TOPLUMA HİZMET

### C.1. EĞİTİM-ÖĞRETİM FAALİYETLERİ

Ankara Üniversitesi ulusal ve bölgesel rekabet ile yerel ihtiyaçlar doğrultusunda;

- önlisans, lisans ve lisansüstü düzeylerde eğitim-öğretim programları düzenlemeyi ve bunları sürekli güncelleştirmeyi;
- araştırmaya dayalı öğrenmeyi gözetken eğitim-öğretim yöntemleri uygulamayı,
- eğitim ve öğretimde uluslararası yükseköğretim platformunda etkili, dinamik ve geniş katılımla saygın bir yer almayı,
- öğrencinin sosyal-kültürel-sanatsal ve sportif gelişim gereksinimlerini karşılayacak olanaklar yaratmayı,
- üçüncü basamak sağlık hizmetlerini sunmayı, örgün ve yaygın eğitim türünde diploma programlarının yanı sıra hayat boyu öğrenme, konferans, seminer, çalıştay ve benzeri aktiviteler düzenleyerek toplumsal hizmeti hedeflemektedir.

Bu hedefler çerçevesinde: 2022-2023 eğitim öğretim döneminde 19 fakülte, 1 yüksekokul, 1 devlet konservatuvarı, 11 meslek yüksekokulu ile ön lisans ve lisans düzeyinde; 14 enstitü ile de lisansüstü düzeyde eğitim öğretim faaliyetlerini yürütmektedir.

**Tablo-1: Öğrenci Sayıları (2022-2023 Eğitim Öğretim Dönemi)**

	TOPLAM
ÖNLİSANS	11.209
LİSANS	51.451
YÜKSEK LİSANS-DOKTORA	12.096
<b>GENEL TOPLAM</b>	<b>74.756</b>

Türkiye’de kamu üniversitelerinde yüksek lisans, doktora eğitimi alan öğrencilerin yaklaşık % 5’i Ankara Üniversitesindedir. Ankara Üniversitesi köklü ve geleneksel yapısı ile eğitim ve araştırma alanında Türkiye’deki birçok üniversiteden farklı olarak sahip olduğu enstitüler ile yüksek lisans ve doktora eğitimi ağırlıklı eğitim ve araştırma hizmeti sunan bir yükseköğretim kurumudur. Doktora öğrencisi sayısı Ankara Üniversitesini Türkiye’deki üniversiteler içinde ikinci sırada yer almaktadır.

#### C.1.A Öğretim Üyesi Yetiştirme Programı (ÖYP)

Üniversitemizde 2547 sayılı Kanununun 33. ve 35. maddesine göre görev yapan 88 ÖYP Araştırma görevlisi bulunmaktadır. Bunlardan Üniversitemiz kadrosunda olanlar 12 ÖYP araştırma görevlisidir. Kadrosu başka bir üniversitede iken Üniversitemize 35. Madde ile görevlendirilen ÖYP Araştırma görevlisi sayısı ise 76’dır.



Tablo-2: ÖYP'li Araştırma Görevlisi Sayıları

Enstitüler	Yüksek Lisans	Doktora	Birleşik Doktora	Genel Toplam
Eğitim Bilimleri Enstitüsü		8		8
Sağlık Bilimleri Enstitüsü		29		29
Sosyal Bilimler Enstitüsü		42		42
Fen Bilimleri Enstitüsü		9		9
Türk İnkılap Tarihi Enstitüsü				
Nükleer Bilimler Enstitüsü				
Biyoteknoloji Enstitüsü				
<b>Toplam</b>		<b>88</b>		<b>88</b>

Kaynak: ÖYP

## C.2. BİLİMSEL ARAŞTIRMA PROJELERİ

**TÜBİTAK Projeleri:** 2022 yılında TÜBİTAK projelerine önceki yıldan 297 proje devretmiş, yıl içerisinde 83 proje eklenmiş ve 89 proje ise tamamlanmıştır. Toplam 291 proje devam etmektedir.

Tablo-3: 2020-2022 Yılı TÜBİTAK Proje Sayıları

Yılı	Önceki Yılda Devreden Proje Sayısı (Adet)	Yıl İçinde Eklenen Proje Sayısı (Adet)	Yıl İçinde Tamamlanan Proje Sayısı (Adet)	Toplam Proje Sayısı (Adet)	Toplam Projelerin Tutarı (TL)	Projelerin Toplam Harcaması (TL)
2020	237	59	31	265	47.624.072,56	17.378.804,75
2021	265	83	51	297	49.902.004,79	42.259.243,15
2022	297	83	89	291	38.152.628,82	45.783.134,05

Kaynak: Strateji Geliştirme Daire Başkanlığı

**SANTEZ Projeleri:** 2022 yılında SAN-TEZ projelerine önceki yıldan 1 proje devretmiş ve toplam 1 proje devam etmektedir.

Tablo-4: 2020-2022 Yılı SAN-TEZ Proje Sayıları

Yılı	Önceki Yılda Devreden Proje Sayısı (Adet)	Yıl İçinde Eklenen Proje Sayısı (Adet)	Yıl İçinde Tamamlanan Proje Sayısı (Adet)	Toplam Proje Sayısı (Adet)	Toplam Projelerin Tutarı (TL)	Projelerin Toplam Harcaması (TL)
2020	2	0	1	1	587.892,39	587.892,39
2021	1	0	0	1	0,00	0,00
2022	1	0	0	1	0,00	0,00

Kaynak: Strateji Geliştirme Daire Başkanlığı

**Cumhurbaşkanlığı Tarafından Desteklenen Projeler:** 2022 yılında Strateji ve Bütçe Başkanlığı destekli projelere önceki yıldan 6 proje devredilmiş, yıl içinde 1 proje eklenmiş olup, 7 proje devam etmektedir.

Tablo-5: 2020-2022 Yılı Cumhurbaşkanlığı Destekli Proje Sayıları

Yılı	Önceki Yılda Devreden Proje Sayısı (Adet)	Yıl İçinde Eklenen Proje Sayısı (Adet)	Yıl İçinde Tamamlanan Proje Sayısı (Adet)	Toplam Proje Sayısı (Adet)	Toplam Projelerin Tutarı (TL)	Projelerin Toplam Harcaması (TL)
2020	9	0	0	9	104.850.646,01	74.273.995,07
2021	7	0	1	6	120.229.693,00	50.150.039,55
2022	6	1	0	7	127.589.000,00	82.425.943,05

Kaynak: Strateji Geliştirme Daire Başkanlığı

**Üniversitemizde Desteklenen Projeler:** 2022 yılında Bilimsel Araştırma Projelerine (BAP) önceki yıldan 301 proje devretmiş, yıl içerisinde 197 proje eklenmiş ve 181 proje ise tamamlanmıştır. Toplam 317 proje devam etmektedir.

Tablo-6: 2020-2022 Yılı Rektörlük Bilimsel Araştırma Proje Sayıları

Yılı	Önceki Yılda Devreden Proje Sayısı (Adet)	Yıl İçinde Eklenen Proje Sayısı (Adet)	Yıl İçinde Tamamlanan Proje Sayısı (Adet)	Toplam Proje Sayısı (Adet)	Toplam Projelerin Tutarı (TL)	Projelerin Toplam Harcaması (TL)
2020	303	82	142	243	87.051.998,45	12.119.579,93
2021	234	238	171	301	44.264.082,00	24.619.373,35
2022	301	197	181	317	61.645.631,00	45.740.344,45

Kaynak: Strateji Geliştirme Daire Başkanlığı

**Diğer Projeler:** Avrupa Birliği ve Uluslararası Kuruluşlardan Proje Karşılığı Sağlanan Hibeler kaynaklı olmak üzere 2022 yılı içinde 125 adet proje devredilmiş, 7 adet proje eklenmiş olup, toplam 132 proje devam etmektedir. ERASMUS projeleri başlığı altında, 2022 yılında önceki yıldan devreden 8 proje devam etmekte olup, 2 adet proje eklenmiştir. FARABİ projesinde ise 2022 yılında 1 adet proje açılmıştır. MEVLANA projesinde 2022 yılına devreden 1 proje devam etmektedir. UDAP (Ulusal Deprem Araştırma Programı) projeleri başlığı altında 2 adet proje devam etmekte olup, 1 adet proje kapanmıştır. Kalkınma Ajansına ilişkin 2 adet proje açılmıştır. TAGEM 2022 yılında 1 proje devam etmektedir. TÜSEB 2022 yılında 2 proje devam etmekte olup, 12 proje açılmıştır. Gençlik Spor Bakanlığı 2022 yılında 11 proje kapanmış ve 2 proje devam etmektedir. Kültür Turizm Bakanlığı projelerinde 2 proje kapanmıştır ve 2 proje açılmıştır.

### C.3. TOPLUMA HİZMET

Üçüncü basamak sağlık hizmetlerinin sunulmasına yönelik olarak Üniversitemizde Cebeci Araştırma Uygulama Hastanesi ile İbn-i Sina Araştırma Uygulama Hastanesi olmak üzere iki büyük araştırma uygulama hastanesi bulunmaktadır. Dış Hekimliği Fakültesi bünyesinde Dış Hekimliği Uygulama Hastanesi de hizmet vermektedir.

Veteriner Fakültesi bünyesinde bulunan veteriner kliniğinde farklı türlerdeki hayvanların tedavileri yapılmaktadır.

Sürekli eğitim merkezi kapsamında seminer, konferans ve çalıştay faaliyetleri verilmektedir.

## D. İNSAN KAYNAKLARI

Ankara Üniversitesinde 2022 yılında 3.698 akademik, 58 yabancı uyruklu akademik, 92 sözleşmeli öğretici, 283 35. Madde ile görevlendirilen akademik, 2 2547/30 Md. kapsamında sözleşmeli akademik personel, 4.157 idari, 1.392 sözleşmeli idari (657/4-B), 2.331 işçi olmak üzere toplam 12.013 personel bulunmaktadır. Toplam personelin %30,78'i akademik, %2,36'sı 2547/35 kapsamındaki akademik personel, %0,48'i yabancı uyruklu akademik, %0,77'si sözleşmeli öğretici personel, %34,60'ı idari, %11,59'u sözleşmeli idari (657/4-B) personel ve %19,40'ı da işçilerden oluşmaktadır.

**Tablo-7: 2020-2022 Yılları Personel Sayıları**

Personel Sınıfı	2020 Yılı	2021 Yılı	2022 Yılı	2022 Yılı'nın Önceki Yıla Göre Artış-Azalışı (%)
Akademik Personel	3.685	3.730	3.698	-0,9
2547/30 Md. Kapsamında Sözleşmeli Akademik Personel	1	1	2	0,0
Yabancı Uyruklu Akademik Personel	62	66	58	-16,1
Sözleşmeli Öğretici Personel	102	101	92	-6,9
Üniversitemizde Görevlendirilen Akademik Personel (2547/35)	370	372	283	-7,6
İdari Personel	4.391	4.335	4.157	-3,1
Sözleşmeli İdari Personel	1.093	1.126	1.392	2,7
İşçi	2.446	2.408	2.331	-1,5
<b>Toplam</b>	<b>12.150</b>	<b>12.139</b>	<b>12.013</b>	<b>-1,0</b>

Kaynak: Personel Daire Başkanlığı

Grafik-1: 2022 Yılı Personel Sayılarını Dağılım

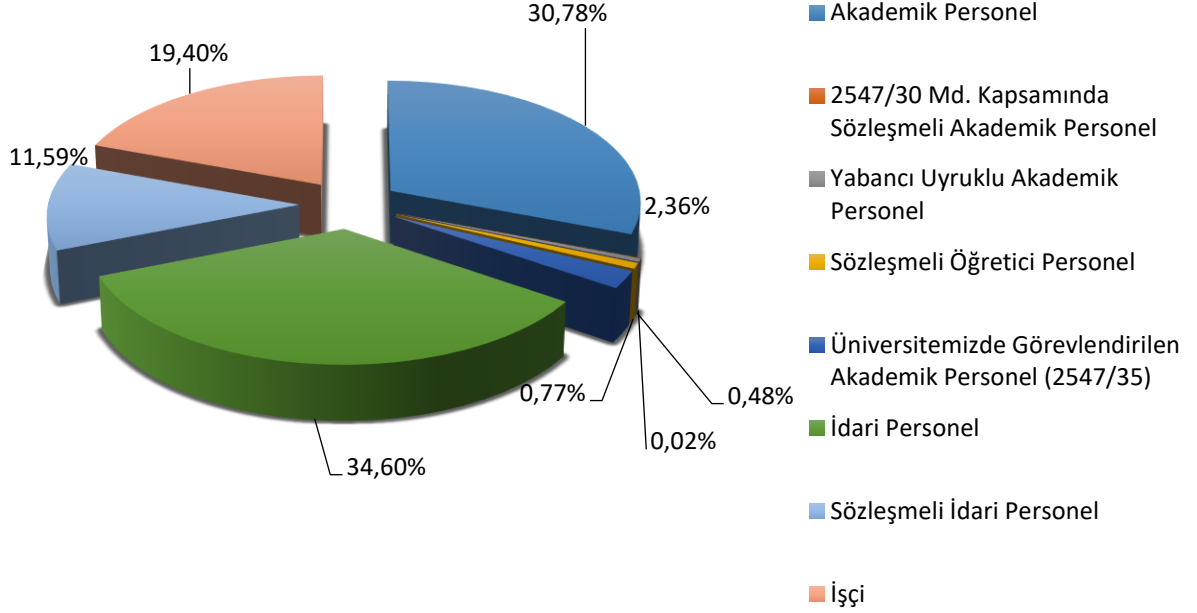

## D.1. AKADEMİK PERSONEL

Akademik personel kadrolarının 2020-2022 yılları itibariyle dağılımı Tablo-8’de gösterilmiştir.

Tablo-8: Akademik Personelin Kadro ve İstihdam Şekline Göre Dağılımı (2020-2022)

Akademik Personel	2020 Yılı	2021 Yılı	2022 Yılı	2022 Yılı'nın Önceki Yıla Göre Artış Azalışı %
Profesör	1.133	1.128	1.138	0,89
Doçent	352	359	342	-4,74
Doktora Öğretim Üyesi	286	287	372	29,62
Öğretim Görevlisi	631	638	612	-4,08
Araştırma Görevlisi	1.283	1.326	1.234	-6,94
<b>Toplam</b>	<b>3.685</b>	<b>3.738</b>	<b>3.698</b>	<b>-1,07</b>

Kaynak: Personel Daire Başkanlığı

Grafik-2: Yıllar İtibari İle Akademik Personel Sayıları

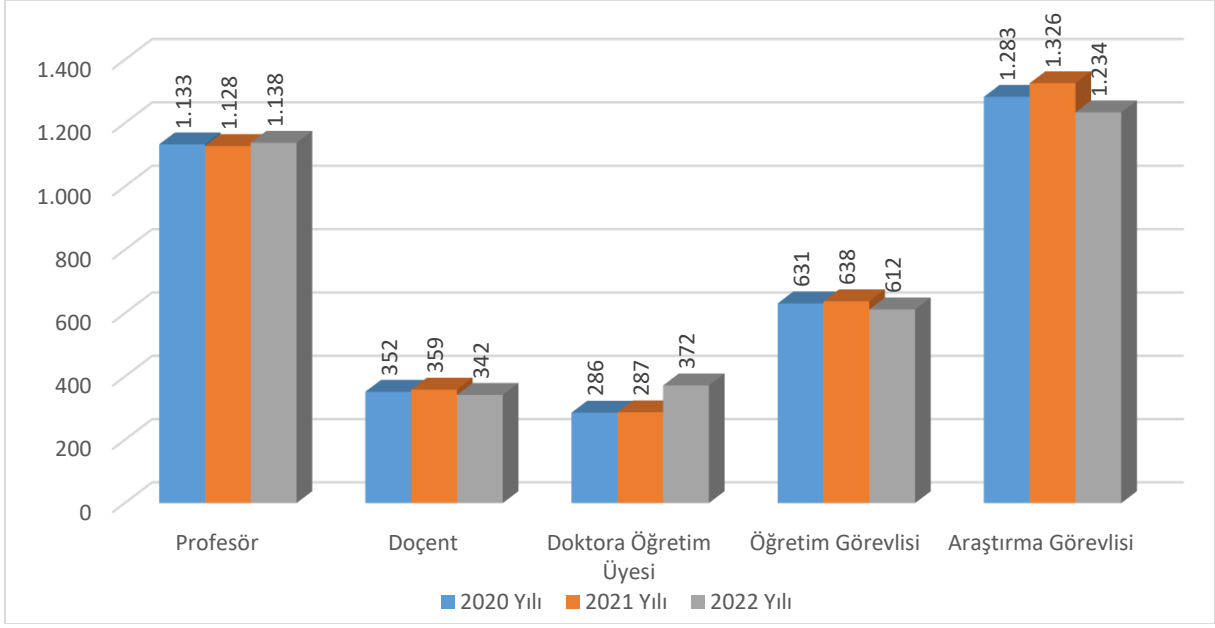

Akademik personelin 2022 yılı kadro dağılımlarına göre gruplandırıldığında; %30,77'si Profesör, %9,25'i Doçent, %10,06'sı Doktora Öğretim Üyesi, %16,55'i Öğretim Görevlisi, %33,37'si Araştırma Görevlisi kadrosu oluşturmaktadır. 2021 yılına göre 2022 yılında akademik personel sayısında en büyük artış, %29,6 ile doktora öğretim üyesi kadrosunda, en büyük azalış ise %6,9 ile araştırma görevlisi kadrosunda gerçekleşmiştir.

## D.2. İDARİ PERSONEL

İdari personel kadrolarının 2020-2022 yıllar itibariyle dağılımı Tablo-9'da gösterilmiştir.

Tablo-9: İdari Personelin Yıllar İtibariyle Kadro Dağılımı (2020-2022)

	2020 Yılı	2021 Yılı	2022 Yılı	2022 Yılı'nın Önceki Yıla Göre Değişimi (%)
Genel İdari Hizmetler	1.930	1.876	1.871	-0,27
Teknik Hizmetler	444	437	434	-0,69
Sağlık Hizmetleri	1.432	1.416	1.415	-0,07
Eğitim ve Öğretim Hizmetleri	1	1	1	0,00
Avukatlık Hizmetleri	7	8	8	0,00
Din Hizmetleri	0	0	0	0,00
Yardımcı Hizmetler	440	429	428	-0,23
<b>Toplam</b>	<b>4.254</b>	<b>4.167</b>	<b>4.157</b>	<b>-0,24</b>

Kaynak: Personel Daire Başkanlığı

Grafik-3: Yıllar İtibari İle İdari Personel Sayıları

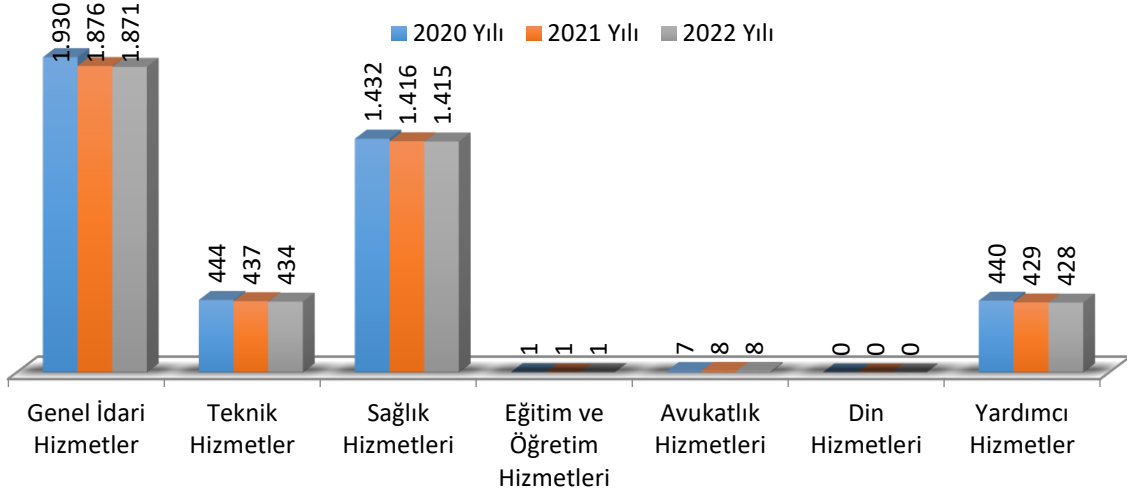

İdari personelin 2022 yılındaki hizmet sınıfına göre dağılımı gruplandırıldığında; %45,0'ı Genel İdari Hizmetler, %34'ü Sağlık Hizmetleri, %10,4'ü Teknik Hizmetler, %10,4'ü Yardımcı Hizmetler, %0,2'lik kısmı Avukatlık Hizmetleri, Eğitim-Öğretim Hizmetleri ve Din Hizmetleri Sınıfını oluşturmaktadır.

2021 yılına göre 2022 yılında idari personel sayısında en büyük azalış, %0,7 ile Teknik Hizmetler Sınıfında görülmektedir.

Tablo-10: İşçilerin Kadro Dağılımı (2020-2022)

İşçiler (Çalıştıkları Pozisyonlara Göre)	2020 Yılı	2021 Yılı	2022 Yılı	2022 Yılı'nın Önceki Yıla Göre Değişimi
Sürekli işçiler	2.423	2.386	2.308	-3,27
Vizeli geçici işçiler	23	23	23	0
<b>Toplam</b>	<b>2.446</b>	<b>2.409</b>	<b>2.331</b>	<b>-3,24</b>

Kaynak: Personel Daire Başkanlığı

Grafik-4: İşçilerin Kadro Dağılımı

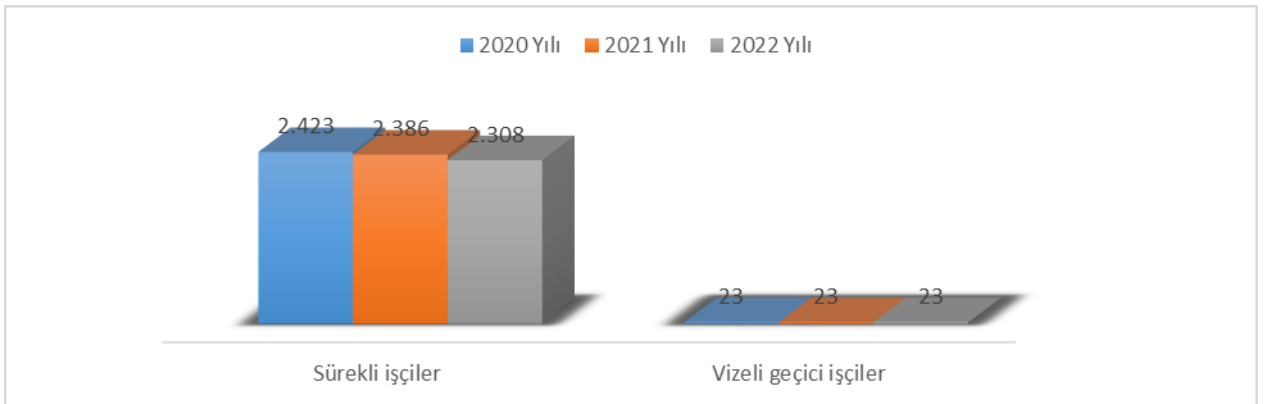

## E. FİZİKSEL KAYNAKLAR

### E.1. FİZİKSEL YAPI

Ankara Üniversitesi, Ankara ili sınırları içerisinde 31, diğer illerde 5 olmak üzere toplam 36 yerleşkeye yayılmış; 19 fakülte, 14 enstitü, 1 yüksekokul, 11 meslek yüksekokulu, 1 Devlet Konservatuarı, 44 araştırma ve uygulama merkezi, Sürekli ve Uzaktan Eğitim Merkezleri ile eğitim-öğretim ve araştırma hizmeti vermektedir.

Genel Sekreterlik, Personel Daire Başkanlığı ile Hukuk Müşavirliği Rektörlük binasında, Kütüphane ve Dokümantasyon Daire Başkanlığı, Öğrenci İşleri Daire Başkanlığı, Bilgi İşlem Daire Başkanlığı, İdari ve Mali İşler Daire Başkanlığı, Yapı İşleri ve Teknik Daire Başkanlığı ile Strateji Geliştirme Daire Başkanlığı Beşevler 10. Yıl Yerleşkesinde, Sağlık, Kültür ve Spor Daire Başkanlığı ise Gölbaşı 50. Yıl Yerleşkesinde faaliyetlerini sürdürmektedir.

#### E.1.A Taşınmazlar

Üniversitemizin Ankara merkez ve ilçelerindeki yerleşkelerin haricinde Ankara dışında, öğrencilerin mesleki uygulamalarında becerilerini geliştirmelerine yardımcı olacak uygulama alanları bulunmaktadır. Ankara Üniversitesi mülkiyet durumuna göre arsa/arazi alanı toplam 14.208.009,00 m<sup>2</sup> alanda hizmetlerini sürdürmekte olup, bina/tesis yerleşim alanı toplam 1.128.082,59 m<sup>2</sup>dir.

**Tablo-11: Yerleşkeler Bazında Taşınmazlar**

Yerleşke Adı	Toplam Arsa/Arazi Alanı (m <sup>2</sup> )	Toplam Bina/Tesis Alanı (m <sup>2</sup> )
Ahlatlıbel 20. Yıl	122.908,00	16.381,34
Ayaş Meslek Yüksekokulu Yerleşkesi	6.297,00	1.279,18
Ayaş Bahçe Bitkileri Araştırma ve Uygulama İstasyonu Yerleşkesi (Ziraat Fak.)	416.144,50	2.255,33
Ayaş (Diğer)	497.576,00	-
Bağlıca 70. Yıl Yerleşkesi	2.430.125,00	23.149,17
Beşevler 10. Yıl Yerleşkesi	230.449,00	123.042,73
Beşevler Dış Hekimliği Yerleşkesi	17.505,00	51.288,17
Beşevler İlahiyat Yerleşkesi	12.020,00	18.445,50
Beypazarı Abbaslar Konağı	680,00	440,90
Beypazarı Meslek Yüksekokulu Yerleşkesi	16.258,00	8.658,10
Beypazarı (Diğer)	484.728,00	-
Cebeci 30. yıl yerleşkesi	5.010,00	2.999,79

2023 YILI PERFORMANS PROGRAMI

Cebeci Tıp Yerleşkesi	193.335,00	127.789,58
Cebeci Yerleşkesi	96.976,00	79.418,77
Cevizlidere Kök Hücre Yerleşkesi	4.474,00	3.284,27
Çankaya Ankara Üniversitesi Evi	505,00	714,45
Çankaya ANKÜSEV	651,00	899,58
Çankaya Konut/Kongre Arsası	48.223,00	-
Çifteler Su Ürünleri Araştırma ve Uygulama İşletmesi Yerleşkesi (Ziraat Fak.)	108.985,00	2.131,83
Demirlibahçe Beyin Araştırmaları merkezi Ve Sağlık B.F.	4.752,00	4.676,50
Dışkapı Yerleşkesi	100.606,00	54.769,60
Didim ÖRSEM Yerleşkesi	36.977,00	12.295,10
Elmadağ Meslek Yüksekokulu Yerleşkesi	6.422,00	3.607,82
Elmadağ ÖRSEM Yerleşkesi	10.838,00	673,56
Gölbaşı 50. Yıl Yerleşkesi	712.923,00	130.017,65
Gölbaşı Yurtlar Bölgesi	251.313,00	56.698,59
Gölbaşı ÖRSEM Yerleşkesi	45.600,00	1.864,29
Gölbaşı Teknokent	115.103,00	19.849,00
Gölbaşı Öğrenci Yurdu	251.313,00	56.698,59
Gölbaşı ÖRSEM Yerleşkesi	45.600,00	1.864,29
Gölbaşı Teknokent	115.103,00	19.849,00
Gölbaşı (Diğer)	16.384,00	-
Gölbaşı Ballıkpınar	1.587.697,00	-
Gümüşdere 60. Yıl Yerleşkesi	139.547,00	11.735,29
Gümüşdere Ziraat Yerleşkesi	309.218,00	56.957,85
Haymana Araştırma ve Uygulama Çiftliği Yerleşkesi (Ziraat Fak.)	4.000.112,00	18.940,66
Haymana Meslek Yüksekokulu Yerleşkesi	559,70	3.438,80
Haymana (Gölet)	200.000,00	-
İlgaz ÖRSEM Yerleşkesi	3.750,00	5.861,38



2023 YILI PERFORMANS PROGRAMI

İstanbul TÖMER (Beyoğlu)	-	1.395,90
Kalecik Bağcılık Araştırma ve Uygulama İşletmesi Yerleşkesi (Ziraat Fak.)	199.116,00	347,50
Kalecik Meslek Yüksekokulu Yerleşkesi	8.178,00	2.955,21
Kalecik (Arsa)	22.291,00	-
Kazan Merkez	179.463,00	16.271,55
Kazan Eğitim ve Uygulama Çiftliği Yerleşkesi (Veteriner Fak.)	1.355.502,00	-
Keçiören Sağlık Bilimleri Yerleşkesi	23.250,00	15.366,78
Keçiören Şaraphane	1.129,68	904,90
Keçiören Teknokent	24.126,00	2.042,16
Kızılay TÖMER	-	2.422,90
Kızılcahamam	33.522,00	645,11
Maltepe Sınav Yönetim Merkezi (ASYM) Yerleşkesi	600,00	2.132,25
Maltepe Vehbi Koç Yurdu	2.686,00	4.490,16
Manavgat ÖRSEM Yerleşkesi	21.843,00	8.047,36
Nallıhan Meslek Yüksekokulu	20.645,00	2.139,35
Sıhhiye Dil ve Tarih-Coğrafya Fakültesi Yerleşkesi	19.125,00	31.385,68
Sıhhiye Tıp Yerleşkesi	82.163,00	145.191,40
Sıhhiye Yüksek İhtisas Hastanesi Yerleşkesi	23.514,00	47.293,92
Karakusunlar	5,00	-
Altındağ Konak-Özgen	1.287,00	-
Bursa Zeytinlik	9.901,00	-
Çolaklı ÖRSEM	21.843,00	-
Kastamonu Göl Emirler Köyü	1.686,00	-
Urla Yerleşkesi	11.570,00	1.485,68
<b>TOPLAM</b>	<b>14.208.009,00</b>	<b>1.128.082,59</b>

Tablo-12: Öğrenci Evleri Kapasiteleri

Öğrenci Evi	Alan (m <sup>2</sup> )	Kapasite (Kişi)	Yararlanan Kişi Sayısı
Cumhuriyet Öğrenci Evi	5.972,00	186	181
Keçiören Öğrenci Evi(A Blok)	2.119,00		
Milli Piyango Öğrenci Evi	9.543,20	384	528
Vehbi Koç Öğrenci Evi	4.698,00	224	303
Yıldırım Beyazıt Erkek Öğrenci Evi	4.439,00	165	220
Yıldırım Beyazıt Kız Öğrenci Evi	5.144,64	236	663
Milli Piyango Öğrenci Evi Ek Hizmet Binası	1.570,00	52	61
<b>Toplam</b>	<b>33.485,84</b>	<b>1.242</b>	<b>1.957</b>

Kaynak: Sağlık, Kültür ve Spor Daire Başkanlığı

Üniversitemize bağlı 7 adet öğrenci evi ile öğrencilerimize barınma hizmeti sunulmaktadır. Ayrıca Milli Piyango Öğrenci Evinde 1 adet 333 m<sup>2</sup> kapalı alana sahip 10 odalı 24 kişilik kapasiteye sahip misafirhane bulunmaktadır.

## E.2. KÜTÜPHANE VE TEKNOLOJİK KAYNAKLAR

### E.2.A Teknolojik Kaynaklar

Üniversitemizin ağ alt yapısı fiber omurgalı ve yıldız topolojisine sahip olup fiber optik kablolar yerleşkelerde tüm toplama noktalarına çekilmiş ve kullanıcılar için aktif ağ ucu götürülmüş durumdadır.

#### Aktif Cihazlar ve Ağ Altyapısı

Üniversitemiz 1000 Mbps hızında Metro Ethernet bağlantısı ile ULAKNET üzerinden internet erişimine sahiptir. Üye kurumların kullanıcılarının, diğer eğitim kurumlarında da sorunsuzca ağ kullanımını amaçlayan EDUROAM (Education Roaming-Eğitim Gezintisi) üyesi olan Üniversitemizin kablosuz ağ kapsama alanı günden güne büyümektedir.

Tablo-13: Ankara Üniversitesi Ulusal Akademik Ağ Kullanım İstatistikleri (2020-2022)

	2020 Yılı	2021 Yılı	2022 Yılı
Giriş	1.852,06 TB	2.430,24 TB	3.776,00 TB
Çıkış	550,87 TB	658,05 TB	749,00 TB
<b>Toplam</b>	<b>2.402,93 TB</b>	<b>3.088,29 TB</b>	<b>4.515,00 TB</b>

Kaynak: Bilgi İşlem Daire Başkanlığı

TB: TeraByte

### E.2.B Kütüphane Kaynakları

Üniversitemizde 18'i Fakülte, 1'i Enstitü, 1'i Devlet Konservatuarı, 7'si Meslek Yüksekokulu ve 7'si Araştırma ve Uygulama Merkezlerinde olmak üzere toplam 34 adet gelişmiş kütüphane vardır.

Tablo-14: Kütüphanesi Olan Birimler

Fakülteler	Enstitüler	Devlet Konservatuvarı	Meslek Yüksekokulları	Araştırma ve Uygulama Merkezleri
1-Dil ve Tarih-Coğrafya	1-Türk İnkılap Tarihi	1-Devlet Konservatuvarı	1-Adalet	1- Avrupa Toplulukları
2-Dış Hekimliği			2- Beypazarı	2- Çocuk Kültürü Araştırma ve Uygulama Merkezi
3-Eczacılık				3- Elmadağ
4-Eğitim Bilimleri			4- Haymana	
5-Fen ve Mühendislik				5- Kalecik
6-Güzel Sanatlar			6- Nallıhan	
7- Hemşirelik				7- Sağlık Hizmetleri
8-Hukuk				
9-İlahiyat				
10-İletişim				
11-Sağlık Bilimleri				
12-Siyasal Bilgiler				
13-Spor Bilimleri				
14-Tıp				
15-Tıp (14 Mart )				
16-Veteriner				
17-Ziraat				
18- Tıp (Deontoloji)				

Kaynak: Kütüphane ve Dokümantasyon Daire Başkanlığı

Bilgi kaynaklarının satın alınması, dergi aboneliklerinin gerçekleştirilmesi, bütçelendirilmesi, elektronik veri tabanı hizmetleri, Üniversitemiz Kütüphane Otomasyon Programı (SirsDynix) ile ilgili işlemler, Akademik Arşiv Sistemi hizmetleri Tandoğan yerleşkesinde bulunan Kütüphane ve Dokümantasyon Daire Başkanlığı tarafından yürütülmektedir.

“Açık erişim”, kamu kaynaklarıyla desteklenen araştırmalardan üretilen yayınlara erişimde standart bir yöntem olarak kabul edilmektedir. Açık erişim sistemleri, bilginin daha hızlı ve kolay erişim imkanı ile yeni çalışmalarını destekler, görünürlüğün artması ile yayınlara daha çok atıf yapılmasına katkı sağlar.

Ankara Üniversitesi Akademik Arşiv Sisteminin hedefi Ankara Üniversitesi’nde ulusal/uluslararası düzeyde bulunabilir, erişilebilir, birlikte çalışılabilir ve yeniden kullanılabilir araştırma verilerinin ve çıktılarının toplanması, oluşturulması, yayılımı, üretilen bilimsel bilginin tanınırlığının dolayısıyla etkisinin artırılması, bilimin ve teknolojinin ilerlemesine destek sağlaması bu kapsamda Ankara Üniversitesi’nin evrensel bilgi üretimine yaptığı katkıların belgelenmesidir.

Akademik Arşiv Sisteminde ilgili materyale yazar adı, başlık, anahtar kelime ve konu gibi farklı erişim uçlarından rahatlıkla ulaşılabilir. Google Akademik, OAISTER gibi çeşitli tarama motorları tarafından da taranan Ankara Üniversitesi Akademik Arşiv Sistemi, ulusal ve uluslararası harmanlama sistemlerine kayıtlıdır. Akademik Arşiv Sistemine 2022 yılında, 1.733 makale, 7.659 tez, 51 kitap, 23 proje raporu ve 4 bülten vb. yayınlar olmak üzere toplam 9.474 yayın eklenmiştir.

Tablo-15: 2022 Yılı Açık Erişim Sistemindeki Veri Türlerinin Belge Formatlarına Göre Dağılımı

Türü	HTML	PDF	PPT	WORD	XML	Diğer	Toplam
Makale		30.717					30.717
Kitap içinde Bölüm	9	70	1				80
Proje Raporu		1089					1.089
Konferans, Çalıştay Metinleri ve Bildiriler	27	836	265	36			1.164
Kitap		957					957
Tez		20.626					20.626
Gazete		17.868					17.868
Bülten		410					410
Açık Ders Malzemesi						8.151	8.151
Diğer		4					4
<b>Toplam</b>	<b>36</b>	<b>72.577</b>	<b>266</b>	<b>36</b>	<b>0</b>	<b>8.151</b>	<b>81.066</b>

Kaynak: Kütüphane ve Dokümantasyon Daire Başkanlığı

Tablo-16: 2020-2022 Toplam Açık Erişim Sistemindeki Veri Türleri

Türü	2020 Yılı Toplamı	2021 Yılı Toplamı	2022 Yılı Toplamı
Makale	26.666	28.984	29.741
Kitap içinde Bölüm	80	80	80
Proje Raporu	1034	1.066	1.089
Konferans, Çalıştay Metinleri ve Bildiriler	881	1160	1.162
Kitap	873	906	948
Tez	11.764	12.967	19.578
Gazete	18.221	17.868	17.868
Bülten	396	406	410
Açık Ders Malzemesi	7377	7891	8.116
Diğer	2	4	5
<b>Toplam</b>	<b>67.294</b>	<b>71.332</b>	<b>78.997</b>

Kaynak: Kütüphane ve Dokümantasyon Daire Başkanlığı

Açık Ders Malzemeleri, öğretim kaynaklarının internet üzerinden aktarımı esasına dayanmaktadır. Ankara Üniversitesi Açık Ders Malzemeleri Sisteminde 8.151 ders kullanıcıların hizmetine sunulmaktadır. Toplam materyal sayısının 280 tanesi, 2022 yılında eklenmiştir.

Ankara Üniversitesi internette Türkçe içeriğe ulusal destek sağlamak ve üniversitenin bilimsel potansiyelini tüm araştırmacıların hizmetine sunmak amacıyla başlattığı telifi Ankara Üniversitesinde olan bilimsel dergiler ile Fakülteler tarafından yayınlanan kitaplar tam metin olarak hizmete açılmıştır.

**Tablo-17: 2020-2022 Yılları Alınan Kütüphane Kaynakları**

	2020 Yılı			2021 Yılı			2022 Yılı		
	Basılı	Elektronik	Toplam	Basılı	Elektronik	Toplam	Basılı	Elektronik	Toplam
Kitap Sayısı	681	26.279	26.960	1.105	5.323	6.428	756	80	67.612
Abone Olunan Süreli Yayın Sayısı	163	157	320	66	45	111	28	34	62
Abone Olunan Veri Tabanı Sayısı	0	10	10	0	2	2	0	128	128
Yazma Eser	0	0	0	0	0	0	0	0	0
<b>Toplam</b>	<b>844</b>	<b>26.446</b>	<b>27.920</b>	<b>1.171</b>	<b>5.370</b>	<b>6.541</b>	<b>784</b>	<b>242</b>	<b>67.802</b>

*Kaynak: Kütüphane ve Dokümantasyon Daire Başkanlığı*

*Not: E-book central, Hiperkitap, McGrawHill Access, ACS e-books veri tabanları, elektronik kitap veri tabanları olup, erişimimizin devam etmesi için her yıl abonelik yapmamız gerekmektedir.*

*Not: Elektronik olarak abonelik gerçekleştirilen 32 adet süreli yayının basılı versiyonlarına ücretsiz abonelik imkanı sağlanmıştır.*

**Tablo-18: 2020-2022 Yılları Toplam Kütüphane Kaynakları**

	2020 Yılı			2021 Yılı			2022 Yılı		
	Basılı	Elektronik	Toplam	Basılı	Elektronik	Toplam	Basılı	Elektronik	Toplam
Kitap Sayısı	760.082	317.090	1.077.172	784.160	712.085	1.496.245	783.507	764.439	1.547.946
Basılı ve Veri Tabanında Yer Alan Süreli Yayın Sayısı	10.850	41.406	52.256	10.850	42.129	52.979	10.850	46.528	57.378
Abone Olunan Süreli Yayın Sayısı	163	157	320	66	45	111	28	34	62
Abone Olunan Veri Tabanı Sayısı	0	105	105	0	101	101	0	128	128
Yazma Eser	0	0	17.000	0	0	17.000	17.000	0	17.000
<b>Toplam</b>	<b>771.095</b>	<b>358.758</b>	<b>1.146.853</b>	<b>795.076</b>	<b>754.360</b>	<b>1.566.436</b>	<b>811.385</b>	<b>811.129</b>	<b>1.622.514</b>

*Kaynak: Kütüphane ve Dokümantasyon Daire Başkanlığı*

Ankara Üniversitesi birim kütüphanelerinde 17.000 cilt yazma eser bulunmaktadır.

## II. PERFORMANS BİLGİLERİ

### A.TEMEL POLİTİKALAR VE ÖNCELİKLER: MAKRO POLİTİKA BELGELERİ

Üniversitemizin Temel Politikası; Yükseköğretim Kurulu Başkanlığı tarafından hazırlanan “Türkiye’nin Yükseköğretim Stratejisi”, Kalkınma Planları ve Yılı Programı, Orta Vadeli Program, Orta Vadeli Mali Plan ve Bilgi Toplumu Stratejisi ve eki Eylem Planında sayılan politika ve önceliklere ilave olarak kendi stratejik planında sunulan hedeflerine ulaşma sürecini hızlandırmaktır.

Bu kapsamda, Üniversitemiz 2023 Yılı Performans Programı Teklifi hazırlanırken başta On birinci Kalkınma Planı, 2023-2025 Orta Vadeli Program, Yıllık Program, Üniversitemiz 2019-2023 Stratejik Planı, 2023 Yılı Merkezi Yönetim Bütçe Kanunu Teklifi ve Program Bütçe Hazırlama Rehberi dikkate alınarak hazırlanmıştır.

Kamu kaynaklarının ihtiyaçlar doğrultusunda tahsisi ve etkili kullanımında bütçesel süreçten beklenen; politika oluşturma, planlama ve bütçeleme arasındaki bağın iyi bir şekilde kurulmasıdır. Üniversitemiz kaynaklarının öncelikler çerçevesinde etkin, ekonomik ve verimli kullanılması ve şeffaflığın sağlanması ilkeleri gereği hazırlanan performans programı ile Üniversite faaliyetlerinin hedef ve göstergelere dayalı olarak izlenmesi ile kamuoyunun bilgilendirilmesi amaçlanmaktadır. 2021 yılında performans esaslı bütçelemenin daha etkin bir şekilde uygulanması için performans bilgileri ile bütçede tahsis edilen kaynaklar arasında bağ kuran bir program bütçe yaklaşımının benimsenmesi sebebi ile Üniversitemiz 2023 yılı Performans Programı program bütçe sistemine uygun olarak hazırlanmıştır.

Üniversitemizin 2019-2023 dönemi Stratejik Planında yer alan misyon, vizyon, stratejik amaçlar ve hedefler ve Üniversitemiz için program bütçe kapsamında belirlenen program, alt program ve faaliyetler doğrultusunda hazırlanan 2023 Mali Yılı Performans Programı; döneme ilişkin performans hedeflerini, bu hedeflere ulaşmak için yürütülecek faaliyetler ile faaliyetler için doğan kaynak ihtiyacını ve performans göstergelerini içeren programı ifade etmektedir.

## B.KURUMSAL AMAÇ VE HEDEFLER

### B.1. ANKARA ÜNİVERSİTESİ 2019-2023 DÖNEMİ STRATEJİK PLANI

Üniversite çapında tematik bir planlama ve bilinç, kalite kültürünü kurum değerleri ve bünyesindeki tüm faaliyet alanları ile içselleştirme anlayışı içinde hazırlanmış bulunan Üniversitemiz 2019-2023 Stratejik Planı, katılımcı bir anlayışla gerçekleştirilen kurumsal dış değerlendirme ve öz değerlendirme etkinlikleriyle, kurumun mevcut durumu ile ulaşmak istediği konum arasındaki farkı ortaya koymuş, temel amaçlar ve hedefleri belirlenmiş, bu amaç ve hedeflere ulaşma yolunda kurumun gücü ve zayıflıkları ile sahip olduğu fırsatlar ve karşılaşılabileceği tehditleri değerlendirilmiştir.

Tüm kurumlar gibi Üniversitemiz yönetimi için de yol gösterici ve aydınlatıcı nitelikte olan stratejik planımız, zamana yayılmış öncelikli hedeflerimizin ortaya konulması ve bunlara ulaşılması bakımından kısa, orta ve uzun vadeli yönetsel yaklaşımlarımızın ve kaynaklarımızın saptanması için etkili bir yönetim aracı olarak kabul edilmektedir.

Ankara Üniversitesi 2019-2023 dönemi kurumsal düzeyde stratejik planında kurumsal vizyon, misyon ve ilkeler ile amaç ve hedefler aşağıdaki şekilde belirlenmiştir;

#### Ankara Üniversitesi Vizyonu

Nitelikli araştırmalar yapan, kalite kültürünü içselleştirmiş, bilgi ve yetkinliklerini insanlık ve ülke yararına kullanan ve evrensel düzeyde fark yaratarak geleceğe yön veren yenilikçi araştırma üniversitesi olmaktır.

#### Ankara Üniversitesi Misyonu

Ankara Üniversitesi, Cumhuriyetin ilk üniversitesi olma sorumluluğu ile;

- eleştirel düşünebilen ve çözüm odaklı, kişisel ve mesleki alanda kendini sürekli yenileyen, doğaya duyarlı, yaratıcı ve farklılıklara saygı gösteren bireyler yetiştirmeyi,
- Bilime ve sanata evrensel düzeyde katkı sağlayan, disiplinlerarası ve etik değerleri gözeterek araştırmalar yapmayı,
- Sosyal sorumluluk bilinci ile dünya ve ülke sorunlarına duyarlı, kamu yararını gözeterek ve bulunduğu bölgenin kalkınmasına gelişmesine katkıda bulunan hizmetler sunmayı görev edinmiştir.

#### Temel Değerler

- ✓ Akademik özgürlüğe öncelik verme
- ✓ Etik değerlere bağlılık
- ✓ Liyakat
- ✓ Cumhuriyet değerlerine bağlılık
- ✓ Kültür öğelerine ve tarihine bağlılık
- ✓ Saydamlık
- ✓ Öğrenci merkezlilik
- ✓ Kaliteyi içselleştirme
- ✓ Katılımcılık
- ✓ Ülke sorunlarına/önceliklerine duyarlı

Tablo-19: Stratejik Amaç ve Hedefler

Stratejik Amaçlar	Stratejik Hedefler
<b>Amaç 1.</b> Araştırma üniversitesi statüsünü sürdürülebilir kılmak	<b>Hedef 1.1.</b> Araştırma proje kaynaklarının sürekli artırılması ve çeşitlendirilmesi
	<b>Hedef 1.2.</b> Araştırma altyapısını geliştirerek etkin kullanımının sağlanması
	<b>Hedef 1.3.</b> İndekslerce (SCI, SCI_expanded, SSCI, AHCI vb) taranan dergilerdeki öğretim üyesi başına düşen yayın sayısının ve bilimsel yayınlara yapılan atıf sayısının %20 oranında artırılması
	<b>Hedef 1.4.</b> Araştırma ve lisansüstü eğitimde ülke öncelikleri de gözetilerek disiplinlerarası çalışmaların geliştirilmesi
<b>Amaç 2.</b> Akredite eğitim programlarını artırmak ve nitelikli mezun vermek	<b>Hedef 2.1.</b> Eğitimin kalitesini geliştirerek, akredite eğitim programlarının sayısının artırılması
	<b>Hedef 2.2.</b> Öğretim elemanlarının niteliğinin ve motivasyonunun artırılması
	<b>Hedef 2.3.</b> Öğrenme ve sosyal yaşam ortamları geliştirerek öğrencilerin akademik ve bireysel gelişiminin desteklenmesi
	<b>Hedef 2.4.</b> Uluslararasılaşma niteliğinin geliştirilmesi
	<b>Hedef 2.5.</b> Uluslararası değişim programlarından yararlanan sayısının %25 artırılması
<b>Amaç 3.</b> Paydaşlarıyla işbirliği içinde sunulan hizmetlerin kalitesini artırmak	<b>Hedef 3.1.</b> Ulusal ve uluslararası kuruluşlarla işbirliğini geliştirerek ülkenin sosyal, çevresel ve ekonomik gelişiminin desteklenmesi
	<b>Hedef 3.2.</b> Üniversitede üretilen bilginin toplumla paylaşılması
	<b>Hedef 3.3.</b> Kültürel, sanatsal ve sportif etkinliklerle sosyal yaşama katkıda bulunulması
	<b>Hedef 3.4.</b> Etkin sağlık hizmeti sunmak için, ulusal ve uluslararası akreditasyonunu sağlamış, hasta memnuniyetini öne çıkaran üçüncü basamak üst düzey merkezler kurulması ve mevcut merkezlerin niteliğinin geliştirilmesi
<b>Amaç 4.</b> Üniversite-Sanayi işbirliğini geliştirmek	<b>Hedef 4.1.</b> Teknokent'in sanayi ile etkileşiminin üst düzeye çıkarılması
	<b>Hedef 4.2.</b> Eğitim, ürün ve her türlü hizmetin toplum yararına sunulması
	<b>Hedef 4.3.</b> Araştırma sonuçlarının uygulamaya aktarılmasının/ürüne dönüştürülmesinin özendirilmesi/teşvik edilmesi
	<b>Hedef 4.4.</b> Kuluçkadan yararlanan öğrenci sayısının artırılması
<b>Amaç 5.</b> Üniversitenin bütün yerleşkelerinde kurumsal yapıyı güçlendirmek	<b>Hedef 5.1.</b> Yerleşkelerin altyapı ve fiziksel olanaklarının iyileştirilmesi
	<b>Hedef 5.2.</b> Yönetim Bilgi Sisteminin bütünüyle hayata geçirilmesi
	<b>Hedef 5.3.</b> Kurumsal aidiyetin geliştirilmesi
	<b>Hedef 5.4.</b> Kalite güvence sisteminin güçlendirilmesi
	<b>Hedef 5.5.</b> Yerleşkelerin ekolojik bilinçle yeniden yapılandırılması



Makro mali politika ve plan belgelerinin belirleyiciliğinde kurumsal düzeyde 5018 sayılı Kanunla Ankara Üniversitesinin temel politika, plan ve bütçe belgeleri izleyen tabloda süreçler itibarıyla özet olarak verilmektedir.

**Tablo-20: Ankara Üniversitesi Temel Politika ve Bütçe Belgeleri**

		YASAL DAYANAĞI	RAPORLAMA SÜRESİ	
<b>A.PLAN/PROGRAM BELGELERİ/ BEYANLARI</b>	1- Stratejik Plan	5018 Sayılı Kamu Mali Yönetim ve Kontrol Kanunu 9. madde	5 YILLIK	
	2- Performans Programı	5018 Sayılı Kamu Mali Yönetim ve Kontrol Kanunu 9. madde	YILLIK	
	3- İç Kontrol Uyum Eylem Planı	5018 Sayılı Kamu Mali Yönetim ve Kontrol Kanunu 55. madde		
<b>B.BÜTÇE HAZIRLIK VE UYGULAMA BELGELERİ/ BEYANLARI</b>	4- Kurum Bütçesi (Çok Yıllı)	5018 Sayılı Kamu Mali Yönetim ve Kontrol Kanunu 17. madde	YILLIK	
	5- Yatırım Programı İzleme ve Değerlendirme Raporu	5018 Sayılı Kamu Mali Yönetim ve Kontrol Kanunu 25. madde	YILLIK	
	6- Yıl Ortası Mali Durum ve Beklentiler Raporu	5018 Sayılı Kamu Mali Yönetim ve Kontrol Kanunu 30. madde	YILLIK	
<b>D. DÖNEM SONU BELGELERİ /BEYANLAR</b>	7- Kesin Hesap	7.1- Bütçe Kesin Hesabı	5018 Sayılı Kamu Mali Yönetim ve Kontrol Kanunu 42. madde	YILLIK
		7.2- Taşınır Kesin Hesabı	5018 Sayılı Kamu Mali Yönetim ve Kontrol Kanunu 42. madde	YILLIK
	8- Yönetim Dönemi Hesabı	5018 Sayılı Kamu Mali Yönetim ve Kontrol Kanununa bağlı çıkartılan Merkezi Yönetim Muhasebe Yönetmeliğinin 510. madde	YILLIK	
	9- İdare Faaliyet Raporu ve Birim Faaliyet Raporları	5018 Sayılı Kamu Mali Yönetim ve Kontrol Kanunu 41. madde	YILLIK	

Tablo-21: Alt Program Hedefleri ve Stratejik Plan İlişkisi

PROGRAM ADI	ALT PROGRAM ADI	ALT PROGRAM HEDEFLERİ	İLİŞKİLİ OLDUĞU STRATEJİK AMAÇ
Araştırma, Geliştirme Ve Yenilik	Araştırma Altyapıları	Ülkemizin bilgi birikiminin artırılmasına ve teknolojik gelişimine katkıda bulunmak üzere yükseköğretim kurumlarında araştırma altyapılarının kurulması ve kapasitelerinin güçlendirilmesi	*Araştırma Üniversitesi statüsünü sürdürülebilir kılmak *Üniversite-Sanayi işbirliğini geliştirmek
	Yükseköğretimde Bilimsel Araştırma Ve Geliştirme	Yükseköğretim kurumlarında inovasyon amaçlı bilimsel çalışmaların artırılması	*Araştırma Üniversitesi statüsünü sürdürülebilir kılmak
Hayat Boyu Öğrenme	Yükseköğretim Kurumları Sürekli Eğitim Faaliyetleri	Toplumun tüm kesimlerine ihtiyaç duyduğu alanlarda eğitimler verilmesi, kamu kurum ve kuruluşları, özel sektör ve uluslararası kuruluşlarla işbirliğinin gelişmesine katkıda bulunulması	*Paydaşlarla işbirliği içinde sunulan hizmetlerin kalitesini artırmak
Tedavi Edici Sağlık	Tedavi Edici Sağlık	Tedavi edici sağlık hizmetinin erişilebilir ve etkili olarak sunulmasının sağlanması	*Paydaşlarla işbirliği içinde sunulan hizmetlerin kalitesini artırmak
Yükseköğretim Hizmetleri	Öğretim Elemanlarının Mesleki Gelişimi	Alanında yetkin, araştırmacı, bilgi üreten ve aktaran akademisyenler yetiştirilmesi	*Akredite eğitim programlarını artırmak ve nitelikli mezun vermek
	Ön Lisans Eğitimi, Lisans Eğitimi Ve Lisansüstü Eğitim	Mesleki yeterlilik sahibi ve gelişime açık mezunlar yetiştirilmesi	*Akredite eğitim programlarını artırmak ve nitelikli mezun vermek
	Yükseköğretimde Öğrenci Yaşamı	Yükseköğretim öğrencilerine sunulan beslenme ve barınma hizmetlerinin kalitesinin artırılması; öğrencilerin kişisel ve sosyal gelişimi desteklenerek yaşam kalitesinin yükseltilmesi	*Akredite eğitim programlarını artırmak ve nitelikli mezun vermek *Üniversitenin bütün yerleşkelerinde kurumsal yapıyı güçlendirmek

## C. İDARE PERFORMANS BİLGİSİ

<b>Program Adı:</b>	ARAŞTIRMA, GELİŞTİRME VE YENİLİK
<b>Programın Amacı:</b>	Türkiye'nin Bilimsel ve Teknolojik Ekosistemine Katkı Sağlanması
<b>Programın Kapsamı:</b>	Ar-Ge ve Yenilik Faaliyetleri ile Türkiye'nin Bilimsel ve Teknolojik Ekosistemi ve Sosyoekonomik Gelişimine Katkı Sağlama

### Anahtar Göstergeler

- 1- Ar-ge harcamasının GSYH'ye oranı
- 2- Küresel inovasyon endeksi
- 3- Tam zamanlı eşdeğer araştırmacı sayısı
- 4- Türkiye kaynaklı bilimsel yayın sayısı

<b>Alt Program Adı:</b>	YÜKSEKÖĞRETİMDE BİLİMSEL ARAŞTIRMA VE GELİŞTİRME
<b>Alt Programın Kapsamı:</b>	Üniversitemiz kapsamında yapılan yayın araştırma geliştirme faaliyetlerine öncelik verilerek araştırma desteği sağlayan kamu ve özel sektör kuruluşları ile işbirliği geliştirilecektir. İhtiyaç duyulan ve sürdürülebilirliği olan laboratuvarların öncelikli akreditasyonu için çalışılacaktır. İndekslerce taranan dergilerde yapılan yayınlara teşvik/başarı desteği artırılacaktır. Doktora ve uzmanlık çalışmalarında yayın koşulları artırılacaktır. Üniversitemiz adına yapılan patent alım başvuruları mali kaynaklar çerçevesinde teşvik edilecektir.

<b>Alt Program Hedefi:</b>	Yükseköğretim kurumlarında inovasyon amaçlı bilimsel çalışmaların artırılması
----------------------------	-------------------------------------------------------------------------------

### Performans Göstergeleri

Performans Göstergesi	Ölçü Birimi	2021	2022 Planlanan	2022 YS Gerç.	2023 Hedef	2024 Tahmin	2025 Tahmin
1- Ar-ge'ye harcanan bütçenin toplam bütçeye oranı	Oran	6	6,5	6,0	6,5	7	7,5

**Göstergeye İlişkin Açıklama:** Bu gösterge ile Üniversitemizin toplam bütçe büyüklüğü içerisinde ar-genin payı izlenecektir. E-bütçe sistemi üzerinden alınan ödenek durum masraf cetveli verileri çerçevesinde hesaplanmıştır. 2022-2023-2024 yılları kurum bütçe teklifine göre hesaplanmıştır.

**Hesaplama Yöntemi:** Bilimsel Araştırma Projeleri Harcama Toplamı/ Üniversite Toplam Bütçe Harcaması\*100

**Verinin Kaynağı:** Üniversitemiz Yılı Bütçesi ve Kesin Hesabı

2023 YILI PERFORMANS PROGRAMI

Performans Göstergesi	Ölçü Birimi	2021	2022 Planlanan	2022 YS Gerç.	2023 Hedef	2024 Tahmin	2025 Tahmin
2- Ar-ge sonucu ortaya çıkan ürünlere ilişkin alınan patent sayısı	Sayı	0	1	0	1	0	2

**Göstergeye İlişkin Açıklama:** Bu gösterge ile Üniversitemizde yürütülen ar-ge faaliyetleri sonucunda elde edilen ürünlerle ilgili alınan patent sayısı izlenecektir. Teknokent ve Bilimsel Araştırma Projeleri Koordinatörlüğünce gönderilen veriler dikkate alınmıştır.

**Hesaplama Yöntemi:** Toplam başvuru sonucunda alınan patent sayısı

**Verinin Kaynağı:** Resmi Yazı (Teknokent ve Bilimsel Araştırma Projeleri Koordinatörlüğü)

Performans Göstergesi	Ölçü Birimi	2021	2022 Planlanan	2022 YS Gerç.	2023 Hedef	2024 Tahmin	2025 Tahmin
3- Ar-ge sonucu ticarileştirilen ürün sayısı	Sayı	80	90	74	85	90	90

**Göstergeye İlişkin Açıklama:** Bu gösterge ile Üniversitemizde yürütülen ar-ge faaliyetleri sonucunda pazara ulaştırılan ve ticarileştirilen ürünler izlenecektir. Teknokent ve Bilimsel Araştırma Projeleri Koordinatörlüğünce gönderilen veriler dikkate alınmıştır.

**Hesaplama Yöntemi:** Toplam ticarileştirilen ürün sayısı

**Verinin Kaynağı:** Resmi Yazı (Teknokent ve Bilimsel Araştırma Projeleri Koordinatörlüğü)

Performans Göstergesi	Ölçü Birimi	2021	2022 Planlanan	2022 YS Gerç.	2023 Hedef	2024 Tahmin	2025 Tahmin
4- Araştırma merkezleri gelir miktarı	TL	400.000	450.000	358.500	450.000	470.000	500.000

**Göstergeye İlişkin Açıklama:** Üniversitemiz araştırma ve uygulama merkezlerinden elde edilen verilere göre hazırlanmıştır.

**Hesaplama Yöntemi:** Üniversitemiz Araştırma ve Uygulama Merkezlerince elde edilen gelirler toplamıdır.

**Verinin Kaynağı:** Resmi Yazı (Araştırma ve Uygulama Merkezleri)

Performans Göstergesi	Ölçü Birimi	2021	2022 Planlanan	2022 YS Gerç.	2023 Hedef	2024 Tahmin	2025 Tahmin
5- Araştırma merkezlerinin sanayi ile yaptığı proje sayısı	Sayı	38	135	11	120	125	135

**Göstergeye İlişkin Açıklama:** Bu gösterge ile Üniversite-sanayi işbirliği kapsamında araştırma merkezlerimizin sanayi ile yaptığı projelerin izlenmesi amaçlanmaktadır. Bilimsel Araştırma Projeleri Koordinatörlüğü, Proje Yürütücüleri ve Teknokentten gelen üst yazı bilgileri dikkate alınmıştır.

**Hesaplama Yöntemi:**

**Verinin Kaynağı:**

Araştırma merkezlerinin sanayi ile yaptığı proje sayısı  
Resmi Yazı (Proje Yürütücülerinin Yazıları, Bilimsel Araştırma Projeleri Koordinatörlüğü ve Teknokent)

Performans Göstergesi	Ölçü Birimi	2021	2022 Planlanan	2022 YS Gerç.	2023 Hedef	2024 Tahmin	2025 Tahmin
6- BAP kapsamında desteklenen araştırma projeleri sayısı	Sayı	238	300	6	320	330	340

**Göstergeye İlişkin Açıklama:** Bilimsel Araştırma Projeleri Koordinatörlüğü verileri ve İdare Faaliyet Raporunda yer alan bilgiler dikkate alınmıştır.

**Hesaplama Yöntemi:**

**Verinin Kaynağı:**

Bap kapsamında ilgili yıla devreden ve yıl içerisinde açılan projelerden tamamlananların çıkarılması sonucu kalan sayıdır.  
İdare Faaliyet Raporu

Performans Göstergesi	Ölçü Birimi	2021	2022 Planlanan	2022 YS Gerç.	2023 Hedef	2024 Tahmin	2025 Tahmin
7- Öğretim elemanı başına düşen ar-ge proje sayısı	Sayı	0,22	0,19	2	0,18	0,18	0,19

**Göstergeye İlişkin Açıklama:** Toplam AR-GE Proje sayısına BAP, TÜBİTAK, SAN-TEZ, AB, TA-GEM vs. bütün projeler dahil edilmiştir. Personel sayıları ise Personel Daire Başkanlığından alınmaktadır.

**Hesaplama Yöntemi:**

**Verinin Kaynağı:**

Toplam Ar-Ge Proje Sayısı / Öğretim Elemanı Sayısı  
İdare Faaliyet Raporu

2023 YILI PERFORMANS PROGRAMI

Performans Göstergesi	Ölçü Birimi	2021	2022 Planlanan	2022 YS Gerç.	2023 Hedef	2024 Tahmin	2025 Tahmin
8- Patent, faydalı model ve endüstriyel tasarım başvuru sayısı	Sayı	30	40	31	47	50	52

**Göstergeye İlişkin Açıklama:** Gösterge ile Üniversitemizde yürütülen ARGE faaliyetleri sonucunda elde edilen ürünlerle ilgili yapılan başvuru sayısı izlenecektir. Veriler Teknokent ve Bilimsel Araştırma Projeleri Koordinatörlüğünden elde edilmiş olup; gelecek yıllar tahminlerine yer verilmiştir.

**Hesaplama Yöntemi:** Üniversitemizde yapılan toplam patent, faydalı model ve endüstriyel tasarım başvuru sayısıdır.

**Verinin Kaynağı:** Teknokent / Bilimsel Araştırma Projeleri Koordinatörlüğü

Performans Göstergesi	Ölçü Birimi	2021	2022 Planlanan	2022 YS Gerç.	2023 Hedef	2024 Tahmin	2025 Tahmin
9- Ulusal ve uluslararası kuruluşlar tarafından desteklenen ar-ge projesi sayısı	Sayı	86	45	198	180	190	200

**Göstergeye İlişkin Açıklama:** Veriler İdare Faaliyet Raporundan ve Bilimsel Araştırma Projeleri Koordinatörlüğü ile Strateji Geliştirme Daire Başkanlığı Projeler Şubesinden elde edilmiştir.

**Hesaplama Yöntemi:** Ulusal ve Uluslararası Kuruluşlarca Desteklenen tüm projeler.

**Verinin Kaynağı:** İdare Faaliyet Raporu

Performans Göstergesi	Ölçü Birimi	2021	2022 Planlanan	2022 YS Gerç.	2023 Hedef	2024 Tahmin	2025 Tahmin
10- Uluslararası endekslerde yer alan bilimsel yayın sayısı	Sayı	2.396	2.200	1.753	2.400	2.450	2.500

**Göstergeye İlişkin Açıklama:** Gösterge ile Üniversitemizde hazırlanan bilimsel çalışmalardan uluslararası endekslerde yer alanların izlenmesi amaçlanmaktadır. Gerçekleşmeler Kütüphane ve Dokümantasyon Daire Başkanlığından alınmıştır.

**Hesaplama Yöntemi:** Uluslararası endekslerde yer alan bilimsel yayın sayısı

**Verinin Kaynağı:** İdare Faaliyet Raporu-Resmi Yazı (Kütüphane ve Dokümantasyon Daire Başkanlığı)

## Alt Program Kapsamında Yürütülecek Faaliyet Maliyetleri

Faaliyetler	2022 Bütçe	2022 Harcama (Haziran Sonu)	2023 Bütçe	2024 Tahmin	2025 Tahmin
<b>Yükseköğretim Kurumları Temel Araştırma Hizmetleri</b>	<b>61.788.529</b>	<b>30.894.264</b>	<b>70.115.000</b>	<b>77.126.500</b>	<b>84.838.600</b>
Bütçe İçi	0	0	0	0	0
Bütçe Dışı	61.788.529	30.894.264	70.115.000	77.126.500	84.838.600
<b>Yükseköğretim Kurumlarının Bilimsel Araştırma Projeleri</b>	<b>56.663.000</b>	<b>39.960.000</b>	<b>95.441.000</b>	<b>108.974.000</b>	<b>120.343.000</b>
Bütçe İçi	23.257.000	23.257.000	47.941.000	56.724.000	62.868.000
Bütçe Dışı	33.406.000	16.703.000	47.500.000	52.250.000	57.475.000
<b>T O P L A M</b>	<b>118.451.529</b>	<b>70.854.264</b>	<b>165.556.000</b>	<b>186.100.500</b>	<b>205.181.600</b>
Bütçe İçi	23.257.000	23.257.000	47.941.000	56.724.000	62.868.000
Bütçe Dışı	95.194.529	47.597.264	117.615.000	129.376.500	142.313.600

## Faaliyetlere İlişkin Açıklamalar:

Yükseköğretim Kurumları	--
Temel Araştırma Hizmetleri	
Yükseköğretim Kurumlarının Bilimsel Araştırma Projeleri	Üniversitemizde yürütülen Bilimsel Araştırma Projeleri kapsamında gerçekleştirilen giderleri bu faaliyet kapsamındadır.

<b>Alt Program Adı:</b>	ARAŞTIRMA ALTYAPILARI
<b>Alt Programın Kapsamı:</b>	Üniversitemizin Ülkemizin sayılı araştırma üniversitelerinden biri olması sebebi ile söz konusu alt program kapsamında araştırma altyapısının geliştirilerek etkin kullanımı sağlanacaktır. Araştırma altyapısını geliştirmeye yönelik olarak Üniversitemiz yatırım programında çeşitli projelere yer verilmektedir. Kısıtlı bütçe kaynakları çerçevesinde altyapı çalışmaları devam ettirilmektedir. İhtiyaç duyulan ve sürdürülebilirliği olan laboratuvarların öncelikli akreditasyonu için mali destek ve insan kaynağı desteği sağlanacaktır.

<b>Alt Program Hedefi:</b>	Ülkemizin bilgi birikiminin arttırılmasına ve teknolojik gelişimine katkıda bulunmak üzere yükseköğretim kurumlarında araştırma altyapılarının kurulması ve kapasitelerinin güçlendirilmesi
----------------------------	---------------------------------------------------------------------------------------------------------------------------------------------------------------------------------------------

## Performans Göstergeleri

Performans Göstergesi	Ölçü Birimi	2021	2022 Planlanan	2022 YS Gerç.	2023 Hedef	2024 Tahmin	2025 Tahmin
1- Araştırma altyapısı projesi tamamlanma oranı	Oran	80	85	85	90	95	95

**Göstergeye İlişkin Açıklama:** Bilgiler Üniversitemiz Bilimsel Araştırma Projeleri Koordinatörlüğünden alınmıştır.

**Hesaplama Yöntemi:** -

**Verinin Kaynağı:** Resmi Yazı Bilimsel Araştırma Projeleri Koordinatörlüğü

**Alt Program Kapsamında Yürütülecek Faaliyet Maliyetleri**

Faaliyetler	2022 Bütçe	2022 Harcama (Haziran Sonu)	2023 Bütçe	2024 Tahmin	2025 Tahmin
<b>Yükseköğretim Kurumları Araştırma Altyapısı Kurulması ve Geliştirilmesi</b>	<b>78.783.000</b>	<b>33.764.069</b>	<b>29.244.000</b>	<b>37.322.000</b>	<b>44.459.000</b>
Bütçe İçi	78.783.000	33.764.069	29.244.000	37.322.000	44.459.000
Bütçe Dışı	0	0	0	0	0
<b>T O P L A M</b>	<b>78.783.000</b>	<b>33.764.069</b>	<b>29.244.000</b>	<b>37.322.000</b>	<b>44.459.000</b>
Bütçe İçi	78.783.000	33.764.069	29.244.000	37.322.000	44.459.000
Bütçe Dışı	0	0	0	0	0

**Faaliyetlere İlişkin Açıklamalar:**

Yükseköğretim Kurumları Araştırma Altyapısı Kurulması ve Geliştirilmesi      Üniversitemizde araştırma altyapısı kurulması ve geliştirilmesi kapsamındaki giderler bu faaliyet alanında incelenecektir.

**Program Adı:** HAYAT BOYU ÖĞRENME

**Programın Amacı:** Hayat Boyu Öğrenme Programlarına Yönelik Nitelik ve Erişimin Artırılması

**Programın Kapsamı:** Hayat boyu öğrenme: bireysel, toplumsal ve istihdam ile ilgili bir yaklaşımla bireyin bilgi, beceri ve yetkinliklerini geliştirmek amacıyla örgün eğitimin dışında hayatı boyunca katıldığı her türlü öğrenme etkinlikleri olarak kabul edilmekte olup bu kapsamda halk eğitimi merkezleri tarafından okuma-yazma, genel ve mesleki-teknik yaygın eğitim kursları düzenlenmekte; Örgün eğitim çağı dışında olan vatandaşlarımızın eğitim seviyelerini yükseltmek amacıyla açık ortaokul ve açık lise eğitim öğretim faaliyetleri sunulmakta; Ayrıca ülkemizde geçici koruma altında bulunan bireylerin eğitim sistemimize entegrasyonlarını sağlamak amacıyla öncelikle Türkçe olmak üzere eğitim öğretim faaliyetleri sürdürülmektedir.

**Anahtar Göstergeler**

1- Hayat boyu öğrenmeye katılım oranı



**Alt Program Adı:** YÜKSEKÖĞRETİM KURUMLARI SÜREKLİ EĞİTİM FAALİYETLERİ  
**Alt Programın Kapsamı:** Toplum bilincini artırmak ve farkındalığı artırmak adına çevrimiçi bilgilendirmeler ve eğitimler gerçekleştirilecektir. Sosyal sorumluluk projeleri gerçekleştirilecek ve topluma yönelik faaliyetlerin daha fazla bireye ulaşabilmek adına daha etkin duyurulması sağlanacaktır. Çevre duyarlılığına yönelik toplumsal bilincin artırılması konusunda bilgilendirme faaliyetleri düzenlenecektir.

**Alt Program Hedefi:** Toplumun tüm kesimlerine ihtiyaç duyduğu alanlarda eğitimler verilmesi, kamu kurum ve kuruluşları, özel sektör ve uluslararası kuruluşlarla işbirliğinin gelişmesine katkıda bulunulması

#### Performans Göstergeleri

Performans Göstergesi	Ölçü Birimi	2021	2022 Planlanan	2022 YS Gerç.	2023 Hedef	2024 Tahmin	2025 Tahmin
1- Dezavantajlı gruplara yönelik sosyal entegrasyon ve kapsayıcılığa ilişkin yapılan faaliyet sayısı	Sayı	29	50	62	55	60	65

**Göstergeye İlişkin Açıklama:** Üniversitemiz birimlerinde düzenlenen faaliyetlere ilişkin bilgiler ve faaliyet sayıları Resmi yazı ile talep edilmiş olup, bilgilerin tamamı konsolide edilmiştir.

**Hesaplama Yöntemi:** İlgili birimlerden alınan faaliyet sayısı toplamıdır.

**Verinin Kaynağı:** Resmi Yazı (Üniversitemiz Harca Birimleri)

Performans Göstergesi	Ölçü Birimi	2021	2022 Planlanan	2022 YS Gerç.	2023 Hedef	2024 Tahmin	2025 Tahmin
2- Eğitim programlarına başvuran kişi sayısı	Sayı	961	650	9.109	12.000	13.000	14.000

**Göstergeye İlişkin Açıklama:** Üniversitemizde sunulan sürekli eğitim programlarına yapılan başvurular izlenecektir. Toplam başvuru sayısı bütün birimlerden talep edilmiş olup; gelen sayı konsolide edilerek sonuca ulaşılmıştır.

**Hesaplama Yöntemi:** Üniversitemiz birimlerinden gelen eğitim programlarına başvuran kişi sayısının toplamıdır.

**Verinin Kaynağı:** İdare Faaliyet Raporu ve Birim Faaliyet Raporları

2023 YILI PERFORMANS PROGRAMI

Performans Göstergesi	Ölçü Birimi	2021	2022 Planlanan	2022 YS Gerç.	2023 Hedef	2024 Tahmin	2025 Tahmin
3- Mezunlara yönelik gerçekleştirilen faaliyet sayısı	Sayı	148	100	10	40	50	60

**Göstergeye İlişkin Açıklama:** Veriler birimlerden gelen faaliyet sayısının konsolide edilmesi sonucu elde edilmiştir.

**Hesaplama Yöntemi:** Üniversitemiz birimlerince mezunlara yönelik yürütülen toplam faaliyet sayısıdır.

**Verinin Kaynağı:** İdare Faaliyet Raporu- Birim Faaliyet Raporları (birim verileri)

Performans Göstergesi	Ölçü Birimi	2021	2022 Planlanan	2022 YS Gerç.	2023 Hedef	2024 Tahmin	2025 Tahmin
4- Sürekli Eğitim Merkezi (SEM) ve Dil Merkezi (DİLMER) tarafından mesleki eğitime yönelik verilen sertifika sayısı	Sayı	277	200	2.523	2.750	3.000	3.000

**Göstergeye İlişkin Açıklama:** ANKÜSEM VE TÖMER'den gelen bilgiler doğrultusunda hazırlanmıştır.

**Hesaplama Yöntemi:** Üniversitemiz ANKÜSEM VE TÖMER Birimlerinden elde edilen mesleki eğitime yönelik verilen sertifika sayısı toplamıdır.

**Verinin Kaynağı:** Resmi Yazı (ANKÜSEM ve TÖMER)

Performans Göstergesi	Ölçü Birimi	2021	2022 Planlanan	2022 YS Gerç.	2023 Hedef	2024 Tahmin	2025 Tahmin
5- Tamamlanan sosyal sorumluluk projeleri sayısı	Sayı	138	100	18	50	60	70

**Göstergeye İlişkin Açıklama:** Üniversitemizde yürütülen sosyal sorumluluk projelerine ilişkin bilgiler üst yazı ile toplanarak konsolide edilmiştir.

**Hesaplama Yöntemi:** Üniversitemiz kapsamında yapılan sosyal sorumluluk projelerinin toplamı

**Verinin Kaynağı:** Resmi Yazı (Üniversitemiz Harcama Birimleri)

Performans Göstergesi	Ölçü Birimi	2021	2022 Planlanan	2022 YS Gerç.	2023 Hedef	2024 Tahmin	2025 Tahmin
6- Üniversitemizin çevrecilik alanlarında aldığı ödül sayısı	Sayı	0	1	0	1	1	1

**Göstergeye İlişkin Açıklama:** Üniversitemiz Çevre ve Planlama Koordinatörlüğünden alınan verilere yer verilmiştir.

**Hesaplama Yöntemi:** toplam ödül sayısı

**Verinin Kaynağı:** Resmi Yazı (Çevre ve Planlama Koordinatörlüğü)

**Alt Program Kapsamında Yürütülecek Faaliyet Maliyetleri**

Faaliyetler	2022 Bütçe	2022 Harcama (Haziran Sonu)	2023 Bütçe	2024 Tahmin	2025 Tahmin
<b>Toplum Hizmetine Sunulan Eğitim Programları, Kurs ve Seminerler</b>	<b>50.375.762</b>	<b>15.814.511</b>	<b>40.500.000</b>	<b>44.550.000</b>	<b>49.005.000</b>
Bütçe İçi	0	0	0	0	0
Bütçe Dışı	50.375.762	15.814.511	40.500.000	44.550.000	49.005.000
<b>T O P L A M</b>	<b>50.375.762</b>	<b>15.814.511</b>	<b>40.500.000</b>	<b>44.550.000</b>	<b>49.005.000</b>
Bütçe İçi	0	0	0	0	0
Bütçe Dışı	50.375.762	15.814.511	40.500.000	44.550.000	49.005.000

**Faaliyetlere İlişkin Açıklamalar:**

Toplum Hizmetine Sunulan Eğitim Programları, Kurs ve Seminerler	Topluma yönelik sunulan eğitim programları, kurs ve seminerlere yönelik giderler bu faaliyet altında izlenecektir.
Yükseköğretim Kurumları Sosyal Sorumluluk Projeleri	Üniversitemizde yürütülen sosyal sorumluluk projelerine ilişkin giderler bu faaliyet altında izlenecektir.

**Program Adı:** TEDAVİ EDİCİ SAĞLIK

**Programın Amacı:** Tedavi Edici Sağlık Hizmetlerinin Yürütülmesi ve Sağlık Araştırma Faaliyetlerinin Geliştirilmesi

**Programın Kapsamı:** Sağlık tesislerinin her türlü koruyucu, teşhis, tedavi ve rehabilite edici sağlık hizmetlerinin yürütülmesinin sağlanması, faaliyetlerin izlenmesi ve değerlendirilmesi, iyi uygulama örneklerinin yaygınlaştırılması.

Nitelikli sağlık personelinin ülke genelinde dengeli dağılımının sağlanması

Sağlık alanında kullanılan bilişim sistemleri ve iletişim teknolojileri ile ilgili ülke çapında politika, strateji ve standartların belirlenmesi amacıyla çalışmalar yapılması, kişisel sağlık verileri ile ülke düzeyinde sağlık durumu ve sağlık hizmetlerine ilişkin veri ve bilgi akışını içeren her türden bilgi sistemleri ve projelerinin yapılması ve yaptırılması, sağlık bilişimi ve teknolojisi alanında çalışacak kamu ve özel hukuk tüzel kişileri ile gerçek kişilerin uyacakları kuralların belirlenmesi, uygulanması, gerektiğinde bunların yazılım ve ürünlerinin uygunluğuna karar verilmesi ve müelliflerinin yetkilendirilmesi

Acil sağlık hizmetlerinin daha etkili ve kısa sürede sunulabilmesi amacıyla acil sağlık talebine yönelik cevaplama ve müdahale süreleri kısaltılarak kaynak etkinliği sağlanması. İlgili birimler arasındaki koordinasyon ve iş birliği güçlendirilerek, bu alanda vatandaş farkındalığının ve bilincinin artırılması için eğitimler düzenlenmesi

**Anahtar Göstergeler**

- 1- 100.000 kişiye düşen hemşire sayısı
- 2- 100.000 kişiye düşen toplam hekim sayısı
- 3- Nitelikli yatak oranı (Yoğun bakım yatakları hariç, Sağlık Bakanlığı)

**Alt Program Adı:** TEDAVİ EDİCİ SAĞLIK  
**Alt Programın Kapsamı:** Hastanelerin ulusal ve uluslararası kalite standartlarıyla akreditasyonunun sürekliliği sağlanacaktır. Sunulan hizmetin kalitesini yükseltmek için, çalışanlara yönelik bilgi, beceri ve farkındalığı artıracak eğitim programları düzenlenecektir. Üniversitemiz hastanelerinin fiziki altyapısının geliştirilmesine yönelik olarak kaynaklar çerçevesinde büyük onarım çalışmaları ve makine-teçhizat alımları gerçekleştirilecektir.

**Alt Program Hedefi:** Tedavi edici sağlık hizmetinin erişilebilir ve etkili olarak sunulmasının sağlanması

**Performans Göstergeleri**

Performans Göstergesi	Ölçü Birimi	2021	2022 Planlanan	2022 YS Gerç.	2023 Hedef	2024 Tahmin	2025 Tahmin
1- Ameliyat sayısı	Sayı	50.663	50.000	52.457	53.000	54.000	55.000

**Göstergeye İlişkin Açıklama:** Üniversitemizde Cebeci, İbn-i Sina ve Diş Hekimliği Uygulama olmak üzere 3 hastane bulunmaktadır. Veriler 3 hastanenin toplamını vermektedir.

**Hesaplama Yöntemi:** Toplam Ameliyat Sayısı (3 hastanenin toplamıdır.)

**Verinin Kaynağı:** İdare Faaliyet Raporu

Performans Göstergesi	Ölçü Birimi	2021	2022 Planlanan	2022 YS Gerç.	2023 Hedef	2024 Tahmin	2025 Tahmin
2- Üniversite hastaneleri nitelikli yatak oranı	Oran	65,02	70	60,75	75	78	80

**Göstergeye İlişkin Açıklama:** Üniversitemizde Cebeci, İbn-i Sina ve Diş Hekimliği Uygulama olmak üzere 3 hastane bulunmaktadır. Veriler 3 hastanenin toplamını vermektedir.

**Hesaplama Yöntemi:** 3 Hastaneden elde edilen nitelikli yatak sayısının ortalaması alınmıştır.

**Verinin Kaynağı:** Resmi Yazı (Cebeci Araştırma ve Uygulama Hastanesi, İbn-i Sina Araştırma ve Uygulama Hastanesi, Diş Hekimliği Uygulama Hastanesi)

2023 YILI PERFORMANS PROGRAMI

Performans Göstergesi	Ölçü Birimi	2021	2022 Planlanan	2022 YS Gerç.	2023 Hedef	2024 Tahmin	2025 Tahmin
3- Üniversite hastaneleri yatak doluluk oranı	Oran	68,39	62	75,85	75	75	75

**Göstergeye İlişkin Açıklama:** Üniversitemizde Cebeci, İbn-i Sina ve Diş Hekimliği Uygulama olmak üzere 3 hastane bulunmaktadır. Veriler 3 hastanenin toplamını vermektedir.

**Hesaplama Yöntemi:** 3 Hastaneden alınan yatak doluluk oranının ortalaması alınmıştır.

**Verinin Kaynağı:** Resmi Yazı (Cebeci Araştırma ve Uygulama Hastanesi, İbn-i Sina Araştırma ve Uygulama Hastanesi, Diş Hekimliği Uygulama Hastanesi)

Performans Göstergesi	Ölçü Birimi	2021	2022 Planlanan	2022 YS Gerç.	2023 Hedef	2024 Tahmin	2025 Tahmin
4- Yatan hasta sayısı	Sayı	61.784	95.000	77.391	90.000	92.000	95.000

**Göstergeye İlişkin Açıklama:** Üniversitemizde Cebeci, İbn-i Sina ve Diş Hekimliği Uygulama olmak üzere 3 hastane bulunmaktadır. Veriler 3 hastanenin toplamını vermektedir.

**Hesaplama Yöntemi:** 3 Hastanenin toplam yatan hasta sayısıdır.

**Verinin Kaynağı:** Resmi Yazı (Cebeci Araştırma ve Uygulama Hastanesi, İbn-i Sina Araştırma ve Uygulama Hastanesi, Diş Hekimliği Uygulama Hastanesi)

**Alt Program Kapsamında Yürütülecek Faaliyet Maliyetleri**

Faaliyetler	2022 Bütçe	2022 Harcama (Haziran Sonu)	2023 Bütçe	2024 Tahmin	2025 Tahmin
<b>Ağız ve Diş Sağlığı Hizmetleri</b>	<b>19.938.284</b>	<b>6.441.592</b>	<b>17.255.000</b>	<b>19.177.000</b>	<b>21.119.000</b>
Bütçe İçi	980.000	490.000	2.155.000	2.567.000	2.848.000
Bütçe Dışı	18.958.284	5.951.592	15.100.000	16.610.000	18.271.000
<b>Üniversite Genel Hastane Hizmetleri</b>	<b>1.556.826.745</b>	<b>625.622.085</b>	<b>1.932.760.000</b>	<b>2.228.860.000</b>	<b>2.511.628.000</b>
Bütçe İçi	383.647.000	257.324.638	997.962.000	1.200.583.000	1.380.524.000
Bütçe Dışı	1.173.179.745	368.297.447	934.798.000	1.028.277.000	1.311.104.000
<b>Üniversite İhtisas Hastanesi Hizmetleri</b>	<b>3.078.000</b>	<b>1.580.785</b>	<b>6.220.000</b>	<b>7.505.000</b>	<b>8.642.000</b>
Bütçe İçi	3.078.000	1.580.785	6.220.000	7.505.000	8.642.000
Bütçe Dışı	0	0	0	0	0
<b>T O P L A M</b>	<b>1.579.843.029</b>	<b>633.644.462</b>	<b>1.956.235.000</b>	<b>2.255.542.000</b>	<b>2.541.389.000</b>
Bütçe İçi	387.705.000	259.395.423	1.006.337.000	1.210.655.000	1.392.014.000
Bütçe Dışı	1.192.138.029	374.249.039	949.898.000	1.044.887.000	1.149.375.000

**Faaliyetlere İlişkin Açıklamalar:**

Ağız ve Diş Sağlığı Hizmetleri	Diş Hekimliği Uygulama Hastanesi bünyesinde ağız ve diş sağlığına yönelik hasta kabulü yapılarak tedavi edici sağlık hizmeti verilmektedir.
Sağlık Hizmeti Sunumunda İhtiyaç Duyulan Tıbbî Cihaz, Malzeme ve İlaç Alımı	----
Üniversite Genel Hastane Hizmetleri	Üniversitemiz hastanelerince genel hastane hizmetlerinin yürütülmesi ve hizmetlerini belli bir tıbbi uzmanlık ile sınırlamayan hastanelerin idaresi, işletilmesi, denetlenmesi ya da desteklenmesine yönelik giderler bu faaliyet altında izlenecektir.
Üniversite İhtisas Hastanesi Hizmetleri	Üniversitemiz Diş Hekimliği Uygulama hastanesi personelinin ücretlerine ilişkin ödemeler söz konusu faaliyet altında izlenecektir.

**Program Adı:** YÜKSEKÖĞRETİM HİZMETLERİ

**Programın Amacı:** Uluslararası Standartlarda, Bilimsel Temelli Yükseköğretim Hizmeti Sunulması

**Programın Kapsamı:**

**Anahtar Göstergeler**

- 1-Yüksek öğretimde öğretim elemanı başına düşen öğrenci sayısı
- 2-Yükseköğretim kontenjan doluluk oranı
- 3-Yükseköğretim mezunlarının işgücüne katılım oranı
- 4-Yükseköğretimde okullaşma oranı

**Alt Program Adı:** ÖN LİSANS EĞİTİMİ, LİSANS EĞİTİMİ VE LİSANSÜSTÜ EĞİTİM

**Alt Programın Kapsamı:** Üniversitemizdeki birim ve programların önce ulusal sonra uluslararası akreditasyon alması için mali destek sağlanacaktır. Birimlerde akreditasyon sürecine yönelik eğitimler düzenlenecektir. Çift diploma programları geliştirilecektir. Yabancı dilde programlar açılarak yabancı öğrenci sayısı artırılması ve Üniversitemizin uluslararası platformlardaki faaliyetlere daha etkin katılımı ve yabancı öğretim elemanı istihdamı teşvik edilecektir. Yurtdışındaki saygın üniversitelerle işbirlikleri geliştirilecektir.

**Alt Program Hedefi:** Mesleki yeterlilik sahibi ve gelişime açık mezunlar yetiştirilmesi

**Performans Göstergeleri**

Performans Göstergesi	Ölçü Birimi	2021	2022 Planlanan	2022 YS Gerç.	2023 Hedef	2024 Tahmin	2025 Tahmin
1- Doktora eğitimini tamamlayanların sayısı	Sayı	458	375	542	480	500	510

**Göstergeye İlişkin Açıklama:** Gösterge ile Üniversitemizde lisansüstü öğretim kapsamında doktora mezunlarının izlenmesi amaçlanmaktadır. Öğrenci İşleri Daire Başkanlığından alınan veriler doğrultusunda hesaplanmıştır. Ancak mezun sayılarının anlık değişmesi nedeni ile önceki yıl gerçekleştirmelerinde küçük oranlı sapmalar meydana gelebilir.

**Hesaplama Yöntemi:** Üniversitemizde ilgili yılda doktora eğitimini tamamlayanların sayısıdır.

**Verinin Kaynağı:** İdare Faaliyet Raporu, Resmi Yazı (Öğrenci İşleri Daire Başkanlığı)

Performans Göstergesi	Ölçü Birimi	2021	2022 Planlanan	2022 YS Gerç.	2023 Hedef	2024 Tahmin	2025 Tahmin
2- Eğitim bilimleri kontenjan doluluk oranı	Oran	97,62	96,5	98,3	98	98,2	98,4

**Göstergeye İlişkin Açıklama:** Gösterge ile lisansüstü eğitim kapsamında Üniversitemiz eğitim bilimleri kontenjanlarının doluluk oranı izlenecektir. Gerçekleşme verileri Öğrenci İşleri Daire Başkanlığından alınmıştır.

**Hesaplama Yöntemi:** (Eğitim Bilimleri Kayıtlı Öğrenci Sayısı / Eğitim Bilimleri Kontenjanı) \* 100

**Verinin Kaynağı:** Resmi Yazı (Öğrenci İşleri Daire Başkanlığı)

Performans Göstergesi	Ölçü Birimi	2021	2022 Planlanan	2022 YS Gerç.	2023 Hedef	2024 Tahmin	2025 Tahmin
3- Eğitimin program süresinde bitirilme oranı	Oran	55	60	55	58	60	62

**Göstergeye İlişkin Açıklama:** Gerçekleşme verileri Öğrenci İşleri Daire Başkanlığından alınmıştır.

**Hesaplama Yöntemi:** (Eğitimi Süresinde Bitiren Öğrenci Sayısı / Toplam Öğrenci Sayısı) \* 100

**Verinin Kaynağı:** Resmi Yazı (Öğrenci İşleri Daire Başkanlığı)

Performans Göstergesi	Ölçü Birimi	2021	2022 Planlanan	2022 YS Gerç.	2023 Hedef	2024 Tahmin	2025 Tahmin
4- Fen bilimleri kontenjan doluluk oranı	Oran	98,01	96,5	94,37	98,4	98,6	98,8

**Göstergeye İlişkin Açıklama:** Gösterge ile lisansüstü eğitim kapsamında Üniversitemiz fen bilimleri kontenjanlarının doluluk oranı izlenecektir. Gerçekleşme verileri Öğrenci İşleri Daire Başkanlığından alınmıştır.

**Hesaplama Yöntemi:** (Fen Bilimleri Kayıtlı Öğrenci Sayısı / Fen Bilimleri Kontenjanı) \* 100

**Verinin Kaynağı:** Resmi Yazı (Öğrenci İşleri Daire Başkanlığı)

2023 YILI PERFORMANS PROGRAMI

Performans Göstergesi	Ölçü Birimi	2021	2022 Planlanan	2022 YS Gerç.	2023 Hedef	2024 Tahmin	2025 Tahmin
5- Kütüphanede bulunan basılı ve elektronik kaynak sayısı	Sayı	1.600.657	1.450.000	1.547.946	1.600.000	1.650.000	1.700.000

**Göstergeye İlişkin Açıklama:** Veriler Kütüphane ve Dokümantasyon Daire Başkanlığından edinilmiştir.  
**Hesaplama Yöntemi:** Kütüphanede bulunan basılı ve elektronik kaynak sayısı.  
**Verinin Kaynağı:** İdare Faaliyet Raporu, Resmi Yazı (Kütüphane ve Dokümantasyon Daire Başkanlığı)

Performans Göstergesi	Ölçü Birimi	2021	2022 Planlanan	2022 YS Gerç.	2023 Hedef	2024 Tahmin	2025 Tahmin
6- Kütüphanede bulunan öğrenci başına düşen basılı ve elektronik kaynak sayısı	Sayı	22,7	22	5,5	24	25	27

**Göstergeye İlişkin Açıklama:** Üniversitemiz kütüphanelerinde bulunan basılı ve elektronik yayın sayısına ilişkin bilgiler Kütüphane ve Dokümantasyon Daire Başkanlığından alınmıştır.  
**Hesaplama Yöntemi:** Kütüphanede Bulunan Yayın Sayısı / Toplam Öğrenci Sayısı  
**Verinin Kaynağı:** İdare Faaliyet Raporu, Resmi Yazı (Kütüphane ve Dokümantasyon Daire Başkanlığı)

Performans Göstergesi	Ölçü Birimi	2021	2022 Planlanan	2022 YS Gerç.	2023 Hedef	2024 Tahmin	2025 Tahmin
7- Kütüphaneden yararlanan kişi sayısı	Sayı	14.179	38.000	26.462	35.000	37.000	39.000

**Göstergeye İlişkin Açıklama:** Gösterge ile kütüphane imkanlarından ve kütüphanede bulunan basılı ve elektronik kaynaklardan yararlanan toplam kişilerin sayısı izlenecektir. Veriler Kütüphane ve Dokümantasyon Daire Başkanlığından elde edilmiştir.  
**Hesaplama Yöntemi:** Kütüphaneden yararlanan kişi sayısı  
**Verinin Kaynağı:** Resmi Yazı (Kütüphane ve Dokümantasyon Daire Başkanlığı)

Performans Göstergesi	Ölçü Birimi	2021	2022 Planlanan	2022 YS Gerç.	2023 Hedef	2024 Tahmin	2025 Tahmin
8- Lisansüstü öğrencilerin toplam öğrenciler içindeki payı	Oran	18,6	22	0,17	20	21	22

**Göstergeye İlişkin Açıklama:** Öğrenci sayılarına ilişkin veriler Üniversitemiz Öğrenci İşleri Daire Başkanlığından alınmaktadır.  
**Hesaplama Yöntemi:** Lisansüstü Öğrenci Sayısı / Toplam Öğrenci Sayısı  
**Verinin Kaynağı:** İdare Faaliyet Raporu, Resmi Yazı (Öğrenci İşleri Daire Başkanlığı)



2023 YILI PERFORMANS PROGRAMI

Performans Göstergesi	Ölçü Birimi	2021	2022 Planlanan	2022 YS Gerç.	2023 Hedef	2024 Tahmin	2025 Tahmin
9- Öğrenci başına düşen eğitim alanı	Metrekare	2,4	2,5	2,33	2,5	2,6	2,7

**Göstergeye İlişkin Açıklama:** Alan bilgileri Yapı İşleri ve Teknik Daire Başkanlığından ve öğrenci sayısı Öğrenci İşleri Daire Başkanlığından alınmıştır.

**Hesaplama Yöntemi:** Toplam Eğitim Alanı (m2) / Toplam Öğrenci Sayısı

**Verinin Kaynağı:** İdare Faaliyet Raporu, Birim Faaliyet Raporları, Resmi Yazı (Öğrenci İşleri Daire Başkanlığı, Yapı İşleri ve Teknik Daire Başkanlığı)

Performans Göstergesi	Ölçü Birimi	2021	2022 Planlanan	2022 YS Gerç.	2023 Hedef	2024 Tahmin	2025 Tahmin
10- Öğrenci başına düşen kapalı alan	Metrekare	17,8	16,5	17,36	17	17,2	17,5

**Göstergeye İlişkin Açıklama:** Alan bilgileri Yapı İşleri ve Teknik Daire Başkanlığından ve öğrenci sayısı Öğrenci İşleri Daire Başkanlığından alınmıştır.

**Hesaplama Yöntemi:** Toplam Kapalı Alan (m2) / Toplam Öğrenci Sayısı

**Verinin Kaynağı:** İdare Faaliyet Raporu, Birim Faaliyet Raporları, Resmi Yazı (Öğrenci İşleri Daire Başkanlığı, Yapı İşleri ve Teknik Daire Başkanlığı)

Performans Göstergesi	Ölçü Birimi	2021	2022 Planlanan	2022 YS Gerç.	2023 Hedef	2024 Tahmin	2025 Tahmin
11- Öğrenci değişim programlarından yararlanan öğrencilerin oranı	Oran	0,9	0,04	0,53	0,05	0,1	0,2

**Göstergeye İlişkin Açıklama:** Gösterge ile Mevlana, Farabi gibi ulusal ve uluslararası öğrenci değişim programlarından yararlanan Üniversitemiz öğrencilerinin oranı izlenecektir. Değişim programlarından yararlanan öğrencilere ilişkin veriler ilgili program koordinatörlüklerinde ve birim faaliyet raporlarından toplanmıştır.

**Hesaplama Yöntemi:** Öğrenci Değişim Programlarında Yararlanan Öğrenci Sayısı / Toplam Öğrenci Sayısı

**Verinin Kaynağı:** İdare Faaliyet Raporu

Performans Göstergesi	Ölçü Birimi	2021	2022 Planlanan	2022 YS Gerç.	2023 Hedef	2024 Tahmin	2025 Tahmin
12- Öğretim üyesi başına düşen öğrenci sayısı	Sayı	39,7	36	40,37	37,5	37	36

**Göstergeye İlişkin Açıklama:** Üniversitemiz Personel Daire Başkanlığı ve Öğrenci İşleri Daire Başkanlığı verileridir.

**Hesaplama Yöntemi:** Toplam Öğrenci Sayısı / Toplam Öğretim Üyesi Sayısı

**Verinin Kaynağı:** İdare Faaliyet Raporu, Resmi Yazı (Personel Daire Başkanlığı, Öğrenci İşleri Daire Başkanlığı)

2023 YILI PERFORMANS PROGRAMI

Performans Göstergesi	Ölçü Birimi	2021	2022 Planlanan	2022 YS Gerç.	2023 Hedef	2024 Tahmin	2025 Tahmin
13- Sağlık bilimleri kontenjan doluluk oranı	Oran	99,6	99,6	99,63	99,7	99,7	99,7

**Göstergeye İlişkin Açıklama:** Gerçekleşme verileri Öğrenci İşleri Daire Başkanlığından alınmıştır.  
**Hesaplama Yöntemi:** (Sağlık Bilimleri Kayıtlı Öğrenci Sayısı / Sağlık Bilimleri Kontenjanı) \* 100  
**Verinin Kaynağı:** Resmi Yazı (Öğrenci İşleri Daire Başkanlığı)

Performans Göstergesi	Ölçü Birimi	2021	2022 Planlanan	2022 YS Gerç.	2023 Hedef	2024 Tahmin	2025 Tahmin
14- Sosyal bilimler kontenjan doluluk oranı	Oran	90,5	96	97	94	95	96

**Göstergeye İlişkin Açıklama:** Gerçekleşme verileri Öğrenci İşleri Daire Başkanlığından alınmıştır.  
**Hesaplama Yöntemi:** (Sosyal Bilimler Kayıtlı Öğrenci Sayısı / Sosyal Bilimler Kontenjanı) \* 100  
**Verinin Kaynağı:** Resmi Yazı (Öğrenci İşleri Daire Başkanlığı)

Performans Göstergesi	Ölçü Birimi	2021	2022 Planlanan	2022 YS Gerç.	2023 Hedef	2024 Tahmin	2025 Tahmin
15- Teknokent veya Teknoloji Transfer Ofisi (TTO) projelerine katılan öğrenci sayısı	Sayı	120	650	197	450	500	550

**Göstergeye İlişkin Açıklama:** Üniversitemiz Teknokent A.Ş. tarafından bildirilen sayılar dikkate alınmıştır.  
**Hesaplama Yöntemi:** Teknokent Projelerine Katılan Öğrenci Sayısı  
**Verinin Kaynağı:** Resmi Yazı (Teknokent A.Ş.)

Performans Göstergesi	Ölçü Birimi	2021	2022 Planlanan	2022 YS Gerç.	2023 Hedef	2024 Tahmin	2025 Tahmin
16- Uluslararası kuruluşlarla ortak uygulanan eğitim programı sayısı	Sayı	9	11	0	12	14	16

**Göstergeye İlişkin Açıklama:**  
**Hesaplama Yöntemi:** -  
**Verinin Kaynağı:**

2023 YILI PERFORMANS PROGRAMI

Performans Göstergesi	Ölçü Birimi	2021	2022 Planlanan	2022 YS Gerç.	2023 Hedef	2024 Tahmin	2025 Tahmin
17- Yabancı dilde eğitim veren program sayısı	Sayı	36	32	1	40	45	50

**Göstergeye İlişkin Açıklama:** Veriler Öğrenci İşleri Daire Başkanlığından alınmıştır.

**Hesaplama Yöntemi:** Yabancı Dilde Eğitim Veren Program Sayısı

**Verinin Kaynağı:** Resmi Yazı (Öğrenci İşleri Daire Başkanlığı)

Performans Göstergesi	Ölçü Birimi	2021	2022 Planlanan	2022 YS Gerç.	2023 Hedef	2024 Tahmin	2025 Tahmin
18- Yabancı uyruklu akademisyen sayısı	Sayı	52	65	58	55	60	65

**Göstergeye İlişkin Açıklama:** Gösterge ile Üniversitemiz öğretim elemanları içerisinde yabancı uyruklu öğretim elemanlarının sayısı izlenecektir. Veriler Personel Daire Başkanlığından elde edilmektedir.

**Hesaplama Yöntemi:** Üniversitemiz toplam yabancı uyruklu akademisyen sayısıdır.

**Verinin Kaynağı:** İdare Faaliyet Raporu, Resmi Yazı (Personel Daire Başkanlığı) , Ankara Üniversitesi Web Sayfası

Performans Göstergesi	Ölçü Birimi	2021	2022 Planlanan	2022 YS Gerç.	2023 Hedef	2024 Tahmin	2025 Tahmin
19- Yabancı uyruklu öğrenci sayısı	Sayı	4.284	4.500	3.645	4.400	4.500	4.600

**Göstergeye İlişkin Açıklama:** Gösterge ile Üniversitemizde eğitim gören yabancı uyruklu öğrencilerin sayısının izlenmesi amaçlanmaktadır. Öğrenci sayılarına ilişkin veriler Üniversitemiz Öğrenci İşleri Daire Başkanlığından elde edilmektedir.

**Hesaplama Yöntemi:** Üniversitemiz toplam yabancı uyruklu öğrenci sayısıdır.

**Verinin Kaynağı:** İdare Faaliyet Raporu, Resmi Yazı (Öğrenci İşleri Daire Başkanlığı)

Performans Göstergesi	Ölçü Birimi	2021	2022 Planlanan	2022 YS Gerç.	2023 Hedef	2024 Tahmin	2025 Tahmin
20- Yan dal ve çift ana dal programından mezun olanların toplam mezun sayısına oranı	Oran	0,5	0,9	0,00	0,05	0,1	0,2

**Göstergeye İlişkin Açıklama:** Veriler Öğrenci İşleri Daire Başkanlığından elde edilmektedir.

**Hesaplama Yöntemi:** Yan Dal ve Çift Ana Dal Programından mezun olanların sayısı / Toplam Mezun Sayısı

**Verinin Kaynağı:** Resmi Yazı (Öğrenci İşleri Daire Başkanlığı)

2023 YILI PERFORMANS PROGRAMI

Performans Göstergesi	Ölçü Birimi	2021	2022 Planlanan	2022 YS Gerç.	2023 Hedef	2024 Tahmin	2025 Tahmin
21- Yükseköğretim kurumlarında öğretim elemanı ve öğrenci değişim programlarına katılanların sayısı	Oran	0	0	0	0	0	0

Alt Program Kapsamında Yürütülecek Faaliyet Maliyetleri

Faaliyetler	2022 Bütçe	2022 Harcama (Haziran Sonu)	2023 Bütçe	2024 Tahmin	2025 Tahmin
<b>Doktora Öğrencilerine Yönelik Burs Hizmetleri</b>	<b>0</b>	<b>2.393.075</b>	<b>0</b>	<b>0</b>	<b>0</b>
Bütçe İçi	0	2.393.075	0	0	0
Bütçe Dışı	0	0	0	0	0
<b>Doktora ve Tıpta Uzmanlık Eğitimi</b>	<b>137.481.000</b>	<b>62.674.146</b>	<b>283.823.000</b>	<b>342.063.000</b>	<b>392.853.000</b>
Bütçe İçi	137.481.000	62.674.146	283.823.000	342.063.000	392.853.000
Bütçe Dışı	0	0	0	0	0
<b>Lisans Öğrencilerine Yönelik Burs Hizmetleri</b>	<b>0</b>	<b>737.300</b>	<b>0</b>	<b>0</b>	<b>0</b>
Bütçe İçi	0	737.300	0	0	0
Bütçe Dışı	0	0	0	0	0
<b>OSB Meslek Yüksekokulları Eğitim Desteği</b>	<b>0</b>	<b>0</b>	<b>0</b>	<b>0</b>	<b>0</b>
Bütçe İçi	0	0	0	0	0
Bütçe Dışı	0	0	0	0	0
<b>Yabancı Uyruklu Öğrenci Programı Kapsamında Yürütülen Hizmetler</b>	<b>0</b>	<b>19.885</b>	<b>0</b>	<b>0</b>	<b>0</b>
Bütçe İçi	0	19.885	0	0	0
Bütçe Dışı	0	0	0	0	0
<b>Yükseköğretim Kurumları Bilgi ve Kültürel Kaynaklarının Geliştirilmesi ve Erişimin Kolaylaştırılması</b>	<b>32.699.636</b>	<b>11.674.899</b>	<b>64.490.000</b>	<b>55.013.000</b>	<b>63.989.000</b>
Bütçe İçi	27.301.000	9.980.101	60.190.000	50.263.000	58.764.000
Bütçe Dışı	5.398.636	1.694.799	4.300.000	4.750.000	5.225.000
<b>Yükseköğretim Kurumları Birinci Öğretim</b>	<b>903.843.000</b>	<b>565.881.578</b>	<b>1.875.230.000</b>	<b>2.300.039.000</b>	<b>2.642.133.000</b>
Bütçe İçi	903.843.000	565.881.578	1.875.230.000	2.300.039.000	2.642.133.000
Bütçe Dışı	0	0	0	0	0
<b>Yükseköğretim Kurumları İkinci Öğretim</b>	<b>363.000</b>	<b>115.551</b>	<b>473.000</b>	<b>553.000</b>	<b>617.000</b>
Bütçe İçi	363.000	115.551	473.000	553.000	617.000
Bütçe Dışı	0	0	0	0	0
<b>Yükseköğretim Kurumları Tezsiz Yüksek Lisans</b>	<b>3.052.000</b>	<b>2.377.769</b>	<b>5.600.000</b>	<b>6.629.000</b>	<b>7.884.000</b>
Bütçe İçi	3.052.000	2.377.769	5.600.000	6.629.000	7.884.000
Bütçe Dışı	0	0	0	0	0
<b>Yükseköğretim Kurumları Uzaktan Eğitim</b>	<b>2.177.000</b>	<b>4.605.427</b>	<b>4.000.000</b>	<b>4.718.000</b>	<b>5.255.000</b>
Bütçe İçi	1.951.000	2.407.986	3.476.000	3.975.000	3.975.000
Bütçe Dışı	0	0	0	0	0

<b>Yükseköğretim Kurumları Yaz Okulları</b>	<b>0</b>	<b>0</b>	<b>0</b>	<b>0</b>	<b>0</b>
Bütçe İçi	0	0	0	0	0
Bütçe Dışı	0	0	0	0	0
<b>T O P L A M</b>	<b>1.079.615.636</b>	<b>650.479.629</b>	<b>2.233.616.000</b>	<b>2.709.015.000</b>	<b>3.112.701.000</b>
Bütçe İçi	1.074.217.000	648.784.830	2.229.316.000	2.704.265.000	3.107.476.000
Bütçe Dışı	5.398.636	1.694.799	4.300.000	4.750.000	5.225.000

**Faaliyetlere İlişkin Açıklamalar:**

Doktora Öğrencilerine Yönelik Burs Hizmetleri	Yükseköğretim Kurulu Başkanlığınca verilen Doktora Bursları kapsamında Üniversitemize gönderilen tutarlar karşılığı yapılan harcamalar bu faaliyet altında izlenecektir.
Doktora ve Tıpta Uzmanlık Eğitimi	Üniversitemizde enstitüler tarafından verilen lisansüstü eğitime yönelik giderler bu faaliyet altında izlenecektir. Üniversitemizde bulunan 15 adet enstitü fen, sosyal ve sağlık bilimleri alanında hizmet vermektedir.
Lisans Öğrencilerine Yönelik Burs Hizmetleri	Yükseköğretim Kurulu Başkanlığınca verilen Lisans Bursları kapsamında Üniversitemize gönderilen tutarlar karşılığı yapılan harcamalar bu faaliyet altında izlenecektir.
Yabancı Uyruklu Öğrenci Programı Kapsamında Yürütülen Hizmetler	Yükseköğretim Kurulu Başkanlığınca yürütülen Yabancı Uyruklu Öğrenci Programı kapsamında Üniversitemize gönderilen tutarlar karşılığı yapılan harcamalar bu faaliyet altında izlenecektir.
Yükseköğretim Kurumları Bilgi ve Kültürel Kaynaklarının Geliştirilmesi ve Erişimin Kolaylaştırılması	Üniversitemiz bünyesinde yürütülen bilgi ve kültür kaynaklarının geliştirilmesine yönelik faaliyetlere yönelik giderler burada izlenecektir. Kütüphane ve Dokümantasyon Başkanlığınca bilgi kaynaklarının geliştirilmesine yönelik yapılan giderler, Üniversitemiz yatırım programında yer alan yayın alımları projesi kapsamında yapılan giderler ve yatırım programının kültür sektöründe yer alan Restorasyon Projesi ile Yazma ve Nadir Eserler Projesi kapsamında yapılan giderler bu faaliyet altında izlenecektir.
Yükseköğretim Kurumları Birinci Öğretim	Üniversitemiz fakülteleri ve meslek yüksekokullarında verilen örgün lisans ve önlisans eğitim-öğretim hizmetlerine ilişkin giderler bu faaliyet altında izlenecektir.
Yükseköğretim Kurumları İkinci Öğretim	Üniversitemizde ikinci öğretim programları kapsamında verilen eğitim-öğretim hizmetlerine yönelik giderler bu faaliyet altında izlenecektir.
Yükseköğretim Kurumları Tezsiz Yüksek Lisans	Üniversitemiz enstitülerinde tezsiz yüksek lisans programları kapsamında verilen eğitim-öğretim hizmetlerine yönelik giderler bu faaliyet altında izlenecektir.
Yükseköğretim Kurumları Uluslararası Ortak Eğitim ve Öğretim Programı	
Yükseköğretim Kurumları Uzaktan Eğitim	Üniversitemizde uzaktan eğitim programları kapsamında verilen eğitim-öğretim hizmetlerine yönelik giderler bu faaliyet altında izlenecektir.
Yükseköğretim Kurumları Yaz Okulları	Üniversitemizde fakülteler ve meslek yüksekokulları kapsamında ihtiyaca binaen açılan yaz okullarında verilen eğitim-öğretim hizmetlerine yönelik giderler bu faaliyet altında izlenecektir.

**Alt Program Adı:** ÖĞRETİM ELEMANLARININ MESLEKİ GELİŞİMİ  
**Alt Programın Kapsamı:** Üniversitemiz bünyesindeki öğretim elemanlarının yurt dışı araştırma deneyimi kazanması teşvik edilecektir. "Eğiticilerin eğitimi" ve "Ölçme değerlendirme" gibi eğitim programları düzenli olarak tekrarlanacaktır. İndekslerce taranan dergilerde yapılan yayınlara teşvik/başarı desteği artırılabacaktır.

**Alt Program Hedefi:** Alanında yetkin, araştırmacı, bilgi üreten ve aktaran akademisyenler yetiştirilmesi

#### Performans Göstergeleri

Performans Göstergesi	Ölçü Birimi	2021	2022 Planlanan	2022 YS Gerç.	2023 Hedef	2024 Tahmin	2025 Tahmin
1- SCI, SCI-Expanded, SSCI ve AHCI kapsamındaki dergilerde öğretim elemanı başına düşen yayın sayısı	Sayı	2.396	1.950	1.773	1.800	1.850	1.900

**Göstergeye İlişkin Açıklama:** Gösterge gerçekleşme bilgisi Kütüphane ve Dokümantasyon Daire Başkanlığından alınmıştır.

**Hesaplama Yöntemi:** SCI, SCI-Expanded, SSCI, AHCI Kapsamındaki dergilerdeki yayın sayısı / Öğretim Elemanı Sayısı

**Verinin Kaynağı:** İdare Faaliyet Raporu, Resmi Yazı (Kütüphane ve Dokümantasyon Daire Başkanlığı)

Performans Göstergesi	Ölçü Birimi	2021	2022 Planlanan	2022 YS Gerç.	2023 Hedef	2024 Tahmin	2025 Tahmin
2- YÖK tarafından belirlenecek öncelikli alanlarında sağlanan burslardan yararlanan doktora öğrenci sayısı	Sayı	156	180	81	220	235	250

**Göstergeye İlişkin Açıklama:** YÖK tarafından verilen 100/2000 doktora bursundan faydalanan öğrenci sayısına ilişkin verilen Öğrenci İşleri Daire Başkanlığından alınmıştır.

**Hesaplama Yöntemi:** YÖK tarafından verilen 100/2000 doktora bursundan faydalanan öğrenci sayısıdır.

**Verinin Kaynağı:** İdare Faaliyet Raporu, Resmi Yazı (Öğrenci İşleri Daire Başkanlığı)

## 2023 YILI PERFORMANS PROGRAMI

Performans Göstergesi	Ölçü Birimi	2021	2022 Planlanan	2022 YS Gerç.	2023 Hedef	2024 Tahmin	2025 Tahmin
3- YÖK tarafından sağlanan araştırma desteklerinden yararlananların sayısı	Sayı	7	5	0	5	7	10

**Göstergeye İlişkin Açıklama:** YÖK tarafından Üniversitemize verilen YUDAB bursundan faydalanan kişi sayısı Personel Daire Başkanlığından alınmıştır.

**Hesaplama Yöntemi:** YÖK tarafından verilen araştırma bursundan yararlanan kişi sayısıdır.

**Verinin Kaynağı:** Resmi Yazı (Personel Daire Başkanlığı)

Performans Göstergesi	Ölçü Birimi	2021	2022 Planlanan	2022 YS Gerç.	2023 Hedef	2024 Tahmin	2025 Tahmin
5- Yükseköğretim Kurulu, Türkiye Bilimler Akademisi ve TÜBİTAK bilim, teşvik ve sanat ödülleri sayısı	Sayı	108	11	0	6	7	8

**Göstergeye İlişkin Açıklama:**

**Hesaplama Yöntemi:**

**Verinin Kaynağı:**

### Alt Program Kapsamında Yürütülecek Faaliyet Maliyetleri

Faaliyetler	2022 Bütçe	2022 Harcama (Haziran Sonu)	2023 Bütçe	2024 Tahmin	2025 Tahmin
<b>Öğretim Üyesi Yetiştirme Programı ve Yurtdışı Destek Hizmetleri</b>	<b>0</b>	<b>68.035</b>	<b>0</b>	<b>0</b>	<b>0</b>
Bütçe İçi	0	68.035	0	0	0
Bütçe Dışı	0	0	0	0	0
<b>T O P L A M</b>	<b>0</b>	<b>68.035</b>	<b>0</b>	<b>0</b>	<b>0</b>
Bütçe İçi	0	68.035	0	0	0
Bütçe Dışı	0	0	0	0	0

### Faaliyetlere İlişkin Açıklamalar:

Araştırma Görevlileri Yurtdışı Araştırma Bursu Hizmetleri

Yükseköğretim Kurulu Başkanlığınca Yurtdışı Araştırma Programı kapsamında Üniversitemize gönderilen tutarlar karşılığı yapılan harcamalar bu faaliyet altında izlenecektir.

Öğretim Elemanları Yurtdışı Yabancı Dil Bursu Hizmetleri

Yükseköğretim Kurulu Başkanlığınca Yurtdışı Yabancı Dil Bursu Hizmetleri kapsamında Üniversitemize gönderilen tutarlar karşılığı yapılan harcamalar bu faaliyet altında izlenecektir.

Öğretim Üyesi Yetiştirme Programı ve Yurtdışı Destek Hizmetleri

Yükseköğretim Kurulu Başkanlığınca Öğretim Üyesi Yetiştirme Programı ve Yurtdışı Destek Hizmetleri kapsamında Üniversitemize gönderilen tutarlar karşılığı yapılan harcamalar bu faaliyet altında izlenecektir. Öğretim Üyesi Yetiştirme Programına yönelik harcamalar ve işlemler Üniversitemiz harcama birimi olan Öğretim Üyesi Yetiştirme Programı Kurum Koordinasyon Birimi Koordinatörlüğünce gerçekleştirilecektir.

**Alt Program Adı:** YÜKSEKÖĞRETİMDE ÖĞRENCİ YAŞAMI  
**Alt Programın Kapsamı:** Üniversitemizde öğrenciye yönelik kültür, sanat ve spor faaliyetlerini yapabilecekleri mekanlar, derslik ve laboratuvarların sürekli olarak iyileştirilmesi planlanmaktadır. Başarılı öğrencilerin öğretim elemanları ile birlikte akademik etkinliklere katkı sağlaması teşvik edilecektir. Öğrencilere sunulan beslenme ve barınma gibi hizmetlerin sürekli olarak iyileştirilmesine yönelik faaliyetler gerçekleştirilecektir.

**Alt Program Hedefi:** Yükseköğretim öğrencilerine sunulan beslenme ve barınma hizmetlerinin kalitesinin artırılması; öğrencilerin kişisel ve sosyal gelişimi desteklenerek yaşam kalitesinin yükseltilmesi

#### Performans Göstergeleri

Performans Göstergesi	Ölçü Birimi	2021	2022 Planlanan	2022 YS Gerç.	2023 Hedef	2024 Tahmin	2025 Tahmin
1- Barınma hizmetlerinden yararlanan öğrenci sayısı	Sayı	1691	2500	1253	1900	1950	2000

**Göstergeye İlişkin Açıklama:** Üniversitemiz öğrenci evlerinden yararlanan öğrenci sayısına ilişkin veriler Sağlık Kültür ve Spor Daire Başkanlığından alınmıştır.

**Hesaplama Yöntemi:** Öğrenci evlerinden yararlanan öğrenci sayısı

**Verinin Kaynağı:** İdare Faaliyet Raporu, Performans Programı, Yatırım İzleme ve Değerlendirme Raporu, Mali Durum ve Beklentiler Raporu, Resmi Yazı (Sağlık Kültür ve Spor Daire Başkanlığı)

Performans Göstergesi	Ölçü Birimi	2021	2022 Planlanan	2022 YS Gerç.	2023 Hedef	2024 Tahmin	2025 Tahmin
2- Beslenme hizmetlerinden yararlanan öğrenci sayısı	Sayı	556.334	1.500.000	229.220	1.500.000	1.600.000	1.700.000

**Göstergeye İlişkin Açıklama:** Üniversitemiz yemekhanelerinde öğrencilere verilen öğün sayısına ilişkin veriler Sağlık Kültür ve Spor Daire Başkanlığından alınmıştır.

**Hesaplama Yöntemi:** Üniversitemiz öğrenci yemekhanelerinde verilen öğün sayısıdır.

**Verinin Kaynağı:** İdare Faaliyet Raporu, Performans Programı, Yatırım İzleme ve Değerlendirme Raporu, Mali Durum ve Beklentiler Raporu, Resmi Yazı (Sağlık Kültür ve Spor Daire Başkanlığı)



2023 YILI PERFORMANS PROGRAMI

Performans Göstergesi	Ölçü Birimi	2021	2022 Planlanan	2022 YS Gerç.	2023 Hedef	2024 Tahmin	2025 Tahmin
3- Öğrenci başına düşen sosyal donatı alanı	Metrekare	135,14	125	0,68	0,75	0,85	0,85

**Göstergeye İlişkin Açıklama:** Hesaplamalar Sağlık Kültür Spor Daire Başkanlığınca yapılmıştır.

**Hesaplama Yöntemi:** Sosyal Donatı Alanı (m2) / Toplam Öğrenci Sayısı

**Verinin Kaynağı:** İdare Faaliyet Raporu

Performans Göstergesi	Ölçü Birimi	2021	2022 Planlanan	2022 YS Gerç.	2023 Hedef	2024 Tahmin	2025 Tahmin
4- Öğrenci kulüp ve topluluk sayısı	Sayı	198	160	254	320	330	350

**Göstergeye İlişkin Açıklama:** Sağlık Kültür ve Spor Daire Başkanlığından alınan verilerdir.

**Hesaplama Yöntemi:** Toplam öğrenci kulüp ve topluluk sayısı

**Verinin Kaynağı:** İdare Faaliyet Raporu, Resmi Yazı (Sağlık Kültür ve Spor Daire Başkanlığı)

Performans Göstergesi	Ölçü Birimi	2021	2022 Planlanan	2022 YS Gerç.	2023 Hedef	2024 Tahmin	2025 Tahmin
5- Sosyal, kültürel ve sportif faaliyet sayısı	Sayı	174	250	589	500	550	600

**Göstergeye İlişkin Açıklama:** Sağlık Kültür ve Spor Daire Başkanlığından alınan verilerdir.

**Hesaplama Yöntemi:** Toplam sosyal, kültürel ve sportif faaliyet sayısıdır.

**Verinin Kaynağı:** İdare Faaliyet Raporu, Resmi Yazı (Sağlık Kültür ve Spor Daire Başkanlığı)

Performans Göstergesi	Ölçü Birimi	2021	2022 Planlanan	2022 YS Gerç.	2023 Hedef	2024 Tahmin	2025 Tahmin
6- Yükseköğretimde öğrenci başına barınma harcaması	TL	1.981,21	2.200	5.548,47	3.000	3.200	3.500

**Göstergeye İlişkin Açıklama:** Sağlık Kültür ve Spor Daire Başkanlığından alınan veriler ile hazırlanmıştır.

**Hesaplama Yöntemi:** Toplam barınma harcaması / Barınma hizmeti alan öğrenci sayısı

**Verinin Kaynağı:** İdare Faaliyet Raporu, Resmi Yazı (Sağlık Kültür ve Spor Daire Başkanlığı)

## 2023 YILI PERFORMANS PROGRAMI

Performans Göstergesi	Ölçü Birimi	2021	2022 Planlanan	2022 YS Gerç.	2023 Hedef	2024 Tahmin	2025 Tahmin
7- Yükseköğretimde öğrenci başına beslenme harcaması	TL	31,71	15	392,92	38	40	44

**Göstergeye İlişkin Açıklama:** Sağlık Kültür ve Spor Daire Başkanlığından alınan verilerdir.

**Hesaplama Yöntemi:** Toplam Beslenme Harcaması / Toplam Öğrenci Sayısı

**Verinin Kaynağı:** İdare Faaliyet Raporu, Resmi Yazı (Sağlık Kültür ve Spor Daire Başkanlığı)

Performans Göstergesi	Ölçü Birimi	2021	2022 Planlanan	2022 YS Gerç.	2023 Hedef	2024 Tahmin	2025 Tahmin
8- Yükseköğretimde öğrenci yaşamından memnuniyet oranı	Oran	71,2	70	71,58	65	67	70

**Göstergeye İlişkin Açıklama:** Veriler Üniversitemiz Sağlık Kültür ve Spor Daire Başkanlığından elde edilmiştir.

**Hesaplama Yöntemi:** Öğrencilere yapılan anket sonuçlarının yüzde dağılımı alınmıştır.

**Verinin Kaynağı:** Resmi Yazı (Sağlık Kültür ve Spor Daire Başkanlığı), Anket Sonuçları

Performans Göstergesi	Ölçü Birimi	2021	2022 Planlanan	2022 YS Gerç.	2023 Hedef	2024 Tahmin	2025 Tahmin
9- Yükseköğretimde öğrencilere sunulan sağlık hizmetinden yararlanan öğrenci sayısının toplam öğrenci sayısına oranı	Oran	0,26	0,03	0,03	0,05	0,05	0,05

**Göstergeye İlişkin Açıklama:** Sağlık Kültür ve Spor Daire Başkanlığından elde edilen verilerdir.

**Hesaplama Yöntemi:** Toplam Öğrenci Sayısı / Sağlık Hizmetinden Faydalanan Öğrenci Sayısı

**Verinin Kaynağı:** İdare Faaliyet Raporu, Performans Programı, Resmi Yazı (Sağlık Kültür ve Spor Daire Başkanlığı)

## Alt Program Kapsamında Yürütülecek Faaliyet Maliyetleri

Faaliyetler	2022 Bütçe	2022 Harcama (Haziran Sonu)	2023 Bütçe	2024 Tahmin	2025 Tahmin
<b>Yükseköğretimde Barınma Hizmetleri</b>	<b>2.267.000</b>	<b>2.868.133</b>	<b>5.131.000</b>	<b>6.052.000</b>	<b>6.703.000</b>
Bütçe İçi	2.267.000	2.868.133	5.131.000	6.052.000	6.703.000
Bütçe Dışı	0	0	0	0	0
<b>Yükseköğretimde Beslenme Hizmetleri</b>	<b>12.517.000</b>	<b>15.706.543</b>	<b>24.786.000</b>	<b>29.232.000</b>	<b>32.375.000</b>
Bütçe İçi	12.517.000	15.706.543	24.786.000	29.232.000	32.375.000
Bütçe Dışı	0	0	0	0	0
<b>Yükseköğretimde Kültür ve Spor Hizmetleri</b>	<b>1.956.000</b>	<b>2.745.531</b>	<b>4.034.000</b>	<b>4.757.000</b>	<b>5.268.000</b>
Bütçe İçi	1.956.000	2.745.531	4.034.000	4.757.000	5.268.000
Bütçe Dışı	0	0	0	0	0
<b>Yükseköğretimde Öğrenci Yaşamına İlişkin Diğer Hizmetler</b>	<b>31.186.000</b>	<b>18.776.270</b>	<b>62.450.000</b>	<b>84.111.000</b>	<b>99.832.000</b>
Bütçe İçi	31.186.000	18.776.270	62.450.000	84.111.000	99.832.000
Bütçe Dışı	0	0	0	0	0
<b>T O P L A M</b>	<b>47.926.000</b>	<b>40.096.477</b>	<b>96.401.000</b>	<b>124.152.000</b>	<b>144.178.000</b>
Bütçe İçi	47.926.000	40.096.477	96.401.000	124.152.000	144.178.000
Bütçe Dışı	0	0	0	0	0

## Faaliyetlere İlişkin Açıklamalar:

Yükseköğretimde Barınma Hizmetleri

Üniversitemizde yer alan ve Sağlık Kültür ve Spor Daire Başkanlığımıza bağlı 7 adet öğrenci evi bünyesinde öğrencilere sunulan barınma hizmetine yönelik giderler bu faaliyet altında izlenecektir.

Yükseköğretimde Beslenme Hizmetleri

Üniversitemiz öğrenci yemekhanelerinde öğrencilere sunulan yemek hizmetine yönelik giderler söz konusu faaliyet altında izlenecektir.

Yükseköğretimde Kültür ve Spor Hizmetleri

Üniversitemizde öğrencilere yönelik kültür ve spor faaliyetlerine yönelik Sağlık Kültür ve Spor Daire Başkanlığınca gerçekleştirilen giderler ve spor alanlarının iyileştirilmesine yönelik olarak Yapı İşleri ve Teknik Daire Başkanlığınca gerçekleştirilen giderler bu faaliyet altında yer alacaktır.

Yükseköğretimde Öğrenci Yaşamına İlişkin Diğer Hizmetler

Üniversitemiz öğrencilerinin yaşamına yönelik olarak gerçekleştirilen ve diğer faaliyetlerle ilişkilendirilemeyen giderler bu faaliyet altında izlenecektir.

Yükseköğretimde Sağlık Hizmetleri

Üniversitemiz öğrencilerine verilen sağlık hizmetine yönelik giderler bu faaliyet altında izlenecektir.

## C.1. FAALİYET MALİYETLERİ TABLOSU

<b>İdare Adı</b>	ANKARA ÜNİVERSİTESİ
<b>Program Adı</b>	ARAŞTIRMA, GELİŞTİRME VE YENİLİK
<b>Alt Program Adı</b>	ARAŞTIRMA ALTYAPILARI
<b>Alt Program Hedefi</b>	Ülkemizin bilgi birikiminin artırılmasına ve teknolojik gelişimine katkıda bulunmak üzere yükseköğretim kurumlarında araştırma altyapılarının kurulması ve kapasitelerinin güçlendirilmesi
<b>Faaliyet Adı</b>	Yükseköğretim Kurumları Araştırma Altyapısı Kurulması ve Geliştirilmesi
<b>Açıklama</b>	Üniversitemizde araştırma altyapısı kurulması ve geliştirilmesi kapsamındaki giderler bu faaliyet alanında incelenecektir.

EKONOMİK KOD	2022 Bütçe	2022 Harcama (Haziran)	2023 Bütçe	2024 Tahmin	2025 Tahmin
<i>Personel Giderleri</i>					
<i>Sosyal Güvenlik Kurumuna Devlet Primi Giderleri</i>					
<i>Mal ve Hizmet Alım Giderleri</i>	1.194.000	520.069	5.202.000	6.149.000	6.804.000
<i>Faiz Giderleri</i>					
<i>Cari Transferler</i>					
<i>Sermaye Giderleri</i>	77.589.000	33.244.000	24.042.000	31.173.000	37.655.000
<i>Sermaye Transferleri</i>					
<i>Borç Verme</i>					
<b>BÜTÇE İÇİ TOPLAM KAYNAK</b>	<b>78.783.000</b>	<b>33.764.069</b>	<b>29.244.000</b>	<b>37.322.000</b>	<b>44.459.000</b>
<i>Döner Sermaye</i>					
<i>Özel Hesap</i>					
<i>Diğer Bütçe Dışı Kaynak</i>					
<b>BÜTÇE DIŞI TOPLAM KAYNAK</b>					
<b>FAALİYET MALİYETİ TOPLAMI</b>	<b>78.783.000</b>	<b>33.764.069</b>	<b>29.244.000</b>	<b>37.322.000</b>	<b>44.459.000</b>

<b>İdare Adı</b>	ANKARA ÜNİVERSİTESİ
<b>Program Adı</b>	ARAŞTIRMA, GELİŞTİRME VE YENİLİK
<b>Alt Program Adı</b>	YÜKSEKÖĞRETİMDE BİLİMSEL ARAŞTIRMA VE GELİŞTİRME
<b>Alt Program Hedefi</b>	Yükseköğretim kurumlarında inovasyon amaçlı bilimsel çalışmaların arttırılması
<b>Faaliyet Adı</b>	Yükseköğretim Kurumları Temel Araştırma Hizmetleri

**Açıklama**

EKONOMİK KOD	2022 Bütçe	2022 Harcama (Haziran)	2023 Bütçe	2024 Tahmin	2025 Tahmin
<i>Personel Giderleri</i>					
<i>Sosyal Güvenlik Kurumuna Devlet Primi Giderleri</i>					
<i>Mal ve Hizmet Alım Giderleri</i>					
<i>Faiz Giderleri</i>					
<i>Cari Transferler</i>					
<i>Sermaye Giderleri</i>					
<i>Sermaye Transferleri</i>					
<i>Borç Verme</i>					
<b>BÜTÇE İÇİ TOPLAM KAYNAK</b>					
<i>Döner Sermaye</i>	28.382.529	14.191.264	22.615.000	24.876.500	27.363.600
<i>Özel Hesap</i>	33.406.000	16.703.000	47.500.000	52.250.000	57.475.000
<i>Diğer Bütçe Dışı Kaynak</i>					
<b>BÜTÇE DIŞI TOPLAM KAYNAK</b>	<b>61.788.529</b>	<b>30.894.264</b>	<b>70.115.000</b>	<b>77.126.500</b>	<b>84.838.600</b>
<b>FAALİYET MALİYETİ TOPLAMI</b>	<b>61.788.529</b>	<b>30.894.264</b>	<b>70.115.000</b>	<b>77.126.500</b>	<b>84.838.600</b>

2023 YILI PERFORMANS PROGRAMI

<b>İdare Adı</b>	ANKARA ÜNİVERSİTESİ
<b>Program Adı</b>	ARAŞTIRMA, GELİŞTİRME VE YENİLİK
<b>Alt Program Adı</b>	YÜKSEKÖĞRETİMDE BİLİMSEL ARAŞTIRMA VE GELİŞTİRME
<b>Alt Program Hedefi</b>	Yükseköğretim kurumlarında inovasyon amaçlı bilimsel çalışmaların arttırılması
<b>Faaliyet Adı</b>	Yükseköğretim Kurumlarının Bilimsel Araştırma Projeleri
<b>Açıklama</b>	Üniversitemizde yürütülen Bilimsel Araştırma Projeleri kapsamında gerçekleştirilen giderleri bu faaliyet kapsamındadır.

EKONOMİK KOD	2022 Bütçe	2022 Harcama (Haziran)	2023 Bütçe	2024 Tahmin	2025 Tahmin
<i>Personel Giderleri</i>					
<i>Sosyal Güvenlik Kurumuna Devlet Primi Giderleri</i>					
<i>Mal ve Hizmet Alım Giderleri</i>	15.542.000	15.542.000	31.983.000	37.719.000	41.777.000
<i>Faiz Giderleri</i>					
<i>Cari Transferler</i>					
<i>Sermaye Giderleri</i>	7.715.000	7.715.000	15.958.000	19.005.000	21.091.000
<i>Sermaye Transferleri</i>					
<i>Borç Verme</i>					
<b>BÜTÇE İÇİ TOPLAM KAYNAK</b>	<b>23.257.000</b>	<b>23.257.000</b>	<b>47.941.000</b>	<b>56.724.000</b>	<b>62.868.000</b>
<i>Döner Sermaye</i>					
<i>Özel Hesap</i>	33.406.000	16.703.000	47.500.000	52.250.000	57.475.000
<i>Diğer Bütçe Dışı Kaynak</i>					
<b>BÜTÇE DIŞI TOPLAM KAYNAK</b>	<b>33.406.000</b>	<b>16.703.000</b>	<b>47.500.000</b>	<b>52.250.000</b>	<b>57.475.000</b>
<b>FAALİYET MALİYETİ TOPLAMI</b>	<b>56.663.000</b>	<b>39.960.000</b>	<b>95.441.000</b>	<b>108.974.000</b>	<b>120.343.000</b>

<b>İdare Adı</b>	ANKARA ÜNİVERSİTESİ
<b>Program Adı</b>	HAYAT BOYU ÖĞRENME
<b>Alt Program Adı</b>	YÜKSEKÖĞRETİM KURUMLARI SÜREKLİ EĞİTİM FAALİYETLERİ
<b>Alt Program Hedefi</b>	Toplumun tüm kesimlerine ihtiyaç duyduğu alanlarda eğitimler verilmesi, kamu kurum ve kuruluşları, özel sektör ve uluslararası kuruluşlarla işbirliğinin gelişmesine katkıda bulunulması
<b>Faaliyet Adı</b>	Toplum Hizmetine Sunulan Eğitim Programları, Kurs ve Seminerler
<b>Açıklama</b>	Topluma yönelik sunulan eğitim programları, kurs ve seminerlere yönelik giderler bu faaliyet altında izlenecektir.

EKONOMİK KOD	2022 Bütçe	2022 Harcama (Haziran)	2023 Bütçe	2024 Tahmin	2025 Tahmin
<i>Personel Giderleri</i>					
<i>Sosyal Güvenlik Kurumuna Devlet Primi Giderleri</i>					
<i>Mal ve Hizmet Alım Giderleri</i>					
<i>Faiz Giderleri</i>					
<i>Cari Transferler</i>					
<i>Sermaye Giderleri</i>					
<i>Sermaye Transferleri</i>					
<i>Borç Verme</i>					
<b>BÜTÇE İÇİ TOPLAM KAYNAK</b>					
<i>Döner Sermaye</i>	50.375.762	15.814.511	40.500.000	44.550.000	49.005.000
<i>Özel Hesap</i>					
<i>Diğer Bütçe Dışı Kaynak</i>					
<b>BÜTÇE DIŞI TOPLAM KAYNAK</b>	<b>50.375.762</b>	<b>15.814.511</b>	<b>40.500.000</b>	<b>44.550.000</b>	<b>49.005.000</b>
<b>FAALİYET MALİYETİ TOPLAMI</b>	<b>50.375.762</b>	<b>15.814.511</b>	<b>40.500.000</b>	<b>44.550.000</b>	<b>49.005.000</b>

<b>İdare Adı</b>	ANKARA ÜNİVERSİTESİ
<b>Program Adı</b>	TEDAVİ EDİCİ SAĞLIK
<b>Alt Program Adı</b>	TEDAVİ EDİCİ SAĞLIK
<b>Alt Program Hedefi</b>	Tedavi edici sağlık hizmetinin erişilebilir ve etkili olarak sunulmasının sağlanması
<b>Faaliyet Adı</b>	Ağız ve Diş Sağlığı Hizmetleri
<b>Açıklama</b>	Diş Hekimliği Uygulama Hastanesi bünyesinde ağız ve diş sağlığına yönelik hasta kabulü yapılarak tedavi edici sağlık hizmeti verilmektedir.

EKONOMİK KOD	2022 Bütçe	2022 Harcama (Haziran)	2023 Bütçe	2024 Tahmin	2025 Tahmin
<i>Personel Giderleri</i>					
<i>Sosyal Güvenlik Kurumuna Devlet Primi Giderleri</i>					
<i>Mal ve Hizmet Alım Giderleri</i>					
<i>Faiz Giderleri</i>					
<i>Cari Transferler</i>	980.000	490.000	2.155.000	2.567.000	2.848.000
<i>Sermaye Giderleri</i>					
<i>Sermaye Transferleri</i>					
<i>Borç Verme</i>					
<b>BÜTÇE İÇİ TOPLAM KAYNAK</b>	<b>980.000</b>	<b>490.000</b>	<b>2.155.000</b>	<b>2.567.000</b>	<b>2.848.000</b>
<i>Döner Sermaye</i>	18.958.284	5.951.592	15.100.000	16.610.000	18.271.000
<i>Özel Hesap</i>					
<i>Diğer Bütçe Dışı Kaynak</i>					
<b>BÜTÇE DIŞI TOPLAM KAYNAK</b>	<b>18.958.284</b>	<b>5.951.592</b>	<b>15.100.000</b>	<b>16.610.000</b>	<b>18.271.000</b>
<b>FAALİYET MALİYETİ TOPLAMI</b>	<b>19.938.284</b>	<b>6.441.592</b>	<b>17.255.000</b>	<b>19.177.000</b>	<b>21.119.000</b>



2023 YILI PERFORMANS PROGRAMI

<b>İdare Adı</b>	ANKARA ÜNİVERSİTESİ
<b>Program Adı</b>	TEDAVİ EDİCİ SAĞLIK
<b>Alt Program Adı</b>	TEDAVİ EDİCİ SAĞLIK
<b>Alt Program Hedefi</b>	Tedavi edici sağlık hizmetinin erişilebilir ve etkili olarak sunulmasının sağlanması
<b>Faaliyet Adı</b>	Üniversite Genel Hastane Hizmetleri
<b>Açıklama</b>	Üniversitemiz hastanelerince genel hastane hizmetlerinin yürütülmesi ve hizmetlerini belli bir tıbbi uzmanlık ile sınırlamayan hastanelerin idaresi, işletilmesi, denetlenmesi ya da desteklenmesine yönelik giderler bu faaliyet altında izlenecektir.

EKONOMİK KOD	2022 Bütçe	2022 Harcama (Haziran)	2023 Bütçe	2024 Tahmin	2025 Tahmin
<i>Personel Giderleri</i>	228.175.000	143.703.942	669.299.000	798.933.000	915.035.000
<i>Sosyal Güvenlik Kurumuna Devlet Primi Giderleri</i>	53.318.000	31.121.500	135.859.000	161.219.000	185.591.000
<i>Mal ve Hizmet Alım Giderleri</i>	951.000	247.296	4.112.000	4.849.000	5.373.000
<i>Faiz Giderleri</i>					
<i>Cari Transferler</i>	9.203.000	9.203.000	17.692.000	21.070.000	23.384.000
<i>Sermaye Giderleri</i>	92.000.000	73.048.901	171.000.000	214.512.000	251.141.000
<i>Sermaye Transferleri</i>					
<i>Borç Verme</i>					
<b>BÜTÇE İÇİ TOPLAM KAYNAK</b>	<b>383.647.000</b>	<b>257.324.638</b>	<b>997.962.000</b>	<b>1.200.583.000</b>	<b>1.380.524.000</b>
<i>Döner Sermaye</i>	1.173.179.745	368.297.447	934.798.000	1.028.277.000	1.131.104.000
<i>Özel Hesap</i>					
<i>Diğer Bütçe Dışı Kaynak</i>					
<b>BÜTÇE DIŞI TOPLAM KAYNAK</b>	<b>1.173.179.745</b>	<b>368.297.447</b>	<b>934.798.000</b>	<b>1.028.277.000</b>	<b>1.131.104.000</b>
<b>FAALİYET MALİYETİ TOPLAMI</b>	<b>1.556.826.745</b>	<b>625.622.085</b>	<b>1.932.760.000</b>	<b>2.228.860.000</b>	<b>2.511.628.000</b>

<b>İdare Adı</b>	ANKARA ÜNİVERSİTESİ
<b>Program Adı</b>	TEDAVİ EDİCİ SAĞLIK
<b>Alt Program Adı</b>	TEDAVİ EDİCİ SAĞLIK
<b>Alt Program Hedefi</b>	Tedavi edici sağlık hizmetinin erişilebilir ve etkili olarak sunulmasının sağlanması
<b>Faaliyet Adı</b>	Üniversite İhtisas Hastanesi Hizmetleri
<b>Açıklama</b>	Üniversitemiz Dış Hekimliği Uygulama hastanesi personelinin ücretlerine ilişkin ödemeler söz konusu faaliyet altında izlenecektir.

EKONOMİK KOD	2022 Bütçe	2022 Harcama (Haziran)	2023 Bütçe	2024 Tahmin	2025 Tahmin
<i>Personel Giderleri</i>	2.426.000	1.246.197	4.921.000	5.938.000	6.838.000
<i>Sosyal Güvenlik Kurumuna Devlet Primi Giderleri</i>	652.000	334.588	1.299.000	1.567.000	1.804.000
<i>Mal ve Hizmet Alım Giderleri</i>					
<i>Faiz Giderleri</i>					
<i>Cari Transferler</i>					
<i>Sermaye Giderleri</i>					
<i>Sermaye Transferleri</i>					
<i>Borç Verme</i>					
<b>BÜTÇE İÇİ TOPLAM KAYNAK</b>	<b>3.078.000</b>	<b>1.580.785</b>	<b>6.220.000</b>	<b>7.505.000</b>	<b>8.642.000</b>
<i>Döner Sermaye</i>					
<i>Özel Hesap</i>					
<i>Diğer Bütçe Dışı Kaynak</i>					
<b>BÜTÇE DIŞI TOPLAM KAYNAK</b>					
<b>FAALİYET MALİYETİ TOPLAMI</b>	<b>3.078.000</b>	<b>1.580.785</b>	<b>6.220.000</b>	<b>7.505.000</b>	<b>8.642.000</b>

<b>İdare Adı</b>	ANKARA ÜNİVERSİTESİ
<b>Program Adı</b>	YÜKSEKÖĞRETİM HİZMETLERİ
<b>Alt Program Adı</b>	ÖN LİSANS EĞİTİMİ, LİSANS EĞİTİMİ VE LİSANSÜSTÜ EĞİTİM
<b>Alt Program Hedefi</b>	Mesleki yeterlilik sahibi ve gelişime açık mezunlar yetiştirilmesi
<b>Faaliyet Adı</b>	Doktora ve Tıpta Uzmanlık Eğitimi
<b>Açıklama</b>	Üniversitemizde enstitüler tarafından verilen lisansüstü eğitime yönelik giderler bu faaliyet altında izlenecektir. Üniversitemizde bulunan 15 adet enstitü fen, sosyal ve sağlık bilimleri alanında hizmet vermektedir.

EKONOMİK KOD	2022 Bütçe	2022 Harcama (Haziran)	2023 Bütçe	2024 Tahmin	2025 Tahmin
<i>Personel Giderleri</i>	123.767.000	54.614.921	246.286.000	297.304.000	342.239.000
<i>Sosyal Güvenlik Kurumuna Devlet Primi Giderleri</i>	11.172.000	4.932.040	19.483.000	23.513.000	27.066.000
<i>Mal ve Hizmet Alım Giderleri</i>	2.542.000	3.127.185	18.054.000	21.246.000	23.548.000
<i>Faiz Giderleri</i>					
<i>Cari Transferler</i>					
<i>Sermaye Giderleri</i>					
<i>Sermaye Transferleri</i>					
<i>Borç Verme</i>					
<b>BÜTÇE İÇİ TOPLAM KAYNAK</b>	<b>137.481.000</b>	<b>62.674.146</b>	<b>283.823.000</b>	<b>342.063.000</b>	<b>392.853.000</b>
<i>Döner Sermaye</i>					
<i>Özel Hesap</i>					
<i>Diğer Bütçe Dışı Kaynak</i>					
<b>BÜTÇE DIŞI TOPLAM KAYNAK</b>					
<b>FAALİYET MALİYETİ TOPLAMI</b>	<b>137.481.000</b>	<b>62.674.146</b>	<b>283.823.000</b>	<b>342.063.000</b>	<b>392.853.000</b>

<b>İdare Adı</b>	ANKARA ÜNİVERSİTESİ
<b>Program Adı</b>	YÜKSEKÖĞRETİM HİZMETLERİ
<b>Alt Program Adı</b>	ÖN LİSANS EĞİTİMİ, LİSANS EĞİTİMİ VE LİSANSÜSTÜ EĞİTİM
<b>Alt Program Hedefi</b>	Mesleki yeterlilik sahibi ve gelişime açık mezunlar yetiştirilmesi
<b>Faaliyet Adı</b>	Yükseköğretim Kurumları Bilgi ve Kültürel Kaynaklarının Geliştirilmesi ve Erişimin Kolaylaştırılması
<b>Açıklama</b>	Üniversitemiz bünyesinde yürütülen bilgi ve kültür kaynaklarının geliştirilmesine yönelik faaliyetlere yönelik giderler burada izlenecektir. Kütüphane ve Dokümantasyon Başkanlığınca bilgi kaynaklarının geliştirilmesine yönelik yapılan giderler, Üniversitemiz yatırım programında yer alan yayın alımları projesi kapsamında yapılan giderler ve yatırım programının kültür sektöründe yer alan Restorasyon Projesi ile Yazma ve Nadir Eserler Projesi kapsamında yapılan giderler bu faaliyet altında izlenecektir.

EKONOMİK KOD	2022 Bütçe	2022 Harcama (Haziran)	2023 Bütçe	2024 Tahmin	2025 Tahmin
<i>Personel Giderleri</i>	1.383.000	881.078	2.687.000	3.243.000	3.732.000
<i>Sosyal Güvenlik Kurumuna Devlet Primi Giderleri</i>	235.000	153.108	414.000	500.000	575.000
<i>Mal ve Hizmet Alım Giderleri</i>	183.000	681	89.000	105.000	117.000
<i>Faiz Giderleri</i>					
<i>Cari Transferler</i>					
<i>Sermaye Giderleri</i>	25.500.000	8.945.235	57.000.000	46.415.000	54.340.000
<i>Sermaye Transferleri</i>					
<i>Borç Verme</i>					
<b>BÜTÇE İÇİ TOPLAM KAYNAK</b>	<b>27.301.000</b>	<b>9.980.101</b>	<b>60.190.000</b>	<b>50.263.000</b>	<b>58.764.000</b>
<i>Döner Sermaye</i>	5.398.636	1.694.799	4.300.000	4.750.000	5.225.000
<i>Özel Hesap</i>					
<i>Diğer Bütçe Dışı Kaynak</i>					
<b>BÜTÇE DIŞI TOPLAM KAYNAK</b>	<b>5.398.636</b>	<b>1.694.799</b>	<b>4.300.000</b>	<b>4.750.000</b>	<b>5.225.000</b>
<b>FAALİYET MALİYETİ TOPLAMI</b>	<b>32.699.636</b>	<b>11.674.899</b>	<b>64.490.000</b>	<b>55.013.000</b>	<b>63.989.000</b>

2023 YILI PERFORMANS PROGRAMI

<b>İdare Adı</b>	ANKARA ÜNİVERSİTESİ
<b>Program Adı</b>	YÜKSEKÖĞRETİM HİZMETLERİ
<b>Alt Program Adı</b>	ÖN LİSANS EĞİTİMİ, LİSANS EĞİTİMİ VE LİSANSÜSTÜ EĞİTİM
<b>Alt Program Hedefi</b>	Mesleki yeterlilik sahibi ve gelişime açık mezunlar yetiştirilmesi
<b>Faaliyet Adı</b>	Yükseköğretim Kurumları Birinci Öğretim
<b>Açıklama</b>	Üniversitemiz fakülteleri ve meslek yüksekokullarında verilen örgün lisans ve önlisans eğitim-öğretim hizmetlerine ilişkin giderler bu faaliyet altında izlenecektir.

EKONOMİK KOD	2022 Bütçe	2022 Harcama (Haziran)	2023 Bütçe	2024 Tahmin	2025 Tahmin
<i>Personel Giderleri</i>	716.818.000	445.528.455	1.361.578.000	1.642.615.000	1.890.885.000
<i>Sosyal Güvenlik Kurumuna Devlet Primi Giderleri</i>	115.693.000	73.092.051	211.601.000	254.424.000	292.933.000
<i>Mal ve Hizmet Alım Giderleri</i>	41.712.000	39.160.364	181.213.000	213.751.000	236.719.000
<i>Faiz Giderleri</i>					
<i>Cari Transferler</i>	103.000	173.278	240.000	273.000	286.000
<i>Sermaye Giderleri</i>	29.517.000	7.927.429	120.598.000	188.976.000	221.310.000
<i>Sermaye Transferleri</i>					
<i>Borç Verme</i>					
<b>BÜTÇE İÇİ TOPLAM KAYNAK</b>	<b>903.843.000</b>	<b>565.881.578</b>	<b>1.875.230.000</b>	<b>2.300.039.000</b>	<b>2.642.133.000</b>
<i>Döner Sermaye</i>					
<i>Özel Hesap</i>					
<i>Diğer Bütçe Dışı Kaynak</i>					
<b>BÜTÇE DIŞI TOPLAM KAYNAK</b>					
<b>FAALİYET MALİYETİ TOPLAMI</b>	<b>903.843.000</b>	<b>565.881.578</b>	<b>1.875.230.000</b>	<b>2.300.039.000</b>	<b>2.642.133.000</b>

<b>İdare Adı</b>	ANKARA ÜNİVERSİTESİ
<b>Program Adı</b>	YÜKSEKÖĞRETİM HİZMETLERİ
<b>Alt Program Adı</b>	ÖN LİSANS EĞİTİMİ, LİSANS EĞİTİMİ VE LİSANSÜSTÜ EĞİTİM
<b>Alt Program Hedefi</b>	Mesleki yeterlilik sahibi ve gelişime açık mezunlar yetiştirilmesi
<b>Faaliyet Adı</b>	Yükseköğretim Kurumları İkinci Öğretim
<b>Açıklama</b>	Üniversitemizde ikinci öğretim programları kapsamında verilen eğitim-öğretim hizmetlerine yönelik giderler bu faaliyet altında izlenecektir.

EKONOMİK KOD	2022 Bütçe	2022 Harcama (Haziran)	2023 Bütçe	2024 Tahmin	2025 Tahmin
<i>Personel Giderleri</i>	253.000	109.348	322.000	376.000	418.000
<i>Sosyal Güvenlik Kurumuna Devlet Primi Giderleri</i>	1.000	2.204	9.000	11.000	13.000
<i>Mal ve Hizmet Alım Giderleri</i>	109.000	3.998	142.000	166.000	186.000
<i>Faiz Giderleri</i>					
<i>Cari Transferler</i>					
<i>Sermaye Giderleri</i>					
<i>Sermaye Transferleri</i>					
<i>Borç Verme</i>					
<b>BÜTÇE İÇİ TOPLAM KAYNAK</b>	<b>363.000</b>	<b>115.551</b>	<b>473.000</b>	<b>553.000</b>	<b>617.000</b>
<i>Döner Sermaye</i>					
<i>Özel Hesap</i>					
<i>Diğer Bütçe Dışı Kaynak</i>					
<b>BÜTÇE DIŞI TOPLAM KAYNAK</b>					
<b>FAALİYET MALİYETİ TOPLAMI</b>	<b>363.000</b>	<b>115.551</b>	<b>473.000</b>	<b>553.000</b>	<b>617.000</b>

2023 YILI PERFORMANS PROGRAMI

<b>İdare Adı</b>	ANKARA ÜNİVERSİTESİ
<b>Program Adı</b>	YÜKSEKÖĞRETİM HİZMETLERİ
<b>Alt Program Adı</b>	ÖN LİSANS EĞİTİMİ, LİSANS EĞİTİMİ VE LİSANSÜSTÜ EĞİTİM
<b>Alt Program Hedefi</b>	Mesleki yeterlilik sahibi ve gelişime açık mezunlar yetiştirilmesi
<b>Faaliyet Adı</b>	Yükseköğretim Kurumları Tezsiz Yüksek Lisans
<b>Açıklama</b>	Üniversitemiz enstitülerinde tezsiz yüksek lisans programları kapsamında verilen eğitim-öğretim hizmetlerine yönelik giderler bu faaliyet altında izlenecektir.

EKONOMİK KOD	2022 Bütçe	2022 Harcama (Haziran)	2023 Bütçe	2024 Tahmin	2025 Tahmin
<i>Personel Giderleri</i>	2.091.000	2.283.442	5.364.000	6.346.000	7.560.000
<i>Sosyal Güvenlik Kurumuna Devlet Primi Giderleri</i>	27.000	10.767	186.000	224.000	259.000
<i>Mal ve Hizmet Alım Giderleri</i>	934.000	83.560	50.000	59.000	65.000
<i>Faiz Giderleri</i>					
<i>Cari Transferler</i>					
<i>Sermaye Giderleri</i>					
<i>Sermaye Transferleri</i>					
<i>Borç Verme</i>					
<b>BÜTÇE İÇİ TOPLAM KAYNAK</b>	<b>3.052.000</b>	<b>2.377.769</b>	<b>5.600.000</b>	<b>6.629.000</b>	<b>7.884.000</b>
<i>Döner Sermaye</i>					
<i>Özel Hesap</i>					
<i>Diğer Bütçe Dışı Kaynak</i>					
<b>BÜTÇE DIŞI TOPLAM KAYNAK</b>					
<b>FAALİYET MALİYETİ TOPLAMI</b>	<b>3.052.000</b>	<b>2.377.769</b>	<b>5.600.000</b>	<b>6.629.000</b>	<b>7.884.000</b>

<b>İdare Adı</b>	ANKARA ÜNİVERSİTESİ
<b>Program Adı</b>	YÜKSEKÖĞRETİM HİZMETLERİ
<b>Alt Program Adı</b>	ÖN LİSANS EĞİTİMİ, LİSANS EĞİTİMİ VE LİSANSÜSTÜ EĞİTİM
<b>Alt Program Hedefi</b>	Mesleki yeterlilik sahibi ve gelişime açık mezunlar yetiştirilmesi
<b>Faaliyet Adı</b>	Yükseköğretim Kurumları Uzaktan Eğitim
<b>Açıklama</b>	Üniversitemizde uzaktan eğitim programları kapsamında verilen eğitim-öğretim hizmetlerine yönelik giderler bu faaliyet altında izlenecektir.

EKONOMİK KOD	2022 Bütçe	2022 Harcama (Haziran)	2023 Bütçe	2024 Tahmin	2025 Tahmin
<i>Personel Giderleri</i>	1.517.000	3.536.699	2.781.000	3.280.000	3.632.000
<i>Sosyal Güvenlik Kurumuna Devlet Primi Giderleri</i>	7.000	10.596	19.000	23.000	26.000
<i>Mal ve Hizmet Alım Giderleri</i>	653.000	1.058.131	1.200.000	1.415.000	1.567.000
<i>Faiz Giderleri</i>					
<i>Cari Transferler</i>					
<i>Sermaye Giderleri</i>					
<i>Sermaye Transferleri</i>					
<i>Borç Verme</i>					
<b>BÜTÇE İÇİ TOPLAM KAYNAK</b>	<b>2.177.000</b>	<b>4.605.427</b>	<b>4.000.000</b>	<b>4.718.000</b>	<b>5.225.000</b>
<i>Döner Sermaye</i>					
<i>Özel Hesap</i>					
<i>Diğer Bütçe Dışı Kaynak</i>					
<b>BÜTÇE DIŞI TOPLAM KAYNAK</b>					
<b>FAALİYET MALİYETİ TOPLAMI</b>	<b>2.177.000</b>	<b>4.605.427</b>	<b>4.000.000</b>	<b>4.718.000</b>	<b>5.225.000</b>



**İdare Adı** ANKARA ÜNİVERSİTESİ

**Program Adı** YÜKSEKÖĞRETİM HİZMETLERİ

**Alt Program Adı** YÜKSEKÖĞRETİMDE ÖĞRENCİ YAŞAMI

**Alt Program Hedefi** Yükseköğretim öğrencilerine sunulan beslenme ve barınma hizmetlerinin kalitesinin artırılması; öğrencilerin kişisel ve sosyal gelişimi desteklenerek yaşam kalitesinin yükseltilmesi

**Faaliyet Adı** Yükseköğretimde Barınma Hizmetleri

**Açıklama** Üniversitemizde yer alan ve Sağlık Kültür ve Spor Daire Başkanlığımıza bağlı 7 adet öğrenci evi bünyesinde öğrencilere sunulan barınma hizmetine yönelik giderler bu faaliyet altında izlenecektir.

EKONOMİK KOD	2022 Bütçe	2022 Harcama (Haziran)	2023 Bütçe	2024 Tahmin	2025 Tahmin
<i>Personel Giderleri</i>					
<i>Sosyal Güvenlik Kurumuna Devlet Primi Giderleri</i>					
<i>Mal ve Hizmet Alım Giderleri</i>	2.267.000	2.868.133	5.131.000	6.052.000	6.703.000
<i>Faiz Giderleri</i>					
<i>Cari Transferler</i>					
<i>Sermaye Giderleri</i>					
<i>Sermaye Transferleri</i>					
<i>Borç Verme</i>					
<b>BÜTÇE İÇİ TOPLAM KAYNAK</b>	<b>2.267.000</b>	<b>2.868.133</b>	<b>5.131.000</b>	<b>6.052.000</b>	<b>6.703.000</b>
<i>Döner Sermaye</i>					
<i>Özel Hesap</i>					
<i>Diğer Bütçe Dışı Kaynak</i>					
<b>BÜTÇE DIŞI TOPLAM KAYNAK</b>					
<b>FAALİYET MALİYETİ TOPLAMI</b>	<b>2.267.000</b>	<b>2.868.133</b>	<b>5.131.000</b>	<b>6.052.000</b>	<b>6.703.000</b>

<b>İdare Adı</b>	ANKARA ÜNİVERSİTESİ
<b>Program Adı</b>	YÜKSEKÖĞRETİM HİZMETLERİ
<b>Alt Program Adı</b>	YÜKSEKÖĞRETİMDE ÖĞRENCİ YAŞAMI
<b>Alt Program Hedefi</b>	Yükseköğretim öğrencilerine sunulan beslenme ve barınma hizmetlerinin kalitesinin artırılması; öğrencilerin kişisel ve sosyal gelişimi desteklenerek yaşam kalitesinin yükseltilmesi
<b>Faaliyet Adı</b>	Yükseköğretimde Beslenme Hizmetleri
<b>Açıklama</b>	Üniversitemiz öğrenci yemekhanelerinde öğrencilere sunulan yemek hizmetine yönelik giderler söz konusu faaliyet altında izlenecektir.

EKONOMİK KOD	2022 Bütçe	2022 Harcama (Haziran)	2023 Bütçe	2024 Tahmin	2025 Tahmin
<i>Personel Giderleri</i>					
<i>Sosyal Güvenlik Kurumuna Devlet Primi Giderleri</i>					
<i>Mal ve Hizmet Alım Giderleri</i>	12.517.000	15.706.543	24.786.000	29.232.000	32.375.000
<i>Faiz Giderleri</i>					
<i>Cari Transferler</i>					
<i>Sermaye Giderleri</i>					
<i>Sermaye Transferleri</i>					
<i>Borç Verme</i>					
<b>BÜTÇE İÇİ TOPLAM KAYNAK</b>	<b>12.517.000</b>	<b>15.706.543</b>	<b>24.786.000</b>	<b>29.232.000</b>	<b>32.375.000</b>
<i>Döner Sermaye</i>					
<i>Özel Hesap</i>					
<i>Diğer Bütçe Dışı Kaynak</i>					
<b>BÜTÇE DIŞI TOPLAM KAYNAK</b>					
<b>FAALİYET MALİYETİ TOPLAMI</b>	<b>12.517.000</b>	<b>15.706.543</b>	<b>24.786.000</b>	<b>29.232.000</b>	<b>32.375.000</b>

**İdare Adı** ANKARA ÜNİVERSİTESİ

<b>Program Adı</b>	YÜKSEKÖĞRETİM HİZMETLERİ
<b>Alt Program Adı</b>	YÜKSEKÖĞRETİMDE ÖĞRENCİ YAŞAMI
<b>Alt Program Hedefi</b>	Yükseköğretim öğrencilerine sunulan beslenme ve barınma hizmetlerinin kalitesinin artırılması; öğrencilerin kişisel ve sosyal gelişimi desteklenerek yaşam kalitesinin yükseltilmesi
<b>Faaliyet Adı</b>	Yükseköğretimde Kültür ve Spor Hizmetleri
<b>Açıklama</b>	Üniversitemizde öğrencilere yönelik kültür ve spor faaliyetlerine yönelik Sağlık Kültür ve Spor Daire Başkanlığınca gerçekleştirilen giderler ve spor alanlarının iyileştirilmesine yönelik olarak Yapı İşleri ve Teknik Daire Başkanlığınca gerçekleştirilen giderler bu faaliyet altında yer alacaktır.

EKONOMİK KOD	2022 Bütçe	2022 Harcama (Haziran)	2023 Bütçe	2024 Tahmin	2025 Tahmin
<i>Personel Giderleri</i>					
<i>Sosyal Güvenlik Kurumuna Devlet Primi Giderleri</i>					
<i>Mal ve Hizmet Alım Giderleri</i>	1.956.000	2.745.531	4.034.000	4.757.000	5.268.000
<i>Faiz Giderleri</i>					
<i>Cari Transferler</i>					
<i>Sermaye Giderleri</i>					
<i>Sermaye Transferleri</i>					
<i>Borç Verme</i>					
<b>BÜTÇE İÇİ TOPLAM KAYNAK</b>	<b>1.956.000</b>	<b>2.745.531</b>	<b>4.034.000</b>	<b>4.757.000</b>	<b>5.268.000</b>
<i>Döner Sermaye</i>					
<i>Özel Hesap</i>					
<i>Diğer Bütçe Dışı Kaynak</i>					
<b>BÜTÇE DIŞI TOPLAM KAYNAK</b>					
<b>FAALİYET MALİYETİ TOPLAMI</b>	<b>1.956.000</b>	<b>2.745.531</b>	<b>4.034.000</b>	<b>4.757.000</b>	<b>5.268.000</b>

**İdare Adı** ANKARA ÜNİVERSİTESİ

<b>Program Adı</b>	YÜKSEKÖĞRETİM HİZMETLERİ
<b>Alt Program Adı</b>	YÜKSEKÖĞRETİMDE ÖĞRENCİ YAŞAMI
<b>Alt Program Hedefi</b>	Yükseköğretim öğrencilerine sunulan beslenme ve barınma hizmetlerinin kalitesinin artırılması; öğrencilerin kişisel ve sosyal gelişimi desteklenerek yaşam kalitesinin yükseltilmesi
<b>Faaliyet Adı</b>	Yükseköğretimde Öğrenci Yaşamına İlişkin Diğer Hizmetler
<b>Açıklama</b>	Üniversitemiz öğrencilerinin yaşamına yönelik olarak gerçekleştirilen ve diğer faaliyetlerle ilişkilendirilemeyen giderler bu faaliyet altında izlenecektir.

EKONOMİK KOD	2022 Bütçe	2022 Harcama (Haziran)	2023 Bütçe	2024 Tahmin	2025 Tahmin
<i>Personel Giderleri</i>	24.652.000	14.552.504	52.470.000	69.096.000	82.907.000
<i>Sosyal Güvenlik Kurumuna Devlet Primi Giderleri</i>	3.482.000	1.889.909	3.685.000	7.582.000	8.689.000
<i>Mal ve Hizmet Alım Giderleri</i>	2.369.000	2.305.857	5.393.000	6.359.000	7.044.000
<i>Faiz Giderleri</i>					
<i>Cari Transferler</i>					
<i>Sermaye Giderleri</i>	683.000	28.000	902.000	1.074.000	1.192.000
<i>Sermaye Transferleri</i>					
<i>Borç Verme</i>					
<b>BÜTÇE İÇİ TOPLAM KAYNAK</b>	<b>31.186.000</b>	<b>18.776.270</b>	<b>62.450.000</b>	<b>84.111.000</b>	<b>99.832.000</b>
<i>Döner Sermaye</i>					
<i>Özel Hesap</i>					
<i>Diğer Bütçe Dışı Kaynak</i>					
<b>BÜTÇE DIŞI TOPLAM KAYNAK</b>					
<b>FAALİYET MALİYETİ TOPLAMI</b>	<b>31.186.000</b>	<b>18.776.270</b>	<b>62.450.000</b>	<b>84.111.000</b>	<b>99.832.000</b>

<b>İdare Adı</b>	ANKARA ÜNİVERSİTESİ
<b>Program Adı</b>	YÖNETİM VE DESTEK PROGRAMI
<b>Alt Program Adı</b>	TEFTİŞ, DENETİM VE DANIŞMANLIK HİZMETLERİ
<b>Alt Program Hedefi</b>	
<b>Faaliyet Adı</b>	Hukuki Danışmanlık ve Muhakemat Hizmetleri

**Açıklama**

İdarelerin taraf olduğu adli ve idari davalarda, iç ve dış tahkim yargılamasında, icra işlemlerinde ve yargıya intikal eden diğer her türlü hukuki uyuşmazlıklarda temsil edilmesi; idarelerce hizmet satın alma yoluyla temsil ettirilecek dava ve icra takipleri ve tahkim ile ilgili işlemlerin koordine edilmesi, izlenmesi ve denetlenmesi; idare hizmetlerine ilişkin mevzuat, sözleşme, şartname ve uyuşmazlıklar ile ilgili hukuki mütalaa bildirilmesi; idarenin amaçlarının daha iyi gerçekleştirilmesi, mevzuata, plan ve programa uygun çalışmalarının temin edilmesi amacıyla gerekli hukuki tekliflerin hazırlanması gibi iş, işlem ve süreçlere yönelik giderleri bu faaliyet altında izlenecektir.

EKONOMİK KOD	2022 Bütçe	2022 Harcama (Haziran)	2023 Bütçe	2024 Tahmin	2025 Tahmin
<i>Personel Giderleri</i>	2.076.000	973.861	4.034.000	4.868.000	5.606.000
<i>Sosyal Güvenlik Kurumuna Devlet Primi Giderleri</i>	198.000	139.185	343.000	414.000	477.000
<i>Mal ve Hizmet Alım Giderleri</i>	99.000	285.064	261.000	308.000	342.000
<i>Faiz Giderleri</i>					
<i>Cari Transferler</i>					
<i>Sermaye Giderleri</i>					
<i>Sermaye Transferleri</i>					
<i>Borç Verme</i>					
<b>BÜTÇE İÇİ TOPLAM KAYNAK</b>	<b>2.373.000</b>	<b>1.398.109</b>	<b>4.638.000</b>	<b>5.590.000</b>	<b>6.425.000</b>
<i>Döner Sermaye</i>					
<i>Özel Hesap</i>					
<i>Diğer Bütçe Dışı Kaynak</i>					
<b>BÜTÇE DIŞI TOPLAM KAYNAK</b>					
<b>FAALİYET MALİYETİ TOPLAMI</b>	<b>2.373.000</b>	<b>1.398.109</b>	<b>4.638.000</b>	<b>5.590.000</b>	<b>6.425.000</b>

**İdare Adı** ANKARA ÜNİVERSİTESİ

**Program Adı** YÖNETİM VE DESTEK PROGRAMI

**Alt Program Adı** ÜST YÖNETİM, İDARİ VE MALİ HİZMETLER

**Alt Program Hedefi**

**Faaliyet Adı** Bilgi Teknolojilerine Yönelik Faaliyetler

**Açıklama**

İdarelerin bilgi işlem sistemlerinin işletilmesi ve geliştirilmesi ile teknolojik kapasitelerinin artırılmasına yönelik iş, işlem ve süreçlere ilişkin giderleri bu faaliyet altında izlenecektir.

EKONOMİK KOD	2022 Bütçe	2022 Harcama (Haziran)	2023 Bütçe	2024 Tahmin	2025 Tahmin
<i>Personel Giderleri</i>	11.362.000	2.335.974	21.991.000	26.534.000	30.547.000
<i>Sosyal Güvenlik Kurumuna Devlet Primi Giderleri</i>	946.000	389.158	1.554.000	1.875.000	2.159.000
<i>Mal ve Hizmet Alım Giderleri</i>	157.000	32.654	114.000	134.000	148.000
<i>Faiz Giderleri</i>					
<i>Cari Transferler</i>					
<i>Sermaye Giderleri</i>	5.000.000	351.770	10.000.000		
<i>Sermaye Transferleri</i>					
<i>Borç Verme</i>					
<b>BÜTÇE İÇİ TOPLAM KAYNAK</b>	<b>17.465.000</b>	<b>3.109.556</b>	<b>33.659.000</b>	<b>28.543.000</b>	<b>32.854.000</b>
<i>Döner Sermaye</i>					
<i>Özel Hesap</i>					
<i>Diğer Bütçe Dışı Kaynak</i>					
<b>BÜTÇE DIŞI TOPLAM KAYNAK</b>					
<b>FAALİYET MALİYETİ TOPLAMI</b>	<b>17.465.000</b>	<b>3.109.556</b>	<b>33.659.000</b>	<b>28.543.000</b>	<b>32.854.000</b>

<b>İdare Adı</b>	ANKARA ÜNİVERSİTESİ
<b>Program Adı</b>	YÖNETİM VE DESTEK PROGRAMI
<b>Alt Program Adı</b>	ÜST YÖNETİM, İDARİ VE MALİ HİZMETLER
<b>Alt Program Hedefi</b>	
<b>Faaliyet Adı</b>	Genel Destek Hizmetleri

**Açıklama**

İdarelerin tüm programlarına hizmet eder nitelikte olan temizlik, güvenlik, aydınlatma, ısıtma, onarım, taşıma ve benzeri mal ve hizmetlerin temini; fiziki çalışma ortamlarının düzenlenmesi, genel evrak ve arşiv hizmetlerinin yürütülmesi, sivil savunma ve seferberlik hizmetlerinin planlanması ve yürütülmesi gibi iş, işlem ve süreçlere yönelik giderleri bu faaliyet altında izlenecektir.

EKONOMİK KOD	2022 Bütçe	2022 Harcama (Haziran)	2023 Bütçe	2024 Tahmin	2025 Tahmin
<i>Personel Giderleri</i>	18.177.000	15.048.635	108.978.000	131.402.000	151.271.000
<i>Sosyal Güvenlik Kurumuna Devlet Primi Giderleri</i>	3.590.000	2.714.676	17.902.000	21.581.000	24.843.000
<i>Mal ve Hizmet Alım Giderleri</i>	3.432.000	1.822.202	10.226.000	12.065.000	13.362.000
<i>Faiz Giderleri</i>					
<i>Cari Transferler</i>	5.945.000	2.795.000	14.089.000	16.780.000	18.623.000
<i>Sermaye Giderleri</i>					
<i>Sermaye Transferleri</i>					
<i>Borç Verme</i>					
<b>BÜTÇE İÇİ TOPLAM KAYNAK</b>	<b>31.144.000</b>	<b>22.380.513</b>	<b>151.195.000</b>	<b>181.828.000</b>	<b>208.099.000</b>
<i>Döner Sermaye</i>	104.905.391	32.933.050	83.589.000	91.948.000	101.142.000
<i>Özel Hesap</i>					
<i>Diğer Bütçe Dışı Kaynak</i>					
<b>BÜTÇE DIŞI TOPLAM KAYNAK</b>	<b>104.905.391</b>	<b>32.933.050</b>	<b>83.589.000</b>	<b>91.948.000</b>	<b>101.142.000</b>
<b>FAALİYET MALİYETİ TOPLAMI</b>	<b>136.049.391</b>	<b>55.313.563</b>	<b>234.784.000</b>	<b>273.776.000</b>	<b>309.241.000</b>

2023 YILI PERFORMANS PROGRAMI

**İdare Adı** ANKARA ÜNİVERSİTESİ

**Program Adı** YÖNETİM VE DESTEK PROGRAMI

**Alt Program Adı** ÜST YÖNETİM, İDARİ VE MALİ HİZMETLER

**Alt Program Hedefi**

**Faaliyet Adı** İnşaat ve Yapı İşlerinin Yürütülmesi

**Açıklama**

Hazine adına kayıtlı olup idarelere tahsis edilen veya idareler adına kayıtlı olan taşınmazlara ilişkin her türlü yapım, kiralama, satım, işletme, bakım onarım ve benzeri iş, işlem ve süreçlerin yürütülmesine yönelik giderler bu faaliyet altında izlenecektir.

EKONOMİK KOD	2022 Bütçe	2022 Harcama (Haziran)	2023 Bütçe	2024 Tahmin	2025 Tahmin
<i>Personel Giderleri</i>	12.613.000	9.076.052	43.890.000	52.962.000	60.969.000
<i>Sosyal Güvenlik Kurumuna Devlet Primi Giderleri</i>	2.536.000	1.685.595	7.918.000	9.555.000	11.000.000
<i>Mal ve Hizmet Alım Giderleri</i>	139.000	20.896	462.000	547.000	604.000
<i>Faiz Giderleri</i>					
<i>Cari Transferler</i>					
<i>Sermaye Giderleri</i>					
<i>Sermaye Transferleri</i>					
<i>Borç Verme</i>					
<b>BÜTÇE İÇİ TOPLAM KAYNAK</b>	<b>15.288.000</b>	<b>10.782.542</b>	<b>52.270.000</b>	<b>63.064.000</b>	<b>72.573.000</b>
<i>Döner Sermaye</i>					
<i>Özel Hesap</i>					
<i>Diğer Bütçe Dışı Kaynak</i>					
<b>BÜTÇE DIŞI TOPLAM KAYNAK</b>					
<b>FAALİYET MALİYETİ TOPLAMI</b>	<b>15.288.000</b>	<b>10.782.542</b>	<b>52.270.000</b>	<b>63.064.000</b>	<b>72.573.000</b>



**İdare Adı** ANKARA ÜNİVERSİTESİ

**Program Adı** YÖNETİM VE DESTEK PROGRAMI

**Alt Program Adı** ÜST YÖNETİM, İDARİ VE MALİ HİZMETLER

**Alt Program Hedefi**

**Faaliyet Adı** İnsan Kaynakları Yönetimine İlişkin Faaliyetler

**Açıklama**

İdarelerin personel planlamasının yapılması; personel atama, nakil, terfi, emeklilik ve benzeri özlük işlemlerinin yürütülmesi; insan kaynağı kapasitesinin artırılmasına yönelik eğitimlerin planlanması ve düzenlenmesi gibi iş, işlem ve süreçlere yönelik giderleri bu faaliyet altında izlenecektir.

EKONOMİK KOD	2022 Bütçe	2022 Harcama (Haziran)	2023 Bütçe	2024 Tahmin	2025 Tahmin
<i>Personel Giderleri</i>	4.382.000	3.022.211	11.856.000	14.306.000	16.468.000
<i>Sosyal Güvenlik Kurumuna Devlet Primi Giderleri</i>	846.000	541.312	3.275.000	3.953.000	4.551.000
<i>Mal ve Hizmet Alım Giderleri</i>	67.000	228.104	470.000	556.000	616.000
<i>Faiz Giderleri</i>					
<i>Cari Transferler</i>	92.665.000	75.430.980	223.168.000	265.784.000	294.964.000
<i>Sermaye Giderleri</i>					
<i>Sermaye Transferleri</i>					
<i>Borç Verme</i>					
<b>BÜTÇE İÇİ TOPLAM KAYNAK</b>	<b>97.960.000</b>	<b>79.222.608</b>	<b>238.769.000</b>	<b>284.599.000</b>	<b>316.599.000</b>
<i>Döner Sermaye</i>					
<i>Özel Hesap</i>					
<i>Diğer Bütçe Dışı Kaynak</i>					
<b>BÜTÇE DIŞI TOPLAM KAYNAK</b>					
<b>FAALİYET MALİYETİ TOPLAMI</b>	<b>97.960.000</b>	<b>79.222.608</b>	<b>238.769.000</b>	<b>284.599.000</b>	<b>316.599.000</b>

**İdare Adı** ANKARA ÜNİVERSİTESİ

**Program Adı** YÖNETİM VE DESTEK PROGRAMI

**Alt Program Adı** ÜST YÖNETİM, İDARİ VE MALİ HİZMETLER

**Alt Program Hedefi**

**Faaliyet Adı** Özel Kalem Hizmetleri

**Açıklama** Üst yönetimin çalışma programlarının düzenlenmesi ile resmi ve özel yazışmalar, protokol, tören, ziyaret, davet, karşılama, ağırlama gibi hizmetlerin yürütülmesi amacıyla gerçekleştirilen iş, işlem ve süreçlere yönelik giderler bu faaliyet altında izlenecektir.

EKONOMİK KOD	2022 Bütçe	2022 Harcama (Haziran)	2023 Bütçe	2024 Tahmin	2025 Tahmin
<i>Personel Giderleri</i>	11.607.000	6.471.018	22.675.000	27.362.000	31.499.000
<i>Sosyal Güvenlik Kurumuna Devlet Primi Giderleri</i>	2.469.000	1.219.702	4.343.000	5.242.000	6.034.000
<i>Mal ve Hizmet Alım Giderleri</i>	201.000	100.412	445.000	525.000	583.000
<i>Faiz Giderleri</i>					
<i>Cari Transferler</i>	25.000	30.000	52.000	62.000	69.000
<i>Sermaye Giderleri</i>					
<i>Sermaye Transferleri</i>					
<i>Borç Verme</i>					
<b>BÜTÇE İÇİ TOPLAM KAYNAK</b>	<b>14.302.000</b>	<b>7.821.133</b>	<b>27.515.000</b>	<b>33.191.000</b>	<b>38.185.000</b>
<i>Döner Sermaye</i>					
<i>Özel Hesap</i>					
<i>Diğer Bütçe Dışı Kaynak</i>					
<b>BÜTÇE DIŞI TOPLAM KAYNAK</b>					
<b>FAALİYET MALİYETİ TOPLAMI</b>	<b>14.302.000</b>	<b>7.821.133</b>	<b>27.515.000</b>	<b>33.191.000</b>	<b>38.185.000</b>

**İdare Adı** ANKARA ÜNİVERSİTESİ

**Program Adı** YÖNETİM VE DESTEK PROGRAMI

**Alt Program Adı** ÜST YÖNETİM, İDARİ VE MALİ HİZMETLER

**Alt Program Hedefi**

**Faaliyet Adı** Strateji Geliştirme ve Mali Hizmetler

**Açıklama**

İdareler tarafından yürütülen ve idarelerin tüm programlarına hizmet eder nitelikte olan mali yönetim ve kontrole ilişkin iş, işlem ve süreçlere yönelik giderler bu faaliyet altında izlenecektir.

EKONOMİK KOD	2022 Bütçe	2022 Harcama (Haziran)	2023 Bütçe	2024 Tahmin	2025 Tahmin
<i>Personel Giderleri</i>	4.511.000	2.831.240	12.535.000	15.126.000	17.413.000
<i>Sosyal Güvenlik Kurumuna Devlet Primi Giderleri</i>	764.000	480.657	1.681.000	2.029.000	2.336.000
<i>Mal ve Hizmet Alım Giderleri</i>	76.000	13.554	172.000	203.000	224.000
<i>Faiz Giderleri</i>					
<i>Cari Transferler</i>					
<i>Sermaye Giderleri</i>					
<i>Sermaye Transferleri</i>					
<i>Borç Verme</i>					
<b>BÜTÇE İÇİ TOPLAM KAYNAK</b>	<b>5.351.000</b>	<b>3.325.451</b>	<b>14.388.000</b>	<b>17.358.000</b>	<b>19.973.000</b>
<i>Döner Sermaye</i>					
<i>Özel Hesap</i>					
<i>Diğer Bütçe Dışı Kaynak</i>					
<b>BÜTÇE DIŞI TOPLAM KAYNAK</b>					
<b>FAALİYET MALİYETİ TOPLAMI</b>	<b>5.351.000</b>	<b>3.325.451</b>	<b>14.388.000</b>	<b>17.358.000</b>	<b>19.973.000</b>

<b>İdare Adı</b>	ANKARA ÜNİVERSİTESİ
<b>Program Adı</b>	YÖNETİM VE DESTEK PROGRAMI
<b>Alt Program Adı</b>	TEFTİŞ, DENETİM VE DANIŞMANLIK HİZMETLERİ
<b>Alt Program Hedefi</b>	
<b>Faaliyet Adı</b>	İç Denetim

**Açıklama** İdareler yönetim ve kontrol yapılarının risk analizleri doğrultusunda değerlendirilmesi, kaynakların etkili, ekonomik ve verimli kullanılıp kullanılmadığı hususunda incelemeler yapılması ve önerilerde bulunulması, harcamaların ve mali işlemlerin mevzuat ve üst politika belgelerine uygunluğu ile mali yönetim ve kontrol süreçlerinin denetlenmesi ve raporlanması gibi iş, işlem ve süreçlere yönelik giderleri bu faaliyet altında izlenecektir.

EKONOMİK KOD	2022 Bütçe	2022 Harcama (Haziran)	2023 Bütçe	2024 Tahmin	2025 Tahmin
<i>Personel Giderleri</i>	4.236.000	645.685	7.207.000	8.696.000	10.009.000
<i>Sosyal Güvenlik Kurumuna Devlet Primi Giderleri</i>	152.000	104.547	268.000	322.000	371.000
<i>Mal ve Hizmet Alım Giderleri</i>	23.000	3.434	48.000	56.000	63.000
<i>Faiz Giderleri</i>					
<i>Cari Transferler</i>					
<i>Sermaye Giderleri</i>					
<i>Sermaye Transferleri</i>					
<i>Borç Verme</i>					
<b>BÜTÇE İÇİ TOPLAM KAYNAK</b>	<b>4.411.000</b>	<b>753.666</b>	<b>7.523.000</b>	<b>9.074.000</b>	<b>10.443.000</b>
<i>Döner Sermaye</i>					
<i>Özel Hesap</i>					
<i>Diğer Bütçe Dışı Kaynak</i>					
<b>BÜTÇE DIŞI TOPLAM KAYNAK</b>					
<b>FAALİYET MALİYETİ TOPLAMI</b>	<b>4.411.000</b>	<b>753.666</b>	<b>7.523.000</b>	<b>9.074.000</b>	<b>10.443.000</b>

2023 YILI PERFORMANS PROGRAMI

**İdare Adı** ANKARA ÜNİVERSİTESİ

**Program Adı** YÖNETİM VE DESTEK PROGRAMI

**Alt Program Adı** ÜST YÖNETİM, İDARİ VE MALİ HİZMETLER

**Alt Program Hedefi**

**Faaliyet Adı** Taşınmaz Mal Gelirleriyle Yürütülecek Hizmetler

**Açıklama** Üniversitemiz taşınmaz mallarından elde edilecek gelirler ile finanse edilecek işlemler ve alımlar söz konusu faaliyet altında izlenecektir.

EKONOMİK KOD	2022 Bütçe	2022 Harcama (Haziran)	2023 Bütçe	2024 Tahmin	2025 Tahmin
<i>Personel Giderleri</i>					
<i>Sosyal Güvenlik Kurumuna Devlet Primi Giderleri</i>					
<i>Mal ve Hizmet Alım Giderleri</i>	5.620.000	1.457.900	5.650.000	6.663.000	7.379.000
<i>Faiz Giderleri</i>					
<i>Cari Transferler</i>					
<i>Sermaye Giderleri</i>					
<i>Sermaye Transferleri</i>					
<i>Borç Verme</i>					
<b>BÜTÇE İÇİ TOPLAM KAYNAK</b>	<b>5.620.000</b>	<b>1.457.900</b>	<b>5.650.000</b>	<b>6.663.000</b>	<b>7.379.000</b>
<i>Döner Sermaye</i>					
<i>Özel Hesap</i>					
<i>Diğer Bütçe Dışı Kaynak</i>					
<b>BÜTÇE DIŞI TOPLAM KAYNAK</b>					
<b>FAALİYET MALİYETİ TOPLAMI</b>	<b>5.620.000</b>	<b>1.457.900</b>	<b>5.650.000</b>	<b>6.663.000</b>	<b>7.379.000</b>

**İdare Adı** ANKARA ÜNİVERSİTESİ

**Program Adı** YÖNETİM VE DESTEK PROGRAMI

**Alt Program Adı** ÜST YÖNETİM, İDARİ VE MALİ HİZMETLER

**Alt Program Hedefi**

**Faaliyet Adı** Yükseköğretimde Öğrencilere Yönelik İdari Hizmetler

**Açıklama** Üniversitemiz öğrencilerine ilişkin Öğrenci İşleri ve Sağlık Kültür ve Spor Daire Başkanlığı tarafından yürütülen hizmetler bu faaliyet altında izlenmektedir.

EKONOMİK KOD	2022 Bütçe	2022 Harcama (Haziran)	2023 Bütçe	2024 Tahmin	2025 Tahmin
<i>Personel Giderleri</i>	5.871.000	7.274.742	30.010.000	36.212.000	41.687.000
<i>Sosyal Güvenlik Kurumuna Devlet Primi Giderleri</i>	2.420.000	1.482.800	5.705.000	6.884.000	7.925.000
<i>Mal ve Hizmet Alım Giderleri</i>	65.000	13.228.573	225.000	267.000	294.000
<i>Faiz Giderleri</i>					
<i>Cari Transferler</i>					
<i>Sermaye Giderleri</i>					
<i>Sermaye Transferleri</i>					
<i>Borç Verme</i>					
<b>BÜTÇE İÇİ TOPLAM KAYNAK</b>	<b>8.356.000</b>	<b>21.986.115</b>	<b>35.940.000</b>	<b>43.363.000</b>	<b>49.906.000</b>
<i>Döner Sermaye</i>					
<i>Özel Hesap</i>					
<i>Diğer Bütçe Dışı Kaynak</i>					
<b>BÜTÇE DIŞI TOPLAM KAYNAK</b>					
<b>FAALİYET MALİYETİ TOPLAMI</b>	<b>8.356.000</b>	<b>21.986.115</b>	<b>35.940.000</b>	<b>43.363.000</b>	<b>49.906.000</b>

## D. İDARELERİN TOPLAM KAYNAK İHTİYACI

2023 mali yılında performans programı kapsamında yer alan faaliyetler için öngörülen toplam kaynak tutarı 5.176.688.000,00 TL düzeyinde tahmin edilmiştir. Söz konusu kaynakların 3.980.786.000,00 TL'si bütçe kaynakları, 1.195.902.000,00 TL'si bütçe dışı kaynaklardan oluşmaktadır.

Bütçe ödeneklerinin dağılımı %65,54 personel giderleri, %10,44 sosyal güvenlik kurumlarına devlet primi giderleri olmak üzere toplamda bütçenin %75,98 personele ilişkin ödemelere ayrılmıştır. %10,04'ü sermaye giderleri, %7,52'si mal ve hizmet alım giderleri ve %6,47'si cari transferler olarak gerçekleşmiştir.

Tablo-22: Faaliyetler Düzeyinde Ankara Üniversitesi Performans Programı Maliyeti

PROGRAM SINIFLANDIRMASI	2023			2024			2025		
	BÜTÇE İÇİ	BÜTÇE DIŞI	TOPLAM	BÜTÇE İÇİ	BÜTÇE DIŞI	TOPLAM	BÜTÇE İÇİ	BÜTÇE DIŞI	TOPLAM
<b>ARAŞTIRMA, GELİŞTİRME VE YENİLİK</b>	<b>77.185.000</b>	<b>117.615.000</b>	<b>194.800.000</b>	<b>94.046.000</b>	<b>129.376.500</b>	<b>223.422.500</b>	<b>107.327.000</b>	<b>142.313.600</b>	<b>249.640.600</b>
<b>ARAŞTIRMA ALTYAPILARI</b>	29.244.000	0	29.244.000	37.322.000	0	37.322.000	44.459.000	0	44.459.000
<i>Yükseköğretim Kurumları Araştırma Altyapısı Kurulması ve Geliştirilmesi</i>	29.244.000	0	29.244.000	37.322.000	0	37.322.000	44.459.000	0	44.459.000
<b>YÜKSEKÖĞRETİMDE BİLİMSEL ARAŞTIRMA VE GELİŞTİRME</b>	47.941.000	117.615.000	165.556.000	56.724.000	129.376.500	186.100.500	62.868.000	142.313.600	205.181.600
<i>Yükseköğretim Kurumları Temel Araştırma Hizmetleri</i>	0	70.115.000	70.115.000	0	77.126.500	77.126.500	0	84.838.600	84.838.600
<i>Yükseköğretim Kurumlarının Bilimsel Araştırma Projeleri</i>	47.941.000	47.500.000	95.441.000	56.724.000	52.250.000	108.974.000	62.868.000	57.475.000	120.343.000
<b>HAYAT BOYU ÖĞRENME</b>	<b>0</b>	<b>40.500.000</b>	<b>40.500.000</b>	<b>0</b>	<b>44.550.000</b>	<b>44.550.000</b>	<b>0</b>	<b>49.005.000</b>	<b>49.005.000</b>
<b>YÜKSEKÖĞRETİM KURUMLARI SÜREKLİ EĞİTİM FAALİYETLERİ</b>	0	40.500.000	40.500.000	0	44.550.000	44.550.000	0	49.005.000	49.005.000
<i>Toplum Hizmetine Sunulan Eğitim Programları, Kurs ve Seminerler</i>	0	40.500.000	40.500.000	0	44.550.000	44.550.000	0	49.005.000	49.005.000
<b>TEDAVİ EDİCİ SAĞLIK</b>	<b>1.006.337.000</b>	<b>949.898.000</b>	<b>1.956.235.000</b>	<b>1.210.655.000</b>	<b>1.044.887.000</b>	<b>2.255.542.000</b>	<b>1.392.014.000</b>	<b>1.149.375.000</b>	<b>2.541.389.000</b>
<b>TEDAVİ EDİCİ SAĞLIK</b>	1.006.337.000	949.898.000	1.956.235.000	1.210.655.000	1.044.887.000	2.255.542.000	1.392.014.000	1.149.375.000	2.541.389.000
<i>Ağız ve Diş Sağlığı Hizmetleri</i>	2.155.000	15.100.000	17.255.000	2.567.000	16.610.000	19.177.000	2.848.000	18.271.000	21.119.000
<i>Üniversite Genel Hastane Hizmetleri</i>	997.962.000	934.798.000	1.932.760.000	1.200.583.000	1.028.277.000	2.228.860.000	1.380.524.000	1.131.104.000	2.511.628.000
<i>Üniversite İhtisas Hastanesi Hizmetleri</i>	6.220.000	0	6.220.000	7.505.000	0	7.505.000	8.642.000	0	8.642.000



Tablo-22: Faaliyetler Düzeyinde Ankara Üniversitesi Performans Programı Maliyeti (Devamı)

PROGRAM SINIFLANDIRMASI	2023			2024			2025		
	BÜTÇE İÇİ	BÜTÇE DIŞI	TOPLAM	BÜTÇE İÇİ	BÜTÇE DIŞI	TOPLAM	BÜTÇE İÇİ	BÜTÇE DIŞI	TOPLAM
<b>YÜKSEKÖĞRETİM HİZMETLERİ</b>	<b>2.325.717.000</b>	<b>4.300.000</b>	<b>2.330.017.000</b>	<b>2.828.417.000</b>	<b>4.750.000</b>	<b>2.833.167.000</b>	<b>3.251.654.000</b>	<b>5.225.000</b>	<b>3.256.879.000</b>
<b>ÖN LİSANS EĞİTİMİ, LİSANS EĞİTİMİ VE LİSANSÜSTÜ EĞİTİM</b>	2.229.316.000	4.300.000	2.233.616.000	2.704.265.000	4.750.000	2.709.015.000	3.107.476.000	5.225.000	3.112.701.000
<i>Doktora ve Tıpta Uzmanlık Eğitimi</i>	283.823.000	0	283.823.000	342.063.000	0	342.063.000	392.853.000	0	392.853.000
<i>Yükseköğretim Kurumları Bilgi ve Kültürel Kaynaklarının Geliştirilmesi ve Erişimin Kolaylaştırılması</i>	60.190.000	4.300.000	64.490.000	50.263.000	4.750.000	55.013.000	58.764.000	5.225.000	63.989.000
<i>Yükseköğretim Kurumları Birinci Öğretim</i>	1.875.230.000	0	1.875.230.000	2.300.039.000	0	2.300.039.000	2.642.133.000	0	2.642.133.000
<i>Yükseköğretim Kurumları İkinci Öğretim</i>	473.000	0	473.000	553.000	0	553.000	617.000	0	617.000
<i>Yükseköğretim Kurumları Tezsiz Yüksek Lisans</i>	5.600.000	0	5.600.000	6.629.000	0	6.629.000	7.884.000	0	7.884.000
<i>Yükseköğretim Kurumları Uzaktan Eğitim</i>	4.000.000	0	4.000.000	4.718.000	0	4.718.000	5.225.000	0	5.225.000
<b>YÜKSEKÖĞRETİMDE ÖĞRENCİ YAŞAMI</b>	96.401.000	0	96.401.000	124.152.000	0	124.152.000	144.178.000	0	144.178.000
<i>Yükseköğretimde Barınma Hizmetleri</i>	5.131.000	0	5.131.000	6.052.000	0	6.052.000	6.703.000	0	6.703.000
<i>Yükseköğretimde Beslenme Hizmetleri</i>	24.786.000	0	24.786.000	29.232.000	0	29.232.000	32.375.000	0	32.375.000
<i>Yükseköğretimde Kültür ve Spor Hizmetleri</i>	4.034.000	0	4.034.000	4.757.000	0	4.757.000	5.268.000	0	5.268.000
<i>Yükseköğretimde Öğrenci Yaşamına İlişkin Diğer Hizmetler</i>	62.450.000	0	62.450.000	84.111.000	0	84.111.000	99.832.000	0	99.832.000

Tablo-22: Faaliyetler Düzeyinde Ankara Üniversitesi Performans Programı Maliyeti (Devamı)

PROGRAM SINIFLANDIRMASI	2023			2024			2025		
	BÜTÇE İÇİ	BÜTÇE DIŞI	TOPLAM	BÜTÇE İÇİ	BÜTÇE DIŞI	TOPLAM	BÜTÇE İÇİ	BÜTÇE DIŞI	TOPLAM
<b>YÖNETİM VE DESTEK PROGRAMI</b>	<b>571.547.000</b>	<b>83.589.000</b>	<b>655.136.000</b>	<b>673.273.000</b>	<b>91.948.000</b>	<b>765.221.000</b>	<b>762.436.000</b>	<b>101.142.000</b>	<b>863.578.000</b>
<b>TEFTİŞ, DENETİM VE DANIŞMANLIK HİZMETLERİ</b>	12.161.000	0	12.161.000	14.664.000	0	14.664.000	16.868.000	0	16.868.000
<i>Hukuki Danışmanlık ve Muhakemat Hizmetleri</i>	4.638.000	0	4.638.000	5.590.000	0	5.590.000	6.425.000	0	6.425.000
<i>İç Denetim</i>	7.523.000	0	7.523.000	9.074.000	0	9.074.000	10.443.000	0	10.443.000
<b>ÜST YÖNETİM, İDARİ VE MALİ HİZMETLER</b>	559.386.000	83.589.000	642.975.000	658.609.000	91.948.000	750.557.000	745.568.000	101.142.000	846.710.000
<i>Bilgi Teknolojilerine Yönelik Faaliyetler</i>	33.659.000	0	33.659.000	28.543.000	0	28.543.000	32.854.000	0	32.854.000
<i>Genel Destek Hizmetleri</i>	151.195.000	83.589.000	234.784.000	181.828.000	91.948.000	273.776.000	208.099.000	101.142.000	309.241.000
<i>İnşaat ve Yapı İşlerinin Yürütülmesi</i>	52.270.000	0	52.270.000	63.064.000	0	63.064.000	72.573.000	0	72.573.000
<i>İnsan Kaynakları Yönetimine İlişkin Faaliyetler</i>	238.769.000	0	238.769.000	284.599.000	0	284.599.000	316.599.000	0	316.599.000
<i>Özel Kalem Hizmetleri</i>	27.515.000	0	27.515.000	33.191.000	0	33.191.000	38.185.000	0	38.185.000
<i>Strateji Geliştirme ve Mali Hizmetler</i>	14.388.000	0	14.388.000	17.358.000	0	17.358.000	19.973.000	0	19.973.000
<i>Taşınmaz Mal Gelirleri İle Yürütülecek Hizmetler</i>	5.650.000	0	5.650.000	6.663.000	0	6.663.000	7.379.000	0	7.379.000
<i>Yükseköğretimde Öğrencilere Yönelik İdari Hizmetler</i>	35.940.000	0	35.940.000	43.363.000	0	43.363.000	49.906.000	0	49.906.000
<b>GENEL TOPLAM</b>	<b>3.980.786.000</b>	<b>1.195.902.000</b>	<b>5.176.688.000</b>	<b>4.806.391.000</b>	<b>1.315.511.500</b>	<b>6.121.902.500</b>	<b>5.513.431.000</b>	<b>1.447.060.600</b>	<b>6.960.491.600</b>

Tablo-23: Ekonomik Sınıflandırma Düzeyinde Ankara Üniversitesi Performans Programı Maliyeti

Ekonomik Kod	2023				2024				2025			
	Hizmet Programları Toplam	Yönetim Ve Destek Programı	Program Dışı Giderler	Toplam	Hizmet Programları Toplam	Yönetim Ve Destek Programı	Program Dışı Giderler	Toplam	Hizmet Programları Toplam	Yönetim Ve Destek Programı	Program Dışı Giderler	Toplam
<i>Personel Giderleri</i>	2.345.708.000	263.176.000		2.608.884.000	2.827.131.000	317.468.000		3.144.599.000	3.253.246.000	365.469.000		3.618.715.000
<i>Sosyal Güvenlik Kurumuna Devlet Primi Giderleri</i>	372.555.000	42.989.000		415.544.000	449.063.000	51.855.000		500.918.000	516.956.000	59.696.000		576.652.000
<i>Mal ve Hizmet Alım Giderleri</i>	281.389.000	18.073.000		299.462.000	331.859.000	21.324.000		353.183.000	367.546.000	23.615.000		391.161.000
<i>Faiz Giderleri</i>				0				0				0
<i>Cari Transferler</i>	20.087.000	237.309.000		257.396.000	23.910.000	282.626.000		306.536.000	26.518.000	313.656.000		340.174.000
<i>Sermaye Giderleri</i>	389.500.000	10.000.000		399.500.000	501.155.000	0		501.155.000	586.729.000	0		586.729.000
<i>Sermaye Transferleri</i>				0				0				0
<i>Borç Verme</i>				0				0				0
<i>Yedek Ödenekler</i>				0				0				0
<b>BÜTÇE İÇİ TOPLAM KAYNAK</b>	<b>3.409.239.000</b>	<b>571.547.000</b>	<b>0</b>	<b>3.980.786.000</b>	<b>4.133.118.000</b>	<b>673.273.000</b>	<b>0</b>	<b>4.806.391.000</b>	<b>4.750.995.000</b>	<b>762.436.000</b>	<b>0</b>	<b>5.513.431.000</b>
<i>Döner Sermaye</i>	1.017.313.000	83.589.000		1.100.902.000	1.119.063.500	91.948.000		1.211.011.500	1.230.968.600	101.142.000		1.332.110.600
<i>Özel Hesap</i>	95.000.000			95.000.000	104.500.000			104.500.000	114.950.000			114.950.000
<i>Diğer Bütçe Dışı Kaynak</i>	0			0	0			0	0			0
<b>BÜTÇE DIŞI TOPLAM KAYNAK</b>	<b>1.112.313.000</b>	<b>83.589.000</b>	<b>0</b>	<b>1.195.902.000</b>	<b>1.223.563.500</b>	<b>91.948.000</b>	<b>0</b>	<b>1.315.511.500</b>	<b>1.345.918.600</b>	<b>101.142.000</b>	<b>0</b>	<b>1.447.060.600</b>
<b>GENEL TOPLAM</b>	<b>4.521.552.000</b>	<b>655.136.000</b>	<b>0</b>	<b>5.176.688.000</b>	<b>5.356.681.500</b>	<b>765.221.000</b>	<b>0</b>	<b>6.121.902.500</b>	<b>6.096.913.600</b>	<b>863.578.000</b>	<b>0</b>	<b>6.960.491.600</b>

## E-DİĞER HUSUSLAR

Tablo-24: Faaliyetlerden Sorumlu Harcama Birimlerine İlişkin Tablo

PROGRAM	ALT PROGRAM	FAALİYET	SORUMLU HARCAMA BİRİMİ
ARAŞTIRMA, GELİŞTİRME VE YENİLİK	ARAŞTIRMA ALTYAPILARI	Yükseköğretim Kurumları Araştırma Altyapısı Kurulması ve Geliştirilmesi	Özel Kalem (Rektörlük), Veteriner Uygulama Merkezi, Ziraat Uygulama Merkezi, Diğer Merkezler, Diğer Bölümler
	YÜKSEKÖĞRETİMDE BİLİMSEL ARAŞTIRMA VE GELİŞTİRME	Yükseköğretim Kurumlarının Bilimsel Araştırma Projeleri	Özel Kalem (Rektörlük)
TEDAVİ EDİCİ SAĞLIK	TEDAVİ EDİCİ SAĞLIK	Ağız ve Diş Sağlığı Hizmetleri	Diş Hekimliği Uygulama Hastanesi
		Üniversite Genel Hastane Hizmetleri	İdari Ve Mali İşler Daire Başkanlığı, Yapı İşleri Ve Teknik Daire Başkanlığı, Cebeci Uygulama Ve Araştırma Hastanesi, İbn-i Sina Uygulama Ve Araştırma Hastanesi
		Üniversite İhtisas Hastanesi Hizmetleri	Diş Hekimliği Uygulama Hastanesi
YÜKSEKÖĞRETİM HİZMETLERİ	ÖN LİSANS EĞİTİMİ, LİSANS EĞİTİMİ VE LİSANSÜSTÜ EĞİTİM	Doktora ve Tıpta Uzmanlık Eğitimi	Sağlık Bilimleri Enstitüsü, Hepatoloji Enstitüsü, Kök Hücre Enstitüsü, Adli Bilimler Enstitüsü, Fen Bilimleri Enstitüsü, Nükleer Bilimler Enstitüsü, Biyoteknoloji Enstitüsü, Su Yönetimi Enstitüsü, Hızlandırıcı Teknolojileri Enstitüsü, Gıda Güvenliği Enstitüsü, Türk İnkılap Tarihi Enstitüsü, Sosyal Bilimler Enstitüsü, Eğitim Bilimleri Enstitüsü
		Yükseköğretim Kurumları Bilgi ve Kültürel Kaynaklarının Geliştirilmesi ve Erişimin Kolaylaştırılması	Kütüphane Ve Dokümantasyon Daire Başkanlığı, Yapı İşleri Ve Teknik Daire Başkanlığı, Dil Ve Tarih-Coğrafya Fakültesi
		Yükseköğretim Kurumları Birinci Öğretim	Tüm Fakülteler Tüm Meslek Yüksekokulları Devlet Konservatuvarı

PROGRAM	ALT PROGRAM	FAALİYET	SORUMLU HARCAMA BİRİMİ	
YÜKSEKÖĞRETİM HİZMETLERİ	ÖN LİSANS EĞİTİMİ, LİSANS EĞİTİMİ VE LİSANSÜSTÜ EĞİTİM	Yükseköğretim Kurumları İkinci Öğretim	Sağlık Bilimleri Enstitüsü, Gama Meslek Yüksekokulu, Fen Fakültesi, Elmadağ Meslek Yüksekokulu, Sosyal Bilimler Enstitüsü, Uygulamalı Bilimler Fakültesi, Adalet Meslek Yüksekokulu	
		Yükseköğretim Kurumları Tezsiz Yüksek Lisans	Sağlık Bilimleri Enstitüsü, Fen Bilimleri Enstitüsü, Sosyal Bilimler Enstitüsü, Eğitim Bilimleri Enstitüsü	
		Yükseköğretim Kurumları Uzaktan Eğitim	Sağlık Bilimleri Enstitüsü, Sağlık Hizmetleri Meslek Yüksekokulu, Fen Bilimleri Enstitüsü, Elmadağ Meslek Yüksekokulu, Sosyal Bilimler Enstitüsü, İlahiyat Fakültesi, Beypazarı Meslek Yüksekokulu, Adalet Meslek Yüksekokulu, Açık ve Uzaktan Eğitim Fakültesi	
	YÜKSEKÖĞRETİMDE ÖĞRENCİ YAŞAMI	Yükseköğretimde Barınma Hizmetleri	Sağlık, Kültür Ve Spor Daire Başkanlığı	
		Yükseköğretimde Beslenme Hizmetleri	Sağlık, Kültür Ve Spor Daire Başkanlığı	
		Yükseköğretimde Kültür ve Spor Hizmetleri	Sağlık, Kültür Ve Spor Daire Başkanlığı, Yapı İşleri Ve Teknik Daire Başkanlığı	
		Yükseköğretimde Öğrenci Yaşamına İlişkin Diğer Hizmetler	Sağlık, Kültür Ve Spor Daire Başkanlığı, Öğrenci İşleri Daire Başkanlığı	
	YÖNETİM VE DESTEK PROGRAMI	TEFTİŞ, DENETİM VE DANIŞMANLIK HİZMETLERİ	Hukuki Danışmanlık ve Muhakemat Hizmetleri	Hukuk Müşavirliği
		ÜST YÖNETİM, İDARİ VE MALİ HİZMETLER	Bilgi Teknolojilerine Yönelik Faaliyetler	Bilgi İşlem Daire Başkanlığı
			Genel Destek Hizmetleri	Özel Kalem (Rektörlük), Özel Kalem (Genel Sekreterlik), İdari Ve Mali İşler Daire Başkanlığı
İnsan Kaynakları Yönetimine İlişkin Faaliyetler			Personel Daire Başkanlığı	
İnşaat ve Yapı İşlerinin Yürütülmesi			İdari Ve Mali İşler Daire Başkanlığı, Yapı İşleri Ve Teknik Daire Başkanlığı	
Özel Kalem Hizmetleri			Özel Kalem (Rektörlük)	
Strateji Geliştirme ve Mali Hizmetler			Strateji Geliştirme Daire Başkanlığı	

Tablo-25: Performans Göstergelerinin İzlenmesinden Sorumlu Birimlere İlişkin Tablo

PROGRAM	ALT PROGRAM	PERFORMANS GÖSTERGELERİ	SORUMLU BİRİM
ARAŞTIRMA, GELİŞTİRME VE YENİLİK	ARAŞTIRMA ALTYAPILARI	Araştırma altyapısı projesi tamamlanma oranı	Özel Kalem (Rektörlük)
	YÜKSEKÖĞRETİMDE BİLİMSEL ARAŞTIRMA VE GELİŞTİRME	Ar-ge'ye harcanan bütçenin toplam bütçeye oranı	Özel Kalem (Rektörlük)
		Ar-ge sonucu ortaya çıkan ürünlere ilişkin alınan patent sayısı	Özel Kalem (Rektörlük)
		Ar-ge sonucu ticarileştirilen ürün sayısı	Özel Kalem (Rektörlük)
		Araştırma merkezleri gelir miktarı	Özel Kalem (Rektörlük)
		Araştırma merkezlerinin sanayi ile yaptığı proje sayısı	Özel Kalem (Rektörlük)
		BAP kapsamında desteklenen araştırma projeleri sayısı	Özel Kalem (Rektörlük)
		Öğretim elemanı başına düşen ar-ge proje sayısı	Özel Kalem (Rektörlük)
		Patent, faydalı model ve endüstriyel tasarım başvuru sayısı	Özel Kalem (Rektörlük)
		Ulusal ve uluslararası kuruluşlar tarafından desteklenen ar-ge projesi sayısı	Özel Kalem (Rektörlük)
		Uluslararası endekslerde yer alan bilimsel yayın sayısı	Kütüphane Ve Dokümantasyon Daire Başkanlığı
		HAYAT BOYU ÖĞRENME	YÜKSEKÖĞRETİM KURUMLARI SÜREKLİ EĞİTİM FAALİYETLERİ
Eğitim programlarına başvuran kişi sayısı	Diğer Merkezler		
Mezunlara yönelik gerçekleştirilen faaliyet sayısı	Diğer Merkezler		
Sürekli Eğitim Merkezi (SEM) ve Dil Merkezi (DİLMER) tarafından mesleki eğitime yönelik verilen sertifika sayısı	Diğer Merkezler		
Tamamlanan sosyal sorumluluk projeleri sayısı	Diğer Merkezler		
Üniversitenin çevrecilik alanlarında aldığı ödül sayısı	Diğer Merkezler		
TEDAVİ EDİCİ SAĞLIK	TEDAVİ EDİCİ SAĞLIK		
		Üniversite hastaneleri nitelikli yatak oranı	Ankara Üniversitesi
		Üniversite hastaneleri yatak doluluk oranı	Ankara Üniversitesi
		Yatan hasta sayısı	Ankara Üniversitesi

PROGRAM	ALT PROGRAM	PERFORMANS GÖSTERGELERİ	SORUMLU BİRİM
YÜKSEKÖĞRETİM HİZMETLERİ	ÖĞRETİM ELEMANLARININ MESLEKİ GELİŞİMİ	SCI, SCI-Expanded, SSCI ve AHCI kapsamındaki dergilerde öğretim elemanı başına düşen yayın sayısı	Kütüphane Ve Dokümantasyon Daire Başkanlığı
		Yükseköğretim Kurulu tarafından belirlenecek öncelikli alanlarda sağlanan burslardan yararlanan doktora öğrenci sayısı	Öğrenci İşleri Daire Başkanlığı
		Yükseköğretim Kurulu tarafından sağlanan araştırma desteklerinden yararlananların sayısı	Öğrenci İşleri Daire Başkanlığı
		YÖK tarafından sağlanan yurt dışında yabancı dil yeterliliklerinin artırılmasına yönelik burslardan yararlanan sayısı	Öğrenci İşleri Daire Başkanlığı
		Yükseköğretim Kurulu, Türkiye Bilimler Akademisi ve TÜBİTAK bilim, teşvik ve sanat ödülleri sayısı	Ankara Üniversitesi
	ÖN LİSANS EĞİTİMİ, LİSANS EĞİTİMİ VE LİSANSÜSTÜ EĞİTİM	Doktora eğitimini tamamlayanların sayısı	Öğrenci İşleri Daire Başkanlığı
		Eğitim bilimleri kontenjan doluluk oranı	Öğrenci İşleri Daire Başkanlığı
		Eğitimin program süresinde bitirilme oranı	Öğrenci İşleri Daire Başkanlığı
		Fen bilimleri kontenjan doluluk oranı	Öğrenci İşleri Daire Başkanlığı
		Kütüphanede bulunan basılı ve elektronik kaynak sayısı	Kütüphane Ve Dokümantasyon Daire Başkanlığı
		Kütüphanede bulunan öğrenci başına düşen basılı ve elektronik kaynak sayısı	Ankara Üniversitesi
		Kütüphaneden yararlanan kişi sayısı	Kütüphane Ve Dokümantasyon Daire Başkanlığı
		Lisansüstü öğrencilerin toplam öğrenciler içindeki payı	Öğrenci İşleri Daire Başkanlığı
		Öğrenci başına düşen eğitim alanı	Ankara Üniversitesi
		Öğrenci başına düşen kapalı alan	Ankara Üniversitesi
		Öğrenci değişim programlarından yararlanan öğrencilerin oranı	Ankara Üniversitesi
		Öğretim üyesi başına düşen öğrenci sayısı	Ankara Üniversitesi
		Sağlık bilimleri kontenjan doluluk oranı	Öğrenci İşleri Daire Başkanlığı
		Sosyal bilimler kontenjan doluluk oranı	Öğrenci İşleri Daire Başkanlığı
		Teknokent veya Teknoloji Transfer Ofisi (TTO) projelerine katılan öğrenci sayısı	Ankara Üniversitesi
Uluslararası kuruluşlarla ortak uygulanan eğitim programı sayısı	Öğrenci İşleri Daire Başkanlığı		

2023 YILI PERFORMANS PROGRAMI

PROGRAM	ALT PROGRAM	PERFORMANS GÖSTERGELERİ	SORUMLU BİRİM
		Yabancı dilde eğitim veren program sayısı	Öğrenci İşleri Daire Başkanlığı
		Yabancı uyruklu akademisyen sayısı	Personel Daire Başkanlığı
		Yabancı uyruklu öğrenci sayısı	Öğrenci İşleri Daire Başkanlığı
		Yan dal ve çift ana dal programından mezun olanların toplam mezun sayısına oranı	Öğrenci İşleri Daire Başkanlığı
	YÜKSEKÖĞRETİMDE ÖĞRENCİ YAŞAMI	Barınma hizmetlerinden yararlanan öğrenci sayısı	Sağlık, Kültür Ve Spor Daire Başkanlığı
		Beslenme hizmetlerinden yararlanan öğrenci sayısı	Sağlık, Kültür Ve Spor Daire Başkanlığı
		Öğrenci başına düşen sosyal donatı alanı	Sağlık, Kültür Ve Spor Daire Başkanlığı
		Öğrenci kulüp ve topluluk sayısı	Sağlık, Kültür Ve Spor Daire Başkanlığı
		Sosyal, kültürel ve sportif faaliyet sayısı	Sağlık, Kültür Ve Spor Daire Başkanlığı
		Yükseköğretimde öğrenci başına barınma harcaması	Sağlık, Kültür Ve Spor Daire Başkanlığı
		Yükseköğretimde öğrenci başına beslenme harcaması	Sağlık, Kültür Ve Spor Daire Başkanlığı
		Yükseköğretimde öğrenci yaşamından memnuniyet oranı	Sağlık, Kültür Ve Spor Daire Başkanlığı
		Yükseköğretimde öğrencilere sunulan sağlık hizmetinden yararlanan öğrenci sayısının toplam öğrenci sayısına oranı	Sağlık, Kültür Ve Spor Daire Başkanlığı