



T.C.
Kastamonu Üniversitesi

2017 YILI İDARE FAALİYET RAPORU





T.C.
Kastamonu Üniversitesi

2017 YILI İDARE FAALİYET RAPORU

Şubat 2018





2017 YILI İDARE FAALİYET RAPORU

KASTAMONU ÜNİVERSİTESİ

2006

Kastamonu Üniversitesi

Strateji Geliştirme Daire Başkanlığı

www.kastamonu.edu.tr

Şubat 2018

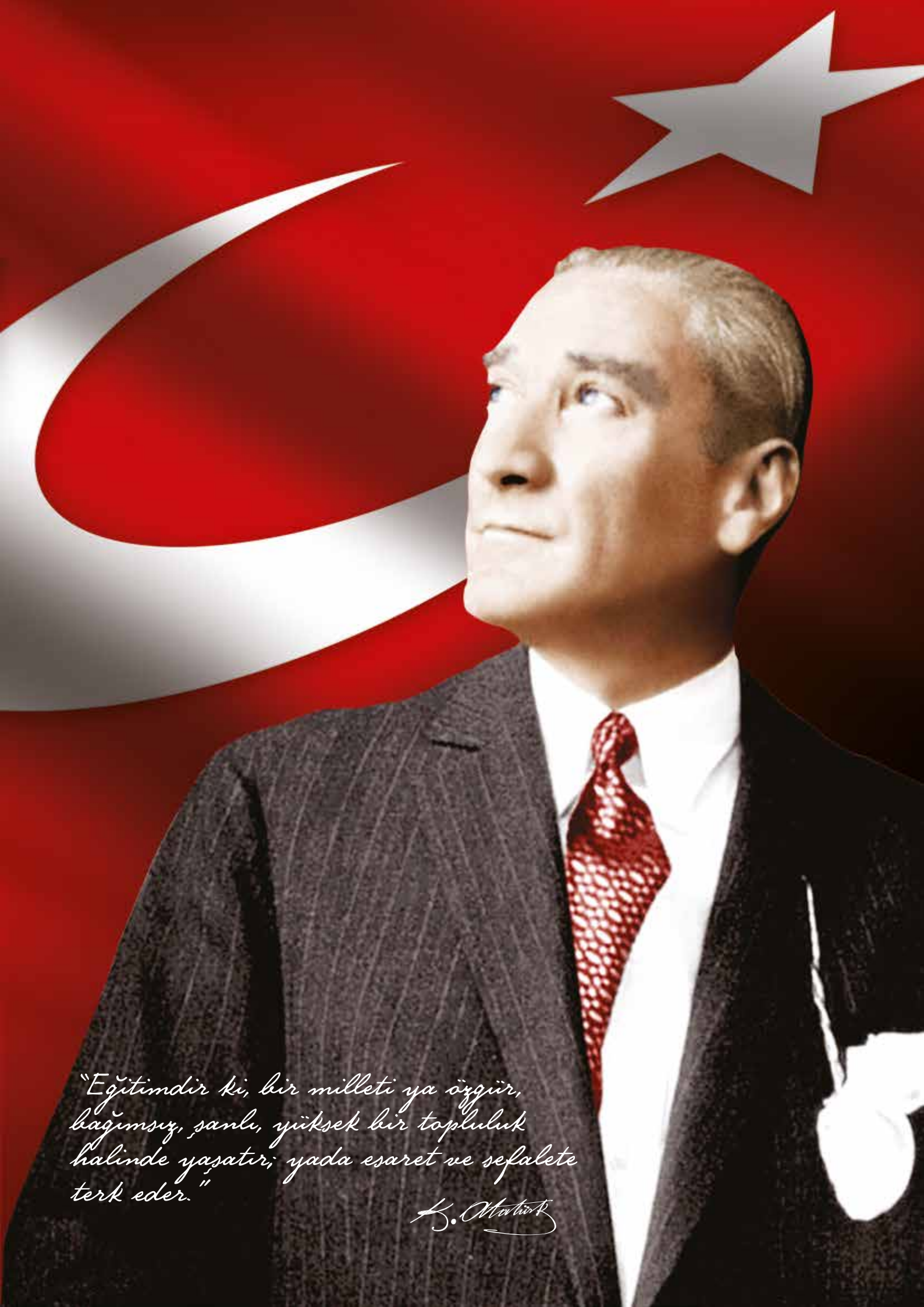

*"Eğitimidir ki, bir milleti ya özgür,
bağımsız, sanlı, yüksek bir topluluk
halinde yaşatır; yada esaret ve sefalete
terk eder."*

K. Atatürk

İÇİNDEKİLER

SUNUŞ	11
I - GENEL BİLGİLER	13
A. MİSYON ve VİZYON	14
A.1 - MİSYON	14
A.2 - VİZYON	14
B- YETKİ GÖREV ve SORUMLULUKLAR	15
C- İDAREYE İLİŞKİN BİLGİLER	18
1 - BİRİMLERİMİZ	22
2 - EĞİTİM ALANLARI	25
3 - HİZMET ALANLARI	33
4- ÖRGÜT YAPISI	35
5- BİLGİ VE TEKNOLOJİ KAYNAKLARI	39
6-İNSAN KAYNAKLARI	41
II - AMAÇ VE HEDEFLER	81
A. İDARENİN AMAÇ VE HEDEFLERİ	83
B. TEMEL POLİTİKALAR VE ÖNCELİKLER	85
III - FAALİYETLERE İLİŞKİN BİLGİ VE DEĞERLENDİRME	87
A. MALİ BİLGİLER	88
1- BÜTÇE UYGULAMA SONUÇLARI	88
2- TEMEL MALİ TABLOLARA İLİŞKİN AÇIKLAMALAR	96
3- MALİ DENETİM SONUÇLARI	98
B. PERFORMANS BİLGİLERİ	98
1- FAALİYET VE PROJE BİLGİLERİ	98
IV - KURUMSAL KABİLİYET VE KAPASİTENİN DEĞERLENDİRİLMESİ	111
A. ÜSTÜNLÜKLER	112
B. ZAYIFLIKLAR	112
C. DEĞERLENDİRME	113
V - ÖNERİLER VE TEDBİRLER	116
EKLER	
Ek-1 : İÇ KONTROL GÜVENCE BEYANI	
Ek-2 : MALİ HİZMETLER BİRİMİ YÖNETİCİSİNİN BEYANI	
ŞEKİLLER	
Şekil-1 : KASTAMONU ÜNİVERSİTESİ AKADEMİK TEŞKİLAT ŞEMASI	37
Şekil-2 : KASTAMONU ÜNİVERSİTESİ İDARİ TEŞKİLAT ŞEMASI	38

TABLolar

Tablo 1- Kastamonu Üniversitesi Taşınmazların Dağılımı.....	19
Tablo 2- Kastamonu Üniversitesi Yerleşkeleri.....	20
Tablo 3- Kapalı Alanların (m ²) Alanlarına Göre Dağılımı.....	20
Tablo 4- Eğitim ve Dinlenme Amaçlı Bina ve Tesisler.....	21
Tablo 5- Üniversitemiz Taşıtlarının Cinsi ve Sayısı.....	22
Tablo 6- Üniversitemiz Akademik ve İdari Birimleri.....	23
Tablo 7- Amfi, Sınıflar ve Sosyal Alanlar.....	26
Tablo 8- Spor Tesisleri.....	29
Tablo 9- Toplantı ve Konferans Salonları.....	29
Tablo 10- Diğer Etkinlik Alanları.....	29
Tablo 11- Öğrenci Kulüpleri-Topluluklar.....	30
Tablo 12- Akademik Hizmet Alanları.....	33
Tablo 13- İdari Personel Hizmet Alanları.....	34
Tablo 14- Bilgi ve Teknoloji Kaynakları.....	39
Tablo 15- Yıllara Göre Üniversitemiz Kitap Dağılımı.....	39
Tablo 16- Birim Bazında PC Sayısı.....	39
Tablo 17- Merkezi Sunucu, Yedekleme Ünitesi ve Diğer Ekipmanlar.....	41
Tablo 18- Akademik Personel.....	42
Tablo- 19 Akademik Personelin Birim Bazında Dağılımı.....	43
Tablo 20- Akademik Personel Atama Durumu.....	44
Tablo 21- Üniversitemizden Ayrılan Akademik Personel.....	44
Tablo 22- Yabancı Uyruklu Akademik Personelin Dağılımı.....	44
Tablo 23- Yabancı Uyruklu Akademik Personelin Geldiği Ülke ve Çalıştığı Bölüm.....	45
Tablo 24- 2547 Sayılı Kanunun 35. Maddesine Göre Görevlendirilen Personel Sayısı.....	45
Tablo 25- 2547 Sayılı Kanunun 40/b Maddesine Göre Görevlendirilen Personel Sayısı.....	46
Tablo 26- 2547 Sayılı Kanunun 39. Maddesine Göre Görevlendirilen Personel Sayısı.....	46
Tablo 27- Akademik Personelin Yaş İtibariyle Dağılımı.....	46
Tablo 28- İdari Personelin Hizmet Sınıfına Göre Dağılımı.....	47
Tablo 29- Üniversitemiz Yıllar İtibariye İdari Personel Sayıları.....	47
Tablo 30- İdari Personelin Atama Durumları.....	48
Tablo 31- İdari Personelin Unvan Değişikliği.....	58
Tablo 32- Üniversitemizden Ayrılan İdari Personel.....	49
Tablo 33- İdari Personelin Eğitim Durumu.....	49
Tablo 34- İdari Personelin Hizmet Süreleri.....	50
Tablo 35- İdari Personelin Yaş İtibariyle Dağılımı.....	50
Tablo 36- Birimlere ve Programlara Göre Öğrenci Dağılımı.....	52

Tablo 37- Öğrenci Sayılarının Birimlere Dağılımı	53
Tablo38- Öğrenci Kontenjanları ve Doluluk Oranı	54
Tablo 39- Yabancı Dil Eğitimi Alan Hazırlık Sınıfı Öğrencisi Sayıları.....	55
Tablo 40- Yabancı Uyruklu Öğrenci Sayısı.....	56
Tablo 41- 2016 Yılında Disiplin Cezası Alan Öğrenci Sayıları	57
Tablo 42- 2016 Yılında Mezun Olan Öğrenci Sayılar	57
Tablo 43- Uzaktan Eğitim Merkezi Öğrenci Sayıları	58
Tablo 44- Dava Sayıları Tablosu	62
Tablo 45- Akademik Personel Tarafından Açılan Dava Türleri ve Sayıları	62
Tablo 46- İdari Personel Tarafından Açılan Dava Türleri ve Sayıları	63
Tablo 47- Öğrenciler Tarafından Açılan Dava Türleri ve Sayısı	63
Tablo 48- Diğer Davalar	63
Tablo 49- Toplam Dava Sayısı	63
Tablo 50- İcralar	63
Tablo 51- Dava Sonuçları.....	63
Tablo 52- 2017 Yılında İdari Mali İşler Daire Başkanlığı Tarafından Yapılan İşlem Sayısı	64
Tablo 53 - Kastamonu Üniversitesinin Ekonomik Sınıflandırmanın Birinci Düzeyine Göre	
Ödenek ve Harcama Miktarı Dağılımı:	89
Tablo 54- 2017 Yılı Ödenek Ve Harcamaların Ekonomik Sınıflandırmanın 2. Düzeyindeki Dağılımları	91
Tablo 55- 2017 Yılında Gelir Gerçekleşme Durumu.....	93
Tablo 56- Alınan Bağış ve Yardımlar İle Öz Gelir Gerçekleşmeleri.....	94
Tablo 57- 2017 Yılı Bütçe İşlemleri ve Sayıları	96
Tablo 58- 2017 Yılı Yevmiye Türleri.....	97
Tablo 59- 2017 Yılı Vezne İşlemleri	97
Tablo 60- Yıllara Göre Eser Dağılımı	92
Tablo 61- Yıllara Göre Proje Dağılımı	92
Tablo 62- Yıllara Göre Jüri Üyeliği Dağılımı	99
Tablo 63- Yıllara Göre Yayın Kurulu Üyelikleri.....	99
Tablo 64- Yıllara Göre Atıf Dağılımı	99
Tablo 65- Yıllara Göre Etkinlik Dağılımı	99
Tablo 66- Yıllara Göre Sanatsal Faaliyet Dağılımı	100
Tablo 67- Yıllara Göre Patent Dağılımı.....	100
Tablo 68- 2017 Yılı Yürürlükte Olan İkili Anlaşmalar Tablosu	101
Tablo 69- Mevlana Değişim Programına Katılan Öğrenci-Öğretim Elemanı Sayısı	107

GRAFİKLER

Grafik 1- İdari Personelin Hizmet Sınıflarına Göre Dağılımı	47
Grafik 2- Üniversitemizin Yıllar İtibariyle İdari Personel Sayıları	48
Grafik 4- Bay-Bayan Öğrenci Oranı	51
Grafik 5- Yıllara Göre Öğrenci Sayılarının Durumu	52
Grafik 6- 2015 Bütçe Ödenek ve Gerçekleşme Durumları	88
Grafik 7-2015 Yılı Bütçe Harcamalarının Ekonomik Sınıflandırmanın Birinci Düzeyine Göre Dağılım Oranı	89
Grafik 8- 2017 Yılı Harcamalarının 2016 Yılı Harcamalarına Oranı	90
Grafik 9- Gelirlerin Dağılım Oranları	92
Grafik 10-2017 Yılı Teşebbüs ve Mülkiyet Gelirlerinin 2016 Yılı Gelirlerine Oranı	94
Grafik 11- Alınan Bağış ve Yardımların Bir Önceki Yıla Göre Oranları	95
Grafik 13- Diğer Gelirlerin Artış Oranı	95



SUNUŞ

Zengin tarihi ve kültürel birikime sahip güzelliklerle bezenmiş bir şehirde kurulmuş olan Kastamonu Üniversitesi, çok genç ve yeni bir üniversitedir.

Üniversitelerin öncelikli hedeflerinden biri eğitim-öğretim vermektir. Bunun yanında bir diğer görevi de bilim üreterek insanlığın hizmetine sunmaktır.

Kastamonu Üniversitesi olarak hedeflerimiz;

- Bilgiyi doğru yorumlayan, araştıran, sorgulayan, öğrenmeyi öğrenen, kendi olma becerisini geliştirebilen, dünü ve bugünü bilip geleceğe yönelik planlamalarında sağlıklı sonuçlara varabilen Cumhuriyetin temel ilkelerine bağlı, büyük Türkiye'ye sağlıklı ve umutlu bakabilen öğrenciler yetiştirmek
- Bilimsel araştırma yöntem ve tekniklerine uygun yayınlar yapan ve yapılması yönünde örnek gösterilen bilim insanları yetiştirmek
- Eğitim-Öğretimin niteliğini yükseltmek,
- Bilimsel ve teknolojik araştırmaları geliştirmek,
- Üniversite-çevre ilişkilerini güçlendirmek ve kültürel değerlere sahip çıkan, sosyal sorumluluk bilinci taşıyan gençler yetiştirmektir.

Türkiye Cumhuriyetinin ve Türk Milletinin temel değerleri çerçevesinde eğitimini sürdüren ve sürdüreceği olan Kastamonu Üniversitesi, barındırdığı dinamik unsurlar ile bunu başarabilecek güçtedir. Üniversitemizin seçkin akademik kadrosu, idari personeli, Kastamonu halkı ve ülkesini seven gençleri ile söz konusu hedeflerimize ulaşmak ve dünya üniversitesi olmak yolunda azimle çalışmaya devam etmektedir.

Faaliyet raporları, kurumların stratejik planları, performans programları ve bütçede yer alan faaliyet, proje ve performans hedeflerinin ne ölçüde gerçekleştirilip gerçekleştirilmediğinin anlaşılması açısından büyük önem taşımaktadır.

Bu nedenle; Üniversitemizin 2017 yılı faaliyet sonuçlarını tüm yönleriyle açıklayan idare faaliyet raporumuz, mali saydamlık ve hesap verme sorumluluğunu sağlamak amacıyla doğru, güvenilir, önyargısız ve tarafsız bilgiler kullanılarak, ilgili tarafların ve kamuoyunun bilgi sahibi olmasını sağlamak üzere açık, anlaşılır, sade bir dil kullanılarak 10.12.2003 tarihli ve 5018 sayılı Kamu Mali Yönetimi ve Kontrol Kanunu'nun 41'inci maddesine ve Kamu İdarelerince Hazırlanacak Faaliyet Raporları Hakkında Yönetmelik'e dayanılarak hazırlanmıştır.

Üniversitemiz 2017 yılı İdare Faaliyet raporunu kamuoyuna sunar, emeği geçen bütün çalışanlarımıza teşekkür ederim.

Prof. Dr. Seyit AYDIN
Rektör



I GENEL BİLGİLER



MİSYON

Kastamonu Üniversitesi; Ürettiği bilimsel bilgi ışığında toplum ve ülke ihtiyaçlarını karşılayan projeler yürüterek ülke kalkınmasına katkı sağlayan, kültürel değerlerle ve bulunduğu şehirle bütünleşik, bütün mensuplarının ve öğrencilerinin hürriyeti soluyabildiği, mensubu ve mezunu olmaktan gurur duyulan bir üniversite olmak.

VİZYON

Sunduğu bilimsel bilgi ve sağladığı özgür eğitim ortamıyla, eğitim ve topluma destek alanında ulusal ve uluslararası seviyede tercih edilen bir dünya üniversitesi olarak ön sıralarda yer almak.



B. YETKİ GÖREV ve SORUMLULUKLAR

YÜKSEKÖĞRETİM KURUMLARININ GÖREV VE SORUMLULUKLARI

Üniversitelerin kuruluşu ve görevleri, Anayasanın 130'ncu maddesi ve 2547 sayılı Yükseköğretim Kanununun 3'ncü maddesinin (C) fıkrası ile 12'nci maddesinde belirlenmiştir.

MADDE 130:

Çağdaş eğitim-öğretim esaslarına dayanan bir düzen içinde milletin ve ülkenin ihtiyaçlarına uygun insan gücü yetiştirmek amacıyla; ortaöğretime dayalı çeşitli düzeylerde eğitim-öğretim, bilimsel araştırma, yayın ve danışmanlık yapmak, ülkeye ve insanlığa hizmet etmek üzere çeşitli birimlerden oluşan kamu tüzel kişiliğine ve bilimsel özerkliğe sahip üniversiteler Devlet tarafından Kanunla kurulur. Kanunda gösterilen usul ve esaslara göre, kazanç amacına yönelik olmamak şartı ile vakıflar tarafından, Devletin gözetim ve denetimine tabi yükseköğretim kurumları kurulabilir.

2547 sayılı Yükseköğretim Kanununun 3'ncü Maddesinin (c) Fıkrası;

MADDE 3-C:

YÜKSEKÖĞRETİM KURUMLARI:

Üniversiteler ile ileri teknoloji enstitüleri ve bunların bünyesinde yer alan fakülteler, enstitüler, yüksekokullar, konservatuarlar, araştırma ve uygulama merkezleri ile bir üniversite veya yüksek teknoloji enstitüsüne bağlı meslek yüksekokulları ile bir üniversite veya ileri teknoloji enstitüsüne bağlı olmaksızın ve kazanç amacına yönelik olmamak şartı ile vakıflar tarafından kurulan meslek yüksekokullarıdır. İleri teknoloji enstitüsü, özellikle teknoloji alanlarında yüksek düzeyde araştırma, eğitim-öğretim, üretim, yayın ve danışmanlık yapan, kamu tüzel kişiliğine ve bilimsel özerkliğe sahip bir yükseköğretim kurumudur.

MADDE 12:

Bu kanundaki amaç ve ana ilkelere uygun

olarak yükseköğretim kurumlarının görevleri, aşağıda gösterildiği gibi belirtilmiştir.

Çağdaş uygarlık ve eğitim-öğretim esaslarına dayanan bir düzen içinde, toplumun ihtiyaçları ve kalkınma planları ilke ve hedeflerine uygun ve ortaöğretime dayalı çeşitli düzeylerde eğitim-öğretim, bilimsel araştırma, yayım ve danışmanlık yapmak,

Kendi ihtisas gücü ve maddi kaynaklarını rasyonel, verimli ve ekonomik şekilde kullanarak, milli eğitim politikası ve kalkınma planları ilke ve hedefleri ile Yükseköğretim Kurulu tarafından yapılan plan ve programlar doğrultusunda, ülkenin ihtiyacı olan dallarda ve sayıda insan gücü yetiştirmek,

Türk toplumunun yaşam düzeyini yükseltici ve kamuoyunu aydınlatıcı bilim verilerini söz, yazı ve diğer araçlarla yaymak,

Örgün, yaygın, sürekli ve açık eğitim yoluyla toplumun özellikle sanayileşme ve tarımda modernleşme alanlarında eğitilmesini sağlamak,

Ülkenin bilimsel, kültürel, sosyal ve ekonomik yönlerden ilerlemesini ve gelişmesini ilgilendiren sorunlarını, diğer kuruluşlarla işbirliği yaparak, kamu kuruluşlarına önerilerde bulunmak suretiyle öğretim ve araştırma konusu yapmak, sonuçlarını toplumun yararına sunmak ve kamu kuruluşlarınca istenecek inceleme ve araştırmaları sonuçlandırarak düşüncelerini ve önerilerini bildirmek,

Eğitim-öğretim seferberliği içinde, örgün, yaygın, sürekli, sürekli ve açık eğitim hizmetlerini üstlenen kurumlara katkıda bulunacak önlemleri almak,

- Yörelereindeki tarım ve sanayinin gelişmesine ve ihtiyaçlarına uygun meslek elemanlarının yetişmesine ve bilgilerinin gelişmesine katkıda bulunmak, sanayi, tarım ve sağlık hizmetleri ile diğer hizmetlerde modernleşmeyi, üretimde artışı sağlayacak çalışma ve programlar yapmak, uygulamak ve yapılanlara katılmak, bununla ilgili kurumlarla işbirliği yapmak ve çevre sorunlarına

- çözüm getirici önerilerde bulunmak,
- Eğitim teknolojisini üretmek, geliştirmek, kullanmak, yaygınlaştırmak, Yükseköğretimin uygulamalı yapılmasına ait eğitim - öğretim esaslarını geliştirmek, döner sermaye işletmelerini kurmak, verimli çalıştırmak ve bu faaliyetlerin geliştirilmesine ilişkin gerekli düzenlemeleri yapmaktır.

MADDE 13:

Üniversitelerin organları; Rektör, Üniversite Senatosu ve Üniversite Yönetim Kurulu olarak belirlenmiştir.

REKTÖR;

Profesör akademik unvanına sahip kişiler arasından görevdeki rektörün çağrısı ile oplanacak öğretim üyeleri tarafından altı rektör adayı seçilerek belirlenir. Belirlenen rektör adaylarından Yükseköğretim Kurulunun seçeceği üç aday atanmak üzere Cumhurbaşkanına sunulur. Cumhurbaşkanı bu üç adaydan birini rektör olarak atar. Rektörlerin görev süresi 4 yıldır. Süresi sona erenler iki dönemden fazla rektörlük yapmamış olmak kaydıyla yeniden rektör olarak seçilebilirler.

Rektörlerin görev, yetki ve sorumlulukları;

- Üniversite kurullarına başkanlık etmek, yükseköğretim üst kuruluşlarının kararlarını uygulamak, üniversite kurullarının önerilerini inceleyerek karara bağlamak ve üniversiteye bağlı kuruluşlar arasında düzenli çalışmayı sağlamak,
- Her eğitim-öğretim yılı sonunda ve gerektiğinde üniversitesinin eğitim-öğretim, bilimsel araştırma ve yayım faaliyetleri hakkında Üniversite-lerarası Kurula bilgi vermek,
- Üniversitenin yatırım programlarını, bütçesini ve kadro ihtiyaçlarını, bağlı birimlerinin ve üniversite yönetim kurulu ile senatonun görüş ve önerilerini aldıktan sonra hazırlamak ve Yükseköğretim Kuruluna sunmak,
- Gerekli gördüğü hallerde üniversiteyi oluşturan kuruluş ve birimlerde görevli öğretim elemanlarının ve diğer personelin görev yerlerini değiştirmek veya bunlara yeni görevler vermek,

Üniversitenin birimleri ve her düzeydeki personeli üzerinde genel gözetim ve denetim görevini yapmaktır. Üniversitenin ve bağlı birimlerin öğretim kapasitesinin rasyonel bir şekilde kullanılmasında ve geliştirilmesinde, öğrencilere gerekli sosyal hizmetlerin sağlanmasında, gerektiği zaman güvenlik önlemlerinin alınmasında, eğitim-öğretim, bilimsel araştırma ve yayım faaliyetlerinin devlet kalkınma plan, ilke ve hedefleri doğrultusunda planlanıp yürütülmesinde, bilimsel ve idari gözetim ve denetimin yapılmasında ve bu görevlerin alt birimlere aktarılmasında, takip ve kontrol edilmesinde ve sonuçlarının alınmasında birinci derecede yetkili ve sorumludur.

Ayrıca, 5018 sayılı kamu mali yönetim kanununun 10. maddesi gereğince üst yönetici olarak idarenin stratejik planlarının ve bütçelerinin kalkınma planına, yıllık programlara, kurumun stratejik plan ve performans hedefleri ile hizmet gereklerine uygun olarak hazırlanması ve uygulanmasından, sorumlulukları altındaki kaynakların etkili, ekonomik ve verimli şekilde elde edilmesi ve kullanımını sağlamaktan, kaydedilmesinden ve kötüye kullanımının önlenmesinden, mali yönetim ve kontrol sisteminin işleyişinin gözetilmesi, izlenmesi ve bu kanunda belirtilen görev ve sorumlulukların yerine getirilmesinden Bakana karşı sorumludur.

SENATO;

Rektörün başkanlığında, rektör yardımcıları, dekanlar ve her fakülteden, fakülte kurullarınca üç yıl için seçilecek birer öğretim üyesi ile rektörlüğe bağlı enstitü ve yüksekokul müdürlerinden oluşur.

Senatonun görev, yetki ve sorumlulukları;

- Üniversitenin eğitim-öğretim, bilimsel araştırma ve yayım faaliyetlerinin esasları hakkında karar almak,
- Üniversitenin bütününe ilgilendiren kanun ve yönetmelik taslaklarını hazırlamak ve görüş bildirmek,
- Rektörün onayından sonra Resmi Gazetede yayımlanarak yürürlüğe girecek olan Üniversite veya Üniversitenin birimleri ile ilgili yönetmelikleri hazırlamak,
- Üniversitenin yıllık eğitim-öğretim programını ve takvimini inceleyerek karara bağlamak,
- Bir sınava bağlı olmayan fahri akademik unvanlar vermek ve fakülte kurullarının bu konudaki önerilerini karara bağlamak,
- Fakülte kurulları ile rektörlüğe bağlı enstitü ve yüksekokul kurullarının kararlarına yapılacak
- itirazları inceleyerek karara bağlamak,
- Üniversite yönetim kuruluna üye seçmek,

2547 sayılı kanunla kendisine verilen diğer görevleri yapmaktır.

ÜNİVERSİTE YÖNETİM KURULU;

Rektörün başkanlığında dekanlardan, üniversiteye bağlı değişik öğretim birim ve alanlarını temsil edecek şekilde senatoca dört yıl için seçilecek üç profesörden oluşur. Rektör yardımcıları oy hakkı olmaksızın yönetim kurulu toplantılarına katılabilirler

Üniversite Yönetim Kurulunun görev, yetki ve sorumlulukları;

- Yükseköğretim üst kuruluşları ile senato kararlarının uygulanmasında belirlenen plan ve pro-

gramlar doğrultusunda rektöre yardım etmek,

- Faaliyet plan ve programlarının uygulanmasını sağlamak; Üniversiteye bağlı birimlerin önerilerini dikkate alarak yatırım programını, bütçe tasarısı taslağını incelemek ve kendi önerileri ile birlikte rektörlüğe sunmak,
- Üniversite yönetimi ile ilgili rektörün getireceği konularda karar almak,
- Fakülte, enstitü ve yüksekokul kurullarının kararlarına yapılacak itirazları inceleyerek kesin karara bağlamak,
- 2547 sayılı kanun ile verilen diğer görevleri yapmaktır.

C- İDAREYE İLİŞKİN BİLGİLER

1 - FİZİKSEL YAPI

Kuzey kent yerleşkesi üniversitemizin merkez yerleşkesidir. Kuzey kent yerleşkesi gelişim alanı 2.053.679,64 m² olup, 242.223,52 m² kapalı alanı bulunmaktadır. Yerleşkemizde Rektörlük binası, Orman Fakültesi, Fen-Edebiyat Fakültesi, Güzel Sanatlar ve Tasarım Fakültesi, Mühendislik ve Mimarlık Fakültesi, İktisadi ve İdari Bilimler Fakültesi, Su Ürünleri Fakültesi, İlahiyat Fakültesi, İletişim Fakültesi, Turizm Fakültesi, Sağlık Bilimleri Fakültesi, Veteriner Fakültesi, Beden Eğitimi ve Spor Yüksekokulu, Sivil Havacılık Yüksekokulu, Yabancı Diller Yüksekokulu, Fen Bilimleri Enstitüsü, Sosyal Bilimler Enstitüsü, Kastamonu Meslek Yüksekokulu, Merkezi Araştırma Laboratuvarı, Mesleki Eğitim Atölyeleri, Merkezi Kafeterya ile kapalı ve açık spor tesisleri yer almak-

tadır.

Ulaşım şehir ile yerleşke arasında düzenli toplu taşıma aracı ile sağlanmaktadır.

Yerleşke dışında, şehir merkezinde Eğitim Fakültesi ve Tıp Fakültesi, ilçelerde ise Abana Sabahat-Mesut Yılmaz Meslek Yüksekokulu, Araç Rafet Vergili Meslek Yüksekokulu, Bozkurt Meslek Yüksekokulu, Çatalzeytin Meslek Yüksekokulu Cide Rifat Ilgaz Meslek Yüksekokulu, Daday Nafi ve Ümit Çeri Meslek Yüksekokulu, Devrekani Meslek Yüksekokulu, İhsangazi Meslek Yüksekokulu, İnebolu Meslek Yüksekokulu, Kastamonu Meslek Yüksekokulu Azdavay Kampüsü, Küre Meslek Yüksekokulu, Taşköprü Meslek Yüksekokulu ve Tosya Meslek Yüksekokulu bulunmaktadır.



Tablo 1- Kastamonu Üniversitesi Taşınmazların Dağılımı

Yerleşke Adı	Mülkiyet Durumuna Göre Taşınmaz Alanı (m ²)			Toplam (m ²)	Açıklama
	Üniversite	Maliye Haz.	Diğer		
Kuzeykent Kampüsü	962.876,86	1.090.802,78	-	2.053.679,64	Kamulaştırma-Tahsis
Kastamonu Tıp Fakültesi	14.374,66	199.241,16	-	213.615,82	Bedelsiz Devir- Tahsis
Eğitim Fakültesi (Çarşı)	-	25.209,54	-	25.209,54	Tahsis
Rektörlük (Merkez)	-	3.792,07	-	3.792,07	Tahsis
Rektörlük Ek Hizmet Binası	-	145,93	-	145,93	Tahsis
KASÜSEM	-	739,71	-	739,71	Tahsis
Abana Sabahat-Mesut Yılmaz M.Y.O.	4.794,00	10.407,02	-	15.201,02	Kamulaştırma-Tahsis
Araç Rafet Vergili M.Y.O.	1.575,61	-	29.866,08	31.441,69	Devir-Kira
Azdavay MYO	6.282,00	-	-	6.282,00	Hibe
Cide Rıfat Ilgaz M.Y.O. ve Konukevi	10.027,84	-	6.926,63	16.954,47	Bağış-Tahsis Kamulaştırma
Çatalzeytin M.Y.O.	-	46.828,18	-	46.828,18	Tahsis
Devrekani M.Y.O.	997,07	164,25	5.431,46	6.592,78	Kamulaştırma-Tahsis
Daday Nafi ve Ümit Çeri Meslek Yüksekokulu	4.589,46	-	-	4.589,46	Hibe
Bozkurt M.Y.O.	10.431,00	-	-	10.431,00	Hibe
İhsangazi M.Y.O.	-	-	37.525,00	37.525,00	Geçici Tahsis
İnebolu M.Y.O.	-	-	112.655,00	112.655,00	Kiralama
Küre M.Y.O.	-	-	842,67	842,67	Tahsis
Taşköprü M.Y.O.	-	28.622,34	-	28.622,34	Tahsis
Tosya M.Y.O.	22.438,42	-	-	22.438,42	Satın Alma
Toplam	1.038.386,92	1.405.952,98	193.246,84	2.637.586,74	

Tablo-2 Kastamonu Üniversitesi Yerleşkeleri

YERLEŞKELER	AÇIK ALAN (m ²)	KAPALI ALAN (m ²)
Kuzeykent Merkez Yerleşke	2.053.679,64	123.604,17
Kastamonu Tıp Fakültesi	213.615,82	0
Eğitim Fakültesi (Çarşı Yerleşkesi)	25.209,54	11.077,84
Rektörlük (Merkez)	3.938,00	3.346,00
İlçe Yerleşkeler	340.404,03	71.263,04
Diğer	739,71	502,25
TOPLAM	2.637.586,74	209.793,30

Tablo-3 Kapalı Alanların (m²) Hizmet Alanlarına Göre Dağılımı

HİZMET ALANI	MERKEZ YERLEŞKE	MERKEZ DIŞI YERLEŞKE	TOPLAM
EĞİTİM	19.373,16	17.088,50	36.461,66
İDARİ	3.483,54	13.799,31	45.282,85
BARINMA	247,95	7.852,32	8.100,27
BESLENME	3.606,91	3.888,02	7.494,93
KÜLTÜR	10.282,14	0,00	10.282,14
SPOR	1.416,05	567,00	1.983,05
SOSYAL TESİS	3.626,30	1.832,62	5.458,92
DIĞER (DEPO, TESİS)	53.568,12	41.161,36	94.729,48
TOPLAM	123.604,17	86.189,13	209.793,00

Tablo-3/a Yeni Eklenen Yapı ve Tesisler

BİNA VE TESİSİN NİTELİĞİ	BULUNDUĞU YERLEŞKE	TOPLAM ALAN (m ²)
Prefabrik Okul Binası	Kuzeykent Yerleşkesi	540,00
Devrakani Meslek Yüksek Okulu	Devrakani	7.751,19

Resim 1- Mevlüt BEYRİBEY Konukevi



Tablo 4- Eğitim ve Dinlenme Amaçlı Bina ve Tesisler

Bina ve Tesisin Niteliği	Bulunduğu Yerleşke	Adet	Toplam Alan (m ²)
Prof. Dr. Mevlüt BEYRİBEY Konukevi	Kuzeykent Yerleşkesi	1	1.242,54
Eğitim Fakültesi Lojmanı	Çarşı Yerleşkesi	1	456,06
Turizm Fakültesi Parlayanyıldız Konukevi	Kuzeykent Yerleşkesi	1	840,00
Cide Konukevi	Cide	1	1.353,00
Yücebıyıklar Konağı	Merkez Beyçelesi Mahallesi	1	502,25

Tablo 5- Üniversitemiz Taşıtlarının Cinsi ve Sayısı

TAŞITIN Cinsi	2016	2017
Binek Otomobil	13	11
Minibüs (14+1 Kişilik)	1	1
Midibüs (19+1 Kişilik)	1	1
Otobüs (Sürücü dahil en az 27 kişilik)	1	1
Otobüs (Sürücü dahil en az 41 kişilik)	2	2
Pick-up (Kamyonet, şoför dahil 3 veya 6 kişilik)	4	5
Traktör	1	1
TOPLAM	23	22

BİRİMLERİMİZ

Kastamonu Üniversitesi sözel, sayısal ve eşit ağırlık tabanlı farklı bilim dallarında faaliyet gösteren akademik birimleriyle zengin bir çeşitliliğe sahiptir. Kastamonu Üniversitesi, 2017 yılı Aralık ayı sonu itibarıyla 13 fakülte, 3 enstitü, 3 yüksekokul, 13 meslek yüksekokulu, 9 İdari Birim, ayrıca doğrudan Rektörlüğe bağlı 3 bölüm ve 20 araştırma ve uygulama merkezi ile eğitim ve öğretim faaliyetlerini sürdürmektedir. Fakülte, yüksekokul, meslek yüksekokulu, enstitü, Rektörlüğe ait bölümler ve Araştırma Merkezlerinin adları yandaki tabloda gösterilmiştir .

Tablo 6- Üniversitemiz Akademik ve İdari Birimleri

BİRİM TÜRÜ	BİRİM ADI
FAKÜLTELER	EĞİTİM FAKÜLTESİ
	FEN EDEBİYAT FAKÜLTESİ
	İKTİSADİ VE İDARİ BİLİMLER FAKÜLTESİ
	İLAHİYAT FAKÜLTESİ
	İLETİŞİM FAKÜLTESİ
	ORMAN FAKÜLTESİ
	MÜHENDİSLİK VE MİMARLIK FAKÜLTESİ
	TIP FAKÜLTESİ
	TURİZM FAKÜLTESİ
	GÜZEL SANATLAR VE TASARIM FAKÜLTESİ
	FAZIL BOYNER SAĞLIK BİLİMLERİ FAKÜLTESİ
	VETERİNER FAKÜLTESİ
	SU ÜRÜNLERİ FAKÜLTESİ
YÜKSEKOKULLAR	YABANCI DİLLER YÜKSEKOKULU
	BEDEN EĞİTİMİ VE SPOR YÜKSEKOKULU
	SİVİL HAVACILIK YÜKSEKOKULU
MESLEK YÜKSEKOKULLARI	KASTAMONU MESLEK YÜKSEKOKULU
	İHSANGAZİ MESLEK YÜKSEKOKULU
	CİDE RIFAT ILGAZ MESLEK YÜKSEKOKULU
	İNEBOLU MESLEK YÜKSEKOKULU
	TOSYA MESLEK YÜKSEKOKULU
	TAŞKÖPRÜ MESLEK YÜKSEKOKULU
	ARAÇ RAFET VERGİLİ MESLEK YÜKSEKOKULU
	DEVREKANİ MESLEK YÜKSEKOKULU
	ABANA SABAHAT-MESUT YILMAZ MESLEK YÜKSEKOKULU
	KÜRE MESLEK YÜKSEKOKULU
	ÇATALZEYİN MESLEK YÜKSEKOKULU
	DADAY NAFİ VE ÜMİT ÇERİ MESLEK YÜKSEKOKULU
	BOZKURT MESLEK YÜKSEKOKULU
ENSTİTÜLER	FEN BİLİMLERİ ENSTİTÜSÜ
	SOSYAL BİLİMLER ENSTİTÜSÜ
	SAĞLIK BİLİMLERİ ENSTİTÜSÜ

BİRİM TÜRÜ	BİRİM ADI
KOORDİNATÖRLÜKLER	BİLİMSEL ARAŞTIRMA PROJELERİ KOORDİNATÖRLÜĞÜ
	DIŞ İLİŞKİLER KOORDİNATÖRLÜĞÜ
	ENGELSİZ ÜNİVERSİTE KOORDİNATÖRLÜĞÜ
	ERASMUS KOORDİNATÖRLÜĞÜ
	FARABI DEĞİŞİM KOORDİNATÖRLÜĞÜ
	MEVLANA DEĞİŞİM KOORDİNATÖRLÜĞÜ
	ULUSLAR ARASI ÖĞRENCİ KOORDİNATÖRLÜĞÜ
	YABANCI DİLLER EĞİTİM ARAŞTIRMA VE SINAV KOORDİNATÖRLÜĞÜ
	PROJE AR-GE VE UYGULAMA KOORDİNATÖRLÜĞÜ
	TEKNOLOJİ TRANSFER OFİSİ
ARAŞTIRMA VE UYGULAMA MERKEZLERİ	AHŞAP KÜLTÜRÜNÜ ARAŞTIRMA VE UYGULAMA MERKEZİ
	BİLİM SANAYİ VE TEKNOLOJİ UYGULAMA VE ARAŞTIRMA MERKEZİ
	İÇSU VE DENİZ BALIKLARI ÜRETİM UYG-ARAŞ. MERKEZİ
	MANTAR UYG-ARAŞ. MERKEZİ
	SU SPORLARI, SU VE SUALTI UYG-ARAŞ. MERKEZİ
	SÜREKLİ EĞİTİM UYG-ARAŞ. MERKEZİ
	ŞEYH ŞABAN-I VELİ DEĞERLER EĞİTİMİ UYG-ARAŞ. MERKEZİ
	TÜRK DÜNYASI UYG-ARAŞ. MERKEZİ
	TÜRKÇE ÖĞRETİMİ UYGULAMA VE ARAŞTIRMA MERKEZİ
	UZAKTAN EĞİTİM UYG-ARAŞ. MERKEZİ
	ÇOCUK EĞİTİMİ UYG-ARAŞ. MERKEZİ
	MERKEZİ ARAŞTIRMA LABORATUVARI UYG-ARAŞ. MERKEZİ
	GENÇLİK VE KARIYER UYG-ARAŞ. MERKEZİ
	ÜSTÜN YETENEKLİLER UYG-ARAŞ. MERKEZİ
	ORTADOĞU ARAŞTIRMALARI UYG-ARAŞ. MERKEZİ
	İSLAM EKONOMİSİ UYGULAMA VE ARAŞTIRMA MERKEZİ
	KÜLTÜR SANAT UYGULAMA VE ARAŞTIRMA MERKEZİ
	OSMANLI TÜRKÇESİ UYGULAMA VE ARAŞTIRMA MERKEZİ
TOPLUM VE KADIN ARAŞTIRMALARI UYGULAMA VE ARAŞTIRMA MERKEZİ	
TARİH VE ARKEOLOJİ UYG-ARAŞ. MERKEZİ	
REKTÖRLÜĞE BAĞLI BÖLÜMLER	ATATÜRK İLKELERİ VE İNKILAP TARİHİ BÖLÜMÜ
	ENFORMATİK BÖLÜMÜ
	TÜRK DİLİ BÖLÜMÜ

BİRİM TÜRÜ	BİRİM ADI
İDARİ BİRİMLER	REKTÖRLÜK ÖZEL KALEM
	İÇ DENETİM BİRİMİ
	GENEL SEKRETERLİK
	BİLGİ İŞLEM DAİRE BAŞKANLIĞI
	İDARİ VE MALİ İŞLER DAİRE BAŞKANLIĞI
	KÜTÜPHANE VE DOKÜMANTASYON DAİRE BAŞKANLIĞI
	STRATEJİ GELİŞTİRME DAİRE BAŞKANLIĞI
	ÖĞRENCİ İŞLERİ DAİRE BAŞKANLIĞI
	PERSONEL DAİRE BAŞKANLIĞI
	SAĞLIK KÜLTÜR VE SPOR DAİRE BAŞKANLIĞI
	YAPI İŞLERİ VE TEKNİK DAİRE BAŞKANLIĞI
	HUKUK MÜŞAVİRLİĞİ
	DÖNER SERMAYE İŞLETMESİ MÜDÜRLÜĞÜ
	KASPER PERSONEL BELGELENDİRME MÜDÜRLÜĞÜ

Kastamonu Üniversitesi, verdiği ön lisans, lisans ve lisansüstü programlar dışında kişisel ve toplumsal açıdan bilgi ve becerileri artırmak, bilim ve teknolojiye ilerlemeleri topluma yayarak ülkemizin kalkınmasına katkıda bulunmaktadır. Sürekli gelişim ve değişimi hedeflemektedir. Topluma ve kişilere katkısı olduğu kadar ülkenin eğitim planlamasına da katkısı olacaktır. Toplumun sürekli eğitim ihtiyacını karşılamak üzere Üniversite birimlerinin uzmanlıklarından yararlanan, üstün nitelikte ve talebe uygun olarak tekrarlanan, sertifika programı veya kurs tarzında, kısa ve uzun vadeli eğitim programları düzenlemektedir.

EĞİTİM ALANLARI

Amfiler, Sınıflar ve Sosyal Alanlar

Akademik çalışmaların yürütülmesi adına Üniversitemizde var olan sınıflar, amfiler ile, kantin kafeterya, sinema salonu, öğrenci kulüpleri gibi öğrenci sosyal alanları 2017 yılında artış göstermiştir. Öğrencilerin beslenme ihtiyaçlarını karşılamak üzere Kastamonu Üniversitesi Kampus yerleşkesinde, fakültelerde ve yüksekokullarında mutfak, yemekhane ve kantin mevcuttur. Yerleşkelerde bulunan yemekhanelerde öğrencilerimize kaliteli ve ucuz yemek verilmektedir.

Tablo 7 - Amfi, Sınıflar ve Sosyal Alanlar

OKUL ADI	EĞİTİM ALANLARI	ANFI	SINIF	BİLGİSAYAR LABORATUVARI	DİĞER LABO-RATUVAR	TOPLAM	SOSYAL ALANLAR	ADET	ALAN (m ²)	KAPASİTE (KIŞI)	YARARLANAN SAYISI (KIŞI)
MÜHENDİSLİK VE MİMARLIK FAKÜLTESİ İLETİŞİM FAKÜLTESİ İLAHİYAT FAKÜLTESİ SU ÜRÜNLERİ FAKÜLTESİ	0-50 KİŞİLİK		23	6	3	32	ÖĞRENCİ YEMEKHANESİ				
	51-75 KİŞİLİK	2				2	PERSONEL YEMEKHANESİ				
	76-100 KİŞİLİK					0	KANTİN/KAFFETERYA	1	166,5	40	2569
	TOPLAM	2	23	6	3	34	TOPLAM	34	166,5	40	2569
İKTİSADİ VE İDARİ BİLİMLER FAKÜLTESİ GÜZEL SANATLAR VE TASARIM FAKÜLTESİ SİVİL HAVACILIK YÜKSEKOKULU	0-50 KİŞİLİK		20	6	12	38	ÖĞRENCİ YEMEKHANESİ				
	51-75 KİŞİLİK	4	8			8	PERSONEL YEMEKHANESİ				
	76-100 KİŞİLİK					4	KANTİN/KAFFETERYA	1	650	500	2300
	TOPLAM	4	28	6	12	50	TOPLAM	50	650	500	2300
EĞİTİM FAKÜLTESİ	0-50 KİŞİLİK		25	2	3	30	ÖĞRENCİ YEMEKHANESİ	1	555,29	275	350
	51-75 KİŞİLİK		3			3	PERSONEL YEMEKHANESİ	1	110,46	50	40
	76-100 KİŞİLİK		1			1	KANTİN/KAFFETERYA	1	345	210	1500
	TOPLAM	0	29	2	3	34	TOPLAM	34	1010,75	535	1890
ORMAN FAKÜLTESİ	0-50 KİŞİLİK		7	1	7	15	ÖĞRENCİ YEMEKHANESİ				
	51-75 KİŞİLİK					0	PERSONEL YEMEKHANESİ				
	76-100 KİŞİLİK					0	KANTİN/KAFFETERYA	1	444	150	1600
	TOPLAM	0	7	1	7	15	TOPLAM	1	444	150	1600
FEN EDEBİYAT FAKÜLTESİ	0-50 KİŞİLİK					0	ÖĞRENCİ YEMEKHANESİ				
	51-75 KİŞİLİK		10	1	8	19	PERSONEL YEMEKHANESİ				
	76-100 KİŞİLİK					0	KANTİN/KAFFETERYA				
	TOPLAM	0	10	1	8	19	TOPLAM	0	0	0	0
TURİZM FAKÜLTESİ	0-50 KİŞİLİK		11	1	1	13	ÖĞRENCİ YEMEKHANESİ				
	51-75 KİŞİLİK					0	PERSONEL YEMEKHANESİ				
	76-100 KİŞİLİK					0	KANTİN/KAFFETERYA	1	308	180	650
	TOPLAM	0	11	1	1	13	TOPLAM	1	308	180	650
YABANCI DİLLER YÜKSEKOKULU	0-50 KİŞİLİK		4	2		6	ÖĞRENCİ YEMEKHANESİ				
	51-75 KİŞİLİK					0	PERSONEL YEMEKHANESİ				
	76-100 KİŞİLİK					0	KANTİN/KAFFETERYA				
	TOPLAM	0	4	2	0	6	TOPLAM	0	0	0	0
BEDEN EĞİTİMİ VE SPOR YÜKSEKOKULU	0-50 KİŞİLİK		6	1	1	8	ÖĞRENCİ YEMEKHANESİ				
	51-75 KİŞİLİK					0	PERSONEL YEMEKHANESİ				
	76-100 KİŞİLİK		2			2	KANTİN/KAFFETERYA	1	360	120	850
	TOPLAM	0	8	1	1	10	TOPLAM	1	360	120	850
FAZIL BOYBER SAĞLIK BİLİMLERİ FAKÜLTESİ	0-50 KİŞİLİK		13	1	4	18	ÖĞRENCİ YEMEKHANESİ				
	51-75 KİŞİLİK		6			6	PERSONEL YEMEKHANESİ				
	76-100 KİŞİLİK	1				1	KANTİN/KAFFETERYA	1	245	100	100
	TOPLAM	1	19	1	4	25	TOPLAM	1	245	100	100

KASTAMONU MESLEK YÜKSEKOKULU		0-50 KİŞİLİK	17	6	11	34	ÖĞRENCİ YEMEKHANESİ	1	250	150	2900
		51-75 KİŞİLİK	3		1	4	PERSONEL YEMEKHANESİ				
		76-100 KİŞİLİK			1	1	KANTIN/KAFETERYA	1	115	60	2900
		TOPLAM	0	20	13	39	TOPLAM	2	365	210	5800
ÇATALZEYİN MESLEK YÜKSEKOKULU		0-50 KİŞİLİK	13	1	1	15	ÖĞRENCİ YEMEKHANESİ	1	300	200	305
		51-75 KİŞİLİK				0	PERSONEL YEMEKHANESİ				
		76-100 KİŞİLİK	1			1	KANTIN/KAFETERYA	1	145	80	305
		TOPLAM	0	14	1	16	TOPLAM	2	445	280	610

OKUL ADI	EĞİTİM ALANLARI	AMFİ	SINIF	BİLGİSAYAR LABORATUVARI	DİĞER LABO-RATUVARLAR	TOPLAM	SOSYAL ALANLAR	ADET	ALAN (M ²)	KAPASİTE (KİŞİ)	YARARLANAN (KİŞİ)
KASTAMONU MESLEK YÜKSEKOKULU (DADAY KAMPÜSÜ)	0-50 KİŞİLİK		4	1		5	ÖĞRENCİ YEMEKHANESİ				
	51-75 KİŞİLİK		1			1	PERSONEL YEMEKHANESİ				
	76-100 KİŞİLİK					0	KANTIN/KAFETERYA	1	25	45	185
	TOPLAM	0	5	1	0	6	TOPLAM	1	25	45	185
MERKEZİ ARAŞTIRMA LABORATUVARIMÜ-DÜRLÜĞÜ	0-50 KİŞİLİK				26	26	ÖĞRENCİ YEMEKHANESİ				
	51-75 KİŞİLİK		2			2	PERSONEL YEMEKHANESİ				
	76-100 KİŞİLİK					0	KANTIN/KAFETERYA				
	TOPLAM	0	2	0	26	28	TOPLAM	0	0	0	0
ABANA SABAHAT-MESUT YILMAZ MESLEK YÜKSEKOKULU	0-50 KİŞİLİK		21	5	8	34	ÖĞRENCİ YEMEKHANESİ	1	264	160	250
	51-75 KİŞİLİK	1				1	PERSONEL YEMEKHANESİ				
	76-100 KİŞİLİK					0	KANTIN/KAFETERYA	1	125	100	250
	TOPLAM	1	21	5	8	35	TOPLAM	2	389	260	500
ARAÇ RAFET VERGİLİ MESLEK YÜKSEKOKULU	0-50 KİŞİLİK		18	2	2	22	ÖĞRENCİ YEMEKHANESİ	1	311,53	120	1100
	51-75 KİŞİLİK					0	PERSONEL YEMEKHANESİ	1	49,01	20	20
	76-100 KİŞİLİK					0	KANTIN/KAFETERYA	1	210,96	100	1100
	TOPLAM	0	18	2	2	22	TOPLAM	3	571,5	240	2220
ÇİDE RIFAT ILGAZ MESLEK YÜKSEKOKULU	0-50 KİŞİLİK		9	3	3	15	ÖĞRENCİ YEMEKHANESİ	1	310	110	110
	51-75 KİŞİLİK					0	PERSONEL YEMEKHANESİ	1	100	24	20
	76-100 KİŞİLİK					0	KANTIN/KAFETERYA	1	170	40	40
	TOPLAM	0	9	3	3	15	TOPLAM	3	580	174	170
DEVREKANI MESLEK YÜKSEKOKULU	0-50 KİŞİLİK		6	1		7	ÖĞRENCİ YEMEKHANESİ	1	40	25	25
	51-75 KİŞİLİK					0	PERSONEL YEMEKHANESİ				
	76-100 KİŞİLİK					0	KANTIN/KAFETERYA	1	60	30	30
	TOPLAM	0	6	1	0	7	TOPLAM	2	100	55	55
İHSANGAZI MESLEK YÜKSEKOKULU	0-50 KİŞİLİK		3	1	1	5	ÖĞRENCİ YEMEKHANESİ	1	200	200	500
	51-75 KİŞİLİK		4			4	PERSONEL YEMEKHANESİ				
	76-100 KİŞİLİK					0	KANTIN/KAFETERYA	1	50	50	500
	TOPLAM	0	7	1	1	9	TOPLAM	2	250	250	1000

İNEBOLU MESLEK YÜKSEKOKULU	0-50 KİŞİLİK					6	2	2	10	1	300	100	400
	51-75 KİŞİLİK								0	1	17,64	16	20
	76-100 KİŞİLİK								0	1	37,97	16	400
	TOPLAM	0	6	2	2	10	3	355,61	132	820	100	66	210
KÜRE MESLEK YÜKSEKOKULU	0-50 KİŞİLİK					4	1	2	7	1	86	66	100
	51-75 KİŞİLİK								0	1	45	12	10
	76-100 KİŞİLİK								0	1	10	8	100
	TOPLAM	0	4	1	2	7	3	141	86	210	128	160	1654
TAŞKÖPRÜ MESLEK TOPLAM YÜKSEKOKULU	0-50 KİŞİLİK					4	1	2	7	1	360	250	1125
	51-75 KİŞİLİK					13	2	2	15	1	80	50	36
	76-100 KİŞİLİK					1	2	3	3	1	409	300	1150
	TOPLAM	0	18	3	4	25	8	62	2311	600	812	30	812
TOSYA MESLEK YÜKSEKOKULU	0-50 KİŞİLİK					2	2	4	8	2	62	100	812
	51-75 KİŞİLİK					5			5	1	33	20	30
	76-100 KİŞİLİK								0	2	33	40	812
	TOPLAM	0	7	2	4	13	5	128	1654	100	195	80	341
BOZKURT MESLEK YÜKSEKOKULU	0-50 KİŞİLİK					12		5	17	1	135	80	360
	51-75 KİŞİLİK								0	1	135	80	360
	76-100 KİŞİLİK					2			2	1	135	80	360
	TOPLAM	0	14	5	19	438	7.883,36	5.117,00	27.494,00	160	128	160	1654

OKUL ADI	EĞİTİM ALANLARI	AMFİ	SINIF	BİLGİSAYAR LABORATUVARLARI	DİĞER LABORATUVARLAR	TOPLAM	SOSYAL ALANLAR	ADET	ALAN (M ²)	KAPASİTE (KİŞİ)	YARARLANAN SAATİ (KİŞİ)
MERKEZİ KAFETERYA	0-50 KİŞİLİK					0	ÖĞRENCİ YEMEKHANESİ	1	250	500	1000
	51-75 KİŞİLİK					0	PERSONEL YEMEKHANESİ	1	250	500	1000
	76-100 KİŞİLİK					0	KANTİN/KAFETERYA				
	TOPLAM	0	0	0	0	0	TOPLAM	2	500	1000	2000
GENEL TOPLAM	0-50 KİŞİLİK	0	228	46	98	355	ÖĞRENCİ YEMEKHANESİ	14,00	3.288,82	2.256,00	8.977,00
	51-75 KİŞİLİK	3	55	1	11	70	PERSONEL YEMEKHANESİ	8,00	685,11	692,00	1.176,00
	76-100 KİŞİLİK	5	7	2	1	13	KANTİN/KAFETERYA	20,00	3.909,43	2.169,00	17.341,00
	TOPLAM	8	290	49	110	438	TOPLAM	42,00	7.883,36	5.117,00	27.494,00

Spor Tesisleri

Üniversitemiz kampus alanında ve Eğitim Fakültesi yerleşkesinde kapalı ve açık, İnebolu Meslek Yüksekokulunda ise açık spor tesisleri bulunmaktadır.

Tablo 8- Spor Tesisleri

	Adet	Alan (m ²)
Kapalı Spor Tesisi	2	4.100
Açık Spor Tesisi	3	12.000

Toplantı – Konferans Salonları

Tablo 9- Toplantı ve Konferans Salonları

Kapasite	Toplantı Salonu (Adet)	Konferans Salonu (Adet)	TOPLAM
0-50 Kişilik	6		6
51-100 Kişilik	2	1	3
101-250 Kişilik	1	2	3
251- Üzeri	-	1	1
TOPLAM	9	4	13
Alanı	4.100	4.500	-
Kapasitesi	1.320	900	-

Diğer Öğrenci Etkinlik Alanları

Tablo 10- Diğer Etkinlik Alanları

	Adet	Alan (m ²)	Kapasite (Kişi)
Sinema Salonu	1	135	80
Eğitim ve Dinlenme Tesisleri	2	-	225
Öğrenci Kulüpleri	98	-	7.550

Tablo 11- Öğrenci Kulüpleri-Topluluklar

ÖĞRENCİ KULÜPLERİ-TOPLULUKLARI		
	Öğrenci Kulüpleri	Kurulduğu Birim
1	K.Ü. Okul Öncesi Eğitim Topluluğu	Eğitim Fakültesi
2	K.Ü. Tosya Gelişim Topluluğu	Tosya Meslek Yüksekokulu
3	K.Ü. Kültür Sanat Topluluğu	Kastamonu Meslek Yüksekokulu
4	K.Ü. Sinema Topluluğu	Kastamonu Meslek Yüksekokulu
5	K.Ü. Fotoğrafçılık Topluluğu	Kastamonu Meslek Yüksekokulu
6	K.Ü. Türk Tarih Topluluğu	Eğitim Fakültesi
7	K.Ü. Matematik Eğitimi Topluluğu	Eğitim Fakültesi
8	K.Ü. Sosyal Politika Topluluğu	Kastamonu Meslek Yüksekokulu
9	K.Ü. Bilim Sanat ve Kardeşlik Topluluğu	Eğitim Fakültesi
10	K.Ü. Genç Tarihçiler Topluluğu	Fen Edebiyat Fakültesi
11	K.Ü. Türk Dilini ve Kültürünü Yaşatma Topluluğu	Eğitim Fakültesi
12	K.Ü. İşletme ve Girişimcilik Topluluğu	İktisadi ve İdari Bilimler Fakültesi
13	K.Ü. Ulusal Sağlık Topluluğu	Fazıl Boyner Sağlık Yüksekokulu
14	K.Ü. Turizm ve Araştırma Bilimi Topluluğu	Turizm Fakültesi
15	K.Ü. Ormüh Kulübü Topluluğu	Orman Fakültesi
16	K.Ü. Bilişim Topluluğu	Eğitim Fakültesi
17	K.Ü. Devrekani Sinema ve Tiyatro Topluluğu	Devrekani Meslek Yüksekokulu
18	K.Ü. Felsefe ve Bilim Tarihi Topluluğu	Fen Edebiyat Fakültesi
19	K.Ü. Taşköprü MYO. Halkoyunları Topluluğu	Taşköprü Meslek Yüksekokulu
20	K.Ü. Flora Araştırma Topluluğu	Fen Edebiyat Fakültesi
21	K.Ü. Cihanefruz Sanat ve Sosyal Sorumluluk Topluluğu	Fen Edebiyat Fakültesi
22	K.Ü. Bilge İlahiyatçılar Topluluğu	İlahiyat Fakültesi
23	K.Ü. Taşköprü Sağlıklı Bilişim Topluluğu	Taşköprü Meslek Yüksekokulu
24	K.Ü. İnebolu Gençlik ve Spor Topluluğu	İnebolu Meslek Yüksekokulu
25	K.Ü. Doğa Sporları Topluluğu	Beden Eğitimi ve Spor Yüksekokulu
26	K.Ü. Atatürkçü Düşünce Topluluğu	Eğitim Fakültesi
27	K.Ü. Turizm Reh. Gezi ve Foto. Kulübü Topluluğu	Turizm Fakültesi
28	K.Ü. Siyaset Bilimi Topluluğu	İktisadi ve İdari Bilimler Fakültesi
29	K.Ü. Cide Rifat Ilgaz Öğrenci Topluluğu	Cide Rifat Ilgaz Meslek Yüksekokulu
30	K.Ü. Kastamonu Etik Değerler Kulübü Topluluğu	Turizm Fakültesi

ÖĞRENCİ KULÜPLERİ-TOPLULUKLARI

31	K.Ü. Sosyal Eğitim Topluluğu	Eğitim Fakültesi
32	K.Ü. Yazılım, Donanım ve Mobil Tek. Topluluğu	Mühendislik ve Mimarlık Fakültesi
33	K.Ü. Hamle Gençlik Topluluğu	Su Ürünleri Fakültesi
34	K.Ü. Medya ve İletişim Topluluğu	İletişim Fakültesi
35	K.Ü. Tiyatro Topluluğu	İletişim Fakültesi
36	K.Ü. Halkla İlişkiler Org. ve Reklamcılık Topluluğu	İletişim Fakültesi
37	K.Ü. Peyzaj Mimarlığı Öğrenci Topluluğu	Mühendislik ve Mimarlık Fakültesi
38	K.Ü. Yenilikçi Gençlik Topluluğu	İktisadi ve İdari Bilimler Fakültesi
39	K.Ü. Genç Tema Topluluğu	Orman Fakültesi
40	K.Ü. Spor Topluluğu	İktisadi ve İdari Bilimler Fakültesi
41	K.Ü. Fen Bilgisi Eğitimi Gelişim ve İlerleme Topluluğu	Eğitim Fakültesi
42	K.Ü. Görsel Sanatlar Topluluğu	Eğitim Fakültesi
43	K.Ü. Üniversiteli Aktif Gençlik Topluluğu	İktisadi ve İdari Bilimler Fakültesi
44	K.Ü. Türk Dünyası Öğrenci Topluluğu	Fen Edebiyat Fakültesi
45	K.Ü. Sualtı Topluluğu	İnebolu Meslek Yüksekokulu
46	K.Ü. Osmanlı Türkçesi Topluluğu	Turizm Fakültesi
47	K.Ü. Bisiklet Topluluğu	Eğitim Fakültesi
48	K.Ü. Türk Halk Müziği Topluluğu	Eğitim Fakültesi
49	K.Ü. Türk Kızılay'ı Topluluğu	Eğitim Fakültesi
50	K.Ü. Toplum Gönüllüleri Topluluğu	Eğitim Fakültesi
51	K.Ü. İzcilik ve Kampçılık Topluluğu	Eğitim Fakültesi
52	K.Ü. İhsangazi Genç Girişimciler Topluluğu	İhsangazi Meslek Yüksekokulu
53	K.Ü. Beslenme ve Diyabetik Topluluğu	Fazıl Boyner Sağlık Yüksekokulu
54	K.Ü. Genç Gazeteciler Topluluğu	İletişim Fakültesi
55	K.Ü. Bacıyan-ı Tarih Topluluğu	Fen Edebiyat Topluluğu
56	K.Ü. Doğa ve Hayvanları Koruma Topluluğu	Fen Edebiyat Fakültesi
57	K.Ü. Avrupa Birliği Topluluğu	Taşköprü Meslek Yüksekokulu
58	K.Ü. Kitap Kulübü	İletişim Fakültesi
59	K.Ü. Sosyal Etkinlik ve Müzik Kulübü	İ. İ. B. F.
60	K.Ü. İletişim ve Edebiyat Topluluğu	İletişim Fakültesi
61	K.Ü. Turizm Fakültesi Folklor Araştırma Grubu Topluluğu	Turizm Fakültesi
62	K.Ü. İnsani Yardım Öğrenci Topluluğu	İ. İ. B. F.
63	K.Ü. Türk Halk Bilimi Öğrenci Topluluğu	Fen Edebiyat Fakültesi
64	K.Ü. Sınıf Öğretmenliği Üniversite Topluluğu	Eğitim Fakültesi
65	K.Ü. Kariyer ve Etkinlik Topluluğu	İletişim Fakültesi

ÖĞRENCİ KULÜPLERİ-TOPLULUKLARI

66	K.Ü. Helal Gıda ve Sağlıklı Hayat Topluluğu	Turizm Fakültesi
67	K.Ü. Genç Mütefekirler Topluluğu	İlahiyat Fakültesi
68	K.Ü. Türkiyem Coğrafya Topluluğu	Fen Edebiyat Fakültesi
69	K.Ü. Bilgi Topluluğu	Fen Edebiyat Fakültesi
70	K.Ü. Türkistan Gönüllüleri Topluluğu	Fen Edebiyat Fakültesi
71	K.Ü. Hz. Pir Şeyh Şaban-ı Veli Kültür Topluluğu	Turizm Fakültesi
72	K.Ü. LÖSEV- Lösemili Çocuklar Vakfı Topluluğu	Sağlık Bilimleri Fakültesi
73	K.Ü. Havacılık Kulübü	Sivil Havacılık Yüksekokulu
74	K.Ü. Geleneksel Türk Okçuluğu ve Doğa ile Bütünlük Topluluğu	Taşköprü MYO
75	K.Ü. Tosya Beyaz Yakalılar Tiyatro Topluluğu	Tosya MYO
76	K.Ü. Abana Sinema ve Tiyatro Topluluğu	Abana MYO
77	K.Ü. Araç Halk Oyunları ve Sportif Faaliyetler Topluluğu	Araç Rafet Vergili MYO
78	K.Ü. Ultraaslan Uni Topluluğu	BESYO
79	K.Ü. Tosya Asım'ın Gençliği Topluluğu	Tosya MYO
80	K.Ü. Yeniler Kulübü	İ. İ. B. F.
81	K.Ü. Arapça Aşıkları Topluluğu	İlahiyat Fakültesi
82	K.Ü. Yardım Gönüllüleri Topluluğu	Fen Edebiyat Fakültesi
83	K.Ü. Yapı Topluluğu	Kastamonu MYO
84	K.Ü. Son Sancak Öğrenci Topluluğu	İ. İ. B. F.
85	K.Ü. Cide Rifat Ilgaz Girişimcilik Kulübü Öğrenci Temsilciliği	Cide Rifat Ilgaz MYO
86	K.Ü. Girişimcilik Kulübü İletişim Fakültesi Öğrenci Temsilciliği	İletişim Fakültesi
87	K.Ü. Yedi Hilal Öğrenci Topluluğu	İlahiyat Fakültesi
88	K.Ü. Endonezyalı Öğrenciler Topluluğu	Orman Fakültesi
89	K.Ü. Spor Bilimleri Topluluğu	BESYO
90	K.Ü. Genç Edebiyatçılar Topluluğu	Fen Edebiyat Fakültesi
91	K.Ü. Teknoloji ve Bilim Topluluğu	Mühendislik Mimarlık Fakültesi
92	K.Ü. Şiir ve Toplum Topluluğu	Eğitim Fakültesi
93	K.Ü. Bengütaş Kültürel Dayanışma ve Yardımlaşma Topluluğu	Fen Edebiyat Fakültesi
94	K.Ü. Bankacılık ve Finans Topluluğu	İ.İ.B.F
95	K.Ü. Uluslararası Öğrenci Topluluğu	İ.İ.B.F
96	K.Ü. Afganistan-Türkiye Kardeş Öğrenciler Topluluğu	Fen Edebiyat Fakültesi
97	K.Ü. Kasübiyomed Topluluğu	Mühendislik Mimarlık Fakültesi
98	K.Ü. Girişimcilik Topluluğu Turizm Temsilciliği	Turizm Fakültesi

HİZMET ALANLARI

Üniversitemiz akademik birimlerinde toplam 8.406 m² alana sahip 486 adet çalışma odasında 628 akademisyen eğitim-öğretime hizmet vermektedir.

Tablo 12- Akademik Hizmet Alanları

BİRİM	ÇALIŞMA ODASI		
	Sayısı (Adet)	Alanı (m ²)	Kullanan Sayısı (Kişi)
Eğitim Fakültesi	49	867	88
Fen-Edebiyat Fakültesi	75	1.317	80
Orman Fakültesi	36	553	49
İktisadi ve İdari Bilimler Fakültesi	21	655	21
Sağlık Bilimleri Fakültesi	10	260	14
Beden Eğitimi ve S.Y.O	19	580	16
Meslek Yüksekokulu	21	294	44
Cide Rifat Ilgaz M.Y.O.	11	180	15
Sivil Havacılık Yüksekokulu	4	60	4
İnebolu Meslek Y.O.	3	90	9
Araç Rafet Vergili Meslek Y.O.	16	120	18
Tosya Meslek Y.O.	8	176	22
Taşköprü Meslek Y.O.	12	374	18
Su Ürünleri Fakültesi	11	228	9
Turizm İşletmeciliği ve Otelcilik Y.O.	11	253	11
Devrekani Meslek Y.O.	4	200	9
Küre Meslek Y.O.	5	75	6
Abana Sabahat-Mesut Yılmaz M.Y.O	6	90	7
Bozkurt Meslek Y.O.	15	270	10
İletişim Fakültesi	15	181	14
İlahiyat Fakültesi	26	-	31
Mühendislik ve Mimarlık Fakültesi	59	852	71
İhsangazi Meslek Y.O.	3	45	7
Güzel Sanatlar ve Tasarım Fakültesi	17	-	20
Yabancı Diller Yüksek Okulu	12	240	21
Çatalzeytin Meslek Y.O.	3	126	5
Daday Meslek Y.O.	14	320	9
TOPLAM	486	8.406	628

İdari Personel Hizmet Alanları

Tablo13- İdari Personel Hizmet Alanları

BİRİM	ÇALIŞMA ODASI-YÖNETİM ODASI		
	Sayısı (Adet)	Alanı (m ²)	Kullanan Sayısı (Kişi)
Rektörlük	116	5.877	163
Eğitim Fakültesi	14	312	23
Fen-Edebiyat Fak.	6	137	10
Orman Fakültesi	4	143	6
Su Ürünleri Fakültesi	5	73	4
İktisadi ve İdari Bil. Fak.	13	417	13
Turizm Fakültesi	8	201	11
Mühendislik-Mimarlık Fakültesi	5	60	6
İlahiyat Fakültesi	5	50	5
İletişim Fakültesi	5	75	5
Güzel Sanatlar ve Tasarım Fak.	7	80	7
Fazıl Boyner Sağlık Bilimleri Fakültesi	10	235	7
Beden Eğitimi ve S.Y.O.	17	450	10
Sivil Havacılık Y.O.	1	20	1
Yabancı Diller Yüksekokulu	2	40	3
Fen Bilimleri Enstitüsü	4	89	5
Sosyal Bilimler Enstitüsü	4	63	6
Cide Rifat Ilgaz M.Y.O.	10	305	7
İnebolu Meslek Y.O.	5	150	4
Araç Rafet Vergili Meslek Y.O.	6	200	2
Tosya Meslek Y.O.	8	199	6
Taşköprü Meslek Y.O.	7	125	7
Kastamonu Meslek Yüksekokulu	18	523	22
Devrekani Meslek Y.O.	3	60	3
Küre Meslek Y.O.	5	100	2
Abana Sabahat-Mesut Yılmaz Meslek Y.O.	3	45	4
İhsangazi Meslek Y.O.	9	225	4
Daday Nafi ve Ümit Çeri Meslek Y.O.	6	200	6
Bozkurt Meslek Y.O.	4	160	5
Çatalzeytin Meslek Y.O.	2	100	4
TOPLAM	312	10.714	361

2- ÖRGÜT YAPISI

a-Akademik Yapı

Kastamonu üniversitesinin yönetim ve organizasyon 2547 sayılı yasa hükümlerine göre belirlenmiştir. Üniversitenin yönetim organları; Rektör, Senato ve Üniversite Yönetim Kuruludur.

Rektör, Profesör unvanına sahip kişiler arasından görevdeki rektörün çağrısı ile toplanacak olan üniversite öğretim üyeleri tarafından seçilecek altı aday arasında Yükseköğretim Kurulu tarafından belirlenen üç aday içinden Cumhurbaşkanı tarafından dört yıl süre ile atanır. Rektör, üniversitenin tüzel kişiliğini temsil eder ve üniversitenin en üst yöneticisidir. Rektör, çalışmalarında kendisine yardım etmek üzere, üniversitenin aylıklı profesörleri arasından en çok üç kişiyi rektör yardımcısı olarak atar. Rektör yardımcıları, rektör tarafından beş yıl için atanır.

Görev, yetki ve sorumlulukları:

- (1) Üniversite kurullarına başkanlık etmek, yükseköğretim üst kuruluşlarının kararlarını uygulamak, üniversite kurullarının önerilerini inceleyerek karara bağlamak ve üniversiteye bağlı kuruluşlar arasında düzenli çalışmayı sağlamak,
- (2) Her eğitim - öğretim yılı sonunda ve gerektiğinde üniversitenin eğitim öğretim, bilimsel araştırma ve yayım faaliyetleri hakkında Üniversitelerarası Kurula bilgi vermek,
- (3) Üniversitenin yatırım programlarını, bütçesini ve kadro ihtiyaçlarını, bağlı birimlerinin ve üniversite yönetim kurulu ile senatonun görüş ve önerilerini aldıktan sonra hazırlamak ve Yükseköğretim Kuruluna sunmak,
- (4) Gerekli gördüğü hallerde üniversiteyi oluşturan kuruluş ve birimlerde görevli öğretim elemanlarının ve diğer personelin görev yerlerini değiştirmek veya bunlara yeni görevler vermek,
- (5) Üniversitenin birimleri ve her düzeydeki personeli üzerinde genel gözetim ve denetim görevini yapmak,
- (6) Bu kanun ile kendisine verilen diğer görevleri yapmaktır.

Üniversitenin ve bağlı birimlerinin öğretim kapasitesinin rasyonel bir şekilde kullanılmasında ve geliştirilmesinde, öğrencilere gerekli sosyal hizmetlerin sağlanmasında, gerektiği zaman güvenlik önlemlerinin alınmasında, eğitim - öğretim, bilimsel araştırma ve yayım faaliyetlerinin devlet kalkınma plan, ilke ve hedefleri doğrultusunda planlanıp yürütülmesinde, bilimsel ve idari gözetim ve denetimin yapılmasında ve bu görevlerin alt birimlere aktarılmasında, takip ve kontrol edilmesinde ve sonuçlarının alınmasında birinci derecede yetkili ve sorumludur.

Üniversitenin ve bağlı birimlerinin öğretim kapasitesinin rasyonel şekilde kullanılmasında ve geliştirilmesinde, öğrencilere gerekli sosyal hizmetlerin sağlanmasında, gerektiği zaman güvenlik önlemlerinin alınmasında, eğitim-öğretim, bilimsel araştırma ve yayım faaliyetlerinin devlet kalkınma plan, ilke ve hedefleri doğrultusunda planlanıp yürütülmesinde, bilimsel ve idari gözetim ve denetim yapılmasında ve bu görevlerin alt birimlere aktarılmasında, takip ve kontrol edilmesinde ve sonuçlarının alınmasında birinci derece yetkili ve sorumludur.

Senato, rektörün başkanlığında, rektör yardımcıları, dekanlar ve her fakülteden fakülte kurullarınca üç yıl için seçilecek birer öğretim üyesi ile rektörlüğe bağlı enstitü ve yüksekokul müdürlerinden teşekkül eder. Senato, her eğitim - öğretim yılı başında ve sonunda olmak üzere yılda en az iki defa toplanır. Rektör gerekli gördüğü hallerde senatoyu toplantıya çağırır.

Senato, üniversitenin akademik organı olup aşağıdaki görevleri yapar:

- (1) Üniversitenin eğitim - öğretim, bilimsel araştırma ve yayım faaliyetlerinin esasları hakkında karar almak,
 - (2) Üniversitenin bütününe ilgilendiren kanun ve yönetmelik taslaklarını hazırlamak veya görüş bildirmek,
 - (3) Rektörün onayından sonra Resmi Gazete'de yayınlanarak yürürlüğe girecek olan üniversite veya üniversitenin birimleri ile ilgili yönetmelikleri hazırlamak,
 - (4) Üniversitenin yıllık eğitim - öğretim programını ve takvimini inceleyerek karara bağlamak,
 - (5) Bir sınava bağlı olmayan fahri akademik unvanlar vermek ve fakülte kurullarının bu konudaki önerilerini karara bağlamak,
 - (6) Fakülte kurulları ile rektörlüğe bağlı enstitü ve yüksekokul kurullarının kararlarına yapılacak itirazları inceleyerek karara bağlamak,
 - (7) Üniversite yönetim kuruluna üye seçmek, (8) Bu kanunla kendisine verilen diğer görevleri yapmaktır.
- Üniversite Yönetim Kurulu, rektörün başkanlığında dekanlardan, üniversiteye bağlı değişik öğretim birim ve alanlarını temsil edecek şekilde senatoca dört yıl için seçilecek üç profesörden oluşur. Rektör gerektiğinde yönetim kurulunu toplantıya çağırır. Rektör yardımcıları oy hakkı olmaksızın yönetim kurulu toplantılarına katılabilirler.

Üniversite yönetim kurulu idari faaliyetlerde rektöre yardımcı bir organ olup aşağıdaki görevleri yapar:

- (1) Yükseköğretim üst kuruluşları ile senato kararlarının uygulanmasında, belirlenen plan ve programlar doğrultusunda rektöre yardım etmek,
- (2) Faaliyet plan ve programlarının uygulanmasını sağlamak; üniversiteye bağlı birimlerin önerilerini dikkate alarak yatırım programını, bütçe tasarısını taslağını incelemek ve kendi önerileri ile birlikte rektörlüğe, vakıf üniversitelerinde ise mütevelli heyetine sunmak,
- (3) Üniversite yönetimi ile ilgili rektörün getireceği konularda karar almak,
- (4) Fakülte, enstitü ve yüksekokul yönetim kurullarının kararlarına yapılacak itirazları inceleyerek kesin karara bağlamak,
- (5) Bu kanun ile verilen diğer görevleri yapmaktır.

Şekil 1- Üniversitenin teşkilat yapısı

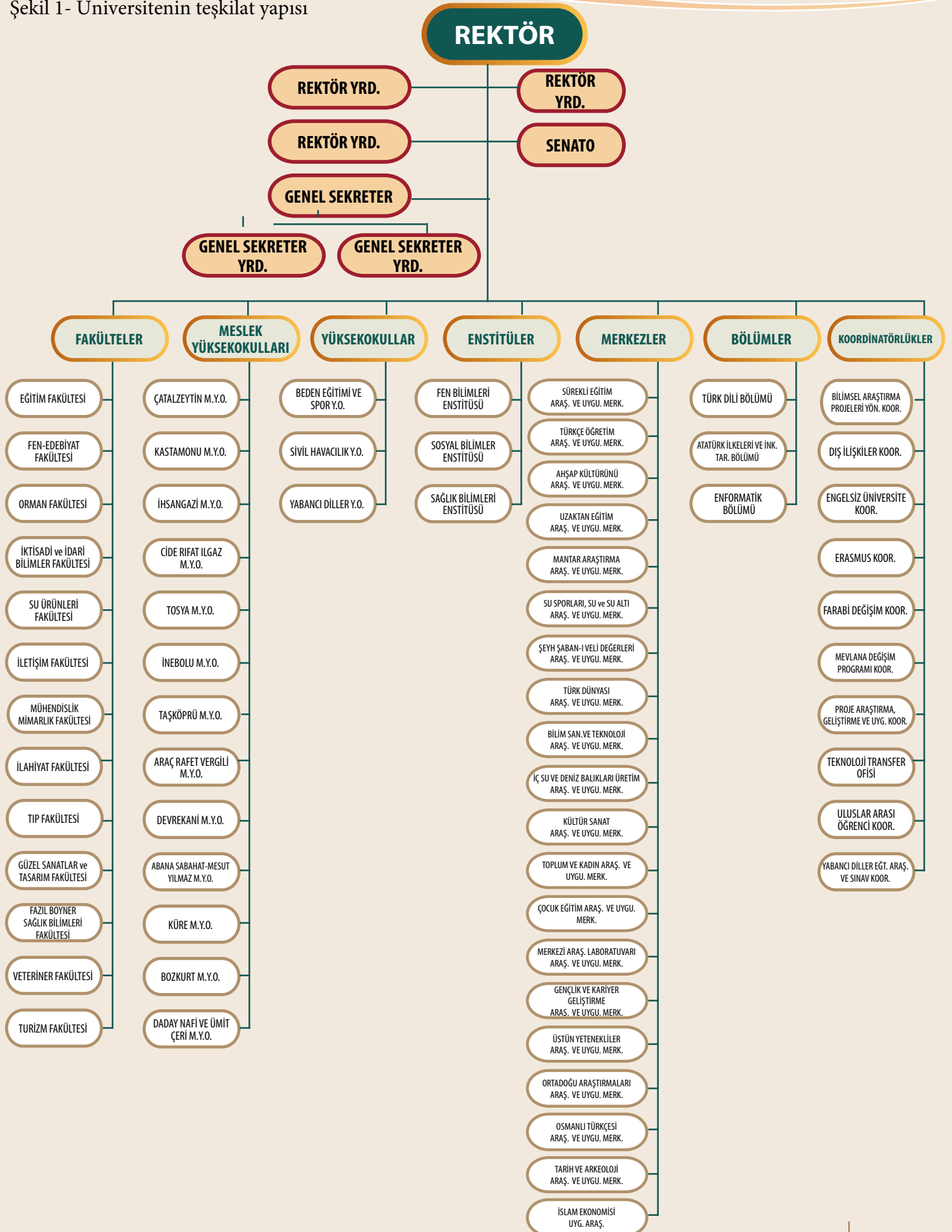

b-İdari Yapı

Kastamonu Üniversitesinin idari yönetim ve organizasyonu 124 sayılı KHK hükümlerine göre belirlenmiştir. Üniversite idari teşkilat yapısı, Genel Sekreterlik, Genel Sekreterliğe bağlı Daire Başkanlıkları, İç Denetim Birimi, Hukuk Müşavirliğinden oluşmaktadır.

Genel Sekreterlik, Bir genel sekreter, bir genel sekreter yardımcısı ve bağlı birimlerden oluşmaktadır. Genel Sekreter, üniversite idari teşkilatının başıdır ve bu teşkilatın çalışmasından rektöre karşı sorumludur. Üniversitenin idari teşkilatında bulunan birimlerin verimli, düzeyli ve uyumlu şekilde çalışmasını sağlamak üzere bir adet genel sekreter yardımcısı bulunmaktadır.

Genel sekreterliğe bağlı daire başkanlıkları;

- İdari ve Mali İşler Daire Başkanlığı
- Personel Daire Başkanlığı
- Kütüphane ve Dokümantasyon Daire Başkanlığı
- Sağlık, Kültür ve Spor Daire Başkanlığı
- Bilgi İşlem Daire Başkanlığı
- Yapı İşleri ve Teknik Daire Başkanlığı
- Öğrenci İşleri Daire Başkanlığı
- Strateji Geliştirme Daire Başkanlığı

İç Denetim Birimi ve Hukuk Müşavirliği, Rektöre bağlı olarak görev yapmaktadır.

Ayrıca fakültede, dekana bağlı ve idari yönetimin başında bir fakülte sekreteri, enstitü, yüksekokullarda ise müdüre bağlı ve idari yönetimin başında birer sekreter bulunmaktadır.



Şekil 2- Üniversitemizin idari teşkilat yapısı

3-BİLGİ VE TEKNOLOJİ KAYNAKLARI

Tablo14- Bilgi ve Teknoloji Kaynakları

Bölümü	Kitap	Periyodik Yayın (e-dergi)	Elektronik Yayın (Veritabanı)	Diğerleri (E-Kitap)
Kütüphane Dokümantasyon D.Bşk.	37.000	39.355	62	468.936
Toplam	37.000	39.355	62	468.936

Üniversitemizde 2012 yılında 10.699 olan kitap sayımız 2017 yılında artarak 37.000 adet olmuştur.

Tablo 15- Yıllara Göre Üniversitemiz Kitap Dağılımı

Yıllar İtibariyle Kitap Artış sayısı				
	2014	2015	2016	2017
Kitap sayısı	17.821	19.900	32.392	37.000



Tablo 16- Birim Bazında Cihaz Sayısı

Birim (Vlan Bazında)	Kayıtlı Cihaz Sayısı
Rektörlük	20
Eğitim Fakültesi	1150
Orman Fakültesi	360
Fen Edebiyat Fakültesi	
Fazıl Boyner Sağlık Yüksekokulu	190
Fen Bilimleri Enstitüsü	
Turizm Fakültesi	85
Yeni Rektörlük Binası	190
Beden Eğitimi ve Spor Yüksekokulu	
Sosyal Bilimler Enstitüsü	90



Birim (Vlan Bazında)	Kayıtlı PC Sayısı
Kastamonu Meslek Yüksekokulu (Grafik Tasarım Laboratuvarı)	10
Kastamonu Meslek Yüksekokulu (Bilgisayar Laboratuvarları)	300
Cide Meslek Yüksekokulu	160
İnebolu Meslek Yüksekokulu	100
Tosya Meslek Yüksekokulu	110
Taşköprü Meslek Yüksekokulu	115
Devrekâni Meslek yüksekokulu	80
Araç Meslek Yüksekokulu	85
Trafo Merkezi	5
Ana Giriş Kapısı	10
Merkezi Kafeterya	25
Konferans Salonu	5
Spor Salonu	1
Mühendislik ve Mimarlık Fakültesi	420
Su Ürünleri Fakültesi	
İletişim Fakültesi	
İlahiyat Fakültesi	
Küre Meslek Yüksekokulu	55
Daday Nafi ve Ümit Çeri Meslek Yüksek Okulu	100
Cide Konuk Evi	20
Bozkurt Meslek Yüksekokulu	50
Abana Meslek Yüksekokulu	65
Çatalzeytin Meslek Yüksekokulu	130
İhsangazi Meslek Yüksekokulu	60

Birim (Vlan Bazında)	Kayıtlı PC Sayısı
Güzel Sanatlar ve Tasarım Fakültesi	325
İktisadi ve İdari Bilimler Fakültesi	
Sivil Havacılık Yüksekokulu	325
Kastamonu Meslek Yüksekokulu	270
Kablosuz	1100
Toplam	5686

Tablo 17- Merkezi Sunucu, Yedekleme Ünitesi ve Diğer Ekipmanlar

Merkezi Sunucu, Yedekleme Ünitesi ve Diğer Ekipmanlar	Adet
IBM x3650 M3	2
IBM x3650 M4	2
Cisco 4500	1
Cisco 3560	2
Cisco 3750x	3
UPS (Huawei)	4
Klima (Arçelik)	3
Jeneratör	1
Ruckus Acces Point Kontrol Cihazı	2
GVD IP Camera Kayıt Cihazı (M6024)	5
Brickom IP Camera Kayıt Cihazı	1
Kabin (Estep)	4
Emerson Kabin	8
Cisco Switch 6500 E	1
Omurga Switch Nexus 9508	1
NetApp Storage	1
Sonicwall Güvenlik Duvarı (Supermassive 9200)	2
Nutanix Sunucu (NX-1065-G4)	7
Nutanix Stoarge Ünitesi (NX-6035C)	3
UPS (Emerson)	2
Inrow Klima (Emerson)	2
Gazlı Söndürme Sistemi (Novec)	1
Ortam Algılama Sistemi (Emerson)	1
Ortam İzleme Sistemi (Birsens)	2
Soğuk Koridor Kabin Sistemi (8 Kabin - Emerson)	1
Kartlı Geçiş Sistemi	1

4- İNSAN KAYNAKLARI

2017 yılı sonu itibariyle Üniversitemizde 732 akademik personel, 392 idari personel, 22 yabancı uyruklu sözleşmeli personel ve 6 İşçi olmak üzere toplam 1.152 personel görev almıştır. Görev yapan personelin 437'si kadın, 715'i ise erkektir.

Bir önceki yıl 992 olan personel sayımızda %11,90 oranında artış gerçekleşmiştir. Bu artışın büyük çoğunluğu akademik personel olarak yansımıştır.

2017 yılında Üniversitemizde görev yapan personelin %60,36'sı akademik, %37,12'si idari, %1,98'si sözleşmeli personel ve %0,54 ise işçidir.

4.1- AKADEMİK PERSONEL

Tablo 18- Akademik Personel

AKADEMİK PERSONEL	Kadroların Doluluk Oranına Göre			Kadroların İstihdam Şekline Göre		
	Dolu	Boş	Toplam	Tam Zamanlı	Yarı Zamanlı	Toplam
Profesör	43	45	88	43	0	43
Doçent	47	95	142	47	0	47
Yardımcı Doçent	224	117	341	224	0	224
Öğretim Görevlisi	191	129	320	191	0	191
Okutman	35	32	67	35	0	35
Çevirici	0	2	2	0	0	0
Eğitim-Öğretim Plan.	0	2	2	0	0	0
Araştırma Görevlisi	182	143	325	182	0	182
Uzman	10	13	23	10	0	10
TOPLAM	732	578	1.310	732	0	732

Üniversitemize tahsis edilmiş bulunan 1.310 adet akademik personel kadrosunun 2017 yılı sonu itibari ile 732 adeti dolu 578 adeti boş bulunmaktadır. 2017 yılı itibariyle tahsis edilen kadronun %55,88'i dolu durumdadır.



Tablo- 19 Akademik Personelin Birim Bazında Dağılımı

ANABİLİM DALI	Profesör	Doçent	Yardımcı Doçent	Öğretim Görevlisi	Araştırma Görevlisi	Okutman	Uzman	TOPLAM
Rektörlük	-	-	-	-	-	26	7	33
Eğitim Fakültesi	6	13	46	7	37	1	-	110
Orman Fakültesi	8	-	22	-	23	-	-	53
Fen-Edebiyat Fak.	8	7	40	-	31	-	-	86
İlahiyat Fakültesi	2	3	11	1	9	-	-	26
İletişim Fakültesi	-	2	8	-	4	-	-	14
Su ürünleri Fak.	2	1	4	-	3	-	-	10
İktisadi ve İdari Bil. Fak.	3	7	13	-	14	-	-	37
Müh-Mimarlık Fakültesi	10	7	35	-	25	-	1	78
Sağlık Bilimleri Fakültesi	-	-	7	3	11	-	-	21
Veteriner Fakültesi	-	-	2	-	-	-	-	2
Turizm Fakültesi	-	1	6	-	6	-	-	13
Kastamonu Tıp Fakültesi	4	2	5	1	3	-	1	16
Güzel Sanatlar ve Tas. Fak.	-	3	13	-	5	-	-	21
Sosyal Bilimler Enstitüsü	-	-	-	-	1	-	-	1
Sivil Havacılık Y.O	-	-	1	-	5	-	-	6
Kastamonu M.Y.O.	-	-	1	46	-	1	1	49
Cide Rifat Ilgaz M.Y.O.	-	-	-	11	-	3	-	14
İnebolu Meslek Y. O.	-	-	-	8	-	2	-	10
Araç R.V. Meslek Y.O.	-	-	1	16	-	-	-	17
Tosya Meslek Y.O.	-	-	-	19	-	-	-	19
Taşköprü Meslek Y.O.	-	-	-	20	-	-	-	20
Devrekani M.Y.O.	-	-	-	9	-	-	-	9
Küre M.Y.O.	-	-	-	6	-	-	-	6
İhsangazi M.Y.O.	-	-	1	7	-	1	-	9
Beden Eğitimi ve Spor Y.O.	-	1	8	6	5	1	-	21
Çatalzeytin M.Y.O.	-	-	-	4	-	-	-	4
Daday M.Y.O.	-	-	-	3	-	-	-	3
Bozkurt M.Y.O.	-	-	-	12	-	-	-	12
Abana S.M.Y. M.Y.O.	-	-	-	12	-	-	-	12
TOPLAM	43	47	224	191	182	35	10	732
Toplam İçindeki Oranı	5,87	6,42	30,60	26,10	24,86	4,78	1,37	100

2017 yılında akademik personelin unvanlar itibari ile toplam akademik personel içindeki oranları incelendiğinde, ilk sırayı %30,60 ile Yardımcı Doçent unvanı almaktadır.

Akademik Personel Atamalar

2017 yılında Üniversitemizde 51 açıktan, 37 naklen olmak üzere toplam 88 akademik personelin ataması yapılmış olup, atanan akademik personelin unvanları itibari ile dağılımı aşağıdaki tabloda gösterilmiştir.

Tablo 20- Akademik Personel Atama Durumu

	PROFESÖR	DOÇENT	YARDIMCI DOÇENT	ÖĞRETİM GÖREVLİSİ	OKUTMAN	ARAŞTIRMA GÖREVLİSİ	UZMAN	TOPLAM
Açıktan	1	1	9	21	5	14	-	51
Naklen	4	4	17	6	1	5	-	37
TOPLAM	5	5	26	27	6	19	-	88

Üniversitemizden Ayrılan Akademik Personel

2017 yılında çeşitli sebeplerle Üniversitemizden 26 akademik personel ayrılmıştır. Üniversitemizden ayrılan akademik personel ile ilgili bilgiler aşağıda yer almaktadır.

Tablo 21-Üniversitemizden Ayrılan Akademik Personel

	PROFESÖR	DOÇENT	YARDIMCI DOÇENT	ÖĞRETİM GÖREVLİSİ	OKUTMAN	ARAŞTIRMA GÖREVLİSİ	UZMAN	TOPLAM
NAKİL	-	-	-	2	-	-	-	2
İSTİFA	1	-	2	3	1	2	-	9
EMEKLİ	4	-	3	-	1	-	-	8
DİĞER	3	1	2	-	-	1	-	7
TOPLAM	8	1	7	5	2	3	0	26

Yabancı Uyruklu Akademik Personel

2017 yılı içerisinde Üniversitemizde 22 adet yabancı uyruklu Akademik Personel görev yapmıştır. Bunlardan 2'si Profesör, 4'ü Doçent Doktor, 11'i Yardımcı Doçent Doktor, 5'i de Öğretim Görevlisidir.

Tablo 22- Yabancı Uyruklu Akademik Personelin Dağılımı

BİRİM ADI	PROFESÖR	DOÇENT	YARDIMCI DOÇENT	ÖĞRETİM GÖREVLİSİ	TOPLAM
EĞİTİM FAKÜLTESİ	-	-	1	-	1
FEN-EDEBİYAT FAKÜLTESİ	1	3	2	-	6
İKTİSADİ VE İDARİ BİLİMLER FAKÜLTESİ	-	1	3	-	4
İLAHİYAT FAKÜLTESİ	-	-	7	3	10
MÜHENDİSLİK VE MİMARLIK FAKÜLTESİ	-	-	-	1	1
TOPLAM	1	4	13	4	22

Tablo 23- Yabancı Uyruklu Akademik Personelin Geldiği Ülke ve Çalıştığı Bölüm

UNVAN	GELDİĞİ ÜLKE	ÇALIŞTIĞI BÖLÜM
Profesör	Kırgızistan	Fen-Edebiyat Fakültesi
Doçent	Azerbaycan, Kırgızistan, Özbekistan	Fen-Edebiyat Fakültesi İktisadi ve İdari Bilimler Fakültesi
Yardımcı Doçent	Kırgızistan, Kazakistan, Azerbaycan, Özbekistan, Tataristan, Mısır, Yemen	Eğitim Fakültesi Fen-Edebiyat Fakültesi İlahiyat Fakültesi İktisadi ve İdari Bilimler Fakültesi
Öğretim Görevlisi	Ürdün, Malezya, Suriye, Azerbaycan,	İlahiyat Fakültesi Mühendislik ve Mimarlık Fakültesi

Diğer Üniversitelerde Görevlendirilen Akademik Personel

2017 yılında 35. madde kapsamında diğer üniversitelerde görevlendirilen akademik personel sayısı 29 olmuştur. Görevlendirilen akademik personelimize ait bilgiler aşağıdaki tabloda yer almaktadır.

Tablo 24- 2547 Sayılı Kanununun 35. Maddesine Göre Görevlendirilen Personel Sayısı

BİRİMİ	GÖREVLENDİRİLEN PERSONEL SAYISI
Eğitim Fakültesi	5
Fen-Edebiyat Fakültesi	5
Mühendislik-Mimarlık Fakültesi	3
İktisadi ve İdari Bilimler Fakültesi	2
İlahiyat Fakültesi	2
Orman Fakültesi	
Turizm Fakültesi	3
Beden Eğitimi ve Spor Yüksekokulu	2
Fazıl Boyner Sağlık Bilimleri Fakültesi	6
Sivil Havacılık Yüksekokulu	1
TOPLAM	29

2547 sayılı Kanun 40/b maddesi gereğince üniversitemizde görevlendirilen personel aşağıdaki gibidir.

Tablo 25- 2547 Sayılı Kanunun 40/b Maddesine Göre Görevlendirilen Personel Sayısı

BİRİMİ	UNVANI	ADI	SOYADI
MÜHENDİSLİK VE MİMARLIK FAKÜLTESİ	YARDIMCI DOÇENT	ABDULLAH	MELEKOĞLU
Fen Edebiyat Fakültesi	YARDIMCI DOÇENT	HACI AHMET	ŞİMŞEK

2547 Sayılı kanunun 39. Maddesi gereğince yurtiçi ve yurtdışı görevlendirmeler aşağıdaki gibidir.

Tablo 26- 2547 Sayılı Kanunun 39. Maddesine Göre Görevlendirilen Personel Sayısı

	PROFESÖR	DOÇENT	YARDIMCI DO- ÇENT	ÖĞRETİM GÖREVLİSİ	OKUTMAN	ARAŞTIRMA GÖREVLİSİ	UZMAN	TOPLAM
Yurtiçi	39	43	157	57	8	70	3	377
Yurtdışı	46	54	107	20	7	38	3	275
Toplam	85	97	264	77	15	108	6	652

Akademik Personelin Yaş İtibariyle Dağılımı

Akademik personel yaş grupları açısından incelendiğinde, ilk sırada 26-30 ve 31-35 yaş grubu yer almaktadır. Onu sırası ile 36-40 yaş ile 41-50 yaş grubu izlemektedir. Genel olarak ele alındığında, akademik personelin büyük çoğunluğu 21-40 yaş grubu arasındadır ve bu da Üniversitemizin genç ve dinamik bir akademik personele sahip olduğunun göstergesidir.

Tablo 27- Akademik Personelin Yaş İtibariyle Dağılımı

YAŞ GRUBU	21-25 YAŞ	26-30 YAŞ	31-35 YAŞ	36-40 YAŞ	41-50 YAŞI	51 YAŞ ÜZERİ	TOPLAM
KİŞİ SAYISI	9	156	202	155	135	75	732

4.2- İDARİ PERSONEL

2016 yılında 393 olan idari personel sayısı, 2017 yılında 392 olmuştur. Serbest olan 1.148adet idari personel kadrosunun 2017 yılı sonu itibariyle 392 adedi dolu, 756 adedi boş durumdadır. Başka bir ifadeyle serbest olan kadronun % 34,15'i doludur. İdari personel kadrolarının doluluk oranına göre dağılımı aşağıdaki tabloda yer almaktadır.

Tablo 28- İdari Personelin Hizmet Sınıfına Göre Dağılımı

HİZMET SINIFI	DOLU	BOŞ	TOPLAM
Genel İdare Hizmetleri	264	320	584
Sağlık Hizmetleri Sınıfı	23	276	299
Teknik Hizmetleri Sınıfı	79	51	130
Eğitim ve Öğretim Hizmetleri Sınıfı	0	0	0
Avukatlık Hizmetleri Sınıfı	2	2	4
Din Hizmetleri Sınıfı	0	1	1
Yardımcı Hizmetler	24	106	130
TOPLAM	392	756	1.148

Grafik 1- İdari Personelin Hizmet Sınıflarına Göre Dağılımı

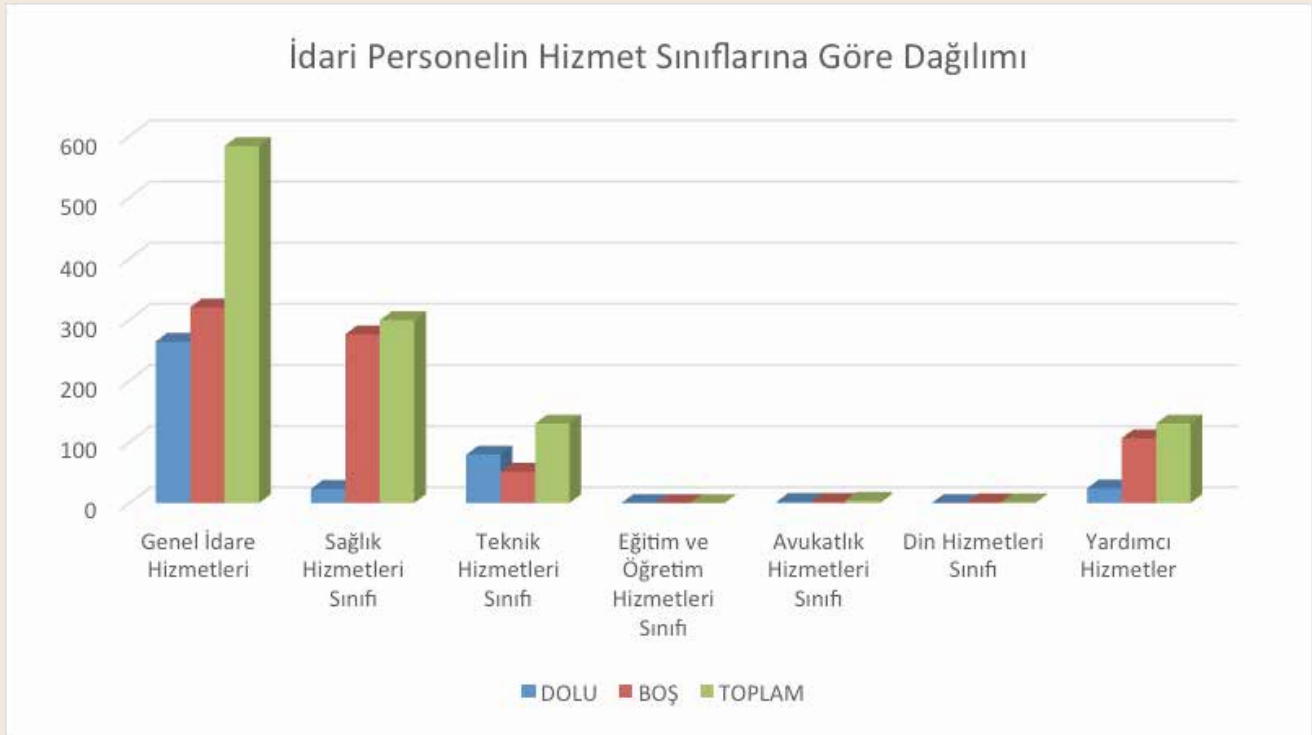

Tablo 29- Üniversitemiz Yıllar İtibariye İdari Personel Sayıları

	2013	2014	2015	2016	2017
İdari Personel Sayısı	376	376	412	393	392

Grafik 2- Üniversitemizin Yıllar İtibariyle İdari Personel Sayıları

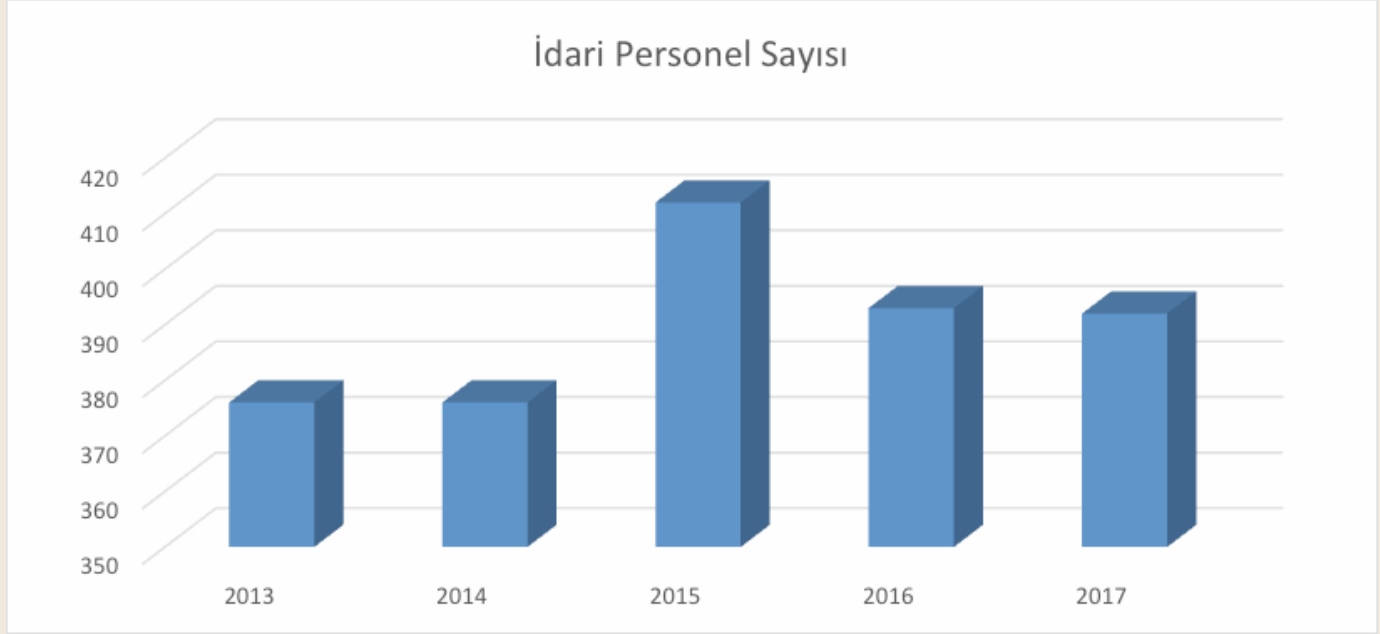

İdari Personelin Atamaları

2017 yılında Üniversitemize 12 açıktan, 6 naklen, olmak üzere toplam 18 idari personelin ataması yapılmış olup, atanan idari personelin hizmet sınıfları itibariyle dağılımı aşağıdaki tabloda gösterilmiştir.

Tablo 30- İdari Personelin Atama Durumları

ATAMA DURUMU	KİŞİ SAYISI
AÇIKTAN	12
NAKLEN	6
TOPLAM	18

İdari Personelin Unvan Değişiklikleri

Tablo 31- İdari Personelin Unvan Değişikliği

ESKİ UNVAN	YENİ UNVAN	SAYI (KİŞİ)
Memur	Çözümleyici	1
Şef	Tekniker	3
Teknisyen	Tekniker	1
Şoför	Tekniker	1
Hizmetli	Tekniker	2
Hizmetli	Teknisyen	1
Bilgisayar İşletmeni	Programcı	2
TOPLAM		11

Üniversitemizden Ayrılan İdari Personel

2017 yılında çeşitli sebeplerle Üniversitemizden 20 idari personel ayrılmıştır. Üniversitemizden ayrılan idari personel ile ilgili bilgiler aşağıdaki tabloda gösterilmiştir.

Tablo 32- Üniversitemizden Ayrılan İdari Personel

BİRİMİ	ÜNVANI	AYRILMA NEDENİ
YAPI İŞLERİ VE TEKNİK DAİRE BAŞKANLIĞI	TEKNİSYEN	NAKLEN AYRILDI
KASTAMONU MESLEK YÜKSEKOKULU	AŞÇI	İSTEĞE BAĞLI EMEKLİ
KASTAMONU MESLEK YÜKSEKOKULU	MEMUR	MAHKEME KARARI UYARINCA
SAĞLIK,KÜLTÜR VE SPOR DAİRE BŞK.	HİZMETLİ	İSTEĞE BAĞLI EMEKLİ
KASTAMONU TIP FAKÜLTESİ	HEMŞİRE	NAKLEN AYRILDI
KASTAMONU TIP FAKÜLTESİ	MEMUR	NAKLEN AYRILDI
KASTAMONU TIP FAKÜLTESİ	SAĞLIK TEKNİKERİ	NAKLEN AYRILDI
KASTAMONU TIP FAKÜLTESİ	HASTANE MÜDÜRÜ	NAKLEN AYRILDI
KASTAMONU TIP FAKÜLTESİ	BİYOLOG	NAKLEN AYRILDI
KASTAMONU TIP FAKÜLTESİ	ŞEF	MAHKEME KARARI UYARINCA
İLAHİYAT FAKÜLTESİ	BİLGISAYAR İŞLETMENİ	NAKLEN AYRILDI
KÜTÜPHANE VE DÖKÜMANTASYON DAİRE BAŞKANLIĞI	KÜTÜPHANECİ	NAKLEN AYRILDI
İHSANGAZİ MESLEK YÜKSEK OKULU	MEMUR	İSTİFA
DEVREKANİ MESLEK YÜKSEKOKULU	MEMUR.	NAKLEN AYRILDI
GENEL SEKRETERLİK	MEMUR	KAMU GÖREVİNDEN ÇIKARMA
HUKUK MÜŞAVİRLİĞİ	AVUKAT	NAKLEN AYRILDI
EĞİTİM FAKÜLTESİ	BİLGISAYAR İŞETMENİ	NAKLEN AYRILDI
EĞİTİM FAKÜLTESİ	MEMUR	İSTİFA
ÖĞRENCİ İŞLERİ DAİRE BAŞKANLIĞI	BİLGISAYAR İŞLETMENİ	NAKLEN AYRILDI
BİLGİ İŞLEM DAİRE BAŞKANLIĞI	TEKNİKER	NAKLEN AYRILDI

İdari Personelin Eğitim Durumu

İdari personelimizin eğitim durumu dağılımı incelendiğinde, ilk sırada Lisans mezunlarının yer aldığı görülmektedir. Ön lisans ve lise mezunları bu grubu takip etmektedir. Bu da Üniversitemiz idari personelinin eğitim seviyesinin yüksek olduğunun göstergesidir.

Tablo 33- İdari Personelin Eğitim Durumu

EĞİTİM DURUMU	KADRO SAYISI
İlkokul	11
Ortaokul	15
Lise	16
Meslek Lisesi	12
Ön Lisans	55
Lisans	255
Yüksek Lisans	28
TOPLAM	392

2017 yılında 392 idari personelin %72'si Lisans ve Yüksek Lisans mezunudur. Eğitim seviyesinin yüksek olması verimlilik açısından Üniversitemize katkı sağlamaktadır.

İdari Personelin Hizmet Süreleri

Üniversitemiz idari personelinin hizmet süreleri dağılımına bakıldığında, ilk sırada 4-6 yıl hizmet süresi olanların bulunduğu görülmektedir.

Tablo 34- İdari Personelin Hizmet Süreleri

	0-3 Yıl	4-6 Yıl	7-10 Yıl	11-15 Yıl	16-20 Yıl	21-Üzeri
KİŞİ SAYISI	33	126	102	14	36	81
YÜZDE	8,42	32,14	26,02	3,57	9,19	20,66

İdari Personelin Yaş İtibariyle Dağılımı

Üniversitemiz idari personelin yaş itibari ile dağılımı incelendiğinde yaş 31-35 yaş aralığı ilk sırada yer almaktadır.

Tablo 35- İdari Personelin Yaş İtibariyle Dağılımı

YAŞ GRUBU	21-25 YAŞ	26-30 YAŞ	31-35 YAŞ	36-40 YAŞ	41-50 YAŞ	50 YAŞ ÜZERİ	TOPLAM
KİŞİ SAYISI	6	62	122	75	81	46	392
YÜZDE	%1,53	%15,82	%31,12	%19,13	%20,67	%11,73	%100

5-SUNULAN HİZMETLER

EĞİTİM-ÖĞRETİM HİZMETLERİ

Üniversitemiz de; Eğitim- Öğretim hizmetlerimizde, çağdaş eğitim- öğretim esasına dayalı, Atatürk devrimlerine bağlı, aklın ve bilimin üstünlüğünü kabul eden, eğitim ve öğretim gördüğü alanda bilgili ve donanımlı, toplumsal ve evrensel değerlere yürekten bağlı, kültürel ve sanatsal birikimlere ilgili ve duyarlı, ülkesine ve insanlığa yararlı bireyler yetiştirmek hedeflenmiştir.

Üniversitemizde 2017 yılında 2.051 kız, 2.422 erkek olmak üzere toplam 4.473 öğrenci mezun olmuştur.

2017-2018 eğitim-öğretim yılı itibari ile Üniversitemizde toplam 29.051 öğrenci öğrenim görmektedir. Öğrenci sayımızda bir önceki yıla (27.386) göre %6,07 oranında bir artış gerçekleşmiştir. Üniversitemizde 21.545'i örgün öğretimde, 7.606' sı ikinci öğretimde.

2015-2016 eğitim öğretim yılında öğrencilerimizin 12.716'sı kız, 16.335'i ise erkek olup, toplam öğrenci sayı içinde kız öğrencilerin oranı yüzde 43,77' dir.

Grafik 4- Kız - Erkek Öğrenci Oranı



Bir önceki eğitim-öğretim yılında 10.743 olan kız öğrenci sayısı 2017-2018 eğitim-öğretim yılında 12.716'ya, 13.200 olan erkek öğrenci sayımız ise 16.335'e yükselmiştir.

Grafik 5- Yıllara Göre Öğrenci Sayılarının Durumu

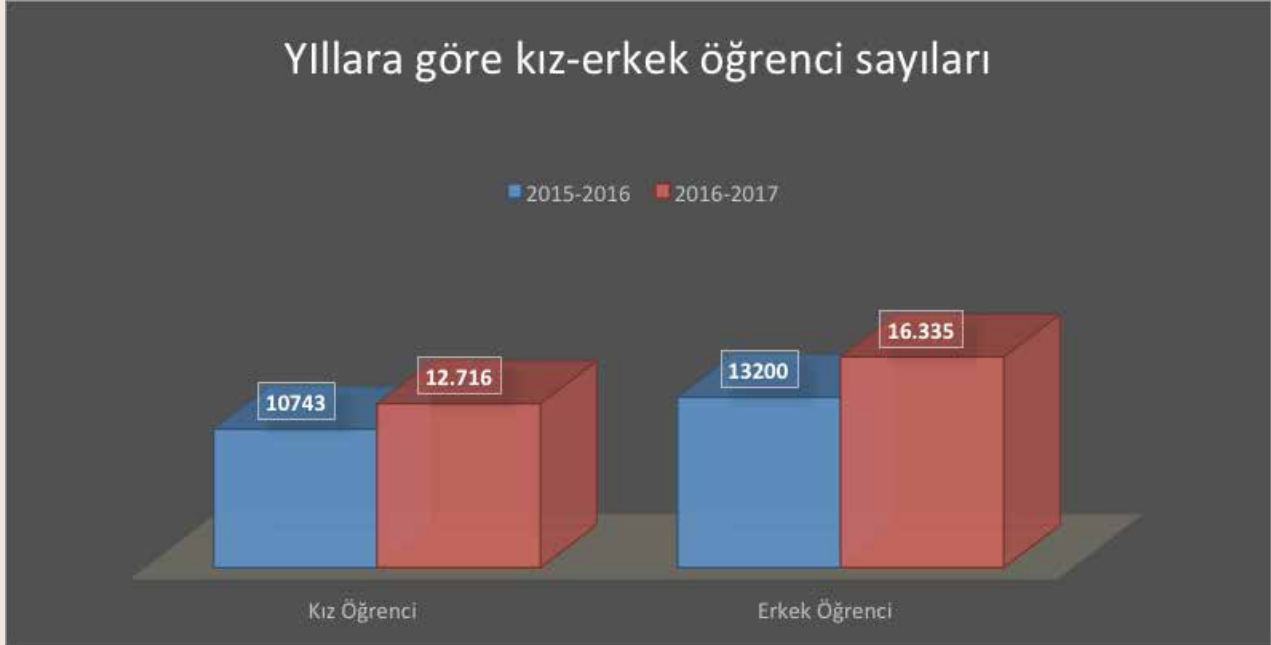

2017-2018 Eğitim-Öğretim yılında 21.545 öğrencimiz örgün öğretimde yer alırken, 7.506 öğrencimiz ise II. Öğretim programında yer almıştır. Artış oranı bir önceki yıla oranla örgün öğretimde %6,34 artış olup, II. Öğretimde ise %15,20 azalmıştır.

Tablo 36- Birimlere ve Programlara Göre Öğrenci Dağılımı

BİRİMİN ADI	I. Öğretim			II. Öğretim			Toplam		Genel Toplam
	Erkek	Kız	Toplam	Erkek	Kız	Toplam	Erkek	Kız	
Fakülteler	4.608	6.021	10.629	1.916	1.688	3.604	6.524	7.709	14.233
Enstitüler	1.185	806	1.991	496	54	550	1.681	860	2.541
Yüksekokullar	558	303	861	246	92	338	804	395	1.199
Meslek Y.O.	5.525	2.539	8.064	1.801	1.213	3.014	7.326	3.752	11.078
Genel Toplam	11.876	9.669	21.545	4.459	3.047	7.506	16.335	12.716	29.051

Tablo 37- Öğrenci Sayılarının Birimlere Dağılımı

ÖĞRENCİ SAYILARI									
BİRİM	I. ÖĞRETİM			II. ÖĞRETİM			TOPLAM		GENEL TOPLAM
	E	K	TOP.	E	K	TOP.	E	K	
EĞİTİM FAKÜLTESİ	960	1.999	2.959	82	279	361	1.042	2.278	3.320
FEN EDEBİYAT FAKÜLTESİ	496	928	1424	277	410	687	773	1.338	2.111
ORMAN FAKÜLTESİ	200	52	252	-	-	-	200	52	252
İ. İ. B. F.	790	769	1.559	705	530	1.235	1.495	1.299	2.794
İLAHİYAT FAKÜLTESİ	323	345	668	215	182	397	538	527	1.065
İLETİŞİM FAKÜLTESİ	406	313	719	395	240	635	801	553	1.354
MÜHENDİSLİK ve MİM. F.	769	511	1.280	147	21	168	916	532	1.448
SU ÜRÜNLERİ FAKÜLTESİ	3	2	5	-	-	-	3	2	5
TURİZM FAKÜLTESİ	350	242	592	92	25	117	442	267	709
SAĞLIK BİLİMLERİ FAKÜLTESİ	232	663	895	3	1	4	235	664	899
GÜZEL SANATLAR VE TASARIM FAKÜLTESİ	57	157	214	-	-	-	57	157	214
KASTAMONU TIP FAKÜLTESİ	22	40	62	-	-	-	22	40	62
B.E.S.Y.O	558	303	861	246	92	338	804	395	1.199
ARAÇ M.Y.O.	492	224	716	240	100	340	732	324	1.056
BOZKURT MYO	194	108	302	31	8	39	225	116	341
ABANA S.-M. YILMAZ MYO	203	26	229	14	4	18	217	30	247
İHSANGAZİ MYO	167	167	334	52	129	181	219	296	515
KÜRE MYO	126	27	153	-	-	-	126	27	153
KASTAMONU MYO	2.659	886	3.545	1.029	499	1.528	3.698	1.385	5.073
CİDE M.Y.O	401	94	495	14	13	27	415	107	522
DEVREKANİ M.Y.O.	112	173	285	42	31	73	154	204	358
İNEBOLU M.Y.O	223	105	328	16	4	20	239	109	348
TOSYA M.Y.O	416	260	676	155	149	304	571	409	980
TAŞKÖPRÜ M.Y.O.	474	338	812	172	205	377	646	543	1.189
DADAY NAFİ VE ÜMİT ÇERİ M.Y.O.	30	49	79	-	-	-	30	49	79
ÇATALZEYİN M.Y.O.	28	82	110	36	71	107	64	153	217
FEN BİLİMLERİ ENSTİTÜSÜ	645	364	1009	45	9	54	690	373	1.063
SOSYAL BİLİMLER ENSTİTÜSÜ	540	442	982	451	45	496	991	487	1.478
TOPLAM	11.876	9.669	21.545	4.459	3.047	7.506	16.335	12.716	29.051

2016-2017 eğitim-öğretim yılında 1.780 olan lisansüstü eğitim gören öğrenci sayısı, 2017-2018 eğitim-öğretim yılında % 142,75 oranında artarak 2.541 olmuştur.

Lisans üstü öğrencilerimizin 1.063'ü Fen Bilimleri Enstitüsünde, 1.478'i da Sosyal Bilimler Enstitüsünde eğitim görmektedir.

2017 Yılında Öğrenci Kontenjanları ve Doluluk Oranı

Üniversitemiz programlarına toplam 6.716 olan ÖSYS kontenjanının 6.097'sine yerleştirme yapılmış, 5.230 öğrenci kayıt yaptırmış olup, 1.126 kontenjan boş kalmıştır. Doluluk oranı %85,77 olarak gerçekleşmiştir. En yüksek doluluk oranı yüzde 100 ile Tıp Fakültesi ve Fazıl Boyner Sağlık Bilimleri Fakültesinde gerçekleşmiştir. Aşağıdaki tabloda öğrenci kontenjanlarının birimlere göre dağılımı yer almaktadır.

Tablo38- Öğrenci Kontenjanları ve Doluluk Oranı

Birimin Adı	ÖSYS Kontenjanı	Kayıt Yaptıran	Boş Kalan	Doluluk Oranı
EĞİTİM FAKÜLTESİ	764	627	137	%82,10
FEN EDEBİYAT FAKÜLTESİ	610	595	15	%97,50
İKTİSADİ VE İDARİ BİLİMLER FAK.	764	500	264	%65,40
İLAHİYAT FAKÜLTESİ	205	203	2	%99
İLETİŞİM FAKÜLTESİ	367	350	17	%95,40
MÜHENDİSLİK VE MİMARLIK FAK.	451	411	40	%91,10
ORMAN FAKÜLTESİ	42	37	5	%88,10
BEDEN EĞİTİMİ VE SPOR Y.O.	290	241	49	%83,00
FAZIL BOYNER SAĞLIK BİLİMLERİ FAKÜLTESİ	165	165	0	%100
TURİZM FAKÜLTESİ	124	69	55	%55,60
GÜZEL SANATLAR VE TASARIM FAKÜLTESİ	110	77	33	%70
TIP FAKÜLTESİ	62	62	0	%100
ABANA SABAHAT-MESUT Y. MYO	182	62	120	%34,10
ARAÇ RAFET VERGİLİ M.Y.O.	502	226	226	%45,00
BOZKURT M.Y.O.	207	152	55	%73,40
CİDE RIFAT ILGAZ M.Y.O.	171	7	164	%4,1
DEVREKANİ M.Y.O.	171	96	75	%56,10
İHSANGAZİ M.Y.O.	332	223	109	%67,20
İNEBOLU MESLEK Y.O.	182	54	128	%29,70
KASTAMONU M.Y.O.	1.297	600	697	%46,30
KÜRE M.Y.O.	150	19	131	%12,70
TAŞKÖPRÜ M.Y.O.	533	292	241	%54,80
DADAY NAFİ VE ÜMİT ÇERİ M.Y.O.	149	53	96	%35,60
ÇATALZEYTİN M.Y.O.	228	68	160	%29,80
TOSYA M.Y.O.	533	227	306	%42,60
TOPLAM	6.716	5.230	1.126	%85,77

Yabancı Dil Eğitimi Alan Hazırlık Sınıfı Öğrencisi Sayıları

Tablo 39- Yabancı Dil Eğitimi Alan Hazırlık Sınıfı Öğrencisi Sayıları

Birim Adı	Öğrenci Sayıları		
	Kız	Erkek	Genel Toplam
EĞİTİM FAKÜLTESİ	2	3	5
FEN-EDEBİYAT FAKÜLTESİ	2	6	8
İKTİSADİ VE İDARİ BİLİMLER FAKÜLTESİ	19	8	27
İLETİŞİM FAKÜLTESİ	6	5	11
İLAHİYAT FAKÜLTESİ	0	1	1
MÜHENDİSLİK VE MİMARLIK FAKÜLTESİ	17	23	40
ORMAN FAKÜLTESİ	2	1	3
TURİZM FAKÜLTESİ	7	9	16
SAĞLIK BİLİMLERİ FAKÜLTESİ	7	3	10
ABANA SABAHAT-MESUT YILMAZ MESLEK YÜKSEKOKULU	0	1	1
İNEBOLU MESLEK YÜKSEKOKULU	1	2	3
KASTAMONU MESLEK YÜKSEKOKULU	6	33	39
TOSYA MESLEK YÜKSEKOKULU	1	1	2
ARAÇ RAFET VERGİLİ MESLEK YÜKSEKOKULU	0	1	1
DEVREKANİ MESLEK YÜKSEKOKULU	1	0	1
BOZKURT MESLEK YÜKSEKOKULU	48	20	68
DADAY NAFİ VE ÜMİT ÇERİ MESLEK YÜKSEKOKULU	1	0	1
İHSANGAZİ MESLEK YÜKSEKOKULU	0	1	1
KÜRE MESLEK YÜKSEKOKULU	0	2	2
TOPLAM	120	120	240



Tablo 40- Yabancı Uyruklu Öğrenci Sayısı

Birim Adı	Öğrenci Sayıları		
	Kız	Erkek	Genel Toplam
EĞİTİM FAKÜLTESİ	116	142	258
FEN-EDEBİYAT FAKÜLTESİ	24	108	132
İKTİSADİ VE İDARİ BİLİMLER FAK.	58	420	478
İLAHIYAT FAKÜLTESİ	24	50	74
İLETİŞİM FAKÜLTESİ	30	77	107
MÜHENDİSLİK VE MİMARLIK FAK.	53	251	304
ORMAN FAKÜLTESİ	2	19	21
SU ÜRÜNLERİ FAKÜLTESİ	1	2	3
TURİZM FAKÜLTESİ	44	125	169
GÜZEL SANATLAR VE TASARIM FAKÜLTESİ	8	8	16
FAZIL BOYNER SAĞLIK BİLİMLERİ FAKÜLTESİ	167	182	349
ABANA M.Y.O.	0	1	1
BEDEN EĞİTİMİ VE SPOR Y.O.	15	75	90
KASTAMONU M.Y.O.	12	87	99
TOSYA M.Y.O.	0	3	3
ARAÇ M.Y.O	0	1	1
İHSANGAZİ M.Y.O	1	2	3
CİDE RIFAT ILGAZ M.Y.O	1	0	1
ÇATALZEYTİN M.Y.O	2	0	2
DADAY NAFİ VE ÜMİT ÇERİ M.Y.O	1	0	1
DEVREKANİ M.Y.O	1	0	1
TAŞKÖPRÜ M.Y.O	4	5	9
FEN BİLİMLERİ ENSTİTÜSÜ	41	105	146
SOSYAL BİLİMLER ENSTİTÜSÜ	36	94	130
TOPLAM	641	1.757	2.398



2017 Yılında Disiplin Cezası Alan Öğrenci Sayıları

Tablo 41- 2017 Yılında Disiplin Cezası Alan Öğrenci Sayıları

CEZA TÜRÜ	2017
2 Yarıyıl Uzaklaştırma	2
1 Yarıyıl Uzaklaştırma	4
1 Haftadan 1 aya Kadar Uzaklaştırma	17
15 Gün Uzaklaştırma	2
Kınama	11
Uyarma	20
Toplam	56

2017 Yılında Mezun Olan Öğrenci Sayıları

Tablo 42- 2017 Yılında Mezun Olan Öğrenci Sayıları

FAKÜLTE/YÜKSEKOKUL ADI	ÖĞRENCİ SAYISI		
	Kız	Erkek	Genel Toplam
EĞİTİM FAKÜLTESİ	518	160	678
FEN EDEBİYAT FAKÜLTESİ	134	55	189
ORMAN FAKÜLTESİ	16	41	57
TURİZM FAKÜLTESİ	1	7	8
İKTİSADİ VE İDARİ BİLİMLER FAKÜLTESİ	200	136	336
İLAHİYAT FAKÜLTESİ	200	128	328
İLETİŞİM FAKÜLTESİ	65	100	165
MÜHENDİSLİK VE MİMARLIK FAKÜLTESİ	36	21	57
SU ÜRÜNLERİ FAKÜLTESİ	0	2	2
BEDEN EĞİTİMİ VE SPOR Y.O.	69	104	173
TURİZM İŞLETMECİLİĞİ VE OTELCİLİK Y.O.	29	58	87
FAZIL BOYNER SAĞLIK Y.O.	181	46	227
ARAÇ RAFET VERGİLİ M.Y.O.	78	171	249
CİDE RIFAT ILGAZ M.Y.O.	14	42	56
DEVREKANİ M.Y.O.	73	18	91
İNEBOLU M.Y.O.	20	58	78
KASTAMONU M.Y.O.	328	367	695
TAŞKÖPRÜ M.Y.O.	134	126	260
TOSYA M.Y.O.	120	149	269
FEN BİLİMLERİ ENSTİTÜSÜ	57	41	98
SOSYAL BİLİMLER ENSTİTÜSÜ	28	50	78
ABANA SABAHAT MESUT YILMAZ M.Y.O.	10	61	71
BOZKURT M.Y.O.	9	5	14
İHSANGAZİ M.Y.O.	89	82	171
KÜRE M.Y.O.	13	23	36
Toplam	2.051	2.422	4.473

Kastamonu Üniversitesi Uzaktan Eğitim Merkezi Öğrenci Sayıları

Tablo 43- Uzaktan Eğitim Merkezi Öğrenci Sayıları

Dersin Adı	Lisans	Ön lisans
Atatürk İlkeleri ve İnkılap Tarihi-II	3.945	3.323
Türk Dili-II	2.457	3.203
Yabancı Dil-II	2.291	4.236
Atatürk İlkeleri ve İnkılap Tarihi-I	3.271	2.599
Türk Dili-I	2.747	3.041
Yabancı Dil-I	2.146	2.944

BESLENME HİZMETLERİ

Üniversitemizin çok yerleşkeli bir yapıda hizmet vermesi, fakülte ve yüksekokullarımızın Kastamonu merkez ve ilçelerinde yapılanması nedeni ile ihale edilerek özelleştirilen öğle yemeği hizmeti ile 8 mutfakta üretim yapılarak 17 yemekhanede günlük ortalama 1.400 kişiye servis edilmiştir. 2017 yılı boyunca toplam 320.467 adet yemek öğrencilerimize, personelimize ve misafirlerimize sunulmuştur. 300 öğrenci ise yıl boyunca yemek bursundan faydalanmıştır.

Akademik ve idari personel ile öğrencilerin öğle yemeği dört çeşit yemekten oluşan menü şeklinde hazırlanmakta, Üniversitemiz fakülte ve yüksekokul yemekhanelerinde servise sunulmaktadır.

Öğle yemeği menüleri mevsime göre kalori ihtiyacı hesaplanarak özel yemek firmasının gıda mühendisi denetiminde düzenlenip aylık olarak ilan edilmektedir.

KÜLTÜR HİZMETLERİ

Öğrencilerimizin ders dışı zamanlarını değerlendirmeleri, ilgi ve yeteneklerini geliştirmeleri, bedensel, ruhsal, düşünsel ve toplumsal gelişimlerine katkıda bulunmak amacıyla çeşitli etkinlikler düzenlenmektedir. Üniversitemiz kuruluş tarihinden bu güne kadar düzenli olarak organize edilen 'Bahar Şenlikleri' bu etkinlikler arasında yer almakta ve öğrencilerimiz tarafından büyük ilgi görmektedir.

SPOR HİZMETLERİ

Üniversitemizde çok amaçlı kullanılabilen spor salonları ile açık spor tesisleri bulunmaktadır. Üniversitemiz spor takımları, bölgesel, ulusal ve uluslararası spor müsabakalarına katılmaktadır. Üniversitemizde her yıl basketbol, voleybol, futbol, oryantik, masa tenisi, güreş ve atletizm dallarında sportif faaliyetler ile kamp ve geziler düzenlenmektedir.

ÜNİVERSİTE SPOR TAKIMLARI FAALİYETLERİ



1. 07 Şubat 2017 tarihlerinde Antalya'da düzenlenen Ünilig müsabakalarına Öğr.Gör.Binnur ÇELEBİ ve 13 sporcu katılmıştır.
2. 30 Ocak- 04 Şubat 2017 tarihleri arasında Antalya'da düzenlenen Veteranlar Türkiye Badminton Şampiyonası ve 2017 Antrenör Seminerine Öğr.Gör.Zafer ŞAHİN katılmıştır.
3. 24 Şubat 2017 tarihlerinde Kahramanmaraş'ta düzenlenen Ünilig Futsal (bayan) müsabakalarına Öğr. Gör.Haluk ÖKSÜZ ve 14 sporcu katılmıştır.
4. 01-05 Mart 2017 tarihlerinde Antalya'da düzenlenen Üniversitelerarası Kick Boks Türkiye Şampiyonası (bayan-erkek) müsabakalarına Öğr.Gör.Gürtürk KÖSEOĞLU, Yrd.Doç.Dr. Murat TURĞUT ve 26 sporcu katılmıştır.

5. 27 Şubat- 02 Mart 2017 tarihlerinde Bursa'da düzenlenen Ünilig Voleybol (bayan) Yarı Final müsabakalarına Okt.Mustafa KEREM ve 14 sporcu katılmıştır.
6. 11-15 Mart 2017 tarihlerinde Antalya'da düzenlenen 1. Lig Futsal (bayan) müsabakalarına Okt.Necip Ali OKTAY, Öğr.Gör.Haluk ÖKSÜZ ve Okt.Durmuş YETİM ve 14 sporcu katılmıştır.
7. 08 Mart 2017 tarihlerinde Çorum'da düzenlenen Ünilig Futsal (bayan) müsabakalarına Öğr.Gör.Haluk ÖKSÜZ ve 14 sporcu katılmıştır.
8. 02 Mart 2017 tarihlerinde Nevşehir'de düzenlenen Ünilig Basketbol (bayan) müsabakalarına Öğr.Gör. Binnur ÇELEBİ ve 12 sporcu katılmıştır.
9. 14 Mart 2017 tarihlerinde İstanbul'da düzenlenen Ünilig Basketbol (bayan) müsabakalarına Öğr.Gör. Binnur ÇELEBİ ve 12 sporcu katılmıştır.
10. 31 Mart- 3 Nisan 2017 tarihlerinde Antalya'da düzenlenen Türkiye Üniversiteler Badminton (erkek-bayan) müsabakalarına Doç.Dr.Bilgehan BAYDİL, Öğr.Gör.Zafer ŞAHİN ve 12 sporcu katılmıştır.
11. 21-23 Mart 2017 tarihlerinde İzmir'de düzenlenen Ünilig Bayanlar Hentbol Yarı Final müsabakalarına Doç.Dr.Bilgehan BAYDİL, Öğr.Gör.Hüsnü ŞİNOFOROĞLU ve 14 sporcu katılmıştır.
12. 19-23 Mart 2017 tarihleri arasında Antalya'da düzenlenen Türkiye Üniversitelerarası Korfbol (bayan-erkek) müsabakalarına Öğr.Gör.Binnur ÇELEBİ, Yrd.Doç.Dr. Ayşe Feray ÖZBAL ve 14 sporcu katılmıştır.
13. 18-21 Mayıs 2017 tarihleri arasında İtalya/Roma'da düzenlenen International Symposium On Multidisciplinary Studies kongresine Doç.Dr.Bilgehan BAYDİL, Yrd.Doç.Dr. Veli Volkan GÜRSES ve Öğr.Gör. Zafer ŞAHİN katılmıştır.
14. 10-14 Nisan 2017 tarihlerinde Antalya'da düzenlenen Wushu Sanda ve Taolu (bayan-erkek) Türkiye Şampiyonası müsabakalarına Öğr.Gör.Gürtürk KÖSEOĞLU, Yrd.Doç.Dr. Murat TURĞUT ve 17 sporcu katılmıştır.
15. 03-07 Nisan 2017 tarihleri arasında Antalya'da düzenlenen Futbol (Erkek) 1. Lig müsabakalarına Okt. Necip Ali OKTAY, Öğr.Gör.Haluk ÖKSÜZ ve 22 sporcu katılmıştır.
16. 07-10 Nisan 2017 tarihleri arasında Antalya'da düzenlenen Tenis (bayan-erkek) 2. Lig müsabakalarına Yrd.Doç.Dr.Tolga ESKİ, Okt.Mustafa KEREM ve 9 sporcu katılmıştır.
17. 10-14 Nisan 2017 tarihlerinde Kütahya'da düzenlenen Voleybol 1. Lig (bayan-erkek) müsabakalarına Okt.Mustafa KEREM ve 28 sporcu katılmıştır.
18. 17-22 Nisan 2017 tarihlerinde Antalya'da düzenlenen Hentbol 1.Lig (Erkek) müsabakalarına Öğr.Gör. Hüsnü ŞİNOFOROĞLU ve 16 sporcu katılmıştır.
19. 26-30 Nisan 2017 tarihinde Sivas'ta düzenlenen TÜSF Güreş Şampiyonası (Erkek) müsabakalarına Ahmet KÖMÜR ve 14 sporcu katılmıştır.

20. 01-03 Mayıs 2017 tarihlerinde Konya'da düzenlenen Eskrim Türkiye Şampiyonası müsabakalarına Öğr. Gör.Gürtürk KÖSEOĞLU ve 10 sporcu katılmıştır.
21. 05-07 Mayıs 2017 tarihleri arasında Rusya'da düzenlenen Büyükler Dünya Kupası'na Doç.Dr.Bilgehan BAYDİL katılmıştır.
22. 04-06 Mayıs 2017 tarihleri arasında Adana'da yapılacak olan Judo Türkiye Şampiyonası müsabakalarına Öğr.Gör.Gürtürk KÖSEOĞLU, Arş.Gör.Bayram CEYLAN, Yrd.Doç.Dr.Murat TURĞUT ve 17 sporcu katılmıştır.
23. 04-06 Mayıs 2017 tarihleri arasında Adana'da düzenlenen Judo Türkiye Şampiyonası müsabakalarına Öğr.Gör.Gürtürk KÖSEOĞLU, Arş.Gör.Bayram CEYLAN, Yrd.Doç.Dr.Murat TURĞUT ve 17 sporcu katılmıştır.
24. 01-03 Mayıs 2017 tarihlerinde İzmir'de düzenlenen Ünilig Bayanlar Hentbol Final müsabakalarına Öğr.Gör.Hüsnü ŞİNOFOROĞLU ve 13 sporcu katılmıştır.
25. 07-11 Mayıs 2017 tarihlerinde Denizli'de yapılacak olan Hentbol Süperlig Büyük Final (Koçfest) müsabakalarına Öğr.Gör.Hüsnü ŞİNOFOROĞLU ve 18 sporcu katılmıştır.
26. 09-11 Mayıs 2017 tarihleri arasında TÜSF tarafından Denizli'de düzenlenen Yüzme Türkiye Şampiyonası müsabakalarına Yrd.Doç.Dr. Ayşe Feray ÖZBAL ve 12 sporcu katılmıştır.
27. 02-03 Mayıs 2017 tarihlerinde Konya'da düzenlenen Türkiye Üniversiteler Oryantring Şampiyonası müsabakalarına Mevlüt ÇETİN ve 9 sporcu katılmıştır.
28. 08-11 Mayıs 2017 tarihleri arasında TÜSF tarafından Denizli'de düzenlenen Atletizm Türkiye Şampiyonası müsabakalarına Doç.Dr.Bilgehan BAYDİL ve 14 sporcu katılmıştır.
29. 11-13 Mayıs 2017 tarihlerinde Kırşehir'de düzenlenen Taekwondo branşındaki Türkiye Şampiyonası müsabakalarına Arş.Gör.Bayram CEYLAN ve 3 sporcu katılmıştır.
30. 21-23 Mayıs 2017 tarihleri arasında Bursa'da düzenlenen 4. Uluslararası Balkan Spor Bilimleri Kongresine Yrd.Doç.Dr.Veli Volkan GÜRSES, Yrd.Doç.Dr.Ayşe Aslı YÜZGENÇ, Arş.Gör.Dilek TUFAN ve Arş.Gör.Bayram CEYLAN katılmıştır.
31. 03-08 Temmuz 2017 tarihlerinde Muğla/Köyceğiz'de düzenlenen Plaj Hentbolu (bayan) Türkiye Şampiyonası müsabakalarına Öğr.Gör.Hüsnü ŞİNOFOROĞLU, Doç.Dr.Bilgehan BAYDİL ve 11 sporcu katılmıştır.
32. 23-28 Temmuz 2017 tarihleri arasında Portekiz Coimbra'da düzenlenen 2017 Avrupa Üniversiteler Taekwondo Şampiyonası müsabakalarına Doç.Dr.Bilgehan BAYDİL ve 1 sporcu katılmıştır.

33. 03-04 Kasım 2017 tarihleri arasında Romanya'nın Tirgu-Mures kentinde düzenlenen Transdisciplinary Research in Physical Therapy, Physical Activities and Sports Nutrition kongresine Yrd.Doç.Dr.Mustafa Şakir AKGÜL ve Arş.Gör.Bayram CEYLAN katılmıştır.
34. 03-04 Kasım 2017 tarihleri arasında Romanya'nın Tirgu-Mures kentinde düzenlenen Transdisciplinary Research in Physical Therapy, Physical Activities and Sports Nutrition kongresine Doç.Dr.Bilgehan BAYDİL katılmıştır.
35. 15-17 Kasım 2017 tarihleri arasında Antalya'da düzenlenen 15. Uluslararası Spor Bilimleri Kongresine Doç.Dr.Bilgehan BAYDİL ve Yrd.Doç.Dr.Veli Volkan GÜRSES katılmıştır.
36. 11-15 Aralık 2017 tarihlerinde TÜSF tarafından Eskişehir'de düzenlenen Basketbol 2. Lig (bayan) müsabakalarına Yrd.Doç.Dr.Ayşe Feray ÖZBAL, Öğr.Gör.Binnur ÇELEBİ ve 14 sporcu katılmıştır.

HUKUK HİZMETİ

Hukuk Müşavirliğimiz, 01.01.2017-31.12.2017 tarihleri arasında 26 İdare Mahkemesinde, 4 Asliye Hukuk Mahkemesinde, 3 İş Mahkemesinde, 4 İcra Ceza Mahkemesinde, 13 Cumhuriyet Başsavcılığında, 8 İcra müdürlüklerinde, 2 İcra Hukuk Mahkemesinde olmak üzere 60 dava dosyası ve derdest dosyalarla birlikte toplam 367 dava dosyasını takip etmiştir.

01.01.2017 - 31.12.2017 tarihleri arasında Üniversitemiz tüzel kişiliğine karşı 26 idari dava açılmış, davalar derdest yada temyiz durumunda olup takip edilmektedir.

Tablo 44- Dava Sayıları Tablosu

ÖĞRENCİ	AKADEMİK	İDARİ	TAZMİNAT	DİĞER	TARAFIMIZDAN AÇILAN
2	8	17	1	12	12

Tablo 45- Akademik Personel Tarafından Açılan Dava Türleri ve Sayıları

Geçici görevlendirmenin iptali	0
Sicil notunun iptali istemi	0
Disiplin cezaları iptali istemi	1
Görevden uzaklaştırma iptali istemi	0
Diğer	6
TOPLAM	7

Tablo 46- İdari Personel Tarafından Açılan Dava Türleri ve Sayıları

Geçici görevlendirmenin iptali	1
Muvafakat talebinin reddi	13
Sicil notunun iptali istemi	0
Atamanın İptali İşlemi	0
Tazminat istemi	0
Disiplin cezası iptali istemi	3
TOPLAM	17

Tablo 47- Öğrenciler Tarafından Açılan Dava Türleri ve Sayısı

Not İptali	0
Kayıt Silme	0
Disiplin Cezaları	48
Diğer Sebepler	0
TOPLAM	48

Tablo 48- Diğer Davalar

Veraset Davası	0
Çeşitli Sebepler	14
TOPLAM	14

Tablo 49- Toplam Dosya Sayısı

2017 Yılında Açılan Davalar	60
2017 Yılında Üniversitemizin Açtığı Davalar	12
Önceki Yıllardan Devam Eden Davalar	295

Tablo 50- İcralar

Vekâlet Ücreti (Üniversitemizin Başlattığı İcra Takipleri)	1
Alacak (Üniversitemizin Başlattığı İcra Takipleri)	6
Vekâlet Ücreti (Üniversitemize Başlatılan İcra Takipleri)	1
TOPLAM	8

Tablo 51- Dava Sonuçları

2017	LEHTE	ALEYHE	KISMEN LEHE	TOPLAM
SONUÇLANAN DAVALAR	7	25	2	34

İHALE VE SATINALMALAR

2017 Yılında İdari ve Mali İşler Başkanlığı Tarafından Yapılan İhaleler

4734 Sayılı K.İ.K. 19. Madde Açık İhale Usulü İle Yapılan İhaleler

MAL ALIM

- ✓ 2017/382968 06.09.2017 10:30'da Mühendislik Ve Mimarlık Fakültesi Biyomedikal Mühendisliği, Malzeme Bilimi Ve Nanoteknoloji Mühendisliği İle Elektrik Elektronik Mühendisliği Bölümleri İçin Cihaz Alımı İhalesi

- ✓ 2017/382486 19.09.2017 10:30 Kastamonu Üniversitesi Rektörlüğü 2017 Yılı 2 Grup Yakacak (Kalorifer Kömürü Ve Fuel Oil4) Alımı

İhaleleri 2017 yılı içinde tamamlanmıştır.

- ✓ 2017/522808 21.11.2017 14:30 2018 Yılı İçerisinde 40000 Litre Motorin (Diğer) Ve 5000 Litre 95 Oktan Kurşunsuz Benzin (Diğer) Pompadan Peyderpey Alımı

İhalesi 2017 yılı içinde yapılmış olup, ödemeleri 2018 bütçesinden yapılacaktır.

- ✓ 2017/492230 10.11.2017 14:30'da gerçekleştirilen 2018 Yılı Elektrik Enerjisi Alımı ilişkin ihale iptal edilmiştir.

HİZMET ALIM

- ✓ 2017/477391 26.10.2017 10:30'da 2018 Yılı 3 Grup 8 Adet Hizmet Aracı Kiralama İş İhalesi 2017 yılı içinde yapılmış olup ödemeleri 2018 yılı bütçesinden yapılacaktır.

Tablo 52- 2017 Yılında İdari Mali İşler Daire Başkanlığı Tarafından Yapılan İşlem Sayısı

GERÇEKLEŞTİRİLEN İŞLEM	NİTELİĞİ	SAYISAL ADEDİ
1-Açık İhale	Mal Alımı	4
2- Açık İhale	Hizmet Alımı	1
3- Pazarlık Usulü	Mal Alımı	0

2017 yılında Yapı İşleri ve Teknik Daire Başkanlığı tarafından toplam 8 ihale yapılarak sonuçlandırılmıştır.2 ihale iptal edilmiştir.

- ❖ Kastamonu Üniversitesi Kuzeykent Kampüsü Çarşı Tadilatı Yapım İş
- ❖ Yüklenici Nam ve Hesabına Kütüphane Binası ve Çevre Düzenlemesi Bakım Onarım İşinin
- ❖ Yaptırılması
- ❖ Kastamonu Üniversitesi Prefabrik ilkokul Yapım İş
- ❖ Kastamonu Üniversitesi Küre-Araç Meslek Yüksekokulları Derslik Binası Bakım Onarım İş
- ❖ Kastamonu Üniversitesi İktisadi ve İdari Bilimler Fakültesi ve Çevre Düzenlemesi Yapım İş
- ❖ Kastamonu Üniversitesi 1. Grup Altyapı ve Üstyapı Yapım İş

- ❖ Tosya Meslek Yüksekokulu İkmal İnşaatı İşi
- ❖ Kastamonu Üniversitesi Spor Kompleksi ve Çevre Düzenlemesi Yapım İşi
İptal edilen ihalelerimiz ise;
- ❖ Kastamonu Üniversitesi İhsangazi Meslek Yüksek Okulu Derslik Ve Kapalı Spor Salonu Binası İle Çatalzeytin Meslek Yüksekokulu Yurt Ve Lojman Binalarının Deprem Tahkikinin Yapılması Ve Güçlendirme Projelerinin Hizmet Alım İşi
- ❖ Kastamonu Üniversitesi Tıp Fakültesi Kampüsü Telçit, Prefabrik Güvenlik Kabini, Çevre Aydınlatma İle Kuzeykent Kampüsü Billboard Yapım İşi

2017 yılı yatırımlarıyla gerçekleşen kapasite artışı şu şekildedir;

- 2016 yılında ihalesi yapılan **Yücebrıyklar Konağı Restorasyonu** işinin 2017 yılında % 90'lık kısmı tamamlanmıştır.
- 2016 yılında başlanan **Kastamonu Üniversitesi İletişim Fakültesi ve Çevre Düzenlemesi Yapım işinin** 2017 yılında % 90'lık kısmı tamamlanmıştır.
- **İktisadi ve İdari Bilimler Fakültesi Binası ve Çevre Düzenlemesi Yapım İşine** ait ihale 2017 yılında yapılarak inşaatın % 24'lük kısmı tamamlanmıştır.
- **Tosya Meslek Yüksekokulu İkmal İnşaatı** işine ait ihale yapılmış olup işin %30'luk kısmı 2017 yılında tamamlanmıştır.
- 2016 yılında ihalesi yapılan **Tören Alanı ve Saha Tanzimi** işi tamamlanarak 28.07.2017 tarihinde Geçici kabulü yapılmıştır.
- **Kuzeykent Kampüsü ile Kastamonu Tıp Fakültesi Kampüslerindeki Altyapı ve Üstyapı işleri** için ihaleye çıkılmış olup, 04.11.2017 tarihinde iş tamamlanarak Geçici Kabulü yapılmıştır.
- **Spor Kompleksi ve Çevre Düzenlemesi Yapım işine** ait ihale yapılmış olup, inşaatın da %22'lik kısmı 2017 yılında tamamlanmıştır.
- 2016 yılında ihalesi yapılan **Kastamonu Üniversitesi Su Ürünleri Fakültesi ve Spor Kompleksi Tüm Uygulama Projeleri Hizmet Alım işinin** tamamlanarak 03.04.2017 tarihinde işin Kabulü yapılmıştır.
- **Prefabrik İlkokul Yapım İşi** 2017 yılında tamamlanarak 03.08.2017 tarihinde Geçici kabulü yapılmıştır.
- **Küre-Araç Meslek Yüksekokulları Derslik Binası** için Bakım Onarım ihalesine çıkılmış olup, işin 25.09.2017 tarihinde Geçici kabulü yapılmıştır.
- Kuzeykent Kampüsünde bulunan **Çarşı Tadilat** ihalesine çıkılmış olup, işin 17.11.2017 tarihinde Geçici Kabulü yapılmıştır.
- 2016 yılında başlanan **Kastamonu Üniversitesi Cide Konukevi Bakım Onarım işi** tamamlanmış olup, 10.05.2017 tarihinde Geçici kabulü yapılmıştır.
- **Yüklenici Nam ve Hesabına Merkezi Kütüphane Binası ve Çevre Düzenlemesi Yapım işindeki** eksikliklerin giderilmesi amacıyla ihaleye çıkılmış olup, iş tamamlanarak 14.09.2017 tarihinde Geçici Kabulü yapılmıştır.
- 2016 yılında Geçici Kabulü yapılan **Kastamonu Üniversitesi Rektörlük Binası Makam Odası Yapım işinin** 07.02.2017 tarihinde Kesin Kabulü yapılmıştır.
- 2016 yılında Geçici Kabulü yapılan **Merkezi Araştırma Laboratuvarı Bakım Onarım İşinin** 11.08.2017 tarihinde Kesin Kabulü yapılmıştır.

- 2016 yılında Geçici Kabulü yapılan **Kastamonu Üniversitesi Merkez Fakülte, Yüksekokullar ile Meslek Yüksekokulu Binaları Muhtelif Bakım Onarım İşinin** 06.11.2017 tarihinde Kesin Kabulü yapılmıştır.
- 2016 yılında Geçici Kabulü yapılan **Rektörlük Binası Bakım Onarım İşinin** 01.11.2017 tarihinde Kesin Kabulü yapılacaktır.
- 2016 yılında Geçici Kabulü yapılan **Kampüs İçi Muhtelif Yerlerdeki Altyapı, Üstyapı İmalatları ve Çevre Düzenlemesi Yapılması Terfi İstasyonu Kurulması, Elektrik Hattı Çekilmesi ve Tel Çit Yapım İşinin** 23.03.2017 tarihinde Kesin Kabulü yapılmıştır.
- 2016 yılında Geçici Kabulü yapılan **TM1 ve TM2 Arası Yüksek Gerilim Deplasesi Kastamonu Meslek Yüksekokulu Çevre Aydınlatması ve Kampüs İçi Fiber Sonlandırılması Yapım İşinin** 22.03.2017 tarihinde Kesin Kabulü yapılmıştır.

KÜTÜPHANE HİZMETLERİ

Kütüphanemizde mevcut olan kitap, süreli yayın ve elektronik yayınlar gerek satın alma gerekse bağış yoluyla temin edilmektedir. Merkez Kütüphaneye kitap alımı yapılırken Üniversitemiz akademisyen ve öğrencilerin talepleri dikkate alınmaktadır.

Yeni Kütüphane binamıza geçmekle birlikte Kütüphanemize 4.909 kitap devri yapılmış olup, kitap sayımız 37.000 adete ulaşmıştır.

VERİ TABANLARI

Academic Search™ Complete

Tüm akademik disiplinlerden, 7.900'den fazlası hakemli olmak üzere, 9.100'e yakın dergiyi tam metin olarak kullanıma sunmaktadır. Ayrıca, 13.600'den fazla dergide yayınlanan makalelerin, 1887'ye kadar uzanan indeks ve özetlerinin yer aldığı veri tabanının kapsamı; fizik, matematik, biyoloji, kimya, mühendisliğin her alanı, hukuk, psikoloji, veterinerlik, malzeme bilimi, müzik, din bilimleri gibi, hemen her alandır.

ACS Publicatins

ACS (Amerikan Kimya Derneği) tarafından yayınlanmakta olan ACS veri tabanından kimya alanında ve ilgili disiplinlerde tam metin 50 dergiye elektronik erişim sağlanmaktadır. En eskisi 1879 yılı olmak üzere dergilerin arşiv erişimleri mevcuttur.

ASTM Standards & Engineering Digital Library (SEDL) – COMPASS Arayüzü

ASTM standartlarına teknik kalite ve pazardaki konumu açısından dünya çapında büyük bir güven sağlamıştır. ASTM standartları küresel ekonomide imalat, tasarım ve ticaret yönlendirmelerindeki bilgi altyapısında büyük rol oynamaktadır. ASTM Compass, her zamankinden daha kolay kullanım ve daha etkili arama için tüm ASTM içeriklerine artı olarak ihtiyacınız olan güçlü araçları barındırarak 7/24 erişim sağlar. Bu araçlar şunlardır;

- Standartlara kolay erişim,
- Not, resim ve eklenti ekleme araçları
- Standart değişikliklerini göstermek için, renkli vurgulamalar,
- Bilgi paylaşım fonksiyonları
- ASTM eğitim modülleri
- ASTM Standards & Engineering Digital Library’de binlerce kitap ve çalışmaya erişim
- Çeviri standartlar

BMJ Best Practice

BMJ BP, en son araştırma kanıtlarını yönerge ve uzman görüşü ile birleştiren bir karar destek aracıdır. Basit ama kapsamlı bir adım adım olarak süreç dahil edilerek teşhis, prognoz, tedavi ve önleme gibi en yeni bilgilere kapsamlı bir şekilde erişebilirsiniz.

- En güncel kanıtları, gözden geçirilmiş uzman görüşlerini ve önlem, teşhis, tedavi gibi hastalık süreçleri ile ilgili önermeleri bir araya getirir,
- 190’den fazla hasta kitapçığına erişim sağlar, Türkçe arayüze sahiptir.
- İlaç formülleri ve Clinical Evidence ile entegre edilmiş 10,000 farklı teşhise ilgili uzman bilgiler,
- Martindale ilaç veritabanı ve yerel yönergelerinizi de destekleyebilme özelliği,

BMJ Journals

BMJ Journals, klinik uzmanlık alanları, halk sağlığı ve kanıta dayalı tıp alanlarında önde gelen 22 dergiden meydana gelmektedir. Bu koleksiyonda makaleler dünyaca ünlü uzmanlar tarafından derlenmiştir; tüm saha-ları kapsamakta ve klinik uygulama ve araştırma alanında en son yenilikleri içermektedir.

- Özel konulu, halk sağlığı ve kanıta dayalı tıp alanında uzman otorite dergiler
- Tam metin erişim,
- Annals of the Rheumatic Diseases, Journal of Clinical Pathology, British Journal of Ophthalmology, Heart ve Gut dergilerinin 1800’lü yıllara varan geriye dönük arşivlerine tam metin erişim
- Gut dergilerinin 1800’lü yıllara varan geriye dönük arşivlerine tam metin erişim,
- Çoğu alanın uzmanı etki faktörü yüksek dergiler,
- Uluslararasıdır,
- Bütün dergilerin kendi web sitesi mevcut ve tam metinleri HighWire Press üzerinden sunulmaktadır.

Brill E-Books

‘Orta Doğu ve İslami Çalışmalar’ konu başlığı altında 113 adet elektronik kitap, sınırsız süreli erişim koşulları ile üniversitemiz kullanıcılarının erişimine açık bulunmaktadır.

Business Source® Complete

İktisadi ve idari bilimler alanında dergilere tam metin erişim sağlayan bir veri tabanıdır. Veri tabanı içerisindeki tam metin makaleler, 1886’lı yıllara kadar geriye gitmesinin yanısıra 1.300’den fazla akademik dergide yayın-lanan makalelerin taranabilir atıf bilgilerine de erişmek mümkündür.

CABI

Animal Health & Production Compendium

Aquaculture Compendium

Tüm yönleri ile su kültürü alanında ansiklopedik bir bilgi kaynağıdır. Suda yaşayan hayvanlar ve bitkiler, doğal kaynaklar ve çevre, biyo-çeşitlilik, ticaret, gıda güvenliği ve daha fazlası hakkında bilgi içermektedir.

Crop Protection Compendium

Bitki koruma alanında ihtiyaç duyulabilecek tüm ansiklopedik bilgileri sunar. Zararlılar, hastalıklar, yabancı otlar, doğal düşmanlar, bitkilere ev sahipliği yapan alan ve ülkeler, taksonomi, morfoloji, semptomların teşhisi, coğrafik dağılım, biyoloji ve ekoloji gibi başlıklar yer almaktadır.

Forestry Compendium

Dünya üzerinde büyük ekonomik öneme sahip tropikal, subtropikal, ılıman ve boreal ağaç türleri hakkında ayrıntılı bilgi sunar. Kapsamında; çeşitli genetikte ve iklimde orman ağaçları, orman zararlıları, hastalıklar ve yabancı otlar gibi başlıklar yer almaktadır.

CABI Invasive Species Compendium

CAB Abstracts

Yaşam bilimleri hakkında özet bilgiler sunan geniş kapsamlı bibliyografik bir veritabanıdır. Tarım, veterinerlik, çevre, uygulamalı iktisat, gıda bilimi ve beslenme konularını içermektedir. 1973 yılından itibaren 7.3 milyondan fazla kayda erişim sağlamaktadır ve her yıl yaklaşık 350.000 abstrakt eklenmektedir.

CAB eBooks

Alanında uzman kişiler tarafından hazırlanan içeriği ile “Yaşam Bilimlerindeki” en temel çalışmaları sizlere sunar. CAB eBooks’un tüm içeriği CAB Abstracts tarafından indekslenmektedir. Kitaplar dolaşımı kolay PDF dosyaları ile sunulmaktadır.

DeepKnowledge Kütüphane Portalı

DeepKnowledge™ online- e-kütüphane portalıdır. Kütüphane elektronik kaynaklarınıza, e-posta adresiniz ve şifrenizle her yerden erişim sağlayabilirsiniz.

EBL (eBook Library)

Kütüphaneye alınmasını istediğiniz kitapları artık Amazon.com’a gitmeden EBLden seçebilir ve hemen talep yollayabilirsiniz. Talep edilen kitaplar Daire Başkanlığımıza iletilmektedir. EBL içerisinde Blackwell Publishing, Cambridge University Press, Elsevier, John Wiley, Springer, Taylor and Francis ve birçok Üniversite Yayınevi (University Press)’nden toplamda 360,000’den fazla akademik kitap bulunmaktadır. Kullanıcılar kampüs içerisinde serbestçe arama yapabilir ve kitaplara ilişkin bilgileri görebilirler.

EBSCO eBook Academic Collection

Koleksiyonunda yaklaşık 110.000 tam metin elektronik kitap bulunduran bir veri tabanıdır. Hukuk, tıp, psikoloji mühendislik, tarım fen-edebiyat, işletme, siyaset bilimi, eğitim güzel sanatlar ve mimarlık gibi tüm disiplinlerde yayımlanmış, 450’den fazla akademik yayıncının elektronik kitaplarına erişim mümkündür.

EBSCO E-Book Collection

Hemşirelik, turizm, peyzaj, biyomedikal, kütüphanecilik gibi farklı bilimsel alanlardan 254 adet elektronik kitap, üniversitemiz kullanıcılarının erişimine açık bulunmaktadır.

EBSCO Education Index Retrospective: 1929-1983

Education Index Retrospective, çok-kültürlü/etnik eğitim, dil sanatları, din eğitimi, eğitimde bilgisayarlar, fen ve matematik, hükümet fonları, kütüphanecilik, literatür standartları, okul öncesi eğitim, okul yönetimi, orta öğretim, sanat dalları, sosyal çalışmalar, sürekli eğitim, uzaktan eğitim, yetişkin eğitimi, yüksek öğrenim v.b. konularında birçoğu hakemli olmak üzere 700’den fazla yayını detaylı bir şekilde indeksleyerek 835.000’den fazla kayıt sunar. Arşiv niteliğindeki literatürde aranılan bilgi, güncellenmiş konu başlıkları sayesinde günümüzün anahtar kelimeleri ile rahatlıkla bulunabilir. Ayrıca, eski tarihlere ışık tutması açısından orijinal konu başlıkları da korunmuştur.

EBSCO Education Source

Eğitim ve ilişkili alanlardaki (eğitim programı talimatları, yönetim, politika, fon, v.b.) araştırmalar için üretilmiş, bibliyografik kayıt ve tam metinler içeren bir veri tabanıdır. Veri tabanı, 2,100'ün üzerinde dergi indekslemekte ve özet ile birlikte 1,700'den fazla dergiyi tam metin olarak kullanıma sunmaktadır. Aynı zamanda, 552 kitap ve monografinin ve eğitim konusunda sayısız konferans notlarının tam metinlerine de erişilebilmektedir.

Ebrary

Farklı konularda yaklaşık 75.000 elektronik kitaba tam erişim sağlar. Ayrıca üniversitemiz aynı platform üzerinden sağlanacak ve yaklaşık 16.000 elektronik kitaba erişilebilecek yeni bir üst pakete abone olmuştur.

Ebrary E-Books

Aşağıdaki 'kitap listesi' bağlantısında listelenmiş olan 124 adet elektronik kitap, farklı disiplinlerden elektronik kaynaklar içermekte ve üniversitemiz kullanıcılarının erişimine açık bulunmaktadır.

Elsevier Scopus

Disiplinler arası, dünyanın en büyük abstrakt veri tabanlarından biridir. Scopus 1960'lardan itibaren abstrakt bilgileri ile 1996 yılından itibaren atıf bilgilerini bir ortamda sunan veri tabanıdır.

Encyclopedia Britannica Online

Sanat ve edebiyat, dünya ve coğrafya, sağlık ve tıp, felsefe ve din, spor ve eğlence, bilim ve matematik, yaşambilimi, toplum ve beşeri bilim, doğa bilimleri, teknoloji ve tarih vb. 120.000 madde halinde düzenlenmiş ansiklopedik bilgiler, dünya atlası, görüntü ve resimler, sözlük ve kavramlar dizisi, bazı dergilerden alınmış 300.000 makale, haber başlıkları ve web kaynakları rehberliği içeren çok yönlü bir genel bilgi kaynağıdır.

ERIC

Eğitim literatürü ve kaynakları konusunda kapsamlı bilgi içeren ve araştırmacıların temel danışma kaynağı veri tabanı, 'Current Index of Journals in Education' ve 'Resources in Education Index' içerisinde yer alan dergilere erişim sağlar. 1966'dan günümüze kadar 1.4 milyondan fazla kayıt içeren ERIC® 337,000 tam metin döküman sunmaktadır.

Emerald

Emerald, işletme ve yönetim alanlarında önde gelen bir araştırma koleksiyonu yayınlamaktadır ve eğitim, kütüphanecilik, mühendislik ve sağlık ve sosyal hizmetler gibi uygulamalı alanlarda güçlü yönleri sahiptir. Emerald Insight, yüz binlerce dergi makalesi, kitap ve eğitim vaka çalışmaları sunan özel bir araştırma platformudur.

GALE ÜRÜNLERİ

Academic OneFile

Gale Cengage ürünlerinden biri olan Academic OneFile 40 milyondan fazla araştırmayı hizmetinize sunmaktadır. 14.000 den fazla başlık altında 9.000 den fazla dergi ve 6.500 den fazla full text çalışmanın tamamı Academic OneFile ile tek bir noktadan erişim olanağı sağlamaktadır. Gale Virtual Reference Library platformunda yer alan e-booklarımızıda tek bir arayüzde tarayabilirsiniz. 1985'den günümüze The New York Times, The Times (London) ve daha bir çok gazeteye tam metin erişim sağlar. ReadSpeaker teknolojisi ile makalelerin hepsini MP3 formatında dinleyebilir veya kaydedebilirsiniz. Görme engelli kullanıcılar için özel hazırlanmıştır. NPR, CNN ve CBC den binlerce haber videosu ; Tarım, Hukuk, Popüler Kültür, Psikoloji, Terör ve daha bir çok alt veri tabanına doğrudan erişim hakkı ; Temel Bilimler, Tıp, Mühendislik ve İşletme alanlarında güçlü ve otorite yayınlar ; 1996 dan günümüze "Tüm Elsevier" dergilerine abstract erişim hakkı ; Fransızca, İspanyolca ve diğer birçok dilde hakemli dergilere erişim sağlar.

Archives Unbound**Artemis Primary Search>**

Archives Unbound, The Financial Times Historical Archive (1888-2010), Nineteenth Century Collections Online ve The Time Digital Archives veri tabanlarını bu platform üzerinden erişebilirsiniz.

Chatham House Online**Daily Mail Historical Archive, 1896-2004****Early Arabic Printed Books**

Başta İslami bilimler olmak üzere hadis, fıkıh, şer-i hukuk alanlarında dönemin alimlerin kaleme alınmış olan birçok el yazması esere ek olarak 15.yüzyıldan 19. yüzyıla kadar İslam coğrafyasında yazılmış olan astronomi, tıp, mühendislik, edebiyat, tarih, islam felsefesi, coğrafya ve daha birçok bilim dalında yazıldığı dönem itibarıyla dünya bilimine yön vermiş eserlerin orjinal kopyalarını sizlere sunmaktayız. Koleksiyonun büyük bir kısmı "British Library" nadir eserler koleksiyonundan sağlanmıştır.

İbn-i Rüşd, İbn-İ Haldun, İbn-i Muhammad al-İdrisi, İbn-i Bacce, Farabi, Gazali, Batalvaysi, İbn-i Sina gibi dönemini ve kendisinden sonra gelen bilim insanlarını da yönlendirmiş olan bir çok alimin el yazması eserlerini bu koleksiyonda inceleyebilirsiniz.

Eighteenth Century Collections Online**Gale NewsVault****Gale Virtual Reference Library****National Geographic Virtual Library**

İnsanlar, kültürler, keşifler ve doğa üzerine dünyanın en tanınmış ve en etkili yayınının 1888-2012 yılları arasındaki eksiksiz tam metin erişimli arşividir.

Nineteenth Century Collections Online (NCCO)**PowerSearch****The Financial Times Historical Archive**

1888-20101888-2010, Londra baskısının ilk sayısından 2010 yılına kadar tüm sayıları sağlamaktadır ve arşiv her yıl genişlemeye devam etmektedir. Her makale, reklam ve borsa şirketleri listesi hem ayrı olarak hem de tam sayfa ve günün sayısı kapsamında gösterilmektedir. Her öge hızlı bulanabilmesi ve incelenebilmesi için konu veya başlığa göre sınıflandırılmıştır. Bu koleksiyonu ekonomik gerileme ve düzelmeye dönemlerini araştırmak, temel ekonomik göstergeleri ve küresel mali krizin uyarı sinyallerini anlamak ve endüstrinin gelişmesini grafi kle göstermek ve çok daha fazlası için kullanabilirsiniz.

The Illustrated London News Historical Archive, 1842-2003**The Independent Digital Archive, 1986-2012****The Global eJournal Library**

The Global eJournal Library, online olarak 11.100'ün üzerinde yayıncı üzerinden sunulan milyonlarca makaleye kesintisiz erişim sağlar. Farklı yayıncı sitelerinden edinilmiş tam metin bağlantılar ile e-dergilere erişim sağlayan büyük bir veritabanına sahiptir. InformaWorld, çevre bilimlerinden güzel sanatlara, bilgisayar bilimlerinden mühendisliğe kadar birçok bilimsel konu alanında ayrıntılı içeriğe sahip bir veri tabanıdır. Açık erişim dergilerde 7,000,000 makale, 132 ülkeden 17,000 açık erişim dergi içerir.

The Sunday Times Digital Archive, 1822-2006

The Times Digital Archive

The Times, 1785 yılından bu yana dünya olaylarını objektif bir şekilde kapsayan, hem dünya liderlerine hem halka hitap eden, ödüllü, devamlı yayım yapan en eski günlük gazetedir. The Times Dijital Arşiv, 200 yılı aşkın tam metin tıpkı basımlardan oluşan, 1785'den bu yana süregelen tüm sayfalarıyla 19. ve 20. yüzyılın en saygın çevrimiçi kaynaklarından biridir. Bu tarihi gazete arşivi, dünyada orjinal olarak yayımlanan kaynaklar çerçevesinde en iyi bilinen ve en çok atıf alan gazete arşivine ulaşmak için araştırmacılara eşsiz bir fırsat sağlar. The Times 1785-2008, 1785-1985 versiyonu olan 200 yıllık arşive 22 yıllık bir eklemeye kullanıcılara sunulur.

The Middle East Online: Arab-Israeli Relations, 1917-1970

The Middle East Online: Iraq, 1914-1974

Gale E-Books

'Gale Virtual Reference Library' kapsamında, tarih, işletme ve edebiyat gibi farklı disiplinlerden toplam 474 adet elektronik kitap, ip tanımlı erişim koşulları ile üniversitemiz kullanıcılarının erişimine açık bulunmaktadır.

Encyclopedia of Islam

GreenFILE

Doğa ile ilgili multidisipliner bir veri tabanı olan GreenFILE, çevre ile tarım, eğitim, hukuk ve teknoloji gibi çeşitli disiplinler arasındaki bağlara dikkat çekmektedir. Kapsadığı başlıklardan bazıları şunlardır; küresel ısınma, iklim değişiklikleri, kirlilik, ağaçlandırma, tarım, yenilenebilir enerji ve geri dönüşüm. 9.100'den fazla kayıt için açık erişim tam metin içeren bu veri tabanında, 612.000'in üzerinde kayıt özetleriyle birlikte indekslenmektedir.

HiperKitap

Hiperkitap; Hiperlink tarafından geliştirilmiş, bilim insanlarının, öğrencilerin ve meraklıların akademik bilgiye hızlı ve kolay erişebildikleri Türkiye'nin ilk Türkçe online e-kitap veritabanıdır. Hiperkitap'ta; tarihten edebiyata, matematikten felsefeye, sanattan mühendisliğe birçok konu başlığı altında 300 yayınevinin 12.000'den fazla e-kitabı bulunmaktadır. Hiperkitap; atlaslar, sözlükler, ansiklopediler gibi danışma kaynaklarını da içermektedir. Önde gelen üniversitelerin akademik yayınları da Hiperkitap'ta yer almaktadır. Kullanıcılar; Hiperkitap'ta bulunan 12.000'den fazla e-kitabı online olarak görüntülemenin yanı sıra bilgisayarlara, android ve IOS destekli cihazlara ödünç alabilmektedirler. Böylece internet erişimine ihtiyaç duymadan e-kitaplardan yararlanabilmektedirler. "My library" özelliğiyle Hiperkitap'ta kendi kütüphanelerini oluşturarak e-kitap sayfalarında notlar alabilmekte, 60 sayfaya kadar çıktı alıp paylaşabilmekte, farklı formatlarda atıf verebilmektedirler.

İdealonline Süreli Yayın Veritabanı

Fen bilimleri ve sosyal bilimleri alanında (tarih, eğitim, dil ve edebiyat, sosyoloji, siyasal bilimler, ekonomi, sağlık bilimleri, kültür sanat gibi) yayınlanan Türkçe hakemli dergiler, popüler dergiler ve makalelerden oluşmaktadır.

IEEE

Elektrik ve elektronik, bilgisayar, bilgi teknolojileri, biyoteknoloji, fizik ve ilgili diğer bilimlerdeki yayınları kapsamaktadır. Institute of Electrical and Electronics Engineers (IEEE) ve Institute for Electrical Engineers (IEE) tarafından 1988'den günümüze kadar yayınlanmış 120 den fazla süreli yayın, 900 standart ve 400 yıllık konferansın bildirilerinden oluşan, 1950 yıllarına kadar inen 1,2 milyon belge yer almaktadır.

IEEE

IEEE-Wiley eBooks Library'ye IEEEExplore dijital kütüphanesinden tek noktada erişim, kolayca IEEE-Wiley eBook'ları pdf formatında bölüm bölüm indirebilme, IEEE konferans tutanakları ve dergileri ile entegre edilmiş arama, 19 içerik alanı içinde 700 aktif başlığa pdf formatında bölüme erişim, Xplore üzerinden keyword ve konu platformu üzerinden arama yapabilme, keyword ya da konu araması kullanıcıların tam metin bölümlere kitabın içindekiler bölümünden linkleme ile ulaşım, her kitap için kapak resmi genel kitap bilgisi ve içindekiler bölümüne erişim, eş zamanlı sınırsız kullanıcı erişimi, ayrıca MIT PRESS ile bilgisayar ve mühendislik odaklı inovasyonlarr da erişim sağlar.

InCites Journal Citation Reports

Thomson Reuters, kullanıcılarının beklentilerini en üst seviyede karşılayabilmek için sunduğu çözümleri geliştirmeye devam etmektedir. Journal Citation Reports® (JCR) geliştirilmiş "InCitesPlatformu" üzerinden, zenginleştirilmiş yepyeni versiyonuyla sağlanmaktadır. Web of Science temelleri üzerine yaratılan, "JCR on the InCites Platform" akademik camianın bilgelik ve tecrübesini bütünleştirilmiş bir biçimde size sunmaktadır.

Jstor

Fen bilimleri, sosyal bilimler ve beşeri bilimler alanlarını kapsamaktadır. Uluslararası düzeyde yayınlanmış 1.624 hakemli dergi içerir. Derginin ilk çıkış yılından günümüze kadar olan (son 2-5 yılı hariç) tüm sayılarına tam metin erişilmektedir.

LexisNexis Academic

Dünya çapında milyonlarca araştırmacıya hizmet veren ve 2000'den fazla kütüphane tarafından kullanılan web tabanlı LexisNexis Academic; hukuk, finans, iş dünyası ve genel referans bilgisine kadar uzanan 6,000'den fazla yayından oluşmaktadır. LexisNexis Academic; hukuk, işletme, finans, ekonomi, ülke risk raporları, şirket raporları & risk durumlarına ait verileri çevrimiçi ortamda kullanıma sunmaktadır.

LexisNexis TotalPatent One

Tek bir platform aracılığıyla 60 milyondan fazla tam metin patente, yaklaşık 50 milyon patent ve patent olmayan atıf referanslarına, yaklaşık 60 milyondan fazla patent familyasına ve 27 milyondan fazla yasal durum ve rilerine erişim sağlar. Dinamik arama metotları ile araştırma, karşılaştırma ve analiz etme fırsatı sunar. LexisNexis Univentio adı altında geliştirilmiş akıllı İngilizce çeviri aracıyla diğer dillerdeki dokümanları çevirme imkânı verir. 1790 yılından günümüze kadar olan patent verilerini 107 farklı patent ofisinden (US, EP, WO, DE, FR, GB, CN, JP, KR) alarak kullanıcılarının bilgisine sunar. Bu ofislerden 32'sinin içeriğine tam metin erişim imkanı sunar. İçeriği her hafta güncellenmektedir. PDF indirmelerinde ya da kurulan alarmlarda herhangi bir sınırlama bulunmamaktadır. Tüm özelliklerden yıllık abonelik süresince sınırsız olarak faydalanabilirsiniz.

Library, Information Science & Technology Abstracts

Kütüphanecilik ve bilgi bilimleri konularıyla ilgili bibliyografik bilgilere erişim olanağı sağlayan veri tabanı; toplam 690 süreli yayın yanında, kitap, araştırma raporları ve tutanakları indekslerken; 330'dan fazla tam metin dergiye ve 30'a yakın tam metin monograma erişim sağlamaktadır.

MEDLINE

Tıp, hasta bakıcılık, hemşirelik, diş hekimliği, veterinerlik ve klinik öncesi bilimlere ilişkin temel danışma kaynağıdır. MeSH (Medical Subject Headings) kullanımında 5.600'den fazla güncel biyotıp gazetesinden alıntı aranabilmesi için ağaç diagramı şeklinde erişilebilen alt başlıklar aracılığıyla tıp ve sağlık bilimleri alanındaki yaklaşık 11 milyon makalenin bibliyografik bilgilerine erişim sağlar.

Morgan & Claypool Colloquium Yaşam Bilimleri Dijital Kütüphanesi

Biyomedical / yaşam bilimleri araştırma toplulukları için yenilikçi bir bilgi kaynağıdır. Geleneksel basılı ve dijital yayınlardan, büyük ölçüde çok daha kullanışlı dinamik bir kaynak oluşturmak için gelişmiş dijital içerikle otorite içeriklerini birleştiren konferans serisi sunar.

Nature Publishing Group (NPG)

Nature Publishing Group (NPG), ilk yayımladığı dergisi “Nature” ‘ın 1869’daki ilk sayısından itibaren, bilim dünyasında çığır açan çalışmaları kolay ve ilgi çekici bir üslupla yayımlama ilkesini misyon edinmiş, Fen, Yaşam Bilimleri ve Modern TIP konusundadünyanın en çok talep gören akademik dergilerinin yabilsel ve tıbbi akademik dergilerini okuyucuların hizmetine sunan uluslararası yayınevidir. İçerisinde Nature, Scientific American, Nature Genetics, Nature Materials ve ISME Journal gibi 90’dan fazla akademik derginin online olarak sunulduğu dergilerinin her biri kendi alanında bilime yön veren özel yayınlardır. Yıllar içerisinde çok önemli dernek yayınlarını da bünyesine katmış olan NPG, yayıncılıkta kalite ve okunabilirliği önemseyen; aynı zamanda tüm insanların okurken heyecan duyabileceği içerik geliştirme süreçleriyle bilimin toplumun tüm katmanlarına yayılmasına öncülük etmektedir.

OECD iLibrary

OECD iLibrary veri tabanı OECD’nin yayınlarını kapsayan bir sistemdir ve bu sistem ile iktisat, finans, işletme ve ilgili diğer sosyal bilim alanlarında; 1320 süreli yayın, 10,190 e-kitap başlığı, 44,820 kitap bölümü, 4,510 makale, 4,430 toplantı bildirisi 107,650 tablo ve grafik, 42 veritabanından 5 milyardan fazla veriye erişim, 4,540 çok dilli özet, 4,690 çalışma kağıdı içermektedir.

OVID-LWW

ProQuest Dissertations & Theses: The Humanities and Social Sciences Collection

Sosyal bilimler, tıp, işletme, ekonomi, psikoloji, insan bilimleri, fen ve teknoloji ve disiplinlerarası birçok konuda yurt dışında yapılmış 1 milyondan fazla teze tam metin ve bibliyografik erişim olanağı sağlamaktadır. Ayrıca basılı kopya olarak satın alınabilecek 2,1 milyondan fazla yayın bulunmaktadır.

Rosetta Stone Online Dil Eğitim Aracı

Dünyanın en çok tercih edilen online dil eğitim aracı Rosetta Stone, başarısı kanıtı Dynamic Immersion yöntemi ile 22,000’den fazla okula, 12,000’in üzerinde kuruma 20 yılı aşkın süredir hizmet vermektedir. Ödül kazanmış etkileşimli yaklaşımı sayesinde dünyadaki milyonlarca kullanıcı tarafından tercih edilmektedir ve artık her yerden ve her zaman erişim imkanı sunmaktadır. Ayrıca, mobil uygulama ile de kullanılabilir. Konuşma, yazma, okuma ve anlama yeteneklerini doğal bir şekilde öğreten Rosetta Stone ile ezber ve çeviri zorunluluğu ortadan kalmaktadır. İçerdiği 30 dil: Afganca, Almanca, Arapça, Çince, Dari Farsçası, Endonezya Dili, Farsça, Filipin Dili, Flemenkçe, Fransızca, Hintçe, İbranice, İngilizce (Amerikan), İngilizce (İngiliz), İrlanda Dili, İspanyolca (Latin Amerika), İspanyolca (İspanya), İsveççe, İtalyanca, Japonca, Korece, Latince, Lehçe, Portekizce (Brezilya), Rusça, Savahilice, Urduca, Türkçe, Vietnam Dili ve Yunanca’dır.

Science Direct

Ağırlıklı olarak fen bilimleri alanındaki 1.700 dergiye 1995 yılından günümüze kadar tam metin erişim imkanı verirken, önceki yıllara da bibliyografik erişim sağlamaktadır. Ayrıca mühendislik, tıp ve beşeri bilimler ile ilgili dergilere tam metin erişim olanağı sağlamaktadır.

SciFinder

SciFinder programını geliştiren Chemical Abstracts Service (CAS), American Chemical Society (ACS)'nin bir birimidir, kimya ve kimya ile ilgili bilim dallarında, dünyadaki en geniş veritabanına sahiptir. SciFinder özellikle Kimya ve Kimya ile ilgili bölümler; Biyoloji, Fizik, Eczacılık, Kimya Mühendisliği, Çevre Mühendisliği, Gıda Mühendisliği, Polimer Mühendisliği, Malzeme ve Metalürji Mühendisliği, Farmakoloji, Nanoteknoloji, Tekstil Mühendisliği, Enerji Sistemleri Mühendisliği, Biyomedikal Mühendisliği, Ziraat Mühendisliği, Jeoloji Mühendisliği vb. bölümlerin kullanabilecekleri önemli bir programdır. Basılı versiyonu olan Chemical Abstracts'la beraber toplam 5 CAS veritabanı ve Medline veritabanıyla; kimya, yaşam bilimleri, biyokimya, biyoloji, farmakoloji, tıp ve ilgili disiplinlere ait dergi, konferans, sempozyum, patent, kitap ve doktora tezlerini içermekte ve 1907'den günümüze kadar olan literatürü kapsamaktadır.

Sobiad Sosyal Bilimler Atıf Dizini

Sobiad, Sosyal Bilimler alanında yayınlanan 570 derginin indekslendiği, atıflarının bulunduğu bir veri tabanıdır ve aynı zamanda Türkiye merkezli en çok sosyal bilimler makalesinin bulunduğu milli bir indekstir. Atıfta ara, İçerikte ara, Üniversite ara olmak üzere 3 farklı arama seçeneği mevcuttur. Arama sonuçlarında yıllara göre sıralama seçeneği mevcuttur. Her makale için yazar, özet, sayı, yıl, tür gibi bilgiler arama sonucundan makaleye tıklanarak erişilebilir, makaleler indirilebilir.

Sosyal Göz

Sosyal ağları ve interneti sürekli tarar, topladığı verileri analiz eder ve ihtiyacınız olanı size sunar. SosyalGöz, popüler tüm sosyal medya mecralarına tek pencereden erişmenizi sağlar. Sosyal medyayı sadece takip etmez, onu etkili olarak analiz eder. Milyonlarca ilgisiz mesajla uğraşmak yerine aradığınızı çok hızlı bulmanızı sağlar. Sosyal medyayı sadece takip etmez, onu etkili olarak analiz eder. Milyonlarca ilgisiz mesajla uğraşmak yerine aradığınızı çok hızlı bulmanızı sağlar.

SpringerLink

Springer'in ana platformu olan SpringerLink yaşam bilimleri, kimya, çevre bilimleri, davranış bilimleri, bilgisayar bilimi, malzeme bilimi, matematik, sağlık & tıp, fizik & astronomi ve mühendislik alanlarındaki 1300'ün üzerinde dergisiyle kütüphane veritabanı koleksiyonumuzda yer almaktadır. Makalelere tam metin erişim imkanı sağlayan SpringerLink limitsiz kullanım, kampüs dışı erişim, basılı kullanım hakkı ve mobil cihazlarda kullanım özelliklerini içermektedir.

Springer E-Books

Aşağıdaki "kitap listesi" bağlantılarında 8 farklı konuda listelenmiş 2013 yılına ait 5481 adet elektronik kitap üniversitemiz kullanıcılarının erişimine açıktır. Kitap listesindeki kitap isimlerini Springer Link bağlantısına kopyalayarak direkt ulaşabilirsiniz.

Springer Link

- Bilgisayar Mühendisliği Kitap Listesi
- Bilgisayar Mühendisliği Kitap Listesi (1)
- Biyomedikal ve Yaşam Bilimleri Kitap Listesi
- Çevre Bilimleri Kitap Listesi
- Enerji Sistemleri Kitap Listesi
- Fizik ve Astronomi Kitap Listesi
- İktisat ve İşletme Kitap Listesi
- İnsan ve Toplum Bilimleri Kitap Listesi
- Kimya ve Materyal Bilimleri Kitap Listesi

Mühendislik Kitap Listesi

Taylor&Francis

T&F InformaWorld, çevre bilimlerinden güzel sanatlara, bilgisayar bilimlerinden mühendisliğe kadar birçok bilimsel konu alanında ayrıntılı içeriğe sahip bir veri tabanıdır.

Turcademy

Turcademy, Türkiye’de akademik yayınları tek bir portal altında toplayarak bu yayınların dijital olarak akademisyenlere, araştırmacılara ve öğrencilere kolay bir şekilde ulaştırmak amacıyla geliştirilmiş e-kitap platformudur. Informascope, alanında öncü uluslararası yayınevleri ile birlikte yıllardır yürüttüğü iş ortaklıkları ve projelerden edindiği bilgi birikimi ve tecrübesini kullanarak, Turcademy e-kitap platformunu ülkemiz dijital yayıncılığının gelişmesi amacıyla hayata geçirmiştir. İlk aşamada 2000’den fazla değerli e-kitap ile erişime açılan Turcademy’de yer alan koleksiyona Türkiye’den farklı yayınevlerinin dâhil olması için görüşmeler sürdürülmektedir. Yapılacak yeni anlaşmalar ile ilk yıl sonunda platformda bulunan kitap sayısının artırılması planlanmaktadır. Tasarımı ve teknik altyapı çalışmaları yerli mühendisler tarafından geliştirilerek tamamlanan Turcademy e-kitap platformunun ikinci fazında, ülkemizde yayınlanan ve etki faktörü yüksek akademik dergiler Turcademy’de yerini almaya başlayacaktır.

Web of Science

Dergi Listesi

Temel bilimler, sosyal ve insani bilimler, mühendislik, tıp ve hayat bilimleri, güzel sanatlar konularında 3 ayrı atıf indeksinden oluşur. Bunlar: ‘Science Citation Index’, ‘Social Science Citation Index’, ‘Arts & Humanities Citation Index’dir.

Wiley Online Library

2013 Journals Full Collection, The Cochrane Library, current Protocols, eMRWs ve veri tabanları erişime açılmıştır.

World eBook Library

World eBook Library akademik araştırmalara yardımcı elektronik kitap ve elektronik belgelerin sunulduğu dünyanın en büyük elektronik kütüphanelerinden biridir. PDF formatında sınırsız kullanım ve indirme imkanı elde edebilir, her dilde ve her konu başlığında 3 milyondan fazla akademik araştırma kitabına ve belgeye tam metin erişebilirsiniz. PDF formatında sınırsız kullanım ve indirme imkanı, her dilde ve her konu başlığında binlerce kitap, eşsiz bir birincil kaynak ve nadir eser koleksiyonu, dünyanın en büyük elektronik kütüphanesidir.

AÇIK ERİŞİMLİ VERİ TABANLARI

ULAKBİM Ulusal Veri Tabanları (UVT)

Araştırmacıların Türkçe bilimsel içeriğe elektronik ortamda erişimlerini etkinleştirmek amacıyla, ULAKBİM tarafından uluslararası standartlarda oluşturulmakta olan veri tabanları; aşağıda sıralanan 5 ayrı konudan oluşmaktadır.

ULAKBİM Tıp Veri Tabanı [Türk Tıp Dizini]

ULAKBİM Sosyal ve Beşeri Bilimler Veri Tabanı

ULAKBİM Yaşam Bilimleri Veri Tabanı

ULAKBİM Mühendislik ve Temel Bilimler Veri Tabanı

ULAKBİM Hukuk Veri Tabanı

ASOS İndeks: Sosyal Bilimler İndeksi

Akademia Sosyal Bilimler İndeksi (ASOS Index), sosyal bilimler alanında düzenli olarak basılı ya da elektronik yayınlanmakta olan “hakemli” dergileri taramayı ve sosyal bilimler alanında ulusal düzeyde profesyonel indeksleme hizmetini sunmayı hedeflemektedir. Indexte taranmak isteyen dergilerin ASOS Index’e Başvur linkinde sıralanan “sürelî yayın kriterlerine” uygun yayınlanıyor olması gerekmektedir.

Kaynakça.İnfo

Türkiye Kaynakçası veya kaynakca.info, konusu Türkiye olan bir araştırma, öğrenme ve paylaşma ortamıdır. Sisteme üye olunarak; araştırmacı, öğretim üyesi ve öğrenciler için hazırlanan geniş bir bibliyografyaya ulaşılabilmektedir.

Araştırmacılar: Bilimsel Yayın İndeksi

Bireysel (bilim insanları, araştırmacılar, yazarlar, akademisyenler, öğretmenler, çalışanlar, devlet adamları, vatandaşlar, öğrenciler) ve kurumsal (bilgi uzmanları ve/veya bilgi-belge yöneticileri olarak çalışan kütüphaneciler, arşivciler, enformasyon ve/veya dokümantasyon uzmanları) düzeyde bilgi kullanıcılarının gereksinim duydukları bilgiye, zamanında, güncel, güvenilir, hızlı, eksiksiz, uygun biçimde sınıflandırılmış olarak elektronik ortamda ücretsiz şekilde erişmelerini sağlamak amacıyla kurulmuş Türkiye’nin ilk tam metin bilimsel veritabanı platformlarından biridir.

6-YÖNETİM VE İÇ KONTROL SİSTEMİ

Yönetim ve İç Kontrol Sistemi

Üniversitemizde yönetim, 2547 sayılı Yükseköğretim Kanununda düzenlendiği şekliyle Rektör, Senato ve Üniversite Yönetim Kurulundan oluşur.

Üniversite yönetim kadrosu içinde ayrıca Rektör yardımcıları, Genel Sekreterlik ve Daire Başkanlıkları bulunmaktadır. Üniversitemizde mali yönetim, kamu mali yönetiminde mali disiplin, hesap verilebilirlik ve mali saydamlık ile kamu kaynaklarının etkili ve verimli kullanılmasını sağlamayı hedefleyen ve sürdürülebilir ekonomik büyümeyi sağlamak amacıyla kamu harcama yönetimi ve bütçe sürecine yönelik iyileştirme çalışmaları kapsamında yürürlüğe giren 5018 sayılı Kamu Mali Yönetimi ve Kontrol Kanunu çerçevesinde yapılandırılmıştır.

5018 sayılı Kamu Mali Yönetimi ve Kontrol Kanununda sayılan görev ve fonksiyonları yürütmek üzere 5436 sayılı Kamu Mali Yönetimi ve Kontrol Kanunu ile Bazı Kanun ve Kanun Hükmünde Kararnamelerde Değişiklik Yapılması Hakkında Kanunun 15. maddesi ile bakanlıklarda Strateji Geliştirme Başkanlığı diğer kamu idarelerinde Strateji Geliştirme Daire Başkanlıklarının kurulması hükme bağlanmıştır.

Kamu mali yönetimindeki yeni anlayışa paralel olarak yapılan kanuni düzenlemeye uygun olarak 11.06.2007 tarihi itibarıyla Üniversitemizde Strateji Geliştirme Daire Başkanlığı kurulmuştur. Başkanlık, 18.02.2006 tarih ve 26084 sayılı Resmi Gazetede yayımlanan Strateji Geliştirme Birimlerinin Çalışma Usul ve Esasları Hakkında Yönetmeliğe uygun olarak iç yapısını oluşturarak bu esaslar dahilinde hizmet vermeye başlamıştır. Strateji Geliştirme Daire Başkanlığının idari teşkilatı; Stratejik Yönetim ve Planlama Şube Müdürlüğü, Bütçe ve Performans Şube Müdürlüğü, Muhasebe, Kesin Hesap ve Raporlama Şube Müdürlüğü, İç Kontrol Şube Müdürlüğü, Evrak ve Destek Hizmetleri Şube Müdürlüğü olmak üzere 5 alt birim, bu birimlere bağlı servislerden oluşmaktadır.

5018 Kamu Mali Yönetimi ve Kontrol Kanunu ile kamu idarelerinde iç kontrol mekanizması mali yönetim ve kontrol sistemleri; harcama birimleri, muhasebe ve mali hizmetler ile ön mali kontrol ve iç denetimden oluşmaktadır.

5018 sayılı kanunla düzenlenen mali iç kontrol sistemi ; kamu kaynaklarının belirlenmiş amaçlar doğrultusunda, mevzuatında belirlenen kurallara uygun, etkili, ekonomik ve verimli bir şekilde kullanılmasını sağlamak için oluşturulan kontrol sistemi ile kurumsal yapı, yöntem ve süreçleri, Harcama Birimi; kamu idaresi bütçesinde ödenek tahsis edilen ve harcama yetkisi bulunan birimi ifade etmektedir. Burada Harcama Yetkilisi; bütçeyle ödenek tahsis edilen her bir harcama biriminin en üst yöneticisi; Üst Yönetici ise Bakanlıklarda Müsteşar, diğer kamu idarelerinde en üst yönetici, Üniversitelerde ise Rektör olarak belirtilmiştir.

Üniversitemizde iç kontrole ilişkin hizmetler; harcama birimleri ve Strateji Geliştirme Daire Başkanlığı tarafından yerine getirilmektedir. Strateji Geliştirme Daire Başkanlığı tarafından yapılan iç kontrol hizmetleri; 5018 sayılı kanununun 55'nci maddesinde ifade edilen idarenin amaçlarına, belirlenmiş politikalara ve mevzuata uygun olarak kaynakların rasyonel bir şekilde tahsisi, muhasebe kayıtlarının doğru ve tam olarak tutulması, mali bilginin güvenilir olarak üretilmesi ve iç kontrolün bir unsuru olan ön mali kontrol faaliyetlerinden oluşmaktadır.

Strateji Geliştirme Daire Başkanlığı tarafından yapılan kontrol; İç Kontrol Şube Müdürlüğü tarafından yapılan ön mali kontrol ve Muhasebe, Kesin Hesap ve Raporlama Şube Müdürlüğü'nün yetkisi kapsamında muhasebe ve harcama belgelerinin üzerinde yaptığı tetkikten oluşmaktadır.

İç Kontrol Sürecinde Görev Alanlar

Harcama Yetkilisi

Harcama yetkilileri görev ve yetki alanları çerçevesinde, iç kontrolün işleyişinden sorumludur.

Harcama yetkilileri ve diğer yöneticiler, mesleki değerlere ve dürüst yönetim anlayışına sahip olmasından, mali yetki ve sorumlulukların bilgili ve yeterli yöneticilerle personele verilmesinden, belirlenmiş standartlara uyulmasının sağlanmasından, mevzuata aykırı faaliyetlerin önlenmesinden, kapsamlı bir yönetim anlayışıyla uygun bir çalışma ortamının ve saydamlığın sağlanmasından görev ve yetkileri çerçevesinde sorumludurlar.

Bütçe ile ödenek tahsis edilen harcama yetkilileri, iş ve işlemlerin amaçlara, iyi mali yönetim ilkelerine, kontrol düzenlemelerine ve mevzuata uygun bir şekilde gerçekleştirildiğini içeren iç kontrol güvence beyanını her yıl düzenler ve birim faaliyet raporlarına ekler.

Mali Hizmetler Birimi Yöneticisi (Strateji Geliştirme Dairesi Başkanı)

Mali hizmetler birimi yöneticisi, yönetimin iç kontrole yönelik işlevinin etkililiğini ve verimliliğini artırmak için gerekli çalışmaları yapar ve ön mali kontrol faaliyetinin yürütülmesini sağlar. Mali hizmetler birimi yöneticisi, idarede faaliyetlerin mali yönetim ve kontrol mevzuatı ile diğer mevzuata uygun olarak yürütüldüğünü, kamu kaynaklarının etkili, ekonomik ve verimli bir şekilde kullanılmasını temin etmek üzere iç kontrol süreçlerinin işletildiğini, izlendiğini ve gerekli tedbirlerin alınması için düşünce ve önerilerinin zamanında üst yöneticiye raporlandığını içeren mali hizmetler birim yöneticisinin beyanını düzenleyerek idare faaliyet raporuna ekler.

Gerçekleştirme Görevlileri

Gerçekleştirme görevlileri, harcama talimatı üzerine; işin yaptırılması, mal veya hizmetin alınması, teslim almaya ilişkin işlemlerin yapılması, belgelendirilmesi ve ödeme için gerekli belgelerin hazırlanması görevlerini yürütür.

Gerçekleştirme görevlileri, 5018 sayılı Kanun çerçevesinde yapmaları gereken iş ve işlemlerden sorumludur.

Ön Mali Kontrol

İç Kontrolün bir unsuru olarak ön mali kontrol, İdarelerin gelir, gider, varlık ve yükümlülüklerine ilişkin mali karar ve işlemlerin; idarenin bütçesi, bütçe tertibi, kullanılabilir ödenek tutarı, ayrıntılı harcama programı, finansman programı, merkezi yönetim bütçe kanunu ve diğer mali mevzuat hükümlerine uygunluğu ve kaynakların etkili, ekonomik ve verimli bir şekilde kullanılması yönlerinden yapılan kontroldür.

Ön mali kontrol görevi, idarelerin yönetim sorumluluğu çerçevesinde, harcama birimleri ve malî hizmetler birimi tarafından yerine getirilir.

Ön mali kontrole ilişkin usul ve esasları düzenleyen ve 31.12.2005 tarih ve 26040 sayılı Resmi Gazete’de yayımlanan “İç Kontrol ve Ön Mali Kontrole İlişkin Usul ve Esaslar Hakkında Yönetmelik” hükümleri çerçevesinde hazırlanarak bir örneği Maliye Bakanlığı’na gönderilerek 07.08.2007 tarihinde yürürlüğe konulan “Kastamonu Üniversitesi Ön Mali Kontrol Yönergesinin parasal limitleri 2011 yılı için yeniden değerlendirilerek 01.02.2011 tarihinden geçerli olmak üzere uygulamaya konulmuştur. Üniversitemiz harcama birimleri ödeneklerinin kullanımında ön mali kontrole ilişkin işlemleri bu yönerge doğrultusunda yapılmaktadır.

İç Denetim

İç denetim, 5018 sayılı kanuna istinaden; kamu idaresinin çalışmalarına değer katmak ve geliştirmek için kaynakların ekonomik, etkili ve verimlilik esaslarına göre yönetilip yönetilmediğini değerlendirmek ve rehberlik yapmak amacıyla yapılan bağımsız ve nesnel güvence sağlayan danışmanlık faaliyetidir.

Bu faaliyetler, idarelerin yönetim ve kontrol yapıları ile mali işlemlerinin risk yönetimi, yönetim ve kontrol süreçlerinin etkinliğini değerlendirmek ve geliştirmek yönünde sistematik, sürekli ve disiplinli bir yaklaşımla ve genel kabul görmüş standartlara uygun olarak gerçekleştirilir. İç denetim, iç denetçiler tarafından yapılır.

Üniversitemize 2 adet İç Denetçi atanmış olup halen görevine devam etmektedir.

Dış Denetim

Üniversitemizde dış denetim 832 sayılı Sayıştay Kanunu ve 5018 sayılı Kamu Mali Yönetimi Ve Kontrol Kanununa göre Sayıştay tarafından yapılmaktadır. Bu çerçevede Üniversitemiz Strateji Geliştirme Daire Başkanlığı tarafından harcamalara ilişkin belgeler aylık olarak, yönetim dönemi hesabı ise yıl sonu itibariyle mevzuatında belirlenen sürede Sayıştay Başkanlığına gönderilmektedir.

Sayıştay tarafından yapılacak harcama sonrası dış denetimle, Üniversitemizin hesap verme sorumluluğu çerçevesinde, yönetimin mali faaliyet, karar ve işlemlerinin; kanunlara, kurumsal amaç, hedef ve planlara uygunluğu yönünden incelenmekte ve sonuçları Türkiye Büyük Millet Meclisine raporlanmaktadır.

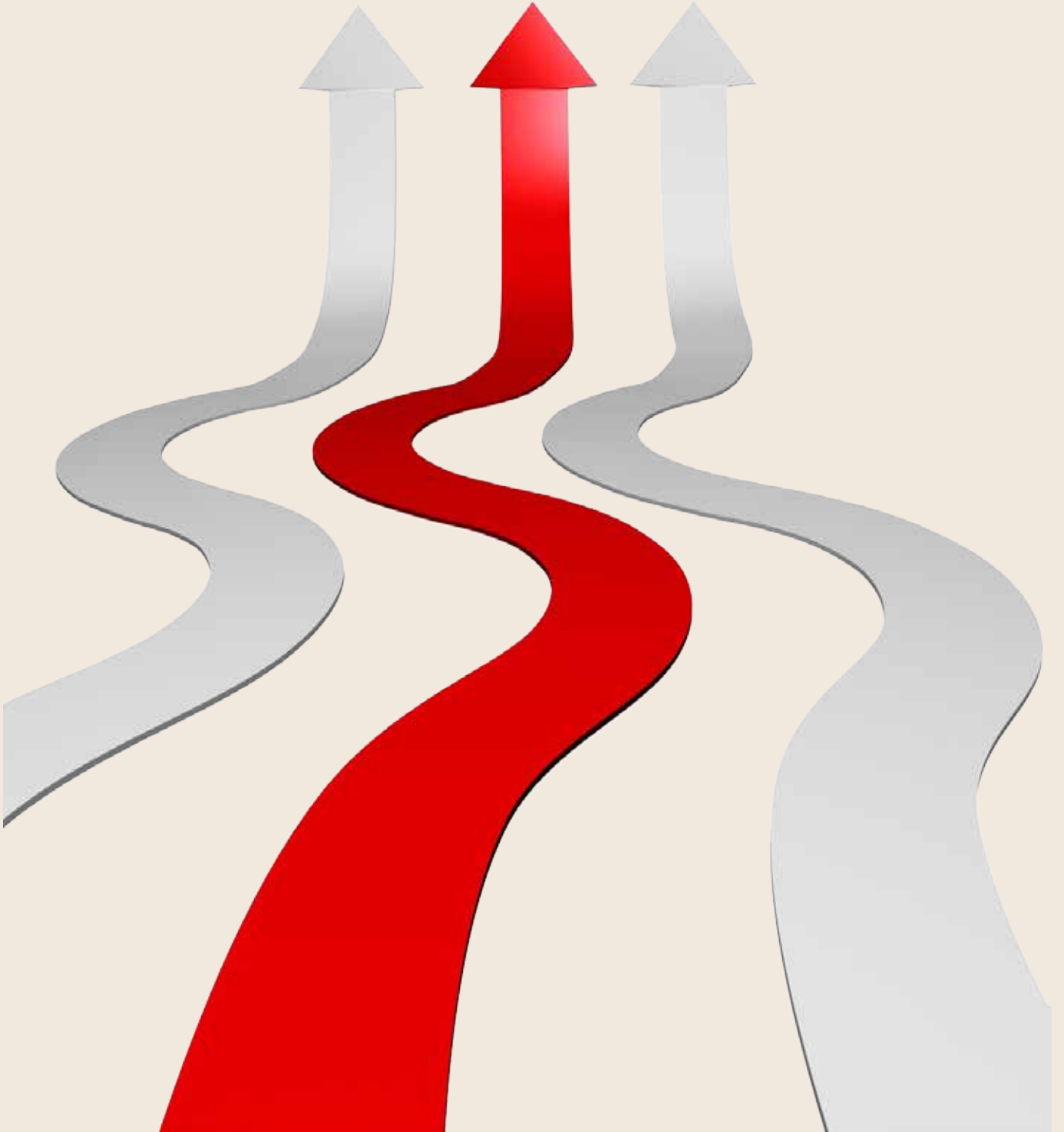

II

AMAÇ VE HEDEFLER



11. AMAÇ VE HEDEFLER

MİSYON

Ürettiği bilimsel bilgi ışığında toplum ve ülke ihtiyaçlarını karşılayan projeler yürüterek ülke kalkınmasına katkı sağlayan, kültürel değerlerle ve bulunduğu şehirle bütünleşik, bütün mensuplarının ve öğrencilerinin hürriyeti soluyabildiği, mensubu ve muzun olmaktan gurur duyulan bir üniversite olmak.

VİZYON

Sunduğu bilimsel bilgi ve sağladığı özgür eğitim ortamıyla, eğitim ve topluma destek alanında ulusal ve uluslararası seviyede tercih edilen bir “dünya üniversitesi” olarak ön sıralara yer almak.

A-İDARENİN AMAÇ VE HEDEFLERİ

STRATEJİK AMAÇ 1

ARAŞTIRMA VE GELİŞTİRMEYE DAYALI BİLGİ ÜRETİMİNDE VE BU BİLGİNİN KULLANIMINDA ETKİLİ OLMAK.

Hedefler

- Üniversitenin araştırmaya yönelik öz kaynaklarının artırılması, etkin yönetilmesi ve dış kaynaklardan azami düzeyde faydalanılması suretiyle daha çok araştırmacının destek bulmasını sağlamak
- Sosyal sorumluluk projeleri ve kültürel/sanatsal ve sportif faaliyetlerle bölgenin sosyal hayatına katkıda bulunmak.
- Misyonlarını, rekabet avantajı sağlayacak şekilde oluşturmak ve yönetmek.
- Araştırma kurumsal yapısını nitel ve nicel olarak geliştirmek.
- Araştırmacı niteliğini ve araştırma motivasyonunu artırmak.
- Lisansüstü öğrenci sayısını ve eğitim kalitesini artırmak.
- Uluslararası araştırma ve geliştirme çalışmalarını artırmak.
- Öncelikli alanlara yönelik araştırmaların ve disiplinlerin arası çalışmaların artırılmasını sağlamak.
- Araştırma ve geliştirme çalışmalarının oluşturulmasında ve yürütülmesinde paydaşlarla kurulan ilişkileri geliştirmek.
- Üniversitenin araştırma alt yapısını (laboratuvar ve cihazlar) geliştirmek.
- Kurum tarafından düzenlenen ulusal ve uluslararası çalışmaların artırılması.
- Hayat boyu eğitim faaliyetleri alanında ulusal ve uluslararası çalışmalarını artırmak.
- Toplumaya yönelik sanatsal, kültürel ve sportif faaliyetleri artırmak.

STRATEJİK AMAÇ 2

EĞİTİM KALİTESİNİN VE MEZUNLARIN NİTELİĞİNİN ARTIRILMASINDA SÜREKLİLİK SAĞLAMAK.

Hedefler

- Nitelikli öğrencileri üniversitemize çekmek.
- İhtiyaç duyulan alanlarda öğretim elemanlarının sayısını ve niteliğini geliştirmek.
- Programların yapısına uygun öğrenme ortamları ve mekanları geliştirmek.
- Eğitim programlarının kalitesini artırmak.
- Öğrencilerin akademik ve kişisel gelişimini desteklemek.
- Ulusal ve uluslararası alanda nitelikli öğrencilerin tercih ettiği bir üniversite olmak.
- Örgün eğitimi uzaktan öğretim sistemi ile destekleyerek üniversitenin sunduğu eğitim hizmetini daha geniş kitlelere ulaştırmak.
- Mesleki eğitim veren birimlerinde uygulamalı eğitim programının etkinliğini artırmak.
- Yabancı dilde eğitim ile dünyaya entegre olmak.
- Ulusal ve uluslararası seviyede nitelikli öğrencilerin tercih ettiği bir üniversite olmak.
- Programların diğer programlarla ilişkilerini tanımlamak ve geliştirmek.
- Öğrencilere sunulan eğitimin etkinliğini artıracak eğitsel destek hizmetlerinin yeterliliğini (yabancı dil, IT ve Bilgisayar donanımı vb.) sağlamak.

STRATEJİK AMAÇ 3

SOSYAL SORUMLULUK ÇERÇEVESİNDE DIŞ PAYDAŞLARLA BİRLİKTE ÇALIŞARAK SOSYAL MESELELERLE ÇÖZÜM ÜRETMEK

Hedefler

- Kamu, özel sektör ve uluslararası kuruluşlarla işbirliğini geliştirerek ülke kalkınmasına hizmet etmek ve Kastamonu ile çevresinin ekonomik gelişimini desteklemek.
- Farklı iletişim kanalları kullanarak üniversitenin ürettiği bilgiyi topluma yaymak.
- Sosyal sorumluluk projeleri ve kültürel/sanatsal ve sportif faaliyetlerle bölgenin sosyal hayatına katkıda bulunmak.

STRATEJİK AMAÇ 4

ÜNİVERSİTENİN İÇ PAYDAŞLARININ İHTİYAÇLARINI KARŞILAM VE YAŞAM STANDARTLARINI YÜKSELTMEK.

Hedefler

- Kampüslerin fiziksel, mekânsal, teknolojik alt yapı ve güvenlik eksiklerini gidermek.
- Personel işleri ile ilgili hizmetlerin yeterliliğini (akademik tayin, idari tayin, sicil, hizmet içi eğitim ve özlük hakları) artırmak.
- İdare (ihale, temizlik, ulaşım vb.) işleri ile ilgili hizmetlerin yeterliliğini artırmak.
- Bütçe ile ilgili süreç ve hizmetlerin yeterliliğini artırmak.
- Öğrencilerin akademik işleri ile ilgili idari destek hizmetlerinin yeterliliğini artırmak.
- Yapı, çevre işleri ve mekânsal tesisat ile ilgili hizmetleri artırmak.
- Bilgi işlem ve haberleşme desteğinin yeterliliğini artırmak.
- Hukuk destek hizmetlerinin yeterliliğini artırmak.
- Sosyal, kültürel ve sportif desteklerle yerleşkelerdeki sosyal yaşam olanaklarını geliştirmek.
- Engelli öğrencilere sunulan eğitim hizmetlerinin niteliğini artırarak engelsiz kampüs oluşturmak.
- Döner sermaye ile ilgili hizmetlerin yeterliliğini artırmak.
- Burs ve staj desteklerini artırarak öğrencileri desteklemek.
- Kampüslerde öğrencilerin temel ihtiyaçlarının (barınma, beslenme, sağlık, ulaşım vb.) giderilmesine katkıda bulunmak.
- Çevreye duyarlı bir kampüs oluşturmak.
- Üniversite personeli için lojman temin etmek.

STRATEJİK AMAÇ 5

ÜNİVERSİTENİN DEĞİŞEN ŞARTLARA UYUMUNU SAĞLAYACAK, HEDEFLERİNİ HAYATA GEÇİRECEK, KURUMSAL YAPIYI GELİŞTİRİRER REKABET VE GİRİŞİMCİLİK KAPASİTENİ ARTIRAN BİR KURUM OLMAK.

Hedefler

- Bilgi sistemlerini öğrenci/çalışana sunulan bütün elektronik hizmetleri içerecek şekilde geliştirmek.
- Üniversitelerin değişen yönetim ve mali yönetim sistemine hızla uyumunu sağlayacak katılımı öne çıkaran bir kurumsal alt yapıya sahip olmak.
- Alt birimlere ve mezunlara yönelik çalışmalarla üniversitenin aidiyet ve kurumsal kimliğini geliştirmek.
- Çalışanların profesyonel gelişimini artırmak.
- Girişimciliği teşvik eden ve katkı sunan bir organizasyon yapısı geliştirmek.
- Üniversite için gelir getirici öncelikli araştırma alanlarını belirlemek ve bu alanlara yoğunlaşmayı sağlamak.
- Kurum içerisinde demokratik bir kültüre ilişkin süreçler oluşturmak ve karar süreçlerinde katılımı teşvik etmek.
- Bütçe ile ilgili süreç ve hizmetlerin yeterliliğini artırmak.

B-TEMEL POLİTİKALAR VE ÖNCELİKLER

Ülkenin kalkınmasına katkı sağlayacak ilerici, yaratıcı, demokrat, Atatürk ilke ve devrimlerinin takipçisi, bilimi kendine ilke edinmiş aydın insanlar yetiştirmeyi hedeflemiş olan üniversitemiz, eğitim öğretim, araştırma ve uygulama da sürekli iyileşme ve gelişmeyi amaçlamaktadır.

Önceliklerimiz;

Nitelikli öğretim elemanı sayısının artırılması,
Mevcut öğretim elemanlarına yurt içi ve yurt dışı eğitim olanaklarının sağlanması,
Eğitim mekanlarının günün ihtiyaçlarına cevap verecek şekilde iyileştirilmesi,
Eğitim teknolojilerinin geliştirilmesi,
Temel ve yardımcı ders araç- gereçlerinin geliştirilmesi,
Kütüphane kaynaklarımızın artırılması,
Öğrenci danışmanlık hizmetlerinin geliştirilmesi,
Uluslar arası değişim programlarına katılımın artırılması,
Üst düzey dil eğitiminin sağlanması,
Yeterli idari kadronun sağlanması,
İdari personelin daha etkin ve verimli çalışmasını sağlayabilmek,
Öğretim elemanlarını Bilimsel Araştırma Projelerine yönlendirmek,
Çağdaş konularda araştırma yapılabilmesi için gerekli merkezlerin kurulması,
Meslek kuruluşları ile ilişkilerin artırılarak, kariyer platformunun oluşturulması.

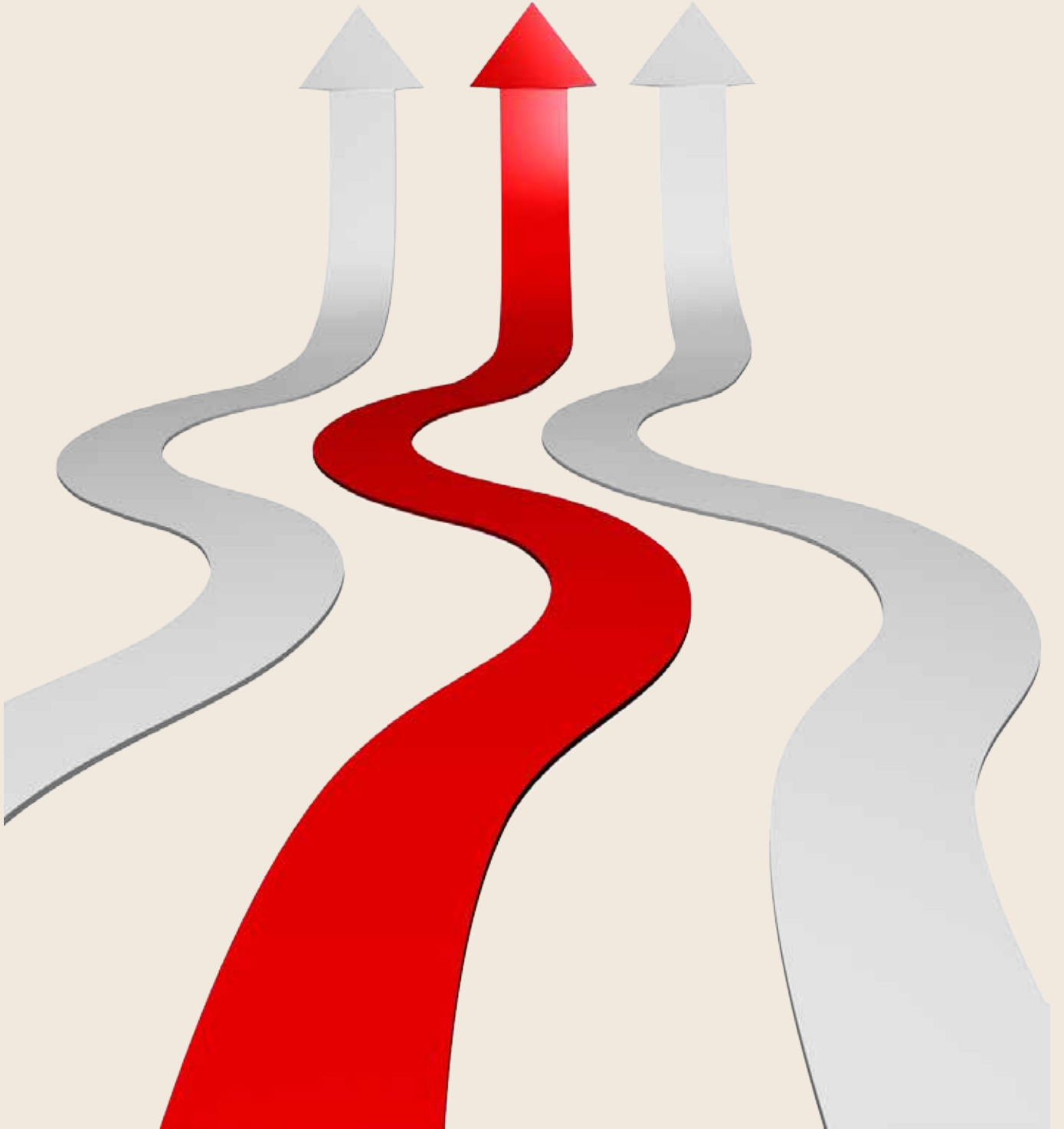

III FAALİYETLERE İLİŞKİN BİLGİ VE DEĞERLENDİRME



A-MALİ BİLGİLER

Kastamonu Üniversitesi 2017 yılı bütçesinin uygulama sonuçları ve temel mali tablolara ilişkin açıklamalar aşağıda sunulmuştur.

1-BÜTÇE UYGULAMA SONUÇLARI

Bütçe Gideri

Üniversitemiz 2017 yılı gider bütçesi 130.758.000-TL olarak belirlenmiş, yıl içerisinde yapılan aktarma ve ekleme işlemleri neticesinde, yıl sonu ödenek toplamı 162.173.763-TL'ye yükselmiştir. Bu ödeneğin 155.967.405-TL'si harcanmış olup, yıl sonu ödenek harcama oranı yüzde 96,17 olarak gerçekleşmiştir.

Grafik 6- 2017 Bütçe Ödenek ve Gerçekleşme Durumları

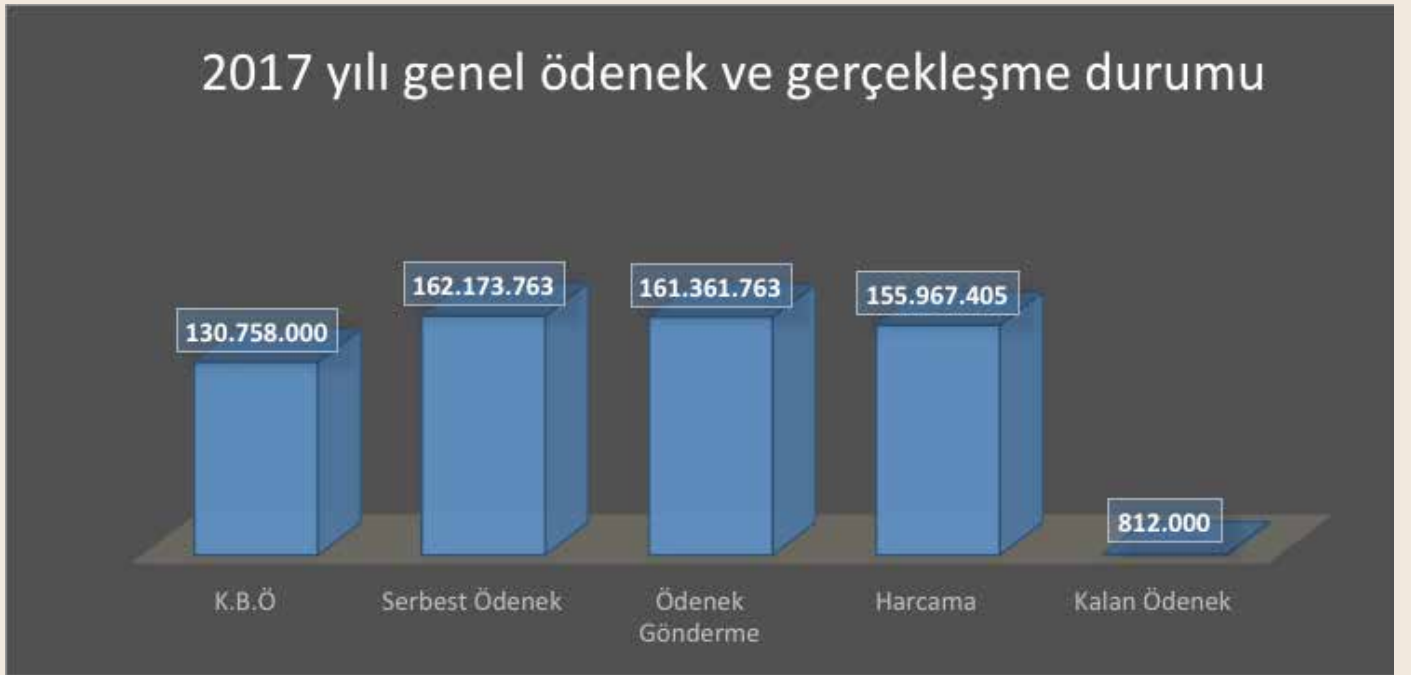

Grafikten de anlaşılacağı üzere Üniversitemize 2017 yılı için tahsis edilen kesintili başlangıç ödeneği 130.758.000-TL'dir. Yıl içerisinde yedek ödenekten, yatırımı hızlandırma ödeneğinden yapılan aktarmalar ile bağış ve yardımlar karşılığı olarak, gelir fazlası karşılığı olarak ve finansman fazlasından yapılan ödenek eklemeler ile ödenek toplamı 162.173.763-TL'ye yükselmiş, bu meblağın 161.361.763-TL'si ödenek gönderme belgesine bağlanmıştır. Yıl sonunda 155.967.405 TL harcanmış olup, kalan ödenek 812.000- TL'dir. Kalan tutar kesintili başlangıç ödeneğinin %6,2 'ine tekabül etmektedir.

Tablo 53- Kastamonu Üniversitesinin Ekonomik Sınıflandırmanın Birinci Düzeyine Göre Ödenek ve Harcama Miktarı Dağılımı:

KOD	GİDER TÜRLERİ	2017 BAŞLANGIÇ ÖDENEĞİ	EKLENEN (+)	DÜŞÜLEN (-)	YIL SONU ÖDENEĞİ	2017 HARCAMA	HARCAMA %
01	PERSONEL GİDERLERİ	69.362.000	16.902.138	8.229.300	78.034.838	76.492.337	98,02
02	SGK DEVLET PRİMİ GİDERLERİ	9.907.000	870.400	546.900	10.230.500	10.168.161	99,39
03	MAL VE HİZMET ALIM GİDERLERİ	17.215.000	11.445.189	0	28.660.189	26.697.228	93,15
05	CARİ GİDERLER	2.174.000	1.724.236	0	3.898.236	3.339.820	85,67
06	SERMAYE GİDERLERİ	32.100.000	9.250.000	0	41.350.000	39.269.859	94,96
	GENEL TOPLAM	130.758.000	40.191.963	8.776.200	162.173.763	155.967.405	96,17

2017 yılında gider türleri itibariyle başlangıç ödenekleri içinde en büyük pay personel giderlerine ve sermaye giderlerine ayrılmıştır. Aşağıdaki grafikte 2017 yılı bütçe harcamalarının ekonomik sınıflandırmanın birinci düzeyine göre dağılımı gösterilmiştir.

Grafik 7-2017 Yılı Bütçe Harcamalarının Ekonomik Sınıflandırmanın Birinci Düzeyine Göre Dağılım Oranı

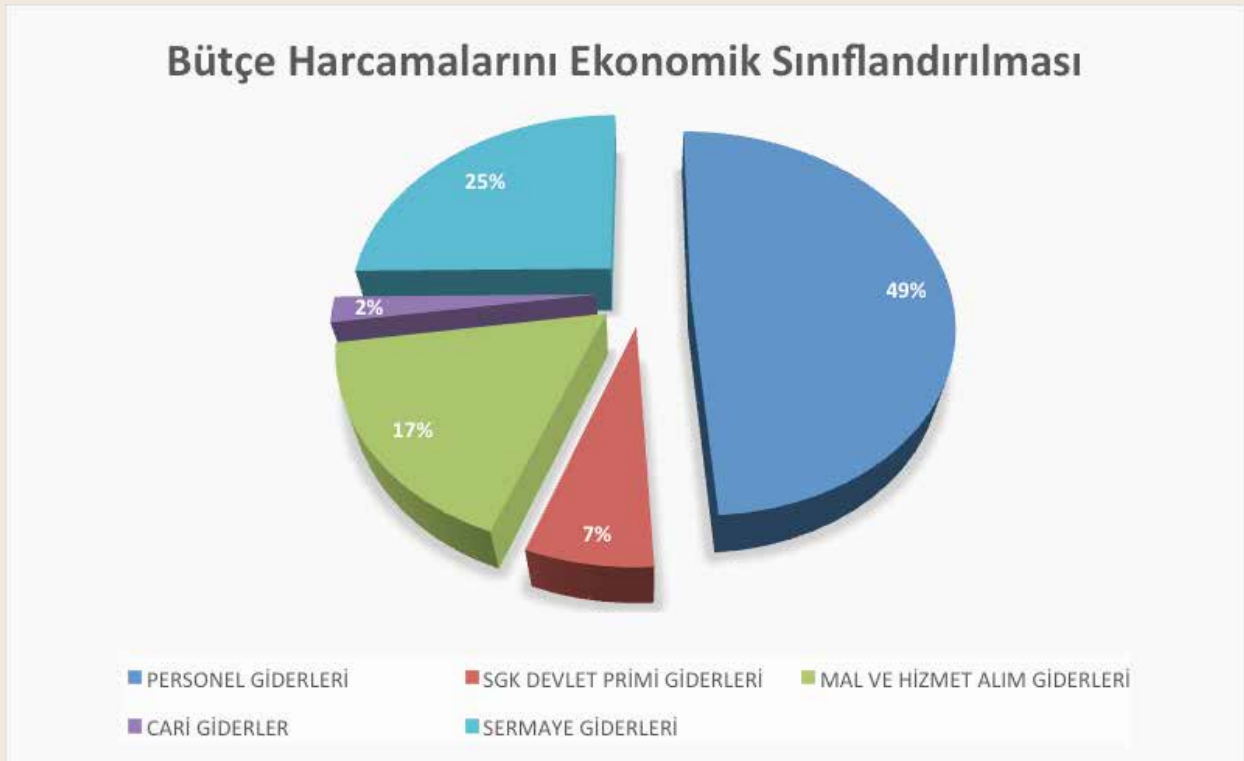

Gider türlerine göre 2017 yıl sonu gider gerçekleştirmeleri incelendiğinde; ilk sırada Personel Giderleri, ikinci sırada ise Sermaye Giderleri yer almakta; Cari transferler ise en küçük kalemi oluşturmaktadır.

Grafik 8- 2017 Yılı Harcamalarının 2016 Yılı Harcamalarına Oranı

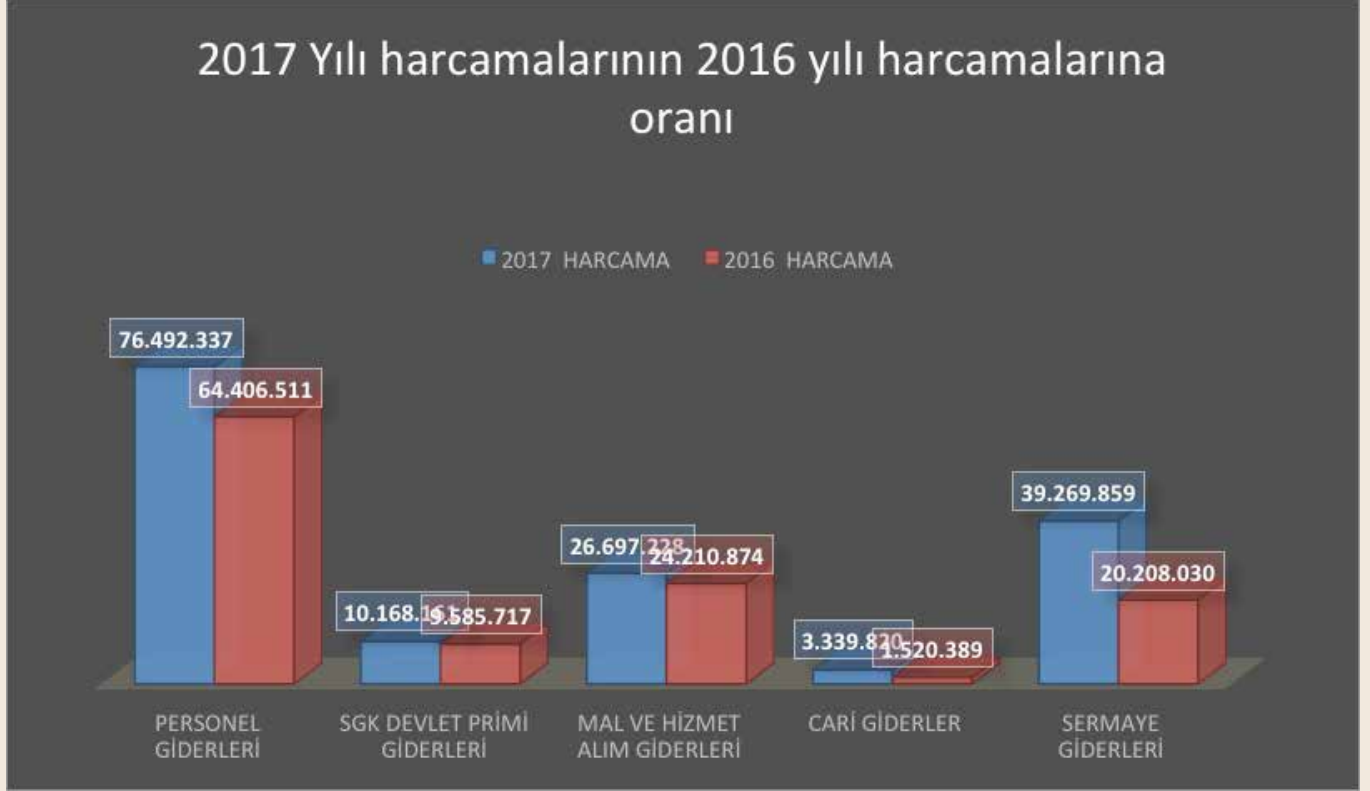

Tablo 54- 2017 yılı ödenek ve harcamaların ekonomik sınıflandırmanın 2. düzeyindeki dağılımları

KOD	GİDER TÜRLERİ	2017 BAŞLANGIÇ ÖDENEĞİ	EKLENEN (+)	DÜŞÜLEN (-)	YIL SONU ÖDENEĞİ	2017 HARCAMA	HARCAMA %
01	PERSONEL GİDERLERİ	69.362.000	16.902.138	8.229.300	78.034.838	76.492.337	98,02
	01 MEMURLAR	66.786.000	16.623.938	8.107.300	75.302.638	73.806.682	98,01
	02 SÖZLEŞMELİ PER.	1.584.000	148.500	122.000	1.610.500	1.589.289	98,68
	03 İŞÇİLER	477.000	85.000	0	562.000	561.557	99,92
	04 GEÇİCİ PERSONEL	459.000	0	0	459.000	455.661	99,27
	05 DİĞER PERSONEL	56.000	44.700	0	100.700	79.149	78,59
02	SOSYAL SİGORTALAR KURUMU PRİM GİD.	9.907.000	870.400	546.900	10.230.500	10.168.161	99,39
	01 MEMURLAR	9.427.000	832.800	478.900	9.780.900	9.753.510	99,71
	02 SÖZLEŞMELİ PER.	257.000	0	68.000	189.000	186.347	98,59
	03 İŞÇİLER	105.000	20.000	0	125.000	123.139	98,51
	04 GEÇİCİ PERSONEL	111.000	1.000	0	112.000	98.533	87,97
	05 DİĞER PERSONEL	7.000	16.600	0	23.600	6.632	28,10
03	MAL VE HİZMET ALIM GİDERLERİ	17.215.000	11.445.189	0	28.660.189	26.697.228	93,15
	02 TÜKETİME YÖNELİK MAL VE MALZ. ALIM	6.858.000	3.529.600	0	10.387.600	9.713.267	93,50
	03 YOLLUKLAR	540.000	1.344.822	0	1.884.822	1.452.770	77,07
	04 GÖREV GİDERLERİ	28.000	65.000	0	93.000	84.242	90,58
	05 HİZMET ALIMLARI	9.303.000	3.587.267	0	12.890.267	12.378.770	96,03
	06 TEMSİL VE TANITIM GİD.	29.000	0	0	29.000	23.749	81,89
	07 MENKUL MAL ALIM, BAKIM VE ONARIM GİD.	309.000	1.669.000	0	1.978.000	1.797.426	90,87
	08 GAYRİMENKUL MAL BAKIM VE ONARIM GİD.	148.000	1.249.500	0	1.397.500	1.247.004	89,23
	05	CARİ TRANSFERLER	2.174.000	1.724.236	0	3.898.236	3.339.820
01 GÖREV ZARARLARI		1.657.000	1.600.000	0	3.257.000	3.239.179	99,45
03 KAR AMACI GÜTMİYEN KUR. YAPILAN TRANSF.		502.000	0	0	502.000	0	0,00
04 HANE HALKINA YAPILAN TRASFERLER		0	124.236	0	124.236	97.199	0
06 YURTDIŞINA YAPILAN TRANSFERLER		15.000	0	0	15.000	3.443	22,95
06	SERMAYE GİDERLERİ	32.100.000	9.250.000	0	41.350.000	39.269.859	94,96
	01 MAMUL MAL ALIMLARI	9.200.000	1.550.000	0	10.750.000	8.865.933	82,47
	03 GAYRİMADDİ HAK ALIMLARI	300.000	100.000	0	400.000	242.433	60,60
	04 GAYRİMENKUL ALIML. VE KAMULAŞTIRMASI	2.000	0	0	2.000	0	0,00
	05 GAYRİMENKUL SERMA. ÜRETİM GİDERLERİ	19.998.000	3.000.000	0	22.998.000	22.967.442	99,86
	07 GAYRİMENKUL BÜYÜK ONARIM GİDERLERİ	2.600.000	4.600.000	0	7.200.000	7.194.051	99,91
GENEL TOPLAM	130.758.000	40.191.963	8.776.200	162.173.763	155.967.405	96,17	

Bütçe Geliri

6767 sayılı 2017 Yılı Merkezi Yönetim Bütçe Kanununun da 3.302.000-TL kurum öz geliri, 124.762.000-TL hazine yardımı, 2.694.000-TL diğer gelirler olmak üzere toplam 130.758.000-TL ödenek kanunlaştırılmıştır. Yıl Sonu itibari ile toplam gelir 159.560.208,46- TL, hazine yardımı 145.305.429,40-TL, öz gelirimiz 10.660.422,25-TL, diğer gelirler ise 3.594.356,81-TL olmuştur.

2017 yılı gelirlerinin ekonomik sınıflandırmanın birinci düzeyindeki oransal dağılımı ise şu şekildedir.

Grafik 9- Gelirleri Dağılım Oranları

2017 Yılı Gelirlerinin Dağılım Oranları

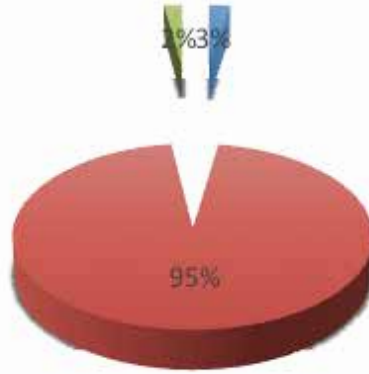

■ Teşebbüs ve Mülkiyet Gelirleri

■ Alınan Bağış ve Yardımlar ile Özel Gelirler

■ Diğer Gelirler

Tablo 55- 2017 Yılında Gelir Gerçekleşme Durumu

GELİR EKONOMİK KOD		PLANLANAN GELİR	GERÇEKLEŞEN	DURUM
03.1.1.01	Şartname, Basılı Evrak, Form Satış Gelirleri	5.000,00	2.853,21	2.146,79
03.1.2.03	Avukatlık Vekâlet Ücreti Gelirleri	6.000,00	11,00	5.989,00
03.1.2.29	Örgün ve Yaygın Öğr. Elde Edilen Gelirler	550.000,00	420.590,27	129.409,73
03.1.2.30	Sınav,Kayıt ve Bunlara İlişkin Diğer Hizm. Gelirleri	20.000,00	15.479,00	4.521,00
03.1.2.31	İkinci Öğretimden Elde Edilen Gelirler	1.900.000,00	5.737.172,07	-3.837.172,07
03.1.2.32	Yaz Okulu Gelirleri	250.000,00	0	250.000,00
03.1.2.33	Tezsiz Yüksek Lisans Gelirleri	10.000,00	1.929.393,25	-1.919.393,25
03.1.2.34	Tezli Yüksek Lisans Gelirleri	0,00	2.980,00	-2.980,00
03.1.2.36	Sosyal Tesis İşletme Gelirleri	450.000,00	549.658,71	-99.658,71
03.1.2.37	Kantin Kafeterya İşletme Gelirleri	0,00	57.232,39	-57.232,39
03.1.2.38	Yurt Yatak Ücret Gelirleri	0,00	87.358,00	-87.358,00
03.1.2.99	Diğer Hizmet Gelirleri	0,00	818.509,50	-818.509,50
03.6.1.01	Lojman Kira Gelirleri	0,00	36.689,11	-36.689,11
03.6.1.99	Diğer Taşınmaz Kira Gelirleri	44.000,00	269.119,72	-225.119,72
04.2.1.01	Hazine Yardımı (Cari)	92.662.000,00	95.183.413,00	-2.521.413,00
04.2.2.01	Hazine Yardımı (Sermaye)	32.100.000,00	49.997.780,40	-17.897.780,40
04.5.1.12	YÖK Yabancı Uyruklu Öğrenci Prog. Destekleri	0,00	103.611,00	-103.611,00
04.5.1.13	YÖK Burs Destekleri	0,00	20.625,00	-20.625,00
05.1.9.01	Kişilerden Alacaklar Faizleri	1.000,00	6.445,81	-5.445,81
05.1.9.03	Mevduat Faizleri	55.000,00	69.812,19	-14.812,19
05.2.6.16	Araştırma Projeleri Gelirleri Payı	0,00	539.822,25	-539.822,25
05.3.2.99	Diğer İdari Para Cezaları	11.000,00	115.145,05	-104.145,05
05.3.9.99	Yukarıda Tanımlanmayan Diğer Para Cezaları	0,00	2.146,88	-2.146,88
05.9.1.01	İrat Kaydedilecek Nakdi Teminatlar	0,00	1.200,00	-1.200,00
05.9.1.03	İrat Kaydedilecek Teminat Mektupları	0,00	1.200,00	-1.200,00
05.9.1.06	Kişilerden Alacaklar	0,00	163.478,70	-163.478,70
05.9.1.19	Öğrenci Katkı Payı Telif Gelirleri	2.694.000,00	3.187.656,00	-493.656,00
05.9.1.99	Yukarıda Tanımlanamayan Diğ. Çeşitli Gelirler	0,00	240.822,11	-240.822,11
06.2.9.99	Diğer Çeşitli Taşınır Satış Geliri	0,00	3,84	-3,84
	TOPLAM	130.758.000,00	159.560.208,46	-28.802.208,46

Teşebbüs ve Mülkiyet Gelirleri

2017 yılı Bütçesinde 3.235.000-TL olarak tahmin edilen Teşebbüs ve Mülkiyet gelirleri %307,26 oranında artışla gerçekleşerek yıl sonunda 9.940.111,50-TL olmuştur.2016 yılı gelirlerimiz 8.100.604 -TL olup bir önceki yıla oranla gelirden %22,70 oranında artış meydana gelmiştir.

Grafik 10- Teşebbüs ve Mülkiyet Gelirlerinin 2017 Yılı Gelirlerinin 2016 Yılı Gelirlerine Oranı



Alınan Bağış ve Yardımlar ile Öz Gelirler

2017 yılı bütçesinde 124.762.000,00-TL olarak tahmin edilen Alınan Bağış ve Yardımlar ile Özel Gelirler 145.305.429,40-TL olarak gerçekleşmiş olup, 2016 yılı 105.362.222,00-TL bir önceki yıla göre %37,91 oranında artış meydana gelmiştir.

Tablo 56- Alınan Bağış ve Yardımlar İle Öz Gelir Gerçekleşmeleri

GELİR EKO- NOMİK KOD	GELİR EKONOMİK KOD AÇIK- LAMASI	PLANLANAN GELİR	GERÇEKLEŞEN GELİR	DURUM
04.2.1.01	Hazine Yardımı (Cari)	92.662.000,00	95.183.413,00	2.521.413,00
04.2.2.01	Hazine Yardımı (Sermaye)	32.100.000,00	49.997.780,40	17.897.780,40
04.5.1.12	YÖK Yabancı Uyruklu Öğrenci Destekleri	0,00	103.611,00	103.611,00
04.5.1.13	YÖK Burs Destekleri	0,00	20.625,00	20.625,00
	TOPLAM	124.762.000,00	145.305.429,40	20.543.429,40

Grafik 11- Alınan Bağış ve Yardımların Bir Önceki Yıla Göre Oranları



Diğer Gelirler

2017 yılı bütçesinde 2.761.000-TL olarak tahmin edilen Diğer Gelirler 4.329.242,14-TL olarak gerçekleşmiş olup, 2016 yılı 4.251.805-TL olarak gerçekleşmiş olup bir önceki yıla göre artış oranı %1,78'dir.

Grafik 13- Diğer Gelirlerin Artış Oranı



2- TEMEL MALİ TABLOLARA İLİŞKİN AÇIKLAMALAR

Kastamonu Üniversitesi'ne 668232 Sayılı 2017 Yılı Merkezi Yönetim Bütçe Kanunu ile tahsis edilen 118.735.000-TL ödenek, 6767 Sayılı 2017 Yılı Merkezi Yönetim Bütçe Kanunu ile %10,12 artış oranı ile 12.023.000-TL artırılarak 130.758.000-TL olarak gerçekleşmiştir.

Üniversitemizce; kanun ile tahsis edilen 130.758.000-TL bütçe ödeneğinin %95,41'lik kısmı olan 124.762.000-TL'si Hazine Yardımı, %2,47'lik kısım olan 3.235.000-TL'si ise teşebbüs ve mülkiyet gelirlerinden yani öz gelirlerden, %2,11' lük kısmı olan 2.761.000-TL ise diğer gelirlerden finanse edilmek üzere planlanmıştır.

Üniversitemiz 2017 yılı bütçesinin 130.758.000-TL olan başlangıç ödeneği yıl içerisinde yapılan bütçe işlemleri (eklenen-düşülen) sonucunda yıl sonu itibari ile 162.173.763 TL olarak gerçekleşmiş, bu meblağın 155.967.405-TL'si bütçe gideri olarak harcanmış, %96,17 harcama yüzdesine ulaşılmıştır.

Üniversitemiz 2017 yılı gelir cetvelinde görüldüğü gibi, 2017 yılı hazine yardımı tahmini tutarı 124.762.000-TL olarak belirlenmiş, hazineden 145.181.193.40-TL nakit verilmiştir. 2017yılı gelir gerçekleştirmelerinin gösterildiği tabloda, gelir tahmini hazine yardımı hariç 5.745.000.-TL iken, yıl sonu net tahsilat 11.923.620-TL olmuştur.

Tablo 57- 2017 Yılı Bütçe İşlemleri ve Sayıları

Bütçe İşlemleri ve Sayıları	
Bütçe işlemi	İşlem Sayısı
Aktarma	14
Ekleme	237
Ödenek Gönderme Belgesi	513
Tenkis	51
Revize İşlem Sayısı	1
Bütçe İşlem İptal	39
Bütçe İşlemleri Yevmiye Sayısı	1.120

Tablo 58- 2017 Yılı Yevmiye Türleri

Yevmiye Türleri	2017 Yılı Verileri
Avans ve Kredi Yevmiye Sayısı	788
Kişi Borçları Yevmiye Sayısı	322
Taşınır İşlem	4.506
Yılsonu İşlemleri Yevmiye Sayısı	111
Personel Giderleri Yevmiye Sayısı	5798
Farabi Değişim Programı	15
Mevlana Değişim Programı	97
TÜBİTAK Projeleri Yevmiye Sayısı	205
AB Projeleri Yevmiye Sayısı	407
BAP Projeleri Yevmiye Sayısı	370
Mal-Hizmet-Yapım İşleri Yevmiye Sayısı	1.850
Yıllık Toplam Yevmiye Sayısı	14.469

Tablo 59- 2017 Yılı Vezne İşlemleri

İşin Niteliği	2017 Yılı Verileri
Gönderme Emri Sayısı	468
Bütçe Emaneti Sayısı	185
Alınan Teminat Mektubu	56
İade Edilen Teminat Mektubu	79

3-MALİ DENETİM SONUÇLARI

Özel bütçeli bir kuruluş olan Kastamonu Üniversitesi Sayıştay Başkanlığının dış denetimine tabidir. Henüz Üniversitemize 2017 yılı Sayıştay denetimi yapılmamıştır.

B-PERFORMANS BİLGİLERİ

1-FAALİYET VE PROJE BİLGİLERİ

FAALİYET BİLGİLERİ

Faaliyet Bilgileri ve Akademik Bilgiler

Tablo 60- Yıllara Göre Eser Dağılımı

Yıl	ISI Dergilerinde Makale	Uluslararası Dergilerde Makale	Uluslararası Bildiri	Kitap veya Kitapta Bölüm	Ulusal Makale	Ulusal Bildiri	Diğer Yayınlar	TOPLAM
Geçmiş	632	479	1.105	167	899	1.008	545	4.835
2014	108	117	235	30	63	109	77	739
2015	98	132	283	35	93	128	57	826
2016	145	211	535	49	110	70	70	1.190
2017	152	266	801	84	97	47	66	1.513
TOPLAM	6.551	1.205	2.959	365	1.262	1.362	815	9.103

Tablo 61- Yıllara Göre Proje Dağılımı

Yıl	TBTK	SANT	KBDP	BAPA	UKDP	ABÇP	ABDP	UADP	DGRP	TOPLAM
Geçmiş	155	1	22	378	61	12	45	19	46	739
2014	46	4	10	224	17	3	14	3	9	330
2015	40	3	5	276	17	3	12	4	6	366
2016	34	1	4	272	25	2	2	3	6	349
2017	25	0	3	159	11	0	0	0	3	201
TOPLAM	300	9	44	1.309	131	20	73	29	70	1.985

TBTK	TÜBİTAK Projesi	SANT	Sanayi Tezleri Araştırma Projesi	KBDP	Kalkınma Bakanlığı Destekli Proje
BAPA	BAP Destekli Araştırma Projesi	UKDP	Diğer Ulusal Kurumlarca Desteklenen Projeler	ABÇP	Avrupa Birliği Çerçeve Projesi
ABDP	Avrupa Birliği Destekli Diğer Projeler	UADP	Uluslararası Kurumlarca Bilimsel Araştırma Projesi	DGRP	Diğer Projeler

Tablo 62- Yıllara Göre Jüri Üyelığı Dağılımı

Yıl	Uluslararası Jüri Üyelığı	Profesörlük Jürisi Üyelığı	Doçentlik Jürisi Üyelığı	Yardımcı Doçentlik Jürisi Üyelığı	Doktora Jüri Üyelığı	Yüksek Lisans Jüri Üyelığı	Proje Jüri Üyelığı	TOPLAM
Geçmiş	0	10	13	18	18	68	15	142
2014	2	4	9	27	4	18	15	79
2015	0	7	12	21	10	23	31	104
2016	1	7	9	19	15	30	33	114
2017	2	5	18	24	18	62	20	149
TOPLAM	5	33	61	109	65	201	114	588

Tablo 63- Yıllara Göre Yayın Kurulu Üyelikleri

Yıl	ISI İndekslerine Giren Dergilerde	Uluslararası Diğer Hakemli Dergilerde	Ulusal Hakemli Dergilerde	Diğer Dergilerde	TOPLAM
Geçmiş	29	41	48	7	125
2014	3	4	6	1	14
2015	3	4	10	2	19
2016	5	10	8	2	25
2017	4	16	9	1	30
TOPLAM	44	75	81	13	213

Tablo 64- Yıllara Göre Atıf Dağılımı

Yıl	ISI Dergilerindeki Atıflar	Diğer Uluslararası Atıflar	Ulusal Atıflar	TOPLAM
Geçmiş	1180	463	383	2026
2014	280	227	77	584
2015	651	206	120	977
2016	563	426	208	1197
2017	684	596	183	1463
TOPLAM	3.358	1.918	971	6.247

Tablo 65- Yıllara Göre Etkinlik Dağılımı

Yıl	UA-TOP	U-TOP	SN-DNŞ	KLSYN	UA-STE	U-STE	UA-SNT	TOPLAM
Geçmiş	567	849	0	1	5	30	1	1453
2014	218	154	0	0	3	5	0	380
2015	156	198	0	0	2	5	0	361
2016	291	141	1	0	1	3	1	438
2017	402	133	0	1	3	3	1	543
TOPLAM	1.634	1.475	1	2	14	46	3	3.175

UA-TOP	Uluslararası Toplantılar - Sempozyum, Kongre, Panel, Çalıştay, Eğitim Kursları ve Yaz Okulu Gibi Etkinlikler
U-TOP	Ulusal Toplantılar - Sempozyum, Kongre, Panel, Çalıştay, Eğitim Kursları, Yaz Okulu ve Basın Yayın Etkinlikleri
SN-DNŞ	Sanat Danışmanlığı
KLSYN	Koleksiyon
UA-STE	Uluslararası Sanatsal ve Tasarıma Yönelik Etkinlikler
U-STE	Ulusal Sanatsal ve Tasarıma Yönelik Etkinlikler
UA-SNT	Uluslararası Sanat Etkinliği - Gösteri, Dinleti, Festival Organizasyonu

Tablo 66- Yıllara Göre Sanatsal Faaliyet Dağılımı

Yıl	Uluslararası	Ulusal	TOPLAM
Geçmiş	55	358	413
2014	8	40	48
2015	16	70	86
2016	18	95	113
2017	22	87	109
TOPLAM	119	650	769

Tablo 67- Yıllara Göre Patent Dağılımı

Yıl	Patent	Faydalı Model	Endüstriyel Tasarım	TOPLAM
Geçmiş	2	1	0	3
2014	0	0	0	0
2015	4	1	0	5
2016	13	2	3	18
2017	3	2	2	7
TOPLAM	22	6	5	33

Üniversiteler Arasında Yapılan İkili Anlaşmalar

Tablo 68- 2017 Yılı Yürürlükte Olan İkili Anlaşmalar Tablosu

Ülke adı	Üniversite adı	İmza / Yürürlük Tarihi	Geçerlilik Süresi	Bitiş Tarihi
KAZAKİSTAN	ABİLAY KHAN KAZAK ULUSLARARASI İLİŞKİLER VE DÜNYA DİLLERİ ÜNİVERSİTESİ	2012	5 YIL	2017
KAZAKİSTAN	ALMATI TEKNOLOJİ ÜNİVERSİTESİ	2012	5 YIL	2017
KIRGIZİSTAN	OŞ DEVLET ÜNİVERSİTESİ	2012	5 YIL	2017
KIRGIZİSTAN	BİŞKEK SOSYAL BİLİMLER ÜNİVERSİTESİ	2012	5 YIL	2017
KIRGIZİSTAN	KIRGIZİSTAN-TÜRKİYE MANAS ÜNİVERSİTESİ	2012	5 YIL	2017
KIRGIZİSTAN	ULUSLARARASI ATATÜRK ALA-TOO ÜNİVERSİTESİ	2012	5 YIL	2017
KIRGIZİSTAN	ARABAYEV KIRGIZ DEVLET ÜNİVERSİTESİ	2012	5 YIL	2017
ARJANTİN	UNİVERSİDAD ISALUD	2012	5 YIL	2017
AMERİKA	İNİNGUA WASHINGTON DC	2012	5 YIL	2017
KIRGIZİSTAN	CUSUP BALASAGIN KIRGIZ MİLLİ ÜNİVERSİTESİ	2012	5 YIL	2017
KAZAKİSTAN	KAZAK DEVLET KIZLAR PEDAGOGJİ ÜNİVERSİTESİ	2012	5 YIL	2017
ENDONEZYA	İNSTİTUT TEKNOLOJİ BANDUNG	2012	5 YIL	2017
MALEZYA	INTERNATİONAL İSLAMİC ÜNİVERSİTY MALAYSİA	2013	5 YIL	2018

Ülke adı	Üniversite adı	İmza / Yürürlük Tarih	Geçerlilik Süresi	Bitiş Tarihi
UKRAYNA	CRİMEAN ENGINEERING AND PEDAGOGİCAL ÜNİVERSİTY	2013	5 YIL	2018
KOSOVA	ÜNİVERSİTY OF PRİSHTİNA “HASAN PRİSHTİNA”	2013	5 YIL	2018
ROMANYA	OVIDİUS ÜNİVERSİTY OF CONSTANTANTA	2013	5 YIL	2018
ROMANYA	ANDREİ SAGUNA ÜNİVERSİTY FROM CONSTANTANTA	2013	5 YIL	2018
MAKEDONYA	SS.CYRİL AND METHODİUS ÜNİVERSİTY	2013	5 YIL	2018
BOSNA-HERSEK	ÜNİVERSİTY OF BANJA LUKA	2013	5 YIL	2018
RUSYA	VOLGA STATE ÜNİVERSİTY OF TECHNOLOGY	2013	5 YIL	2018
POLONYA	WARSAW ÜNİVERSİTY OF LIFE SCIENCES	2013	5 YIL	2018
KIRGIZİSTAN	KASIM TINİSTANOV İSİK-GÖL DEVLET ÜNİVERSİTESİ	2013	5 YIL	2018
AZERBAYCAN	BAKÜ DEVLET ÜNİVERSİTESİ	2013	5 YIL	2018
AZERBAYCAN	KAFKAS ÜNİVERSİTESİ	2013	5 YIL	2018
AZERBAYCAN	AZERBAYCAN TURİZM ENSTİTÜSÜ	2013	5 YIL	2018
AZERBAYCAN	HAZAR ÜNİVERSİTESİ	2013	5 YIL	2018
AZERBAYCAN	AZERBAYCAN DEVLET PEDAGOJİ ÜNİVERSİTESİ	2013	5 YIL	2018
AZERBAYCAN	AZERBAYCAN DEVLET İKTİSAT ÜNİVERSİTESİ	2013	5 YIL	2018
KIRGIZİSTAN	INTERNATIONAL UNIVERSITY OF KIRGIZISTAN	2013	5 YIL	2018
ALMANYA	EBERSWALDE UNIVERSITY	2013	5 YIL	2018
PORTEKİZ	UTAD ÜNİVERSİDADE	2013	5 YIL	2018

Ülke adı	Üniversite adı	İmza / Yürürlük Tarih	Geçerlilik Süresi	Bitiş Tarihi
ENDONEZYA	İNSTİTUT TEKNOLOGİ SEPULUH NOPEMBER	2013	5 YIL	2018
ENDONEZYA	ÜNİVERSİTAS SEBELAS MARET	2013	5 YIL	2018
HİNDİSTAN	KIIT UNIVERSITY	2013	5 YIL	2018
KAZAKİSTAN	M.H.DULATY TARAZ DEVLET ÜNİVERSİTESİ	2014	5 YIL	2019
KAZAKİSTAN	AHMET YESEVİ ÜNİVERSİTESİ	2014	5 YIL	2019
KAZAKİSTAN	TARAZ DEVLET PEDAGOJİ ENSTİTÜSÜ	2014	5 YIL	2019
KIRGIZİSTAN	MAHMUD KAŞGARİ BARSKANİ DOĞU ÜNİVERSİTESİ	2014	5 YIL	2019
KKTC	GİRNE AMERİKAN ÜNİVERSİTESİ	2014	5 YIL	2019
KAZAKİSTAN	L.N. GUMİLEV AVRASYA MİLLİ ÜNİVERSİTESİ	2014	5 YIL	2019
KIRGIZİSTAN	İKTİSAT VE GİRİŞİMCİLİK ÜNİVERSİTESİ	2014	5 YIL	2019
MACARİSTAN	SZAMALK POST-SECUNDARY VOCATIONAL SCHOOL	2014	5 YIL	2019
KAZAKİSTAN	S.SEİFULLİN KAZAK AGRO TECHNICAL ÜNİVERSİTY	2014	5 YIL	2019
SUDAN	KUR'AN-I KERİM VE İSLAMİ İLİMLER ÜNİVERSİTESİ	2015	5 YIL	2020
SUDAN	AL NEELAIN ÜNİVERSİTY	2015	5 YIL	2020
SUDAN	INTERNETİONAL ÜNİVERSİTY OF AFRİKA	2015	5 YIL	2020
SUDAN	AL MUGHTARİBEEN ÜNİVERSİTY	2015	5 YIL	2020
SUDAN	NATİONAL ÜNİVERSİTY SUDAN	2015	5 YIL	2020
SUDAN	GENEİNA ÜNİVERSİTY	2015	5 YIL	2020

Ülke adı	Üniversite adı	İmza / Yürürlük Tarih	Geçerli- lik Süresi	Bitiş Tarihi
SUDAN	AL ZAİM AL AZHARİ ÜNİVERSİTY	2015	5 YIL	2020
SUDAN	ÜNİVERSİTY OF SCİENCE AND TE- CHNOLOGY	2015	5 YIL	2020
SUDAN	BLUE NİLE ÜNİVERSİTY	2015	5 YIL	2020
SUDAN	MASHREQ ÜNİVERSİTY	2015	5 YIL	2020
MAKEDONYA	ULUSLARASI BALKAN ÜNİVERSİ- TESİ	2015	5 YIL	2020
FİLİPİNLER	MİNDANAO DEVLET ÜNİVERSİTE- Sİ	2015	5 YIL	2020
UKRAYNA	KYİV SLAVONİK ÜNİVERSİTESİ	2015	5 YIL	2020
UKRAYNA	İNŞAAT MÜH. VE MİMARLIK KHARKIV MİLLİ ÜNİVERSİTESİ	2015	5 YIL	2020
GÜRCİSTAN	GEORGIA ÜNİVERSİTESİ	2015	5 YIL	2020
AFGANİSTAN	KARWAN ÜNİVERSİTESİ	2015	5 YIL	2020
KAZAKİSTAN	TARAZ DEVLET PEDAGOJİ ENSTİ- TÜSÜ	2015	5 YIL	2020
KAZAKİSTAN	TURAN ÜNİVERSİTESİ	2015	5 YIL	2020
KIRGIZİSTAN	CELAL-ABAD ÜNİVERSİTESİ	2015	5 YIL	2020

Ülke adı	Üniversite adı	İmza / Yürürlük Tarih	Geçerlilik Süresi	Bitiş Tarihi
PAKİSTAN	CENTRAL PUNJAB ÜNİVERSİTESİ	2015	5 YIL	2020
PAKİSTAN	FAİSALABAD DEVLET KOLEJ ÜNİVERSİTESİ	2015	5 YIL	2020
PAKİSTAN	FAİSALABAD TARIM ÜNİVERSİTESİ	2015	5 YIL	2020
PAKİSTAN	PIR MEHR ALİ SHAH ARİD TARIM ÜNİVERSİTESİ	2015	5 YIL	2020
PAKİSTAN	PUNJAB ÜNİVERSİTESİ	2015	5 YIL	2020
PAKİSTAN	RIPHAH ULUSLARASI ÜNİVERSİTESİ	2015	5 YIL	2020
AFGANİSTAN	DUNYA UNIVERSITY	2016	5 YIL	2021
BENİN	UNIVERSITE D'ABOMEY-CALAVI (UAC)	2016	5 YIL	2021
KAMERON	UNIVERSITY OF NGAOUNDERE	2016	5 YIL	2021
SUDAN	SUDAN ACADEMY OF SCIENCES	2016	5 YIL	2021
SUDAN	PEACE UNIVERSITY	2016	5 YIL	2021
SUDAN	SUDAN UNIVERSITY OF SCIENCE & TECHNOLOGY	2016	5 YIL	2021

Ülke adı	Üniversite adı	İmza / Yürürlük Tarih	Geçerlilik Süresi	Bitiş Tarihi
SUDAN	UNIVERSITY OF AL FASHIR	2016	5 YIL	2021
SUDAN	UNIVERSITY OF KASSALA	2016	5 YIL	2021
SUDAN	SHENDİ UNIVERSITY	2016	5 YIL	2021
SUDAN	UNIVERSITY OF BAHRI	2016	5 YIL	2021
SUDAN	UNIVERSITY OF KHARTOUM	2016	5 YIL	2021
SUDAN	UNIVERSITY OF EL IMAM EL MAHADI	2016	5 YIL	2021
SUDAN	UNIVERSITY OF BAKHT ALRUDA	2016	5 YIL	2021
SUDAN	UNIVERSITY OF GADARIF	2016	5 YIL	2021
SUDAN	UNIVERSITY OF DALANJ	2016	5 YIL	2021
SUDAN	WEST KORDUFAN UNIVERSITY	2016	5 YIL	2021
SUDAN	EL SHAIKH ABDALLAH ELBADRI UNIVERSITY	2016	5 YIL	2021
UGANDA	MBARARA UNIVERSITY OF SCIENCE AND TECHNOLOGY	2016	5 YIL	2021
AZERBAYCAN	LENKERAN DEVLET ÜNİVERSİTESİ	2017	5 YIL	2022
BOSNA-HERSEK	CEMAL BİYEDİÇ ÜNİVERSİTESİ	2017	5 YIL	2022
FAS	IBN ZOHR UNIVERSITY	2017	5 YIL	2022
KAZAKİSTAN	ATYRAU STATE UNIVERSITY	2017	5 YIL	2022
MAKEDONYA	ULUSLARARASI VİZYON ÜNİVERSİTESİ	2017	5 YIL	2022

Ülke adı	Üniversite adı	İmza / Yürürlük Tarih	Geçerlilik Süresi	Bitiş Tarihi
MOLDOVA	THE STATE AGRARIAN UNIVERSITY OF MOLDOVA	2017	5 YIL	2022
MOLDOVA	KOMRAT STATE UNIVERSITY	2017	5 YIL	2022
SUDAN	UNIVERSITY OF GEZİRA	2017	5 YIL	2022
UKRAYNA	KYİV TARAS SHEVCHENKO NATIONAL UNIVERSITY	2017	5 YIL	2022

2017 yılında Üniversitemizin imzalamış olduğu 10 Mevlana Protokolü ile toplam Mevlana Protokolü sayımız 74'e ulaşmıştır. 2017 yılı içerisinde değişime katılan öğrenci ve öğretim elemanı sayısı aşağıdaki tabloda verilmiştir.

Tablo 69- Mevlana Değişim Programına Katılan Öğrenci-Öğretim Elemanı Sayısı

ÜNİVERSİTEMİZDE MEVLANA DEĞİŞİM PROGRAMINA KATILIM	2017 YILI İÇİNDE DEĞİŞİME KATILAN
Üniversitemize Gelen Öğrenci Sayısı	4
Üniversitemizden Giden Öğrenci Sayısı	11
Üniversitemize Gelen Öğretim Elemanı Sayısı	7
Üniversitemizden Giden Öğretim Elemanı Sayısı	5
Programdan Faydalanan Toplam Kişi Sayısı	27

Proje Bilgileri

2015 yılında Bilimsel Araştırma Projeleri Koordinatörlüğümüze 60 adet proje başvurusu yapılmış olup, bunlardan 45 tanesi kapsamlı, katılımlı, yüksek lisans ve doktora öğrenim araştırma projesi, 15 tanesi ise alt yapı projesidir. Yapılan hakem değerlendirmeleri neticesinde 9 tanesi altyapı projesi olmak üzere toplamda 51 projenin desteklenmesine karar verilmiştir. Bu bağlamda ilgili projelere toplamda 627.193,10-TL ödenek tahsis edilmiş olup, bu ödeneğin 175.607,42-TL'si altyapı projelerine ayrılmıştır. Yine 2015 yılında 18 yayın teşvik projesinin başvurusu alınmış olup, yapılan değerlendirmeler neticesinde 16 tanesinin desteklenmesi uygun görülmüştür. 23.710,24-TL'lik kaynak yayın teşvik projelerine ayrılmıştır. Bunlarla birlikte 2015 yılında hızlı destek projelerinin desteklenmesi kararı verilmiş olup, bu kapsamda 15 adet projeye 35.279,05-TL'lik destek sağlanmıştır.

Tablo 70- Bilimsel Araştırma Proje Sayısı

Bilimsel Araştırma Proje Sayısı					
Projeler	2017 Yılı				Toplam Ödenek TL
	Önceki Yııldan Devreden Proje	Yıl İçinde Eklenen Proje	Toplam	Yıl İçinde Tamamlanan Proje	
KALKINMA BAK. PRJ.	1	0	1	0	10.324.917
TÜBİTAK					
A.B HİBESİ					
B.A.P.	38	100	138	69	3.759.567
TOPLAM	39	100	139	69	14.084.485

2017 YILI PROJE UYGULAMALARI

2017 yılı yatırım programında 7 adet projemiz bulunmaktadır. Başlangıç ödeneği 22.598.000,00 TL olan ve yıl içinde eklenen ödeneklerle 30.198.000,00 TL'ye ulaşan ödeneklerin 30.161.493,62 TL'si 2017 yılında harcanmıştır. Aşağıda bu projelerin uygulamaları belirtilmiştir.

PROJE BAZINDA ÖDENEK/HARCAMA DAĞILIMI			
PROJE ADI	BAŞLANGIÇ ÖDENEĞİ	DÖNEM SONU ÖDENEĞİ	HARCAMA
DERSLİK VE MERKEZİ BİRİMLER	9.000.000,00 "	16.135.000,00 "	16.111.030,26 "
KAMPÜS ALTYAPISI	2.000.000,00 "	1.810.000,00 "	1.808.751,85 "
AÇIK VE KAPALI SPOR TESİSLERİ	4.000.000,00 "	4.845.000,00 "	4.842.689,72 "
KASTAMONU TIP FAKÜLTESİ	4.500.000,00 "	0,00 "	0,00 "
MUHTELİF İŞLER	1.000.000,00 "	6.010.000,00 "	6.005.021,29 "
ÇEŞİTLİ ÜNİTELERİN ETÜT PROJESİ	498.000,00 "	208.000,00 "	204.970,61 "
YÜCEBİYIKLAR KONAĞI RESTORASYONU	1.600.000,00 "	1.190.000,00 "	1.189.029,90 "
TOPLAM	22.598.000,00 "	30.198.000,00 "	30.161.493,62 "



IV KURUMSAL KABİLİYET VE KAPASİTENİN DEĞERLENDİRİLMESİ

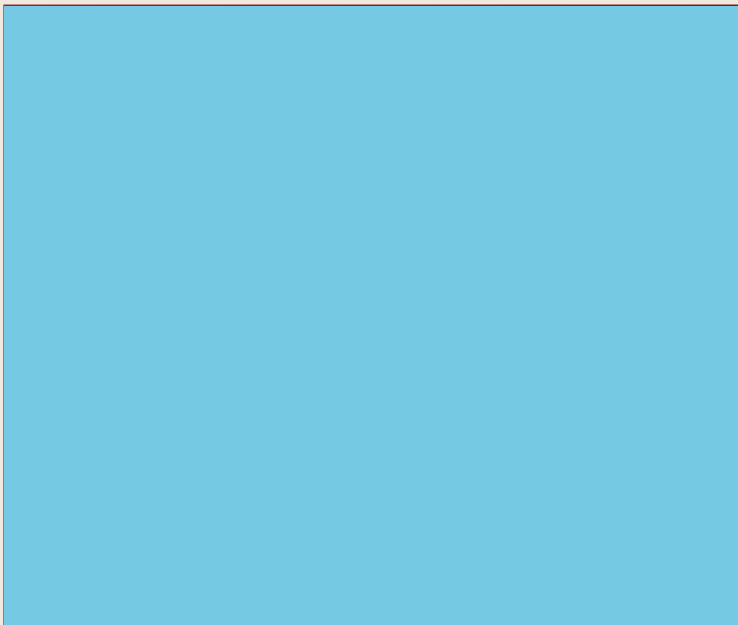

A-ÜSTÜNLÜKLER

Kastamonu Üniversitesi'nin Güçlü Yönleri:

- Personelimizin dinamik, paylaşımcı ve özverili olması,
- Sosyal, kültürel, sanatsal ve bilimsel etkinliklerin yoğun ve etkili olması,
- Gelişime ve bilimselliğe açık bir üniversite yönetimi,
- Stratejik yönetim yaklaşımının benimsenmesi,
- Personelin eğitim düzeyinin yüksek olması,
- Üniversitemizde düzenlenen bilimsel etkinlik sayısının artması
- Üniversitemiz Yurtdışı ilişkilerinin hızla gelişmesi,
- Yabancı Uyruklu öğrenci sayısının artması,
- Üniversite kütüphanesinin çeşitli veri tabanlarının on-line olarak tarama imkanlarına sahip olması,
- AB, TÜBİTAK ve BAP tarafından desteklenen proje sayısı ve destek miktarının artması,
- Ulusal ve Uluslar arası yayın sayısının artması.

B-ZAYIFLIKLAR

Kastamonu Üniversitesinin zayıf yönleri:

- Öğretim Üyesi sayısının azlığı,
- Bazı birimlerde laboratuvar ve araç gereç eksikliği,
- Araştırma kaynaklarının yetersizliği,
- Sosyal, kültürel ve sportif alanların yetersizliği,
- Merkez kütüphane hizmetlerinin sunulamaması,
- İdari ve teknik personel sayısının yetersizliği,
- Araç yetersizliği.
- Hizmet içi eğitim çalışmalarının yeterli olmaması

C-DEĞERLENDİRME

Üniversitemiz tüm kaynaklarını etkin, verimli ve ekonomik bir şekilde kullanmış ve mevcut insan kaynaklarını da en iyi şekilde değerlendirerek kısa sürede büyük gelişme göstermiştir.

Akademik ve İdari personel sayılarındaki artışlar olumlu olmakla birlikte, öğrenci sayılarındaki artış ile paralellik göstermediğinden olumsuz bir gelişme olarak değerlendirilmektedir. İdari personelimizin eğitim düzeyinin yüksek olması Üniversitemiz için olumlu bir gelişmedir.

Araştırma ve geliştirme faaliyetlerinin az olması üniversitemiz adına bir olumsuzluktur. Öğrenci katılım süreçlerinin yeterliliğinin artırılması, kalite geliştirme süreçlerinin gözden geçirilmesi ve gerekli önemlerin alınması ihtiyacı duyulmaktadır.

Üniversitemiz her düzeydeki eğitim-öğretim programlarının kalitesini yükseltmek için sürekli çaba içindedir. Bu konudaki iç ve dış gelişmeler dikkatle incelenmektedir. Öğrencilerimizin daha işlevsel, esnek bir eğitim-öğretim sunabilmek için sürekli düzenlemeler yapmaktayız.

Üniversitemiz Avrupa ve dünya eğitim-öğretim platformunda çağdaş, karşılaştırılabilir ve akredite edilebilir programlarla yer almak ve bu kapsamdaki dinamikler güncel olarak yakalayabilmek için çalışmalar sürmektedir.

Üniversitemizde yerleşke, eğitim-öğretim ve araştırmaya ek olarak her türlü soyso-kültürel hizmetlerin sunulduğu yerleşim yeri olarak yapılandırmaya devam edilmektedir.

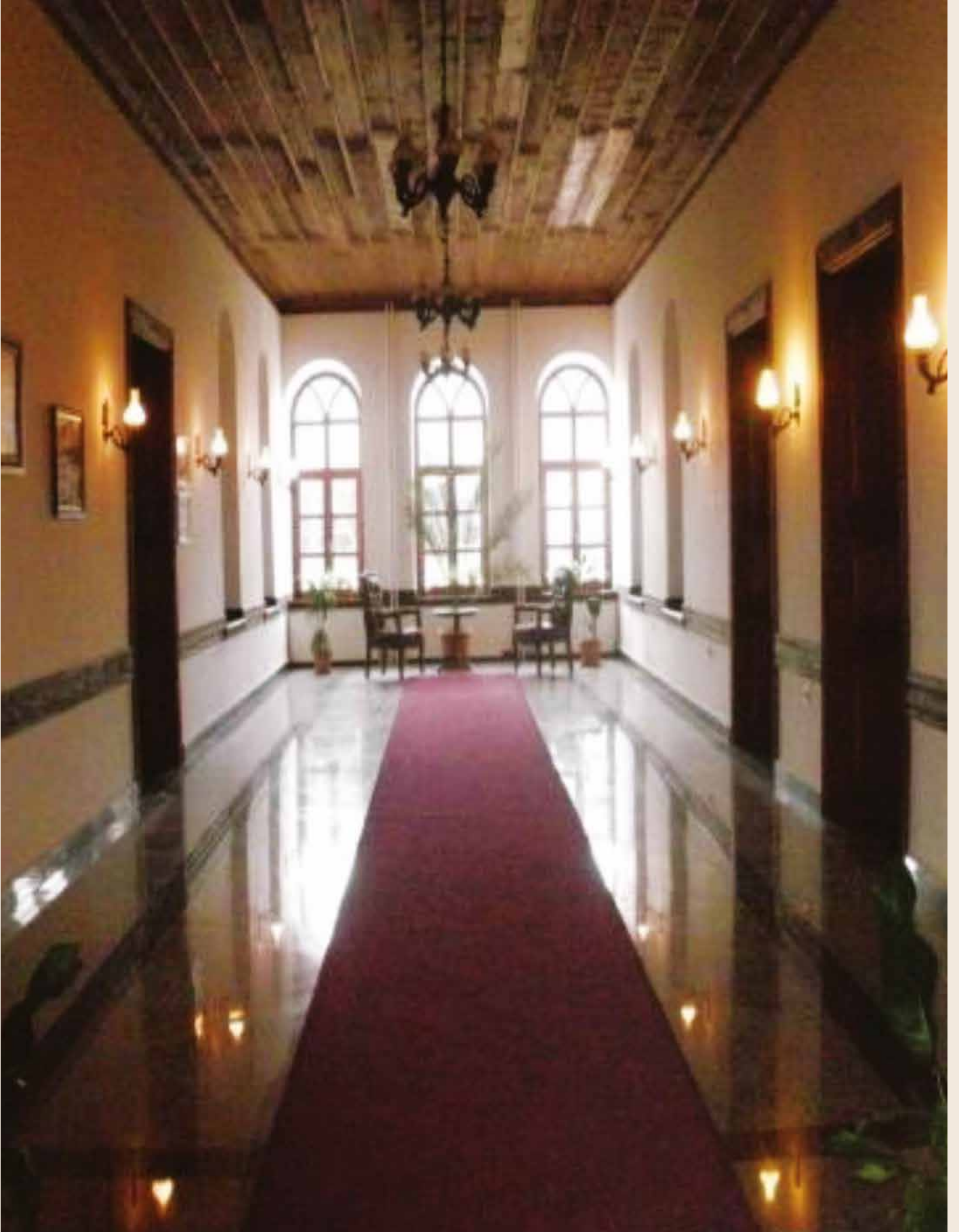

V ÖNERİLER VE TEDBİRLER

V-ÖNERİLER VE TEDBİRLER

Üniversitemiz kurulduğu günden bu yana sürekli gelişme ve büyüme içerisinde. Eğitim-öğretim ve araştırma-geliştirme faaliyetlerinin çağın gerektirdiği kalite düzeyine ulaşabilmesi; yatırım projelerimizin biran önce bitirilerek faaliyete geçirilmesi, araştırma ve geliştirme faaliyetlerimizin maddi olarak desteklenmesi, laboratuvar malzemesi ile araç gereç ihtiyacımızın giderilmesi, fiziki alt yapı ile makine teçhizat açığımızın kapatılması, kurum içi ve kurum dışı işlerini sağlıklı ve hızlı bir şekilde gerçekleştirecek nitelikli personel sayımızın artırılması ile doğrudan ilgilidir.

Ayrıca; istihdam edilen mezunlarımızın başarıları ile karşılaştıkları güçlükleri kolayca tespit etmek, üniversitedeki etkinlikleri hayata uyumlu hale getirmek, mezuniyet sonrası eğitim etkinlikleri sağlamak bakımından Mezuniyet Sonrası Takip ağı kurulmalıdır.

Öğrenci merkezli eğitim anlayışından hareketle, öğrenci temsilcilikleri ve öğrenci kulüplerinin etkin olarak çalışması, öğrenci temsilciliklerinin üniversitedeki yasal kurullara katılması, öğrencilerin problemlerinin çözümünde hızlı hareket edilmesini kolaylaştıracaktır.

Üniversite sanayi işbirliği çalışmalarını artırarak mezun olacak öğrencilere iş bulmaları konusunda yardımcı olacak işletmelerle bağlantılar kurulması gerekmektedir.

Üst yönetici olarak yetkim dahilinde;

Bu raporda yer alan bilgilerin güvenilir, tam ve doğru olduğunu beyan ederim.

Bu raporda açıklanan faaliyetler için bütçe ile tahsis edilmiş kaynakların, planlanmış amaçlar doğrultusunda ve iyi mali yönetim ilkelerine uygun olarak kullanıldığını ve iç kontrol sisteminin işlemlerin yasallık ve düzenliliğine ilişkin yeterli güvenceyi sağladığını bildiririm.

Bu güvence, üst yönetici olarak sahip olduğum bilgi ve değerlendirmeler, iç kontroller, iç denetçi raporları ile Sayıştay raporları gibi bilgim dahilindeki hususlara dayanmaktadır.

Burada raporlanmayan, idarenin menfaatlerine zarar veren herhangi bir husus hakkında bilgim olmadığını beyan ederim. (KASTAMONU – 28/02/2018)

e-imzalıdır

Prof. Dr. Seyit AYDIN

Rektör



Mali hizmetler birim yöneticisi olarak yetkim dahilinde;

Bu idarede, faaliyetlerin mali yönetim ve kontrol mevzuatı ile diğer mevzuata uygun olarak yürütüldüğünü, kamu kaynaklarının etkili, ekonomik ve verimli bir şekilde kullanılmasını temin etmek üzere iç kontrol süreçlerinin işletildiğini, izlendiğini ve gerekli tedbirlerin alınması için düşünce ve önerilerimin zamanında üst yöneticiye raporlandığını beyan ederim.

İdaremizin 2017 Yılı Faaliyet Raporunun III/A- Mali Bilgiler bölümünde yer alan bilgilerin güvenilir, tam ve doğru olduğunu teyit ederim. (Kastamonu, 28/02/2018)

e-imzalıdır

Şuayip CENGİZ

Daire Başkanı





T.C.
Kastamonu Üniversitesi