

**T.C.**  
**KİLİS BELEDİYE BAŞKANLIĞI**

**2011 YILI**  
**FAALİYET RAPORU**



## **İCİNDEKİLER**

### **ÜST YÖNETİCİ SUNUŞU**

#### **I-GENEL BİLGİLER**

A-Misyon ve Vizyon

B-Yetki,Görev Sorumluluklar

C-İdareye İlişkin Bilgiler

1- Fiziksel Yapı

2-Örgüt Yapısı

3-Bilgi ve Teknolojik Kaynaklar

4-İnsan Kaynakları

5-Sunulan Hizmetler

6-Yönetim ve İç Kontrol sistemi

#### **II-AMAÇ ve HEDEFLER**

A- İdarenin Amaç ve Hedefleri

B-Temel Politikalar ve Öncelikler

C-Diğer Hususlar

#### **III-FAALİYETLERİ İLİŞKİN BİLGİ VE DEĞERLENDİRMELER**

A- Mali Bilgiler

1- Bütçe Uygulama Sonuçları

2- Temel Mali Tablolara İlişkin Açıklamalar

3- Mali Denetim Sonuçları

B- Performans Bilgileri

1- Faaliyet ve Proje Bilgilerin

1.1 Yazı İşleri Müdürlüğü

1.2 Hesap İşleri Müdürlüğü

1.2.1 Emlak Şefliği

1.3 Fen İşleri Müdürlüğü

1.3.1 Su Arıtma Tesisi

1.4 İmar ve Şehircilik Müdürlüğü

1.5 Park ve Bahçeler müdürlüğü

1.6 Temizlik İşleri Müdürlüğü

1.7 Zabıta Müdürlüğü

1.8 Veteriner İşleri Müdürlüğü

1.9 İtfaiye Müdürlüğü

1.10 Su İşletme Müdürlüğü

1.11 Hal İdare Amirliği

1.12 Mezarlık Memurluğu

1.13 Otogar Müdürlüğü

#### **IV-KURUMSAL KABİLİYET ve KAPASİTENİN DEĞERLENDİRİLMESİ**

A- Üstünlükler

B- Zayıflıklar

C- Değerlendirme

**EKLER :**

Ek- 1 :Üst Yöneticinin İç Kontrol Güvence Beyanı

Ek- 2 :Harcama Yetkililerinin İç Kontrol Güvence Beyanı

Ek- 3 :İç Kontrol Güvence Beyanları

## ÜST YÖNETİCİ SUNUŞU

Değerli Meclis Üyesi arkadaşlarım sizleri saygı ile selamlarım,

13 Temmuz 2005 tarihinde 25874 sayılı Resmi Gazetede yayınlanarak yürürlüğe giren 5393 sayılı Belediye Kanununun 56 maddesine göre Belediye Başkanının faaliyet raporunu Nisan ayı toplantısında Belediye Meclisine sunması kanun gereği olup,

Hepimizin yaşamaktan mutluluk duyduğumuz çok eskiye dayanan bir tarihe sahip olması nedeniyle geçmişi ve geleceği birlikte yaşanabilir bir turizm, kültür ve eğitim kenti olmayı vizyon edindiğimiz Kilis için temel ilke ve esaslarımıza bağlı kalarak birlikte yönettiğimiz,birlikte ürettiğimiz proje ve faaliyetlerimizi,bunlar için gerekli olan kaynakları nasıl ve ne şekilde kullandığımız konusunda hazırlamış olduğumuz 2011 yılı faaliyet raporunu siz değerli meclis üyesi arkadaşlarımla paylaşmaktan gurur duymaktayım.

Değerli arkadaşlarım;

Halkımızın bizlere emanet ettiği Kilis'imizi yaşanabilir güzel bir kent görünümüne kavuşturmak ve onların teveccühüne layık olabilmek için bu dönem içerisinde de gece gündüz demeden çalışmalarımıza devam etmiş bulunmaktayız.

Belediyecilik anlayışımızda her zaman bugünü kurtarmak yerine geleceği inşa etmek ve yaşatmak tek gayemiz olmuştur.

Çok önemli değerlere sahip Kilis'imize hizmet etmenin onurunu her zaman yüreğimizde hissederek sadece ilimizde yaşayan vatandaşlarımızın değil Kilis'i ziyaret edenlerin de imrenerek bakacağı bir Kilis oluşturmanın heyecanıyla gece gündüz demeden çalışmalarımıza devam etmekteyiz.

Değerli meclis üyesi arkadaşlarım.

Göreve geldiğimiz ilk günden bugüne kadar izlediğimiz sıkı personel politikasını bu dönemde de devam ettirmek suretiyle yeni personel alımına gidilmemiş, emekli olan, istifa ile ayrılan, ölen işçi ve memur personellerin yerlerine hiçbir surette atama yapılmadığı gibi 6111 sayılı kanun kapsamında 46 işçi personelimizin tüm hak ve alacakları ödenmek suretiyle başka kurumlara nakli sağlanmıştır Kalifiye eleman sayısı yok denecek kadar az olmasına rağmen mevcut personellerimizle Belediyenin tüm birimlerinde çalışmalara aksatılmadan devam edilmiştir.

2011 yılı kentimiz açısından çok önem verdiğimiz büyük projelerin tamamlandığı, alt yapılarının hazırlandığı ve gelecekte oluşacak beklentilere cevap verecek şekilde revizyonların tamamlanması süreci olarak yaşanmıştır.

Yapacağımız hizmetlerle ilgili olarak bir iş programı yapıp ve bu program dahilinde hizmetlerimizi sürdürmekteyiz. Dönem içerisinde de planlanan ve programlanan birçok hizmetlerimizi gerçekleştirmiş bulunmaktayız. Bu hizmetlerimiz faaliyet raporunda ayrıntılı olarak belirtilmiş ancak ana başlıklarla söz edecek olur isek,

İlimizin en büyük sorunlarının başında gelen su sıkıntısının giderilmesi ve ayrıca mevcut su hattındaki büyük çaptaki su kaçağının önlenmesi amacıyla Şehir içme suyu şebeke hattının skadalı sistemle yenilenmesi konusunda plan,proje ve kaynak temini hususunda tüm işlemler tamamlanmış,ihale aşamasında olan projenin kısa süre içerisinde ihalesi yapılmak suretiyle yapımına başlanacaktır.

İlimizin sorunlarının başında gelen otopark sorununa çözüm bulmak amacıyla cumhuriyet meydanının katlı otopark ve üzerinin yeniden meydan olarak düzenlenmesi konusunda gerekli çalışmalar tamamlanarak söz konusu projenin yapımına başlanmıştır.

Ayrıca bu süreçte yine büyük projelerimizden birini teşkil eden katı atık tesisimiz tamamlanarak hizmete alınmış bulunmaktadır.

İlimizin yegane mesire alanlarından biri olan Söğütlüdere mesire alanının yeniden düzenlenmesi konusunda çalışmalar tamamlanmış hazırlanan projemiz ihale aşamasına getirilmiş olup, kısa süre içerisinde ihalesi yapılmak suretiyle Kilis halkına yakışır bir mesire alanının oluşturulması sağlanacaktır.

Yine dönem içerisinde Şehrimizin en güzel parklarından biri olan Cumhuriyet Parkımızın içerisinde birçok aktivitelerin olduğu halkımızın rahat bir şekilde dinlenmelerini ve piknik yapmalarını sağlayacak şekilde düzenlenmesi konusunda da tüm plan proje ve kaynak temini konusundaki çalışmalar tamamlanarak, bugün itibariyle ihalesi yapılmış olup kısa sürede halkımızın hizmetine sunulacaktır.

Atık Su Arıtma Tesisi inşaatına başlanmış çalışmalar devam etmekte olup, en kısa zamanda bu tesisinde tamamlanarak hizmete alınmasıyla hem bahçelerin pis sularla sulanması önlenerek toplum sağlığı korunmuş olacak hem de bölge de sulu tarıma geçirilerek ilimize ve ülke ekonomimize büyük bir katkı sağlanmış olacaktır.

Değerli arkadaşlarım;

2011 yılı mekansal projelerin hayata geçmesi açısından da önemli bir yıl olmuştur.

İlimiz kültürünün yaşatılması amacıyla inşasına başlanan Tarihi Kilis Kültür evinin inşası tamamlanmış ayrıca İlimiz genelinde iki adet taziye evi yapılarak halkımızın hizmete sunulmuştur.

Doğalgaz projesi çalışmaları kapsamında ilimizin birçok cadde ve sokaklarında alt yapı kazı çalışmalar devam etmekte olup, ayrıca çok sert ve şiddetli bir kış mevsimimin yaşanması nedeniyle birçok cadde ve sokaklarımız tahrip olmuş, buna rağmen belediyemiz imkanlarının ve mevsim şartlarının elverdiği ölçüde yine bu dönem içerisinde yollarımıza gereken bakım ve onarım yapılmak suretiyle 50.000m<sup>2</sup> kilit taşı, 10.000 adet Kaldırım Bordürü ve 10.000 metrekare Mantar Taşı alınarak yol ve kaldırım döşemesi yapılmıştır. Halen hızlı bir şekilde bu çalışmalara devam edilmektedir.

İlimizin birçok bölgesinde ihtiyaca binaen yeni parklar inşa edilerek halkımızın hizmetine sunulmuş mevcut eski parklarında gerekli bakım ve onarımları yapılmış, yıl içerisinde 6525 kök ağaç ve 6450 kök ve 10 kasa çeşitli türde çiçeklerin dikimi ile 1500kg çim tohumu ekimi yapılarak yeşil bir Kilis oluşturulması yönünde çalışmalarımız devam etmiştir.

Belediye olarak üstün bir gayret ve güzel hizmet anlayışıyla yola çıkarak daha önce kendimiz için belirlemiş olduğumuz hedefler doğrultusunda zaman kaybetmeden Kilis halkına mevcut olanaklarımızı da zorlamak suretiyle bu dönem içerisinde de en az harcama ile en yüksek hizmeti sunmuş bulunmaktayız.

Bu dönem içerisinde, toplam gelirimiz **35.610.069,67**-TL olup, buna karşılık **39.246.515,66**-TL giderimiz olmuştur. Gelir ve gider arasındaki sapmaların nedeni ise personel maaş ve ücretlerinin bütçeye oranla yüksek oluşu bölgemizin sosyal ve ekonomik yapısı nedeniyle gelirlerin tahmin edilen düzeyde gerçekleşmemesinden kaynaklanmıştır.

2011 yılı dönemi hesapları Belediye Meclisince oluşturulan Denetim Komisyonu tarafından incelenmiş olup, bir yıl içerisinde yapılan işlemlerde herhangi bir şekilde yasalara aykırı husus bulunmadığı tespit edilmiş ve bu hususta Denetleme Komisyonunu hazırladığı rapor meclisimizin bilgisine sunulmuştur.

Belediyemiz birimlerinin başlıklar halinde dönem içerisinde yapmış olduğu tüm faaliyetleri ayrıca bu rapor içerisinde sizlere sunmuş bulunmaktayız.

Bu süreçte akıllarıyla bedenleriyle, emekleriyle bizlere yardımcı olan tüm çalışma arkadaşlarıma, karar süreçlerinde desteklerini esirgemeyen değerli meclis üyelerime ve attığımız her adımda sabırlarıyla, hoşgörülerıyla projelerimizi destekleyen ve yanımızda olan Kilis halkına sonsuz teşekkür eder

Bu ön sunuşum konuşmamın devamında 5393 sayılı Belediye Kanununun 56 maddesine göre hazırlanan 01 OCAK 2011 –31 ARALIK 2011 tarihleri arası faaliyet raporunu ana başlıklar halinde bilgi ve tasviplerinize arz eder,

Yüksek heyetinizi saygı ile selamlarım.

Av.M.Abdi BULUT  
Belediye Başkanı

**Ek-1: Üst Yöneticinin İç Kontrol Güvence Beyanı**

**İÇ KONTROL GÜVENCE BEYANI**

Üst yönetici olarak yetkim dahilinde;

Bu raporda yer alan bilgilerin güvenilir, tam ve doğru olduğunu beyan ederim.

Bu raporda açıklanan faaliyetler için bütçe ile tahsis edilmiş kaynakların, planlanmış amaçlar doğrultusunda ve iyi mali yönetim ilkelerine uygun olarak kullanıldığını ve iç kontrol sisteminin işlemlerin yasallık ve düzenliliğine ilişkin yeterli güvenceyi sağladığımı bildiririm.

Bu güvence, üst yönetici olarak sahip olduğum bilgi ve değerlendirmeler, iç kontroller, iç denetçi raporları ile Sayıştay raporları gibi bilgim dahilindeki hususlara dayanmaktadır.

Burada raporlanmayan, idarenin menfaatlerine zarar veren herhangi bir husus hakkında bilgim olmadığını beyan ederim. *Kilis-02/04/2012*

Av.M.Abdi BULUT  
Belediye Başkanı

## I-GENEL BİLGİLER

### A- Misyon ve Vizyon

Kilis Belediyesinin Vizyonu, Kilis'teki Kamu kurum ve Kuruluşları, Mahalle Muhtarlıkları, Sivil toplum örgütleri ve Belediye Birim Amirlerinin görüşlerine başvurularak 5393 sayılı yasanın vermiş olduğu yetki ve diğer yasaların vermiş olduğu görevler misyonda önem verilmesi gereken konular olarak belirlenmiştir.

**Vizyonumuz;** İlimiz çok eskiye dayanan bir tarihe sahip olması nedeni ile geçmiş geleceğiyle birlikte çağdaş, yaşanabilir bir şehir konumuna getirilebilmesi için, sınırlı kaynaklarla maksimum fayda üretmek, yaşanabilir huzurlu bir şehir oluşturmaktır.

**Misyonumuz;** Yasayla belirlenen Mahalli müşterek nitelikteki ihtiyaçların karşılanmasında, Belediyenin ekonomik durumu da göz önüne alınarak hizmet çalışmalarına devam etmek, Sosyal yardım, Spor, Kültür, temizlik, parklarla ve Halkımızın ekonomisini canlandırmak için iş alanları yaratılarak halkın mutluluğunu sağlamak. Bunun dışında yasayla belirlenen hizmetleri eşitsizliği ve adaletsizliği ortadan kaldırılarak verimli ve etkili bir şekilde halkın yararına sunmaktır.

### B- Yetki, Görev ve Sorumluluklar

Belediyenin görev ve sorumlulukları 5393 sayılı Belediye Kanununun 14. ve 15. maddelerinde belirtilmiştir.

#### (5393 Sayılı Yasanın 14.Maddesi)

a) İmar, su ve kanalizasyon, ulaşım gibi kentsel alt yapı; coğrafi ve kent bilgi sistemleri; çevre ve çevre sağlığı, temizlik ve katı atık; zabıta, itfaiye, acil yardım, kurtarma ve ambulans; şehir içi trafik; defin ve mezarlıklar; ağaçlandırma, park ve yeşil alanlar; konut; kültür ve sanat, turizm ve tanıtım, gençlik ve spor; sosyal hizmet ve yardım, nikâh, meslek ve beceri kazandırma; ekonomi ve ticaretin geliştirilmesi hizmetlerini yapar veya yaptırır.

b) Okul öncesi eğitim kurumları açabilir. Devlete ait her derecedeki okul binalarının inşaatı ile bakım ve onarımını yapabilir veya yaptırabilir, her türlü araç, gereç ve malzeme ihtiyaçlarını karşılayabilir; sağlıkla ilgili her türlü tesisi açabilir ve işletebilir; kültür ve tabiat varlıkları ile tarihî dokunun ve kent tarihi bakımından önem taşıyan mekânların ve işlevlerinin korunmasını sağlayabilir; bu amaçla bakım ve onarımını yapabilir, korunması mümkün olmayanları aslına uygun olarak yeniden inşa edebilir. Gerekliğinde, öğrencilere, amatör spor kulüplerine malzeme verir ve gerekli desteği sağlar, her türlü amatör spor karşılaşmaları düzenler, yurt içi ve yurt dışı müsabakalarda üstün başarı gösteren veya derece alan sporculara Belediye Meclisi kararıyla ödül verebilir. Gıda bankacılığı yapabilir.

Belediye, kanunlarla başka bir kamu kurum ve kuruluşuna verilmeyen mahallî müşterek nitelikteki diğer görev ve hizmetleri de yapar veya yaptırır.

Hizmetlerin yerine getirilmesinde öncelik sırası, belediyenin malî durumu ve hizmetin ivediliği dikkate alınarak belirlenir.

Belediye hizmetleri, vatandaşlara en yakın yerlerde ve en uygun yöntemlerle sunulur. Hizmet sunumunda özürlü, yaşlı, düşkün ve dar gelirlilerin durumuna uygun yöntemler uygulanır.

Belediyenin görev, sorumluluk ve yetki alanı belediye sınırlarını kapsar.

Belediye Meclisinin kararı ile mücavir alanlara da belediye hizmetleri götürülebilir.

4562 sayılı Organize Sanayi Bölgeleri Kanunu hükümleri saklıdır.

#### **Belediyenin Yetki ve imtiyazları: (5393 sayılı yasanın 15.maddesi)**

- a) Belde sakinlerinin mahallî müşterek nitelikteki ihtiyaçlarını karşılamak amacıyla her türlü faaliyet ve girişimde bulunmak.
- b) Kanunların belediyeye verdiği yetki çerçevesinde yönetmelik çıkarmak, belediye yasakları koymak ve uygulamak, kanunlarda belirtilen cezaları vermek.
- c) Gerçek ve tüzel kişilerin faaliyetleri ile ilgili olarak kanunlarda belirtilen izin veya ruhsatı vermek.

- d)** Özel kanunları gereğince belediyeye ait vergi, resim, harç, katkı ve katılma paylarının tarh, tahakkuk ve tahsilini yapmak; vergi, resim ve harç dışındaki özel hukuk hükümlerine göre tahsili gereken doğal gaz, su, atık su ve hizmet karşılığı alacakların tahsilini yapmak veya yaptırmak.
- e)** Müktesep haklar saklı kalmak üzere; içme, kullanma ve endüstri suyu sağlamak; atık su ve yağmur suyunun uzaklaştırılmasını sağlamak; bunlar için gerekli tesisleri kurmak, kurdurmak, işletmek ve işlettmek; kaynak sularını işletmek veya işlettmek.
- f)** Toplu taşıma yapmak; bu amaçla otobüs, deniz ve su ulaşım araçları, tünel, raylı sistem dâhil her türlü toplu taşıma sistemlerini kurmak, kurdurmak, işletmek ve işlettmek.
- g)** Katı atıkların toplanması, taşınması, ayrıştırılması, geri kazanımı, ortadan kaldırılması ve depolanması ile ilgili bütün hizmetleri yapmak ve yaptırmak.
- h)** Mahallî müşterek nitelikteki hizmetlerin yerine getirilmesi amacıyla, belediye ve mücavir alan sınırları içerisinde taşınmaz almak, kamulaştırmak, satmak, kiralamak veya kiraya vermek, trampa etmek, tahsis etmek, bunlar üzerinde sınırlı aynî hak tesis etmek.
- i)** Borç almak, bağış kabul etmek.
- j)** Toptancı ve perakendeci hâlleri, otobüs terminali, fuar alanı, mezbaha, ilgili mevzuata göre yat limanı ve iskele kurmak, kurdurmak, işletmek, işlettmek veya bu yerlerin gerçek ve tüzel kişilerce açılmasına izin vermek.
- k)** Vergi, resim ve harçlar dışında kalan dava konusu uyuşmazlıkların anlaşmayla tasfiyesine karar vermek.
- l)** Gayrisihhî müesseseler ile umuma açık istirahat ve eğlence yerlerini ruhsatlandırmak ve denetlemek.
- m)** Beldede ekonomi ve ticaretin geliştirilmesi ve kayıt altına alınması amacıyla izinsiz satış yapan seyyar satıcıları faaliyetten men etmek, izinsiz satış yapan seyyar satıcıların faaliyetten men edilmesi sonucu, cezası ödenmeyerek iki gün içinde geri alınmayan gıda maddelerini gıda bankalarına, cezası ödenmeyerek otuz gün içinde geri alınmayan gıda dışı malları yoksullara vermek.
- n)** Reklam panoları ve tanıtıcı tabelalar konusunda standartlar getirmek.
- o)** Gayrisihhî işyerlerini, eğlence yerlerini, halk sağlığına ve çevreye etkisi olan diğer işyerlerini kentin belirli yerlerinde toplamak; hafriyat toprağı ve moloz döküm alanlarını; sıvılaştırılmış petrol gazı (LPG) depolama sahalarını; inşaat malzemeleri, odun, kömür ve hurda depolama alanları ve satış yerlerini belirlemek; bu alan ve yerler ile taşımalarda çevre kirliliğı oluşmaması için gereken tedbirleri almak.
- p)** Kara, deniz, su ve demiryolu üzerinde işletilen her türlü servis ve toplu taşıma araçları ile taksi sayılarını, bilet ücret ve tarifelerini, zaman ve güzergâhlarını belirlemek; durak yerleri ile karayolu, yol, cadde, sokak, meydan ve benzeri yerler üzerinde araç park yerlerini tespit etmek ve işletmek, işlettmek veya kiraya vermek; kanunların belediyelere verdiği trafik düzenlemesinin gerektirdiğı bütün işleri yürütmek.

(i) bendinde belirtilen gayrisihhî müesseselerden birinci sınıf olanların ruhsatlandırılması ve denetlenmesi, büyükşehir ve il merkez belediyeleri dışındaki yerlerde İl Özel İdaresi tarafından yapılır.

Belediye, (e), (f) ve (g) bentlerinde belirtilen hizmetleri Danıştay'ın görüşü ve İçişleri Bakanlığının kararıyla süresi kırk dokuz yılı geçmemek üzere imtiyaz yoluyla devredebilir; toplu taşıma hizmetlerini imtiyaz veya tekel oluşturmayacak şekilde ruhsat vermek suretiyle yerine getirebileceğı gibi toplu taşıma hatlarını kiraya verme veya 67 . maddedeki esaslara göre hizmet satın alma yoluyla yerine getirebilir.

İl sınırları içinde Büyükşehir belediyeleri, belediye ve mücavir alan sınırları içinde il belediyeleri ile nüfusu 10.000'i geçen belediyeler, meclis kararıyla; turizm, sağlık, sanayi ve ticaret yatırımlarının ve eğitim kurumlarının su, termal su, kanalizasyon, doğal gaz, yol ve aydınlatma gibi alt yapı çalışmalarını faiz almaksızın on yıla kadar geri ödemeli veya ücretsiz olarak yapabilir veya yaptırabilir, bunun karşılığında yapılan tesislere ortak olabilir; sağlık, eğitim, sosyal hizmet ve turizmi geliştirecek projelere İçişleri Bakanlığının onayı ile ücretsiz veya düşük bir bedelle amacı dışında kullanılmamak kaydıyla arsa tahsis edebilir.

Belediye, belde sakinlerinin belediye hizmetleriyle ilgili görüş ve düşüncelerini tespit etmek amacıyla kamuoyu yoklaması ve araştırması yapabilir.

Belediye mallarına karşı suç işleyenler Devlet malına karşı suç işlemiş sayılır. 2886 sayılı Devlet İhale Kanununun 75. maddesi hükümleri belediye taşınmazları hakkında da uygulanır.

Belediyenin proje karşılığı borçlanma yoluyla elde ettiği gelirleri, şartlı bağışlar ve kamu hizmetlerinde fiilen kullanılan malları ile belediye tarafından tahsil edilen vergi, resim ve harç gelirleri haczedilemez.

### **Belediyeye tanınan muafiyet (5393 sayılı yasanın 16.maddesi)**

Belediyenin kamu hizmetine ayrılan veya kamunun yararlanmasına açık, gelir getirmeyen taşınmazları ile bunların inşa ve kullanımları her türlü vergi, resim, harç, katılma ve katkı paylarından muafır.

### **Belediye meclisi (5393 sayılı yasanın 17.maddesi)**

Belediye meclisi, belediyenin karar organıdır ve ilgili kanunda gösterilen esas ve usûllere göre seçilmiş üyelerden oluşur.

## **MECLİS ÜYELERİMİZ**

Sıra	Adı ve Soyadı	Doğum		Tahsili	Cinsiyeti	Partisi	Kaçınıcı Dönem Seçildiği
		Yeri	Tarihi				
1	M.Alper ÜNVER	Kilis	17/05/1970	Lisans	Erkek	Ak Parti	İkinci
2	Ömer KERKÜTLÜOĞLU	Kilis	28/07/1943	Lisans	Erkek	Ak Parti	dördüncü
3	Ahmet URFALIOĞLU	Kilis	01/01/1957	Ortaokul	Erkek	Ak Parti	İkinci
4	Perihan DOĞANYILMAZ	Kilis	01/01/1950	Ortaokul	Kadın	Ak Parti	İlk
5	İzzet TOPRAK	Kilis	1981	Lisans	Erkek	Ak Parti	İlk
6	Necmettin ŞEKEROĞLU	Kilis	1958	Ortaokul	Erkek	Ak Parti	İkinci
7	Mehmet ERTÜRK	Kilis	01/01/1961	Ortaokul	Erkek	Ak Parti	İkinci
8	Seyfettin Ayhan KUDEYT	Kilis	18/02/1971	Lise	Erkek	Ak Parti	İlk
9	Hadice ÖZDİKİCİ	Kilis	16/01/1972	Lisans	Kız	Ak Parti	İlk
10	Salih TÜRK	Kilis	01/05/1972	İlkokul	Erkek	Ak Parti	İlk
11	Mehmet TEMÜR	Kilis	20/04/1962	İlkokul	Erkek	Ak Parti	İkinci
12	M.Akil TEKSABUNCU	Kilis	19/03/1964	Lise	Erkek	Ak Parti	İlk
13	Hannan CAN	Kilis	01/01/1955	İlkokul	Erkek	Ak Parti	İkinci
14	Mennan ÖZDEMİR	Kilis	02/03/1954	Ortaokul	Erkek	Ak Parti	İkinci
15	Mustafa KORKMAZ	Kilis	25.10.1954	İlkokul	Erkek	Ak Parti	üçüncü
16	Tahsin USTABAŞ	Kilis	01/01/1966	Lise	Erkek	Ak Parti	İkinci
17	Zadin ELMAS	Kilis	01/01/1979	Lise	Erkek	Ak Parti	İlk
18	Mehmet Turhan MÜLAYİM	Kilis	24/01/1963	Lise	Erkek	Ak Parti	İkinci
19	Mahmut ERENDOR	Kilis	04/02/1963	İlkokul	Erkek	Ak Parti	İlk
20	Mehmet ÇİMEN	Kilis	09/02/1956	Lisans	Erkek	MHP	İlk
21	M.Davut Aftal GÜCER	Kilis	1960	Lisans	Erkek	MHP	İlk
22	Mustafa NACAR	Kilis	02.09.1953	İlkokul	Erkek	MHP	İkinci
23	M.Hanifi ÖRS	Kilis	1955	İlkokul	Erkek	MHP	İlk
24	Abidin AKÇAY	Kilis	19/02/1941	Lisans	Erkek	MHP	İlk
25	Abdi YALANCI	Kilis	02/01/1974	Ortaokul	Erkek	MHP	İlk



*BAŞKANIMIZ*  
*Av.M.Abdî BULUT*



Av.M.Alper UNVER



Ömer KERKÜTLÜO



Ahmet URFALIOĞLU



Perihan DOĞANYILMAZ



İzzet TOPRAK



Necmittin ŞEKEROĞLU



Mehmet ERTÜRK



S.Ayhan KUDEYT



Hadice ÖZDİKİCİ



Salih TÜRK



Mehmet TEMÜR



M.Akil TEKSABUNCU



Hannan CAN



Mennan ÖZDEMİR



Mustafa KORKMAZ



Tahsin USTABAŞ



Zadin ELMAS



M.Turhan MÜLAYİM



Mahmut ERENDOR



Mehmet ÇİMEN



M.D.Aftal GÜCER



Mustafa NACAR



M.Hanifi ÖRS



Abidin AKÇAY



Abdi YALANCI

### **Meclisin görev ve yetkileri (5393 sayılı yasanın 18.maddesi)**

- a) Stratejik plân ile yatırım ve çalışma programlarını, belediye faaliyetlerinin ve personelinin performans ölçütlerini görüşmek ve kabul etmek.
- b) Bütçe ve kesin hesabı kabul etmek, bütçede kurumsal kodlama yapılan birimler ile fonksiyonel sınıflandırmanın birinci düzeyleri arasında aktarma yapmak.
- c) Belediyenin imar plânlarını görüşmek ve onaylamak, büyükşehir ve il belediyelerinde il çevre düzeni plânını kabul etmek. (Ek cümle: 1/7/2006-5538/29 md.) Belediye sınırları il sınırı olan Büyükşehir Belediyelerinde il çevre düzeni planı ilgili Büyükşehir Belediyeleri tarafından yapılır veya yaptırılır ve doğrudan Belediye Meclisi tarafından onaylanır.
- d) Borçlanmaya karar vermek.
- e) Taşınmaz mal alımına, satımına, takasına, tahsisine, tahsis şeklinin değiştirilmesine veya tahsisli bir taşınmazın kamu hizmetinde ihtiyaç duyulmaması hâlinde tahsisin kaldırılmasına; üç yıldan fazla kiralanmasına ve süresi otuz yılı geçmemek kaydıyla bunlar üzerinde sınırlı aynî hak tesisine karar vermek.
- f) Kanunlarda vergi, resim, harç ve katılma payı konusu yapılmayan ve ilgililerin isteğine bağlı hizmetler için uygulanacak ücret tarifelerini belirlemek.
- g) Şartlı bağışları kabul etmek.
- g) Şartlı bağışları kabul etmek.
- h) Vergi, resim ve harçlar dışında kalan ve miktarı beşbin TL'den fazla dava konusu olan belediye uyuşmazlıklarını sulh ile tasfiyeye, kabul ve feragat karar vermek.
- i) Bütçe içi işletme ile 6762 sayılı Türk Ticaret Kanununa tâbi ortaklıklar kurulmasına veya bu ortaklıklardan ayrılmaya, sermaye artışına ve gayrimenkul yatırım ortaklığı kurulmasına karar vermek.
- j) Belediye adına imtiyaz verilmesine ve belediye yatırımlarının yap-işlet veya yap-işlet-devret modeli ile yapılmasına; belediyeye ait şirket, işletme ve iştiraklerin özelleştirilmesine karar vermek.
- k) Meclis başkanlık divanını ve encümen üyeleri ile ihtisas komisyonları üyelerini seçmek.
- l) Norm kadro çerçevesinde belediyenin ve bağlı kuruluşlarının kadrolarının ihdas, iptal ve değiştirilmesine karar vermek.
- m) Belediye tarafından çıkarılacak yönetmelikleri kabul etmek.
- n) Meydan, cadde, sokak, park, tesis ve benzerlerine ad vermek; mahalle kurulması, kaldırılması, birleştirilmesi, adlarıyla sınırlarının tespiti ve değiştirilmesine karar vermek; beldeyi tanıtıcı amblem, flama ve benzerlerini kabul etmek.
- o) Diğer mahallî idarelerle birlik kurulmasına, kurulmuş birliklere katılmaya veya ayrılmaya karar vermek.
- p) Yurt içindeki ve İçişleri Bakanlığının izniyle yurt dışındaki belediyeler ve mahallî idare birlikleriyle karşılıklı iş birliği yapılmasına; kardeş kent ilişkileri kurulmasına; ekonomik ve sosyal ilişkileri geliştirmek amacıyla kültür, sanat ve spor gibi alanlarda faaliyet ve projeler gerçekleştirilmesine; bu çerçevede arsa, bina ve benzeri tesisleri yapma, yaptırma, kiralama veya tahsis etmeye karar vermek.
- r) Fahrî hemşehrilik payesi ve beratı vermek.
- s) Belediye başkanıyla encümen arasındaki anlaşmazlıkları karara bağlamak.
- t) Mücavir alanlara belediye hizmetlerinin götürülmesine karar vermek.
- u) İmar plânlarına uygun şekilde hazırlanmış belediye imar programlarını görüşerek kabul etmek.

**Belediye Encümeni;**

**ENCÜMEN ÜYELERİMİZ**

**SEÇİLMİŞ ÜYELER**

Ahmet URFALIOĞLU Üye  
İzzet TOPRAK Üye  
Salih TÜRK Üye

**MEMUR ÜYELER**

M.BÜYÜKDEMİRCİ Yazı İşleri Müdürü  
M.Akif YAVUZLU Mali Hiz.Müdür V.  
H.Azmi DOKUZLUOĞLU İmar ve Şeh.Müdürü

**Belediye Encümenin görev ve yetkileri (5393 sayılı yasanın 34.maddesi)**

- Stratejik plân ve yıllık çalışma programı ile bütçe ve kesin hesabı inceleyip belediye meclisine görüş bildirmek.
- Yıllık çalışma programına alınan işlerle ilgili kamulaştırma kararlarını almak ve uygulamak.
- Öngörülmeyen giderler ödeneğinin harcama yerlerini belirlemek.
- Bütçede fonksiyonel sınıflandırmanın ikinci düzeyleri arasında aktarma yapmak.
- Kanunlarda öngörülen cezaları vermek.
- Vergi, resim ve harçlar dışında kalan dava konusu olan belediye uyuşmazlıklarının anlaşma ile tasfiyesine karar vermek.
- Taşınmaz mal satımına, trampasına ve tahsisine ilişkin meclis kararlarını uygulamak; süresi üç yılı geçmemek üzere kiralanmasına karar vermek.
- Umuma açık yerlerin açılış ve kapanış saatlerini belirlemek.
- Diğer kanunlarda belediye encümenine verilen görevleri yerine getirmek.

**Belediye başkanı**

Belediye başkanı, belediye idaresinin başı ve belediye tüzel kişiliğinin temsilcisidir. Belediye başkanı, ilgili kanunda gösterilen esas ve usûllere göre seçilir. Belediye Başkanının görev ve yetkileri 5393 sayılı yasanın 38.maddesinde belirtilmiştir.

Belediye başkanı, görevinin devamı süresince siyasî partilerin yönetim ve denetim organlarında görev alamaz; profesyonel spor kulüplerinin başkanlığını yapamaz ve yönetiminde bulunamaz.

**Belediye başkanının görev ve yetkileri**

Madde 38- Belediye başkanının görev ve yetkileri şunlardır:

- Belediye teşkilâtının en üst amiri olarak belediye teşkilâtını sevk ve idare etmek, belediyenin hak ve menfaatlerini korumak.
- Belediyeyi stratejik plâna uygun olarak yönetmek, belediye idaresinin kurumsal stratejilerini oluşturmak, bu stratejilere uygun olarak bütçeyi, belediye faaliyetlerinin ve personelinin performans ölçütlerini hazırlamak ve uygulamak, izlemek ve değerlendirmek, bunlarla ilgili raporları meclise sunmak.
- Belediyeyi Devlet dairelerinde ve törenlerde, davacı veya davalı olarak da yargı yerlerinde temsil etmek veya vekil tayin etmek.
- Meclise ve encümene başkanlık etmek.
- Belediyenin taşınır ve taşınmaz mallarını idare etmek.
- Belediyenin gelir ve alacaklarını takip ve tahsil etmek.
- Yetkili organların kararını almak şartıyla sözleşme yapmak.
- Meclis ve encümen kararlarını uygulamak.
- Bütçeyi uygulamak, bütçede meclis ve encümenin yetkisi dışındaki aktarmalara onay vermek.
- Belediye personelini atamak.
- Belediye ve bağlı kuruluşları ile işletmelerini denetlemek.
- Şartsız bağışları kabul etmek.
- Belde halkının huzur, esenlik, sağlık ve mutluluğu için gereken önlemleri almak.
- Bütçede yoksul ve muhtaçlar için ayrılan ödeneği kullanmak, özürllülere yönelik hizmetleri yürütmek ve özürllüler merkezini oluşturmak.
- Temsil ve ağırlama giderleri için ayrılan ödeneği kullanmak.
- Kanunlarla belediyeye verilen ve belediye meclisi veya belediye encümeni kararını gerektirmeyen görevleri yapmak ve yetkileri kullanmak.

## C- İdareye İlişkin Bilgiler

### 1- Fiziksel Yapı

#### **Belediyenin kuruluşu, sınırları,hizmet binaları,nüfus,yüzölçümü ve mahalle sayısı,**

Kilis İli Güneydoğu Anadolu Bölgesinde Doğu ve Kuzeyi Gaziantep İl sınırları - güney ve batısı Suriye ile sınırlı bir sınır şehridir.

Kilis Belediyesi 1883 yılında kurulmuş olup, 1995 yılında İl Statüsü kazanarak İl Belediyesi konumu almıştır. 84.424 nüfusa, 74 mahalleye sahip, 10000 Hektar Mücavir Alana, 1500 Hektar İmar Alanına sahip, Kilis Belediyesi; Kilis İli Merkez İlçe Tekye Mahallesi Cumhuriyet Alanında bulunan kendine ait Hizmet Binasında hizmet vermektedir. İtfaiye hizmetleri ise yine kendisine ait İlimiz Yaşar Aktürk Mahallesi Vatan Caddesi üzerinde bulunan İtfaiye Garajında verilmektedir.

Belediyemizin bu Hizmet Binaları haricinde taşınmazları da bulunmaktadır.

#### **BİNA :**

- Belediye Hizmet Binası
- İtfaiye Hizmet Binası
- Belediye Otobüs Terminali
- Halk Terminali (Köy Garajı)
- Terminal Üzerinde iş merkezi binası
- Kırsal Terminal
- Kilis Kültürevi
- Soğuk Hava Deposu
- Mezbahane
- Sebze Hali
- Asfalt Şantiyesi
- Katı Atık Toplama Alanı ve Hizmet Binası
- Gıda Bankası
- Karataş Mahalle Konağı
- Cezaevi yanı Mahalle Konağı
- Kadın Sığınma evi

#### **SOSYAL TESİSLER :**

- Söğütlü dere Göl Restaurant
- Söğütlüdere Dinlenme ve Mesire Yeri
- Söğütlüdere (Havuzbaşı) Kafeterya
- Akpınar Mesire Yeri
- Cumhuriyet Parkı (Çaybahçesi ve Kafeterya)
- Karataş Spor tesisleri

#### **LOJMAN :**

Belediyemize ait 2 (iki) adet lojman bulunmaktadır.

#### **YARDIMCI TESİSLER :**

- Belediye Pasajı
- Belediye Çarşısı
- Derya Lokantası ve şehir Kulübü
- Orta Blok Dükkanlar
- Ayşecik Aile Çay bahçesi
- 7 Aralık Parkı içerisindeki 2 Çay bahçesi
- Emirgan Çay bahçesi
- Sabah Pazarı
- Çengel Açık Halk Pazarı

## ENVANTERDEKİ ARAÇLARIMIZ

SIRA	PLAKASI	CİNSİ	MARKASI	MODELİ
1	79 AK 405	Taksi	Laguna	2009
2	79 AK 442	Taksi	Megan	2007
3	79 AL 001	Taksi	Polio Weekend	1999
4	79 AD 003	Taksi	Doğan	1991
5	79 AD 004	Taksi	Renault	1986
6	79 AD 005	Taksi	Renault	1991
7	79 DN 003	Kombivan	Renault Kango	2011
8	79 DN 004	Kombivan	Renault Kango	2011
9	79 DN 005	Kombivan	Renault Kango	2011
10	79 DN 006	Kombivan	Renault Kango	2011
11	79 AD 612	Minibüs	Levent	1992
12	79 AC 613	Cenaze Otosu	Levent	1992
13	79 AK 032	Cenaze Otosu	Levent	2007
14	79 AC 614	Minibüs	Levent	1992
15	79 AD 371	Minibüs	Levent	1992
16	79 AD 372	Minibüs	Levent	1994
17	79 AC 003	Kamyon	Ford	1985
18	79 AC 603	Kamyon	Fatih	1985
19	79 AC 604	Kamyon	Fatih	1992
20	79 AC 605	Kamyon	Fatih	1992
21	79 AC 606	Kamyon	Fatih	1992
22	79 AC 609	Kamyon	Fatih	1992
23	79 AC 611	Kamyon	Fatih	1992
24	79 AC 619	Kamyon	Fatih	1994
25	79 AL 678	Kamyon	Fatih	1999
26	79 AN 074	Kamyon	Fatih	2000
27	79 AN 075	Kamyon	Fatih	2000
28	79 AC 601	Kamyon	Ford	1985
29	79 AD 471	Kamyon	BMC	1978
30	79 AC 616	Kamyon	İveco	1992
31	79 AC 602	Kamyon	BMC	1978
32	79 AC 617	Kamyon	İveco	1991
33	79 AC 618	Kamyon	Fatih	1994
34	79 AK 562	Kamyon	BMC	2007
35	79 AC 564	Kamyon	BMC	2007
36	79 DC 301	Kamyon	Ford	2008
37	79 AC 608	Tanker	Fatih	1992
38	79 AC 610	Tanker	Fatih	1992
39	79 AE 725	Vidanjör	Ford	1993
40	79 DC 118	Tıbbi Atık Aracı	ISUZU	2008
41	79 DC 116	Çöp Kamyonu	ISUZU	2008
42	79 DC 117	Çöp Kamyonu	ISUZU	2008

SIRA	PLAKASI	CİNSİ	MARKASI	MODELİ
43	79 DC 114	Çöp Kamyonu	ISUZU	2008
44	79 DC 115	Çöp Kamyonu	ISUZU	2008
45	79 DC 113	Çöp Kamyonu	ISUZU	2008
46	79 AC 636	Traktör	Ford	1993
47	27 AL 336	Traktör	Ford	1967
48	79 AC 632	Traktör	M.Ferguson	1983
49	79 AC 633	Traktör	M.Ferguson	1977
50	79 AC 634	Traktör	M.Ferguson	1977
51	79 AC 638	Traktör	M.Ferguson	1983
52	79 AC 639	Traktör	M.Ferguson	1981
53	79 AC 641	Traktör	M.Ferguson	1981
54	79 AC 642	Traktör	M.Ferguson	1981
55	79 AC 643	Traktör	M.Ferguson	1990
56	79 AC 644	Traktör	M.Ferguson	1981
57	79 AC 645	Traktör	M.Ferguson	1981
58	79 AF 957	Pikap	Ford	1998
59	79 AC 615	Pikap	Levent	1992
60	79 AK 018	4x2 Pikap	Mitsubishi	2008
61	79 AK 201	4x2 Pikap	Mitsubishi	2008
62	79 AL 400	4X4Pikap	Ford Ranger	2009
63	79 AR 110	İtfaiye Öncü Aracı	Ford	2009
64	79 AD 222	Çok Amaçlı İtfaiye Aracı	Mercedes)	2009
65	79 AR 488	Arazöz	Mercedes Benz	2009
66	79 AC 620	Arazöz	Fatih	1994
67	79 AC 621	Arazöz	Fatih	1994
68	79 AC 622	Arazöz	Ford	1979
69	79 AC 623	Arazöz	Fatih	1996
70	79 AC 624	Arazöz	BMC	1981
71	79 AE 287	Et Aracı	Fatih	1994
72	79 AN 905	Çekici	Fiat	1981
73		953 Paletli Yükleyici		
74		Paletli Ekskavatör		
75		Beko Loader		2005
76		Forklift	Daiwo	2005
77		Greyder	120 G	
78		Akskavatör	805 Eder	
79		Silindir	Tema Terra	
80		Silindir	Palme bim	2005
81		Vibrasyonlu Silindir	Çukurova	2007
82		Dozer	Fiat Allis AD-20	
83		Kepçe	920 Katarpil	

## 2- Örgüt Yapısı

Belediyemiz İçişleri Bakanlığına bağlı özel bütçeli bir kuruluştur. 77.706 nüfusa ve 1500 hektar imar alanına hizmet sunmaktadır. 5393 sayılı Belediye Kanununa göre yönetilmektedir. Belediyemizin 25 Meclis Üyesi, 6 Encümen Üyesi, Belediye Başkanı, Belediye Başkan Yardımcısı ve ana hizmet (Yazı İşleri, Hesap İşleri, Fen İşleri, İmar ve Şehircilik, Park ve Bahçe, Temizlik İşleri, Zabıta, Veteriner, Hal İdaresi, Garaj İdaresi, Belediye Avukatlığı) birimlerinden oluşmaktadır.

### Kilis Belediyesi Teşkilat Şeması

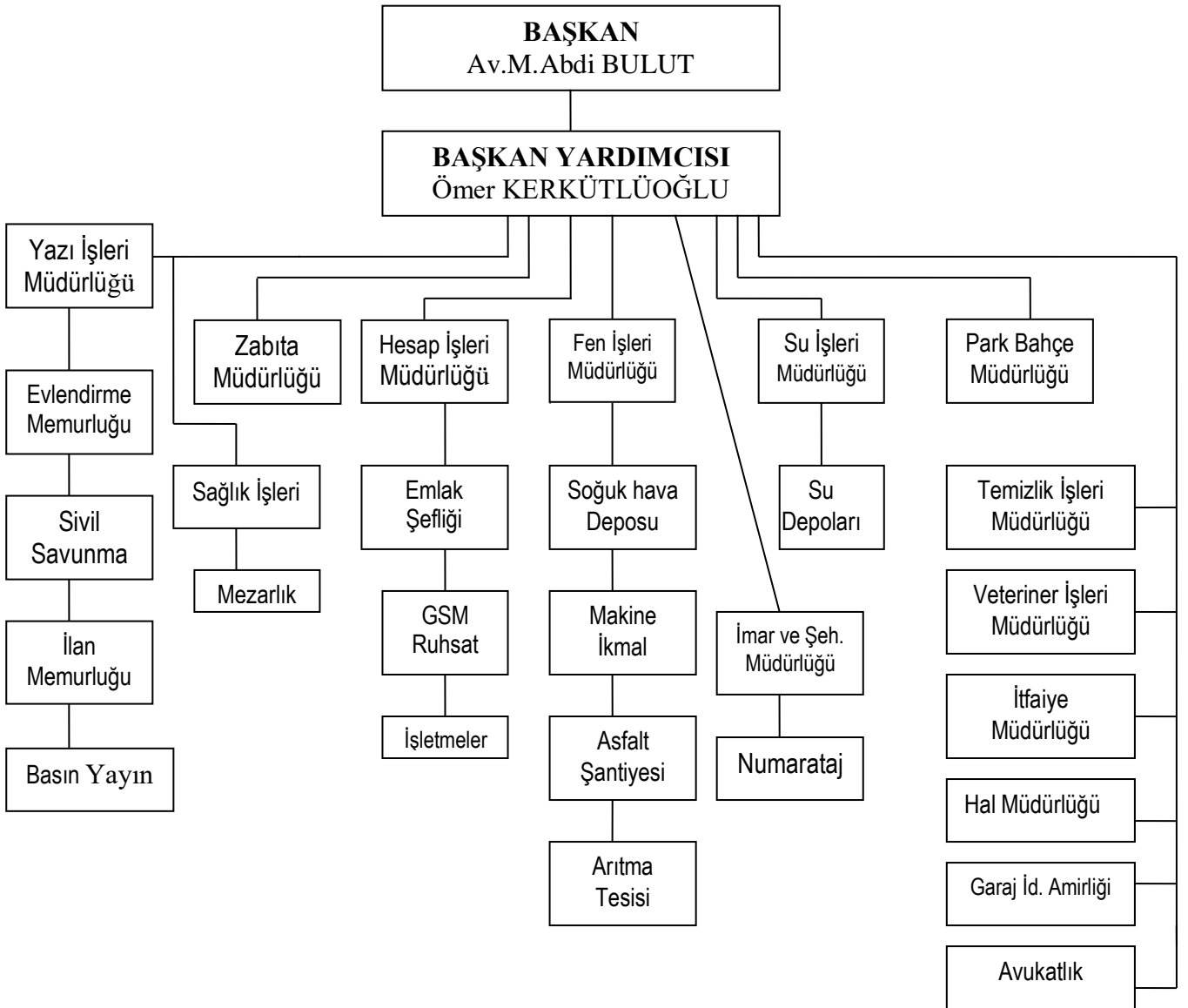

### **3- Bilgi ve Teknolojik Kaynaklar**

Belediyemiz bünyesinde belediye ana sistemini oluşturan Oracle database ile çalışan 1 adet Linux sunucunun üzerine kurulu Belsoft Otomasyon, bulunmaktadır.

Ana sistem ve bilgisayarların elektrik kesilmelerinden etkilenmemesi için hizmet veren güç kaynakları sistem de mevcut olup düzenli aralıklarla bakımının yapılması sağlanmaktadır.

Bulunan bilgisayarların hepsi internet hizmeti alabilmekte ve bilgisayarların internet üzerinden gelebilecek herhangi bir virüs, reklam yazılımı vs. lerden korunması için internet çıkışının sağlandığı modemler üzerinde kullanıcılara otomatik olarak dağıtmaktadır.

Ayrıca Belediye'nin internet üzerinden tanıtımı ve halkla iletişimi sağlayan, duyuru ve haberlerin yanı sıra belediye yapısı ve işleyişi hakkında bilgi veren [www.kilis.bel.tr](http://www.kilis.bel.tr) adı altında bir web sitesi bulunmaktadır.

#### 4- İnsan Kaynakları

##### 2011 Yılında Kilis Belediyesinde Çalışan Memur Personel Durumu

###### 1- Memur personelin yaş gruplarına göre dağılımı:

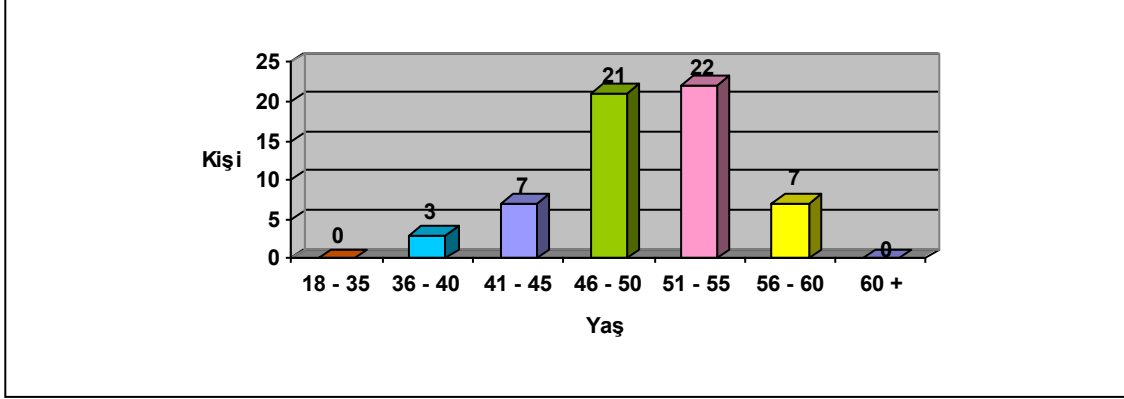

###### 2- Memur personelin hizmet yıllarına göre dağılımı:

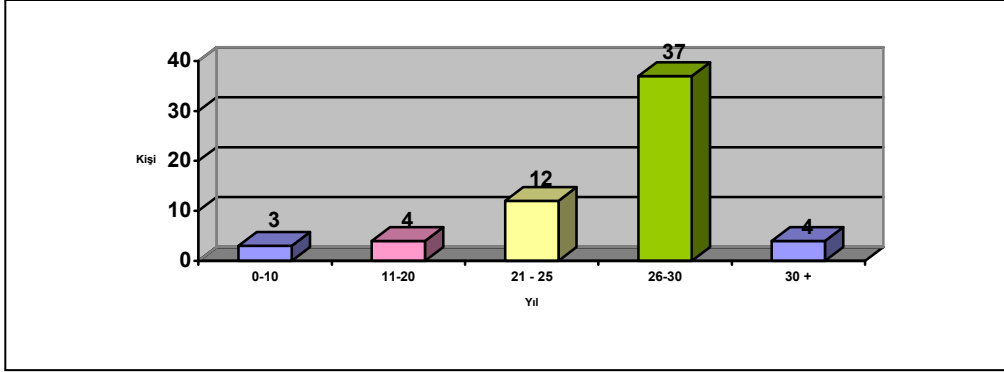

###### 3- Memur personelin cinsiyet dağılımı :

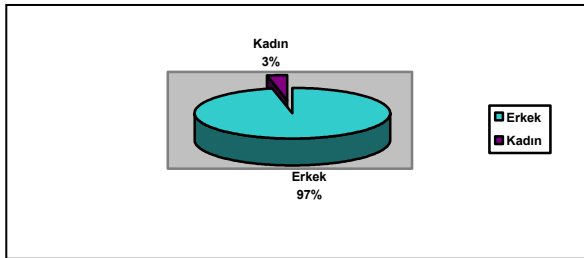

Kadın : 2  
Erkek :58

###### 4- Memur personelin eğitim durumlarına göre dağılımı :

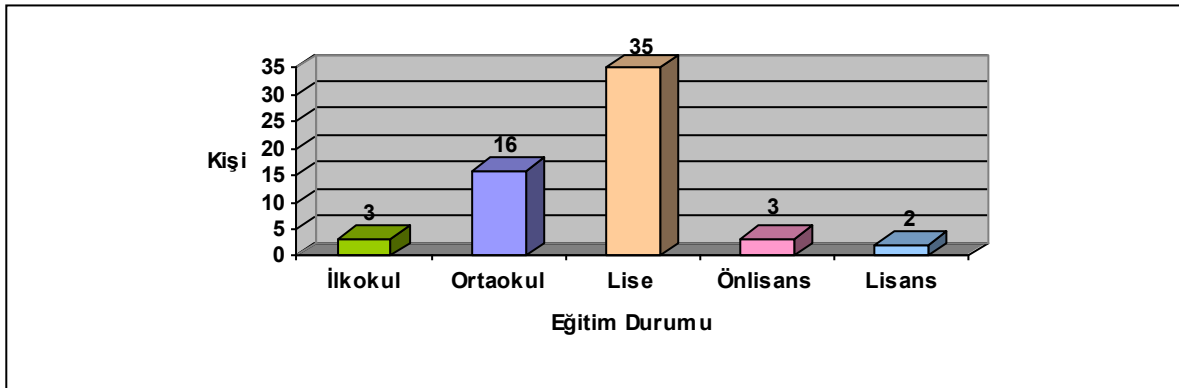



## 5- Memur personelin bölümlere göre dağılımı:

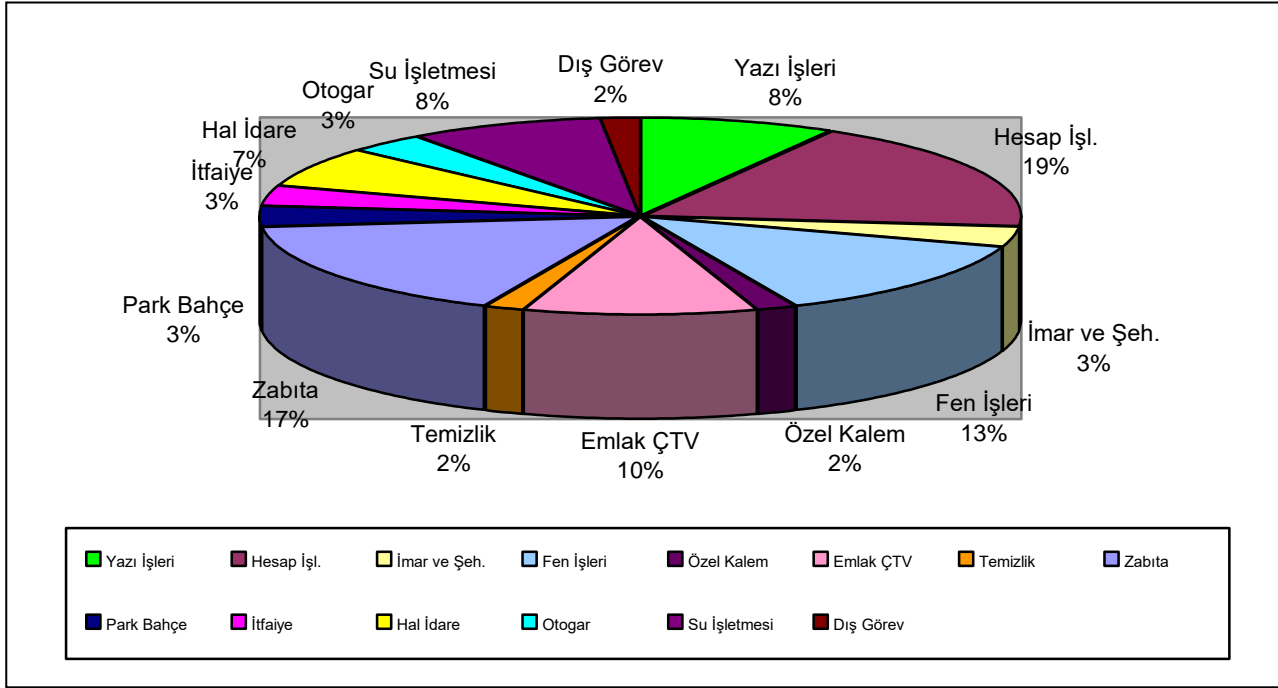

BİRİM	Çalışan Memur Sayısı
Özel Kalem Müdürlüğü	1
Yazı İşleri Müdürlüğü	5
Hesap İşleri Müdürlüğü	11
Fen İşleri Müdürlüğü	8
İmar ve Şehircilik Müdürlüğü	2
Zabıta Müdürlüğü	10
Temizlik İşleri Müdürlüğü	1
Park Bahçe Müdürlüğü	2
İtfaiye Müdürlüğü	2
Emlak Şefliği	6
Hal İdare Müdürlüğü	4
Su İşletme Müdürlüğü	5
Otogar	2
Dış Görevde	1
<b>TOPLAM</b>	<b>60</b>

6- 2011 yılında göreve başlayan memur personel,  
2011 yılında 1 memur atamayla göreve başlamıştır.

## 2011 Yılında Kilis Belediyesinde Çalışan İşçi Personel Durumu

### 1-İşçi personelin yaş gruplarına göre dağılımı :

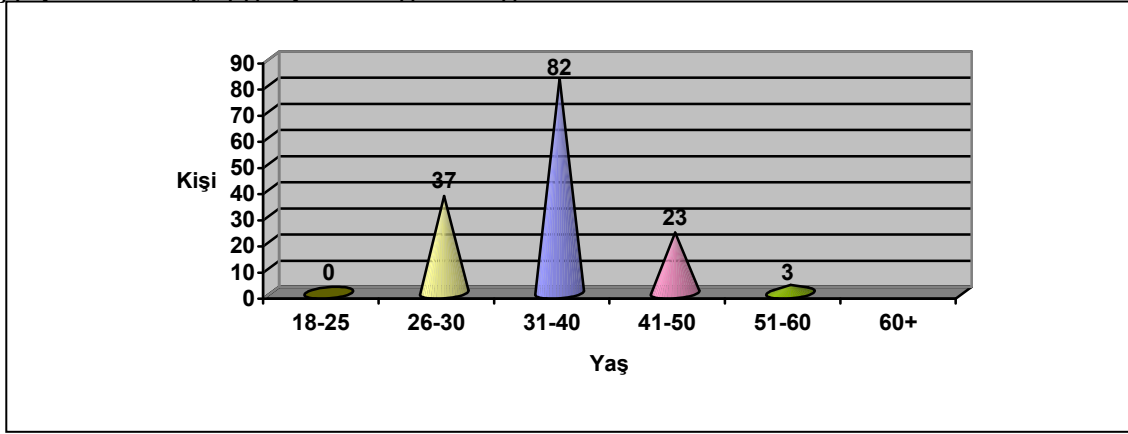

### 2-İşçi personelin hizmet yıllarına göre dağılımı:

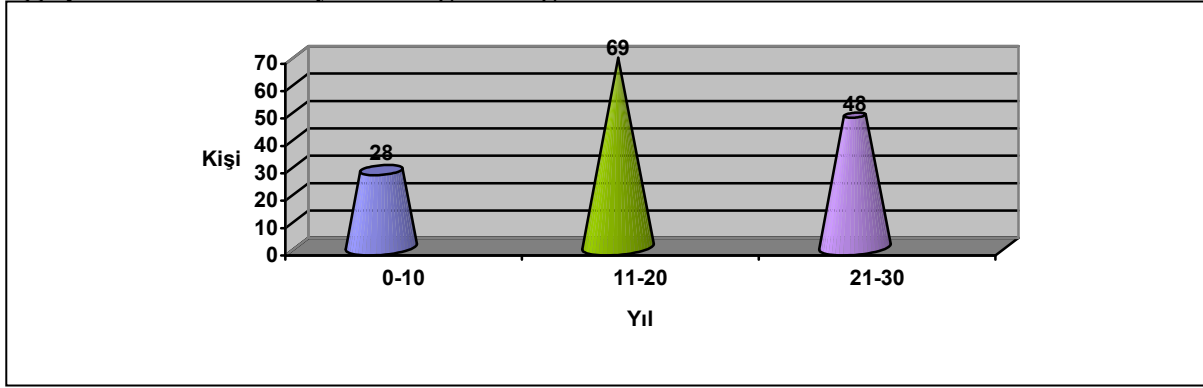

### 3-İşçi personelin cinsiyet dağılımı :

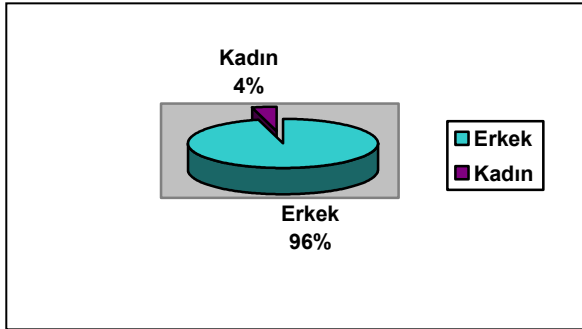

Kadın : 6

Erkek :139

### 4-İşçi personelin eğitim durumuna göre dağılımı :

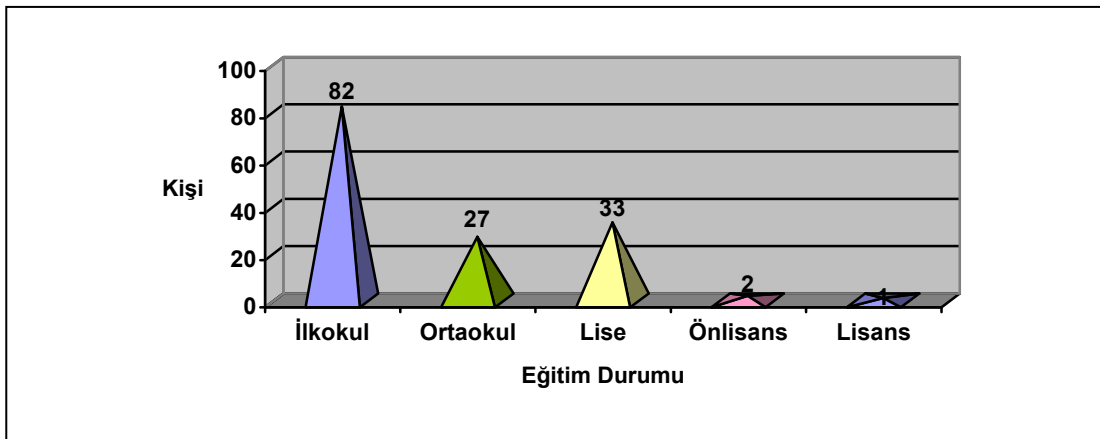

## 5- İşçi personelin bölümlere göre dağılımı:

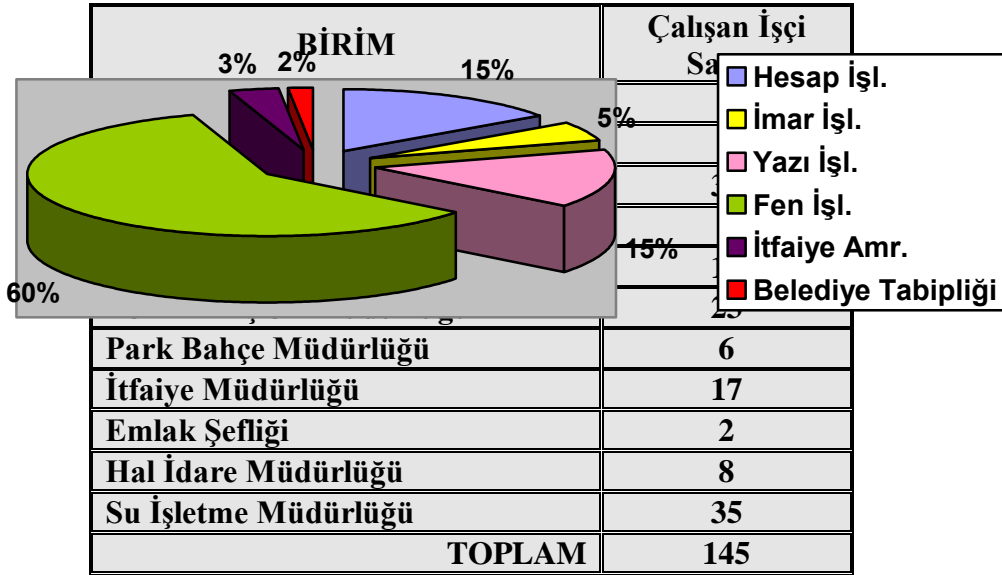
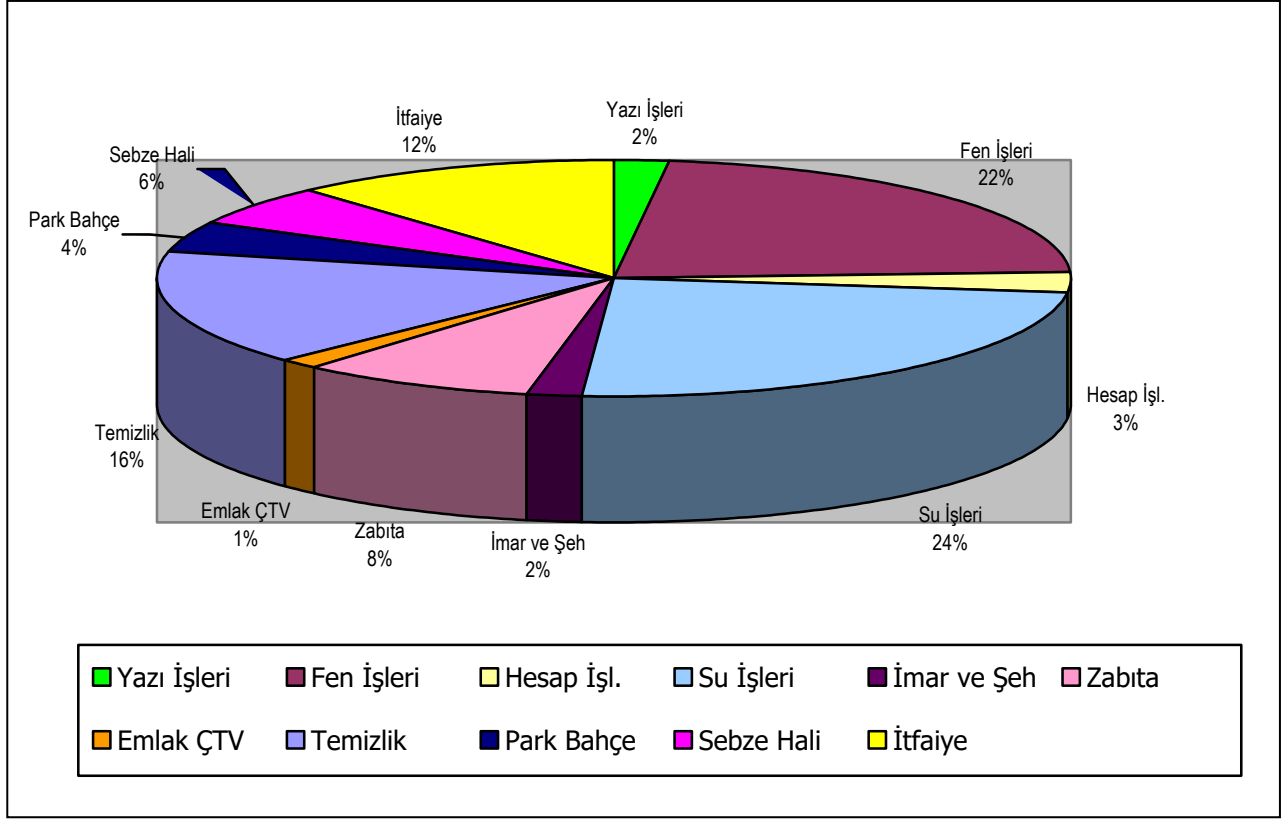

## 6-2011 yılında görevden ayrılan işçiler ve ayrılma nedenleri (naklen,istifa,emekli, ölüm) :

- 2011 yılı içerisinde toplam 5 işçi personel emekliliğe sevk edilmiş, 1 işçi personel atama ile memurluğa nakledilmiş ve 1 işçi personel askere gitmek suretiyle ayrılmış olup, 6111 sayılı yasa kapsamında 46 işçi personelde Milli Eğitim ve diğer kamu kurumlarına naklen gönderilmiştir.

## 2011 Yılında Kilis Belediyesinde Çalışan Sözleşmeli Personel Durumu

Belediyemizde toplam 11 adet Sözleşmeli Personel çalışmaktadır

### 1- Sözleşmeli personelin yaş gruplarına göre dağılımı :

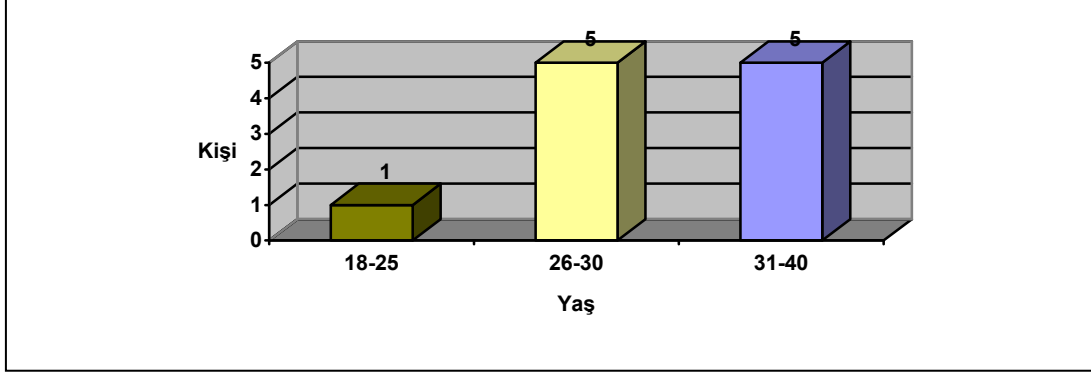

### 2- Sözleşmeli personelin cinsiyet dağılımı :

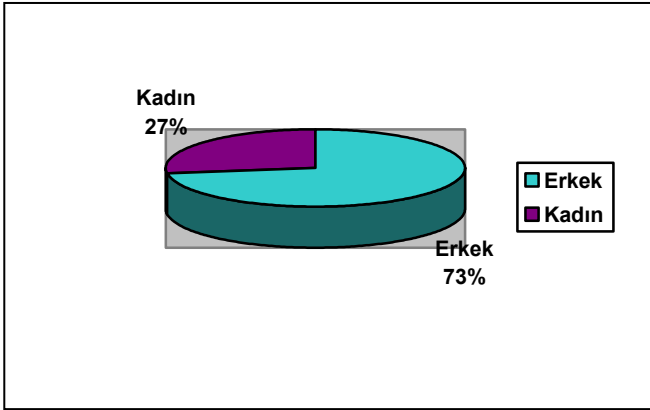

Kadın : 3

Erkek : 8

### 3- Sözleşmeli personelin eğitim durumlarına göre dağılımı :

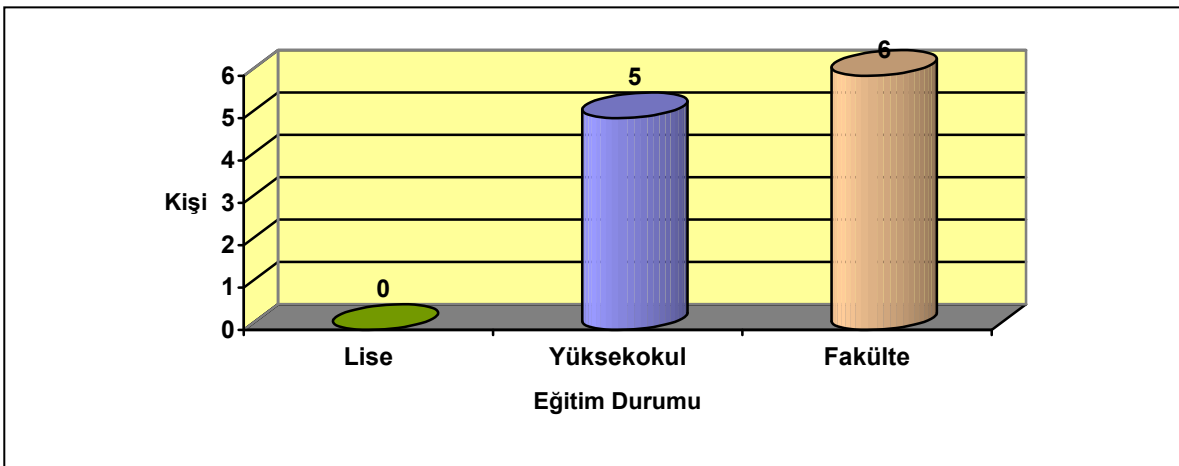

#### 4- Sözleşmeli personelin bölümlere göre dağılımı:

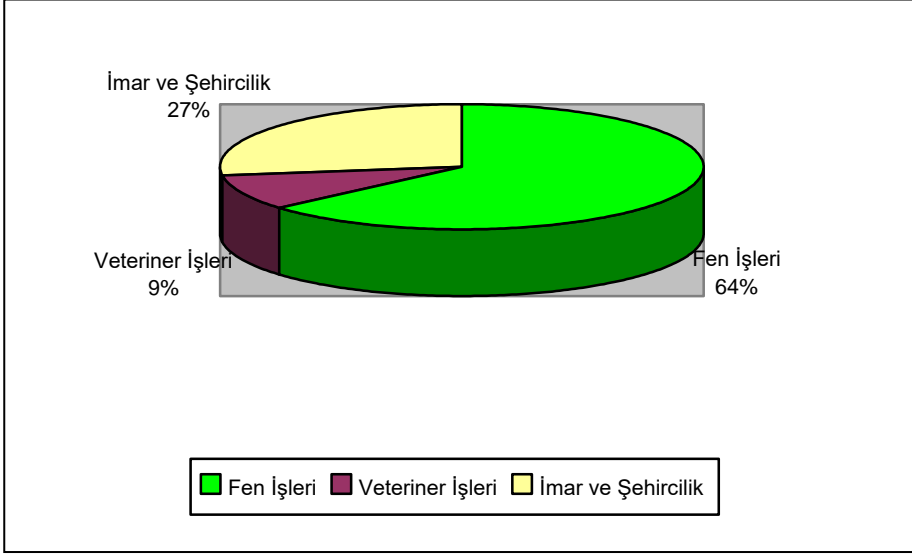

#### 5- 2011 yılında görevden ayrılan Sözleşmeli Personel ve ayrılma nedenleri : Görevinden ayrılan sözleşmeli personel bulunmamaktadır.

#### Kilis Belediyesinde Çalışan Personellerin Yıllara Göre Dağılımı

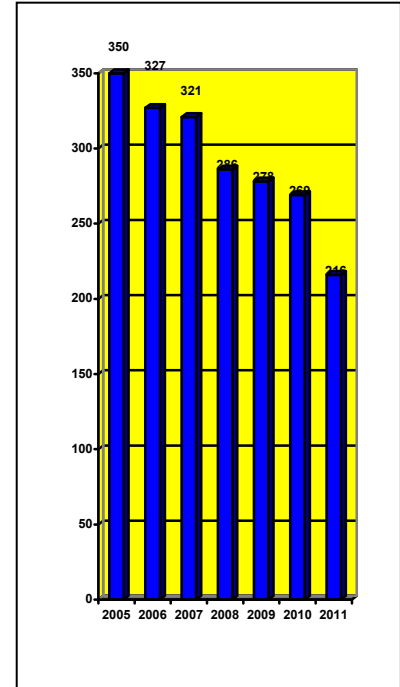
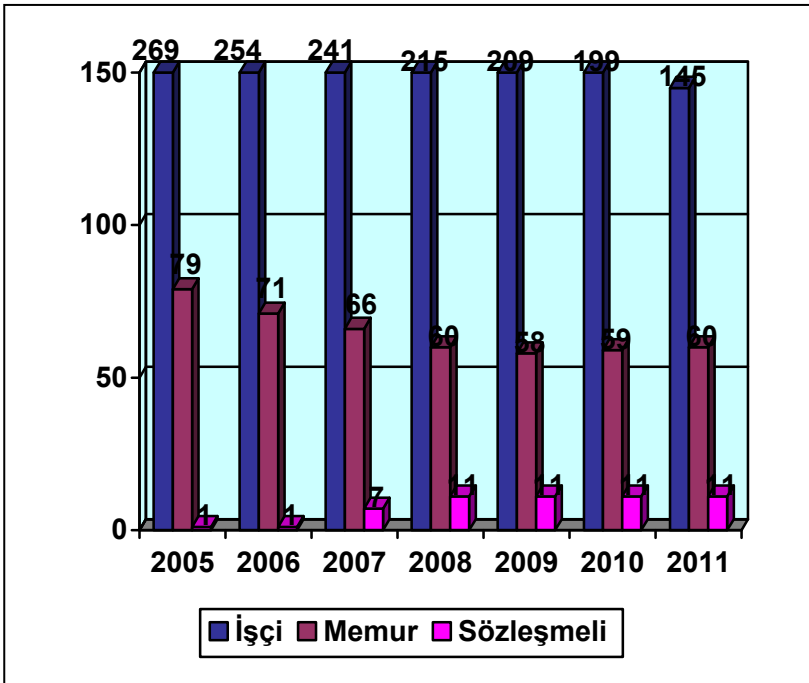

## 5- Sunulan Hizmetler

FEN İŞLERİ MÜDÜRLÜĞÜ	Yol,asfalt,kaldırım, bina,park, köprü,menfez,yapım işleri,bina bakım ve onarım işleri,araç bakım ve onarım işleri, atölye hizmetleri,proje kontrol ve kabul işlemleri, afetle mücadele işlemleri
İMAR VE ŞEHİRCİLİK MÜDÜRLÜĞÜ	Kamulaştırma hizmetleri,planlama,plan tadilatı hizmetleri, inşaat ruhsatı,yapı kullanım izin belgesi izni işlemleri,imar uygulaması hizmetleri, harita işlemleri,
PARK BAĞÇELER MÜDÜRLÜĞÜ	Park ve yeşil alanların yapımı, oyun alanlarının bakımı, sulama hizmetleri, fidanlık hizmetleri, beldede kent estetiği ve peyzaj çalışmalarının yapılması.
TEMİZLİK İŞLERİ MÜDÜRLÜĞÜ	Kent temizliği, kara ve sivri sinekle larva mücadelesi, uçkun mücadelesi, haşere ve kemirgenlerle mücadele, çeşmelerin klorlanması, çöp konteynerlerinin dağıtımı, bakımı ve yıkanması, katı atıklarla ilgili çalışmalar.
HESAP İŞLERİ MÜDÜRLÜĞÜ	Tahakkuk,tahsilat ve ödeme işlemleri, bütçeleme, kesin hesabın çıkartılması, taşınır taşınmaz malların muhasebeleştirilmesi, mali danışmanlık, iç ve dış denetçilere denetim verme.
ZABITA MÜDÜRLÜĞÜ	Sihhi ve gayri sihhi işyerlerinin denetimi, işyeri ruhsat işlemleri, zabıt işlemleri, güvenlik ve kolluk hizmetleri, seyyar satıcılarla mücadele çalışmaları, pazaryerleri denetimi her türlü çevre ve gürültü kirliliğine karşı önleyici hizmetler.
YAZI İŞLERİ MÜDÜRLÜĞÜ	Meclis ve encümen gündemini belirleme, kararları raporlama, evrak kayıt işlemleri, evrak arşiv hizmetleri, kurum adına yazışma hizmetleri.
İTFAİYE MÜDÜRLÜĞÜ	Çıkan her türlü yangınlara müdahale etmek, yangın raporları düzenlemek, kurtarma hizmetleri vermek, müesseselerin yangın raporlarını düzenlemek ve kontrol etmek.
BELEDİYE AVUKATLIĞI	Belediyemiz lehinde ve aleyhinde bilumum davalarda belediyemizi temsil etme, hak ve menfaatlerini korumak için dava açmak takip etmek, hukuki konularda yazışmalar yapmak
SU İŞLETME MÜDÜRLÜĞÜ	İçmesuyu isale hattının bakım ve onarımının yapılması, su depolarının bakımı, temizliği, kontrolü, arıtma tesisinin işletimi, suyun dağılımının sağlanması, su abonesi işlemleri, sayaçların okunması, tahakkuk ve tahsilat işlemleri
VETERİNER İŞLERİ MÜDÜRLÜĞÜ	Belediye mezbahasının işletilmesini sağlamak, hayvan ve ürünlerinin kontrol ve muayenesi, balık muayenesi, süt ve süt ürünlerinin kontrol ve muayenesi, evcil hayvanlarının aşılması, başıboş sokak hayvanlarının ıslahı ve bakımı, il dışına çıkarılacak hayvan ve hayvan ürünleri için menşe şahadetnamesi düzenlemek.
HAL İDARE MÜDÜRLÜĞÜ	Toptancı halinin işletilmesini sağlamak, kabzımallar yer ve ambar tahsisi, Yaş sebze ve meyvelerin kayıt ve kontrol altına alınması, hal rüsumunun alınması.
GARAJ İDARE AMİRLİĞİ	Şehirlerarası otobüs garajının işletilmesi, şehirlerarası ve uluslar arası araç çıkış ve girişlerinin kontrolünü sağlamak.

## **6- Yönetim ve İç Kontrol Sistemi**

5018 Sayılı Kamu Mali Yönetimi ve Kontrol kanunu ve İç Kontrol ve Ön Mali Kontrole ilişkin usul ve esaslar çerçevesinde birimler kendi bütçesinden yapılan harcamalar ile ilgili ödeme emirlerini düzenleyerek eklerinin kontrolünü yapmakla sorumludur.

Birimlerin harcama yetkilileri, ödeme emirlerinin tutarlarını ve hesaplarını harcamanın Merkezi Yönetim Harcama Belgeleri Yönetmeliğine uygunluğunu kontrol etmişlerdir.

## **II-AMAÇ VE HEDEFLER**

### **A-İdarenin Amaç ve Hedefleri**

Park ve yeşil alanların miktarlarını arttırmak bölgemizde yaya ve araç trafiğinin düzenini sağlamak için mevcut yolların bakım ve onarımı, yeni yolların açılması ve hizmete sunulması, ilimizde modern ve standartlara uygun halkın ihtiyacını giderebilecek yeni Pazaryeri yapmak, Bölgemizde eğitim, sosyal, kültürel, sportif ve sanatsal alanda yeni tesisler kurmak ve bu alanlarda etkinlikleri arttırarak ilimizin sosyal yaşantısını canlandırmak, doğal afetlere karşı önlem almak, gelişen teknolojinin yeniliklerini Belediyemiz hizmetlerinde kullanmak, Belediyemizin sahip olduğu tesisleri, binaları, spor komplekslerini bakım ve onarımlarını yaparak, kullanılabilirliğini devamlı kılmak, Nitelikli personelin çalıştığı, çalışanlarının ortak değer ve amaçlar etrafında kenetlendiği, personel özlük haklarının korunduğu İdari bir yapı oluşturmak. Kilis Belediyesi sınırları içerisinde halkın temiz ve sağlıklı ortamda yaşamalarını sağlamak, Belediyenin mali açıdan sağlam bir yapıya kavuşturulması ve devamlılığının sağlanması, imar planlarının güncelleştirilerek imarlı yeni konut alanları, otopark ve diğer sosyal tesis alanlarını oluşturmak.

### **B-Temel Politikalar ve Öncelikler**

Gelişmiş ülkelere bakıldığında görülen o ki, sadece hizmet değil aynı zamanda kaynak üreten, yöneticilik sistemi başarılı ve kalıcı olmaktadır.

Sorumlu Belediyecilik anlayışı ile bu sistemi uygulamaya ve popülizmden uzak gerçekçi, şeffaf ve sosyal bir belediyecilik en büyük amacımızdır.

Belediyemizin ve ilimizin sorunlarını ve imkânlarını bilerek önce teşhis sonra doğru tespit noktasından hareketle başladığımız çalışmalarımızı dört yıldır bu düşünce ile sürdürmekteyiz. Bu kapsamda ilimiz adına yakışır bir şekilde yeşil alanları yeterli, sosyal ve ekonomik yönden canlı, insanlarımızı rahat, mutlu ve huzurlu bir yaşama kavuşturmak ise en öncelikli hedefimizdir.

Bu hedeflerimiz arasında, düzenli çöp toplama alanının bir an önce bitirilerek Kesmelik mevkiinde bulunan ve yaşamı oldukça zorlayan, vahşi çöp toplama alanının ıslahının sağlanması, atık su arıtma tesisinin kurulması, ilimize yeni modern bir otopark binasının kazandırılması, imar sorunlarının çözülmesi, Kilis'i sağlam düşünce ve planlarla, eğitim, sağlık ve spor merkezleri gibi sosyal donatılara sahip, modern ve yaşanabilir bir kent haline getirilmesi öncelikli hedeflerimizdir.

### III- FAALİYETE İLİŞKİN BİLGİ VE DEĞERLENDİRMELER

#### A- Mali Bilgiler

##### 1- Bütçe Uygulama Sonuçları

2011 YILI BÜTÇE GİDERLERİ HESABI		
Kodu	AÇIKLAMA	MİKTARI (-TL)
01	Personel Giderleri	9.561.117,75-
02	Sosyal Güvenlik Kurumlarına Devlet Primi Gideri	1.800.915,03-
03	Mal Ve Hizmet Alım Giderleri	16.721.025,31-
04	Faiz Giderleri	459.100,07-
05	Cari Transferleri	1.171.452,35-
06	Sermaye Giderleri	9.460.999,01-
07	Sermaye Transferleri	71.906,14-
<b>TOPLAM</b>		<b>39.246.515,66-TL</b>

Belediyemiz, bütçe giderlerinin gerçekleşmesinde mali disiplin anlayışı en önemli öncelik olarak görerek, diğer yandan da kamu hizmetlerinin zamanında ve etkin bir şekilde yerine getirilmesi konusuna da önem verilmektedir.

2011 YILI BÜTÇE GELİRLERİ HESABI		
Kodu	AÇIKLAMA	MİKTARI (-TL)
01	Vergi Gelirleri	3.417.955,69-
03	Teşebbüs ve mülkiyet gelirleri	3.810.517,16-
04	Alınan bağış ve yardımlar özel Gelirleri	3.971.996,14-
05	Diğer Gelirler	20.929.522,58-
06	Sermaye Gelirleri	3.480.078,10-
<b>TOPLAM</b>		<b>35.610.069,67-TL</b>

Belediyemiz, ekonomik ve kamu maliyesi politikalarına uygun olarak tam bir kararlılık ve mali disiplin anlayışı içinde uygulama yapılması, bütçe performansının sürdürülebilirliği açısından kamu mali yönetim sisteminde alınan yapısal tedbirlerin etkili bir şekilde uygulanması için çalışmalar sürdürülmektedir.



**KİLİS BELEDİYESİ 2011 YILI MİZAN CETVELİ**

HesapKodu	Hesap Adı	Borç	Alacak	Borç Bakiyesi	Alacak Bakiyesi
102 0 0 0 0	Banka Hesabı	32460967,7	32165017,6	295.950,13	0
102 2 0 0 0	Banka Hesabı/ Vergi No : 563 017 11 36	32460967,7	32165017,6	295.950,13	0
102 2 1 0 0	Kilis Vakıfbank(007263055948)	46,22	46,22		
102 2 10 0 0	00158007292231802 İller Bankası Kredi Hesabı	3212816,37	3212816,37		
102 2 11 0 0	00158007292362914vakıfbank (Devlet Hazine Satış Bedeli)	35,62	35,62		
102 2 14 0 0	05 0000 20 HALKBANK	3850051,76	3845263,87	4.787,89	0
102 2 18 0 0	00158007293748786 Vakıfbank(Eğlen Keyiflen)	1,91	1,91		
102 2 20 0 0	00158007293748637 Vakıfbank(Taşa Hayat Verenler)	6,14	6,14		
102 2 27 0 0	38972581-5007 T.C. Ziraat Ban.Ankara Kurumsal ŞUB.(ŞB.KODU:1745) 0312 468 5210	3261044,37	3261044,37		
102 2 34 0 0	halkbankası vergi hesabı	7270286,57	6980657,28	289.629,29	0
102 2 35 0 0	TR57 0001 2009 6800 0007 0000 51 Kilis Halkbank Proje Hesabı	14522314,5	14520781,56	1.532,95	0
102 2 37 0 0	05000085 Seyirci Olma Sporcu Ol(2010-k-0456)	309999,8	309999,8		
102 2 38 0 0	Halk Bankası 05000088 (Yürüyen Şehir Mobilyaları 2011-79-492)	34364,46	34364,46		
103 0 0 0 0	Verilen Çekler Ve Gönderme Emirleri Hesabı ( - )	31224039	31224039		
103 2 0 0 0	ÇEKLER VERGİ 5630171136	31224039	31224039		
103 2 1 0 0	Kilis Vakıfbank(007263055948)	46,22	46,22		
103 2 10 0 0	00158007292231802 iller bankası kredi hesabı	3212816,37	3212816,37		
103 2 14 0 0	05 0000 20 halkbank	3830109,87	3830109,87		
103 2 27 0 0	38972581-5007 T.C. Ziraat Ban.Ankara Kurumsal Şub.	3261044,37	3261044,37		
103 2 34 0 0	TR84 0001 2009 6800 0007 0000 50 Halkbankası Vergi Hesabı	6960440,25	6960440,25		
103 2 35 0 0	TR57 0001 2009 6800 0007 0000 51 Kilis Halkbank Proje Hesabı	13615630,8	13615630,8		
103 2 37 0 0	05000085 Seyirci Olma Sporcu Ol(2010-k-0456)	309999,8	309999,8		
103 2 38 0 0	Halk Bankası 05000088 (Yürüyen Şehir Mobilyaları 2011-79-492)	33951,32	33951,32		
120 0 0 0 0	GELİRLERDEN ALACAKLAR HESABI	6333441,66	6333441,66		
120 1 0 0 0	VERGİ GELİRLERİNDEN ALACAKLAR	3097934,98	3097934,98		
120 1 2 0 0	MÜLKİYET ÜZERİNDEN ALINAN VERGİLER	3026535,98	3026535,98		
120 1 2 9 0	Mülkiyet Üzerinden Alınan Diğer Vergiler	3026535,98	3026535,98		
120 1 2 9 51	Bina Vergisi	1925476,87	1925476,87		
120 1 2 9 52	Arsa Vergisi	197051,85	197051,85		
120 1 2 9 53	Arazi Vergisi	40190,1	40190,1		
120 1 2 9 54	Çevre Temizlik Vergisi	863817,16	863817,16		
120 1 3 0 0	Dahilde Alınan Mal ve Hizmet Vergileri	46207	46207		
120 1 3 9 0	Dahilde Alınan Diğer Mal ve Hizmet Vergileri	46207	46207		
120 1 3 9 53	İlan ve Reklam Vergisi	46207	46207		
120 1 6 0 0	Harçlar	25192	25192		
120 1 6 9 0	Diğer Harçlar	25192	25192		
120 1 6 9 53	İşgal Harcı	20627	20627		
120 1 6 9 99	Diğer Harçlar	4565	4565		
120 3 0 0 0	Teşebbüs ve Mülkiyet Gelirlerinden Alacaklar	3204670	3204670		
120 3 1 0 0	Mal ve Hizmet Satış Gelirleri	23139,12	23139,12		
120 3 1 1 0	Mal Satış Gelirleri	23139,12	23139,12		
120 3 1 1 99	Diğer Mal Satış Gelirleri	23139,12	23139,12		
120 3 1 1 99	KALORİFER GELİRİ	11040,28	11040,28		
120 3 1 1 99	TİBBİ ARTIK(KATI ARTIK BERTARAF	4183,28	4183,28		
120 3 1 1 99	ATIK SU BEDELİ	7915,56	7915,56		
120 3 4 0 0	Kurumlar Hasılatı	2875542,88	2875542,88		
120 3 4 5 0	Mahalli İdareler Kurumlar Hasılatı	2875542,88	2875542,88		
120 3 4 5 58	Su Hizmetlerine İlişkin Kurumlar Hasılatı	2875542,88	2875542,88		

120	3	4	5	58	SU SATIŞI	2610370,44	2610370,44				
120	3	4	5	58	SAYAÇ OKUMA(HAT BAKIMI)	265172,44	265172,44				
120	3	6	0	0	Kira Gelirleri	305988	305988				
120	3	6	1	0	Taşınmaz Kiraları	302713	302713				
120	3	6	1	2	Ecrimisil Gelirleri	5412	5412				
120	3	6	1	99	Diğer Taşınmaz Kira Gelirleri	297301	297301				
120	3	6	2	0	Taşınır Kiraları	3275	3275				
120	3	6	2	1	Taşınır Kira Gelirleri	3275	3275				
120	5	0	0	0	Diğer Gelirlerden Alacaklar	30836,68	30836,68				
120	5	3	0	0	Para Cezaları	30836,68	30836,68				
120	5	3	9	0	Diğer Para Cezaları	30836,68	30836,68				
120	5	3	9	99	Yukarıda Tanımlanmayan Diğer Para Cezaları	30836,68	30836,68				
121	0	0	0	0	GELİRLERDEN TAKİPLİ ALACAKLAR HESABI	3786232,5	951954,33	2.834.278,17			0
121	1	0	0	0	Vergi Gelirlerinden Alacaklar	2018878,4	319153,52	1.699.724,88			0
121	1	2	0	0	Mülkiyet Üzerinden Alınan Vergiler	2003676,91	317303,52	1.686.373,39			0
121	1	2	9	0	Mülkiyet Üzerinden Alınan Diğer Vergiler	2003676,91	317303,52	1.686.373,39			0
121	1	2	9	51	Bina Vergisi	1470849,91	147029,58	1.323.820,33			0
121	1	2	9	52	Arsa Vergisi	116686,5	28168,29	88.518,21			0
121	1	2	9	53	Arazi Vergisi	38736,45	9205,78	29.530,67			0
121	1	2	9	54	Çevre Temizlik Vergisi	377404,05	132899,87	244.504,18			0
121	1	3	0	0	Dahilde Alınan Mal ve Hizmet Vergileri	9987,9	1275	8.712,90			0
121	1	3	9	0	Dahilde Alınan Diğer Mal ve Hizmet Vergileri	9987,9	1275	8.712,90			0
121	1	3	9	51	Eğlence Vergisi	162	0	162			0
121	1	3	9	53	İlan ve Reklam Vergisi	9825,9	1275	8.550,90			0
121	1	6	0	0	Harçlar	5213,59	575	4.638,59			0
121	1	6	9	0	Diğer Harçlar	5213,59	575	4.638,59			0
121	1	6	9	52	Hayvan Kesimi Muayene ve Denetleme Harcı	3709,7	0	3.709,70			0
121	1	6	9	53	İşgal Harcı	1503,89	575	928,89			0
121	3	0	0	0	Teşebbüs ve Mülkiyet Gelirlerinden Alacaklar	1740157,06	630100,66	1.110.056,40			0
121	3	1	0	0	Mal ve Hizmet Satış Gelirleri	59850,15	15296	44.554,15			0
121	3	1	1	0	Mal Satış Gelirleri	59850,15	15296	44.554,15			0
121	3	1	1	99	Diğer Mal Satış Gelirleri	59850,15	15296	44.554,15			0
121	3	1	1	99	KALORİFER GELİRİ	28667,27	371	28.296,27			0
121	3	1	1	99	TıBBİ ARTIK(KATI ARTIK BERTARAF	31182,88	14925	16.257,88			0
121	3	4	0	0	Kurumlar Hasılatı	1446207,11	567393,66	878.813,45			0
121	3	4	5	0	Mahalli İdareler Kurumlar Hasılatı	1446207,11	567393,66	878.813,45			0
121	3	4	5	58	Su Hizmetlerine İlişkin Kurumlar Hasılatı	1446207,11	567393,66	878.813,45			0
121	3	4	5	58	SU SATIŞI	1309807,35	474574,49	835.232,86			0
121	3	4	5	58	SAYAÇ OKUMA(HAT BAKIMI)	136399,76	92819,17	43.580,59			0
121	3	6	0	0	Kira Gelirleri	234099,8	47411	186.688,80			0
121	3	6	1	0	Taşınmaz Kiraları	234099,8	47411	186.688,80			0
121	3	6	1	2	Ecrimisil Gelirleri	10695,29	137	10.558,29			0
121	3	6	1	99	Diğer Taşınmaz Kira Gelirleri	223404,51	47274	176.130,51			0
121	5	0	0	0	Diğer Gelirlerden Alacaklar	27197,04	2700,15	24.496,89			0
121	5	3	0	0	Para Cezaları	27197,04	2700,15	24.496,89			0
121	5	3	2	0	İdari Para Cezaları	1820,6	1280,79	539,81			0
121	5	3	2	99	Diğer İdari Para Cezaları	1820,6	1280,79	539,81			0
121	5	3	4	0	Vergi Cezaları	7,73	7,73				
121	5	3	4	99	Diğer Vergi Cezaları	7,73	7,73				
121	5	3	9	0	Diğer Para Cezaları	25368,71	1411,63	23.957,08			0
121	5	3	9	2	Zamanında Ödenmeyen Ücret Gelirlerinden Alınacak Gecikme	113,22	113,22				

				Zamları				
121	5	3	999	Yukarıda Tanımlanmayan Diğer Para Cezaları	25255,49	1298,41	23.957,08	0
126	0	0	0	VERİLEN DEPOZİTO VE TEMİNATLAR HESABI	336,75	0	336,75	0
140	0	0	0	KİŞİLERDEN ALACAKLAR HESABI	2623,74	2623,74		
140	1	0	0	Tahsilinde Bütçeye Gelir Kaydedilecek Olan Alacaklar	2623,74	2623,74		
140	1	1	0	Alacağın Aslı	2623,74	2623,74		
150	0	0	0	İLK MADDE VE MALZEME HESABI	592930,47	592930,47		
150	1	0	0	Kirtasiye Malzemeleri	7735,27	7735,27		
150	1	3	0	Kağıt Ürünler	723,5	723,5		
150	1	4	0	Yazıcı, Faksimile Cihazı ve Fotokopi Malzemeleri	5748,25	5748,25		
150	1	5	0	Kağıt Tutturucular, Tutkallar ve Bantlar	500	500		
150	1	7	0	Küçük Kirtasiye Gereç ve Malzemeleri	397,72	397,72		
150	1	8	0	Bilişim Malzemeleri	365,8	365,8		
150	2	0	0	Beslenme, Gıda Amaçlı ve Mutfakta Kullanılan Tüketim Malzemeleri	8836,2	8836,2		
150	2	1	0	Tek Kullanımlık Mutfak Eşyaları	2953	2953		
150	2	2	0	Servis ve Saklama Kapları	1154,9	1154,9		
150	2	3	0	Sofra Takımı ve Çatal Bıçak Takımı	442,5	442,5		
150	2	4	0	İçecek Servis Takımları	975,9	975,9		
150	2	5	0	Mutfak Araç ve Gereçleri	3309,9	3309,9		
150	5	0	0	Temizleme Ekipmanları	19873,1	19873,1		
150	5	1	0	Temizlik Malzemeleri	4065,4	4065,4		
150	5	2	0	Temizlik Araç ve Gereçleri	12933	12933		
150	5	3	0	Temizleme ve Dezenfeksiyon Solisyonları	2874,7	2874,7		
150	6	0	0	Giyecek, Mefruşat ve Tuhafiye Malzemeleri	24411,94	24411,94		
150	6	1	0	Giyecekler	23178,24	23178,24		
150	6	2	0	Mefruşat Ürünleri	1233,7	1233,7		
150	7	0	0	Yiyecek	181856,93	181856,93		
150	7	1	0	Bakliyat	4291	4291		
150	7	2	0	Yemeklik Yağlar	3841,8	3841,8		
150	7	3	0	Sebze, Meyve, Yemiş ve Çekirdekler	24107,7	24107,7		
150	7	4	0	Un ve Unlu Gıdalar	9685,6	9685,6		
150	7	5	0	Baharat ve Çeşniler ile Çikolata ve Tatlandırıcılar	8117,6	8117,6		
150	7	6	0	Günlük Tüketilmesi Gereken Ürünler	14355	14355		
150	7	7	0	Etler ve Et Ürünleri	117458,23	117458,23		
150	8	0	0	İçecek	9580,95	9580,95		
150	8	1	0	Alkolsüz İçecekler	9580,95	9580,95		
150	12	0	0	Bakım Onarım ve Üretim Malzemeleri	299183,75	299183,75		
150	12	1	0	Küçük El Aletleri ve Gereçleri	13942,48	13942,48		
150	12	2	0	Tutturucular	666,05	666,05		
150	12	3	0	Kaplayıcılar	8840,84	8840,84		
150	12	4	0	Elektrik-Elektronik ve Aydınlatma Malzemeleri	28117,58	28117,58		
150	12	6	0	Metal Ürünler	247616,8	247616,8		
150	13	0	0	Yedek Parçalar	30387,39	30387,39		
150	13	3	0	Taşıtlar Grubu Yedek Parçaları	577,75	577,75		
150	13	4	0	Büro Makineleri Grubu Yedek Parçaları	1493,64	1493,64		
150	13	5	0	Su ve Sıhhi Tesisatı Yedek Parçaları	28316	28316		
150	15	0	0	Değişim, Bağış ve Satış Amaçlı Yayınlar	236	236		
150	15	1	0	Basılı Yayınlar	236	236		
150	17	0	0	Basınçlı Ekipmanlar	7504,8	7504,8		
150	17	1	0	Pompalar	7504,8	7504,8		
150	99	0	0	Diğer Tüketim Amaçlı Malzemeler	3324,14	3324,14		

150	99	1	0	0	Hediye Amaçlı Alınan Taşınır	499,74	499,74		
150	99	3	0	0	Güvenlik, Korunma ve Gösteri Amaçlı Tüketim Malzemeleri	2824,4	2824,4		
160	0	0	0	0	İŞ AVANS VE KREDİLERİ HESABI	530467,97	526256,43	4.211,54	0
160	1	0	0	0	Mutemet Avansları	530317,97	526106,43	4.211,54	0
160	1	3	0	0	Mal ve Hizmet Alım Giderleri Avansları	530317,97	526106,43	4.211,54	0
160	1	3	2	0	Tüketime Yönelik Mal ve Malzeme Alımları Avansı	9950	9950		
160	1	3	3	0	Yolluk Giderleri Avansı	7750	7750		
160	1	3	4	0	Görev Giderleri Avansı	6150	6150		
160	1	3	5	0	Hizmet Alımları Avansı	20279,97	20279,97		
160	1	3	7	0	Mamul Mal Alım, Bakım ve Onarım Giderleri Avansı	61968	61968		
160	1	3	8	0	Gayrimenkul Mal Bakım ve Onarım Giderleri Avansı	424220	420008,46	4.211,54	0
160	2	0	0	0	Krediler	150	150		
160	2	3	0	0	Mal ve Hizmet Alım Giderleri Kredisi	150	150		
160	2	3	4	0	Görev Giderleri Kredisi	150	150		
161	0	0	0	0	PERSONEL AVANSLARI HESABI	681819,58	681819,58		
161	11	0	0	0	Yurtiçi Geçici Görev Avansları	42750	42750		
161	11	3	0	0	Yurtiçi Geçici Görev Yolluğu Avansı	42750	42750		
161	11	3	3	0	Yurtiçi Geçici Görev Yolluğu Avansı	42750	42750		
161	18	0	0	0	Maaş, Ücret ve Ödenek Avansları	639069,58	639069,58		
161	18	1	0	0	Personel Giderleri Avansları	639069,58	639069,58		
161	18	1	1	0	Memur Maaş Avansı	161036,04	161036,04		
161	18	1	2	0	Sözleşmeli Personel Maaş Avansı	37406,66	37406,66		
161	18	1	3	0	İşçi Ücret Avansı	431434,28	431434,28		
161	18	1	5	0	Diğer Personel Ücret Avansı	9192,6	9192,6		
190	0	0	0	0	DEVREDEN KATMA DEĞER VERGİSİ HESABI	5625519,13	89906,59	5.535.612,54	0
191	0	0	0	0	İNDİRİLECEK KATMA DEĞER VERGİSİ HESABI	784491,73	784491,73		
191	1	0	0	0	%1 İNDİRİLECEK KDV	940,65	940,65		
191	2	0	0	0	% 8 İNDİRİLECEK KDV	6685,79	6685,79		
191	3	0	0	0	% 18 İNDİRİLECEK KDV	776865,29	776865,29		
250	0	0	0	0	ARAZİ VE ARSALAR HESABI	7870021,49	2070678,11	5.799.343,38	0
250	1	0	0	0	Araziler	149862,25	0	149.862,25	0
250	1	1	0	0	Tarla	72666,25	0	72.666,25	0
250	1	4	0	0	Tarım Dışı Alanlar	77196	0	77.196,00	0
250	2	0	0	0	Arsalar	7720159,24	2070678,11	5.649.481,13	0
251	0	0	0	0	YERALTI VE YERÜSTÜ DÜZENLERİ HESABI	23088132,8	0	23.088.132,75	0
251	1	0	0	0	Boru Hatları	301483,19	0	301.483,19	0
251	3	0	0	0	Su İsale Hatları	198249,64	0	198.249,64	0
251	4	0	0	0	Kanalizasyon Hatları	3375976,49	0	3.375.976,49	0
251	6	0	0	0	Köprü ve Geçitler	165763,8	0	165.763,80	0
251	6	1	0	0	Köprüler	165763,8	0	165.763,80	0
251	7	0	0	0	Yollar	12620567,1	0	12.620.567,13	0
251	17	0	0	0	Toplu Taşıma Hatları ve İstasyonları	2226476,4	0	2.226.476,40	0
251	17	6	0	0	Yolcu Terminalleri (Otogar)	2226476,4	0	2.226.476,40	0
251	18	0	0	0	Park ve Bahçeler	591981,91	0	591.981,91	0
251	19	0	0	0	Kuyular	62477,69	0	62.477,69	0
251	19	1	0	0	Su Kuyuları	62477,69	0	62.477,69	0
251	99	0	0	0	Diğer Yeraltı ve Yerüstü Düzenleri	3545156,5	0	3.545.156,50	0
251	99	99	0	0	Diğer Yeraltı ve Yerüstü Düzenleri	3545156,5	0	3.545.156,50	0
252	0	0	0	0	BİNALAR HESABI	6249454,71	1440000	4.809.454,71	0
252	1	0	0	0	Beton, Kagir, Demir ve Çelik Binalar	6065983,09	1440000	4.625.983,09	0
252	1	1	0	0	İdare Binaları	5239194,19	1440000	3.799.194,19	0

252	1	1	1	0	Hizmet Binaları	24348,97	0	24.348,97	0
252	1	1	99	0	Diğer	5214845,22	1440000	3.774.845,22	0
252	1	4	0	0	Sosyal ve Kültürel Amaçlı Binalar	424580,3	0	424.580,30	0
252	1	4	7	0	Kütüphaneler	329408,18	0	329.408,18	0
252	1	4	99	0	Diğer	95172,12	0	95.172,12	0
252	1	5	0	0	Spor Amaçlı Bina ve Tesisler	402208,6	0	402.208,60	0
252	1	5	1	0	Spor Sahaları	402208,6	0	402.208,60	0
252	2	0	0	0	Ahşap-Kerpiç Binalar	133471,62	0	133.471,62	0
252	2	2	0	0	Eğitim ve Öğretim Amaçlı Binalar	133471,62	0	133.471,62	0
252	2	2	99	0	Diğer	133471,62	0	133.471,62	0
252	4	0	0	0	Galip Malzemesi Teneke Muvakkat Barakalar ile Prefabrik Binalar	50000	0	50.000,00	0
252	4	4	0	0	Sosyal ve Kültürel Amaçlı Binalar	50000	0	50.000,00	0
252	4	4	99	0	Diğer	50000	0	50.000,00	0
253	0	0	0	0	TESİS, MAKİNE VE CİHAZLAR HESABI	530718,54	0	530.718,54	0
253	1	0	0	0	Tesisler	5310	0	5.310,00	0
253	1	99	0	0	Diğer Tesisler	5310	0	5.310,00	0
253	2	0	0	0	Makineler ve Aletler	482943,64	0	482.943,64	0
253	2	1	0	0	Tarım ve Ormancılık Makineleri	44153,4	0	44.153,40	0
253	2	3	0	0	Atölye Makineleri ve Aletleri	88418,68	0	88.418,68	0
253	2	4	0	0	İş Makineleri ve Aletleri	161144,44	0	161.144,44	0
253	2	5	0	0	Güç Elektroniği ve Basıncılı Makineler ile Aletleri	153621,18	0	153.621,18	0
253	2	9	0	0	Ayırma, Sınıflandırma Makineleri	35605,94	0	35.605,94	0
253	3	0	0	0	Cihazlar ve Aletler	42464,9	0	42.464,90	0
253	3	1	0	0	Yıkama, Temizleme ve Ütöleme Cihaz ve Araçları	19697,9	0	19.697,90	0
253	3	2	0	0	Beslenme, Gıda ve Mutfak Cihaz ve Aletleri	1158,76	0	1.158,76	0
253	3	4	0	0	Ölçüm, Tartı, Çizim Cihazları ve Aletleri	1144,92	0	1.144,92	0
253	3	5	0	0	Tıbbi ve Biyolojik Amaçlı Kullanılan Cihazlar ve Aletler	16865,5	0	16.865,50	0
253	3	6	0	0	Araştırma ve Üretim Amaçlı Cihazları ve Aletleri	3597,82	0	3.597,82	0
254	0	0	0	0	TAŞITLAR HESABI	1715251,39	0	1.715.251,39	0
254	1	0	0	0	Karayolu Taşıtları	1715251,39	0	1.715.251,39	0
254	1	1	0	0	Otomobiller	296817,96	0	296.817,96	0
254	1	2	0	0	Yolcu Taşıma Araçları	15000	0	15.000,00	0
254	1	3	0	0	Yük Taşıma Araçları	140090	0	140.090,00	0
254	1	4	0	0	Arazi Taşıtları	257240	0	257.240,00	0
254	1	5	0	0	Özel Amaçlı Taşıtlar	970176,27	0	970.176,27	0
254	1	6	0	0	Mopet ve Motosikletler	35927,16	0	35.927,16	0
255	0	0	0	0	DEMİRBAŞLAR HESABI	559719,6	0	559.719,60	0
255	1	0	0	0	Döşeme ve Mefruşat	38967,07	0	38.967,07	0
255	1	1	0	0	Döşeme Demirbaşları	25226,97	0	25.226,97	0
255	1	2	0	0	Temsil ve Tören Demirbaşları	13510	0	13.510,00	0
255	1	5	0	0	Hastanede Kullanılan Demirbaş Niteliğindeki Taşınırlar	230,1	0	230,1	0
255	2	0	0	0	Büro Makineleri	302251,85	0	302.251,85	0
255	2	1	0	0	Bilgisayarlar ve Sunucular	121947,41	0	121.947,41	0
255	2	2	0	0	Bilgisayar Çevre Birimleri	17058,93	0	17.058,93	0
255	2	4	0	0	Haberleşme Cihazları	43210,59	0	43.210,59	0
255	2	5	0	0	Ses, Görüntü ve Sunum Cihazları	32198,78	0	32.198,78	0
255	2	6	0	0	Aydınlatma Cihazları	12687,14	0	12.687,14	0
255	2	99	0	0	Diğer Büro Makineleri ve Aletleri	75149	0	75.149,00	0
255	3	0	0	0	Mobilyalar	152011,51	0	152.011,51	0
255	3	1	0	0	Büro Mobilyaları	111721,8	0	111.721,80	0
255	3	2	0	0	Misafirhane, Konaklama ve Barınma Amaçlı Mobilyalar	36029,52	0	36.029,52	0

255	3	3	0	0	Kafeterya ve Yemekhane Mobilyaları	4260,19	0	4.260,19	0
255	4	0	0	0	Beslenme, Gıda ve Mutfak Demirbaşları	3127	0	3.127,00	0
255	4	1	0	0	Yemek Hazırlama Ekipmanları	3127	0	3.127,00	0
255	6	0	0	0	Tarihi veya Sanat Değeri Olan Demirbaşlar	1274,37	0	1.274,37	0
255	6	5	0	0	Kitap, Belge, El Yazmaları ve Nadir Eserler	1274,37	0	1.274,37	0
255	7	0	0	0	Kütüphane Demirbaşları	2968,29	0	2.968,29	0
255	7	2	0	0	Basılı Yayınlar	2968,29	0	2.968,29	0
255	8	0	0	0	Eğitim Demirbaşları	31616,92	0	31.616,92	0
255	8	1	0	0	Eğitim Mobilyaları ve Donanımları	4299,92	0	4.299,92	0
255	8	4	0	0	Okul Bahçesi ve Oyun Demirbaşları	27317	0	27.317,00	0
255	9	0	0	0	Spor Amaçlı Kullanılan Demirbaşlar	25133,89	0	25.133,89	0
255	999	0	0	0	Diğer Spor Amaçlı Kullanılan Demirbaşlar	25133,89	0	25.133,89	0
255	10	0	0	0	Güvenlik, Kontrol ve Tedbir Amaçlı Demirbaşlar	1577,2	0	1.577,20	0
255	10	2	0	0	Kontrol ve Güvenlik Sistemleri	1227,2	0	1.227,20	0
255	10	3	0	0	Yangın Söndürme ve Tedbir Cihaz ve Araçları	350	0	350	0
255	11	0	0	0	Demirbaş Niteliğindeki Süs Eşyaları	791,5	0	791,5	0
255	11	2	0	0	Duvarda Sergilenen Süs Eşyaları	791,5	0	791,5	0
257	0	0	0	0	BİRİKMİŞ AMORTİSMANLAR HESABI ( - )	0	785730,64	0	785.730,64
257	1	0	0	0	Yeraltı ve Yerüstü Düzenleri	0	225093,74	0	225.093,74
257	1	1	0	0	Boru Hatları	0	12483,18	0	12.483,18
257	1	3	0	0	Su İsale Hatları	0	14747,22	0	14.747,22
257	1	4	0	0	Kanalizasyon Hatları	0	5673,45	0	5.673,45
257	1	6	0	0	Köprü ve Geçitler	0	24864,57	0	24.864,57
257	1	6	1	0	Köprüler	0	24864,57	0	24.864,57
257	1	7	0	0	Yollar	0	98170,52	0	98.170,52
257	118	0	0	0	Park ve Bahçeler	0	1978,71	0	1.978,71
257	199	0	0	0	Diğer Yeraltı ve Yerüstü Düzenleri	0	67176,09	0	67.176,09
257	19999	0	0	0	Diğer Yeraltı ve Yerüstü Düzenleri	0	67176,09	0	67.176,09
257	2	0	0	0	Binalar	0	10484,87	0	10.484,87
257	2	1	0	0	İdare Binaları	0	10484,87	0	10.484,87
257	2	1	1	0	Hizmet Binaları	0	1460,91	0	1.460,91
257	2	199	0	0	Diğer	0	9023,96	0	9.023,96
257	3	0	0	0	Tesis, Makine ve Cihazlar	0	115864,01	0	115.864,01
257	3	1	0	0	Tesisler	0	10839,01	0	10.839,01
257	3	199	0	0	Diğer Tesisler	0	10839,01	0	10.839,01
257	3	2	0	0	Makineler ve Aletler	0	105025	0	105.025,00
257	3	2	3	0	Atölye Makineleri ve Aletleri	0	9760	0	9.760,00
257	3	2	4	0	İş Makineleri ve Aletleri	0	95265	0	95.265,00
257	4	0	0	0	Taşıtlar	0	305367,72	0	305.367,72
257	4	1	0	0	Karayolu Taşıtları	0	299054,12	0	299.054,12
257	4	1	1	0	Otomobiller	0	36710	0	36.710,00
257	4	1	2	0	Yolcu Taşıma Araçları	0	7500	0	7.500,00
257	4	1	3	0	Yük Taşıma Araçları	0	77954,67	0	77.954,67
257	4	1	4	0	Arazi Taşıtları	0	5522,16	0	5.522,16
257	4	1	5	0	Özel Amaçlı Taşıtlar	0	40800	0	40.800,00
257	4	1	6	0	Mopet ve Motosikletler	0	50769,15	0	50.769,15
257	4	1	7	0	Motorsuz Kara Araçları	0	79798,14	0	79.798,14
257	4	2	0	0	Su ve Deniz Taşıtları	0	6313,6	0	6.313,60
257	4	2	2	0	Tankerler	0	6313,6	0	6.313,60
257	5	0	0	0	Demirbaşlar	0	128920,3	0	128.920,30
257	5	2	0	0	Büro Makineleri	0	55231	0	55.231,00

257	5	2	1	0	Bilgisayarlar ve Sunucular	0	55231	0	55.231,00
257	5	3	0	0	Mobilyalar	0	40797,3	0	40.797,30
257	5	3	1	0	Büro Mobilyaları	0	19570	0	19.570,00
257	5	3	2	0	Misafirhane, Konaklama ve Barınma Amaçlı Mobilyalar	0	21227,3	0	21.227,30
257	5	7	0	0	Kütüphane Demirbaşları	0	25791	0	25.791,00
257	5	7	1	0	Kütüphane Mobilyaları	0	25791	0	25.791,00
257	5	9	0	0	Spor Amaçlı Kullanılan Demirbaşlar	0	7101	0	7.101,00
257	5	9	99	0	Diğer Spor Amaçlı Kullanılan Demirbaşlar	0	7101	0	7.101,00
260	0	0	0	0	HAKLAR HESABI	362913,37	0	362.913,37	0
260	2	0	0	0	Harita, Plan Projeler	346253,37	0	346.253,37	0
260	2	1	0	0	Haritalar	9174,18	0	9.174,18	0
260	2	2	0	0	Plan Projeler	337079,19	0	337.079,19	0
260	99	0	0	0	Diğer Haklar	16660	0	16.660,00	0
300	0	0	0	0	BANKA KREDİLERİ HESABI	556025,48	556025,48		
300	1	0	0	0	İller Bankasından Alınan Krediler	556025,48	556025,48		
303	0	0	0	0	KAMU İDARELERİNE MALİ BORÇLAR HESABI	1293195,7	4778154,2	0	3.484.958,50
303	1	0	0	0	Genel Bütçe Kapsamındaki İdarelere Borçlar	1293195,7	4746945,95	0	3.453.750,25
303	5	0	0	0	Sosyal Güvenlik Kurumlarına Borçlar	0	31208,25	0	31.208,25
320	0	0	0	0	BÜTÇE EMANETLERİ HESABI	17251754,9	24638861,94	0	7.387.107,05
320	1	0	0	0	CARI YILA AIT BORÇLAR	10203191,6	15010836,96	0	4.807.645,36
320	1	1	0	0	PERSONEL GIDERİ	643787,8	1413145,24	0	769.357,44
320	1	2	0	0	ESNAF VE MÜKELLEF ALACAKLARI	9559403,8	13597691,72	0	4.038.287,92
320	2	0	0	0	2008 CARI YILA AIT BORÇLAR	4348375,53	5412122,05	0	1.063.746,52
320	2	1	0	0	PERSONEL ALACAKLARI	352394,39	1051950,93	0	699.556,54
320	2	2	0	0	ESNAF ALACAKLARI (MÜKELLEF ALACAKLARI)	3995981,14	4360171,12	0	364.189,98
320	3	0	0	0	2007 YILINA AIT CARI BORÇLAR	1545544,46	2482703,12	0	937.158,66
320	3	1	0	0	Personel Alacakları	534254,66	1361375,45	0	827.120,79
320	3	2	0	0	Şahıs ve Firma Alacakları	1011289,8	1121327,67	0	110.037,87
320	4	0	0	0	2006 YILI CARI BORÇLAR	381866,74	783382,77	0	401.516,03
320	4	1	0	0	personel alacakları	333079,84	732404,42	0	399.324,58
320	4	2	0	0	şahıs ve mükellef alacakları	48786,9	50978,35	0	2.191,45
320	5	0	0	0	N-3 YILINA AIT BORÇLAR	513802,98	690843,46	0	177.040,48
320	6	0	0	0	N-4 YILINA AIT BORÇLAR	258973,58	258973,58		
330	0	0	0	0	ALINAN DEPOZİTO VE TEMİNATLAR HESABI	315148,62	631614,04	0	316.465,42
330	1	0	0	0	İhale Teminatları	315148,62	631614,04	0	316.465,42
330	1	1	0	0	Geçici teminatlar	308648,62	550076,04	0	241.427,42
330	1	2	0	0	Kesin Teminatlar	6500	81538	0	75.038,00
333	0	0	0	0	EMANETLER HESABI	274921,89	746313,88	0	471.391,99
333	1	0	0	0	Kurumlara Ait Emanetler	10606,34	162203,82	0	151.597,48
333	1	1	0	0	Genel Bütçe Kapsamındaki Kamu İdareleri	0	2909,8	0	2.909,80
333	1	4	0	0	Sosyal Güvenlik Kurumları	0	5,16	0	5,16
333	1	99	0	0	Diğerleri	10606,34	159288,86	0	148.682,52
333	2	0	0	0	Kişilere Ait Emanetler	11963,76	84797,27	0	72.833,51
333	2	3	0	0	Vergi İadeleri	569,09	57863,85	0	57.294,76
333	2	3	3	0	Vergi Gelirlerinden Yapılacak İadeler	569,09	57863,85	0	57.294,76
333	2	6	0	0	Fazla ve Yersiz Tahsilat	0	410,12	0	410,12
333	2	6	1	0	Bütçe Gelirlerinden Yersiz Tahsilat	0	410,12	0	410,12
333	2	99	0	0	Kişilere Ait Diğer Emanetler	11394,67	26523,3	0	15.128,63
333	3	0	0	0	İcra Kesintileri ve İcra Daireleri Adına Yapılan Tahsilat	75450,93	77194,18	0	1.743,25
333	3	1	0	0	Normal İcra Kesintisi	73387,32	73910,89	0	523,57
333	3	2	0	0	Nafaka Kesintisi	2063,61	3283,29	0	1.219,68

333	5	0	0	0	Nitelīgi Belli Olmayan Paralar	0	40315,6	0	40.315,60
333	10	0	0	0	Sendikalara Ait Emanetler	176900,86	381803,01	0	204.902,15
333	10	1	0	0	Sendika Üye Dayanışma Aidatları	42,48	42,48		
333	10	1	2	0	Memur Sendika Üye Dayanışma Aidatları	42,48	42,48		
333	10	2	0	0	İşçi Sendikalarına Ödenen Aidatlar	168485,2	347034,19	0	178.548,99
333	10	2	1	0	TÜRK-İŞ	168485,2	246150,07	0	77.664,87
333	10	2	12	0	HAK-İŞ	0	100884,12	0	100.884,12
333	10	3	0	0	Memur Sendikalarına Ödenen Aidatlar	8373,18	34726,34	0	26.353,16
333	10	3	1	0	Türkiye KAMU-SEN'e Bağlı Sendikalar	255,62	255,62		
333	10	3	199		Türkiye KAMU-SEN'e Bağlı Diğer Sendikalar	255,62	255,62		
333	10	3	2	0	KESK'e Bağlı Sendikalar	0	11513,7	0	11.513,70
333	10	3	299		KESK'e Bağlı Diğer Sendikalar	0	11513,7	0	11.513,70
333	10	3	3	0	MEMURSEN'e Bağlı Sendikalar	8082,16	22921,62	0	14.839,46
333	10	3	3	6	Belediye ve Özel İdare Çalışanları Birliği Sendikası	8082,16	10988,63	0	2.906,47
333	10	3	3	9	Büro Memur Sendikası	0	8,63	0	8,63
333	10	3	399		MEMURSEN'e Bağlı Diğer Sendikalar	0	11924,36	0	11.924,36
333	10	399	0		Diğer Memur Sendikaları	35,4	35,4		
360	0	0	0	0	ÖDENECEK VERGİ VE FONLAR HESABI	2144152,81	2401456,38	0	257.303,57
360	1	0	0	0	Gelir Vergisi	1284380,17	1413887,39	0	129.507,22
360	1	1	0	0	Gelir Vergisi Kanununun 94/1 md. Göre Yapılan Tevkifatlar	1034310,92	1151602,84	0	117.291,92
360	1	1	1	0	Asgari Ücretlilerden Yapılan Tevkifatlar	125,63	125,63		
360	1	1	2	0	Diğer Ücretler İle Ücret Sayılan Ödemelerden Yapılan Tevkifatlar	1034185,29	1151477,21	0	117.291,92
360	1	2	0	0	Gelir Vergisi Kanununun 94/2 md. Göre Yapılan Tevkifatlar	8915,4	9110,3	0	194,9
360	1	2	1	0	GVK. 18. Md. Kapsamına Giren Serbest Meslek İşleri Dolayısıyla Yapılan Ödemelerden Tevkifatlar	2219	2297,9	0	78,9
360	1	2	2	0	Diğer Serbest Meslek İşleri Dolayısıyla Yapılan Ödemelerden Tevkifatlar	6696,4	6812,4	0	116
360	1	3	0	0	GELİR VERGİSİ KANUNUNUN 94/3 MD. GÖRE YAPILAN TEVKİFATLAR	77032,15	83719,95	0	6.687,80
360	1	4	0	0	Gelir Vergisi Kanununun 94/4 md. Göre Yapılan Tevkifatlar	164121,7	169454,3	0	5.332,60
360	3	0	0	0	Damga Vergisi	342960,18	422073,28	0	79.113,10
360	3	1	0	0	ÜCRET VE ÜCRET SAYILAN ÖDEMELERE AIT DAMGA VERGİSİ	58019,19	63028,05	0	5.008,86
360	3	2	0	0	SÖZLEŞMEYE AIT DAMGA VERGİSİ	96402,76	132151,5	0	35.748,74
360	3	3	0	0	İHALE KARARLARINA AIT DAMGA VERGİSİ	30010,16	48637,47	0	18.627,31
360	3	9	0	0	DIĞER ÖDEMELERE AIT DAMGA VERGİSİ	158528,07	178256,26	0	19.728,19
360	4	0	0	0	Katma Değer Vergisi	516812,46	565495,71	0	48.683,25
360	4	2	0	0	Katma Değer Vergisi Tevkifatı	516812,46	565495,71	0	48.683,25
360	4	2	1	0	1/2 ORANINDA KDV TEVKİFATI	95186,05	101697,62	0	6.511,57
360	4	2	2	0	1/3 ORANINDA KDV TEVKİFATI	5339,27	5399,27	0	60
360	4	2	3	0	2/3 ORANINDA KDV TEVKİFATI	215415,23	238057,66	0	22.642,43
360	4	2	4	0	1/6 ORANINDA KDV TEVKİFATI	200871,91	220341,16	0	19.469,25
361	0	0	0	0	ÖDENECEK SOSYAL GÜVENLİK KESİNTİLERİ HESABI	3103209,63	3103209,63		
361	1	0	0	0	Emekli Sandığı Genel Müdürlüğüne	477574,52	477574,52		
361	1	1	0	0	İştirakçi Payları	160458,42	160458,42		
361	1	1	1	0	% 16 Aylık Aidat Kesintisi	159907,98	159907,98		
361	1	1	2	0	% 25 Giriş Aidatı Kesintisi	290,4	290,4		
361	1	1	3	0	% 100 Artış Kesenekleri	260,04	260,04		
361	1	2	0	0	Devlet Payları	317116,1	317116,1		
361	1	2	1	0	% 20 Aylık Aidatı Devlet Katkısı	200755,74	200755,74		
361	1	2	3	0	% 100 Artış Kesenekleri Devlet Katkısı	233,68	233,68		
361	1	2	4	0	% 12 Genel Sağlık Sigortası Primi	116126,68	116126,68		
361	2	0	0	0	Sosyal Sigortalar Kurumu Başkanlığına	2625635,11	2625635,11		



361	2	1	0	0	SSK Primleri	2625635,11	2625635,11		
361	2	1	1	0	SSK Primi - İşçi	1069904,88	1069904,88		
361	2	1	2	0	SSK Primi - İşveren	1555730,23	1555730,23		
362	0	0	0	0	FONLAR VEYA DİĞER KAMU İDARELERİ ADINA YAPILAN TAHSİLAT HESABI	73425,7	1188930,69	0	1.115.504,99
362	1	0	0	0	Fonlar Adına Yapılan Tahsilatlar	40865,02	1000249,4	0	959.384,38
362	1	2	0	0	İşsizlik Sigortası Fonu	0	935833,61	0	935.833,61
362	1	2	1	0	İşsizlik Sigortası Primi-İşçi	0	462074,48	0	462.074,48
362	1	2	2	0	İşsizlik Sigortası Primi-İşveren	0	473759,13	0	473.759,13
362	199	0	0	0	Fonlar Adına Yapılan Diğer Kesintiler	40865,02	64415,79	0	23.550,77
362	2	0	0	0	Diğer Kamu İdareleri Adına Yapılan Tahsilatlar	32560,68	188681,29	0	156.120,61
362	2	4	0	0	Sosyal Güvenlik Kurumları	2,82	2,82		
362	2	5	0	0	MAHALLİ İDARELER	32232,87	188165,02	0	155.932,15
362	2	5	1	0	KÜLTÜR VARLIKLARINA KORUMA %10 LUK KATI PAYI	32232,87	188165,02	0	155.932,15
362	2	6	0	0	Diğer Kamu İdareleri Adına Yapılan Tahsilatlar	324,99	513,45	0	188,46
362	2	6	2	0	Kefalet Aidatı Aylık Keseneği	89,81	278,27	0	188,46
362	2	6	3	0	Zimmetharılardan Kefalet Sandığı Kanununa Göre Tahsil Edilen Paralar	215,15	215,15		
362	2	6	4	0	Kefalet Sandığı Kurumuna Ödenecek Paralar	20,03	20,03		
363	0	0	0	0	KAMU İDARELERİ PAYLARI HESABI	192797,2	227919,74	0	35.122,54
363	1	0	0	0	Genel Bütçe Kapsamındaki Kamu İdareleri	0	77,04	0	77,04
363	4	0	0	0	Sosyal Güvenlik Kurumları	0	35045,5	0	35.045,50
363	5	0	0	0	Mahalli İdareler	192797,2	192797,2		
363	5	3	0	0	İl Özel İdare Payları	192797,2	192797,2		
368	0	0	0	0	VADESİ GEÇMİŞ, ERTELENMİŞ VEYA TAKSİTLENDİRİLMİŞ VERGİ VE DİĞER YÜKÜMLÜLÜKLER HESABI	4269211,65	18651833,27	0	14.382.621,62
368	1	0	0	0	Vergi ve Fonlar	1776507,71	6019997,61	0	4.243.489,90
368	1	1	0	0	Gelir Vergisi	1776507,71	3624693,04	0	1.848.185,33
368	1	1	1	0	Gelir Vergisi Kanununun 94/1 md. Göre Yapılan Tevkifatlar	1563395,36	2344592,92	0	781.197,56
368	1	1	1	1	Asgari Ücretlilerden Yapılan Tevkifatlar	0	781,83	0	781,83
368	1	1	1	2	Diğer Ücretler İle Ücret Sayılan Ödemelerden Yapılan Tevkifatlar	1563395,36	2343811,09	0	780.415,73
368	1	1	2	0	Gelir Vergisi Kanununun 94/2 md. Göre Yapılan Tevkifatlar	0	138834,3	0	138.834,30
368	1	1	2	1	GVK. 18. Md. Kapsamına Giren Serbest Meslek İşleri Dolayısıyla Yapılan Ödemelerden Tevkifatlar	0	122901,1	0	122.901,10
368	1	1	2	2	Diğer Serbest Meslek İşleri Dolayısıyla Yapılan Ödemelerden Tevkifatlar	0	15933,2	0	15.933,20
368	1	1	3	0	Gelir Vergisi Kanununun 94/3 md. Göre Yapılan Tevkifatlar	0	595315,15	0	595.315,15
368	1	1	4	0	Gelir Vergisi Kanununun 94/4 md. Göre Yapılan Tevkifatlar	213112,35	545950,67	0	332.838,32
368	1	3	0	0	Damga Vergisi	0	1362653,62	0	1.362.653,62
368	1	3	1	0	Ücret ve Ücret Sayılan Ödemelere Ait Damga Vergisi	0	267596,59	0	267.596,59
368	1	3	2	0	Sözleşmeye Ait Damga Vergisi	0	405429,08	0	405.429,08
368	1	3	3	0	İhale Kararlarına Ait Damga Vergisi	0	115407,7	0	115.407,70
368	1	3	9	0	Diğer Ödemelere Ait Damga Vergisi	0	574220,25	0	574.220,25
368	1	4	0	0	Katma Değer Vergisi	0	1032650,95	0	1.032.650,95
368	1	4	2	0	Katma Değer Vergisi Tevkifatı	0	805814,21	0	805.814,21
368	1	4	2	1	1/2 Oranında KDV Tevkifatı	0	321597,36	0	321.597,36
368	1	4	2	2	1/3 Oranında KDV Tevkifatı	0	103224,97	0	103.224,97
368	1	4	2	3	2/3 Oranında KDV Tevkifatı	0	380991,88	0	380.991,88
368	1	4	9	0	Diğer Katma Değer Vergisi Kesintileri	0	226836,74	0	226.836,74
368	2	0	0	0	Sosyal Güvenlik Kesintileri	2492703,94	12631835,66	0	10.139.131,72
368	2	1	0	0	Emekli Sandığı Genel Müdürlüğüne	463073,78	5226724,98	0	4.763.651,20
368	2	1	1	0	İştirakçi Payları	463073,78	1664598,08	0	1.201.524,30
368	2	1	1	1	% 16 Aylık Aidat Kesintisi	463073,78	1662609,89	0	1.199.536,11
368	2	1	1	2	% 25 Giriş Aidatı Kesintisi	0	1677,12	0	1.677,12

368	2	1	1	3	% 100 Artış Kesenekleri	0	311,07	0	311,07
368	2	1	2	0	Devlet Payları	0	2988813,69	0	2.988.813,69
368	2	1	2	1	% 20 Aylık Aidatı Devlet Katkısı	0	2966169,49	0	2.966.169,49
368	2	1	2	2	% 25 Giriş Aidatı Devlet Katkısı	0	22359,49	0	22.359,49
368	2	1	2	3	% 100 Artış Kesenekleri Devlet Katkısı	0	284,71	0	284,71
368	2	1	3	0	İştirakçilerden Tahsil Edilen Cezalar	0	179975,12	0	179.975,12
368	2	1	9	0	Emekli Sandığı İkraz Taksitleri	0	393338,09	0	393.338,09
368	2	2	0	0	Sosyal Sigortalar Kurumu Başkanlığına	300553,55	3582946,29	0	3.282.392,74
368	2	2	1	0	SSK Primleri	300553,55	3582946,29	0	3.282.392,74
368	2	2	1	1	SSK Primi - İşçi	204078,83	1276761,66	0	1.072.682,83
368	2	2	1	2	SSK Primi - İşveren	96474,72	2306184,63	0	2.209.709,91
368	2	9	0	0	Diğer Tahsilatlar	1729076,61	3822164,39	0	2.093.087,78
368	2	9	1	0	İştirakçilerden Tahsil Edilen Cezalar	0	31000	0	31.000,00
368	2	9	3	0	Ödenmemiş Sigorta Prim Kesintisi	1729076,61	3783087,17	0	2.054.010,56
368	2	9	4	0	Sosyal Güvenlik Destekleme Primi	0	8022,92	0	8.022,92
368	2	9	9	0	Diğerleri	0	54,3	0	54,3
372	0	0	0	0	KIDEM TAZMİNATI KARŞILIĞI HESABI	392309,65	450344,11	0	58.034,46
391	0	0	0	0	HESAPLANAN KATMA DEĞER VERGİSİ HESABI	248540,66	248540,66		
391	1	0	0	0	SUDAN ALINAN	139364,72	139364,72		
391	2	0	0	0	ULAŞTIRMADAN ALINAN	4643,66	4643,66		
391	3	0	0	0	DIĞERLERİNDEN ALINAN	104532,28	104532,28		
400	0	0	0	0	BANKA KREDİLERİ HESABI	1182533,05	7990633,01	0	6.808.099,96
400	1	0	0	0	İller Bankasından Alınan Krediler	1182533,05	7990633,01	0	6.808.099,96
472	0	0	0	0	KIDEM TAZMİNATI KARŞILIĞI HESABI	161300,52	161300,52		
500	0	0	0	0	NET DEĞER HESABI	6096049,1	9812592,57	0	3.716.543,47
500	1	0	0	0	Denge Kayıtları	5979049,1	0	5.979.049,10	0
500	1	1	0	0	İlk Yıl Denge Kaydı	5979049,1	0	5.979.049,10	0
500	2	0	0	0	Varlık Envanteri	117000	9812592,57	0	9.695.592,57
500	2	3	0	0	Maddi Duran Varlıklardan Envanteri Yapılanlar	117000	9812592,57	0	9.695.592,57
500	2	3	1	0	Arazi ve Arsalar	117000	8285785,14	0	8.168.785,14
500	2	3	2	0	Yeraltı ve Yerüstü Düzenleri	0	8066,48	0	8.066,48
500	2	3	3	0	Binalar	0	1485532,64	0	1.485.532,64
500	2	3	4	0	Tesis, Makine ve Cihazlar	0	3764,5	0	3.764,50
500	2	3	6	0	Demirbaşlar	0	29443,81	0	29.443,81
570	0	0	0	0	GEÇMİŞ YILLAR OLUMLU FAALİYET SONUÇLARI HESABI	0	15008,17	0	15.008,17
570	1	0	0	0	N-1 Yılına Ait Olumlu Faaliyet Sonuçları	0	15008,17	0	15.008,17
590	0	0	0	0	DÖNEM OLUMLU FAALİYET SONUCU HESABI	0	8123389,39	0	8.123.389,39
591	0	0	0	0	DÖNEM OLUMSUZ FAALİYET SONUCU HESABI (-)	1421358,9	0	1.421.358,90	0
600	0	0	0	0	GELİRLER HESABI	34374495,4	34374495,42		
600	1	0	0	0	Vergi Gelirleri	4887381,91	4887381,91		
600	1	2	0	0	Mülkiyet Üzerinden Alınan Vergiler	3027853,94	3027853,94		
600	1	2	9	0	Mülkiyet Üzerinden Alınan Diğer Vergiler	3027853,94	3027853,94		
600	1	2	9	51	Bina Vergisi	1924979,86	1924979,86		
600	1	2	9	52	Arsa Vergisi	197051,85	197051,85		
600	1	2	9	53	Arazi Vergisi	40255,77	40255,77		
600	1	2	9	54	Çevre Temizlik Vergisi	865566,46	865566,46		
600	1	3	0	0	Dahilde Alınan Mal ve Hizmet Vergileri	665992,12	665992,12		
600	1	3	2	0	Özel Tüketim Vergisi	603734,92	603734,92		
600	1	3	2	51	Haberleşme Vergisi	23378,13	23378,13		
600	1	3	2	52	Elektrik ve Havagazı Tüketim Vergisi	580356,79	580356,79		
600	1	3	9	0	Dahilde Alınan Diğer Mal ve Hizmet Vergileri	62257,2	62257,2		

600	1	3	951	Eğlence Vergisi	1345	1345		
600	1	3	952	Yangın Sigortası Vergisi	14415,2	14415,2		
600	1	3	953	İlan ve Reklam Vergisi	46497	46497		
600	1	6	0 0	Harçlar	1184133,71	1184133,71		
600	1	6	9 0	Diğer Harçlar	1184133,71	1184133,71		
600	1	6	951	Bina İnşaat Harcı	949670,7	949670,7		
600	1	6	952	Hayvan Kesimi Muayene ve Denetleme Harcı	23301,73	23301,73		
600	1	6	953	İşgal Harcı	21627	21627		
600	1	6	954	İşyeri Açma İzni Harcı	37161	37161		
600	1	6	957	Tatil Günlerinde Çalışma Ruhsatı Harcı	500	500		
600	1	6	958	Tellallık Harcı	17705,89	17705,89		
600	1	6	959	Toptancı Hali Resmi	70596,42	70596,42		
600	1	6	960	Yapı Kullanma İzni Harcı	38326	38326		
600	1	6	999	Diğer Harçlar	25244,97	25244,97		
600	1	9	0 0	Başka Yerde Sınıflandırılmayan Vergiler	9402,14	9402,14		
600	1	9	9 0	Başka Yerde Sınıflandırılmayan Diğer Vergiler	9402,14	9402,14		
600	1	9	999	Başka Yerde Sınıflandırılmayan Diğer Vergiler	9402,14	9402,14		
600	3	0	0 0	Teşebbüs ve Mülkiyet Gelirleri	4563550,45	4563550,45		
600	3	1	0 0	Mal ve Hizmet Satış Gelirleri	881270,47	881270,47		
600	3	1	1 0	Mal Satış Gelirleri	881270,47	881270,47		
600	3	1	1 1	Şartname, Basılı Evrak, Form Satış Gelirleri	27240,64	27240,64		
600	3	1	1 4	Diğer Değerli Kağıt Bedelleri	7130,35	7130,35		
600	3	1	199	Diğer Mal Satış Gelirleri	846899,48	846899,48		
600	3	1	199	MEZARLIK GELİRİ	16815,73	16815,73		
600	3	1	199	NUMARA GELİRİ	1156,61	1156,61		
600	3	1	199	KALORİFER GELİRİ	12258,28	12258,28		
600	3	1	199	GERİ ALINACAK PARALAR	33692,87	33692,87		
600	3	1	199	HASAR KARŞILIKLARI	760976,16	760976,16		
600	3	1	199	TİBBİ ARTIK(KATI ARTIK BERTARAF	14084,27	14084,27		
600	3	1	199	ATIK SU BEDELİ	7915,56	7915,56		
600	3	4	0 0	Kurumlar Hasılatı	3329580,98	3329580,98		
600	3	4	5 0	Mahalli İdareler Kurumlar Hasılatı	3329580,98	3329580,98		
600	3	4	554	Ekonomik Hizmetlere İlişkin Kurumlar Hasılatı	335810,05	335810,05		
600	3	4	554	SÖĞÜTLÜDERE GÖL RESTURANT GELİRLERİ	328999,08	328999,08		
600	3	4	554	HAVUZBAŞI KAFETERYA GELİRLERİ	6810,97	6810,97		
600	3	4	558	Su Hizmetlerine İlişkin Kurumlar Hasılatı	2896345,72	2896345,72		
600	3	4	558	SU SATIŞI	2610989,89	2610989,89		
600	3	4	558	SU BAĞLAMA,KESME,VE SAYAÇ OKUMA GELİRİ	19963,74	19963,74		
600	3	4	558	SAYAÇ OKUMA(HAT BAKIMI)	265392,09	265392,09		
600	3	4	559	ULAŞTIRMA HİZMETLERİNE İLİŞKİN KURUMLAR HASILATI	65783,29	65783,29		
600	3	4	559	OTOGAR	65783,29	65783,29		
600	3	4	560	TARIMSAL HİZMETLERE İLİŞKİN KURUMLAR HASILATI	31641,92	31641,92		
600	3	4	560	MEZBAHANE	13000,13	13000,13		
600	3	4	560	SOĞUK HAVA	18641,79	18641,79		
600	3	6	0 0	Kira Gelirleri	352699	352699		
600	3	6	1 0	Taşınmaz Kiraları	304874	304874		
600	3	6	1 2	Ecrimisil Gelirleri	5412	5412		
600	3	6	199	Diğer Taşınmaz Kira Gelirleri	299462	299462		
600	3	6	2 0	Taşınır Kiraları	47825	47825		
600	3	6	2 1	Taşınır Kira Gelirleri	47825	47825		
600	4	0	0 0	Alınan Bağış ve Yardımlar ile Özel Gelirler	3971996,14	3971996,14		

600	4	2	0	0	Merkezi Yönetim Bütçesine Dahil İdarelerden Alınan Bağış ve Yardımlar	111433,12	111433,12		
600	4	2	2	0	Sermaye	111433,12	111433,12		
600	4	2	2	1	Hazine yardımı	111433,12	111433,12		
600	4	4	0	0	Kurumlardan ve Kişilerden Alınan Yardım ve Bağışlar	107369,8	107369,8		
600	4	4	1	0	Cari	107369,8	107369,8		
600	4	4	1	2	Kişilerden alınan Bağış ve Yardımlar	107369,8	107369,8		
600	4	5	0	0	Proje Yardımları	3753193,22	3753193,22		
600	4	5	1	0	Cari	50000	50000		
600	4	5	1	5	Mahalli İdarelerden Alınan Proje Yardımları	50000	50000		
600	4	5	2	0	Sermaye	3703193,22	3703193,22		
600	4	5	2	1	Genel Bütçeli İdarelerden Alınan Proje Yardımları	3261044,37	3261044,37		
600	4	5	2	9	Diğerlerinden Alınan Proje Yardımları	442148,85	442148,85		
600	5	0	0	0	Diğer Gelirler	20951566,9	20951566,92		
600	5	1	0	0	Faiz Gelirleri	19610,18	19610,18		
600	5	1	9	0	Diğer Faizler	19610,18	19610,18		
600	5	1	9	1	Kişilerden Alacaklar Faizleri	2623,74	2623,74		
600	5	1	9	99	Diğer Faizler	16986,44	16986,44		
600	5	2	0	0	Kişi ve Kurumlardan Alınan Paylar	20540404,6	20540404,64		
600	5	2	2	0	Vergi ve Harç Gelirlerinden Alınan Paylar	20499743,6	20499743,64		
600	5	2	2	51	Merkezi idare Vergi Gelirlerinden Alınan Paylar	20499743,6	20499743,64		
600	5	2	4	0	Kamu Harcamalarına Katılma Payları	37771	37771		
600	5	2	4	51	Kanalizasyon Harcamalarına Katılma Payı	25471	25471		
600	5	2	4	52	Su Tesisleri Harcamalarına Katılma Payı	297	297		
600	5	2	4	53	Yol Harcamalarına Katılma Payı	891	891		
600	5	2	4	99	Diğer Harcamalara Katılma Payları	11112	11112		
600	5	2	8	0	Mahalli İdarelere Ait Paylar	2890	2890		
600	5	2	8	53	Ortak Altyapı Hizmetleri İçin Diğer Kurumlar Tarafından Paylar	2890	2890		
600	5	3	0	0	Para Cezaları	338468,6	338468,6		
600	5	3	2	0	İdari Para Cezaları	1745,89	1745,89		
600	5	3	2	99	Diğer İdari Para Cezaları	1745,89	1745,89		
600	5	3	4	0	Vergi Cezaları	52898,01	52898,01		
600	5	3	4	2	Vergi Barışı TEFE Tutarı	3397,36	3397,36		
600	5	3	4	3	Vergi Barışı Geç Ödeme Zammı	22490,6	22490,6		
600	5	3	4	99	Diğer Vergi Cezaları	27010,05	27010,05		
600	5	3	9	0	Diğer Para Cezaları	283824,7	283824,7		
600	5	3	9	2	Zamanında Ödenmeyen Ücret Gelirlerinden Alınacak Gecikme Zamları	238499,88	238499,88		
600	5	3	9	99	Yukarıda Tanımlanmayan Diğer Para Cezaları	45324,82	45324,82		
600	5	9	0	0	Diğer Çeşitli Gelirler	53083,5	53083,5		
600	5	9	1	0	Diğer Çeşitli Gelirler	53083,5	53083,5		
600	5	9	1	51	Otopark Yönetmeliği Uyarınca Alınan Otopark Bedeli	53083,5	53083,5		
630	0	0	0	0	GİDERLER HESABI	29481010,6	29481010,56		
630	1	0	0	0	Personel Giderleri	9560317,44	9560317,44		
630	1	1	0	0	Memurlar	1613862,25	1613862,25		
630	1	1	1	0	Temel Maaşlar	718272,92	718272,92		
630	1	1	1	1	Temel Maaşlar	718272,92	718272,92		
630	1	1	2	0	Zamlar ve Tazminatlar	666076,36	666076,36		
630	1	1	2	1	Zamlar ve Tazminatlar	666076,36	666076,36		
630	1	1	3	0	Ödenekler	2726,89	2726,89		
630	1	1	3	1	Ödenekler	2726,89	2726,89		
630	1	1	4	0	Sosyal Haklar	182714,84	182714,84		

630	1	1	4	1	Sosyal Haklar	182714,84	182714,84		
630	1	1	5	0	Ek Çalışma Karşılıkları	28901,56	28901,56		
630	1	1	5	1	Ek Çalışma Karşılıkları	28901,56	28901,56		
630	1	1	6	0	Ödül ve İkramiyeler	15169,68	15169,68		
630	1	1	6	1	Ödül ve İkramiyeler	15169,68	15169,68		
630	1	2	0	0	Sözleşmeli Personel	401951,16	401951,16		
630	1	2	1	0	Ücretler	301312,6	301312,6		
630	1	2	1	1	657 S.K. 4/B Sözleşmeli Personel Ücretleri	301312,6	301312,6		
630	1	2	2	0	Zamlar ve Tazminatlar	72624,3	72624,3		
630	1	2	2	1	657 S.K. 4/B Sözleşmeli Personel Zam ve Tazminatları	72624,3	72624,3		
630	1	2	4	0	Sosyal Haklar	28014,26	28014,26		
630	1	2	4	1	657 S.K. 4/B Sözleşmeli Personel Sosyal Hakları	28014,26	28014,26		
630	1	3	0	0	İşçiler	7353233,49	7353233,49		
630	1	3	1	0	Ücretler	3763501,27	3763501,27		
630	1	3	1	1	Sürekli İşçilerin Ücretleri	3763501,27	3763501,27		
630	1	3	2	0	İhbar ve Kıdem Tazminatlar	353123,3	353123,3		
630	1	3	2	1	Sürekli İşçilerin İhbar ve Kıdem Tazminatları	353123,3	353123,3		
630	1	3	3	0	Sosyal Haklar	1614349,12	1614349,12		
630	1	3	3	1	Sürekli İşçilerin Sosyal Hakları	1614349,12	1614349,12		
630	1	3	4	0	Fazla Mesailer	216585,84	216585,84		
630	1	3	4	1	Sürekli İşçilerin Fazla Mesailer	216585,84	216585,84		
630	1	3	5	0	Ödül ve İkramiyeler	1405673,96	1405673,96		
630	1	3	5	1	Sürekli İşçilerin Ödül ve İkramiyeleri	1405673,96	1405673,96		
630	1	4	0	0	Geçici Personel	42198	42198		
630	1	4	1	0	Ücretler	42198	42198		
630	1	4	1	1	Vizesiz Geçici İşçilerin Ücretleri	20130	20130		
630	1	4	1	2	Aday Çıracak, Çıracak ve Stajyer Öğrencilerin Ücretleri	22068	22068		
630	1	5	0	0	Diğer Personel	149072,54	149072,54		
630	1	5	1	0	Ücret ve Diğer Ödemeler	149072,54	149072,54		
630	1	5	1	51	Belediye Başkanına Yapılan Ödemeler	96317,94	96317,94		
630	1	5	1	52	Belediye Meclis Üyelerine Yapılan Ödemeler	52754,6	52754,6		
630	2	0	0	0	Sosyal Güvenlik Kurumlarına Devlet Primi Giderleri	1801715,34	1801715,34		
630	2	1	0	0	Memurlar	284616,58	284616,58		
630	2	1	6	0	Sosyal Güvenlik Kurumuna	284616,58	284616,58		
630	2	1	6	1	Sosyal Güvenlik Primi Ödemeleri	197701,72	197701,72		
630	2	1	6	2	Sağlık Primi Ödemeleri	86914,86	86914,86		
630	2	2	0	0	Sözleşmeli Personel	74776,73	74776,73		
630	2	2	6	0	Sosyal Güvenlik Kurumuna	74776,73	74776,73		
630	2	2	6	1	Sosyal Güvenlik Primi Ödemeleri	74776,73	74776,73		
630	2	3	0	0	İşçiler	1438859,01	1438859,01		
630	2	3	6	0	Sosyal Güvenlik Kurumuna	1438859,01	1438859,01		
630	2	3	6	1	Sosyal Güvenlik Primi Ödemeleri	1377834,08	1377834,08		
630	2	3	6	2	Sağlık Primi Ödemeleri	61024,93	61024,93		
630	2	5	0	0	Diğer Personel	3463,02	3463,02		
630	2	5	6	0	Sosyal Güvenlik Kurumuna	3463,02	3463,02		
630	2	5	6	1	Sosyal Güvenlik Primi Ödemeleri	2384,06	2384,06		
630	2	5	6	2	Sağlık Primi Ödemeleri	1078,96	1078,96		
630	3	0	0	0	Mal Ve Hizmet Alım Giderleri	15654581,7	15654581,68		
630	3	2	0	0	Tüketime Yönelik Mal Ve Malzeme Alımları	5633809,99	5633809,99		
630	3	2	1	0	Kırtasiye ve Büro Malzemesi Alımları	132907,28	132907,28		
630	3	2	1	1	Kırtasiye Alımları	111221,78	111221,78		

630	3	2	1	3	Periyodik Yayın Alımları	13265,77	13265,77		
630	3	2	1	90	Diğer Kırtasiye ve Büro Malzemesi Alımları	8419,73	8419,73		
630	3	2	2	0	Su ve Temizlik Malzemesi Alımları	169654,84	169654,84		
630	3	2	2	2	Temizlik Malzemesi Alımları	169654,84	169654,84		
630	3	2	3	0	Enerji Alımları	3747251,94	3747251,94		
630	3	2	3	1	Yakacak Alımları	137282,34	137282,34		
630	3	2	3	2	Akaryakıt ve Yağ Alımları	1484477,37	1484477,37		
630	3	2	3	3	Elektrik Alımları	2125492,23	2125492,23		
630	3	2	4	0	Yiyecek, İçecek ve Yem Alımları	185047,42	185047,42		
630	3	2	4	1	Yiyecek Alımları	172323,62	172323,62		
630	3	2	4	2	İçecek Alımları	7588,55	7588,55		
630	3	2	4	90	Diğer Yiyecek, İçecek ve Yem Alımları	5135,25	5135,25		
630	3	2	5	0	Giyim ve Kuşam Alımları	105046,52	105046,52		
630	3	2	5	1	Giyecek Alımları	30516,91	30516,91		
630	3	2	5	2	Spor Malzemeleri Alımları	71792,06	71792,06		
630	3	2	5	3	Tören Malzemeleri Alımları	2737,55	2737,55		
630	3	2	6	0	Özel Malzeme Alımları	386849,16	386849,16		
630	3	2	6	1	Laboratuvar Malzemesi ile Kimyevi ve Temrinlik Malzeme Alımları	126758,29	126758,29		
630	3	2	6	2	Tıbbi Malzeme ve İlaç Alımları	159736,03	159736,03		
630	3	2	6	3	Zirai Malzeme ve İlaç Alımları	16916,62	16916,62		
630	3	2	6	4	Canlı Hayvan Alım, Bakım ve Diğer Giderleri	83438,22	83438,22		
630	3	2	9	0	Diğer Tüketim Mal ve Malzemesi Alımları	907052,83	907052,83		
630	3	2	9	1	Bahçe Malzemesi Alımları ile Yapım ve Bakım Giderleri	761184,68	761184,68		
630	3	2	9	90	Diğer Tüketim Mal ve Malzemesi Alımları	145868,15	145868,15		
630	3	3	0	0	Yolluklar	20677,17	20677,17		
630	3	3	1	0	Yurtiçi Geçici Görev Yollukları	20677,17	20677,17		
630	3	3	1	1	Yurtiçi Geçici Görev Yollukları	20677,17	20677,17		
630	3	4	0	0	Görev Giderleri	266847,97	266847,97		
630	3	4	2	0	Yasal Giderler	255246,45	255246,45		
630	3	4	2	4	Mahkeme Harç ve Giderleri	13527,68	13527,68		
630	3	4	2	5	Ödül, İkramiye ve Benzeri Ödemeler	2721,1	2721,1		
630	3	4	2	90	Diğer Yasal Giderler	238997,67	238997,67		
630	3	4	3	0	Ödenecek Vergi, Resim, Harçlar ve Benzeri Giderler	11601,52	11601,52		
630	3	4	3	1	Vergi Ödemeleri ve Benzeri Giderler	9861,22	9861,22		
630	3	4	3	2	İşletme Ruhsatı Ödemeleri ve Benzeri Giderler	1000	1000		
630	3	4	3	90	Diğer Vergi, Resim ve Harçlar ve Benzeri Giderler	740,3	740,3		
630	3	5	0	0	Hizmet Alımları	4485396,37	4485396,37		
630	3	5	1	0	Müşavir Firma ve Kişilere Ödemeler	3588476,7	3588476,7		
630	3	5	1	1	Etüt-Proje Bilirkişi Ekspertiz Giderleri	50096,98	50096,98		
630	3	5	1	3	Bilgisayar Hizmeti Alımları	158612,47	158612,47		
630	3	5	1	4	Müteahhitlik Hizmetleri	3288029,05	3288029,05		
630	3	5	1	5	Harita Yapım ve Alım Giderleri	79522,7	79522,7		
630	3	5	1	90	Diğer Müşavir Firma ve Kişilere Ödemeler	12215,5	12215,5		
630	3	5	2	0	Haberleşme Giderleri	91780,24	91780,24		
630	3	5	2	1	Posta ve Telgraf Giderleri	11887,27	11887,27		
630	3	5	2	2	Telefon Abonelik ve Kullanım Ücretleri	79892,97	79892,97		
630	3	5	3	0	Taşıma Giderleri	10889,75	10889,75		
630	3	5	3	3	Yük Taşıma Giderleri	10889,75	10889,75		
630	3	5	4	0	Tarifeye Bağlı Ödemeler	105363,9	105363,9		
630	3	5	4	1	İlan Giderleri	66285,59	66285,59		
630	3	5	4	2	Sigorta Giderleri	39078,31	39078,31		

630	3	5	5	0	Kiralar	508811,09	508811,09		
630	3	5	5	1	Dayanıklı Mal ve Malzeme Kiralaması Giderleri	433,32	433,32		
630	3	5	5	2	Taşıt Kiralaması Giderleri	119160,95	119160,95		
630	3	5	5	3	İş Makinası Kiralaması Giderleri	364091,82	364091,82		
630	3	5	5	90	Diğer Kiralama Giderleri	25125	25125		
630	3	5	9	0	Diğer Hizmet Alımları	180074,69	180074,69		
630	3	5	9	3	Kurslara Katılma ve Eğitim Giderleri	23440,96	23440,96		
630	3	5	9	90	Diğer Hizmet Alımları	156633,73	156633,73		
630	3	6	0	0	Temsil Ve Tanıtma Giderleri	435081,31	435081,31		
630	3	6	1	0	Temsil Giderleri	230430,8	230430,8		
630	3	6	1	1	Temsil, Ağırılama, Tören, Fuar, Organizasyon Giderleri	230430,8	230430,8		
630	3	6	2	0	Tanıtma Giderleri	204650,51	204650,51		
630	3	6	2	1	Tanıtma, Ağırılama, Tören, Fuar, Organizasyon Giderleri	204650,51	204650,51		
630	3	7	0	0	Menkul Mal, Gayrimaddi Hak Alım, Bakım Ve Onarım Giderleri	1035739,43	1035739,43		
630	3	7	1	0	Menkul Mal Alım Giderleri	98314,15	98314,15		
630	3	7	1	1	Büro ve İşyeri Mal ve Malzeme Alımları	953,64	953,64		
630	3	7	1	90	Diğer Dayanıklı Mal ve Malzeme Alımları	97360,51	97360,51		
630	3	7	2	0	Gayri Maddi Hak Alımları	3031,6	3031,6		
630	3	7	2	1	Bilgisayar Yazılım Alımları ve Yapımları	3031,6	3031,6		
630	3	7	3	0	Bakım ve Onarım Giderleri	934393,68	934393,68		
630	3	7	3	2	Makine Teçhizat Bakım ve Onarım Giderleri	95105,73	95105,73		
630	3	7	3	3	Taşıt Bakım ve Onarım Giderleri	89904,28	89904,28		
630	3	7	3	4	İş Makinası Onarım Giderleri	737133,85	737133,85		
630	3	7	3	90	Diğer Bakım ve Onarım Giderleri	12249,82	12249,82		
630	3	8	0	0	Gayrimenkul Mal Bakım Ve Onarım Giderleri	3696794,69	3696794,69		
630	3	8	1	0	Hizmet Binası Bakım ve Onarım Giderleri	336730,96	336730,96		
630	3	8	1	4	Atölye ve Tesis Binaları Bakım ve Onarımı Giderleri	19965,63	19965,63		
630	3	8	1	90	Diğer Hizmet Binası Bakım ve Onarım Giderleri	316765,33	316765,33		
630	3	8	6	0	Yol Bakım ve Onarımı Giderleri	2710382,89	2710382,89		
630	3	8	6	1	Yol Bakım ve Onarımı Giderleri	2710382,89	2710382,89		
630	3	8	9	0	Diğer Taşınmaz Yapım, Bakım ve Onarım Giderleri	649680,84	649680,84		
630	3	8	9	1	Diğer Taşınmaz Yapım, Bakım ve Onarım Giderleri	649680,84	649680,84		
630	3	9	0	0	Tedavi Ve Cenaze Giderleri	80234,75	80234,75		
630	3	9	3	0	Cenaze Giderleri	76784,75	76784,75		
630	3	9	3	1	Cenaze Giderleri	73676,41	73676,41		
630	3	9	3	2	Mezar ve Şehitlik Yapım ve Bakım Giderleri	3108,34	3108,34		
630	3	9	9	0	Diğer İlaç Giderleri	3450	3450		
630	3	9	9	90	Diğer İlaç Giderleri	3450	3450		
630	4	0	0	0	Faiz Giderleri	459100,07	459100,07		
630	4	2	0	0	Diğer İç Borç Faiz Giderleri	459100,07	459100,07		
630	4	2	9	0	Diğer İç Borç Faiz Giderleri	459100,07	459100,07		
630	4	2	9	1	YTL Cinsinden Diğer İç Borç Faiz Giderleri	459100,07	459100,07		
630	5	0	0	0	Cari Transferler	1170316,78	1170316,78		
630	5	3	0	0	Kar Amacı Gütmeyen Kuruluşlara Yapılan Transferler	275848,7	275848,7		
630	5	3	1	0	Kar Amacı Gütmeyen Kuruluşlara	275848,7	275848,7		
630	5	3	1	1	Demek, Birlik, Kurum, Kuruluş, Sandık vb. Kuruluşlara	79022	79022		
630	5	3	1	90	DIĞERLERINE (İPEKYOLU KALKINMA AJANSI PAYI)	196826,7	196826,7		
630	5	4	0	0	Hane Halkına Yapılan Transferler	514279,12	514279,12		
630	5	4	2	0	Eğitim Amaçlı Diğer Transferler	1360	1360		
630	5	4	2	1	Eğitim Amaçlı Diğer Transferler	1360	1360		
630	5	4	4	0	Yiyecek Amaçlı Transferler	180915,85	180915,85		

630	5	4	4	1	Yiyecek Amaçlı Transferler	180915,85	180915,85		
630	5	4	5	0	Barınma Amaçlı Transferler	7833,48	7833,48		
630	5	4	5	90	Diğer Barınma Amaçlı Transferler	7833,48	7833,48		
630	5	4	7	0	Sosyal Amaçlı Transferler	102284,31	102284,31		
630	5	4	7	51	Muhtaç Asker Ailelerine Yardım	23100	23100		
630	5	4	7	90	Diğer Sosyal Amaçlı Transferler	79184,31	79184,31		
630	5	4	8	0	Ekonomik/Mali Amaçlı Transferler	203070	203070		
630	5	4	8	1	Ekonomik/Mali Amaçlı Transferler	203070	203070		
630	5	4	9	0	Hane Halkına Yapılan Diğer Transferler	18815,48	18815,48		
630	5	4	9	1	Hane Halkına Yapılan Diğer Transferler	18815,48	18815,48		
630	5	8	0	0	Gelirlerden Ayrılan Paylar	380188,96	380188,96		
630	5	8	1	0	Genel Bütçeye Verilen Paylar	303696,4	303696,4		
630	5	8	1	1	Genel Bütçeye Verilen Paylar	303696,4	303696,4		
630	5	8	9	0	Diğerlerine Verilen Paylar	76492,56	76492,56		
630	5	8	9	51	İller Bankasına Verilen Paylar	76492,56	76492,56		
630	7	0	0	0	Sermaye Transferleri	115786,14	115786,14		
630	7	1	0	0	Yurtiçi Sermaye Transferleri	115786,14	115786,14		
630	7	1	9	0	Diğer Sermaye Transferleri	115786,14	115786,14		
630	7	1	9	1	Demek, Birlik, Kurum, Kuruluş, Sandık Vb. Kuruluşlara	27526,21	27526,21		
630	7	1	9	90	Diğer	88259,93	88259,93		
630	13	0	0	0	Amortisman Giderleri	186808,59	186808,59		
630	13	1	0	0	Maddi Duran Varlıkların Amortisman Giderleri	186808,59	186808,59		
630	13	1	1	0	Yeraltı ve Yerüstü Düzenlerinin Amortisman Giderleri	42566,58	42566,58		
630	13	1	2	0	Binaların Amortisman Giderleri	2105,79	2105,79		
630	13	1	3	0	Tesis, Makine Ve Cihazların Amortisman Giderleri	37508,27	37508,27		
630	13	1	4	0	Taşıtların Amortisman Giderleri	72314,85	72314,85		
630	13	1	5	0	Demirbaşların Amortisman Giderleri	32313,1	32313,1		
630	14	0	0	0	İlk Madde ve Malzeme Giderleri	532384,52	532384,52		
630	14	1	0	0	Kırtasiye Malzemeleri	7980,96	7980,96		
630	14	2	0	0	Beslenme, Gıda Amaçlı ve Mutfakta Kullanılan Tüketim Malzemeleri	9896,9	9896,9		
630	14	5	0	0	Temizleme Ekipmanları	18781,7	18781,7		
630	14	6	0	0	Giyecek, Mefruşat ve Tuhafiye Malzemeleri	14301,86	14301,86		
630	14	7	0	0	Yiyecek	169102,13	169102,13		
630	14	8	0	0	İçecek	8918,2	8918,2		
630	14	12	0	0	Bakım Onarım ve Üretim Malzemeleri	262038,94	262038,94		
630	14	13	0	0	Yedek Parçalar	30298,89	30298,89		
630	14	15	0	0	Değişim, Bağış ve Satış Amaçlı Yayınlar	236	236		
630	14	17	0	0	Basınçlı Ekipmanlar	7504,8	7504,8		
630	14	99	0	0	Diğer Tüketim Amaçlı Malzemeler	3324,14	3324,14		
690	0	0	0	0	FAALİYET SONUÇLARI HESABI	33187152,6	33187152,61		
800	0	0	0	0	BÜTÇE GELİRLERİ HESABI	35610069,7	35610069,67		
800	1	0	0	0	Vergi Gelirleri	3417955,69	3417955,69		
800	1	2	0	0	Mülkiyet Üzerinden Alınan Vergiler	1563300,56	1563300,56		
800	1	2	9	0	Mülkiyet Üzerinden Alınan Diğer Vergiler	1563300,56	1563300,56		
800	1	2	9	51	Bina Vergisi	637075,05	637075,05		
800	1	2	9	52	Arsa Vergisi	137112,51	137112,51		
800	1	2	9	53	Arazi Vergisi	28578,13	28578,13		
800	1	2	9	54	Çevre Temizlik Vergisi	760534,87	760534,87		
800	1	3	0	0	Dahilde Alınan Mal ve Hizmet Vergileri	658510,12	658510,12		
800	1	3	2	0	Özel Tüketim Vergisi	603734,92	603734,92		
800	1	3	2	51	Haberleşme Vergisi	23378,13	23378,13		



800	1	3	2	52	Elektrik ve Havagazı Tüketim Vergisi	580356,79	580356,79		
800	1	3	9	0	Dahilde Alınan Diğer Mal ve Hizmet Vergileri	54775,2	54775,2		
800	1	3	9	51	Eğlence Vergisi	1345	1345		
800	1	3	9	52	Yangın Sigortası Vergisi	14415,2	14415,2		
800	1	3	9	53	İlan ve Reklam Vergisi	39015	39015		
800	1	6	0	0	Harçlar	1186742,87	1186742,87		
800	1	6	9	0	Diğer Harçlar	1186742,87	1186742,87		
800	1	6	9	51	Bina İnşaat Harcı	949670,7	949670,7		
800	1	6	9	52	Hayvan Kesimi Muayene ve Denetleme Harcı	25260,01	25260,01		
800	1	6	9	53	İşgal Harcı	21688,61	21688,61		
800	1	6	9	54	İşyeri Açma İzni Harcı	37161	37161		
800	1	6	9	57	Tatil Günlerinde Çalışma Ruhsatı Harcı	500	500		
800	1	6	9	58	Tellallık Harcı	17705,89	17705,89		
800	1	6	9	59	Toptancı Hali Resmi	71185,69	71185,69		
800	1	6	9	60	Yapı Kullanma İzni Harcı	38326	38326		
800	1	6	9	99	Diğer Harçlar	25244,97	25244,97		
800	1	9	0	0	Başka Yerde Sınıflandırılmayan Vergiler	9402,14	9402,14		
800	1	9	9	0	Başka Yerde Sınıflandırılmayan Diğer Vergiler	9402,14	9402,14		
800	1	9	9	99	Başka Yerde Sınıflandırılmayan Diğer Vergiler	9402,14	9402,14		
800	3	0	0	0	Teşebbüs ve Mülkiyet Gelirleri	3810517,16	3810517,16		
800	3	1	0	0	Mal ve Hizmet Satış Gelirleri	891499,9	891499,9		
800	3	1	1	0	Mal Satış Gelirleri	891499,9	891499,9		
800	3	1	1	1	Şartname, Basılı Evrak, Form Satış Gelirleri	27240,64	27240,64		
800	3	1	1	4	Diğer Değerli Kağıt Bedelleri	7130,35	7130,35		
800	3	1	1	99	Diğer Mal Satış Gelirleri	857128,91	857128,91		
800	3	1	1	99	MEZARLIK GELİRİ	16847	16847		
800	3	1	1	99	NUMARA GELİRİ	1156,61	1156,61		
800	3	1	1	99	KALORİFER GELİRİ	7427	7427		
800	3	1	1	99	GERİ ALINACAK PARALAR	33692,87	33692,87		
800	3	1	1	99	HASAR KARŞILIKLARI	760976,16	760976,16		
800	3	1	1	99	TİBBİ ARTIK(KATI ARTIK BERTARAF	29009,27	29009,27		
800	3	1	1	99	ATIK SU BEDELİ	8020	8020		
800	3	4	0	0	Kurumlar Hasılatı	2619788,54	2619788,54		
800	3	4	5	0	Mahalli İdareler Kurumlar Hasılatı	2619788,54	2619788,54		
800	3	4	5	54	Ekonomik Hizmetlere İlişkin Kurumlar Hasılatı	341809,71	341809,71		
800	3	4	5	54	SÖĞÜTLÜDERE GÖL RESTURANT GELİRLERİ	334409,11	334409,11		
800	3	4	5	54	HAVUZBAŞI KAFETERYA GELİRLERİ	7400,6	7400,6		
800	3	4	5	58	Su Hizmetlerine İlişkin Kurumlar Hasılatı	2167850,79	2167850,79		
800	3	4	5	58	SU SATIŞI	1917057,23	1917057,23		
800	3	4	5	58	SU BAĞLAMA,KESME,VE SAYAÇ OKUMA GELİRİ	19963,74	19963,74		
800	3	4	5	58	SAYAÇ OKUMA(HAT BAKIMI)	230829,82	230829,82		
800	3	4	5	59	ULAŞTIRMA HİZMETLERİNE İLİŞKİN KURUMLAR HASILATI	74225,04	74225,04		
800	3	4	5	59	OTOGAR	74225,04	74225,04		
800	3	4	5	60	TARİMSAL HİZMETLERE İLİŞKİN KURUMLAR HASILATI	35903	35903		
800	3	4	5	60	MEZBAHANE	14351	14351		
800	3	4	5	60	SOĞUK HAVA	21552	21552		
800	3	6	0	0	Kira Gelirleri	299228,72	299228,72		
800	3	6	1	0	Taşınmaz Kiraları	251403,72	251403,72		
800	3	6	1	2	Ecrimisil Gelirleri	1372	1372		
800	3	6	1	99	Diğer Taşınmaz Kira Gelirleri	250031,72	250031,72		
800	3	6	2	0	Taşınır Kiraları	47825	47825		

800	3	6	2	1	Taşınır Kira Gelirleri	47825	47825		
800	4	0	0	0	Alınan Bağış ve Yardımlar ile Özel Gelirler	3971996,14	3971996,14		
800	4	2	0	0	Merkezi Yönetim Bütçesine Dahil İdarelerden Alınan Bağış ve Yardımlar	111433,12	111433,12		
800	4	2	2	0	Sermaye	111433,12	111433,12		
800	4	2	2	1	Hazine yardımı	111433,12	111433,12		
800	4	4	0	0	Kurumlardan ve Kişilerden Alınan Yardım ve Bağışlar	107369,8	107369,8		
800	4	4	1	0	Cari	107369,8	107369,8		
800	4	4	1	2	Kişilerden alınan Bağış ve Yardımlar	107369,8	107369,8		
800	4	5	0	0	Proje Yardımları	3753193,22	3753193,22		
800	4	5	1	0	Cari	50000	50000		
800	4	5	1	5	Mahalli İdarelerden Alınan Proje Yardımları	50000	50000		
800	4	5	2	0	Sermaye	3703193,22	3703193,22		
800	4	5	2	1	Genel Bütçeli İdarelerden Alınan Proje Yardımları	3261044,37	3261044,37		
800	4	5	2	9	Diğerlerinden Alınan Proje Yardımları	442148,85	442148,85		
800	5	0	0	0	Diğer Gelirler	20929522,6	20929522,58		
800	5	1	0	0	Faiz Gelirleri	19610,18	19610,18		
800	5	1	9	0	Diğer Faizler	19610,18	19610,18		
800	5	1	9	1	Kişilerden Alacaklar Faizleri	2623,74	2623,74		
800	5	1	9	99	Diğer Faizler	16986,44	16986,44		
800	5	2	0	0	Kişi ve Kurumlardan Alınan Paylar	20540404,6	20540404,64		
800	5	2	2	0	Vergi ve Harç Gelirlerinden Alınan Paylar	20499743,6	20499743,64		
800	5	2	2	51	Merkezi idare Vergi Gelirlerinden Alınan Paylar	20499743,6	20499743,64		
800	5	2	4	0	Kamu Harcamalarına Katılma Payları	37771	37771		
800	5	2	4	51	Kanalizasyon Harcamalarına Katılma Payı	25471	25471		
800	5	2	4	52	Su Tesisleri Harcamalarına Katılma Payı	297	297		
800	5	2	4	53	Yol Harcamalarına Katılma Payı	891	891		
800	5	2	4	99	Diğer Harcamalara Katılma Payları	11112	11112		
800	5	2	8	0	Mahalli İdarelere Ait Paylar	2890	2890		
800	5	2	8	53	Ortak Altyapı Hizmetleri İçin Diğer Kurumlar Tarafından Paylar	2890	2890		
800	5	3	0	0	Para Cezaları	316424,26	316424,26		
800	5	3	2	0	İdari Para Cezaları	3026,68	3026,68		
800	5	3	2	99	Diğer İdari Para Cezaları	3026,68	3026,68		
800	5	3	4	0	Vergi Cezaları	52905,74	52905,74		
800	5	3	4	2	Vergi Barışı TEFE Tutarı	3397,36	3397,36		
800	5	3	4	3	Vergi Barışı Geç Ödeme Zammı	22490,6	22490,6		
800	5	3	4	99	Diğer Vergi Cezaları	27017,78	27017,78		
800	5	3	9	0	Diğer Para Cezaları	260491,84	260491,84		
800	5	3	9	2	Zamanında Ödenmeyen Ücret Gelirlerinden Alınacak Gecikme Zamları	238613,1	238613,1		
800	5	3	9	99	Yukarıda Tanımlanmayan Diğer Para Cezaları	21878,74	21878,74		
800	5	9	0	0	Diğer Çeşitli Gelirler	53083,5	53083,5		
800	5	9	1	0	Diğer Çeşitli Gelirler	53083,5	53083,5		
800	5	9	1	51	Otopark Yönetmeliği Uyarınca Alınan Otopark Bedeli	53083,5	53083,5		
800	6	0	0	0	Sermaye Gelirleri	3480078,1	3480078,1		
800	6	1	0	0	Taşınmaz Satış Gelirleri	3480078,1	3480078,1		
800	6	1	3	0	Diğer Bina Satış Gelirleri	1440000	1440000		
800	6	1	3	1	Diğer Bina Satış Gelirleri	1440000	1440000		
800	6	1	5	0	Arsa Satışı	2040078,1	2040078,1		
800	6	1	5	1	Arsa Satışı	2040078,1	2040078,1		
805	0	0	0	0	GELİR YANSITMA HESABI	35610069,7	35610069,67		
810	0	0	0	0	BÜTÇE GELİRLERİNDEN RET VE İADELER HESABI	1232058,24	1232058,24		

810	1	0	0	0	Vergi Gelirleri	44915,74	44915,74		
810	1	2	0	0	Mülkiyet Üzerinden Alınan Vergiler	679,74	679,74		
810	1	2	9	0	Mülkiyet Üzerinden Alınan Diğer Vergiler	679,74	679,74		
810	1	2	9	51	Bina Vergisi	519,74	519,74		
810	1	2	9	54	Çevre Temizlik Vergisi	160	160		
810	1	6	0	0	Harçlar	44236	44236		
810	1	6	9	0	Diğer Harçlar	44236	44236		
810	1	6	9	51	Bina İnşaat Harcı	43880	43880		
810	1	6	9	52	Hayvan Kesimi Muayene ve Denetleme Harcı	356	356		
810	3	0	0	0	Teşebbüs ve Mülkiyet Gelirleri	268,69	268,69		
810	3	4	0	0	Kurumlar Hasılatı	168,69	168,69		
810	3	4	5	0	Mahalli İdareler Kurumlar Hasılatı	168,69	168,69		
810	3	4	5	58	SU HİZMETLERİNE İLİŞKİN KURUMLAR HASILATI	168,69	168,69		
810	3	4	5	58	SU SATIŞ ÜCRETİ	168,69	168,69		
810	3	6	0	0	Kira Gelirleri	100	100		
810	3	6	2	0	Taşınır Kiraları	100	100		
810	3	6	2	1	Taşınır Kira Gelirleri	100	100		
810	4	0	0	0	Alınan Bağış ve Yardımlar ile Özel Gelirler	1186723,81	1186723,81		
810	4	5	0	0	Proje Yardımları	1186723,81	1186723,81		
810	4	5	2	0	Sermaye	1186723,81	1186723,81		
810	4	5	2	1	Genel Bütçeli İdarelerden Alınan Proje Yardımları	1186723,81	1186723,81		
810	6	0	0	0	Sermaye Gelirleri	150	150		
810	6	1	0	0	Taşınmaz Satış Gelirleri	150	150		
810	6	1	5	0	Arsa Satışı	150	150		
810	6	1	5	1	Arsa Satışı	150	150		
830	0	0	0	0	BÜTÇE GİDERLERİ HESABI	39246515,7	39246515,66		
830	1	0	0	0	Personel Giderleri	9561117,75	9561117,75		
830	1	1	0	0	Memurlar	1612513,44	1612513,44		
830	1	1	1	0	Temel Maaşlar	716924,11	716924,11		
830	1	1	1	1	Temel Maaşlar	716924,11	716924,11		
830	1	1	2	0	Zamlar ve Tazminatlar	666076,36	666076,36		
830	1	1	2	1	Zamlar ve Tazminatlar	666076,36	666076,36		
830	1	1	3	0	Ödenekler	2726,89	2726,89		
830	1	1	3	1	Ödenekler	2726,89	2726,89		
830	1	1	4	0	Sosyal Haklar	182714,84	182714,84		
830	1	1	4	1	Sosyal Haklar	182714,84	182714,84		
830	1	1	5	0	Ek Çalışma Karşılıkları	28901,56	28901,56		
830	1	1	5	1	Ek Çalışma Karşılıkları	28901,56	28901,56		
830	1	1	6	0	Ödül ve İkramiyeler	15169,68	15169,68		
830	1	1	6	1	Ödül ve İkramiyeler	15169,68	15169,68		
830	1	2	0	0	Sözleşmeli Personel	401951,16	401951,16		
830	1	2	1	0	Ücretler	301312,6	301312,6		
830	1	2	1	1	657 S.K. 4/B Sözleşmeli Personel Ücretleri	301312,6	301312,6		
830	1	2	2	0	Zamlar ve Tazminatlar	72624,3	72624,3		
830	1	2	2	1	657 S.K. 4/B Sözleşmeli Personel Zam ve Tazminatları	72624,3	72624,3		
830	1	2	4	0	Sosyal Haklar	28014,26	28014,26		
830	1	2	4	1	657 S.K. 4/B Sözleşmeli Personel Sosyal Hakları	28014,26	28014,26		
830	1	3	0	0	İşçiler	7355382,61	7355382,61		
830	1	3	1	0	Ücretler	3764850,08	3764850,08		
830	1	3	1	1	Sürekli İşçilerin Ücretleri	3764850,08	3764850,08		
830	1	3	2	0	İhbar ve Kıdem Tazminatları	353123,3	353123,3		

830	1	3	2	1	Sürekli İşçilerin İhbar ve Kıdem Tazminatları	353123,3	353123,3		
830	1	3	3	0	Sosyal Haklar	1614349,12	1614349,12		
830	1	3	3	1	Sürekli İşçilerin Sosyal Hakları	1614349,12	1614349,12		
830	1	3	4	0	Fazla Mesailer	217386,15	217386,15		
830	1	3	4	1	Sürekli İşçilerin Fazla Mesailer	217386,15	217386,15		
830	1	3	5	0	Ödül ve İkramiyeler	1405673,96	1405673,96		
830	1	3	5	1	Sürekli İşçilerin Ödül ve İkramiyeleri	1405673,96	1405673,96		
830	1	4	0	0	Geçici Personel	42198	42198		
830	1	4	1	0	Ücretler	42198	42198		
830	1	4	1	1	Vizesiz Geçici İşçilerin Ücretleri	20130	20130		
830	1	4	1	2	Aday Çırak, Çırak ve Stajyer Öğrencilerin Ücretleri	22068	22068		
830	1	5	0	0	Diğer Personel	149072,54	149072,54		
830	1	5	1	0	Ücret ve Diğer Ödemeler	149072,54	149072,54		
830	1	5	1	51	Belediye Başkanına Yapılan Ödemeler	96317,94	96317,94		
830	1	5	1	52	Belediye Meclis Üyelerine Yapılan Ödemeler	52754,6	52754,6		
830	2	0	0	0	Sosyal Güvenlik Kurumlarına Devlet Primi Giderleri	1800915,03	1800915,03		
830	2	1	0	0	Memurlar	284616,58	284616,58		
830	2	1	6	0	Sosyal Güvenlik Kurumuna	284616,58	284616,58		
830	2	1	6	1	Sosyal Güvenlik Primi Ödemeleri	197701,72	197701,72		
830	2	1	6	2	Sağlık Primi Ödemeleri	86914,86	86914,86		
830	2	2	0	0	Sözleşmeli Personel	74776,73	74776,73		
830	2	2	6	0	Sosyal Güvenlik Kurumuna	74776,73	74776,73		
830	2	2	6	1	Sosyal Güvenlik Primi Ödemeleri	74776,73	74776,73		
830	2	3	0	0	İşçiler	1438058,7	1438058,7		
830	2	3	6	0	Sosyal Güvenlik Kurumuna	1438058,7	1438058,7		
830	2	3	6	1	Sosyal Güvenlik Primi Ödemeleri	1377033,77	1377033,77		
830	2	3	6	2	Sağlık Primi Ödemeleri	61024,93	61024,93		
830	2	5	0	0	Diğer Personel	3463,02	3463,02		
830	2	5	6	0	Sosyal Güvenlik Kurumuna	3463,02	3463,02		
830	2	5	6	1	Sosyal Güvenlik Primi Ödemeleri	2384,06	2384,06		
830	2	5	6	2	Sağlık Primi Ödemeleri	1078,96	1078,96		
830	3	0	0	0	Mal Ve Hizmet Alım Giderleri	16721025,3	16721025,31		
830	3	2	0	0	Tüketime Yönelik Mal Ve Malzeme Alımları	6083834,85	6083834,85		
830	3	2	1	0	Kırtasiye ve Büro Malzemesi Alımları	138446,88	138446,88		
830	3	2	1	1	Kırtasiye Alımları	114570,9	114570,9		
830	3	2	1	3	Periyodik Yayın Alımları	14916,25	14916,25		
830	3	2	1	90	Diğer Kırtasiye ve Büro Malzemesi Alımları	8959,73	8959,73		
830	3	2	2	0	Su ve Temizlik Malzemesi Alımları	188909,81	188909,81		
830	3	2	2	2	Temizlik Malzemesi Alımları	188909,81	188909,81		
830	3	2	3	0	Enerji Alımları	3877419,56	3877419,56		
830	3	2	3	1	Yakacak Alımları	143233,99	143233,99		
830	3	2	3	2	Akaryakıt ve Yağ Alımları	1495782,11	1495782,11		
830	3	2	3	3	Elektrik Alımları	2238403,46	2238403,46		
830	3	2	4	0	Yiyecek, İçecek ve Yem Alımları	375653,13	375653,13		
830	3	2	4	1	Yiyecek Alımları	348158,22	348158,22		
830	3	2	4	2	İçecek Alımları	11283,86	11283,86		
830	3	2	4	90	Diğer Yiyecek, İçecek ve Yem Alımları	16211,05	16211,05		
830	3	2	5	0	Giyim ve Kuşam Alımları	111866,09	111866,09		
830	3	2	5	1	Giyecek Alımları	37336,48	37336,48		
830	3	2	5	2	Spor Malzemeleri Alımları	71792,06	71792,06		
830	3	2	5	3	Tören Malzemeleri Alımları	2737,55	2737,55		

830	3	2	6	0	Özel Malzeme Alımları	407839,42	407839,42		
830	3	2	6	1	Laboratuvar Malzemesi ile Kimyevi ve Temrinlik Malzeme Alımları	146102,45	146102,45		
830	3	2	6	2	Tıbbi Malzeme ve İlaç Alımları	159736,03	159736,03		
830	3	2	6	3	Zirai Malzeme ve İlaç Alımları	16916,62	16916,62		
830	3	2	6	4	Canlı Hayvan Alım, Bakım ve Diğer Giderleri	85084,32	85084,32		
830	3	2	9	0	Diğer Tüketim Mal ve Malzemesi Alımları	983699,96	983699,96		
830	3	2	9	1	Bahçe Malzemesi Alımları ile Yapım ve Bakım Giderleri	792131,2	792131,2		
830	3	2	9	90	Diğer Tüketim Mal ve Malzemesi Alımları	191568,76	191568,76		
830	3	3	0	0	Yolluklar	20677,17	20677,17		
830	3	3	1	0	Yurtiçi Geçici Görev Yollukları	20677,17	20677,17		
830	3	3	1	1	Yurtiçi Geçici Görev Yollukları	20677,17	20677,17		
830	3	4	0	0	Görev Giderleri	266847,97	266847,97		
830	3	4	2	0	Yasal Giderler	255246,45	255246,45		
830	3	4	2	4	Mahkeme Harç ve Giderleri	13527,68	13527,68		
830	3	4	2	5	Ödül, İkramiye ve Benzeri Ödemeler	2721,1	2721,1		
830	3	4	2	90	Diğer Yasal Giderler	238997,67	238997,67		
830	3	4	3	0	Ödenecek Vergi, Resim, Harçlar ve Benzeri Giderler	11601,52	11601,52		
830	3	4	3	1	Vergi Ödemeleri ve Benzeri Giderler	9861,22	9861,22		
830	3	4	3	2	İşletme Ruhsatı Ödemeleri ve Benzeri Giderler	1000	1000		
830	3	4	3	90	Diğer Vergi, Resim ve Harçlar ve Benzeri Giderler	740,3	740,3		
830	3	5	0	0	Hizmet Alımları	4634689,32	4634689,32		
830	3	5	1	0	Müşavir Firma ve Kişilere Ödemeler	3711278,25	3711278,25		
830	3	5	1	1	Etüt-Proje Bilirkişi Ekspertiz Giderleri	50164,48	50164,48		
830	3	5	1	3	Bilgisayar Hizmeti Alımları	159221,35	159221,35		
830	3	5	1	4	Müteahhitlik Hizmetleri	3410127,22	3410127,22		
830	3	5	1	5	Harita Yapım ve Alım Giderleri	79522,7	79522,7		
830	3	5	1	90	Diğer Müşavir Firma ve Kişilere Ödemeler	12242,5	12242,5		
830	3	5	2	0	Haberleşme Giderleri	91990,24	91990,24		
830	3	5	2	1	Posta ve Telgraf Giderleri	11887,27	11887,27		
830	3	5	2	2	Telefon Abonelik ve Kullanım Ücretleri	79892,97	79892,97		
830	3	5	2	4	Haberleşme Cihazları Ruhsat ve Kullanım Giderleri	210	210		
830	3	5	3	0	Taşıma Giderleri	10889,75	10889,75		
830	3	5	3	3	Yük Taşıma Giderleri	10889,75	10889,75		
830	3	5	4	0	Tarifeye Bağlı Ödemeler	105786,27	105786,27		
830	3	5	4	1	İlan Giderleri	66686,27	66686,27		
830	3	5	4	2	Sigorta Giderleri	39100	39100		
830	3	5	5	0	Kiralar	525203,38	525203,38		
830	3	5	5	1	Dayanıklı Mal ve Malzeme Kiralaması Giderleri	1368,2	1368,2		
830	3	5	5	2	Taşıt Kiralaması Giderleri	121729,18	121729,18		
830	3	5	5	3	İş Makinası Kiralaması Giderleri	376981	376981		
830	3	5	5	90	Diğer Kiralama Giderleri	25125	25125		
830	3	5	9	0	Diğer Hizmet Alımları	189541,43	189541,43		
830	3	5	9	3	Kurslara Katılma ve Eğitim Giderleri	24628,96	24628,96		
830	3	5	9	90	Diğer Hizmet Alımları	164912,47	164912,47		
830	3	6	0	0	Temsil Ve Tanıtma Giderleri	444371,75	444371,75		
830	3	6	1	0	Temsil Giderleri	231968,76	231968,76		
830	3	6	1	1	Temsil, Ağırılama, Tören, Fuar, Organizasyon Giderleri	231968,76	231968,76		
830	3	6	2	0	Tanıtma Giderleri	212402,99	212402,99		
830	3	6	2	1	Tanıtma, Ağırılama, Tören, Fuar, Organizasyon Giderleri	212402,99	212402,99		
830	3	7	0	0	Menkul Mal, Gayrimaddi Hak Alım, Bakım Ve Onarım Giderleri	1253305,46	1253305,46		
830	3	7	1	0	Menkul Mal Alım Giderleri	256140,46	256140,46		

830	3	7	1	1	Büro ve İşyeri Mal ve Malzeme Alımları	17798,29	17798,29		
830	3	7	1	2	Büro ve İşyeri Makine ve Teçhizat Alımları	1750	1750		
830	3	7	1	90	Diğer Dayanıklı Mal ve Malzeme Alımları	236592,17	236592,17		
830	3	7	2	0	Gayri Maddi Hak Alımları	4708,2	4708,2		
830	3	7	2	1	Bilgisayar Yazılım Alımları ve Yapımları	4708,2	4708,2		
830	3	7	3	0	Bakım ve Onarım Giderleri	992456,8	992456,8		
830	3	7	3	2	Makine Teçhizat Bakım ve Onarım Giderleri	135600,11	135600,11		
830	3	7	3	3	Taşıt Bakım ve Onarım Giderleri	91774,46	91774,46		
830	3	7	3	4	İş Makinası Onarım Giderleri	752832,41	752832,41		
830	3	7	3	90	Diğer Bakım ve Onarım Giderleri	12249,82	12249,82		
830	3	8	0	0	Gayrimenkul Mal Bakım Ve Onarım Giderleri	3936304,04	3936304,04		
830	3	8	1	0	Hizmet Binası Bakım ve Onarım Giderleri	394186,77	394186,77		
830	3	8	1	4	Atölye ve Tesis Binaları Bakım ve Onarımı Giderleri	20706,15	20706,15		
830	3	8	1	90	Diğer Hizmet Binası Bakım ve Onarım Giderleri	373480,62	373480,62		
830	3	8	6	0	Yol Bakım ve Onarımı Giderleri	2710314,57	2710314,57		
830	3	8	6	1	Yol Bakım ve Onarımı Giderleri	2710314,57	2710314,57		
830	3	8	9	0	Diğer Taşınmaz Yapım, Bakım ve Onarım Giderleri	831802,7	831802,7		
830	3	8	9	1	Diğer Taşınmaz Yapım, Bakım ve Onarım Giderleri	831802,7	831802,7		
830	3	9	0	0	Tedavi Ve Cenaze Giderleri	80994,75	80994,75		
830	3	9	3	0	Cenaze Giderleri+F8327	77544,75	77544,75		
830	3	9	3	1	Cenaze Giderleri	74436,41	74436,41		
830	3	9	3	2	Mezar ve Şehitlik Yapım ve Bakım Giderleri	3108,34	3108,34		
830	3	9	9	0	Diğer İlaç Giderleri	3450	3450		
830	3	9	9	90	Diğer İlaç Giderleri	3450	3450		
830	4	0	0	0	Faiz Giderleri	459100,07	459100,07		
830	4	2	0	0	Diğer İç Borç Faiz Giderleri	459100,07	459100,07		
830	4	2	9	0	Diğer İç Borç Faiz Giderleri	459100,07	459100,07		
830	4	2	9	1	YTL Cinsinden Diğer İç Borç Faiz Giderleri	459100,07	459100,07		
830	5	0	0	0	Cari Transferler	1171452,35	1171452,35		
830	5	3	0	0	Kar Amacı Gütmeyen Kuruluşlara Yapılan Transferler	275848,7	275848,7		
830	5	3	1	0	Kar Amacı Gütmeyen Kuruluşlara	275848,7	275848,7		
830	5	3	1	1	Demek, Birlik, Kurum, Kuruluş, Sandık vb. Kuruluşlara	79022	79022		
830	5	3	1	90	DIĞERLERINE (İPEKYOLU KALKINMA AJANSI PAYI)	196826,7	196826,7		
830	5	4	0	0	Hane Halkına Yapılan Transferler	515414,69	515414,69		
830	5	4	2	0	Eğitim Amaçlı Diğer Transferler	1360	1360		
830	5	4	2	1	Eğitim Amaçlı Diğer Transferler	1360	1360		
830	5	4	4	0	Yiyecek Amaçlı Transferler	181631,85	181631,85		
830	5	4	4	1	Yiyecek Amaçlı Transferler	181631,85	181631,85		
830	5	4	5	0	Barınma Amaçlı Transferler	7833,48	7833,48		
830	5	4	5	90	Diğer Barınma Amaçlı Transferler	7833,48	7833,48		
830	5	4	7	0	Sosyal Amaçlı Transferler	102728,88	102728,88		
830	5	4	7	51	Muhtaç Asker Ailelerine Yardım	23100	23100		
830	5	4	7	90	Diğer Sosyal Amaçlı Transferler	79628,88	79628,88		
830	5	4	8	0	Ekonomik/Mali Amaçlı Transferler	203045	203045		
830	5	4	8	1	Ekonomik/Mali Amaçlı Transferler	203045	203045		
830	5	4	9	0	Hane Halkına Yapılan Diğer Transferler	18815,48	18815,48		
830	5	4	9	1	Hane Halkına Yapılan Diğer Transferler	18815,48	18815,48		
830	5	8	0	0	Gelirlerden Ayrılan Paylar	380188,96	380188,96		
830	5	8	1	0	Genel Bütçeye Verilen Paylar	303696,4	303696,4		
830	5	8	1	1	Genel Bütçeye Verilen Paylar	303696,4	303696,4		
830	5	8	9	0	Diğerlerine Verilen Paylar	76492,56	76492,56		

830	5	8	9	51	İller Bankasına Verilen Paylar	76492,56	76492,56		
830	6	0	0	0	Sermaye Giderleri	9460999,01	9460999,01		
830	6	1	0	0	Mamul Mal Alımları	391870,17	391870,17		
830	6	1	1	0	Büro ve İşyeri Mefruşatı Alımları	28584,28	28584,28		
830	6	1	1	1	Büro Mefruşatı Alımları	23046,54	23046,54		
830	6	1	1	90	Diğer Mefruşat Alımları	5537,74	5537,74		
830	6	1	2	0	Büro ve İşyeri Makine Teçhizat Alımları	70495,79	70495,79		
830	6	1	2	2	Bilgisayar Alımları	64532,35	64532,35		
830	6	1	2	90	Diğer Makine Teçhizat Alımları	5963,44	5963,44		
830	6	1	4	0	Taşıt Alımları	275850	275850		
830	6	1	4	1	Kara Taşıtı Alımları	126700	126700		
830	6	1	4	90	Diğer Taşıt Alımları	149150	149150		
830	6	1	5	0	İş Makinası Alımları	16940,1	16940,1		
830	6	1	5	1	Sabit İş Makinası Alımları	9440	9440		
830	6	1	5	30	Hareketli İş Makinası Alımları	7500,1	7500,1		
830	6	4	0	0	Gayrimenkul Alımları Ve Kamulaştırması	293467,18	293467,18		
830	6	4	1	0	Arazi Alım ve Kamulaştırma Giderleri	19520	19520		
830	6	4	1	3	İskan Arazisi Alım ve Kamulaştırma Giderleri	4820	4820		
830	6	4	1	7	Yol için Arazi Alım ve Kamulaştırma Giderleri	14700	14700		
830	6	4	2	0	Arsa Alım ve Kamulaştırması Giderleri	213947,18	213947,18		
830	6	4	2	90	Diğer Arsa Alım ve Kamulaştırma Giderleri	213947,18	213947,18		
830	6	4	3	0	Bina Alım ve Kamulaştırma Giderleri	60000	60000		
830	6	4	3	90	Diğer Bina Alım ve Kamulaştırma Giderleri	60000	60000		
830	6	5	0	0	Gayrimenkul Sermaye Üretim Giderleri	8775661,66	8775661,66		
830	6	5	2	0	Malzeme Giderleri	850	850		
830	6	5	2	2	Elektrik Tesisatı Giderleri	850	850		
830	6	5	7	0	Müteahhitlik Giderleri	8774811,66	8774811,66		
830	6	5	7	7	Yol Yapım Giderleri	3726169,85	3726169,85		
830	6	5	7	8	İçme Suyu Tesisi Yapım Giderleri	125226,32	125226,32		
830	6	5	7	9	Kanalizasyon Tesisi Yapım Giderleri	3364094,88	3364094,88		
830	6	5	7	90	Diğerleri	1559320,61	1559320,61		
830	6	5	7	90	P.BAHÇE YAPIM İŞLERİ	162419,01	162419,01		
830	6	5	7	90	DIĞERLERİ	1396901,6	1396901,6		
830	7	0	0	0	Sermaye Transferleri	71906,14	71906,14		
830	7	1	0	0	Yurtiçi Sermaye Transferleri	71906,14	71906,14		
830	7	1	9	0	Diğer Sermaye Transferleri	71906,14	71906,14		
830	7	1	9	1	Demek, Birlik, Kurum, Kuruluş, Sandık Vb. Kuruluşlara	27526,21	27526,21		
830	7	1	9	90	Diğer	44379,93	44379,93		
835	0	0	0	0	GİDER YANSITMA HESAPLARI	39246515,7	39246515,66		
895	0	0	0	0	BÜTÇE UYGULAMA SONUÇLARI HESABI	74856585,3	74856585,33		
900	0	0	0	0	GÖNDERİLECEK BÜTÇE ÖDENEKLERİ HESABI	47900000	47900000		
900	1	0	0	0	Personel Giderleri	9966853	11319246,47	0	1.352.393,47
900	1	1	0	0	Memurlar	1391596	1636977,6	0	245.381,60
900	1	2	0	0	Sözleşmeli Personel	508305	535015,01	0	26.710,01
900	1	3	0	0	İşçiler	7605152	8665113,32	0	1.059.961,32
900	1	4	0	0	Geçici Personel	320800	333068	0	12.268,00
900	1	5	0	0	Diğer Personel	141000	149072,54	0	8.072,54
900	2	0	0	0	Sosyal Güvenlik Kurumlarına Devlet Primi Giderleri	1630593	1875896,15	0	245.303,15
900	2	1	0	0	Memurlar	276645	296542,86	0	19.897,86
900	2	2	0	0	Sözleşmeli Personel	143180	133956,04	9.223,96	0
900	2	3	0	0	İşçiler	1206458	1441087,25	0	234.629,25

900	2	5	0	0	Diğer Personel	4310	4310		
900	3	0	0	0	Mal ve Hizmet Alım Giderleri	13752956,6	18110994,48	0	4.358.037,88
900	3	2	0	0	Tüketime Yönelik Mal ve Malzeme Alımları	5893175	6736561,94	0	843.386,94
900	3	3	0	0	Yolluklar	45327	37446,36	7.880,64	0
900	3	4	0	0	Görev Giderleri	421912	356739,59	65.172,41	0
900	3	5	0	0	Hizmet Alımları	3635316,6	5000205,8	0	1.364.889,20
900	3	6	0	0	Temsil ve Tanıtma Giderleri	215336	446351,75	0	231.015,75
900	3	7	0	0	Menkul Mal, Gayrimaddi Hak Alım, Bakım ve Onarım Giderleri	1139348	1431070,25	0	291.722,25
900	3	8	0	0	Gayrimenkul Mal Bakım ve Onarım Giderleri	2361718	3987294,04	0	1.625.576,04
900	3	9	0	0	Tedavi ve Cenaze Giderleri	40824	115324,75	0	74.500,75
900	4	0	0	0	Faiz Giderleri	743847	757939,3	0	14.092,30
900	4	2	0	0	Diğer İç Borç Faiz Giderleri	743411	757503,3	0	14.092,30
900	4	3	0	0	Dış Borç Faiz Giderleri	436	436		
900	5	0	0	0	Cari Transferler	1548630,16	1862669,98	0	314.039,82
900	5	2	0	0	Mahalli İdare Yardımları	6600	6600		
900	5	3	0	0	Kar Amacı Gütmeyen Kuruluşlara Yapılan Transferler	135992,88	291469,18	0	155.476,30
900	5	4	0	0	Hane Halkına Yapılan Transferler	277024	543638,69	0	266.614,69
900	5	8	0	0	Gelirlerden Ayrılan Paylar	1129013,28	1020962,11	108.051,17	0
900	6	0	0	0	Sermaye Giderleri	15434200,2	13901347,48	1.532.852,76	0
900	6	1	0	0	Mamul Mal Alımları	584494	625557,69	0	41.063,69
900	6	2	0	0	Menkul Sermaye Üretim Giderleri	66000	66000		
900	6	3	0	0	Gayri Maddi Hak Alımları	68112	63360	4.752,00	0
900	6	4	0	0	Gayrimenkul Alımları ve Kamulaştırması	297000	431747,18	0	134.747,18
900	6	5	0	0	Gayrimenkul Sermaye Üretim Giderleri	14135234,2	12431322,61	1.703.911,63	0
900	6	6	0	0	Menkul Malların Büyük Onarım Giderleri	220000	220000		
900	6	7	0	0	Gayrimenkul Büyük Onarım Giderleri	63360	63360		
900	7	0	0	0	Sermaye Transferleri	32920	71906,14	0	38.986,14
900	7	1	0	0	Yurt İçi Sermaye Transferleri	32920	71906,14	0	38.986,14
900	9	0	0	0	Yedek Ödenekler	4790000	0	4.790.000,00	0
900	9	6	0	0	Yedek Ödenek	4790000	0	4.790.000,00	0
901	0	0	0	0	BÜTÇE ÖDENEKLERİ HESABI	56553484,3	56553484,34		
901	1	0	0	0	Bütçe Başlangıç Ödeneği	47900000	47900000		
901	1	1	0	0	Personel Giderleri	9966853	9966853		
901	1	1	1	0	Memurlar	1391596	1391596		
901	1	1	2	0	Sözleşmeli Personel	508305	508305		
901	1	1	3	0	İşçiler	7605152	7605152		
901	1	1	4	0	Geçici Personel	320800	320800		
901	1	1	5	0	Diğer Personel	141000	141000		
901	1	2	0	0	Sosyal Güvenlik Kurumlarına Devlet Primi Giderleri	1630593	1630593		
901	1	2	1	0	Memurlar	276645	276645		
901	1	2	2	0	Sözleşmeli Personel	143180	143180		
901	1	2	3	0	İşçiler	1206458	1206458		
901	1	2	5	0	Diğer Personel	4310	4310		
901	1	3	0	0	Mal ve Hizmet Alım Giderleri	13752956,6	13752956,6		
901	1	3	2	0	Tüketime Yönelik Mal ve Malzeme Alımları	5893175	5893175		
901	1	3	3	0	Yolluklar	45327	45327		
901	1	3	4	0	Görev Giderleri	421912	421912		
901	1	3	5	0	Hizmet Alımları	3635316,6	3635316,6		
901	1	3	6	0	Temsil ve Tanıtma Giderleri	215336	215336		
901	1	3	7	0	Menkul Mal, Gayrimaddi Hak Alım, Bakım ve Onarım Giderleri	1139348	1139348		
901	1	3	8	0	Gayrimenkul Mal Bakım ve Onarım Giderleri	2361718	2361718		



901	1	3	9	0	Tedavi ve Cenaze Giderleri	40824	40824		
901	1	4	0	0	Faiz Giderleri	743847	743847		
901	1	4	2	0	Diğer İç Borç Faiz Giderleri	743411	743411		
901	1	4	3	0	Dış Borç Faiz Giderleri	436	436		
901	1	5	0	0	Cari Transferler	1548630,16	1548630,16		
901	1	5	2	0	Mahalli İdare Yardımları	6600	6600		
901	1	5	3	0	Kar Amacı Gütmeyen Kuruluşlara Yapılan Transferler	135992,88	135992,88		
901	1	5	4	0	Hane Halkına Yapılan Transferler	277024	277024		
901	1	5	8	0	Gelirlerden Ayrılan Paylar	1129013,28	1129013,28		
901	1	6	0	0	Sermaye Giderleri	15434200,2	15434200,2		
901	1	6	1	0	Mamul Mal Alımları	584494	584494		
901	1	6	2	0	Menkul Sermaye Üretim Giderleri	66000	66000		
901	1	6	3	0	Gayri Maddi Hak Alımları	68112	68112		
901	1	6	4	0	Gayrimenkul Alımları ve Kamulaştırması	297000	297000		
901	1	6	5	0	Gayrimenkul Sermaye Üretim Giderleri	14135234,2	14135234,2		
901	1	6	6	0	Menkul Malların Büyük Onarım Giderleri	220000	220000		
901	1	6	7	0	Gayrimenkul Büyük Onarım Giderleri	63360	63360		
901	1	7	0	0	Sermaye Transferleri	32920	32920		
901	1	7	1	0	Yurt İçi Sermaye Transferleri	32920	32920		
901	1	9	0	0	Yedek Ödenekler	4790000	4790000		
901	1	9	6	0	Yedek Ödenek	4790000	4790000		
901	25	0	0	0	Yıl Sonunda İptal Edilen Ödenek	8653484,34	8653484,34		
901	25	1	0	0	Personel Giderleri	1758128,72	1758128,72		
901	25	1	1	0	Memurlar	24464,16	24464,16		
901	25	1	2	0	Sözleşmeli Personel	133063,85	133063,85		
901	25	1	3	0	İşçiler	1309730,71	1309730,71		
901	25	1	4	0	Geçici Personel	290870	290870		
901	25	2	0	0	Sosyal Güvenlik Kurumlarına Devlet Primi Giderleri	74981,12	74981,12		
901	25	2	1	0	Memurlar	11926,28	11926,28		
901	25	2	2	0	Sözleşmeli Personel	59179,31	59179,31		
901	25	2	3	0	İşçiler	3028,55	3028,55		
901	25	2	5	0	Diğer Personel	846,98	846,98		
901	25	3	0	0	Mal ve Hizmet Alım Giderleri	1389969,17	1389969,17		
901	25	3	2	0	Tüketime Yönelik Mal ve Malzeme Alımları	652727,09	652727,09		
901	25	3	3	0	Yolluklar	16769,19	16769,19		
901	25	3	4	0	Görev Giderleri	89891,62	89891,62		
901	25	3	5	0	Hizmet Alımları	365516,48	365516,48		
901	25	3	6	0	Temsil ve Tanıtma Giderleri	1980	1980		
901	25	3	7	0	Menkul Mal, Gayrimaddi Hak Alım, Bakım ve Onarım Giderleri	177764,79	177764,79		
901	25	3	8	0	Gayrimenkul Mal Bakım ve Onarım Giderleri	50990	50990		
901	25	3	9	0	Tedavi ve Cenaze Giderleri	34330	34330		
901	25	4	0	0	Faiz Giderleri	298839,23	298839,23		
901	25	4	2	0	Diğer İç Borç Faiz Giderleri	298403,23	298403,23		
901	25	4	3	0	Dış Borç Faiz Giderleri	436	436		
901	25	5	0	0	Cari Transferler	691217,63	691217,63		
901	25	5	2	0	Hazine Yardımları (Mahalli İdarelerin Yardımları Dahil)	6600	6600		
901	25	5	3	0	Kar Amacı Gütmeyen Kuruluşlara Yapılan Transferler	15620,48	15620,48		
901	25	5	4	0	Hane Halkına Yapılan Transferler	28224	28224		
901	25	5	8	0	Gelirlerden Ayrılan Paylar	640773,15	640773,15		
901	25	6	0	0	Sermaye Giderleri	4440348,47	4440348,47		
901	25	6	1	0	Mamul Mal Alımları	233687,52	233687,52		

901	25	6	2	0	Menkul Sermaye Üretim Giderleri	66000	66000		
901	25	6	3	0	Gayri Maddi Hak Alımları	63360	63360		
901	25	6	4	0	Gayrimenkul Alımları ve Kamulaştırması	138280	138280		
901	25	6	5	0	Gayrimenkul Sermaye Üretim Giderleri	3655660,95	3655660,95		
901	25	6	6	0	Menkul Malların Büyük Onarım Giderleri	220000	220000		
901	25	6	7	0	Gayrimenkul Büyük Onarım Giderleri	63360	63360		
905	0	0	0	0	ÖDENEKLİ GİDERLER HESABI	39246515,7	39246515,66		
905	1	0	0	0	Personel Giderleri	9561117,75	9561117,75		
905	1	1	0	0	Memurlar	1612513,44	1612513,44		
905	1	2	0	0	Sözleşmeli Personel	401951,16	401951,16		
905	1	3	0	0	İşçiler	7355382,61	7355382,61		
905	1	4	0	0	Geçici Personel	42198	42198		
905	1	5	0	0	Diğer Personel	149072,54	149072,54		
905	2	0	0	0	Sosyal Güvenlik Kurumlarına Devlet Primi Giderleri	1800915,03	1800915,03		
905	2	1	0	0	Memurlar	284616,58	284616,58		
905	2	2	0	0	Sözleşmeli Personel	74776,73	74776,73		
905	2	3	0	0	İşçiler	1438058,7	1438058,7		
905	2	5	0	0	Diğer Personel	3463,02	3463,02		
905	3	0	0	0	Mal ve Hizmet Alım Giderleri	16721025,3	16721025,31		
905	3	2	0	0	Tüketime Yönelik Mal ve Malzeme Alımları	6083834,85	6083834,85		
905	3	3	0	0	Yolluklar	20677,17	20677,17		
905	3	4	0	0	Görev Giderleri	266847,97	266847,97		
905	3	5	0	0	Hizmet Alımları	4634689,32	4634689,32		
905	3	6	0	0	Temsil ve Tanıtma Giderleri	444371,75	444371,75		
905	3	7	0	0	Menkul Mal, Gayrimaddi Hak Alım, Bakım ve Onarım Giderleri	1253305,46	1253305,46		
905	3	8	0	0	Gayrimenkul Mal Bakım ve Onarım Giderleri	3936304,04	3936304,04		
905	3	9	0	0	Tedavi ve Cenaze Giderleri	80994,75	80994,75		
905	4	0	0	0	Faiz Giderleri	459100,07	459100,07		
905	4	2	0	0	Diğer İç Borç Faiz Giderleri	459100,07	459100,07		
905	5	0	0	0	Cari Transferler	1171452,35	1171452,35		
905	5	3	0	0	Kar Amacı Gütmeyen Kuruluşlara Yapılan Transferler	275848,7	275848,7		
905	5	4	0	0	Hane Halkına Yapılan Transferler	515414,69	515414,69		
905	5	8	0	0	GELİRLERDEN AYRILAN PAYLAR	380188,96	380188,96		
905	6	0	0	0	Sermaye Giderleri	9460999,01	9460999,01		
905	6	1	0	0	Mamul Mal Alımları	391870,17	391870,17		
905	6	4	0	0	Gayrimenkul Alımları ve Kamulaştırması	293467,18	293467,18		
905	6	5	0	0	Gayrimenkul Sermaye Üretim Giderleri	8775661,66	8775661,66		
905	7	0	0	0	Sermaye Transferleri	71906,14	71906,14		
905	7	1	0	0	Yurt İçi Sermaye Transferleri	71906,14	71906,14		
					TOPLAMLAR	627919490	627919490,4	59.625.322,68	59.625.322,68

## 2- Temel Mali Tablolara İlişkin Açıklamalar

### 2011 MALİ YILI GERÇEKLEŞEN GİDER BÜTÇESİ

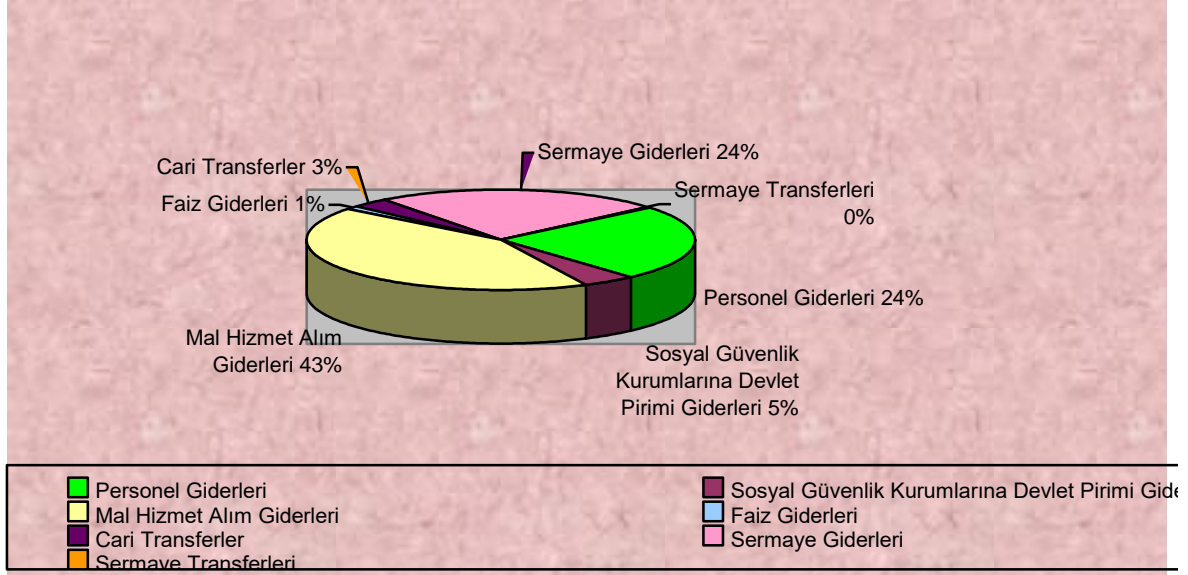

### 2011 YILI GERÇEKLEŞEN GELİR BÜTÇESİ

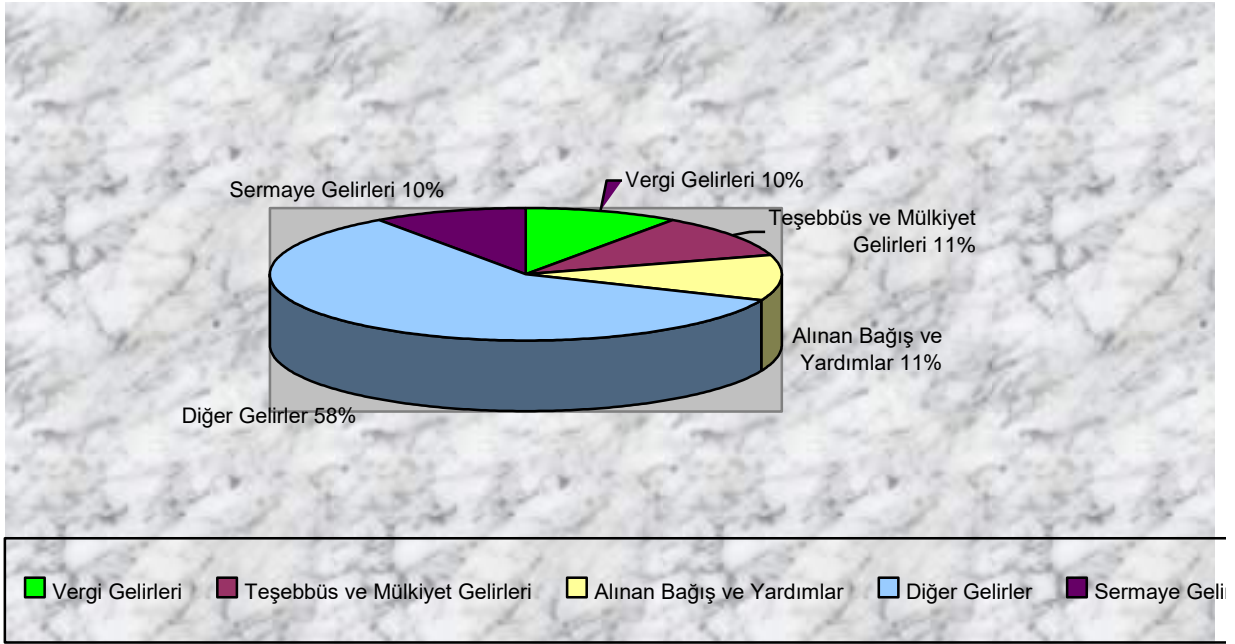

## 3- Mali Denetim Sonuçları

5393 sayılı Belediye Kanunu 25.maddesi gereğince oluşturulan Denetim Komisyonu tarafından 2011 Mali yılı gelir ve giderleri denetlenmiştir.

## B- Performans Bilgileri

### 1. Faaliyet ve Proje Bilgileri;

#### 1.1 Yazı İşleri Müdürlüğü;

Belediyemiz Yazı İşleri Müdürlüğü Başkanlık Makamına bağlı olarak, 1 Müdür, 1 Müdür Yardımcısı, 1 Özlük İşleri Şefi, 1 Memur, 1 Mevsimlik işçi olmak üzere, 5 personelle görev yapmaktadır.

#### BELEDİYE MECLİSİ

5393 sayılı Belediye Kanununun 18.maddesinde sayılan görevlerini yerine getirmek üzere, Belediyemizin en büyük karar organını oluşturan Belediye Meclisi çalışma dönemi içerisinde 12 toplantı yapılmış olup, bu toplantılarda gündeme alınan 344 konu müzakere edilerek karara bağlanmıştır.

Toplantılarımız açık olarak yapılmış çalışma dönemi içerisinde Meclisçe yapılan toplantıların müzakere ve karar özetleri, gündem tanzimi, ilanı, tutanaklar, kararların usulüne uygun olarak yazılması ve yasa gereği kararların yetkili makamlara tasdik ettirilmesi sağlanmış ve gereği yapılmak üzere ilgili dairelerine gönderilmiştir.

#### 2011 Yılı Meclis Toplantı Cetveli

Toplantı Ayı	Oturum Sayısı	Alınan Karar Sayısı
Ocak	1	40
Şubat	1	35
Mart	1	26
Nisan	1	29
Mayıs	1	24
Haziran	1	22
Temmuz	1	71
Ağustos	1	1
Eylül	1	21
Ekim	1	35
Kasım	1	15
Aralık	1	25
<b>TOPLAM</b>	<b>12 oturum</b>	<b>344 adet</b>

#### BELEDİYE ENCÜMENİ

Belediye Encümeni çalışma dönemi içerisinde, 5393 sayılı Belediye Kanununun 34.maddesinde sayılan yetkisi dahilindeki konuları görüşüp karara bağlamak üzere haftanın Çarşamba günleri düzenli olarak toplanmış olup, yapmış olduğu 45 oturumda, gündemde bulunan konularla ilgili yapılan görüşme neticesinde, 216 husus görüşülerek karara bağlanmıştır.

Alınan kararlar Encümen Kayıt Defterine düzenli olarak kayıt edilerek, gereğini yapılması için ilgili dairelere ekleri ile birlikte zimmete kayıt edilmek suretiyle teslim edilmiş olup, birer suretleri dosyasında düzenli olarak tasnif edilmiştir.

### 2011 Yılı Encümen Toplantı Cetveli

Toplantı Ayı	Oturum Sayısı	Alınan Karar Sayısı
Ocak	4	24
Şubat	3	9
Mart	5	21
Nisan	3	14
Mayıs	5	15
Haziran	5	34
Temmuz	1	2
Ağustos	4	20
Eylül	4	14
Ekim	3	19
Kasım	4	17
Aralık	4	27
<b>TOPLAM</b>	<b>45 oturum</b>	<b>216 adet</b>

### RESMİ EVRAK İŞLERİ

Dönem içerisinde Belediyemize hitaben yazılan 2935 adet resmi yazı gelen evrak kayıt defterine düzenli olarak kaydı yapıldıktan sonra, gereğinin yapılması için ilgili birimlere havale edilmiş, Cevabı gerektiren evrakların cevapları verilmiş olup, 482 adet giden evrakın Giden Evrak Defterine kaydı yapılarak zimmetle veya PTT aracılığıyla diğer kurumlara gönderilmiştir.

### DİLEKÇE İŞLERİ

Belediyemize müracaat ederek verilen 8202 adet umumi dilekçe, dilekçe kayıt defterine düzenli olarak kayıt edildikten sonra gereği yapılmak üzere ilgili birimlerine gönderilmiştir.

### 2011 Yılı Evrak Kayıt Cetveli

2011 Yılı	Gelen Evrak Sayısı	Giden Evrak Sayısı	Dilekçe Sayısı
Ocak	232	42	601
Şubat	231	34	508
Mart	270	59	734
Nisan	242	57	808
Mayıs	244	33	967
Haziran	240	40	870
Temmuz	211	40	625
Ağustos	233	44	516
Eylül	210	36	520
Ekim	365	37	721
Kasım	215	27	576
Aralık	242	33	756
<b>TOPLAM</b>	<b>2935</b>	<b>482</b>	<b>8202</b>

### EVLENDİRME İŞLERİ

Belediyemiz Evlendirme Memurluğu Belediye Başkanı adına görevlendirilen personel tarafından yürütülmekte olup, evlenmek üzere memurluğa müracaat eden 863 çiftin nikah akitleri Medeni Kanun gereğince yapılarak, talepleri üzerine 596 çifte evlenme cüzdanları verilmiştir.

## 2011 YILI EVLENDİRME CETVELİ

AY	Nikah Sayısı	Verilen Aile Cüzdanı Sayısı
Ocak	38	21
Şubat	37	30
Mart	33	14
Nisan	49	39
Mayıs	82	48
Haziran	121	79
Temmuz	130	103
Ağustos	53	34
Eylül	110	85
Ekim	87	61
Kasım	79	46
Aralık	44	36
<b>TOPLAM</b>	<b>863</b>	<b>596</b>

### İLAN HİZMETLERİ

Halkımızın vefat, tevhit ve benzeri ilanları ile Resmi Kurumlara ait ilanlar her gün müteaddit defalar belediyemiz hoparlör sisteminden ilan edilmekte ve belediye ilan panosuna asılmakta ve neticesinde 2011 yılı içerisinde 237 adet Resmi İlan Tutanağı tanzim edilerek ilgili birimlerine gönderilmiştir.

### SOSYAL ETKİNLİKLER

Sosyal ve kültürel faaliyetler çerçevesinde halkımızın ücretsiz olarak katılımlarına açık olarak;

- 18-19 Şubat 2011 günü Behzat Uygur Tiyatrosu “Tuhaf İkili” ve Komedi Komedi” isimli tiyatro oyunları
- 04 Mart 2011 günü İstanbul Üniversitesi Öğretim Görevlileri Prof.Dr.Şinasi GÜNDÜZ, Prof.Dr.Yaşar DÜZENLİ, Prof.Dr.M.Mahfuz SÖYLEMEZ ve Prof.Dr. B.Ali ÇETİNKAYA katılımları ile “İslam Fetihleri Dönemi, Şehitlik ve Kilis” konulu panel,
- 07 Nisan 2011 günü Rağmen Tiyatrosu tarafından gündüz saat 13.00’da çocuklar için “Sihirli Sandık” akşam saat 19.00’da büyüklere “Olur Böyle Şeyler” isimli oyunlar,
- 16 Nisan 2011 günü Adım Tiyatro Organizasyon tarafından gündüz çocuklara akşam büyüklere olmak üzere “Haraşo Hayatlar” isimli tiyatro oyunu,
- 15 Ekim 2011 Cumartesi günü Kilisli İşadamı Fuat TOSYALI’nın konuşmacı olarak katıldığı “Tosyalı Holdingin Ticari Serüveni” konulu konuşma paneli,
- 22 Ekim 2011 saat 15.00’da SODES ile ortak projemiz olan Evlilik Okulu Projesi dahilinde “Aile İşi İletişim” konulu konferans,
- 26 Ekim 2011 günü Dünya Radyo Tiyatro” ekibince sahnalenen “Fedekarlık” isimli oyun,
- 26 Kasım 2011 günü Mümin SEKMAN’ın konuşmacı olarak katıldığı “Her şey Seninle Başlar” isimli panel.
- 07 Aralık 2011 Kilis Belediye bülteninin 7 Aralık Özel Sayısının hazırlanıp bastırılması
- 27 Aralık 2011 İstiklal Şairimizin Mehmet Akif ERSOY’un vefatının 75.yıldönümü münasebetiyle, bir anma programı.

Ayrıca Belediyemiz 2011-2014 Stratejik Planlaması kapsamında, hizmet kalitesinin artırılması için 2011 yılı içerisinde;

- Belediye Personelleri Stratejik Planlama Tanıtımı
- Zabıta Personellerine Etkili İletişim Teknikleri
- Oda Başkanlarına Satışta ve Pazarlamada Beden Dili Eğitimi

- Yönetici Personellere Halkla Bütünleşen Belediyecilik Anlayışı
- Personel ve Yöneticilere Zaman Yönetimi Eğitimi
- Yöneticilere Toplantı Yönetimi
- Personellere İletişimde Beden Dilinin Gücü konularında seminer düzenlenmiştir.

### AKMASA FAALİYETİ

Vatandaşlarımız tarafından bizzat dilekçe ile, yazılı ve sözlü olarak, telefon ve mail aracılığıyla Akmasaya müracaat yapılmış olup, bu müracaatlar ilgili birimlere bildirilmiş müracaat neticelendirilen müracaatlar hakkında ilgililerine bilgi verilmiş, geri kalan müracaat ise plan dahilinde işleme konulmuştur.

### BASIN VE YAYIN FAALİYETLERİ

- 1 Ocak 2011 - grafik ve tasarımları yapıp 2011 yılı takvimi bastırılarak vatandaşlarımız dağıtımı sağlandı.
- 15 Ocak 2011 – Grafik ve tasarımları yapıp Ocak 2011 Bülteni Bastırılarak vatandaşlarımıza dağıtımı sağlandı
- 15 Şubat 2011 Grafik ve tasarımları yapıp k Şubat 2011 Bülteni Bastırılarak vatandaşlarımıza dağıtımı sağlandı
- 15 Mart 2011 Grafik ve tasarımları yapıp Mart 2011 Bülteni Bastırılarak vatandaşlarımıza dağıtımı sağlandı
- 15 Nisan 2011 Grafik ve tasarımları yapıp Nisan 2011 Bülteni Bastırılarak vatandaşlarımıza dağıtımı sağlandı
- 15 Mayıs 2011 Grafik ve tasarımları yapıp Mayıs 2011 Bülteni Bastırılarak vatandaşlarımıza dağıtımı sağlandı
- 15 Eylül 2011 Grafik ve tasarımları yapıp Eylül 2011 Bülteni Bastırılarak vatandaşlarımıza dağıtımı sağlandı
- 1 Aralık 2011 Grafik ve tasarımları yapıp 7 Aralık Kilis'in Kurtuluşu 2011 Özel Bülteni Bastırılarak vatandaşlarımıza dağıtımı sağlandı
- 20 Şubat 2011 tarihinde 22 Mart Dünya Su Günü nedeniyle Suyun Tasarrufu ve Önemi Konulu Resim ve Kompozisyon yarışması düzenlendi.
- 15 Mart 2011 tarihinde Su Tasarrufu ile ilgili afişler ve el ilanlarının grafik ve tasarımları yapılarak bastırıldı vatandaşlarımızın göreceği şekilde billboard ve raketlere astırıldı.
- 02 Nisan 2011 Sodes Kapsamındaki Yürüyen Şehir Mobilyaları isimli proje ile Kilis'teki simit ve kaynamış mısır gibi gıdaların satışını yapan seyyar satıcılara Yüksek Gıda Mühendisi Hülya Soydu tarafından temizlik ve hijyen eğitimi verilmesi sağlandı
- Temmuz 2011 Ramazan ve Kültür Etkinlikleri çerçevesinde Cumhuriyet Meydanında stantlar açtırıldı. Ramazan ayı boyunca Çeşitli gösterilerin düzenlenmesi sağlandı.
- 26.11.2011 Stratejik Plan Hedefleri ve eğitim faaliyetleri doğrultusunda Kişisel eğitim uzmanı Mümin Sekman tarafından Her şey Seninle Başlar, Başarı Beyinden gelir konulu eğitim semineri için davetiye ve afişler bastırılarak Alaeddin Yavaşca Kültür Merkezinde verilmesi sağlandı.
- Kilis Belediyesinin yapmış olduğu faaliyetlerin haberleri yapılarak Yerel ve ulusal gazeteler ile Kilis Belediyesinin resmi internet sitesinde ve diğer sitelerde yayınlanması sağlandı.

Mehmet BÜYÜKDEMİRCİO.  
Yazı İşleri Müdürü

**Ek-3: Harcama Yetkilisinin İç Kontrol Güvence Beyanı**

**İÇ KONTROL GÜVENCE BEYANI**

Harcama yetkilisi olarak yetkim dahilinde;

Bu raporda yer alan bilgilerin güvenilir, tam ve doğru olduğunu beyan ederim.

Bu raporda açıklanan faaliyetler için idare bütçesinden harcama birimimize tahsis edilmiş kaynakların etkili, ekonomik ve verimli bir şekilde kullanıldığını, görev ve yetki alanım çerçevesinde iç kontrol sisteminin idari ve mali kararlar ile bunlara ilişkin işlemlerin yasallık ve düzenliliği hususunda yeterli güvenceyi sağladığını ve harcama birimimizde süreç kontrolünün etkin olarak uygulandığını bildiririm.

Bu güvence, harcama yetkilisi olarak sahip olduğum bilgi ve değerlendirmeler, iç kontroller, iç denetçi raporları ile Sayıştay raporları gibi bilgim dahilindeki hususlara dayanmaktadır.<sup>1[7]</sup>

Burada raporlanmayan, idarenin menfaatlerine zarar veren herhangi bir husus hakkında bilgim olmadığını beyan ederim. *Kilis-02/04/2012*

Mehmet BÜYÜKDEMİRCİOĞLU  
Yazı İşleri Müdürü



## 1.2. Hesap İşleri Müdürlüğü;

Muhasebe birimi bir müdür, müdür yardımcısı, 4 tahsildar ve 9 memur olmak üzere toplam 15 kişi ile hizmet vermektedir.

Mahalli idareler bütçe ve muhasebe yönetmeliği hükümlerine göre belediye ve bağlı idarelerin gelir ve gider bütçelerinin hazırlanması kesin hesabın çıkarılması, hesap ve kayıt üzerinde saydamlık, hesap verebilirlik ve tek düzen sağlanması işlemlerin kayıt dışında kalmasını önlenmesi faaliyetlerin doğru, Muhasebenin temel kavramları ve genel kabul görmüş Bütçe ve muhasebe ilkeleri çerçevesinde Uluslar arası Standartlara uygun yönetimin, ilgili diğer kişilerin bilgi ihtiyaçlarını karşılayacak ve kesin hesabın çıkarılmasına temel olacak, karar kontrol ve hesap verme süreçlerinin etkili çalışmasını sağlayacak şekilde hazırlanması ve yayınlanmasına ilişkin esas, usul, ilke ve standartların belirlenmesidir.

Muhasebe birimi gelir ve alacakların tahsili, gider ve borçların hak sahiplerine ödenmesi, para ve parayla ifade edilen değerler ile emanetlerin alınması, saklanması, ilgililere verilmesi gönderilmesi ve diğer tüm mali işlerin kayıtlarının yapılması ve raporlanmasına ilişkin muhasebe hizmetleri kanun ve yönetmeliklere uygun şekilde düzenlenmiştir.

Bütçeyi hazırlamak, kesin hesabı çıkarmak. Mali Yıl içinde yapılan ödemeleri ve evrakları tarih ve yevmiye numarasına göre raporlamak, GSM, çalışma izni ve gıda sicil belgesi, işyeri açma ve işletme ruhsatı, bina inşaat harcı ilan ve reklâm vergisi, kira gelirlerimiz ve belediyemiz adına yapılan her türlü yasal gelirler tahsil edilerek Belediyemize ait hesaplara yatırılmıştır.

Taşınır mal yönetmeliği memurluğu olarak düzenli olarak taşınır mal yönetmeliği çerçevesinde evrak girişleri yapılmıştır. Belediyemize ait alınan demirbaşlar günlük yevmiye numarasına göre kayıt altına alınmıştır. Belediyemiz işçi ve memur personellerinin maaş bordroları düzenlenerek ödeme talimatı ile bankaya yatırılması sağlanmıştır.

5018 Kamu Mali ve Kontrol Yönetimi kanununun 56. maddesine göre Belediye Meclisi tarafından oluşturulan Komisyon tarafından yapılan incelemede belediyemize ait 2011 Mali yılı gelir ve giderler görevliler tarafından kanun ve yönetmeliklere uygun ekonomik ve verimli bir şekilde yerine getirildiği tespit edilerek; rapor halinde Belediyemiz Meclisine bilgi sunulmuştur.

Mali işler müdürlüğümüz Bakanlıklardan, Devlet İstatistik kurumundan ve Yerel bilgi bankası ve devlet planlama teşkilatından verilen şifreler düzenli olarak veri girişi ve istatistiklere cevap vermektedir. Maliye Bakanlığı çerçevesinde say2000i projesi gereğince aylık dönemler halinde Belediyemiz ait her türlü gelir ve gider bilgileri zamanında ve doğru bir biçimde muhasebat müdürlüğü veri bankası sitesine bilgi aktarımı yapılmaktadır.

Ay sonunda Muhtasar beyannamesi KDV, SSK, emekli sandığı ve vb. kurumlara istenilen evrakları zamanında ve düzgün olarak gönderilmesi sağlanmaktadır.

5018 sayılı Kamu Mali Yönetimi ve Kontrol kanunu çerçevesinde Tahakkuk Esaslı Muhasebe sistemine başarı ile geçilmiştir. Tahakkuk hesabı muhasebe sisteminde değişen muhasebe sistemine ayak uydurmak için günümüz teknoloji, devlet kursları ve seminerlere katılarak kısa vade de bölümümüz personellerini eğiterek çağdaş muhasebe anlayışını yakalamaya çalışılmaktadır.

Belediyemize ait 01.01.2011 ve 31.12.2011 tarihleri arasında gerçekleşen gelir ve gider tablosu aşağıya çıkarılmıştır;

<b>Bütçe Gelirleri Hesabı (800)</b>	<b>35.610.069,67,-TL</b>
1- Vergi Gelirleri	3.417.955,69,-TL
3- Teşebbüs ve mülkiyet Gelirleri	3.810.517,16,-TL
4- Alınan Bağışlar ve Yardımlar	3.971.996,14,-TL
5- Diğer Gelirler	20.929.522,58,-TL
6-Sermaye Gelirleri	3.480.078,10,-TL

<b>Bütçe Giderler Hesabı (830)</b>	<b>39.246.515,66,-TL</b>
1- Personel Giderleri	9.561.117,75,-TL
2- Sosyal Güvenlik Kurumlarına Devlet Primi Gideri	1.800.915,03,-TL
3- Mal Ve Hizmet Alım Giderleri	16.721.025,31,-TL
4- Faiz Giderleri	459.100,07,-TL
5- Cari Transferleri	1.171.452,35,-TL
6- Sermaye Giderleri	9.460.999,01,-TL
7- Sermaye Transferleri	71.906,14,-TL

Bütçedeki gelir ve gider hedefleri ve gerçekleştirmeleri ile meydana gelen sapmaların nedenleri ise;

- Personel ücret ve maaşları bütçeye oranla yüksek oluşu;
- Bölgemizin sosyal ve ekonomik yapısı nedeniyle gelirlerin tahmin edilen düzeyde gerçekleşmemesi,
- Şehrimizin ihtiyacı olan alt yapı yatırımlarının yenilenmesi;

2012 Mali Yılı Bütçemiz 62.270.000,00-TL olup, Bütçemiz plan ve programa göre tahakkuk etmesini sağlamak amacıyla müdürlüğümüz üzerine düşen görevi yerine getirecektir.

M.Akif YAVUZLU  
Mali İşler Müdür V.

### 1.2.1 Emlak Şefliği

Emlak Servisi olarak Bina, Arsa, Arazi işlemleriyle ilgili 42.814 mükellefimiz olduğu, merkezimize bağlı 52 Köye ait arazi kayıtları, ipotek evrakları, yeşil kart, 2022 sayılı yasaya göre muhtaçlık maaşı, Tapu bildirim formlarının kontrolü, açma ve işletme ruhsatları, Bağ-Kur evrakları, ilgiliye ait dilekçelerin cevapları gibi görevlerimizi 1 Müdür, 4 Memur ve 2 işçi personelle yürütmektedir.

01/01/2011 tarihi ile 31/12/2011 tarihleri arasındaki tahakkukumuz, tahsilatımız ve bakiyemiz aşağıya çıkarılmıştır.

	TAHAKKUK	TAHSİLAT	BAKİYE
BİNA	418.395,04-	398.404,40-	19.990,64-
ARSA	119.488,71-	93.402,55-	26.086,16-
ARAZİ	24.301,80-	18.159,61-	6.142,19-
ÇEVRE TEMİZLİK	496.981,70-	298.385,52-	198.596,18-
EK VERGİ	53.115,09-	51.032,72-	2.082,37-
<b>Toplam</b>	<b>1.112.282,34-TL</b>	<b>859.384,80-TL</b>	<b>252.897,54-TL</b>

Olup Bina, Arsa, Arazi, Ç.T.V. ve Ek vergiye ait toplam tahakkuk **1.112.282,34- TL** tahsilat **859.384,80-TL** olup bakiye **252.897,54-TL** kalmıştır.

Beyanlarını zamanında vermeyen mükelleflerden 60.135,41-TL Usulsüzlük cezası tahakkuk etmiş, bu tutarın 55.329,88- TL'si tahsil edilmiştir.

01/01/2011 ve 31/12/2011 tarihleri arasındaki toplam **914.714,68-TL** tahsilat yapılmıştır.

Reşit ÖZKILINÇ  
Gelir Müdürü

**Ek-2: Mali Hizmetler Birim Yöneticisinin Beyanı**

**MALİ HİZMETLER BİRİM YÖNETİCİSİNİN BEYANI**

Mali hizmetler birim yöneticisi olarak yetkim dahilinde;

Bu idarede, faaliyetlerin mali yönetim ve kontrol mevzuatı ile diğer mevzuata uygun olarak yürütüldüğünü, kamu kaynaklarının etkili, ekonomik ve verimli bir şekilde kullanılmasını temin etmek üzere iç kontrol süreçlerinin işletildiğini, izlendiğini ve gerekli tedbirlerin alınması için düşünce ve önerilerimin zamanında üst yöneticiye raporlandığımı beyan ederim.

İdaremizin 2011 yılı Faaliyet Raporunun "III/A- Mali Bilgiler" bölümünde yer alan bilgilerin güvenilir, tam ve doğru olduğunu teyit ederim. *Kilis-02/04/2012*

M.Akif YAVUZLU  
Mali Hizmetler Müd.V.

### 1.3. Fen İşleri Müdürlüğü;

#### GENEL FAALİYETLER

Belediyemizce 2011 yılında yapılan faaliyetleri ve gerçekleştirilecek projeler hakkında bilgiler sırasıyla şöyledir;

1. İlimizdeki asfalt yolların bakım ve onarımı için 8640 ton asfalt alınmıştır.
2. Asfalt şantiyemizde 4.100 ton asfalt üretimi yapılarak bozuk yollar onarılmıştır.
3. Doğalgaz hattı çalışmalarında 2011 yılı içerisinde 150.000 metre kazı yapılmış ve belediyemiz ekiplerince kazı yapılan alanlar kilit taşı ve asfalt yama ile kaplanmıştır. Çalışmalar 2012 yılında da devam etmektedir.
4. SODES Programı kapsamında TOKİ Konutları Bölgesine 1 adet Modüler Saha yapılmıştır.
5. İl Jandarma Alay Komutanlığına 1 adet Modüler Saha yapılmıştır.
6. Oylum Mahallesine 1 adet Modüler Saha yapılmıştır.
7. Müdürlüğümüz bünyesinde çalıştırılmak üzere 11 ay süreli toplam 50 kişi ile hizmet alım ihalesi yapılmıştır.
8. İlimiz Meşetlik Mahallesi 779 Ada, 24 Parsel'in Kilis Kültür Evi Restorasyonu ve bünyesinde Kütüphane – Kitap Okuma Salonu yapım işine başlanılmıştır. 2012 yılı itibariyle tamamlanacaktır.
9. İlimiz Karataş Su Deposu alanı içerisine Taziye evi ve çok amaçlı salon hizmet binaları yapılmıştır.
10. Kilis Kapalı Cezaevi Kuzeyinde bulunan park alanı içerisine Taziye evi ve çok amaçlı salon hizmet binaları yapılmıştır.
11. Kesmelik mevkiinde sel sularının bahçeleri etkilememesi amacıyla 35 metre uzunluğunda 1,5 x 1,5 m ebadında kutu menfez yapılmıştır.
12. Çevre yolu üzerinde servis yolu olarak kullanılan bölgede Çevre yolu altından gelen kutu menfeze ek olarak servis yolu genişliğince kutu menfez yapılmıştır.
13. Kelleci Mecit sokağından Mercidabık caddesine bağlantı yapılması amacıyla Taşkın Koruma Kanalı üzerine 8 metre genişliğinde 13 metre uzunluğunda Köprü yapımı tamamlanmıştır.
14. İlimiz genelinde tahrip olan yolların bakım ve onarımlarının yapılması ve yeni yolların ve kaldırımların yapılması amacıyla 50.000 metrekare Beton Prefabrik Kilit Tipi Parke Taşı, 10.000 adet Kaldırım Bordürü ve 10.000 metrekare Mantar Taşı alımı yapılarak iş tamamlanmıştır. İhale kapsamında Oylum Mahallesi, Kazım Karabekir Mahallesindeki yollar ile Dede Korkut Caddesi, Kadife Sokak, Yenidünya Sokak, Tibil Evleri, Burcu Sokak, Hasanbey Hamamı Sokak, Şirin, Ceylan, Değerli, Gül, Yıldız ve Barış Sokaklarının yol ve kaldırımları döşenmiştir.
15. İlimizde otopark sayısının yetersiz olması, kullanılan caddelerin araç parkları için yeterince geniş olmaması ve bu bölgenin trafik hacminin çok yoğun olması sebebi ile otopark ihtiyacı oluşmuştur. Bu nedenlerle Cumhuriyet Alanının altının 3 kat yeraltı otoparkı olarak düzenlenmesi ve mevcut alanın yeniden düzenlenmesi için ihale yapılarak yapımına başlanılmıştır.
16. İlimizde bulunan Söğütlüdere mesire alanına 1 adet modern WC yapımı devam etmektedir. 2012 yılı içerisinde tamamlanacaktır.
17. İslambey Parkı içeresine 1 adet modern WC yapımı devam etmektedir. 2012 yılı içerisinde tamamlanacaktır.
18. Taşkın Koruma Kanalı üzerine 1 adet Köprü yapımı devam etmektedir. 2012 yılı içerisinde tamamlanacaktır.
19. Emniyet Müdürlüğü arkasındaki dere geçişine 21 metre uzunluğunda duvar yapılması işi devam etmektedir.
20. Yapım işi yarım kalan İbn-i Sina Caddesi üzerindeki 2 katlı karkas yapının KOSGEB Müdürlüğüne geçici tahsis edilmesi amacıyla binanın yapımının tamamlanması ve çevre

- düzenlemesinin yapılması amacıyla ihalesi yapılmış ve inşaat çalışmaları devam etmektedir. 2012 yılı içerisinde tamamlanacaktır.
21. Belediyemizce Hacı İlyas Mahallesinin bozulan su şebekesinin değiştirilmesi işleri tamamlanmıştır.
  22. Çevre Yolu hattı boyunca yol geçişlerindeki su şebeke hatlarının yapılması işleri tamamlanmıştır.
  23. Belediyemizce yeni imara açılan Şehit Sakıp mahallesindeki alanın içme suyu şebeke hattı çekilmesi işleri, yağmur suyu ve Kanalizasyon şebeke hattı çekilmesi işleri tamamlanmıştır.
  24. Yeni imar bölgesindeki yoğun yapılaşma olan yolların sathi kaplama işleri belediyemiz ekiplerince yapılmıştır.
  25. İlimizin Adnan Menderes Parkı civarında bulunan Pazar yerinin bu bölgeden taşınması ve yeni yerine nakledilerek bu bölgedeki yoğunluğun giderilmesi amacı ile İlçe ve köylere çalışan minibüslerin toplu olarak yeni pazar alanı yanından (tek merkezden) kalkması ve duraklaması amacıyla Kırsal Terminal Yapımı tamamlanmıştır.
  26. İlimizdeki muhtelif cadde ve sokaklarda kırılan muayene bacaları ve parsel bacaları yenilenmiştir.
  27. Belediyemizce gerçekleştirilen ve gerçekleştirilecek olan yol yapım, bakım ve onarım faaliyetlerinde kullanılmak üzere ve park alanlarının düzenlenmesi işlerinde kullanılmak üzere toplam 9.461,00 ton muhtelif mucur ile 37.489,00 Ton Filler malzeme alınmıştır.
  28. Katı Atık Düzenli Depolama Tesisi Yapım işi ve Mevcut Çöp Alanı Rehabilitasyonu yapım işi %100 oranında tamamlanmıştır.
  29. Belediyemizce yürütülen hizmetler kapsamında toplam 375.081,00 Litre Motorin, 15.549,00 Litre Kurşunsuz Benzin ve 11.293,00 Litre LPG Kullanılmıştır.
  30. Belediyemiz hizmetlerinde kullanılmak üzere 4 adet Camlı koltuklu Van tipi araçlar araç parkımıza dahil edilmiştir.
  31. 2010 yılında yapımına başlanan ve 2011 yılı sonu itibariyle %37 oranında fiziki gerçekleşmesi sağlanan Atık Su Arıtma Tesisi ve Kollektör Hattı yapım işi devam etmektedir. İşin 2012 yılı içerisinde tamamlanmasının ardından 1 yıl süre ile yüklenici tarafından işletilmesine geçilecektir.
  32. Çevre Yolu boyunca karayolları tarafından asfaltlama işleri kapsamında bozulan orta refüjlerin onarılması işleri devam etmektedir. Onarım işlemleri için New Jersey tipi bordürler Belediyemizce temin edilmektedir.
  33. 2010 yılında yapımına başlanan Doğan Güreş Paşa Parkı Yapım İşi, Askeriye Çevre Duvarı Yapım İşinin Ve Yatılı Bölge İlköğretim Okulunun Güney Çevre Duvarının Yapım İşleri tamamlanmıştır.
  34. İlimiz Bilali Habeş Mahallesi, Sayar Sokağa mantar taşı döşeme, Egemenlik caddesi, Şöhrabil Caddesi, Yedi Aralık Soka, Karataş Caddesi ne kilit taşı döşenmiştir.
  35. Ekrem Çetin Mahallesindeki polis evi içerisine halı saha yapılmıştır.
  36. İmam Hatip Lisesi yolu üzerindeki köprü genişletilmiştir.
  37. Karataş Caddesine bordür çekme ve mantar taş döşeme ile Asri Mezarlığın 37 nolu sokağına bazalt taş döşenmiştir.
  38. İnnaplı Kütah Mah. Ada:366, Parsel 36 da kayıtlı yıkılma tehlikesi arz eden taşınmazın G.Antep Kültür ve Tabiat Varlıklarını Koruma Kurulu Müdürlüğünün 05.10.2010 Tarih ve 829 sayılı kararına istinaden yıkılarak ve enkazı kaldırılmıştır.
  39. İlimizde çevre yolu üzerinde ve Albay İbrahim Karaoğlan oğlu mahallesinde kanalizasyon şebeke hattı döşenmiştir
  40. Belediyemize ait itfaiye içerisine araç garajı yapılmıştır.
  41. Kahveci oğlu Sok., Radikal Sok., Altındağ Cad., Biçici Sok., Asena Sok., Örnek tepe Cad. Damla Sok, Mercimek Sok, Aytas Sokaktaki kilit taşı döşenmiştir.
  42. Doğan Güreş Parkının doğusunda bulunan yolun taban tuğlası ile döşenmiştir.
  43. İlimizde bulunan Mercidabık Caddesi Otogar yanı ve Recep Tayyip Erdoğan Meydanında bulunan trafo binaları boyanmıştır.

44. İlimizde bulunan Kadın sığınma evinin ihata duvarı Beş evler Sağlık ocağının ihata duvarı yapılmıştır.
45. Dinazorlu parktan Tekel kavşağına kadar olan yoldaki bordürler boyanmıştır.
46. Mehmet Uluğcan İlköğretim Okulu önünde bulunan menfez derenin çökmesinden dolayı üzeri kapatılmıştır.
47. Ekrem Çetin mahallesindeki kırsal garajın yanı ihata duvarı yapılmıştır.
48. Karataş halı sahaya soyunma odası ve fosseptik kuyu yapılmıştır.
49. Ekrem Çetin Mahallesindeki halı saha ihata duvarı yapılmıştır.
50. Endüstri Meslek Lisesi önüne kaldırım yapılması ve beton plaka ile Odun Pazarı Caddesine bordür çekilmiştir.
51. Odun pazarı caddesi, Şehit Sakıp Caddesi, Kazım Karabekir Caddesinin yağmur suyu şebeke hattı döşenmiştir.
52. Dere boyu caddesine menfez yapılmıştır.
53. Belediyemize ait olan Söğütödere kafeterya içerisindeki havuzun ve tuvaletlerin rehabilitasyonu yapılmıştır.
54. İhlamur Sok. Demircan Sok. Nemika Caddesi, Çekmeceli Cami Sokak, Şehit Sakıp Caddesi ve Murtaza Caddesinde asfalt yaması yapılmıştır.
55. 64- Murtaza Camisinin bayanlar tuvaleti ile Ekrem Çetin Mahallesi ile oylum mahallesindeki dolmuş duraklarının boyanmıştır.
56. 65- Kazım Karabekir Caddesi yağmur suyu şebeke hattı, Bilali Habeş Mahallesi Ekinciler Sokak kanalizasyon şebeke hattı, Manavgat sokağın kanalizasyon şebeke hattı döşenmiştir.
57. Kartalbey Mahallesi yenedünya sokak, Hürriyet Mahallesi Değerli sokak, ceylan sokak, gül sokak, yıldız sokaklarına kilit taşı döşenmiştir.
58. Hakverdi Mah. Selimata çıkmazının kanalizasyon şebeke hattı döşenmiştir.
59. İslam Bey sokağındaki harabe olan duvarların yıkılıp enkazları kaldırılmıştır.
60. Pirlıoğlu sokaktaki evin çürük duvarı yıkılmış enkaz kaldırılmış ve duvarı briketle örülmüştür.
61. Cumhuriyet Caddesi Denizbank bitişindeki evin çatısının tehlikeli olmasından dolayı yıkılıp kalıp demir bağlama ve örme işi yapılmıştır.
62. Kazım Karabekir Mahallesi Sosyal Konutların Bahçe duvarları yapılmıştır.
63. Çamlık parkına merdiven yapılmıştır.
64. Karataş Parkının içerisindeki halı saha yanına soyunma odası yapılmıştır.
65. Oylum mahallesinde höyük kazısındaki çalışmaların yapılması amacıyla kazı evi yapılmıştır.
66. Ahmet Rasim Caddesi Kemaliye İlköğretim Okulu yanı İslahiye yolu otogar önü Antep yolu, bayram yeri, Tayip Erdoğan Meydanı, yatılı İlköğretim Okul önüne asfalt yaması yapılmıştır.
67. Gaziantep yolu üzerinde bulunan orta refüj bordürleri boyanmıştır.
68. Gaziler Caddesinde tesviye işlerinde kırılmış pis su temiz su borularının tamiraty yapılmıştır.
69. Kazım Karabekir caddesinde kanalizasyon çalışmasında kırılmış boruların tamiraty ismet paşa mahallesi yayla sokaktaki kanalizasyon pis su borularının tamiraty yapılmıştır.
70. Belediyemiz ait Seve Barajında bulunan hayvan barınağının önüne ihata duvarı yapılmıştır.
71. İlimiz Mehmet Kazancıoğlu Mahallesi Mevlana Caddesi, Turgut Özal Caddesi, Dede Selim Caddelerine asfalt döşenmiştir.
72. Karaali Mahallesi kentsel sit alanı içinde 166 ada 29 ve 50 parselde kayıtlı taşınmaz 30.09.2011 tarih ve 25 sayılı Gaziantep Kültür ve Tabiat Varlıklarını Koruma Kurulu tarafından tehlike arz eden taşınmaz yıkılmıştır.
73. Asri mezarlığın etrafına çit çekilmiştir.
74. Ekrem Çetin Mahallesi, Ahmet Taner Kışlalı caddesi, Genç Osman caddesi ve Sancaktar sokağının kanalizasyon şebekesi hattı döşenmiştir.
75. Yavuz Sultan Selim Mahallesinde bulunan hayvan pazarının etrafına beton duvar yapılmıştır.

76. Müslüman Bey Mahallesi, Helvacıoğlu Çıkmazındaki kanalizasyon şebeke hattı, Hacı Gümüş Mahallesi Haşim Efendi Sokak çıkmazın kanalizasyon şebeke hattı döşenmiştir.
77. Vatan Caddesi girişine ve Gazi İlköğretim Okul önüne ızgara yapılmıştır.
78. Ekrem Çetin Mah. Bingöl Sok. kanalizasyon şebeke hattı döşenmiştir.
79. Asri mezarlığın 2,3,4,7,11,14,22,24,26,17,30,36 ve 39 nolu sokaklara bazalt taşı döşenmiştir.
80. Sayar Sok. Yedi Aralık Sok. Egemenlik Cad. Karataş, Akdeniz Caddelerine bordür, Binbaşı Ercan Sok. Kasap Ahmet çavuş Sokağa kilit taşı döşenmiştir.
81. Anafartalar caddesine kaldırım bordür çekme ve mantar taş döşeme, istiklal caddesi bordür ve mantar taş döşeme, sebze hali karşısı bordür taş döşeme tibilevleri ana cadde bordür döşeme, özel idarenin doğu caddesine bordür döşenmiştir.
82. Kazım Karabekir Mahallesinde, Yıldız Sokakta, Albay İbrahim Karaoğlanoğlu Mahallesinde, beşevler sağlık ocağı yanında kilit taşı döşemesi yapılmıştır.
83. Kazım Karabekir Mahallesi Dede Korkut Caddesine kilit taşı ile döşenmiştir.
84. Oylum Mahallesi içerisindeki ara yolların kilit taşı ile döşemesi yapılmıştır.
85. Mücahitler Mahallesindeki parka mantar taş döşeme bordür çekilmiştir.
86. Hasanbey hamamı sokağının kilit taşı ile döşenmiştir.
87. Kesik Minare sokaktaki çıkmaz, Kazancıoğlu Mahallesi Melikşah Sokak, çevre yolu üzerindeki caminin bahçesinin kilit taşı ile döşenmiştir.
88. Mehmet Kazancıoğlu Mahallesi Mevlana Caddesi, Turgut Özal Caddesi, Dede Selim Caddelerine asfalt döşenmesi yapılmıştır.
89. Mehmet Kazancıoğlu Mahallesi Meclis Sokak, Oda Sokak ve Candemir Sokaklarının asfalt döşenmesi yapılmıştır.
90. Hürriyet Mahallesi Değerli Sokak, Gül Sokak, Şirin Sokak, Şihlar Mahallesi Kastelli Sokak, Yeşiltepe Caddesi, Harun Reşit Caddesi, Ayşe Bacı Sokak, Kamil Kudeyt Sokak, Hurma Sokak, Esen Sokakları kilit taşı döşeme ve bordür çekilmiştir.
91. Ekrem Çetin Mah. Vali Güner Özmen Bulvarı üzerine kanalizasyon şebeke hattı döşenmiştir.
92. Harun reşit Sokağı, Karataş Beşevler, Salih Efendi Sokağı, Tibil evleri Sanayi ve TOKİ mevkiinde kırılmış olan temiz ve pis su şebekeleri yapılmıştır.
93. Çalık cami yanında bulunan Salih Efendi sokakta kanalizasyon şebeke hattı döşenmiştir.
94. Bilali Habeş Mahallesi havalı Sokağın kanalizasyon şebeke hattı döşenmiştir.
95. Bölük Mahallesi Binbaşı Sokaktaki çıkmazların kanalizasyon şebeke hattı döşenmiştir.
96. Zeytinli Mahallesi üç yol çıkmazının kanalizasyon şebeke hattı döşenmiştir.
97. Fatih Sultan Mehmet Mahallesi Şen Sokağın kanalizasyon şebeke hattı döşenmiştir.
98. Namık Ünler Paşa Mahallesi Muradiye Sokağın kanalizasyon şebeke hattı döşenmiştir.
99. Çalık Cami Sokağın kanalizasyon şebeke hattı döşenmiştir.
100. Cumhuriyet Mahallesi Hacı Emin çıkmazının kanalizasyon şebeke hattı döşenmiştir.
101. Kazım Karabekir Caddesinin yağmur suyu şebeke hattı döşenmiştir.
102. Helvacıoğlu Mahallesi Ekinciler Sokağı, kanalizasyon şebeke hattı döşenmiştir.
103. Doğan Güreş Paşa Mahallesi Kazım Karabekir caddesinin yağmur suyu şebeke hattı döşenmiştir.
104. Necip Asım Sokak Zeytçioğlu İlköğretim Okulu arkasındaki yolun yağmur suyu şebeke hattı ile Hasan Bey hamamı sokakta kanalizasyon şebeke hattı döşenmiştir.
105. Şöhrabil Caddesi Öksüz Ali Çıkmazı Atatürk Caddesi Maarif Sokakların kanalizasyon şebeke hattı döşenmiştir.
106. Salih Efendi Sokak ve Rahimağa sokaklarının kanalizasyon şebeke hattı döşenmiştir.
107. Rahimağa Sokak, Ihlamur Sokağın kanalizasyon şebeke hattı ve Kazım Karabekir Mahallesi Çelik Sokağın kanalizasyon şebeke hattı döşenmiştir.
108. Alb. İ. Karaoğlanoğlu Mahallesi Yiğitler Sokakta kanalizasyon şebeke hattı döşenmiştir.
109. Emniyet Müdürlüğü ile Anadolu Lisesi yanındaki sokağın kanalizasyon şebeke hattı döşenmiştir.

110. Hakverdi Mahallesi Ihlamur Sokağın kanalizasyon şebeke hattı döşenmiştir.
111. Ahmet Rasim Caddesine kanalizasyon şebeke hattı döşenmiştir.
112. Şöhrabil Caddesine yağmur suyu şebeke hattı döşenmiştir.
113. Ekrem Çetin Mahallesi Altındağ Caddesi, Yeşiltepe Caddesi ve Taht Kurum sokağın kanalizasyon şebeke hattı döşenmiştir.
114. Atatürk Mahallesi Akdeniz Caddesi Birgül Sokakta kanalizasyon şebeke hattı döşenmiştir.
115. Atatürk Mahallesi Çengel caddesinde kanalizasyon şebeke hattı döşenmiştir
116. Hacı Alluş Sokaktaki çıkmazın kanalizasyonu Mehmet Kazancıoğlu Mahallesine yağmur suyu hattı döşenmiştir.
117. Sabah Pazarı Caddesi, Şöhrabil Caddesi, Hürriyet Okulu yanı, eski Tedaş yanı, Güneşli Sokak, 5 evler, Küçük Çarşı, Karanfil Sokaklarda kanalizasyon şebeke hattı döşenmiştir.
118. Mehmet Sanlı Mahallesi TOKİ evlerinin kanalizasyon şebeke hattı döşenmiştir.
119. Ekrem Çetin Mahallesi Sancaktar Sokak, Genç Osman sokaklarına kanalizasyon şebeke hattı döşenmiştir.
120. Sayar Sokak, Alpaydın sokak, Kurtağa caddesi, Dedeğa sokak, İhlas sokak, Canpolat sokak, Avcılar sokak, Belediye sitesi, Şahmaran sokak, Sakarya caddesi, Kuyucu Mamo sokak, Polatlı sokak, Helvacıoğlu sokaklarının kanalizasyon şebeke hattı döşenmiştir.
121. Kazım Karabekir Mahallesi Çelik Sokak, Ahmet Rasim caddesi Çengel Caddesi, Hacı Abuş Sokak, Yayla Sokak, Zafer Sokak, Ulutaş Caddesi, Kastelli Reşit Caddesinde kanalizasyon şebeke hattı döşenmiştir.
122. Müslüman Bey Mahallesi Helvacıoğlu Çıkmazı Ekrem Çetin Mahallesi Ahmet Tamer Kışlalı Caddesinde kanalizasyon şebeke hattı döşenmiştir
123. Helvacıoğlu Sokak, Çimenli Sokak Altındaş Sokak Ceylan Sokak Sabah Pazarı Caddesi Gökdeniz Caddesi Berksözlü Sokak Ortaokul Caddesi Hattat Hoca Sokaklarının kanalizasyon şebeke hattı döşenmiştir.
124. Tayip Erdoğan Bulvarı, Mercidabık Caddesi, Nemika Caddesi Üniversite Bulvarına gotik desenli tuğla ile dekoratif çiçeklik yapılmıştır.
125. Namık Ünler Paşa Mahallesine Mücahitler Mahallesine ve Barış Mahallesine park yapılmıştır.
126. İlimiz genelinde toplam 450.000 m2 kilit taşı ile yol kaplaması işi yapılmıştır. Ayrıca yol yapımı ile birlikte yaklaşık 50.000 m2 mantar tipi kilit taşı ile kaldırım yapılmıştır. Belediyemiz Kilit taşı üretim tesisimizde de 16.000 m2 kilit taşı üretimi yapılmıştır.
127. İller Bankası tarafından İlimizin İçme Suyu Şebeke Hattının Scada'lı sisteme göre yeniden Yapılması amacıyla Projeler yaptırılmıştır. Skadalı Sistem İçme Suyu Şebeke Hattı Yapım İşine 2012 yılında başlanacaktır.

## **PUANTAJ VE ÖZLÜK İŞLERİ**

### **1- İŞÇİ VE MEMUR PERSONELİN YAZIŞMALARI**

Dairemiz Fen İşleri Müdürlüğü emrinde görev yapmakta olan Memurların ve sözleşmeli çalışan personelin yazışmaları ,işçilerin çalışma sürelerinde Yıllık izine ayrılmaları ,yakınlarının ölümü halinde iznine ayrılmaları,izin dönüşleri, istirahat raporları,nöbet çizelgeleri,Mesai dışında çalışan işçilere fazla mesai yazılarının yazılması,İşten çıkan veya emekliliğe ayrılan işçilerin kıdem tazminat günlerinin çıkartılıp sunulması ve ifade tutanakları gibi işlerinde yazışmaları yapılmıştır.

### **2-KADROLU İŞÇİLER**

Dairemiz emrinde çalışmakta olan 113 işçinin her ay itibariyle düzenli olarak isimlerini puantaj defterine geçilmesi izin ve raporlarının işlenmesi, ayrıca her ay mesai puantajı düzenlenmesi,ikramiyelerin yapılması, Dairemizde 1970 yıllarından bugüne kadar puantaj defterleri arşivlenmektedir.

### **3- ŞİRKET İŞÇİLERİ**

Şirket adı altında Belediyemizde çalışan 51 işçinin mesai ve puantajları yapılmaktadır.



## **5- ARSALARIN SERH VE İPOTEK YAZILARI**

Belediyemizin 775 sayılı yasaya göre dar gelirli vatandaşlara dağıtımı yapılan Şıhabdullah 5 nolu,Bölük Mahallesi ve Aşit Mahallesinde bulunan 10 yılı doldurmuş arsaların Tapu dairesine şerh ve ipotek yazıları yazılmıştır.

## **6- 5 NOLU VE 7 NOLU ARSALAR**

775 sayılı yasaya göre 7 nolu arsalar için 650 YTL.para yatırıp arsa verilen kişiler arsa tahsislerini zamanında alıp işlem yaptırmadıklarından Yeniden encümen kararı doğrultusunda tahsis belgesi hazırlanarak Tapu dairesine bildirilmesi ve hacizli olanların avukatlık kanalıyla hacizlerin kaldırılıp hak sahiplerine devrinin yapılması ve arsa sahiplerine teslim edilmiştir.

## **7- 7 NOLU ARSALAR**

775 sayılı yasaya göre 7 nolu'da dağıtımı yapılan arsalardan almak için 2002 ve 2003 yıllarında 50 YTL.para yatırıpda tekrar istenilen 600 YTL'yi yatıramayıp arsa almaktan vazgeçip Belediyemiz hesabına 50 YTL. Yatırdığı parayı müracaat ederek almak isteyenlerin işlemleri yapılmıştır.

## **8 - 500 EVLERİN TAPU İŞLEMLERİ**

Ekrem Çetin Mahallesi Ufuk sitesin de 1993 yılında yapılan ve noter kurasıyla hak sahiplerine dağıtılan 500 adet evin Tapu işlemleri hazırlanmış ve Tapularını almak için hazır hale getirilmiştir. Belediyemiz ve Tapu dairesince hak sahiplerine tapu kesme işlemi devam etmektedir.

## **9 - ARSA TAHSİSİ**

Dar gelirli olarak Belediyemize arsa almak için müracaat eden vatandaşlarımızın geçim durumu , tapu kayıtları ve mal varlıkları incelenerek hak edenlere Belediyemize ait olan arsalardan verilmesi için gerekli işlemlerin yapılarak encümen kararı doğrultusunda arsa tahsis belgesinin yapılması.

## **10- ARAÇLAR**

Fen İşlerine bağlı tüm araçların zimmet işlemleri,şehir dışına çıkan araçların görev belgeleri yapılmıştır.

## **11- TOKİ**

Toplu Konut idaresince satışa sunulan evlerden almak için gelen vatandaşlara yardımcı olunmaktadır.

### **2011 YILINDA SÖZLEŞME YAPILAN İHALELER**

<b>İŞİN ADI</b>	<b>SÜRESİ</b>	<b>BAŞLAMA TARİHİ</b>	<b>YÜKLENİCİ</b>	<b>BEDELİ</b>	<b>BİTİŞ TARİHİ</b>
SODES SAHA YAPIM İŞİ	150 GÜN	19.01.2011	ÜÇCAN GIDA NAK. SAN. VE TİC. LTD. ŞTİ VE GENÇ-AY MED. TEM. İNŞ. NAK. GIDA GÜV. TAAH. SAN. VE TİC. LTD. ŞTİ. İŞ ORTAKLIĞI	287.000,00 TL	18.06.2011
AKARYAKIT ALIM İŞİ	31.12.2011	10.01.2011	AHMET HANGİLLİOĞLU / NUR PETROL	932.400,00 TL	31.12.2011
FEN İŞLERİ İŞÇİLİK HİZMETİ ALIM	31.12.2011	01.02.2011	SEÇKİN TEM. İNŞ. MAD. SEY. KERESTECİLİK OTO. KIRT. MED. ZİRAAT ÖZEL EĞT. TAAH. VE TİC. LTD. ŞTİ.	626.043,00 TL	31.12.2011
TEMİZLİK İŞLERİ MÜDÜRLÜĞÜ İŞÇİLİK HİZMETİ ALIM	31.12.2011	01.02.2011	ÜÇCAN GIDA NAK. SAN. TİC. LTD. ŞTİ. - ALPDAĞ TUR. ULS. AR. YOL. TAŞ. İTH.İHR. SAN. VE TİC. LTD. ŞTİ. İŞ ORTAKLIĞI	978.010,00 TL	31.12.2011
PARK BAHÇE MÜDÜRLÜĞÜ İŞÇİLİK HİZMETİ ALIM	31.12.2011	01.02.2011	GENÇ AY MED. TEM. İNŞ. NAK. GIDA GÜV. TAAH. SAN. VE TİC. LTD. ŞTİ.	352.000,00 TL	31.12.2011
SU İŞLERİ MÜDÜRLÜĞÜ İŞÇİLİK HİZMETİ ALIM	31.12.2011	01.02.2011	GENÇ AY MED. TEM. İNŞ. NAK. GIDA GÜV. TAAH. SAN. VE TİC. LTD. ŞTİ.	254.000,00 TL	31.12.2011

KİLİS KÜLTÜR EVİ RESTORASYONU VE BÜNYESİNDE KÜTÜPHANE – KİTAP OKUMA SALONU YAPIM İŞİ	90 GÜN	25.02.2011	OSMAN MELİH BUHARALI / Mimar	350.000,00 TL	26.05.2011
TAZİYE EVLERİ-ÇOK AMAÇLI SALONLAR YAPIM İŞİ VE MUHTELİF ALTYAPI YAPIM İŞLERİ	210 GÜN	11.02.2011	Rami ALEVLİ / İnşaat Mühendisi	385.336,77 TL	06.12.2011
CAMLI KOLTUKLU VAN TİPİ ARAÇ ALIM İŞİ	30 GÜN	15.03.2011	İMAM KAYALI OĞULLARI OTOMOTİV TİC.VE SAN.A.Ş.	104.086,00 TL	15.04.2011
KİLİT TAŞI, MANTAR TAŞI VE BORDÜR TAŞI ALIM İŞİ	31.12.2011	01.04.2011	SINIRKARO PREFABRİK BETON- TOPRAK SAN. VE TİC. LTD. ŞTİ.	651.500,00 TL	31.12.2011
KOLAY TAMİR KELEPÇELERİ ALIM İŞİ	31.12.2011	11.03.2011	Bortek Boru Ve Tes. Tekn. Dış tic. Ltd. Şti.	64.440,00 TL	31.12.2011
SOĞUTMALI CENAZE ARACI VE İTFAİYE EKİPMANI ALIM İŞİ	30 GÜN	18.03.2011	Baksan Yürüyen Merdiven San. Tic. A.Ş.	125.000,00 TL	15.04.2011
SİNYALİZASYON SİSTEMİ SARF MALZEMELERİ ALIM İŞİ	20 GÜN	06.07.2011	AHMET ÖZCAN ISI SANA Yİ VE TİC. LTD. ŞTİ.	49.530,00 TL	16.07.2011
İÇME SUYU ŞEBEKE HATTI SARF MALZEMELERİ ALIM İŞİ	60 GÜN	09.09.2011	GÖKSU SİHHİ TES. MAL TAH. VE TİC TİC LTD. ŞTİ.	105.624,01 TL	09.11.2011
KORUMA AMAÇLI İMAR PLANI REVİZYONUNUN YAPILMASI İŞİ HİZMET ALIMI	120 GÜN	18.04.2011	2A TASARIM PLANLAMA DANIŞMANLIK EĞİTİM V E TURİZM TİC.LTD.ŞTİ	85.000,00 TL	18.07.2011
VERİ TABANI YAZILIM, DOKÜMAN YÖNETİM VE ARŞİVLEME YAZILIMI MAL ALIM İŞİ	30 GÜN	09.05.2011	BELSOFT BİLİŞİM SİST EMLERİ SANAYİ VE TİCARET LTD.ŞTİ.	98.950,00 TL	08.06.2011
1560 TON BİTÜMLÜ SICAK KARIŞIM YAMA ASFALTI ALIM İŞİ	80 GÜN	20.04.2011	EK-PET İNŞ SAN TAAH VE TİC LTD ŞTİ	105.300,00 TL	05.07.2011
MICIR ALIM İŞİ	31.12.2011	04.05.2011	GÜNEYDOĞU MERMER İNŞ PET.VE GİD.MAD.S VE TİC.LTD.ŞTİ.	52.035,50 TL	31.12.2011
0-25 MICIR (FİLLER) ALIM İŞİ	31.12.2011	04.05.2011	GÜNEYDOĞU MERMER İNŞ PET.VE GİD.MAD.S VE TİC.LTD.ŞTİ.	206.190,59 TL	31.12.2011
KIRSAL TERMİNAL YAPIM İŞİ	150 GÜN	16.05.2011	ALPDAĞ TUR.ULUS.YOLC U TAŞ.İTH.İHR.SA N.VE TİC.LTD.ŞTİ	86.889,79 TL	17.10.2011
ÇÖP KONTEYNERİ ALIM İŞİ	30 GÜN	02.06.2011	PAYAS DEMİR ÇELİK GALVANİZ İNŞAAT MAKİNE SANAYİ VE TİC. LTD. ŞTİ.	36.360,00 TL	20.06.2011
ÇEMBER AHŞAP BANK ALIM İŞİ	20 GÜN	07.06.2011	MEHMET OĞUZ ÖZÇEKİRDEK	132.300,00 TL	26.06.2011
3194 SAYILI KANUNUN 18. MADDE UYGULAMASI, PARSELASYON	225 GÜN	24.06.2011	Moğolkoç Harita İnş. Gayrimenkul Mühendislik Ltd. Şti.	106.000,00 TL	01.02.2012

PLANLARININ, DAĞITIM CETVELLERİNİN YAPILMASI VE TAPUYA TESCİL İŞLERİ					
KANALİZASYON ŞEBEKE HATTI YAPIM İŞİ	30 GÜN	07.06.2011	TOPRAK İNŞ TAAH TAŞ TEM GIDA MED KIR TASIYE VE AKAR Ü, ALPDAĞ TUR.ULUS.YOLC U TAŞ.İTH.İHR.SA N.VE TİC.LTD.ŞTİ. İş Ortaklığı	98.967,00 TL	----
SEYYAR SATIŞ ARABALARI ALIM İŞİ	10 GÜN	22.06.2011	MEHMET SABİT ÖZKAN	25.200,00 TL	24.06.2011
5.969 TON BİTÜMLÜ SICAK KARIŞIM YAMA ASFALTI ALIM İŞİ	90 GÜN	22.08.2011	EK-PET İNŞ SAN TAAH VE TİC LTD ŞTİ	486.916,00 TL	20.11.2011
KURU GIDA ALIM İŞİ	10 GÜN	08.08.2011	BİZİM TOPTAN SATIŞ MAĞAZALARI A.Ş.	114.328,83 TL	15.08.2011
CUMHURİYET ALANI, MEYDAN DÜZENLEMESİ VE 3 KATLI YERALTI OTOPARKI YAPIM İŞİ	360 GÜN	14.11.2011	Nadir KULAKOĞLU / İnşaat Müh.	2.187.000,00 TL	09.11.2012
KİLİS BELEDİYESİ SOKAK HAYVANLARININ TOPLANMASI, KISIRLAŞTIRILMASI, AŞILANMASI, İŞARETLENMESİ VE ALINDIKLARI YERE BIRAKILMASI HİZMETİ ALIMI	30 GÜN	11.10.2011	DENGE VETERİNERLİK HİZMETLERİ SANAYİ TİC. LTD. ŞTİ.	24.000,00 TL	----
AĞAÇ, ÇALI VE MEVSİMLİK ÇİÇEK ALIM İŞİ	15 GÜN	24.10.2011	TAHİR ERKAL	107.975,00 TL	01.11.2011
MUHTELİF İNŞAAT İŞLERİ YAPILMASI YAPIM İŞİ	90 GÜN	03.10.2011	ÜÇ-CAN GIDA NAKLİYAT SAN.VE TİC.LTD. ŞTİ.	129.000,00 TL	----
HAŞERE İLE MÜCADELE İLAÇLARI VE HALK SAĞLIĞI İLAÇLARI ALIM İŞİ	15 GÜN	19.12.2011	TAHİR ERKAL	103.000,00 TL	22.12.2011
SIKIŞTIRMALI ÇÖP KONTEYNERİ SEMİ TREYLER ALIM İŞİ	60 GÜN	10.10.2011	CEYTECH MAKİNE SAN. VE TİC. LTD. ŞTİ.	89.000,00 TL	20.10.2011
ARAÇ KİRALAMA HİZMETİ ALIM İŞİ	365 Gün	15.11.2011	Ak Nak.Tur.Akaryakıt Taah.İth.İhr.San Ve Tic.Ltd.Şti.	182.135,00 TL	----
İÇME SUYU ŞEBEKE HATTI SARF MALZEMELERİ ALIM İŞİ (HACI İLYAS MAHALLESİ)	30 GÜN	24.11.2011	ABC MAKİNA MÜHENDİSLİK İNŞAAT SAN.VE TİC.LTD.ŞTİ.	101.000,00 TL	29.11.2011

Servet RAMAZAN  
Fen İşleri Müdür V.

### 1.3.1.Su Arıtma Tesisi;

Dönem içerisinde Seve Barajından su arıtma tesisimize gelen **4083580m<sup>3</sup>** su arıtılarak, laboratuarda yapılan analizler neticesinde şehrimize verilmiştir. Aylık olarak arıtılan su, kullanılan kimyasal maddeler aşağıda sunulmuştur.

#### KİLİS İÇME SUYU ARITMA TESİSİ 2011 YILI DEBİ MİKTARLARI

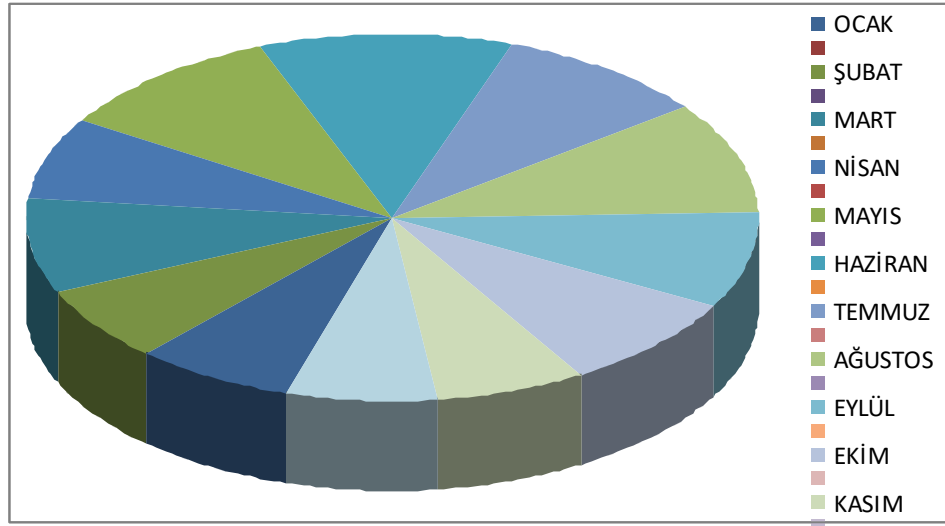
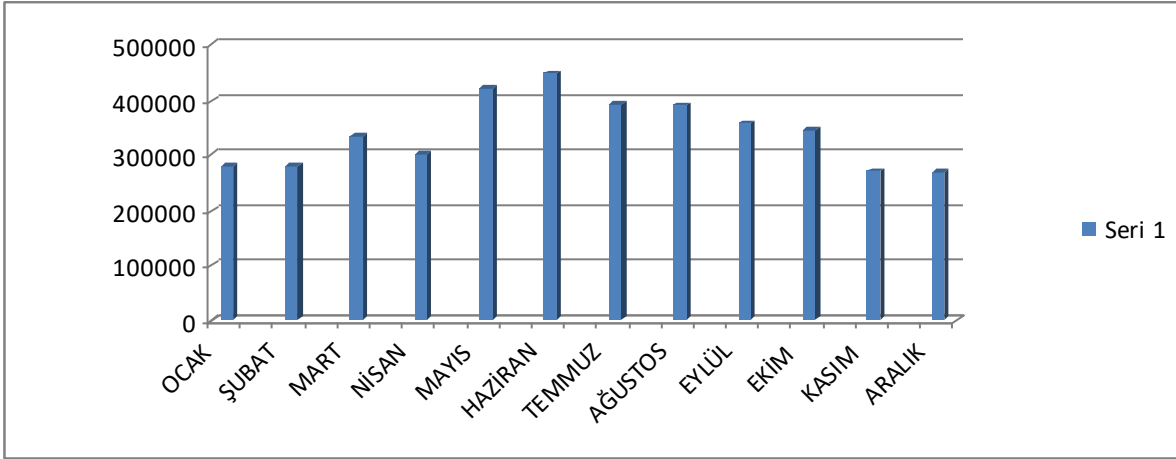

Ocak	Şubat	Mart	Nisan	Mayıs	Haziran	Temmuz	Ağustos	Eylül	Ekim	Kasım	Aralık	TOPLAM
279158	279676	332381	300153	421028	448243	392083	389232	357178	345168	270360	268920	<b>4083580m<sup>3</sup></b>

İçmesuyu arıtma tesisinde kimyasal arıtım için FeCl<sub>3</sub>, Gaz Klor ve Anyonik polielektrolit ve kotyonik polielektrolit kullanılmaktadır. 2011 yılı içerisinde aşağıda miktarları belirtilen kimyasallar arıtım için alınmıştır.

FeCl <sub>3</sub> alımı(kg)	
Ocak	0
Şubat	27380
Mart	0
Nisan	21300
Mayıs	21460
Haziran	21660
Temmuz	21240
Ağustos	21100
Eylül	21000
Ekim	22100
Kasım	21320
Aralık	25880
<b>TOPLAM</b>	<b>224440kg</b>

KLOR GAZI ALIMİ		
Ocak	0	0
Şubat	0	0
Mart	3600	4 tüp
Nisan	0	0
Mayıs	0	0
Haziran	4500	5 tüp
Temmuz	0	0
Ağustos	4500	5 tüp
Eylül	0	0
Ekim	4500	5 tüp
Kasım	0	0
Aralık	0	0
<b>TOPLAM</b>	<b>17100 kg</b>	<b>19 tüp</b>

#### **POLİELEKTROLİT ALIMİ;**

2011 yılı içerisinde Mart ve Eylül aylarında toplamda 500kg anyonik polielektrolit alınmıştır.

Servet ÖZDÜLKAR  
Su Arıtma Tesis Sorumlusu

**Ek-3: Harcama Yetkilisinin İç Kontrol Güvence Beyanı**

**İÇ KONTROL GÜVENCE BEYANI**

Harcama yetkilisi olarak yetkim dahilinde;

Bu raporda yer alan bilgilerin güvenilir, tam ve doğru olduğunu beyan ederim.

Bu raporda açıklanan faaliyetler için idare bütçesinden harcama birimimize tahsis edilmiş kaynakların etkili, ekonomik ve verimli bir şekilde kullanıldığını, görev ve yetki alanım çerçevesinde iç kontrol sisteminin idari ve mali kararlar ile bunlara ilişkin işlemlerin yasallık ve düzenliliği hususunda yeterli güvenceyi sağladığını ve harcama birimimizde süreç kontrolünün etkin olarak uygulandığını bildiririm.

Bu güvence, harcama yetkilisi olarak sahip olduğum bilgi ve değerlendirmeler, iç kontroller, iç denetçi raporları ile Sayıştay raporları gibi bilgim dahilindeki hususlara dayanmaktadır.<sup>2[7]</sup>

Burada raporlanmayan, idarenin menfaatlerine zarar veren herhangi bir husus hakkında bilgim olmadığını beyan ederim. *Kilis-02/04/2012*

Servet RAMAZAN  
Fen İşleri Müdür V.

#### 1.4. İmar ve Şehircilik Müdürlüğü;

İmar ve şehircilik Müdürlüğü, 1 Müdür, 1 memur personel, biri İnşaat Mühendisi ve 2 tekniker olmak üzere 3 sözleşmeli personel ve 1 işçi personel ile hizmet vermekte olup, dönem içerisinde;

18. Madde Uygulaması yapılan ve Elde Edilen Parsel Sayısı :	10 adet
İmar Planı Değişikliği Sayısı :	42 adet
Tevhit :	11 adet
İfraz :	10 adet
İmar Çapı :	60 adet
Gelen Evrak Sayısı :	2554 adet
Giden Evrak Sayısı :	2445 adet
Ruhsat Sayısı :	60 adet
İskân Sayısı :	378 adet
Kat İttifakı :	4 adet

H.Azmi DOKUZLUOĞLU  
İmar ve Şehircilik Müd.V.

#### Ek-3: Harcama Yetkilisinin İç Kontrol Güvence Beyanı

##### İÇ KONTROL GÜVENCE BEYANI

Harcama yetkilisi olarak yetkim dahilinde;

Bu raporda yer alan bilgilerin güvenilir, tam ve doğru olduğunu beyan ederim.

Bu raporda açıklanan faaliyetler için idare bütçesinden harcama birimimize tahsis edilmiş kaynakların etkili, ekonomik ve verimli bir şekilde kullanıldığını, görev ve yetki alanım çerçevesinde iç kontrol sisteminin idari ve mali kararlar ile bunlara ilişkin işlemlerin yasallık ve düzenliliği hususunda yeterli güvenceyi sağladığını ve harcama birimimizde süreç kontrolünün etkin olarak uygulandığını bildiririm.

Bu güvence, harcama yetkilisi olarak sahip olduğum bilgi ve değerlendirmeler, iç kontroller, iç denetçi raporları ile Sayıştay raporları gibi bilgim dahilindeki hususlara dayanmaktadır.<sup>3[7]</sup>

Burada raporlanmayan, idarenin menfaatlerine zarar veren herhangi bir husus hakkında bilgim olmadığını beyan ederim. *Kilis-02/04/2012*

H.Azmi DOKUZLUOĞLU  
İmar ve Şehircilik Müdür V.

## 1.5. Park Bahçeler Müdürlüğü;

Müdürlüğümüz 1 Müdür 1 Memur 1 Çavuş 6 Şoför 3 Daimi ve 30 şirkette çalışan personel ile 2 Binek aracı 2 sulama tankeri 2 Adet Traktör 2 Adet binek tipi Motosikletle hizmetimiz devam etmektedir.

Yaz mevsimi boyunca tüm parkların refüjlerin bulvarların türbe ve mesire yerlerinin bakımı temizliği ile ağaç budamı çim ve muhtelif türde fidan dikimi yapılmaktadır.( Parklar bulvar ve refüjlere 3350 adet Top Akasya, 100 adet Çınar,100 adet Akça ağaç,1000 adet Erguvan,1055 adet Fıstık Çamı, 400 adet Hamidiye Sediri,80 adet Top Katalpa,5 adet Piramit Mazı, 8 adet Lavanta, 6 adet Lavaton, 6 adet Mental, 210 adet Bodur Berberis, 5 adet Mavi Ladin, 200 adet Çiçekli Akasya, 1100 adet Pitos, 1475 adet Şimşir, 1900 adet Gold Taflan,175 adet Alacalı Taflan, 600 adet Abelya, 500 adet Akuba, 200 adet Berberis, 300 adet Oya, 200 adet Elvudi ve 10 kasa Mevsimlik Çiçek ekimi yapılmıştır.

Tilhabeş yol kavşağından Ekrem ÇETİN Camisine kadar olan orta refüjlerdeki ağaçların bakımı yapıldı. Kız yetiştirme yurdundan üniversiteye kadar orta refüjün düzenleme ve çim ekimi yapıldı..Hastaneden Öncü pınar sınır kapısına kadar olan orta refüjün toprak düzenleme ve bakımı yapıldı.23 km lik refüjlerin dikenleri temizlenerek bakımı ve düzenlemesi yapıldı. Ekrem ÇETİN Camisi yanından söğütlü dere ye,fidanlık önünden devlet hastanesine kadar olan refüjlere ve muhtelif parklarda kullanılmak üzere su borusu ve muhtelif tesisat alınarak çekimi yapıldı.

- 1- Kepçeli hizmet alımı 5.840.00 TL.
- 2- Elektrik malzemesi 70.102.55 TL
- 3- Su tesisatı boru ve malzemesi 41,357,49 TL.
- 4- İşçilik Hizmet alımı ( Kalıp,Demir bağlama, Fayans, Sıva,Su tesisatı çekimi,Karo, Kilit taşı,kenar dikeç taşı,Orta refüjlere taş dekorasyon işçiliği, 462,836 metre kare yeşil alanların ot ve diken kırım işçiliği ve Otogar da bulunan Çim ve fidanların bakım işçiliği,refüjlere mevsimlik çiçek fidesi ekimi işçiliği ) 103,449,50 TL.
- 5- Kırtasiye , Toner alımı ve 5 adet büro koltuğu döşemesi 4,332,58 TL.
- 6- Muhtelif hırdavat ve tel örgü alımı 25.927.50 TL
- 7- Tabela yazımı ve boya, (Park ismi,Yönlendirme ,Direk ve Bank ) 11,623,00 TL.
- 8- Bahçıvan malzemesi, ile Yemeni alımı ve tamiri 11.653.00 TL.
- 9- Araçların sigorta işlemi ve servis ücreti 1.939,20 TL.
- 10-Araçların bakımı Lastik alımı ve muhtelif tamiri (yedek parça takılarak) 47,262,77 TL
- 11-Parklarda, Şelale ve Şadırvan ,da bulunan santraföjlerin tamiri 10.771.00 TL.
- 12-Park Bahçe Yazı işleri servisine 3 adet mdf lam dolap yapıldı 1.680.00 TL.
- 13-19 Kamyon Hayvan gübresi 7.860.00 TL.
- 14-Şehit Polis Alaaddin Çaycı Parkı tuvaletine dış cephe bazalt taşı,çeşmeye bordur taşı döşeme, 5.234.48 TL
- 15-Muhtelif türde 4,700 Adet fidan 10 kasa Mevsimlik Çiçek ile Zirai İlaç alımı ( 40 Kg Çim besleme ,40 adet Herbasit yabancı ot ilacı, ile haşere ilacı ) ve Nakliye ücreti 74,999,66 TL
- 16-Bank ahşabı montajı ,Salıncak sepeti tamiri , 4,351,25 TL
- 17-2 adet Oyun Gurubu ,Kaykay , Salıncak , 108 adet dekoratif çöp kovası ,1872 adet çiçek tüpleme kovası,10 adet Aydınlatma direği,14 adet Döküm ayaklı bank,30 adet Profil ayaklı bank,16 adet Kameryalı bank ,708 adet bank civatası ,alınması 87,563,69 TL
- 18-Şurahbil ,İslam bey,Karataş parklarındaki tuvalet ve bekçi kulübesine pvc kapı ,pencere yapıldı 2.951,86. TL.
- 19-Muhtelif parklardaki tamirat ve serada kullanılmak üzere cam ,kum ,biriket ,karo ,ve çimento alımı 9,960,73 TL
- 20- Namık Ünler Mahallesinde bulunan parktaki basketbol sahası ve istinat duvarı için hazır beton dökümü ,karo döşeme taşı alımı ,18,024,91 TL
- 21- Cumhuriyet parkına saç, kutu profil ve lama alımı 3,229,66 TL
- 22-Cumhuriyet parkına ,Söğütlü dere ve Gazi ilköğretim okulu civarında bulunan parka, ve tokilere sondaj vurulması ,sondaj borusu ve gömleği alınması 13,428,87 TL



- 23- 4 Adet yeni park yapılmıştır  
24-Ticaret Lisesi civarına taş çeşme yapımı 2,260,00 TL  
25-Muhtelif parklara boya ve inşaat demiri alımı 9,283,57 TL.  
26-2 Adet Çim biçme,1 adet kenar düzeltme makinesi alınması 5,500,00 TL  
27- Çiçek ve Çimlerin gelişimini sağlamak için Çiçek Vitamini, Çiçek saksısı ve parlaticı alımı 21,500,00 TL  
28- Çim biçme, kenar düzeltme araçları ile motorlu testere tamiri muhtelif yedek parça takılarak 6,760.00 TL harcama yapılmıştır.  
29 -İlimizde bulunan parklara ve mesire alanlarına toplam 180 adet Çember Ahşap Bank alımı yapılarak vatandaşlarımızın hizmetine sunulmuştur.  
30- Belediyemizce ilimizin Çevre yolu, Karababa Caddesi, Mercidabık Caddesi, G. Antep Yolu, R. Tayyip Erdoğan Meydanı ve İslahiye caddesindeki refüjlere ekilmek üzere Ağaç Çalı ve Mevsim Çiçekleri Alımı yapılmıştır.  
31- 30 kişi ile hizmet alımı yapılmıştır. 11 ay süreli

Önümüzdeki yıl içinde ilimizde yeni parklar kazandırarak, daha çok ağaç,daha çok çimlenmiş yeşil alanlar,çiçek ve ağaçlarla süslenmiş refüjler ve yemyeşil bir Kilis hedefimizdir.

Bekir ŞAHİN  
Park Bahçe Müdür V.

### **Ek-3: Harcama Yetkilisinin İç Kontrol Güvence Beyanı**

#### **İÇ KONTROL GÜVENCE BEYANI**

Harcama yetkilisi olarak yetkim dahilinde;

Bu raporda yer alan bilgilerin güvenilir, tam ve doğru olduğunu beyan ederim.

Bu raporda açıklanan faaliyetler için idare bütçesinden harcama birimimize tahsis edilmiş kaynakların etkili, ekonomik ve verimli bir şekilde kullanıldığını, görev ve yetki alanım çerçevesinde iç kontrol sisteminin idari ve mali kararlar ile bunlara ilişkin işlemlerin yasallık ve düzenliliği hususunda yeterli güvenceyi sağladığımı ve harcama birimimizde süreç kontrolünün etkin olarak uygulandığını bildiririm.

Bu güvence, harcama yetkilisi olarak sahip olduğum bilgi ve değerlendirmeler, iç kontroller, iç denetçi raporları ile Sayıştay raporları gibi bilgim dahilindeki hususlara dayanmaktadır.<sup>4[7]</sup>

Burada raporlanmayan, idarenin menfaatlerine zarar veren herhangi bir husus hakkında bilgim olmadığını beyan ederim. *Kilis-02/04/2012*

Bekir ŞAHİN  
Park Bahçeler Müdür V.

## 1.6. Temizlik İşleri Müdürlüğü;

### AMAÇ

Temiz, düzenli, sağlıklı ve yaşanılır bir kentte yaşamak ve yaşayanlara bu ortamı sunmak görev ve sorumluluğumuzun gereğidir.

Sayın Başkanımız, Belediye meclis üyelerimiz ve personellerimiz ile birlikte, şehrimizin hizmetkarı ve temizlikçisi olma bilinciyle, büyük bir gayret ve çaba içerisinde Şehrimizi temiz ve yaşanabilirliğini sürdürme çalışmalarımız devam etmiştir ve etmektedir.

### GÖREV ve SORUMLULUKLAR

Yerleşim alanları, organize sanayi bölgesi,küçük sanayi sitesi,öncüpınar gümrük kapısı ve mesire alanlarında üretilen atıkları gününbirlik, cadde, sokak, bulvar, çarşı-pazar ve sokakların günlük temizliğini aksatmadan, atıkların günlük düzenli olarak toplanıp depolama alanına taşınması ve bertaraf, cadde ve sokakların süpürülerek çöplerin toplanması, toplanan çöplerin çöp döküm alanına taşınması, Hastane ve sağlık kurum ve kuruluşları tarafından oluşan tıbbi atıkların yönetmeliğe uygun olarak toplanması,taşınması ve bertaraf edilmesi,Atık pil ve akümülatörlerin ayrı toplanıp lisanslı toplayıcılara teslimi,Ömrünü tamamlamış lastikleri yönetmelik hükümlerince toplayıp depolayarak lisanslı toplayıcılara teslimi,katı atıkların kaynağından ayrımını sağlamak,Evsel atık yağların kanalizasyona dökülmeden yönetmeliğe uygun olarak toplayıp geri dönüşümü için lisanslı toplayıcılara teslimi,ihtiyaç duyulan çöp konteynerlerinin temini, konteynerlerin bakımı yıkanması ve dezenfektisini sağlamak, Haşerelerle mücadele amaçlı ilaçlama ve temizlik ve dezenfekte işleri,Personellerin izin,ikramiye,puantajları,gelen,çıkan evrakların kayıtları, vatandaş,kurumlar arası ve bakanlık yazışmalarını yapmak ve araçların bakım,onarımı gerekli tüm araç ve gerecin temini işlemlerini yürütür.

### BÜTÇE ve GİDERLER

Müdürlüğümüzün 2011 yılı bütçesi 4.514.457,00 Tl. olarak öngörülmüştür.Ancak yıl sonu itibarı ile kullanılan ödenek miktarımız 5.100.821.24 Tl. olmuştur. ödeneğimizin 4.083845.67 Tl.si İşçi ücretleri,İhbar ve kıdem tazminatları,Sosyal haklar,fazla mesailer, ikramiyeler, SSK vergileri ve sözleşme gereği, içecek,giyecek alımı olarak kullanılmıştır. Diğer 1.016.975.57 Tl'lik kısımda Haşerelerle mücadelede kullanılmak üzere ilaç alımı, Hizmetin aksatılmadan yürütülmesi için araç kiralama,Akaryakıt ve yağ alımı,İlan ücretleri,Haberleşme gideri,Araç sigorta giderleri,Araç bakım ve onarım giderleri, Çöp konteyneri,Çöp varili, Temizlik malzemesi alımı, Kurban atık poşeti ve Temizlik poşeti alımı olarak kullanılmıştır.

### PERSONEL ARAÇ ve GEREÇLER

Müdürlüğümüz; 1 müdür, 1 yazıcı, 2 kontrol, 14 şoför, 15 işçi toplam 32 kadrolu personel ve 85 kişilik hizmet alımında yapılarak, 1 adedi Katı Atık Yönetim Birliğine ait olmak üzere 10 adet sıkıştırılmalı çöp kamyonu, 1 adet tıbbi atık aracı, 1 adet vakumlu süpürge kamyonu, 2 adet traktör arkası süpürge aracı, 1 adet kömür toplama traktörü,1 adet Dar sokaklar için çöp toplama traktörü, 1 adet ilaçlama aracı pikap, 1 adet binek aracı ve 1 adet motorsiklet ile hizmetlerimizi gerçekleştirmekteyiz. Ancak kadrolu personel sayımız yıl sonu itibarıyla diğer kurum geçişleri ve emeklilik sebebiyle 22 kişi kalmıştır.

## YAPILAN HİZMET ve HARCAMA KALEMLERİ

- \* 74 mahalle,cadde, sokak,refüjler
- \* Organize sanayi bölgesi
- \* Küçük sanayi sitesi
- \* Öncüınar gümrük kapısı ve 5.hudut bölüğü
- \* Şeyh Muhammed Bedevi Hz türbesi
- \* Şeyh Mansur Hz Türbesi
- \* Akpınar ve söğütlüdere mesire yerleri
- \* Yeni İmar alanının,
- \* Temizlik hizmeti ve haşerelerle mücadele işi gece ve gündüz ekipleri ile günlük yapılmıştır,ana caddelerimiz gece ve gündüz ekiplerince süprülerek temizliği yapılmıştır.
- \* Günlük kurulan semt pazarlarının toplandıktan sonra temizliği yapılmıştır.
- \* Kilit taşı döşemesi yapılan cadde,sokak,parklarda yapılma esnasında sıkıştırılması maksatı ile atılan ince kumlar süprülerek kaldırılmıştır.
- \* Baharın gelmesiyle şehrin mesire alanları çevresi, şehre giriş çıkış yol çevreleri, dere yatakları boş arsalaradaki çöp ve poşetler, kanalların temizliği yapılmıştır.
- \* Seve Barajı besleme havzası arasında açık derivasyon hattının temizlenmesi ve sel sularıyla baraja gelen bitki ve dal parçalarının temizlenmesi yapılmıştır.
- \* Ana caddelerimiz yaz mevsiminde gece saat 22:00 ile 24:00 arası konteyner ve cadde yıkama aracı ile deterjanlı suyla yıkanarak temizliği yapılmıştır.
- \* Kurban bayramı öncesi, hayvan satış pazarlarının dezenfeksiyonu, çöp konteynerleri temizlik araç ve gereçlerinin ilaçlama ve dezenfeksiyonu yapılmıştır.
- \* Okullarımızın talepleri doğrultusunda okul bahçelerindeki enkaz,kum ve çöpler alınarak temizliği yapılmıştır.
- \* Haşerelerle mücadelede şubat ayında larvalamaya başlanarak, uçkun ve karasinek mücadelesi, mevsimin yağışsız ve mevsim normallerinin altında olması nedeniyle Aralık ayı sonuna kadar devam edilmiştir.
- \* Belediyemiz ilaçlama araç ve ilaçlama makineleri ile sezon boyunca, bir araç üzeri ilaçlama,bir traktör arkası ilaçlama holderi ve 3 adet sırt atomizeri ile sulu ve sıcak sisleme olarak ilaçlama hizmeti etkin bir şekilde sürdürülmüştür.
- \* Ev, işyerleri, hayvan barınakları, bodrumların, gelen talepler doğrultusunda ücretsiz olarak ilaçlaması gezici ekipler tarafından yapılmıştır.
- \* Yıl içerisinde 5 çöp ev zabıta ve emniyet ekibi alınarak, müdürlüğümüz ekiplerince temizlenmiş dezenfeksiyonu yapılmıştır.
- \* Hayvan satış pazarlarının temizliği ve dezenfeksiyonu yapılmıştır.
- \* Camilerimizin temizliği, halı yıkama işi, halı yıkama ve temizlik makinesi ile bir ekip tarafından dönüşümlü olarak yapılmıştır.
- \* Umuma açık wc ve camii wc lerinin temizliği ve hijyeni 1 ekip tarafından günlük olarak yapılmıştır.
- \* Ömrünü tamamlamış lastikler ayrı olarak toplanmaktadır, şantiyemizde uygun bir alanda toplanarak, daha sonra yönetmelik gereği lisanslı toplayıcılara teslim edilecektir.
- \* Yönetmelik gereği ayrı toplanması gereken, atık akümülatör ve pil üreticileri TAB la iki yıllık protokol yapılarak 100 adet büyük 50 adet küçük atık pil kutusu temin edilerek okullar,resmi daireler,alışveriş merkezleri,pasajlar olmak üzere 50 noktaya atık pil toplama kutusu yerleştirilerek, yıl içerisinde 104 kg pil toplanmış olup,toplanan ve biriktirilen pil ve akümülatörler TAB Taşınabilir pil üreticileri ve ihracatçıları derneğine gönderilmiştir.
- 01.12.2010 tarihi itibarıyla Çevre ve Orman Bakanlığı genelgesi gereği, Gaziantep Büyükşehir Belediyesiyle 3 yıllık protokol yapılmış bu tarih itibarıyla tıbbi atıklar toplanarak Gaziantep Büyükşehir Belediyesine ait tıbbi atık sterilizasyon ünitelerinde bertaraf edilmektedir.
- \* Çevre ve yönetmeliklerle ilgili bilgilendirici seminer ve toplantılara katılmıştır.

\* Ambalaj atıklarının ayrı toplanarak ekonomiye katkı sağlanması ve çöplerin kaynağında azaltılarak yeni depolama tesisimizin dolun süresinin uzatılması için ÇEVKO ve Lisanslı Kızıllırmak şirketi ve Müdürlüğümüz koordinasyonunda Ambalaj atık kumbaraları yaptırılmış olup, Ambalaj atıkları yönetim planı hazırlanmaktadır, yönetim planının bakanlıkça onaylanması akabinde, ambalaj atıklarının evlerden ve şehrin muhtelif yerlerine konulacak kumbaralardan ayrı toplama işlemine başlanacaktır.

\* İl Çevre Kurul Toplantısında Tıbbi atık taşıma ve bertaraf ücreti tarifesi belirlenmiş, tıbbi atık üreten dairelerle Gaziantep Büyükşehir Belediyesince yetkilendirilen Vesmed firmasıyla tıbbi atık üreticilerinin sözleşme yapmaları sağlanmıştır.

\* Kurban bayramında kurban atıkları için 30,000 bin adet kurban atık poşeti temin edilerek, hane hane kurban atık poşeti dağıtılıp, kurban bayramında kurban atıklarının çevreyi kirletmesi pis koku ve çirkin görünümünün oluşması önlenmiştir.

### **Hizmetlerimizin aksatılmadan yürütülebilmesi için**

- 1 Adet Kombi van Binek aracı ihalesi yapılarak kiralanmış, Katı Atık personeli taşıma ve müdürlük emrinde kullanılmıştır.
  - Litre Motorin ve Litre Benzin alımı
- (Araç Bakım İkmale toplu alınmıştır.) Litre HD 68 yağ
- 20 Litre Oscar EC Larva ilacı alımı
- 900 Litre Solfec 50 EC (Cylfuthrin ) Sivrisinek ve karasinek ilacı
- 100 Litre Alpha Cypermthrin
- 10 Kğ Quick Byte karasinek ilacı
- 300 Koli 2.980 kğ Kurban atık ve temizlik Poşeti
- 300 Koli Kolisi 24 adetli Sözleşme gereği işçiye dağıtılan süt
- 220 Adet Saplı Süpürge
- 400 Adet Çöp varili
- 20 Adet saplı ve sapsız kürek ve Sapı
- 200 Adet iş eldiven
- 60 Litre Sıvı deterjan
- 60 Litre Tuz ruhu
- 50 Litre Cam sil
- 125 Adet konteyner tekeri alımı
- Belediyemizce ilimiz genelinde karasinek, sivrisinek, larva, hamamböceği ve haşerelerle mücadele kapsamında Halk Sağlığı İlaçları alım ihalesi yapılarak haşere ile mücadele çalışması yapılmıştır.
- İlimizde gerçekleştirilen çöp toplama işlerine esas olmak üzere günlük olarak toplana çöplerin Katı Atık Düzenli Depolama tesisine nakledilmesi amacıyla 55 m3 hacimli Sıkıştırılmalı Çöp Konteyneri Semi Treyler alımı yapılmıştır.
- 85 şçi ile işçilik alımı yapılmıştır. 11 ay süreli

Yukarıda belirtilen araç ve gereçler 2011 yılı içerisinde alınmıştır.

Katı atık düzenli depolama sahası ve tesisin yapımı bitirilmiştir, ruhsat ve yapı kullanım izin belgeleri alınmış, İşletim ruhsatı için İlgili Bakanlığa müracaat yapılmıştır. Yönetmeliğe uygun olarak çöpler bertaraf edilmektedir.

Müdürlüğümüz; sayın başkanımız ve siz değerli meclis üyelerimizin kaliteli hizmet anlayışını düstur edinip, bütçesini en verimli ve istikrarlı bir şekilde kullanarak, mahalle muhtarları ve halkımızın telefon veya şahsen ak masaya ve müdürlüğümüze müracaatları, talep ve şikayetleri anında değerlendirilmiştir. çalışmalarımız bu doğrultuda devam etmektedir.

Abidin YILMAZ  
Temizlik İşleri Müd.V.

**Ek-3: Harcama Yetkilisinin İç Kontrol Güvence Beyanı**

**İÇ KONTROL GÜVENCE BEYANI**

Harcama yetkilisi olarak yetkim dahilinde;

Bu raporda yer alan bilgilerin güvenilir, tam ve doğru olduğunu beyan ederim.

Bu raporda açıklanan faaliyetler için idare bütçesinden harcama birimimize tahsis edilmiş kaynakların etkili, ekonomik ve verimli bir şekilde kullanıldığını, görev ve yetki alanım çerçevesinde iç kontrol sisteminin idari ve mali kararlar ile bunlara ilişkin işlemlerin yasallık ve düzenliliği hususunda yeterli güvenceyi sağladığımı ve harcama birimimizde süreç kontrolünün etkin olarak uygulandığını bildiririm.

Bu güvence, harcama yetkilisi olarak sahip olduğum bilgi ve değerlendirmeler, iç kontroller, iç denetçi raporları ile Sayıştay raporları gibi bilgim dahilindeki hususlara dayanmaktadır.<sup>5[7]</sup>

Burada raporlanmayan, idarenin menfaatlerine zarar veren herhangi bir husus hakkında bilgim olmadığını beyan ederim. *Kilis-02/04/2012*

Abidin YILMAZ  
Temizlik İşleri Müdür V.

## 1.7.Zabıta Müdürlüğü;

Müdürlüğümüz 1 müdür,1 amir,2 komiser,6 zabıta memuru,9 zabıta büro işçisi,3 yazıcı ,2 gece bekçisi olmak üzere 24 personelle hizmet vermektedir.

-Müdürlüğümüz 5393 Sayılı Belediye Kanununun 51. Maddesine göre, Belediye Zabıtası beldenin esenlik, huzur, sağlık ve düzenini sağlaması amacıyla, Belediye Meclisinin almış olduğu kararları, diğer kurumlardan gelen talimatları ve Zabıta Yönetmeliğini, titizlikle yerine getirmektedir.

-Müdürlüğümüze verilen 70 dilekçeden; esnafın ürünü yanlış tartması, işyeri uygunluğu,sergi açılış yeri izni,akülü araba ve maddi yardım alınıp alınmadığı,baz istasyonu, emeklilere uygulanan dolmuş ücreti tarifesi, işçi ücreti bedeli, hayvan besiciliği, yer uygunluğu,gıdaların sağlığa uygunluğu, çiftlik evi yapımı uygunluğu, işyeri ruhsatı uygunluğu, yol ve kira rayıcı, fiyat ve zaman tarifesi, filtresiz bacası olan fırınların yarattığı çevre kirliliği, çevre gürültüsü gibi birçok şikayet ve talep dilekçelerine cevap verilmiştir.

Müdürlüğümüzce 2011 yılında 14/07/2005 tarihli ve 2005/9207 sayılı Bakanlar Kurulu Kararı doğrultusunda, 87 adet işyeri açma ve çalıştırma ruhsatı verilmiştir.

Mahrukatçı 5, Tekstil Ürünleri 1, İnternet Salonu 9, Oto Yıkama 1, Sürücü Kursu 1, Bakkal 5, Tavukçu 4, Kırtasiye 2, Cafeterya 3, Medikal 1, Market 8, Taksi Yazıhanesi 1, Mobilya Satış Mağazası 2, Camcı 1, Kabzımal 4, Kahvehane 3, Baharat ve Şifalı Bitkiler 1, Okul Kantincisi 2, Lpg Montaj ve Bakım Onarım 2, Plastation Oyun Salonu 1, Toptan Satış Mağazası 1, Düğün Salonu 1, Konfeksiyon Giyim 1, Kebapçı 2, Manav 1, Bayan Kuaförü 1, Luna Park İşletmeciliği 1, İletişim ve Elektronik 1, Paintball Spor Eğlence İşletmeciliği 1, Uluslararası Yolcu Taşımacılığı 1, Hamam 1, Lokanta 1, Büfe 1, Tekel Bayii 1, Berber Salonu 1, Traktör Bayiliği 2, Aylın Gümüş İmalatı 1, 3. Sınıf Pansiyon 2, Akaryakıt İstasyonu 2, Terzi 1, Sigorta Acentesi ve Toptan Kuyumculuk 1, Elek. Elekt. Optik Satış 1, Peçete İmalatı, 1 Büfeci olmak üzere toplam 87 tane, işyeri açma ve çalıştırma ruhsatı verilmiştir. Ayrıca, her ay sonu periyodik olarak işyeri açma çalışma ruhsatı alanların listesi, SSK İl Müdürlüğüne düzenli bir şekilde bildirilmekte olup, ayrıca 6 internet salonu işi terk nedeni ile, Emniyet Müdürlüğü ve İl Yazı İşleri Müdürlüğüne iptal yazıları gönderilmiştir.

-Encümeninden çıkan kararlara istinaden 3194 sayılı imar kanununun 32. ve 42.maddeleri gereğince 1 ruhsatsız inşaata tespit tutanağı hazırlanmış ve mühür altına alınmıştır.Diğer 2 inşaata yine aynı imar kanunu dayanak alınarak para cezası verilmiş, bu inşaatlardan birinin yıktırılmasına karar verilmiştir.

-11 Adet işyerine, İşyeri Açma ve Çalışma Ruhsatı olmadığından dolayı zabıt tutanağı tutulmuştur. 1Adet kaldırım işgalinden zabıt tutanağı tutulmuştur. 4 Adet hurdacı, 1adet düğün salonu, 1 adet brikethane, 1 adet tamirci, 1 adet reklam ajansı, 2 adet görüntü kirliliği, işyeri açma ve çalışma ruhsatı olmadığından dolayı, Belediyemiz encümeninden çıkan karar doğrultusunda zabıta ekiplerimizce, 8 adet işyeri mühürlenmiştir.

-Emniyet Müdürlüğünün yazılarına istinaden, 5 adet İnternet Salonu, işyeri açma ve çalışma ruhsatları olmadığından dolayı işyerleri, zabıta ekiplerimizce mühürlenmiştir. Ve ayrıca 1 adet Kahvehane mühürlenmiştir. 1 kahvehane, 1 oyun salonu, 1 market, 3 tekel bayiiine kapanış saatlerine riayet etmedikleri gerekçesiyle encümeninden ihtar,1 Cafe ye ve düğün salonuna önce ihtar sonra da para cezası kararı uygun görülmüştür.

-Yapılan kasap denetimlerinde 18 kasap esnafından alınan, 2 tam gövde ve 91 kğ 350 gr. mezbahane harici ete el konularak belediye veterinerliği tarafından verilen rapora istinaden, imha edilmiştir.

-Müdürlüğümüze İl Trafik Komisyonu Kararları doğrultusunda başvuruda bulunan, 71 araca umum servis aracı güzergah belgesi verilmiştir. 3 kişiye M Plakası devri, toplam 6 kişiye personel servis aracı plakası ve devri, 10 kişiye umum servis aracı ve S plakası devir işlemi yapılmıştır.

-Halkın kaldırımlardan rahatça geçişinin sağlanması için kaldırım işgalleri çalışması yapılmıştır. Bu doğrultuda 4 işyerine zabıt tutanağı tutularak, Zabıta Yönetmeliğinin 3. maddesinin L bendine göre (satışa sunduğu emtiaları yaya kaldırımına koyduğu gerekçesiyle) encümenle, 3 gün ticaretten men edilmiş olup karar infazı gerçekleştirilmiştir.

- Ulusal Tütün Kontrolü Eylem Planına istinaden, periyodik olarak 3'er aylık kafe ve kahvehane, çay ocağı denetimi raporları İl Mahalli İdareler Müdürlüğüne sunulmuştur.

-İl Mahalli İdareler Müdürlüğüne, İkinci El Oto Galeri ile ilgili periyodik olarak 3'er aylık düzenli bilgi verilmiştir.

-İl Mahalli İdareler Müdürlüğüne, Otoparklar ile ilgili periyodik olarak 3'er aylık düzenli bilgi verilmiştir.

-Mahalle muhtarları tarafından belirlenen kimsesiz ve yardıma muhtaç cenaze sahibine, defin işlemlerinde her türlü yardımda bulunulmuştur.

-Resmi ve dini bayramlar yanında sosyal amaçlı kutlanacak etkinlikler çerçevesinde belediyemize verilen görevlerde, müdürlüğümüzü ilgilendiren konular eksiksiz olarak yerine getirilmiştir.

-İlimiz G.Antep girişi ve Öncüpınar Gümrük kapısı istikametinde ve şehitlikteki Türk Bayrakları, aşınma ve yırtılmaları halinde, devamlı suretle takip edilerek değiştirilmiştir.

-İlimizde başıboş dolaşan ve çevreyi rahatsız eden sokak köpekleri toplanarak belediyemiz hayvan bakım evine götürülmüştür. Buradaki hayvanların yiyecekleri düzenli olarak temin edilmiştir.

-Çeşitli kurumlarca müdürlüğümüze gelen talimat ve tedbir amaçlı yazılar değerlendirilip sonuçlandırılarak, ilgili kurumlara bilgi verilmiştir.

- GAP Eylem Planı kapsamında sosyal gelişmenin sağlanmasına yardımcı olmak üzere, DPT

- Müsteşarlığı tarafından oluşturulan Sosyal Destek Programı (SODES) çerçevesinde hazırlanarak kabul olunan 496 nolu "Yürüyen Şehir Mobilyaları" Projesinin uygulanması kapsamında ilimizdeki dar gelimli vatandaşlarımıza 24 adet Seyyar Satış Arabası verilmiştir.

Belediyemizce İlimizde yaşayan 4250 yoksul aileye Ramazan Ayında gıda yardımı yapılması amacıyla Gıda yardım kolileri hazırlanmış ve ihtiyaç sahiplerine dağıtılmıştır.

Hüseyin KARADAŞ  
Zabıta Müdür V.

**Ek-3: Harcama Yetkilisinin İç Kontrol Güvence Beyanı**

**İÇ KONTROL GÜVENCE BEYANI**

Harcama yetkilisi olarak yetkim dahilinde;

Bu raporda yer alan bilgilerin güvenilir, tam ve doğru olduğunu beyan ederim.

Bu raporda açıklanan faaliyetler için idare bütçesinden harcama birimimize tahsis edilmiş kaynakların etkili, ekonomik ve verimli bir şekilde kullanıldığını, görev ve yetki alanım çerçevesinde iç kontrol sisteminin idari ve mali kararlar ile bunlara ilişkin işlemlerin yasallık ve düzenliliği hususunda yeterli güvenceyi sağladığını ve harcama birimimizde süreç kontrolünün etkin olarak uygulandığını bildiririm.

Bu güvence, harcama yetkilisi olarak sahip olduğum bilgi ve değerlendirmeler, iç kontroller, iç denetçi raporları ile Sayıştay raporları gibi bilgim dahilindeki hususlara dayanmaktadır.<sup>6[7]</sup>

Burada raporlanmayan, idarenin menfaatlerine zarar veren herhangi bir husus hakkında bilgim olmadığını beyan ederim. *Kilis-02/04/2012*

Hüseyin KARADAŞ  
Zabıta Müdür V.



## **1.8. Veteriner İşleri Müdürlüğü;**

### **1-BELEDİYE MEZBAHANESİ DAHİLİ VE HARİCİ KESİLEN ETLER:**

İlimizde halkımızın et ve sakatat ihtiyacı Belediye Mezbahanesi dahilinde kesilen hayvanlardan sağlanmaktadır. Belediyemize ait mezbahane 12/08/2011 tarih ve 126 sayılı encümen kararına istinaden 08/09/2011 tarihinde yapılan ihale ile hayvan kesim ve taşıma işi 3 yıllığına kiraya verilmiştir.27/09/2011 tarihinde kiracıya teslim edilmiştir. Teslim edilme tarihine kadar mezbahamızda 6229 küçükbaş hayvan kesimi yapılmış, kesim ücreti olarak 31,145 TL gelir elde edilmiştir. Kesimi yapılan hayvanların muayeneleri müdürlüğümüz tarafından yapılarak sağlıklı bir biçimde halkımızın tüketimine sunulmuştur.

### **2-BALIK MUAYENE VE KONTROLLERİ:**

İlimize civar il ve ilçelerden getirilen balıkların muayeneleri Zabıta Müdürlüğü ekipleri ile beraber düzenli ve günlük olarak yapılmıştır.

### **3-HAYVANSAL MENŞELİ GIDALARIN KONTROLÜ:**

Belediyemiz Zabıta Müdürlüğü ile yapılan kontrollere yıl boyunca devam edilmiş, sağlığa aykırı gıdaların satışına müsaade edilmemiştir.Yıl içerisinde yapılan denetimlerde 18 kişiye ait işyerinden 2 tam gövde ve 91,350 kg ete el konularak, yapılan muayenesinde mezbaha harici kesim olduğundan imha edilmiştir.

### **4-KUDUZ HASTALIĞI İLE MÜCADELE:**

İnsan sağlığını büyük ölçüde tehdit eden kuduz hastalığına karşı mücadeleye yıl boyu devam edilmiştir.Evcil hayvanların kayıt altına alma çalışmalarımız devam etmektedir. Evcil ve başıboş hayvanlar tarafından ısırılarak Kilis Devlet Hastanesi Baştabipliğine başvuran ve kuduz aşısı programına alınan insanları ısırıldığı bildirilen hayvanların müşahedesi yapılmış olup, raporları ilgili yerlere gönderilmiştir.

### **5-HAYVANLARDAN İNSANLARA GEÇEN HASTALIKLARLA MÜCADELE:**

İnsan sağlığının korunması amacıyla, kuduz, Brucella, Ruam, Kist Hidatit, Tüberküloz, Sığır Vebası, Antraks v.s. gibi hastalıklarla mücadele ve kontrol çalışmaları titizlikle yapılmaktadır.

### **6-HAYVAN HAREKETLERİ:**

İlimizden diğer illere 304 adet sığır, 3200 adet Küçükbaş hayvan ve 1785 adet küçükbaş ve büyükbaş hayvan derisi sevki gerçekleştirilerek 96 adet menşe-i şahadetname düzenlenmiştir. Menşe-i Şahadetname ücretleri muhasebe müdürlüğü veznesine yatırılmıştır.

### **7-HAYVANLARIN MUAYENESİ VE TEDAVİSİ:**

Belediyemize getirilen hayvanların aşılınması, hasta hayvanların muayenesi ve tedavisi olanaklar çerçevesinde ücretsiz olarak yapılmıştır. 2011 Yılında hayvan bakımevi çalışmaları yapılmıştır. Başıboş köpekler toplatılarak bakımevine konularak tedavileri ve kısırlaştırılmaları sağlanmıştır.

Vet.Hek.Erdal ÇELİK

**Ek-3: Harcama Yetkilisinin İç Kontrol Güvence Beyanı**

**İÇ KONTROL GÜVENCE BEYANI**

Harcama yetkilisi olarak yetkim dahilinde;

Bu raporda yer alan bilgilerin güvenilir, tam ve doğru olduğunu beyan ederim.

Bu raporda açıklanan faaliyetler için idare bütçesinden harcama birimimize tahsis edilmiş kaynakların etkili, ekonomik ve verimli bir şekilde kullanıldığını, görev ve yetki alanım çerçevesinde iç kontrol sisteminin idari ve mali kararlar ile bunlara ilişkin işlemlerin yasallık ve düzenliliği hususunda yeterli güvenceyi sağladığını ve harcama birimimizde süreç kontrolünün etkin olarak uygulandığını bildiririm.

Bu güvence, harcama yetkilisi olarak sahip olduğum bilgi ve değerlendirmeler, iç kontroller, iç denetçi raporları ile Sayıştay raporları gibi bilgim dahilindeki hususlara dayanmaktadır.<sup>7[7]</sup>

Burada raporlanmayan, idarenin menfaatlerine zarar veren herhangi bir husus hakkında bilgim olmadığını beyan ederim. *Kilis-02/04/2012*

Erdal ÇELİK  
Veteriner İşleri Müdür V.

## 1.9 İtfaiye Müdürlüğü;

### HİZMET BİNASI

Yeni Hizmet binamız İlimiz Merkez Yaşar Aktürk Mahallesi Akpınar Caddesi No:10'da bulunmaktadır. İtfaiye Hizmet binamız İlimize yakışır bir vaziyette planlanmış, Yangın ulaşım planına göre en müsait yere yapılmıştır. Hizmet binası 4 araçlık kapalı garaj, 5 Araçlık kapalı garaj ve Yedek Parça Deposu, (Yapım Aşamasında) kalorifer dairesi, mescit, dersane, yemekhane, koğuşlar (3 adet) santral odası, Müdür odası, Amir odası, İdari Yazıcı odası , konferans salonu ve misafirhaneden oluşmaktadır. Ayrıca Bahçe içerisinde çevre düzenlemesi yapılmış, araçların bakım ve onarımı için bir takım hane ve sıcak-soğuk yıkama bölümü bulunmaktadır.

### PERSONEL DURUMU

1 – Belediyemiz İtfaiye Müdürlüğü 1 Müdür V. 1 Amir, 1 İdari Yazıcı,1 Başşoför, 1 Personel (Şirket Elemanı) ve 17 İtfaiye personeli (Şoför- Hortumcu) olmak üzere toplam 22 kişiyle görev yapmaktadır.

### ARAÇ DURUMU

2 - 8 Adet İtfaiye aracı : 79 AC 620 Fatih Aarazöz 4 Tonluk , 79 AC 622 Ford Arazöz 6 Tonluk, 79 AC 623 10 Tonluk Otomatik Merdivenli - 79 AC 608 Fatih Arazöz 14 tonluk( Su Tankeri), 79 AR 110 Arama ve Kurtarama Aracı, 79 DN 110 İtfaiye Aracı (4 Tonluk ) 79AD 222 Çok amaçlı İtfaiye arazözünü ve 79 AR 488 Plakalı 28 Metreli İtfaiye aracı ile Cumartesi-Pazar bayram demeden günün 24 saatinde hizmet vermektedir.

### 3 - KİLİS İTFAİYESİ'NİN GÖREVLERİ

- Yangınlara müdahale etmek
- Su baskınlarına müdahale etmek ve zararsız hale getirmek
- Afetler sonucu oluşan enkaz ve çöküntüler altında can ve mal kurtarmak
- Umuma açık yerlerde,Fabrika imalathane ve diğer işyerlerini yangından korunması için denetleme ve inceleme yapmak,gerekli önlemleri aldirmek
- Devlet tarafından kullanılan binalarda yangınlara karşı bulundurulacak araç ve gereç ve diğer malzemelerden hangilerinin bulundurulacağını belirlenmesine yardımcı olmak
- Sivil Savunma ile ilgili teşkil ve tedbirler tüzüğü gereğince kurulan itfaiye servisi mükelleflerini eğitmek
- Halkı kurum ve kuruluşları yangınlara karşı alınacak önlemler konusunda aydınlatmak
- Yılda en az bir defa tüm personelin katılımıyla halkın ve yetkililerin çağırılmasıyla örnek tatbikatlar yapmak
- Şehirdeki kamu ve özel kurumlara ait muvazzaf itfaiye teşkellerini eğitim ve yetiştirilmesine yardımcı olmak
- Belediye Başkanından alacağı emirle belediye sınırları dışındaki yangınlara müdahale etmek
- Trafik kazalarında can ve mal kurtarmak
- İnsan ve hayvan kurtarmak

#### 4 - 2011 YILINDAN YAŞANAN YANGINLAR

##### YANGIN İSTATİSTİĞİ (01.01.2011 - 31.12.2011)

###### İlimizde bir yıl içerisinde

- 62..... EVDE  
23..... İŞYERİ  
29..... ARAÇ  
6 ..... RESMİ DAİRE,  
26 .... ODUNLUK  
21..... ODUN KÖMÜR DEPOSU,  
17..... ORMAN,  
9.....MAYINLI SAHA  
275..... OT,SAMAN, ÇÖP, EKİN VE ANIZ,

83.....,DİĞER yangınlar olmak üzere toplam 551 Adet yangın olayı meydana gelmiştir. Bu yangınlarda herhangi bir can kaybı olmamış, ancak halktan ve personelden yaralanma olmuştur. Bu yangınlar genellikle dikkatsizlik ve tedbirsizlik sonucunda meydana gelmiştir. Ayrıca 43 Adet trafik kazası, arama ve kurtarma olaylarında müdahale edilmiştir.

Yangınlara zamanında müdahale edilerek kısa bir sürede söndürülmüştür. Bu meydana gelen yangınlarda tahminen **447. 762.00 TL** 'sı bir Maddi Zararlık tesbit edilmiştir.

S.N O	YANGIN FAALİYETLERİ	BİRİM
01	Mesken Yangını	62
02	İşyeri Yangını	23
03	Araç	29
04	Resmi Daire	6
05	Odunluk	26
06	Odun Kömür Deposu	21
07	Orman	17
08	Mayınlı Saha	9
09	Ot. Saman, Çöp, Ekin ve Anız	275
10	Diger	83
	TOPLAM	551

#### 5 - YANGIN ÖNLEME KONTROL TEDBİRLERİ:

- Dönem içerisinde gelen dilekçe karşılığında 1Mobilya İmalathanesi, 5 Akaryakıt istasyonu, 5 Pide ve lahmacun fırını, 2 Kahvehane, 15 İnternet cafe,1 Maden Ocağı, 1 Terzi Dükkanı, 2 Otogaz Servis Bakımı, 2 Öğrenci Yurdu, 1 Meslek Kursu, 4 Zeytinyağı Fabrikası, 3 Konfeksiyon, 1 Zirai İlaç Bayii, 1 Lunapark, 1 Üniversite Toprak Analiz Laboratuvarı, 1 Av Bayii, 1 Kuyumcu Atölyesi, 1 Helva İmalathanesi, 7 Market, 1 Hamam, 2 Kadayıf İmalathanesi, 2 Telefon Satış Bayii, 1 Pansiyon, 2 Lokanta, 5 Unlu Mamulleri, 2 Traktör Bayii, 1 Bayan Kuaförü, 2 Kreş, 5 Mahruktaççı, 9 Bakkal-Büfe, 1 Sürücü Kursu, 7 Fabrika-İmalathane, 1 Taş Ocağı, 1 Yazıhane, 3 Kantin, 1 Taksi Durak Yazıhanesi, 1 Baklava İmalatı, 3 Kabzımal, 2 Kırtasiye, 1 Oto Yıkama, 1 Spor Giyim Satış Yeri, 1 Tuhafiye, 1 Manav, 2 Berber Dükkanı, 1 Düğün Salonu, 3 Tavuk Satış Yeri, 1 Kebapçı ve 1 Rehabilitasyon Merkezi olmak üzere toplam **-121-** işyerine yangın ve patlamalara karşı gerekli tedbirlerin alınıp-alınmadığına Dair İtfaiye Raporu verilmiştir.

S.NO	DENETLENEN YERLER	BİRİM
01	MOBİLYA İMALATI	1
02	AKARYAKIT İSTASYONU	5
03	PİDE VE LAHMACUN FIRINI	5
04	KAVEHANE	2
05	İNTERNET KAFE	15
06	MADEN OCAĞI	1
07	TERZİ	1
08	OTOGAZ SERVİS VE BAKIMI	2
09	ÖĞRENCİ YURDU	2
10	MESLEK KURSU	1
11	ZEYTİNYAĞI FABRİKASI	4
12	KONFEKSİYON	3
13	ZİRAİ İLAÇ BAYİİ	1
14	LUNAPARK	1
15	TOPRAK ANALİZ LAB	1
16	AV BAYİİ	1
17	KUYUMCU ATÖLYESİ	1
18	HELVA İMLATHANESİ	1
19	MARKET	7
20	HAMAM	1
21	KADAYIF İMİLATHANESİ	2
22	TELEFONSATIŞ BAYİİ	2
23	PANSİYON	1
24	LOKANTA	2
25	UNLU MAMÜLLERİ	5
26	TRAKTÖR BAYİİ	2
27	BAYAN KUAFÖRÜ	1
28	KREŞ	2
29	MAHRUKATÇI	5
30	BAKKAL-BÜFE	9
31	SÜRÜCÜ KURSU	1
32	FABRİKA- İMİLATHANE	7
33	TAŞ OCAĞI	1
34	YAZIHANE	1
35	KANTİN	3
36	TAKSİ DURAK YAZIHANESİ	1
37	BAKLAVA İMALATI	1
38	KABZIMAL	3
39	KIRTASIYE	2
40	OTO YIKAMA	1
41	SPOR GİYİM SATIŞ YERİ	1
42	TUHAFİYE	1
43	MANAV	1
44	BERBER	2
45	DÜĞÜN SALONU	1
46	TAVUK SATIŞ YERİ	3
47	KEBAPÇI	1
48	REHABİLİTASYON MERKEZİ	1
	TOPLAM	121

## 6 - DİĞER GÖREV VE FAALİYETLER

- 1 - Belediyemiz İtfaiye Müdürlüğü emrinde 79 AK 403 -79 AK 032 ve 79 AC 613 Plakalı Cenaze araçlarıyla İl dışından İlimize, İlimizden İl dışına ve İlimiz sınırları içindeki cenaze hizmetleri aksatılmadan yürütülmektedir.  
2011 Yılı içersinde toplam 539 adet cenaze taşıma işlemi yapılmıştır.
- 2 – Cenaze evlerine ve fakir vatandaşların sifonlarına ücretsiz su verildi.
- 3 - Gelen talep üzerine Kamu kurum ve kuruluşların su ihtiyaçları gerektiğinde temin edildi.
- 4 – Belediyemize ait inşaatların, parkların ve şelalelerin suları temin edildi.
- 5 – Vatandaşlarımızdan gelen talep üzerine makbuz karşılığında, sifon açma, inşaatlara su verme işi yapılmaktadır.
- 6 – İtfaiyemizde çalışmakta olan 79 AC 623 plakalı Merdivenli araçla; ağaç kesme-budama, pankart asma- indirme, anahtarını daire içinde unutan vatandaşlara merdiven açma, elektrik ve hoparlör hat arızaları da yapılmaktadır.
- 7 – Gelen yazı defterine 187, Giden yazı defterine ise 401 adet yazı kaydedilmiş olup, giden yazılarından 18 tanesi Zimmet defteriyle ilgili yerlere teslim edilmiştir.
- 8 – İtfaiyemizde bulunan 8 aracın dışında, Yangın söndürme hizmetlerinde kullanılmak üzere 27 ad. Yangın söndürme cihazı, 1 ad. Yanmaz elbise, 4 ad. Oksijen tüplü maske, 1 ad. Atlama çadırı, 1 ad. İp merdiven, 4 ad. Kurtarma kemeri bulunmaktadır.
- 9 – İtfaiyemizde haberleşmede 6 ad. Telsiz, dahili ve harici görüşmelerde 1 ad. Telefon mevcut olup, “Yangın İhbarı 110 “telefonu iki adettir.
- 10- İtfaiyemizi ziyaret eden ilköğretim okulu öğrencilere yangın bilgisi ile ilgili ders ve tatbikat yapılmıştır.
- 11 - Kilis Kapalı Cezaevinde rutin yapılan yangın tatbikatına iştirak edilmektedir.
- 12 - 2011 Yılı içersinde İtfaiyemiz bahçe alanı içersine 4 araçlık kapalı garaj yapılmıştır.
- 13 - 2011 Yılında İtfaiye Müdürlüğümüzün ihtiyaçları için 93.456.00 TL.'sı Mal ve Hizmet alımı yapılmıştır.

M. Ufuk MISIRLI  
İtfaiye Müdür V.

**Ek-3: Harcama Yetkilisinin İç Kontrol Güvence Beyanı**

**İÇ KONTROL GÜVENCE BEYANI**

Harcama yetkilisi olarak yetkim dahilinde;

Bu raporda yer alan bilgilerin güvenilir, tam ve doğru olduğunu beyan ederim.

Bu raporda açıklanan faaliyetler için idare bütçesinden harcama birimimize tahsis edilmiş kaynakların etkili, ekonomik ve verimli bir şekilde kullanıldığını, görev ve yetki alanım çerçevesinde iç kontrol sisteminin idari ve mali kararlar ile bunlara ilişkin işlemlerin yasallık ve düzenliliği hususunda yeterli güvenceyi sağladığını ve harcama birimimizde süreç kontrolünün etkin olarak uygulandığını bildiririm.

Bu güvence, harcama yetkilisi olarak sahip olduğum bilgi ve değerlendirmeler, iç kontroller, iç denetçi raporları ile Sayıştay raporları gibi bilgim dahilindeki hususlara dayanmaktadır.<sup>8[7]</sup>

Burada raporlanmayan, idarenin menfaatlerine zarar veren herhangi bir husus hakkında bilgim olmadığını beyan ederim. *Kilis-02/04/2012*

Ufuk MISIRLI  
İtfaiye Müdür V.

## 1.10 Su İşletme Müdürlüğü;

Belediyemiz Su İşletme Müdürlüğü olarak; 1 müdür,2 tahsildar, 1 kaçak suyla mücadele elemanı, 2 tahakkuk sorumlusu, 2 vanacı, 1 su yolu bekçisi, 13 kişi su depolarında, 20 kişilik su işlerinde ihalesi yapılan şirket elemanın da 4'ü sayaç okuma elemanı,1 'i odacı, 1'si bekçi, 7'si de su arıza işlerinde olmak üzere toplam 12'si şirket elemanı(20 şirket elemanının 8 si de diğer birimlerde) 22'de kadrolu toplamda 34 personelle hizmet vermektedir.

Bu on iki aylık zaman dilimi içerisinde 2.635.641,80-TL gelir, 3.750.905,95 -TL gider tahakkuk etmiştir.

Bu zaman dilimi arasında 645 tane yeni abone vererek abone sayımızı 20672'ye çıkardık.

Bu abonelerimize el terminalleriyle her ay düzenli bakılarak tahakkuk yapılmakta, itirazı olan abonelere yardımcı olarak sorunları giderilmektedir. Suyunu kestirmek isteyen abonelerin suyu kesilmekte, açtırmak isteyen abonelerin suyu ise açılmaktadır.

113 abonemizin dilekçeyle suyu kesilmiş, 678 abonemizin isteğiyle de suyu yeniden bağlanmıştır.

Sayacı bozuk olan abonelerin sayaçlarının değiştirilmesi sağlanarak, su israfı önlenmiştir.

Abonesi olmayan meskenlere ve işyerlerine gerek ikaz edilerek gerekse ihbarname göndererek abone almaları sağlanmıştır.

Borcu bulunan abonelerimize 357 adet iadeli taahhütlü ihbarname dağıtıldı. Bunun % 40'unu tahsil edilmiştir.

Borusu çürüyen, kolyesi kırılan abonelerden boru ve kolye değişimi yapıp 1.310,46-TL boru tahribatı adı altında tahsilat yapılmıştır.

Su arıza işçilerimiz; çeşitli su arızalarından dolayı şehrin muhtelif yerlerinde 1305 adet arıza ve boru onarımı yapmışlardır. Bu arızaların bir bölümü de doğalgaz hattı çekimi sırasında oluşan çalışmalar sırasında oluşan arızaların tamiratıdır.

Ayrıca arıza ekibimiz tarafından, şehrim muhtelif bölgelerinde 482 adet abone arızası ve 823 adet şebeke arızası yapılmıştır.

1972 metre 80 , 95 metre 110 luk ,23 metre 60'lık şehir içi ek şebeke tamiri yapıldı.2156 adet contası ile birlikte 1078 kayar maşon kullanıldı.

482 Adet çeşitli mahallelerde kolyesi ve borusu çürük olan abonelerin eşimi ve tamiratını yapmışlardır.

6 adet 100 lük AÇB kelepçe

10 adet 125 lik AÇB kelepçe

34 adet 150 lik AÇB kelepçe

13 adet 200 lük AÇB kelepçe

25 adet 250'lik AÇB kelepçe

34 adet 300 lük AÇB kelepçe

2 adet 350 lik AÇB kelepçe

8 adet 400 lik AÇB kelepçe

kullanarak 823 adet şebeke tamiratı yapılmıştır.



63 adet 500'lük kelepçe de Yenişapan ve Narlıca isale hattında kullandı.

61 adet şehir ii ana boruların kesim vanalarının tamiri ve onarımı ve para deęiřimi yapılmıř, 27 adet de yeni vana eklenmiřtir.

Yenişapan isale hattında AB boru alıřması yapılmıř ve tamiri iin 63 adet krom kelepe kullanılmıřtır.(Yenişapan hattında 50 adet ,Narlıca hattında 13 adet kelepe kullanılmıřtır.)

Tilhösen köyünden baraja 19 km kanal temizlięi, kiř boyunca regülatör ve ızgara temizlięi yapılmıřtır.

Şehrin muhtelif yerlerine 16 adet eřitli derinlikte sondaj kuyusu eřitirilip řebeke baęlantısı yapılmıřtır.

Şehir ii yeřil alanlara (parklara) řebekelerden 13 adet su hattı ekimi yapılmıřtır.

Su řebekeleri iin eřilen yerlerin enkazları kaldırılıp yerlerine mucur atılmıřtır.

Gümrük depo ve Akpınar depodaki 25 adet dalgı ıkarılarak tamirleri yapılıp yerlerine tekrar indirilmiřlerdir.

390 bidon (her bidon 75 lt'dir) 29.250-lt su depolarımıza klor verilmiřtir.Narlıca suyu direkt Karatař depoya geldięinden Karatař alt kat depoda sıvı klorlama yapılmaktadır. Bu kullanılan klorla şehrimizdeki 7 eřme de klorlanmaktadır.

Mehmet TİLKI  
Su İřletme Müd.V.

**Ek-3: Harcama Yetkilisinin İç Kontrol Güvence Beyanı**

**İÇ KONTROL GÜVENCE BEYANI**

Harcama yetkilisi olarak yetkim dahilinde;

Bu raporda yer alan bilgilerin güvenilir, tam ve doğru olduğunu beyan ederim.

Bu raporda açıklanan faaliyetler için idare bütçesinden harcama birimimize tahsis edilmiş kaynakların etkili, ekonomik ve verimli bir şekilde kullanıldığını, görev ve yetki alanım çerçevesinde iç kontrol sisteminin idari ve mali kararlar ile bunlara ilişkin işlemlerin yasallık ve düzenliliği hususunda yeterli güvenceyi sağladığını ve harcama birimimizde süreç kontrolünün etkin olarak uygulandığını bildiririm.

Bu güvence, harcama yetkilisi olarak sahip olduğum bilgi ve değerlendirmeler, iç kontroller, iç denetçi raporları ile Sayıştay raporları gibi bilgim dahilindeki hususlara dayanmaktadır.<sup>9[7]</sup>

Burada raporlanmayan, idarenin menfaatlerine zarar veren herhangi bir husus hakkında bilgim olmadığını beyan ederim. *Kilis-01/04/2011*

Mehmet TİLKİ  
Su İşleri Müdür V.

## 1.11 Hal İdare Amirliđi;

Toptancı Hal müdürlüğümüzün 1 müdür serviste 3 memur 5 işçi statüsünde çalışan ayrıca hal giriş-çıkış kapılarında ve hal içinde görevli 3 temizlik görevlisi ile toplam 12 personelimizle hizmet vermekteyiz.

Yaş sebze ve meyvelerin toptan alımı ve satımın yapıldığı yedir. Toptancı hallerde satılan malların toptan satış bedelinin % 2'sini geçmemek şartı ve yer tahsis ücreti belediye meclisince belirlenen oranda tahsil edilmektedir.

Kilis halkına daha sağlıklı sebze ihtiyacını karşılamak için; Belediyemiz tarafından temin edilen galon yardımıyla sebzeler günlük olarak klorlu su ile temizlenerek sağlığa uygun olarak Kilis halkının hizmetine sunulmaktadır.

Belediyemiz sebze ve meyve toptancı hali Hal kanunu, Hal yönetmenliđi ve 552 sayılı kanun hükmünde kararname geređi haftanın yedi gününde faaliyette bulunmakta şehrimiz belli başlı dört noktasında kurmuş olduđu denetim ve kontrol noktaları ile denetim ve kontrol yapmakta, gelir kaynının önlenmesine sağlanmaktadır. Belediyemiz yaş sebze ve meyve toptancı hali bünyesinde son mevcut açık yer tahsisiyle birlikte 48 adet komisyoncu mevcut olup, bu komisyoncular vasıtasıyla 5000 ton sebze ve meyvenin ithali ve ihracatı yapılmıştır.

Kilis'te üretilen sebze ve meyveyi sevkıyat yapan komisyoncular yüklemeleri çođunlukla köylerden ve Bahçecilerden yaptıklarından dolayı hal gelirlerinin kaybolmaması için çalışma usul ve esasları yapılan yönetmelikle belirlenen Başkanlığımızın görevlendirmesi ile oluşturulan hal zabıtası ve zabıta müdürlüğü ile koordineli olarak şehir içinde 24 saat fatura kontrol olarak hal nokta ve yol denetimleri yapmaktadırlar. Ayrıca pazaryeri fatura denetimini rutin olarak sürdürülmektedir.

Sebze ve meyve toptancı halimizde üretici ve tüketici menfaatleri bakımından Türkiye genellemesi öğrenilerek arz ve talebe göre her gün fiyat tespitimiz yapılmaktadır.

Yine bu dönem içerisinde yapılan tüm iş ve işlemler sonucunda;

22.408,53-TL Hal Rüsümü

49.680,00-TL Yer Tahsis Ücreti

72.088,53-TL'lik Toplam gelir elde edilmiştir.

Hal müdürlüğümüz bünyesinde tahakkuk ve tahsilât günlük olarak yapılmakta olup, kontrol ve denetimlerimiz devam edecektir.

Hal müdürlüğümüz meyve ve sebze fiyatını ve miktarını doğru bir şekilde devlet istatistik kurumuna ve Kilis ticaret ve sanayi il müdürlüğüne aylık dönemler halinde bildirilmektedir. Aylar halinde istatistik bilgilerimiz ekli listemizdedir

Hal binamız şehir içerisinde kaldı. Eski zamanda yapıldığından dolayı; günümüz çağdaş hal hizmet anlayışını karşılamamaktadır. Belediye başkanımızın görüşü doğrusunda yeni hal binasının 2011 yılı bütçesine ödeneđi konuldu. Yeni hal binası inşaatına başlanacaktır.

### 2012 VE 2013 YILI HEDEFLERİMİZ

- YOL VE PAZAR DENETLEMELERİ:** her şeyden önce toptancı hal binamız içerisindeki esnafımızın ekmeđini büyötmek ve dolayısıyla belediye olarak bizim almış olduğumuz % 2 rüsüm payımızın büyümesi düşüncesiyle personel eksikliğimize karşın başlatmış bulunduđumuz denetleme çalışmalarımızdan olumlu tepkiler aldık.
- ÇIKIŞ KAPISI KONTROLLARI:** Fatura ve irsaliler üzerinde oynamalar, faturasız çıkışlar olması düşüncesiyle belgelerin suretini alarak fatura kontrol birimimizde incelemeler yapılarak faturasız çıkışları engelledik ve bu konuyu rakamsal veriler doğrulamaktadır.
- Sabit ve seyyar denetleme çalışmalarında** belediyemizi ilgilendiren her konuya girişimde bulunmaktadır ve bunun sistemli bir şekilde dönüşmesi için ilgili birimlerle ortaklaşa çalışmalar sürdürülmektedir. Personellerimiz elinden gelen azami gayreti göstermektedir.

İ.Halil ÜNVER  
Hal Müdür V.

**Ek-3: Harcama Yetkilisinin İç Kontrol Güvence Beyanı**

**İÇ KONTROL GÜVENCE BEYANI**

Harcama yetkilisi olarak yetkim dahilinde;

Bu raporda yer alan bilgilerin güvenilir, tam ve doğru olduğunu beyan ederim.

Bu raporda açıklanan faaliyetler için idare bütçesinden harcama birimimize tahsis edilmiş kaynakların etkili, ekonomik ve verimli bir şekilde kullanıldığını, görev ve yetki alanım çerçevesinde iç kontrol sisteminin idari ve mali kararlar ile bunlara ilişkin işlemlerin yasallık ve düzenliliği hususunda yeterli güvenceyi sağladığını ve harcama birimimizde süreç kontrolünün etkin olarak uygulandığını bildiririm.

Bu güvence, harcama yetkilisi olarak sahip olduğum bilgi ve değerlendirmeler, iç kontroller, iç denetçi raporları ile Sayıştay raporları gibi bilgim dahilindeki hususlara dayanmaktadır.<sup>10[7]</sup>

Burada raporlanmayan, idarenin menfaatlerine zarar veren herhangi bir husus hakkında bilgim olmadığını beyan ederim. *Kilis-02/04/2012*

İ.Halil ÜNVER  
Hal İdare Müdür V.

### **1.12 Mezarlık Memurluđu;**

Dönem içerisinde 5'er kişilik 28 adet Aile Mezarlık yeri satışı yapılmış, bundan 9.800,00-TL, 6 adet 10 kişilik aile mezarlığı 7.000,00-TL ye ve 86 adet Sıra Mezarlıklardan tek kişilik mezar satışı yapılmış bundan da 2.150,00-TL olmak üzere mezar yeri satışlarından toplam 18.950,00-TL gelir elde edilmiştir.

Dönem içerisinde, 517 cenazenin asri mezarlığa defni yapılmış, bunlarla ilgili kayıtlar düzenli şekilde yapılmıştır. Fakir olduğu tespit edilen 17 cenaze tüm masrafları Belediyemizden karşılanmak suretiyle kaldırılmıştır.

Stabilize olan yolların taş ile döşenmesi devam etmektedir.

Hüseyin YELER  
Mezarlık Sorumlusu

### **1.13 Otogar Müdürlüğü;**

Belediyemizce işletilmekte olan şehirlerarası yolcu terminalinde 1 müdür, 1 müdür yardımcısı,1 zabıta memuru, 1 gece bekçisi,3 temizlik ve yeşil alanlara bakmakla görevli olmak üzere toplam 7 personel görev yapmaktadır. 12 bilet gişesi olup,8 gişede firmalar tarafından faaliyet yürütülmekte olup, 9 nolu bilet gişesi 01-01-2012 tarihinden itibaren boşaltılmıştır. Halen 4 işyeri boş durumdadır.13 adet işyeri olup,1 lokanta, 1 adet taksi durağı,2 adet büfe,1 adet berber, 8 işyeri ise firmalar tarafından yazıhane olarak kullanılmaktadır. Boş işyerleri talep olursa en kısa zamanda ihaleye çıkarılacaktır. Otobüs ve minibüslerde otogar çıkış ücreti olarak 2011 yılında 74.225,00tl gelir elde edilmiştir.Bu dönem içerisinde işyerlerinde 78.605,00tl kira geliri olmak üzere toplam 152.830,00tl tahsil edilmiştir.Arıca bugün itibariyle 35.843,00tl kira alacağımız bulunmaktadır. Otogar binası, saha alanı, yeşil alanı temizliği ve bakımını en iyi şekilde yapılmaktadır.

*Ek-3: Harcama Yetkilisinin İç Kontrol Güvence Beyanı*

**İÇ KONTROL GÜVENCE BEYANI**

Harcama yetkilisi olarak yetkim dahilinde;

Bu raporda yer alan bilgilerin güvenilir, tam ve doğru olduğunu beyan ederim.

Bu raporda açıklanan faaliyetler için idare bütçesinden harcama birimimize tahsis edilmiş kaynakların etkili, ekonomik ve verimli bir şekilde kullanıldığını, görev ve yetki alanım çerçevesinde iç kontrol sisteminin idari ve mali kararlar ile bunlara ilişkin işlemlerin yasallık ve düzenliliği hususunda yeterli güvenceyi sağladığını ve harcama birimimizde süreç kontrolünün etkin olarak uygulandığını bildiririm.

Bu güvence, harcama yetkilisi olarak sahip olduğum bilgi ve değerlendirmeler, iç kontroller, iç denetçi raporları ile Sayıştay raporları gibi bilgim dahilindeki hususlara dayanmaktadır.<sup>11[7]</sup>

Burada raporlanmayan, idarenin menfaatlerine zarar veren herhangi bir husus hakkında bilgim olmadığını beyan ederim. *Kilis-02/04/2012*

Coşkun KARTAL  
Otogar İdare Müdür V.

#### **IV.KURUMSAL KABİLİYET VE KAPASİTENİN DEĞERLENDİRİLMESİ**

##### **a. Üstünlükler**

1. Teknolojik gelişmelere uygun bir yapılanmanın olması
2. Değişen mevzuatın yakinen takip edilmesi, yeni mevzuat konusunda personelin eğitimi için düzenlenen seminerlere personelin katılımının sağlanması.
3. Araç parkurumuzun yeterli olması
4. Belediyemizdeki teknolojik donanım ve yazılımların yeterli olması.

##### **b. Zayıflıklar**

1. Yasalarla tanımlanan gelir kaynaklarının yeterli olmaması.
2. Birimlerimizde yeterli donanıma sahip personel istihdamının bulunmaması ve birimler içerisinde alt birimler oluşturulamaması.