



**İSTANBUL MEDENİYET  
ÜNİVERSİTESİ**



# **2025 YILI PERFORMANS PROGRAMI**



## ÜST YÖNETİCİ SUNUŞU

Üniversitemize tahsis edilen kaynakların etkili, ekonomik ve verimli kullanımı ile mali saydamlık ve hesap verilebilirlik ilkelerine de büyük önem vermektedir. Bu amaca yönelik olarak mali yönetim sistemine dâhil edilen performans esaslı bütçeleme temel unsurları stratejik plan, performans programı ve faaliyet raporudur. Stratejik plan ve performans programı vasıtasıyla Üniversitemizin temel politika hedefleri ile bunların kaynak ihtiyaçları arasında bağlantı kurulmakta; söz konusu belgelerde öngörülen hedeflere ilişkin gerçekleştirmeler ise faaliyet raporu aracılığıyla kamuoyuna açıklanmaktadır.

5018 sayılı Kamu Mali Yönetimi Kontrol Kanunu, Kamu İdarelerince Hazırlanacak Performans Programları Hakkında Yönetmelik ile Performans Programı Hazırlama Rehberi çerçevesinde hazırlanan ve program dönemine ilişkin öncelikli stratejik amaç ve hedeflerin, performans hedeflerinin, bu hedeflere ulaşmak için yürütülecek faaliyetlerin, bunların kaynak ihtiyacının ve performans göstergelerinin belirtildiği Üniversitemiz 2025 Yılı Performans Programı ekte sunulmuştur.

Saygılarımla,

**Prof. Dr. Gülfettin ÇELİK**

**Rektör**

# İÇİNDEKİLER

<b>ÜST YÖNETİCİ SUNUŞU</b> .....	<b>2</b>
<b>I- GENEL BİLGİLER</b> .....	<b>4</b>
A. YETKİ, GÖREV VE SORUMLULUKLAR .....	4
B. TEŞKİLAT YAPISI .....	11
C. FİZİKSEL KAYNAKLAR.....	12
D. İNSAN KAYNAKLARI .....	38
E- DİĞER HUSUSLAR.....	41
<b>II- PERFORMANS BİLGİLERİ</b> .....	<b>42</b>
A. TEMEL POLİTİKA VE ÖNCELİKLER .....	42
B. AMAÇ VE HEDEFLER.....	45
C. PERFORMANS HEDEF VE GÖSTERGELERİ İLE FAALİYETLER.....	48
D. FAALİYET MALİYETLERİ TABLOSU.....	67
E. FAALİYETLER DÜZEYİNDE İSTANBUL MEDENİYET ÜNİVERSİTESİ PERFORMANS PROGRAMI MALİYETİ .....	90
F. EKONOMİK SINIFLANDIRMA DÜZEYİNDE İDARE PERFORMANS PROGRAMI MALİYETİ....	91
G. DİĞER HUSUSLAR .....	92

# I- GENEL BİLGİLER

## A. YETKİ, GÖREV VE SORUMLULUKLAR

2547 sayılı Yükseköğretim Kanununun 12.maddesine göre Üniversitemiz görevleri şunlardır;

### YÜKSEKÖĞRETİM KURUMLARININ GÖREVLERİ:

a) Çağdaş uygarlık ve eğitim - öğretim esaslarına dayanan bir düzen içinde, toplumun ihtiyaçları ve kalkınma planları ilke ve hedeflerine uygun ve ortaöğretime dayalı çeşitli düzeylerde eğitim - öğretim, bilimsel araştırma, yayım ve danışmanlık yapmak,

b) Kendi ihtisas gücü ve maddi kaynaklarını rasyonel, verimli ve ekonomik şekilde kullanarak, milli eğitim politikası ve kalkınma planları ilke ve hedefleri ile Yükseköğretim Kurulu tarafından yapılan plan ve programlar doğrultusunda, ülkenin ihtiyacı olan dallarda ve sayıda insangücü yetiştirmek,

c) Türk toplumunun yaşam düzeyini yükseltici ve kamu oyunu aydınlatıcı bilim verilerini söz, yazı ve diğer araçlarla yaymak,

d) Örgün, yaygın, sürekli ve açık eğitim yoluyla toplumun özellikle sanayileşme ve tarımda modernleşme alanlarında eğitilmesini sağlamak,

e) Ülkenin bilimsel, kültürel, sosyal ve ekonomik yönlerden ilerlemesini ve gelişmesini ilgilendiren sorunlarını, diğer kuruluşlarla işbirliği yaparak, kamu kuruluşlarına önerilerde bulunmak suretiyle öğretim ve araştırma konusu yapmak, sonuçlarını toplumun yararına sunmak ve kamu kuruluşlarınca istenecek inceleme ve araştırmaları sonuçlandırarak düşüncelerini ve önerilerini bildirmek,

f) Eğitim - öğretim ve seferberliği içinde, örgün, yaygın, sürekli ve açık eğitim hizmetini üstlenen kurumlara katkıda bulunacak önlemleri almak,

g) Yörelerindeki tarım ve sanayinin gelişmesine ve ihtiyaçlarına uygun meslek elemanlarının yetişmesine ve bilgilerinin gelişmesine katkıda bulunmak, sanayi, tarım ve sağlık hizmetleri ile diğer hizmetlerde modernleşmeyi, üretimde artışı sağlayacak çalışma ve programlar yapmak, uygulamak ve yapılanlara katılmak, bununla ilgili kurumlarla işbirliği yapmak ve çevre sorunlarına çözüm getirici önerilerde bulunmak,

h) Eğitim teknolojisini üretmek, geliştirmek, kullanmak, yaygınlaştırmak,

ı) Yükseköğretimin uygulamalı yapılmasına ait eğitim - öğretim esaslarını geliştirmek, döner sermaye işletmelerini kurmak, verimli çalıştırmak ve bu faaliyetlerin geliştirilmesine ilişkin gerekli düzenlemeleri yapmaktır.

2547 sayılı Yükseköğretim Kanununa göre Üniversitemiz üst yönetim görev, yetki ve sorumlulukları şunlardır,

## ÜNİVERSİTE ORGANLARI

### **Rektör: Madde 13-**

a) Devlet ve vakıf üniversitelerine rektör, Cumhurbaşkanınca atanır. Vakıflarca kurulan üniversitelerde rektör ataması, mütevelli heyetinin teklifi üzerine yapılır. Rektör, üniversite veya yüksek teknoloji enstitüsü tüzel kişiliğini temsil eder. Rektörlerin yaş haddi 67 yaştır. Ancak rektör olarak atanmış olanlarda görev süreleri bitinceye kadar yaş haddi aranmaz.

Rektör, çalışmalarında kendisine yardım etmek üzere, üniversitenin aylıklı profesörleri arasından en çok üç kişiyi kendi rektörlük görev süresiyle sınırlı olmak kaydıyla rektör yardımcısı olarak seçer. Ancak, merkezi açıköğretim yapmakla görevli üniversitelerde, gerekli hallerde rektör tarafından beş rektör yardımcısı seçilebilir.

Rektör yardımcıları, rektör tarafından atanır. Rektör, görevi başında olmadığı zaman yardımcılarından birisini yerine vekil bırakır. Rektör görevi başından iki haftadan fazla uzaklaştığında Yükseköğretim Kuruluna bilgi verir. Göreve vekâlet altı aydan fazla sürerse yeni bir rektör atanır.

### **b) Görev, Yetki ve Sorumlulukları:**

1) Üniversite kurullarına başkanlık etmek, yükseköğretim üst kuruluşlarının kararlarını uygulamak, üniversite kurullarının önerilerini inceleyerek karara bağlamak ve üniversiteye bağlı kuruluşlar arasında düzenli çalışmayı sağlamak,

2) Her eğitim - öğretim yılı sonunda ve gerektiğinde üniversitenin eğitim öğretim, bilimsel araştırma ve yayım faaliyetleri hakkında Üniversitelerarası Kurula bilgi vermek,

3) Üniversitenin yatırım programlarını, bütçesini ve kadro ihtiyaçlarını, bağlı birimlerinin ve üniversite yönetim kurulu ile senatonun görüş ve önerilerini aldıktan sonra hazırlamak ve Yükseköğretim Kuruluna sunmak,

4) Gerekli gördüğü hallerde üniversiteyi oluşturan kuruluş ve birimlerde görevli öğretim elemanlarının ve diğer personelin görev yerlerini değiştirmek veya bunlara yeni görevler vermek,

5) Üniversitenin birimleri ve her düzeydeki personeli üzerinde genel gözetim ve denetim görevini yapmak,

6) 2547 sayılı kanun ile kendisine verilen diğer görevleri yapmaktır.

Üniversitenin ve bağlı birimlerinin öğretim kapasitesinin rasyonel bir şekilde kullanılmasında ve geliştirilmesinde, öğrencilere gerekli sosyal hizmetlerin sağlanmasında, gerektiği zaman güvenlik önlemlerinin alınmasında, eğitim - öğretim, bilimsel araştırma ve yayım faaliyetlerinin devlet kalkınma plan, ilke ve hedefleri doğrultusunda planlanıp yürütülmesinde, bilimsel ve idari gözetim ve denetimin yapılmasında ve bu görevlerin alt birimlere aktarılmasında, takip ve kontrol edilmesinde ve sonuçlarının alınmasında birinci derecede yetkili ve sorumludur.

## **Senato: Madde 14-**

### **a) Kuruluş ve İşleyişi:**

Kuruluş ve işleyişi: Senato, rektörün başkanlığında, rektör yardımcıları, dekanlar ve her fakülteden fakülte kurullarınca üç yıl için seçilecek birer öğretim üyesi ile rektörlüğe bağlı enstitü ve yüksekokul müdürlerinden teşekkül eder.

Senato, her eğitim - öğretim yılı başında ve sonunda olmak üzere yılda en az iki defa toplanır. Rektör gerekli gördüğü hallerde senatoyu toplantıya çağırır.

### **b) Görevleri:**

Senato, Üniversitenin akademik organı olup aşağıdaki görevleri yapar:

- 1) Üniversitenin eğitim - öğretim, bilimsel araştırma ve yayım faaliyetlerinin esasları hakkında karar almak,
- 2) Üniversitenin bütününe ilgilendiren kanun ve yönetmelik taslaklarını hazırlamak veya görüş bildirmek,
- 3) Rektörün onayından sonra Resmi Gazete'de yayınlanarak yürürlüğe girecek olan üniversite veya üniversitenin birimleri ile ilgili yönetmelikleri hazırlamak,
- 4) Üniversitenin yıllık eğitim - öğretim programını ve takvimini inceleyerek karara bağlamak,
- 5) Bir sınava bağlı olmayan fahri akademik ünvanlar vermek ve fakülte kurullarının bu konudaki önerilerini karara bağlamak,
- 6) Fakülte kurulları ile rektörlüğe bağlı enstitü ve yüksekokul kurullarının kararlarına yapılacak itirazları inceleyerek karara bağlamak,
- 7) Üniversite yönetim kuruluna üye seçmek,
- 8) 2547 sayılı kanunla kendisine verilen diğer görevleri yapmaktır.

## **ÜNİVERSİTE YÖNETİM KURULU:**

### **Madde 15-**

### **a) Kuruluş ve İşleyişi:**

Üniversite yönetim kurulu; rektörün başkanlığında dekanlardan, üniversiteye bağlı değişik öğretim birim ve alanlarını temsil edecek şekilde senatoca dört yıl için seçilecek üç profesörden oluşur.

Rektör gerektiğinde yönetim kurulunu toplantıya çağırır.

Rektör yardımcıları oy hakkı olmaksızın yönetim kurulu toplantılarına katılabilirler.

### **b) Görevleri:**

Üniversite yönetim kurulu idari faaliyetlerde rektöre yardımcı bir organ olup aşağıdaki görevleri yapar.

- 1) Yükseköğretim üst kuruluşları ile senato kararlarının uygulanmasında, belirlenen plan ve

programlar doğrultusunda rektöre yardım etmek,

2) Faaliyet plan ve programlarının uygulanmasını sağlamak; üniversiteye bağlı birimlerin önerilerini dikkate alarak yatırım programını, bütçe tasarısı taslağını incelemek ve kendi önerileri ile birlikte rektörlüğe, vakıf üniversitelerinde ise mütevelli heyetine sunmak,<sup>(1)</sup>

3) Üniversite yönetimi ile ilgili rektörün getireceği konularda karar almak,

4) Fakülte, enstitü ve yüksekokul yönetim kurullarının kararlarına yapılacak itirazları inceleyerek kesin karara bağlamak,

5) 2547 sayılı kanun ile verilen diğer görevleri yapmaktır.

## **FAKÜLTE ORGANLARI**

### **Dekan:**

#### **Madde 16-**

##### **a) Atanması:**

Fakültenin ve birimlerinin temsilcisi olan dekan, rektörün önereceği, üniversite içinden veya dışından üç profesör arasından Yükseköğretim Kurulunca üç yıl süre ile seçilir ve normal usul ile atanır. Süresi biten dekan yeniden atanabilir.

Dekan kendisine çalışmalarında yardımcı olmak üzere fakültenin aylıklı öğretim üyeleri arasından en çok iki kişiyi dekan yardımcısı olarak seçer. Ancak merkezi açıköğretim yapmakla görevli üniversitelerde, gerekli hallerde açıköğretim yapmakla görevli fakültenin dekanı tarafından dört dekan yardımcısı seçilebilir. Dekan yardımcıları, dekanca en çok üç yıl için atanır.

Dekana, görevi başında olmadığı zaman yardımcılarından biri vekalet eder. Göreve vekalet altı aydan fazla sürerse yeni bir dekan atanır.

##### **a) Görev, Yetki ve Sorumlulukları:**

1) Fakülte kurullarına başkanlık etmek, fakülte kurullarının kararlarını uygulamak ve fakülte birimleri arasında düzenli çalışmayı sağlamak,

2) Her öğretim yılı sonunda ve istendiğinde fakültenin genel durumu ve işleyişi hakkında rektöre rapor vermek,

3) Fakültenin ödenek ve kadro ihtiyaçlarını gerekçesi ile birlikte rektörlüğe bildirmek, fakülte bütçesi ile ilgili öneriyi fakülte yönetim kurulunun da görüşünü aldıktan sonra rektörlüğe sunmak,

4) Fakültenin birimleri ve her düzeydeki personeli üzerinde genel gözetim ve denetim görevini yapmak,

5) 2547 sayılı kanun ile kendisine verilen diğer görevleri yapmaktır.

Fakültenin ve bağlı birimlerinin öğretim kapasitesinin rasyonel bir şekilde kullanılmasında ve geliştirilmesinde gerektiği zaman güvenlik önlemlerinin alınmasında, öğrencilere gerekli sosyal hizmetlerin sağlanmasında, eğitim - öğretim, bilimsel araştırma ve yayını faaliyetlerinin düzenli

bir şekilde yürütülmesinde, bütün faaliyetlerin gözetim ve denetiminin yapılmasında, takip ve kontrol edilmesinde ve sonuçlarının alınmasında rektöre karşı birinci derecede sorumludur.

### **FAKÜLTE KURULU:**

#### **Madde 17-**

##### **a) Kuruluş ve İşleyişi:**

Fakülte kurulu, dekanın başkanlığında fakülteye bağlı bölümlerin başkanları ile varsa fakülteye bağlı enstitü ve yüksekokul müdürlerinden ve üç yıl için fakülte'deki profesörlerin kendi aralarından seçecekleri üç, doçentlerin kendi aralarından seçecekleri iki, doktor öğretim üyelerinin kendi aralarından seçecekleri bir öğretim üyesinden oluşur. Fakülte kurulu normal olarak her yarıyıl başında ve sonunda toplanır. Dekan gerekli gördüğü hallerde fakülte kurulunu toplantıya çağırır.

##### **b) Görevleri:**

Fakülte kurulu akademik bir organ olup aşağıdaki görevleri yapar.

- 1) Fakültenin, eğitim - öğretim, bilimsel araştırma ve yayım faaliyetleri ve bu faaliyetlerle ilgili esasları, plan, program ve eğitim - öğretim takvimini kararlaştırmak,
- 2) Fakülte yönetim kuruluna üye seçmek,
- 3) Bu kanunla verilen diğer görevleri yapmaktır.

### **FAKÜLTE YÖNETİM KURULU**

#### **Madde 18-**

##### **a) Kuruluş ve İşleyişi:**

Fakülte yönetim kurulu, dekanın başkanlığında fakülte kurulunun üç yıl için seçeceği üç profesör, iki doçent ve bir doktor öğretim üyesinden oluşur. Fakülte yönetim kurulu dekanın çağırısı üzerine toplanır. Yönetim kurulu gerekli gördüğü hallerde geçici çalışma grupları, eğitim - öğretim koordinatörlükleri kurabilir ve bunların görevlerini düzenler.

##### **b) Görevleri:**

Fakülte yönetim kurulu, idari faaliyetlerde dekana yardımcı bir organ olup aşağıdaki görevleri yapar:

- 1) Fakülte kurulunun kararları ile tespit ettiği esasların uygulanmasında dekana yardım etmek,
- 2) Fakültenin eğitim - öğretim, plan ve programları ile takvimin uygulanmasını sağlamak,
- 3) Fakültenin yatırım, program ve bütçe tasarısını hazırlamak,
- 4) Dekanın fakülte yönetimi ile ilgili getireceği bütün işlerde karar almak,
- 5) Öğrencilerin kabulü, ders intibakları ve çıkarılmaları ile eğitim - öğretim ve sınavlara ait işlemleri hakkında karar vermek,
- 6) Bu kanunla verilen diğer görevleri yapmaktır.



## **ENSTİTÜLER**

### **Organlar**

#### **Madde 19-**

a) Enstitünün organları, enstitü müdürü, enstitü kurulu ve enstitü yönetim kuruludur.

b) Enstitü müdürü, üç yıl için ilgili fakülte dekanının önerisi üzerine rektör tarafından atanır. Rektörlüğe bağlı enstitülerde bu atama doğrudan rektör tarafından yapılır. Süresi biten müdür tekrar atanabilir. Müdürün, enstitüde görevli aylıklı öğretim elemanları arasında üç yıl için atayacağı en çok iki yardımcısı bulunur. Müdüre vekalet etme veya müdürlüğün boşalması hallerinde yapılacak işlem, dekanlarda olduğu gibidir. Enstitü müdürü, bu kanun ile dekanlara verilmiş olan görevleri enstitü bakımından yerine getirir.

c) Enstitü Kurulu, müdürün başkanlığında, müdür yardımcıları ve enstitüyü oluşturan ana bilim dalı başkanlarından oluşur.

d) Enstitü yönetim kurulu, müdürün başkanlığında, müdür yardımcıları, müdürce gösterilecek altı aday arasında enstitü kurulu tarafından üç yıl için seçilecek üç öğretim üyesinden oluşur.

e) Enstitü kurulu ve enstitü yönetim kurulu, bu kanunla fakülte kurulu ve fakülte yönetim kuruluna verilmiş görevleri enstitü bakımından yerine getirirler.

## **YÜKSEKOKULLAR**

### **Organlar Madde 20 –**

a) Yüksekokulların a. Yüksekokulların organları, yüksekokul müdürü, yüksekokul kurulu ve yüksekokul yönetim kuruludur.

b) Yüksekokul müdürü, üç yıl için ilgili fakülte dekanının önerisi üzerine rektör tarafından atanır. Rektörlüğe bağlı yüksekokullarda bu atama doğrudan rektör tarafından yapılır. Süresi biten müdür tekrar atanabilir. Müdürün okulda görevli aylıklı öğretim elemanları arasında üç yıl için atayacağı en çok iki yardımcısı bulunur. Müdüre vekalet etme veya müdürlüğün boşalması hallerinde yapılacak işlem, dekanlarda olduğu gibidir. Yüksekokul müdürü, bu kanun ile dekanlara verilmiş olan görevleri yüksekokul bakımından yerine getirir.

c) Yüksekokul Kurulu, müdürün başkanlığında, müdür yardımcıları ve okulu oluşturan bölüm veya ana bilim dalı başkanlarından oluşur.

d) Yüksekokul yönetim kurulu; müdürün başkanlığında, müdür yardımcıları ile müdürce gösterilecek altı aday arasında yüksekokul kurulu tarafından üç yıl için seçilecek üç öğretim üyesinden oluşur.

e) Yüksekokul Kurulu ve yüksekokul yönetim kurulu, bu kanunla fakülte kurulu ve fakülte yönetim kuruluna verilmiş görevleri yüksekokul bakımından yerine getirirler.

**Bölüm:**

**Madde 21** – Bir fakülte ya da yüksekokulda, aynı veya benzer nitelikte eğitim - öğretim yapan birden fazla bölüm bulunamaz.

Bölüm, bölüm başkanı tarafından yönetilir.

Bölüm başkanı; bölümün aylıklı profesörleri, bulunmadığı takdirde doçentleri, doçent de bulunmadığı takdirde doktor öğretim üyeleri arasından fakültelerde dekanca, fakülteye bağlı yüksekokullarda müdürün önerisi üzerine dekanca, rektörlüğe bağlı yüksekokullarda müdürün önerisi üzerine rektörce üç yıl için atanır. Süresi biten başkan tekrar atanabilir.

Bölüm başkanı, görevi başında bulunamayacağı süreler için öğretim üyelerinden birini vekil olarak bırakır.

Herhangi bir nedenle altı aydan fazla ayrılmalarda, kalan süreyi tamamlamak üzere aynı yöntemle yeni bir bölüm başkanı atanır.

Bölüm başkanı, bölümün her düzeyde eğitim - öğretim ve araştırmalarından ve bölüme ait her türlü faaliyetin düzenli ve verimli bir şekilde yürütülmesinden sorumludur.

## B. TESKİLAT YAPISI

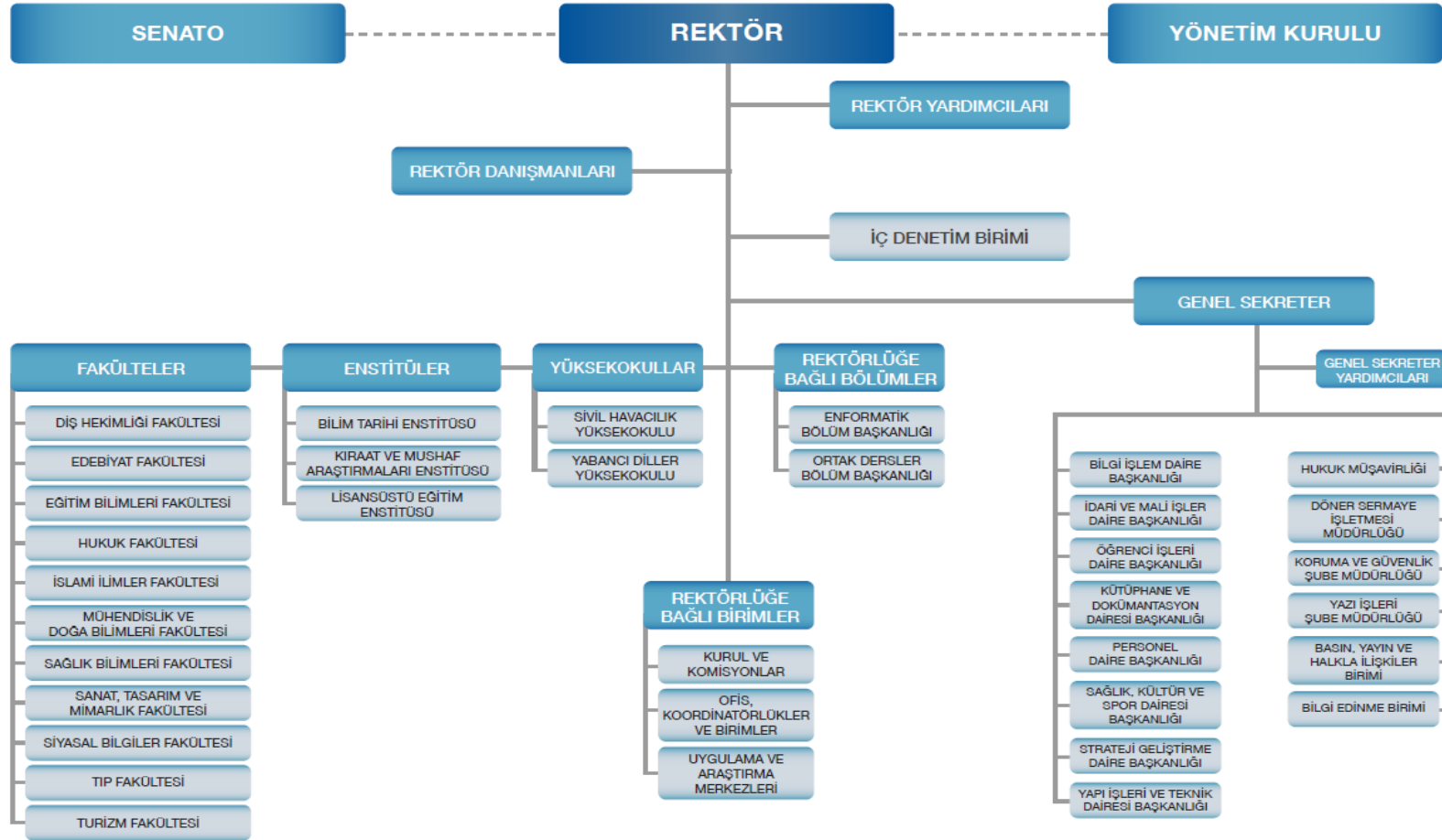

## C. FİZİKSEL KAYNAKLAR

### 1-Fiziksel Yapı

İstanbul'un muhtelif ilçelerinde 4 yerleşkeye yayılmış olan Üniversitemizde; 11 Fakülte, 3 Enstitü, 2 Yüksekokul ve 18 Uygulama ve Araştırma Merkezi bulunmaktadır.



Personel Daire Başkanlığı, Strateji Geliştirme Daire Başkanlığı, İdari ve Mali İşler Daire Başkanlığı, Kütüphane ve Dokümantasyon Daire Başkanlığı ile Hukuk Müşavirliği İstanbul Medeniyet Üniversitesi Ziraat Bankası Kütüphanesi binasında; Yapı İşleri ve Teknik Daire Başkanlığı ile Bilgi İşlem Daire Başkanlığı BİLTAM binasında; Öğrenci

İşleri Daire Başkanlığı B Blok Derslikler binasında, Sağlık Kültür ve Spor Daire Başkanlığı Kuzey Yerleşke K Blokta faaliyet sürdürmektedir.

İstanbul'un Anadolu Yakasında dört ilçede (Kadıköy, Üsküdar, Kartal ve Tuzla) 464.255,55 m<sup>2</sup> yüz ölçümüyle açık alan ve 133.162,58 m<sup>2</sup> kapalı alanı bulunmaktadır. Bilim ve İleri Teknoloji Uygulama ve Araştırma Merkezi (BİLTAM) binası 20.270,23 m<sup>2</sup> kapalı alana sahiptir.



İstanbul ili Tuzla ilçesi mahallesinde bulunan 1960 parsel numarasında kayıtlı taşınmazın

üzerinde 32.125,49 m<sup>2</sup> kapalı alanlı 6 katlı eğitim binası ve 106.810,61 m<sup>2</sup> açık alan bulunmaktadır.

İstanbul ili Kartal ilçesi Soğanlık Mahallesi 241 nolu parsel numarasında 3.187,95 m<sup>2</sup> kapalı alana sahip 5 katlı misafirhane mevcuttur.

İstanbul ili Kartal ilçesi Cevizli Mahallesi 1 nolu parsel numarasında 11.779,86 m<sup>2</sup> kapalı, 2.374,68 m<sup>2</sup> açık alana sahip 3 bloklu 8 katlı eğitim binasında hizmet vermektedir.



## Üniversitemize Ait Açık Alan Bilgileri

Yerleşke	Mülkiyet Durumu		Toplam Açık Alan (m <sup>2</sup> )	Açıklama
Göztepe-Güney (Kadıköy)	İMÜ	-	86.775,19	Yerleşke Alanına Dâhil 6.615 m <sup>2</sup> Açık Spor alanı bulunmaktadır
Göztepe- Kuzey (Üsküdar)	İMÜ	-	110.052,20	
Tuzla-Orhanlı	-	Tahsisli	60.047,00	21.804 m <sup>2</sup> alan Gençlik ve Spor Bakanlığı Yatırım ve İşletmeler Genel Müdürlüğüne yurt yapımı için tahsis edilmiştir.
Kartal-Cevizli	-	Tahsisli	2.374,68	
Kartal-Soğanlık (Yurt)	-	Tahsisli	692,72	
Pendik	-	Tahsisli	42.808,04	Ön Tahsisli
Şile	-	Tahsisli	1.333,72	Kesin Tahsis
<b>TOPLAM</b>			<b>304.083,55</b>	

İstanbul'un her iki yakasına da metro, metrobüs, belediye otobüsleri ve minibüs gibi çeşitli toplu taşıma araçlarıyla hızlı ve rahat ulaşılabilir bir konumdadır. Üsküdar-Kadıköy ilçeleri arasındaki D-100 karayolunun iki yanında yer alan fakülte, yüksekokul ve enstitüleri bir araya toplayan kuzey ve güney yerleşkemizin yanında, Tuzla-Orhanlı, Cevizli Kartal Yerleşkemiz ve Sağlık Bakanlığı ile yapılan afiliye anlaşması ile Göztepe'de bulunan Prof. Dr. Süleyman Yalçın Şehir hastanemizde hizmet verilmektedir.

İMÜ BİNA BAZINDA FİZİKİ ALAN TABLOSU (m2)				
YERLEŞKE	SIRA	BİNALAR	FİZİKİ ALAN	TOPLAM ALAN
GÜNEY YERLEŞKE	1	GEÇİCİ DERSLİK BİNASI GÜNEY YERL.		10.625,00
		A BLOK	3.027,63	
		B BLOK	2.150,97	
		C BLOK	5.446,40	
	2	AÇIK SPOR TESİSLERİ		135
		AÇIK SPOR TESİSLERİ	135	
	3	GÜNEY NİZAMİYE		19
		GÜNEY NİZAMİYE	19	
	4	YANGIN VE ŞEBEKE SU DEPOSU		190
		YANGIN VE ŞEBEKE SU DEPOSU	190	

KUZUY YERLEŐKE	5	GEÇİCİ DERSLİK BİNASI		3.141,00
		D BLOK (TIP FAK.)	3.141,00	
	6	EK DERSLİK BİNASI		6.074,00
		K BLOK	6.074,00	
	7	AKADEMİK OFİSLER VE İŐYERİ HEK.		2.236,10
		E BLOK (PREFABRİK)	2.236,10	
	8	SAĐLIK BİLİMLERİ FAK.		1.649,18
		F BLOK (PREFABRİK)	1.649,18	
	9	YEMEKHANE		420
		G BLOK (PREFABRİK)	420	
	10	MÜHENDİSLİK VE DOĐA B.F.		867,86
		H BLOK (PREFABRİK)	867,86	
	11	MRK. LABORATUVAR BİNASI		20.270,23
		MRK. LABORATUVAR BİNASI	20.270,23	
	12	YANGIN SU DEPOSU		80
		YANGIN SU DEPOSU	80	
	13	KUZUY NİZAMİYE		6,5
		KUZUY NİZAMİYE	6,5	
	14	DEPO (HANGAR)		2.042,12
		DEPO (HANGAR)	2.042,12	
15	ÖĐRENCİ KAFETERYASI		112,95	
	PREFABRİK	112,95		
16	KÜTÜPHANE		29.084,55	
	KÜTÜPHANE	29.084,55		
17	DERSLİKLER BİNASI		34.772,24	
	B BLOK	34.772,24		
ORHANLI YERLEŐKESİ	18	DERSLİK VE OFİSLER ORHANLI		15.915,34
		A BLOK	6.437,87	
		B BLOK	6.437,87	
		C BLOK	3.039,60	
	19	YEMEKHANE VE TEK. HACİM		559,65
		YEMEKHANE VE TEK. HACİM	559,65	
	20	OTOPARK ORHANLI		15.640,50
		OTOPARK	15.640,50	
21	ORHANLI NİZAMİYE		10	
	ORHANLI NİZAMİYE	10		
CEVİZLİ YERLEŐKESİ	22	CEVİZLİ YERLEŐKESİ		11.779,86
		A BLOK	4.528,80	
		B BLOK	2.156,16	
		C BLOK	5.094,90	
SOĐANLIK YURT BİNASI	23	SOĐANLIK BÖLĐESİ		3.187,95
		ÖĐRENCİ YURDU	3.187,95	
		<b>TOPLAM</b>		<b>158.819,03</b>

## 1- Güney Yerleşkesi;

Göztepe’de toplu ulaşımına çok yakın merkezi bir konumdaki Güney Yerleşkemiz; 3 binada ve toplam 10.625 m<sup>2</sup> kapalı alanda akademik - idari personel ofisleri, derslikler, toplantı salonları, 100 kişilik amfi, 245 kişilik konferans salonu, çalışma odası, yemekhane, kantin ve mescitler ile hizmet vermektedir.



İstanbul Medeniyet Üniversitesi Güney Yerleşke A, B, C Bloklar halinde inşa edilmiştir. Edebiyat Fakültesi, Lisansüstü Eğitim Enstitüsü, Bilim Tarihi Enstitüsü ile Türkçe Öğretimi Uygulama ve Araştırma Merkezi bu yerleşkemizde yer almaktadır.

İstanbul A ve B Bloklarda idari bölümler ve ofisler bulunmakta, C Bloкта ise 268

kişilik konferans salonu, 100 kişilik bir amfi ve 50’ şer kişilik derslikler bulunmaktadır.

Bu kampüsümüzün toplam açık alanı 86.775,19 m<sup>2</sup> olup sosyal ve dinlenme alanları bulunmaktadır.



Güney Yerleşkede bulunan Açık Spor Tesisleri futbol sahası, iki adet tenis kortu, iki adet basketbol ve voleybol sahası ile birlikte 135 m2 kapalı alanlı soyunma ve duş mekânları olan bir binadan oluşmaktadır.

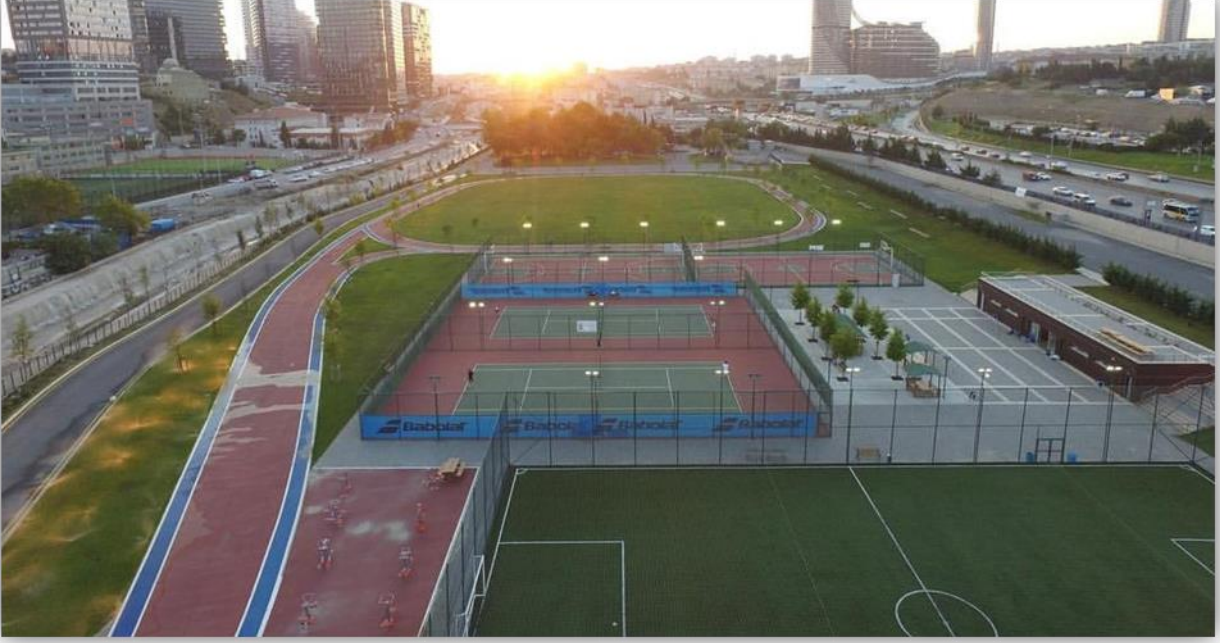

Güney Güney kampüsümüzde Eğitim Bloklarında yaklaşık 160 araçlık misafir, öğrenci ve personelimiz için otopark mevcut olup ücretsiz bir şekilde hizmet vermektedir. Ayrıca kampüsümüzde engelli alanlarımız, bisiklet yolumuz ve spor aletlerimiz mevcuttur.





## 2- Kuzey Yerleşkesi;



Güney Yerleşkemize bir üst geçitle bağlanan Kuzey Yerleşkemizde Eğitim Bilimler Fakültesi, Hukuk Fakültesi, İslami İlimler Fakültesi, Mühendislik ve Doğa Bilimleri Fakültesi, Sanat Tasarım ve Mimarlık Fakültesi, Siyasal Bilgiler Fakültesi, Tıp Fakültesi, Uzaktan Eğitim Merkezimiz (UZEM) yanı sıra; Mühendislik ve Doğa Bilimleri Fakültesi Laboratuvarları, Tıp Fakültesi Lisans Laboratuvarları, Ziraat Bankası Kütüphane Hizmet Binası, yemekhane ve kantin, bilgisayar laboratuvarı, mini futbol sahası yer almaktadır.

İstanbul Medeniyet Üniversitesi Bilim ve İleri Teknolojiler Uygulama ve Araştırma Merkezi kapsamında bulunan laboratuvarlar; temel bilimler, sağlık bilimleri, çevre bilimleri,



mühendislik ve nanoteknoloji gibi çok çeşitli disiplinlerden araştırmacılara hizmet vermektedir. İçerisinde 156 laboratuvar ile 22 ofisin bulunduğu 9 katlı binası ile 20.270,23 m<sup>2</sup>'lik alana sahip olan bu tesis, Türkiye'nin en modern AR-GE merkezlerinden biridir. Türkiye'nin ilk Tütün ve Tütün Mamülleri Analiz, Araştırma ve Geliştirme Laboratuvarı da bu binada yer almaktadır.

Toplu Konut İdaresi (TOKİ) tarafından yaptırılan binanın toplam kapalı alanı 20.270,23 m<sup>2</sup> olup toplam 156 adet laboratuvar ve kapalı alanı 7.382,08 m<sup>2</sup> dir. Laboratuvar Binası toplam 2 B+1 Zemin+6 Katlı, 1 adet kantin ve kapalı alanı 124,80 m<sup>2</sup> dir.

Ofis sayısı ve kapalı alanı 22 Adet/ 923,70 m<sup>2</sup> dir. Binada 50 araç kapasiteli otopark bulunmakta ve teknik hacimlerle birlikte kapalı alanı 2.315,93 m<sup>2</sup> dir. Ayrıca Bilgi İşlem Daire Başkanlığı, Yapı İşleri ve Teknik Daire Başkanlığı ve Bilimsel Araştırma Projeleri Birimi bu binada hizmet vermektedir.

Kuzey Yerleşkemizde yer alan K Blok Derslik Binası 9 katlı olup toplam 6.074 m<sup>2</sup> kapalı alana sahiptir. Sağlık, Kültür ve Spor Daire Başkanlığı ofisleri bu binada yer almaktadır. Ayrıca binada 10 derslik, 12 açık ofis, 1 adet 208 kişilik amfi, 3 laboratuvar, 330 m<sup>2</sup>'lik bir kütüphane ve 2 bilgisayar laboratuvarı bulunmaktadır.



Üniversitemiz ile T.C. Ziraat Bankası arasında yapılan “Sponsorluk Sözleşmesi” kapsamında bağış yolu ile yapılan “İstanbul Medeniyet Üniversitesi Ziraat Bankası Kütüphanesi” Kuzey Yerleşkede bulunmaktadır.



Ziraat Bankası tarafından yaptırılan Merkez Kütüphanemiz hizmete açılmıştır. Tüm modern imkânlar ve güncel teknoloji ile donatılan 1 milyon kitap kapasiteli kütüphanemiz 28.000 m<sup>2</sup>'lik kapalı alana sahiptir. Ayrıca Rektörlük, Genel Sekreterlik, Personel Daire Başkanlığı, Strateji Geliştirme Daire Başkanlığı, İdari ve Mali İşler Daire Başkanlığı, Kütüphane ve Dokümantasyon Daire Başkanlığı ile Hukuk Müşavirliği kütüphane binamızda faaliyetlerini sürdürmektedir.

## Derslikler Binası (B Blok)

Binanın toplam kapalı alanı: 29.850 m<sup>2</sup> Derslik Binası, Amfi ve Öğretim Üyesi Bloklarının 23.000 m<sup>2</sup>'lik bodrum ve zemin katları dâhil toplam inşaat alanı 52.850 m<sup>2</sup> 'dir.

Binanın toplam 34.772,24 m<sup>2</sup> kapalı alanı, 3.978,60 m<sup>2</sup> açık alan ve 7.742,17 m<sup>2</sup> otopark alanı mevcuttur. Derslikler binasında 82 adet derslik, 2 adet konferans salonu, 4 adet laboratuvar, 10 adet ofis, 1 adet kantin ve 1.200 kişilik öğrenci yemekhanesi bulunmaktadır.

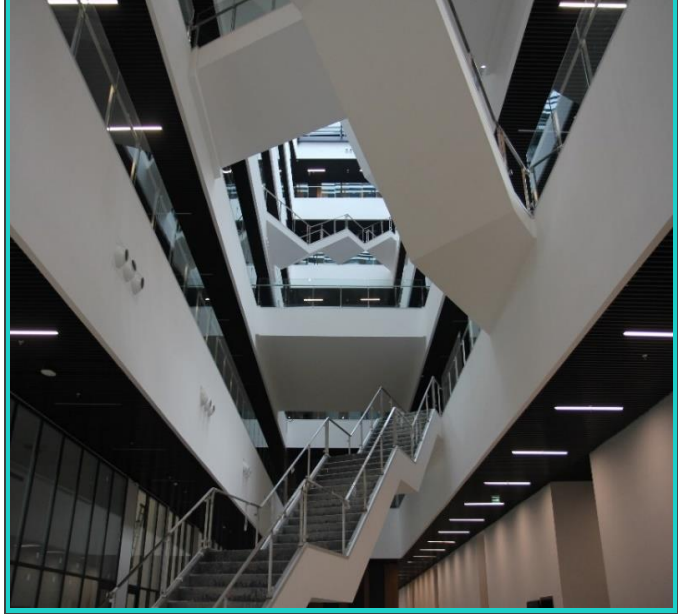
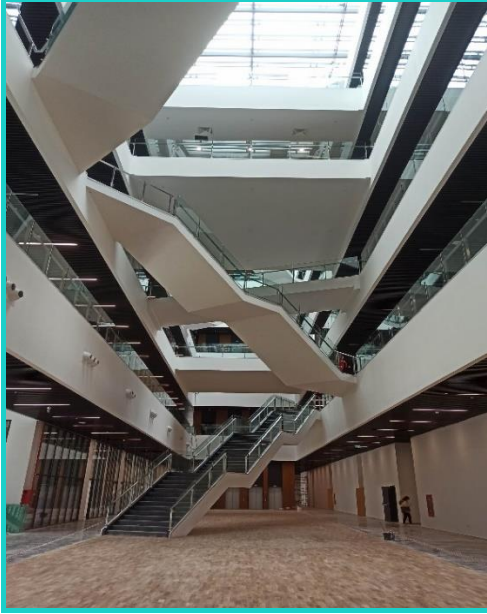

### 3- Orhanlı Yerleşkesi;

Tuzla Orhanlı'da yer alan yerleşkemiz, Hazine ve Maliye Bakanlığı tarafından tahsis edilmiş ve ruhsat projesi alınmış olup toplam kapalı alanı 32.125,49 m<sup>2</sup>, açık alanı ise 106.810,61m<sup>2</sup> dir. İki akıllı blok binası ile hizmete hazır olan kampüs bünyesinde konferans salonu, derslik ve kütüphane mevcuttur.



Orhanlı yerleşkemizde; Dış Hekimliği Fakültesi, Turizm Fakültesi, Yabancı Diller Yüksekokulu ve Dış Hekimliği Uygulama ve Araştırma Merkezi bulunmaktadır.



Yerleşkemizde bulunan toplam 6 katlı eğitim binasında büyüklükleri 45-111 kişi kapasiteli 15 adet derslik, 2 adet laboratuvar, 360 kişilik 1 konferans salonu, 161 kişilik bir multivizyon salonu, 127 ofis, kütüphane ve okuma salonu bulunmaktadır.

Tuzla/Orhanlı Yerleşkesinde bulunan Dış Hekimliği Fakültesinde 17 adet klinik, 2 adet genel anestezi ameliyathanesi, 1 adet engelli kliniği olmak üzere toplam 20 adet ünit bulunmaktadır. 2024 yılı içinde yapım aşaması tamamlanan 12 adet ünit hizmet vermeye başlamıştır. Ayrıca yerleşkemizde 1 adet panoromik röntgen cihazı, 2 adet periapikal röntgen cihazı, 1 adet tomografi cihazı, 1 adet prelinik laboratuvarı, 1 adet fantom simülasyon laboratuvarı, 1 adet merkezi sterilizasyon birimi, 1 adet protez laboratuvarı, seminer ve konferans salonu, yemekhane, 2 adet derslik (80+70 kişilik), personel ve hasta otoparkları, yeşil alanlar, kantin vb. fiziki imkanları ile hastalara ve öğrencilere hizmet vermektedir.



#### 4- Kartal-Cevizli Yerleşkesi;



Kartal ilçesinde yer alan ve Hazine ve Maliye Bakanlığı'na tahsis edilen yerleşkemizde; Sağlık Bilimleri Fakültesi bulunmakta olup 11.779,86 m<sup>2</sup> kapalı alanı ve 2.374,68 m<sup>2</sup> açık alanı bulunmaktadır.

#### 1.1- Eğitim Alanları ve Derslikler

EĞİTİM ALANI	KAPASİTE											
	0-50		51-75		76-100		101-150		151-250		251-Üzeri	
	2022	2023	2022	2023	2022	2023	2022	2023	2022	2023	2022	2023
Anfi	-	-	-	-	35	35	21	21	1	1	-	-
Sınıf	88	88	25	25	22	22	2	2	-	-	-	-
Bilgisayar Laboratuvarı	9	9	-	-	-	-	-	-	-	-	-	-
Diğer Laboratuvarlar	192	192	-	-	-	-	-	-	-	-	-	-
<b>TOPLAM</b>	<b>289</b>	<b>289</b>	<b>25</b>	<b>25</b>	<b>57</b>	<b>57</b>	<b>23</b>	<b>23</b>	<b>1</b>	<b>1</b>	<b>-</b>	<b>-</b>

	2022	2023	
Anfi Kapasitesi	5.291	5.291	Kişi
Anfi Alanı	6.130	6.130	m <sup>2</sup>
Sınıf Kapasitesi	5.750	5.750	Kişi
Sınıf Alanı	7.695	7.695	m <sup>2</sup>
Bilgisayar Lab. Kapasitesi	296	296	Kişi
Bilgisayar Lab. Alanı	720	720	m <sup>2</sup>
Diğ. Lab. Kapasitesi	10.902	10.902	Kişi
Diğ. Lab. Alanı	8.480	8.480	m <sup>2</sup>

## 1.2- Sosyal Alanlar

### ➤ Kantinler ve Kafeteryalar

Üniversitemizde; Fakülte, Yüksekokul, Enstitü ve İdari Birimler bünyesinde hizmet veren 6 adet Kantin ve Kafeterya bulunmaktadır. Yemekhaneler personel ve öğrenci yemekhanesi olarak ortak kullanılmaktadır.

#### Kantin ve Kafeteryalar

	2022	2023
Kantin Sayısı: Adet	5	5
Kantin Alanı: m <sup>2</sup>	590,93	590,93
Kafeterya Sayısı: Adet	2	2
Kafeterya Alanı: m <sup>2</sup>	846,2	846,2



## ➤ Yemekhaneler

	2023	2024
Öğrenci yemekhane Sayısı: Adet	5	5
Öğrenci yemekhane Alanı: m <sup>2</sup>	2.921,36	2.921,36
Öğrenci yemekhane Kapasitesi: Kişi	1750	1750
Personel yemekhane Sayısı: Adet	1	1
Personel yemekhane Alanı: m <sup>2</sup>	300	300
Personel yemekhane Kapasitesi: Kişi	150	150

Üniversitemiz tarafından öğrenci ve personele 2023 yılı için hem ihaleli hemde doğrudan temin yoluyla yaklaşık 252.000 adet öğle yemeği hizmeti sunulmuştur. Ayrıca hem ihaleli hemde doğrudan temin yoluyla 2022 yılı içerisinde öğrenci ve personele toplam 320.000 adet yemek hizmeti sunulmuştur. İlgili birimler tarafından belirlenen ve ihtiyacı olan öğrencilere ücretsiz yemek hizmeti sunulmaktadır. Üniversitemizde yemek hizmeti diyetisyenler tarafından belirlenen 4 çeşitten oluşan menü ile sunulmaktadır.



➤ **Misafirhane**

	2023	2024
Misafirhane Sayısı: Adet	1	1
Misafirhane Kapasitesi:Kişi	10	10

➤ **Spor Tesisleri**

Açık ve Kapalı Spor Tesisleri Bilgileri	2024
Kapalı Spor Tesisleri Sayısı: Adet	1
Kapalı Spor Tesisleri Alanı: m <sup>2</sup>	530,17 m <sup>2</sup>
Açık Spor Tesisleri Sayısı: Adet	3
Açık Spor Tesisleri Alanı: m <sup>2</sup> / Ölçü	6.307,48 m <sup>2</sup>





### ➤ Toplantı - Konferans Salonları

Cevizli Yerleşkesi Konferans Salonu (400 kişilik), Tuzla Orhanlı Yerleşkesi 2 adet Konferans Salonu (320 kişilik ve 120 kişilik) Altunizade Yerleşkesi Konferans Salonu (110 kişilik) ve Güney Yerleşkemiz Aşık Paşa Konferans Salonunda (260 kişilik,) olmak üzere, sahneli ve tam donanımlı salonlarımızda çeşitli seminer, panel, konferans ve kültürel etkinlikler düzenlenmektedir.

	2022	2023
Toplantı Salonu Kapasitesi	255	255
Toplantı Salonu Alanı: m <sup>2</sup>	288	288
Konferans Salonu Kapasite: Kişi	1.647	1.647
Konferans Salonu Alanı: m <sup>2</sup>	1.973	1.973

	KAPASİTE											
	0-50		51-75		76-100		101-150		151-250		251 +	
	2022	2023	2022	2023	2022	2023	2022	2023	2022	2023	2022	2023
<b>Toplantı Salonu</b>	10	10	-	-	-	-	-	-	-	-	-	-
<b>Konferans Salonu</b>	-	-	-	-	1	2	3	3	1	1	3	3
<b>TOPLAM</b>	<b>10</b>	<b>10</b>	<b>-</b>	<b>-</b>	<b>1</b>	<b>2</b>	<b>3</b>	<b>3</b>	<b>1</b>	<b>1</b>	<b>3</b>	<b>3</b>



### 1.3- Hizmet Alanları

#### ➤ Akademik Personel Hizmet Alanları

	Sayı (adet)		Alan (m <sup>2</sup> )		Kullanan Sayısı (Kişi)	
	2022	2023	2022	2023	2022	2023
Servis	-	-	-	-	-	-
Çalışma Odası	304	304	6.676	6.676	840	840
<b>TOPLAM</b>	<b>304</b>	<b>304</b>	<b>6.676</b>	<b>6.676</b>	<b>840</b>	<b>840</b>

#### ➤ İdari Personel Hizmet Alanları

	Sayı (adet)		Alan (m <sup>2</sup> )		Kullanan Sayısı (Kişi)	
	2022	2023	2022	2023	2022	2023
Servis	-	-	-	-	-	-
Çalışma Odası	231	241	5897,75	6391,58	173	203
<b>TOPLAM</b>	<b>231</b>	<b>241</b>	<b>5897,75</b>	<b>6391,58</b>	<b>173</b>	<b>203</b>

### 1.4- Hizmet Araçları

Araç Modeli	Kapasite	Sayısal Durumu	Özellikleri
Makam Aracı	4 Kişilik	1 Adet	Merkezi Yönetim Bütçesi- Rektör Makam Aracı (Mercedes)
Pick-up	Sürücü dahil 3 veya 6 kişilik	1 Adet	Merkezi Yönetim Bütçesi- Üniversite Hizmetlerinde Kullanılmak üzere (T07) Kamyonet
Midibüs	Sürücü dahil 14 kişilik	1 Adet	Merkezi Yönetim Bütçesi- Üniversite Hizmetlerinde Kullanılmak üzere (T10)
Midibüs	Sürücü dahil 17 kişilik	1 Adet	Merkezi Yönetim Bütçesi- Üniversite Hizmetlerinde Kullanılmak üzere (T10)
Minibüs (27+1)	Sürücü dahil 27 kişilik	1 Adet	Merkezi Yönetim Bütçesi- Üniversite Hizmetlerinde Kullanılmak üzere (T11)
Binek Otomobil	4 Kişilik	4 Adet	Merkezi Yönetim Bütçesi- Üniversite Hizmetlerinde Kullanılmak üzere (T02)
Transit	2 Kişilik	1 Adet	Merkezi Yönetim Bütçesi- Yük Taşıma Hizmetlerinde Kullanılmak zere

## 1.5- Kütüphane Hizmetleri



Gerek eğitim-öğretim gerekse bilimsel araştırmalar için vazgeçilmez bir unsur olarak kabul edilen kütüphanelerimiz, öğretim elemanları, öğrenciler ve çalışanların eğitim ve araştırma faaliyetlerini destekleyecek hizmet ve olanaklara sahiptir.

Kitap, dergi, elektronik yayınlar ve çevrimiçi veri tabanları üzerinden modern kütüphaneciliğin gerektirdiği tüm imkânlar,

Kuzey ve Güney Yerleşkelerimizde yer alan kütüphanelerimizde öğrencilerimize hizmet vermektedir.

Kütüphanemizin koleksiyonu 91.105 adet basılı kitap, 1.722 adet basılı dergi yayından oluşmaktadır. Kütüphaneye üye olan sayımız 13.325 kişiye ulaşmıştır. Öğrenci ve akademisyenlerimiz kütüphanemize üye olarak basılı kaynaklarımızdan yararlanabilirler.

Elektronik kaynaklara kampüs içerisinde kampüs ağına bağlı bütün bilgisayarlardan erişim sağlanırken, uzaktan erişim araçlarını bilgisayarlarına ve telefonlarına kurmaları durumunda her yerden erişim sağlayabilirler.



Kablosuz internet erişiminin yanında 12 bilgisayarla da kütüphane içinden ayrıca internet hizmeti sunulmaktadır. Kütüphane zeminine yerleştirilen elektrik ve internet portları aracılığıyla kullanıcılarımız hem telefonlarını hem de kişisel bilgisayarlarını sorunsuz bir şekilde şarj ederek kullanabilmektedir.



Kütüphane binamız 28 bin metrekarelik kapalı alanıyla 7/24 çalışma esasına göre tasarlanmış, modern kütüphaneciliğin gerektirdiği bütün olanaklara sahip, akıllı ve engelsiz bir binadır. Tam kapasiteye ulaştığında 1 milyon cilt kitap ve aynı anda 3000 kişinin hizmet alabildiği bir büyüklüğe sahiptir. Binanın yapımında ve tefrişatında her türlü kullanıcı konforu düşünülmüş ona

göre birimler ve alanlar oluşturulmuştur. Bu çerçevede kütüphanemizde tekli ve çoklu çalışma masalarının yanında çok sayıda grup çalışma odası ile sesli ve sessiz ders çalışma salonları, minderli oturma tribünü, puflu oturma masaları, diğer dinlenme alanları, akıl oyunları alanı, kullanıcı dolapları ve kantinimiz mevcuttur. Kütüphane binamızda ayrıca Engelli Merkezi, Nadir Eserler Merkezi, Görsel İşitsel Medya Merkezi, Süreli Yayınlar Merkezi, Dijitalleştirme Merkezi, Mücellithane (Cilt Evi), Konferans Salonları, İbadethane, Yemekhane, Posta Odası ve Kütüphane Deposu da mevcuttur. Akıllı kütüphane binamızda her türlü güvenlik önlemi alınmıştır. Duman ve koku algılayıcıları sayesinde tehlikeli durumlar Türkçe ve İngilizce kullanıcılarımıza bildirilmekte aynı anda siren sesi de otomatik olarak devreye girmektedir. Kolay ulaşılabilir noktadaki dört adet acil çıkış merdiveniyle kullanıcılarımız kısa sürede tahliye edilebilmektedir. Savaş ve afet durumları için sığınağımız da mevcuttur. Güvenlik kamera sistemi ve RFID güvenlik kapımızla hem kitaplarımızın hem de kullanıcılarımızın güvenliği ayrıca sağlanmaktadır. Öğrenci ve akademisyenlerimiz eğitim-öğretim faaliyetleri sırasında gereksinim duydukları basılı ve elektronik kaynaklara kampüs içinden ve kampüs dışından kolaylıkla erişim sağlayabilmektedir. Kullanıcılarımız akıllı iade sistemi sayesinde kütüphanenin kapalı olduğu gün ve saatlerde üzerindeki kitapları iade edebilir; engelsiz iade ödünç istasyonlarımız sayesinde de bir görevliye gerek duymadan kitap ödünç alabilir ve iade edebilir. Kütüphanemizde katlar arasındaki ulaşım iki adet merdivenin yanı sıra dördü kullanıcı asansörü, biri de kütüphane asansörü olmak üzere beş asansörle sağlanmaktadır.

## Basılı Yayın Sayısı

Kütüphanemize satın alınan basılı kaynak sayısı 2023 yılında 16.998 adet artmıştır.

	2022	2023
Kitap Sayısı (Kütüphane Otomasyonuna Kayıtlı Kitap Sayısı)	74.392	91.105
Dergi Sayısı (Kütüphane Otomasyonuna Kayıtlı)	1.663	1.722
Tez Sayısı	603	829
<b>TOPLAM</b>	<b>76.658</b>	<b>93.656</b>

### Basılı Yayınların 2022 - 2023 Yılları Karşılaştırma Grafiği

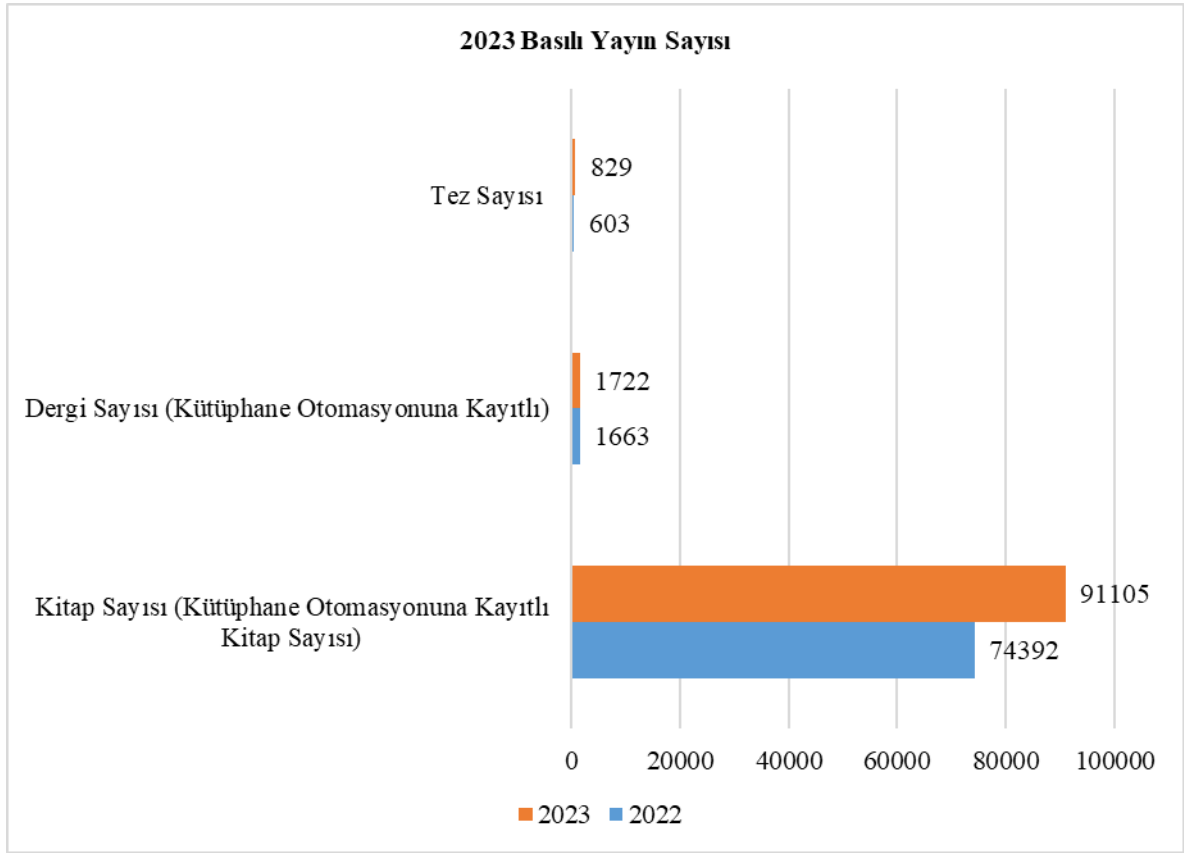

2023 yılında koleksiyonumuza 16.713 kitap eklenerek toplam basılı kitap sayımız 91.105'e çıkmıştır. Basılı dergi ve tez sayımız da artarak toplam basılı yayın sayımız 9.365 adede çıkmıştır.

## 2023 Basılı Kitapların Konularına Göre Dağılımı

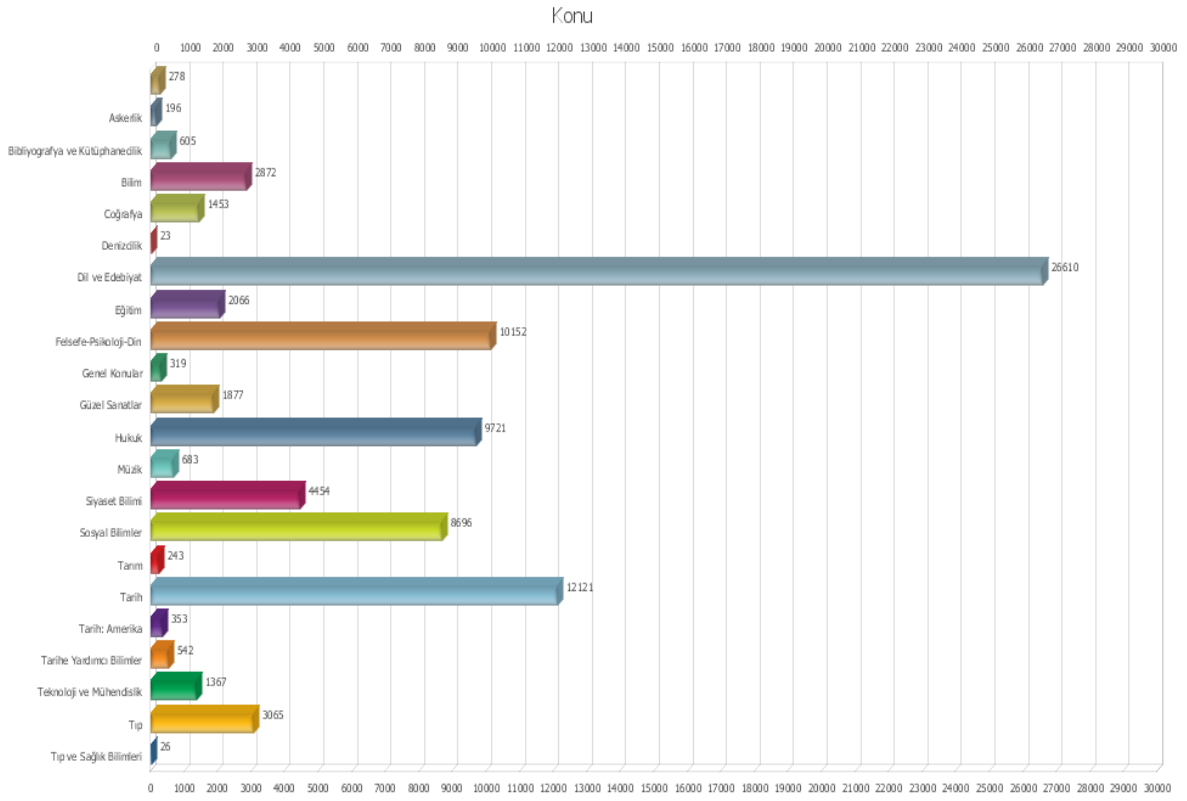

	2022	2023
Ödünç Verilen Basılı Kitap Sayısı	9.032	7.994

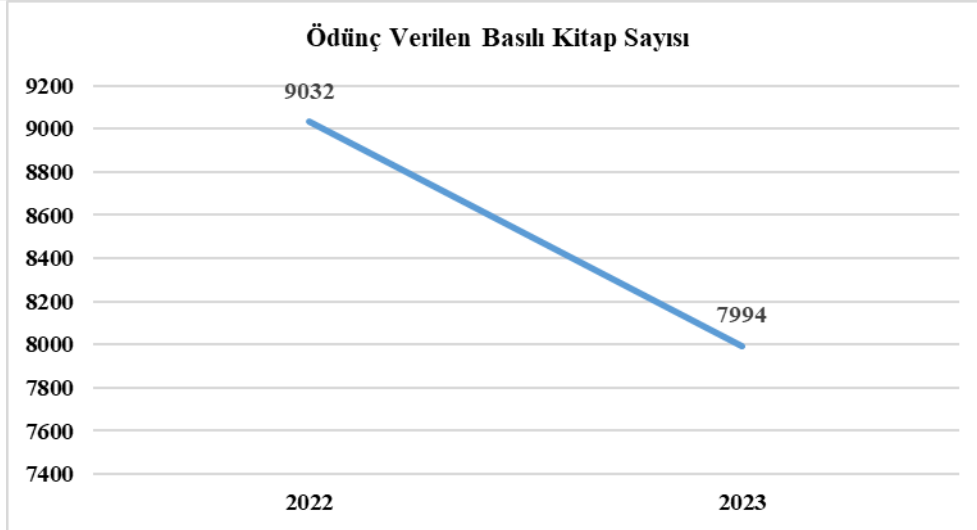

**Değerlendirme:** 2023 yılında 6 Şubat tarihinde yaşanan deprem nedeniyle uzaktan eğitime geçildiğinden ödünç alamada 2022 yılına göre düşüş yaşanmıştır. 2022 yılında 9.032 adet kitap ödünç verilmişken 2023 yılında bu sayı 7.994 adede düşmüştür.

	2022	2023
Basılı Kitap Sayısı	74.392	91.105
Basılı Dergi Sayısı	1.663	1.722
Basılı Tez Sayısı	603	829
Elektronik Kitap Sayısı	110.138	740.568
Elektronik Dergi Sayısı	67.481	66.488
Elektronik Tez Sayısı (Tam Metin)	4.958.144	6.859.881

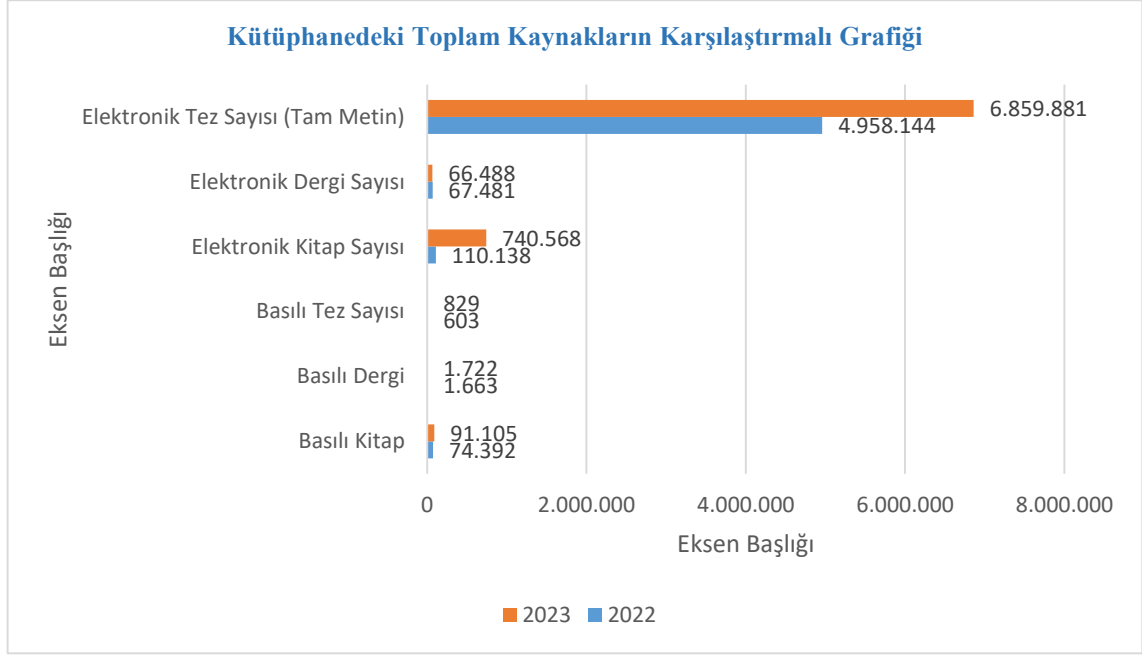

	2022	2023
<b>Elektronik Kitap Sayısı</b>	110.138	740.568

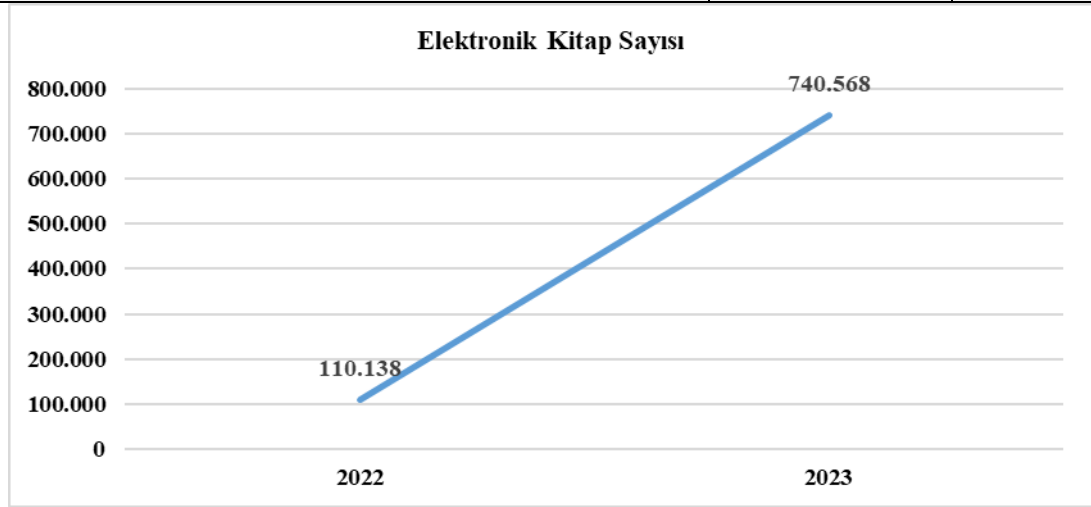

Değerlendirme: 2023 yılında e-kitap sayımız 110138 adetten 740568'e çıkmıştır. Oransal olarak e-kitap artış oranımız %672.4 olmuştur.

	2022	2023
Elektronik Dergi Sayısı	67.481	66.488

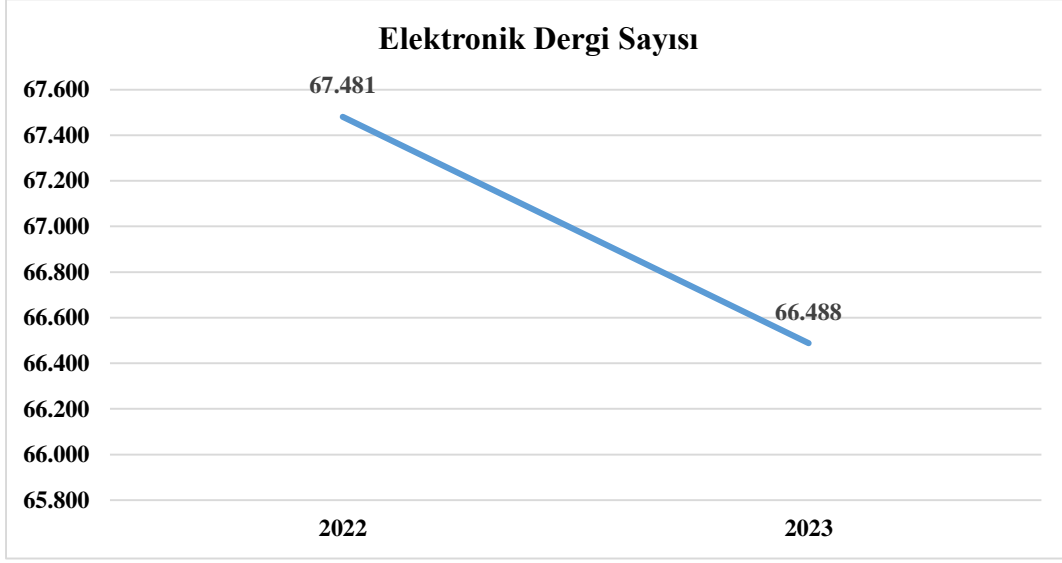

Değerlendirme: 2023 yılında abone olduğumuz elektronik dergi sayısı 67.481'den 66.488'e düşmüştür. Oransal olarak e-dergi sayısında %1,47' lik düşüş gerçekleşmiştir.

#### 2023 Yılında Abone Olunan Elektronik Dergilerin Konusal Dağılımı

Anatomi ve Fizyoloji (190)	Fen Bilimleri (1524)	Sağlık ve Tıp (7701)
Antropoloji (373)	Film (94)	Siyaset Bilimi (635)
Askeri Tarih ve Bilim (165)	Fizik (979)	Sosyal ve Beşeri Bilimler (3205)
Astronomi ve Astrofizik (105)	Fizik Tedavi ve Rehabilitasyon (81)	Sosyal Çalışmalar (157)
Beslenme ve Diyetetik (191)	Görsel Sanatlar (508)	Sosyoloji (1250)
Bilgi Teknolojileri (615)	Güç ve Enerji (353)	Spor Hekimliği (49)
Bilgisayar Bilimleri (1002)	Halk Sağlığı (467)	Spor ve Beden Eğitimi (495)
Biyografi (21)	Hemşirelik ve Tamamlayıcı Sağlık Bilimleri (615)	Tamamlayıcı ve Alternatif Tıp (147)
Biyoloji (2117)	Hukuk (1625)	Tarih (2426)
Biyoteknoloji (197)	Jeoloji (217)	Tarım ve Tarım Ticareti (1093)
Botanik (333)	Kadın Çalışmaları ve Feminizm (148)	Teknoloji (2629)
Coğrafya ve Harita Bilimi (353)	Kimya (1529)	Tüketici Sağlığı (37)
Dans (30)	Kütüphane ve Enformasyon Bilimi (555)	Uygulamalı Bilimler (451)
Denizbilim (226)	Madencilik ve Mineral Kaynakları (80)	Veterinerlik (229)
Dil Bilimi (846)	Matematik (1205)	Yapı ve İnşaat (255)
Din ve Felsefe (1190)	Mimarlık (188)	Yaşam Bilimleri (1068)
Diplomasi ve Uluslararası İlişkiler (413)	Mühendislik (2128)	Yer ve Atmosfer Bilimleri (835)
Diş Hekimliği (272)	Müzik (508)	Zooloji (618)
Drama ve Sahne Sanatları (271)	Ormanlık (143)	Çevre Bilimleri (1008)
Eczacılık ve İlaç Bilimi (568)	Pazarlama (455)	İktisat (1935)
Edebiyat (1350)	Politika ve Hükümet (2607)	İletişim ve Medya (1089)
Etnik ve Kültürel Çalışmalar (1794)	Psikoloji (1476)	İşletme ve Yönetim (6135)
Eğitim (2680)	Sanat ve Eğlence (253)	



### Abone Olunan Elektronik Tez Sayısı

	2022	2023
Tam Metin Tez Sayısı	4.958.144	6.859.881

2022 yılında 162759 abone olduğumuz eTez sayısı artarak tez sayımız olunan tam metin elektronik tez sayısı 4.795.385 adetten 4.958.144 adete çıkmıştır.

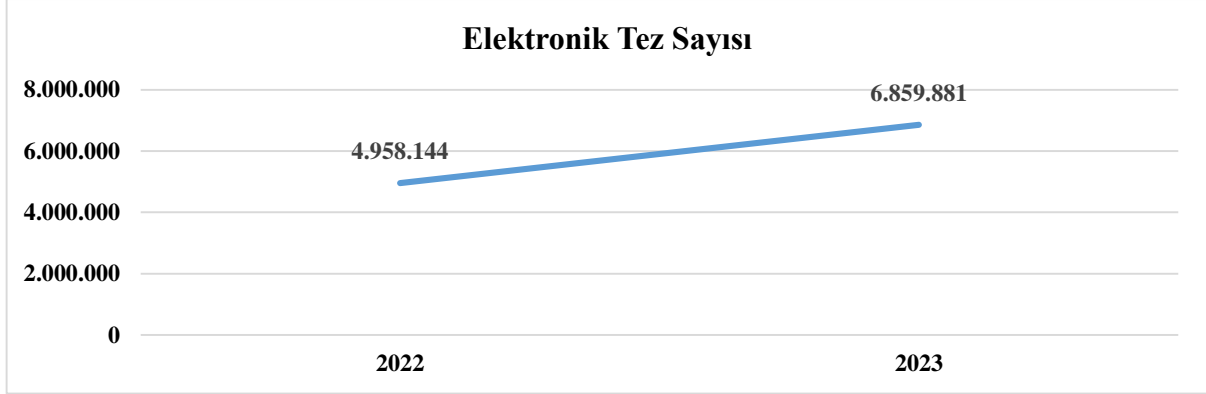

### 2022-2023 Yılları Elektronik Kaynaklardan Yararlanma Karşılaştırma Tablosu

	2022	2023
UpToDate	46.150	65.798
Legal	16.398	20.619
İdeal Online	9.745	8.170
Sobiad	9.920	9.117
Ebsco Discover Service	27.454	24.879
Ebsco Supper Collection	0	2.243
Vetis	84.272	33.779
Wkılala	60.523	49.318
Turcademy	37.867	27.945

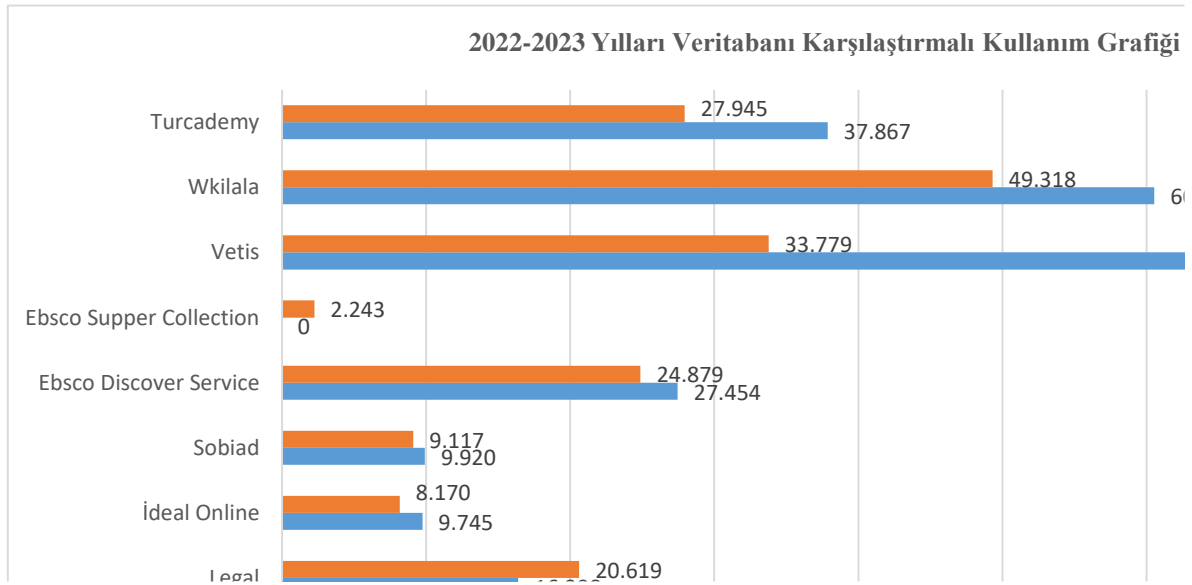

### Vetis üzerinden 2022-2023 Yıllarında Yapılan Tıklama ve Giriş Sayıları

	2022	2023
Tıklanma Sayısı	63.854	61.871
Tekil Tıklanma sayısı	7.892	8.359
Toplam Giriş	36.064	33.770
Tekil Giriş	8.224	8.650

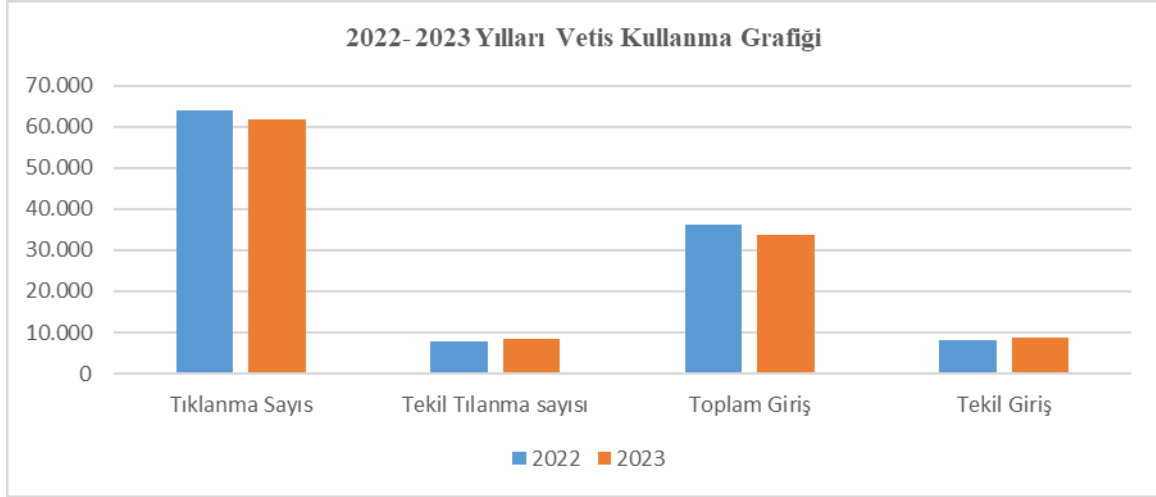

### Ebsco Discover Servis Üzerinden Yapılan Giriş Sayısı, Gerçekleşen Arama ve İndirilen Yayın Sayısının Karşılaştırılması

	2022	2023
Giriş Sayısı	24.551	22.423
Arama Sayısı	41.581	37.861
Tam metin olarak görüntüleme yayın sayısı	27.454	24.879

Değerlendirme: 2023 yılında EDS’de gerçekleşen arama sayısı 3 milyon 300 binden fazla olmuştur. Arama sayısının artışına rağmen Tam metin görüntülemedeki sayının azlığı anlamsız bulunmuştur.

### 2022-2023 Yılları Kütüphanemize İlk Kez Kayıt Olan Kullanıcı Sayısı

	2022	2023
2022-2023 İlk Kez Kayıt Olan Kullanıcı Sayısı	2.609	2.254

2023 yılında kütüphanemize ilk kez kayıt olan üye sayısı 2.254 kişi olmuştur. 2022 yılında bu sayı 2.609’dur. Üye sayısındaki düşmenin nedini 06 Şubat 2023 tarihinde yaşadığımız deprem üzerine uzaktan eğitime geçmiş olarak düşünülmektedir.

## 1.6 - Yazılımlar

Üniversitemizde Kullanılan Yazılımlar Tablosu

No	Bilişim Sistemi (Program)	Yazılımın Yaptığı İş
1	ADOBE CREATIVE CLOUD	Dijital Tasarım Ve Baskı Çalışmaları
2	AMADEUS	Rezervasyon Yönetim Sistemi Yazılımı (Turizm Fakültesi)
3	AMP	Hakediş, Yaklaşık Maliyet Hesaplama Ve Hazırlama Yazılımı
4	ASC TIMETABLES	Ders Programı Hazırlama Yazılım
5	AUTOCAD	Bilgisayar Destekli Tasarım Yazılımı
6	BRIDGE	İş Süreçleri Takip, Proje Ve Talep Yönetim Sistemi
7	CACTI	Ağ Erişim Kontrol Yazılımı
8	CLEARPASS	Erişim Kontrol Ve Raporlama Yazılımı
9	COSLAT	Misafir Ağı Erişim Noktası Yazılımı
10	CRYPTO LOG	İnternet Ve Ağ Erişimi Raporlama Yazılımı
11	DEEFPREEZE	Disk Dondurma Ve Temizleme Yazılımı
12	DELL DATA DOMAIN	Yedekleme Ünitesi 3 Yıllık Lisans Yenilemesi
13	DELL Data Domain Storage	Yedekleme Ünitesi Bakım Destek Lisansı
14	DELL UNITY STORAGE	Veri Ünitesi Bakım Destek Lisansı
15	DERSONET	Yabancı Diller Yüksekokulu Optik Sınav Formu Okuma Yazılımı
16	EYS	Konferans Salonu Ve Açık Alan Etkinlik Yönetim Yazılımı
17	İŞ SAĞLIĞI ve GÜVENLİĞİ YAZILIMI	İsg Doküman Hazırlama Ve Yönetme Yazılımı
18	KAMUTECH	Sürekli İşçi Maaş Hesaplama Programı
19	KAREL IPS	Kurum İp Telefon Santral Yazılımı
20	KAZANCI	Mevzuat, İçtihad Ve Hukuk İşleri Takip Otomasyonu
21	KEYPS	Kampüs Eğitim Yönetim Sistemi Yazılımı (Tıp Fakültesi)
22	MATLAB	Sayısal Hesaplama Yazılımı
23	MICROSOFT	İşletim Sistemi Ve Office Lisansları
24	MUS2	Türk Makam Müziği Yazılımı
25	NEXT CLOUD	Bulut Platformu Yazılım
26	RAMTEK	Yedek İnternet
27	SIBELIUS	Müzik Notaları Yazım Programı
28	SMARTSPACE	Kartlı Geçiş Sistemi Yazılımı
29	SMS YAZILIMI	Kurumsal Sms Gönderim Sistemi
30	SOLIDWORKS	3 Boyutlu Modelleme Ve Tasarım Yazılımı
31	SONICWALL	Ağ Trafik Kontrol Yazılımı
32	SPSS	İstatistik Ve Analiz Yazılım
33	SSL SERTİFİKASI	Web Sayfası Kimliği
34	TRENDMICRO	Kişisel Bilgisayar Güvenlik Duvarı
35	TRENDMICRO IMSVA	E-Posta Güvenlik Yazılımı
36	UNIGATE	Web Sitesi İçerik Yönetimi
37	ÜBYS (KATİP ÇELEBİ)	Üniversite Bilgi Yönetim Sistemi (30 Modül)
38	VEEAM BACKUP	Sunucu Yedeği Alma Yazılımı
39	VMWARE	Sunucu Kontrol Yazılımı
40	YORDAM	Kütüphane Bilgi Yönetim Sistemi Yazılımı
41	ZOOM	Video Konferans Yazılımı

## 1.7 - Bilgisayarlar

MASAÜSTÜ PC	789
DİZÜSTÜ PC	704
TABLET	87
ALL İN ONE PC	616
DIĞER PC	76
SUNUCU PC	5
<b>TOPLAM</b>	<b>2.277</b>

## 1.8 - Diđer Bilgi ve Teknolojik Kaynaklar

Sıra No	Taşınır II. Düzey Detay Kodu	Taşınır II. Düzey Detay Adı	Ölçü Birimi	Miktarı
1	253.01.01	İletişim/Haberleşme Tesisleri	ADET	2
2	253.01.03	Görüntüleme, Bilgi Toplama ve Takip Sistemleri	ADET	114
3	253.01.99	Diđer Tesis ve Sistemler	ADET	65
4	253.02.01	Tarım ve Ormancılık Makineleri ve Aletleri	ADET	15
5	253.02.02	İnşaat Makineleri ve Aletleri	ADET	111
6	253.02.03	Atölye Makineleri ve Aletleri	ADET	67
7	253.02.04	İş Makineleri ve Aletleri	ADET	5
8	253.02.05	Güç Elektroniđi ve Basınçlı Makineler ile Aletleri	ADET	91
9	253.02.07	Paketleme Makineleri	ADET	1
10	253.02.08	Etiketleme ve Numaralandırma Makineleri	ADET	3
11	253.02.09	Ayırma, Sınıflandırma Makineleri	ADET	5
12	253.02.10	Matbaacılıkta Kullanılan Makine ve Aletler	ADET	73
13	253.03.01	Yıkama, Temizleme ve Ütöleme Cihaz ve Araçları	ADET	292
14	253.03.02	Beslenme, Gıda ve Mutfak Cihaz ve Aletleri	ADET	413
15	253.03.03	Kurtarma Amaçlı Cihaz ve Aletler	ADET	3
16	253.03.04	Ölçüm, Tartı, Çizim Cihazları ve Aletleri	ADET	146
17	253.03.05	Tıbbi ve Biyolojik Amaçlı Kullanılan Cihazlar ve Aletler	ADET	1.010
18	253.03.06	Araştırma ve Üretim Amaçlı Cihazları ve Aletleri	ADET	1.142
19	253.03.07	Müzik Aletleri ve Aksesuarları	ADET	33
20	253.03.08	Spor Amaçlı Kullanılan Cihaz ve Aletler	ADET	3
21	254.01.01	Otomobiller	ADET	5
22	254.01.02	Yolcu Taşıma Araçları	ADET	3
23	254.01.03	Yük Taşıma Araçları	ADET	2
24	254.01.05	Özel Amaçlı Taşıtlar	ADET	1
25	254.01.06	Mopet ve Motosikletler	ADET	6
26	255.01.01	Döşeme Demirbaşları	ADET	285
27	255.01.02	Temsil ve Tören Demirbaşları	ADET	287
28	255.01.03	Koruyucu Giysi ve Malzemeler	ADET	7
29	255.01.04	Seyahat, Muhafaza ve Taşıma Amaçlı Demirbaş Niteliğindeki Ta	ADET	47
30	255.01.05	Hastanede Kullanılan Demirbaş Niteliğindeki Taşınır	ADET	1.274
31	255.02.01	Bilgisayarlar ve Sunucular	ADET	2.951

32	255.02.02	Bilgisayar Çevre Birimleri	ADET	646
33	255.02.02	Bilgisayar Çevre Birimleri	ADET	9
34	255.02.03	Tekser ve Çoğaltma Makineleri	ADET	47
35	255.02.04	Haberleşme Cihazları	ADET	679
36	255.02.05	Ses, Görüntü ve Sunum Cihazları	ADET	1.603
37	255.02.06	Aydınlatma Cihazları	ADET	7
38	255.02.99	Diğer Büro Makineleri ve Aletleri	ADET	52
39	255.02.99	Diğer Büro Makineleri ve Aletleri	ADET	17
40	255.02.99	Diğer Büro Makineleri ve Aletleri Grubu	ADET	279
41	255.03.01	Büro Mobilyaları	ADET	23.106
42	255.03.02	Misafirhane, Konaklama ve Barınma Amaçlı Mobilyalar	ADET	194
43	255.03.03	Kafeterya ve Yemekhane Mobilyaları	ADET	1.849
44	255.03.05	Seminer ve Sunum Amaçlı Ürünler	ADET	512
45	255.04.01	Yemek Hazırlama Ekipmanları	ADET	25
46	255.07.01	Kütüphane Mobilyaları	ADET	190
47	255.07.02	Basılı Yayınlar	ADET	11
48	255.07.02	Basılı Yayınlar (Demirbaş)	ADET	29.201
49	255.08.01	Eğitim Mobilyaları ve Donanımları	ADET	1.646
50	255.08.02	Öğrenmeyi Kolaylaştırıcı Ekipmanlar	ADET	170
51	255.08.04	Okul Bahçesi ve Oyun Demirbaşları	ADET	4
52	255.09.01	Doğa Sporlarında Kullanılan Demirbaşlar	ADET	3
53	255.09.02	Salon Sporlarında Kullanılan Demirbaşlar	ADET	20
54	255.09.03	Saha Sporlarında Kullanılan Demirbaşlar	ADET	0
55	255.09.99	Diğer Spor Amaçlı Kullanılan Demirbaşlar	ADET	44
56	255.10.01	Güvenlik ve Korunma Amaçlı Araçlar	ADET	54
57	255.10.02	Kontrol ve Güvenlik Sistemleri	ADET	370
58	255.10.03	Yangın Söndürme ve Tedbir Cihaz ve Araçları	ADET	271
59	255.11.02	Duvarda Sergilenen Süs Eşyaları	ADET	87
60	255.12.02	Büro Malzemeleri	ADET	7
61	255.99.01	Seyyar Kulübe, Kabin, Büfe, Sandık ve Kafesler	ADET	3
62	255.99.01	Seyyar Kulübe, Kabin, Büfe ve Kafesler	ADET	77
63	255.99.02	Seyyar Tanklar ve Tüpler	ADET	9
64	255.99.03	Sergileme ve Tanıtım Amaçlı Taşınır	ADET	40

## D. İNSAN KAYNAKLARI

### 1. Akademik Personel

#### Akademik Personel Sayısı

	KADROLARIN DOLULUK ORANINA GÖRE						KADROLARIN İSTİHDAM ŞEKLİNE GÖRE			
	DOLU		BOŞ		TOPLAM		TAM ZAMANLI		YARI ZAMANLI	
	2022	2023	2022	2023	2022	2023	2022	2023	2022	2023
Profesör	175	194	162	143	337	337	175	194		
Doçent	113	129	152	136	265	265	113	129		
Dr. Öğretim Üyesi	286	288	98	96	384	384	286	288		
Öğretim Görevlisi	106	112	78	71	183	183	106	112		17
Okutman										
Çevirici										
Araştırma Görevlisi	294	275	97	117	392	392	294	275		
Uzman										
<b>TOPLAM</b>	<b>974</b>	<b>998</b>	<b>587</b>	<b>563</b>	<b>1561</b>	<b>1561</b>	<b>974</b>	<b>998</b>		<b>17</b>

#### Yabancı Uyruklu Akademik Personel

ÜN VAN	GELDİĞİ ÜLKE		ÇALIŞTIĞI BÖLÜM	
	2022	2023	2022	2023
Profesör	1- 2-	1- 2-	1- 2-	1- 2-
Doçent	1- 2-	1- 2-	1- 2-	1- 2-
Dr. Öğretim Üyesi	1-Macaristan 2-İspanya	1-Macaristan 2-İspanya	1- Edebiyat Fakültesi 2-Edebiyat Fakültesi	1- Edebiyat Fakültesi 2-Edebiyat Fakültesi
Öğretim Görevlisi	1- 2-	1- 2-	1- 2-	1- 2-
Okutman	1- 2-	1- 2-	1- 2-	1- 2-
Çevirici	1- 2-	1- 2-	1- 2-	1- 2-
Eğitim-Öğretim Planlamacısı	1- 2-	1- 2-	1- 2-	1- 2-
Araştırma Görevlisi	1- 2-	1- 2-	1- 2-	1- 2-
Uzman	1- 2-	1- 2-	1- 2-	1- 2-

**Başka Üniversiteden Kurumda Görevlendirilen Akademik Personel**

ÜN VAN	KİŞİ SAYISI	
	2022	2023
Profesör	8	5
Doçent	6	2
Dr.Öğretim Üyesi	12	6
Öğretim Görevlisi	11	3
Okutman		-
Çevirici		-
Eğitim Öğretim Planlamacısı		-
Araştırma Görevlisi	2	-
Uzman	1	-
<b>TOPLAM</b>	40	16

**Akademik Personelin Yaş İtibariyle Dağılımı**

	21-25 Yaş		26-30 Yaş		31-35 Yaş		36-40 Yaş		41-50 Yaş		51- Üzeri	
	2022	2023	2022	2023	2022	2023	2022	2023	2022	2023	2022	2023
Kişi Sayısı	14	3	94	101	192	166	249	265	263	279	162	184
Yüzde%	%1,4	%0	%9,7	%10	%19,7	%17	%25,6	%27	%27	%28	%16,6	%18

**2. İdari Personel**

	DOLU		BOŞ		TOPLAM	
	2022	2023	2022	2023	2022	2023
Genel İdari Hizmetler	114	137	262	266	376	403
Sağlık Hizmetleri Sınıfı	7	14	357	367	364	381
Teknik Hizmetleri Sınıfı	49	69	48	45	97	114
Eğitim ve Öğretim Hizmetleri sınıfı	0	0	0	0	0	0
Avukatlık Hizmetleri Sınıfı	2	2	2	2	4	4
Din Hizmetleri Sınıfı	0	0	3	3	3	3
Yardımcı Hizmetli	10	14	88	88	98	102
<b>TOPLAM</b>	182	236	760	771	942	1.007

### 3. Sürekli İşçiler

	DOLU		BOŞ		TOPLAM	
	2022	2023	2021	2022	2021	2022
Sürekli İşçiler	139	137	-	-	139	137
Vizeli Geçici İşçiler	-	-	-	-		
Vizesiz İşçiler (3 Aylık)	-	-	-	-		
<b>TOPLAM</b>	139	137			139	137

### 4. 657 4-B Sözleşmeli Personel

SÖZLEŞME ŞEKLİ	KADRO VEYA POZİSYON UNVANI	DOLU	BOŞ	TOPLAM
657 4-B	Şoför	1	0	1
657 4-B	Koruma Ve Güvenlik Görevlisi	5	0	5
657 4-B	Tekniker	0	1	1
657 4-B	Büro Görevlisi	8	2	10
657 4-B	Destek Personeli	8	0	8
657 4-B	Elektrik/Elektronik Mühendisi	0	1	1
<b>657 4-B TOPLAM</b>		<b>22</b>	<b>4</b>	<b>26</b>



## E- DİĞER HUSUSLAR

ÖĞRENCİ SAYILARI BİLGİ FORMU															
BİRİMİ <sup>(1)</sup>		ÖĞRENCİ SAYISI <sup>(2)</sup>													
		ÖRGÜN				II. ÖĞRETİM			UZAKTAN ÖĞRETİM				AÇIK ÖĞRETİM		TOPLAM
		ÖN LİSANS	LİSANS	YÜKSEK LİSANS	DOKTORA	ÖN LİSANS	LİSANS	YÜKSEK LİSANS	ÖN LİSANS	LİSANS	YÜKSEK LİSANS	DOKTORA	ÖN LİSANS	LİSANS	
FEN BİLİMLERİ	MÜHENDİSLİK VE DOĞA BİLİMLERİ FAKÜLTESİ	0	2327	0	0										2327
	LİSANSÜSTÜ EĞİTİM ENSTİTÜSÜ	0	0	65	24	0	0	6							95
															0
															0
															0
															0
															0
	<b>TOPLAM</b>	<b>0</b>	<b>2327</b>	<b>65</b>	<b>24</b>	<b>0</b>	<b>0</b>	<b>6</b>	<b>0</b>	<b>0</b>	<b>0</b>	<b>0</b>	<b>0</b>	<b>0</b>	<b>2422</b>
SOSYAL BİLİMLER	LİSANSÜSTÜ EĞİTİM ENSTİTÜSÜ	0	0	679	385	0	0	28	0	0	0	66			1158
	EĞİTİM BİLİMLERİ FAKÜLTESİ	0	1416	0	0										1416
	HUKUK FAKÜLTESİ	0	882	0	0										882
	SİYASAL BİLGİLER FAKÜLTESİ	0	2265	0	0										2265
	SANAT, TASARIM VE MİMARLIK FAKÜLTESİ	0	374	0	0										374
	EDEBİYAT FAKÜLTESİ	0	2595	0	0										2595
	TURİZM FAKÜLTESİ	0	565	0	0										565
	İSLAMİ İLİMLER FAKÜLTESİ	0	41	0	0										41
<b>TOPLAM</b>	<b>0</b>	<b>8138</b>	<b>679</b>	<b>385</b>	<b>0</b>	<b>0</b>	<b>28</b>	<b>0</b>	<b>0</b>	<b>0</b>	<b>66</b>	<b>0</b>	<b>0</b>	<b>9296</b>	
SAĞLIK BİLİMLERİ	TIP FAKÜLTESİ	0	1123	0	0										1123
	DIŞ HEKİMLİĞİ FAKÜLTESİ	0	324	0	0										324
	SAĞLIK BİLİMLERİ FAKÜLTESİ	0	1566	0	0										1566
	LİSANSÜSTÜ EĞİTİM ENSTİTÜSÜ	0	0	56	37	0	0	35							128
															0
															0
															0
	<b>TOPLAM</b>	<b>0</b>	<b>3013</b>	<b>56</b>	<b>37</b>	<b>0</b>	<b>0</b>	<b>35</b>	<b>0</b>	<b>0</b>	<b>0</b>	<b>0</b>	<b>0</b>	<b>0</b>	<b>3141</b>
<b>GENEL TOPLAM</b>	<b>0</b>	<b>13478</b>	<b>800</b>	<b>446</b>	<b>0</b>	<b>0</b>	<b>69</b>	<b>0</b>	<b>0</b>	<b>0</b>	<b>66</b>	<b>0</b>	<b>0</b>	<b>14859</b>	

## II- PERFORMANS BİLGİLERİ

### A. TEMEL POLİTİKA VE ÖNCELİKLER

Üst Politika Belgesi	İlgili Bölüm/Referans	Verilen Görev/İhtiyaçlar
12. Kalkınma Planı	Küresel Eğilimler ve Türkiye Etkileşimi / 46  Küresel Eğilimler ve Türkiye Etkileşimi / 65	Sanayi-Üniversite iş birliği kapsamında Girişimci Üniversite Modeli'nin geliştirilmesi için TEKNOPARK ile birlikte Sanayi-Üniversite iş birliği çalışmalarının desteklenmesi  Üniversitemizdeki nitelikli insan kaynağının zenginleştirilerek, araştırma-geliştirme (AR-GE) ve yeniliğin finansmanına yönelik etkin mekanizmaların devreye sokulmasının sağlanması  Nitelikli iş gücünün ülkemize kazandırılması amacıyla yurt dışı tanıtım faaliyetlerinin yürütülmesi
12. Kalkınma Planı	Plan Öncesi Dönemde Türkiye'de Ekonomik ve Sosyal Gelişmeler / 217  2053 Yılında Türkiye / 270	Nitelikli insan kaynağının artırılmasıyla AR-GE ve yenilik ile öncelikli alanlara yönelik kapasite ve verimliliğin artırılması  Ülkemizde Millî Teknoloji Hamlesi'nin gerçekleştirilmesine yönelik olarak yapay zekâ, nesnelerin interneti, artırılmış gerçeklik, büyük veri, siber güvenlik, enerji depolama, ileri malzeme, robotik, mikro/nano/opto-elektronik, biyoteknoloji, kuantum, sensör teknolojileri ve katmanlı imalat teknolojilerine ilişkin gelişim yol haritalarının hazırlanması, gerekli altyapının tesis edilmesi, ihtiyaç duyulan nitelikli insan kaynağının yetiştirilmesi ve toplumsal yönelimin bu alanlara odaklanması
12. Kalkınma Planı	Kamu Yatırım Politikaları / 548.1  Bilim, Teknoloji ve Yenilik / 544.2	Araştırma merkezlerinin kapasitelerinin artırılarak öncelikli sektörlerle iş birliği içerisinde projelerin geliştirilmesi  Araştırma deneyimine sahip nitelikli insan kaynağının artırılması ve kamu destekli AR-GE projelerinde daha fazla bursiyerin yer almasının sağlanması
12. Kalkınma Planı	Bilim, Teknoloji ve Yenilik / 544.4  Bilim, Teknoloji ve Yenilik / 544.6	Nitelikli insan kaynağının üniversite-sanayi iş birliği ile yetiştirilmesi ve sanayide doktoralı araştırmacı istihdamının teşvik edilmesi  Kritik teknolojilerde ihtisaslaşmış yurt dışından yetkin akademisyen ve araştırmacıların Enstitümüzde çalışmasının teşvik edilmesi
12. Kalkınma Planı	Bilim, Teknoloji ve Yenilik / 545  Bilim, Teknoloji ve Yenilik / 545.1	Üniversitemizin AR-GE altyapılarının güçlendirilmesi ve bilimsel araştırma projelerinin nicelik ve nitelik olarak geliştirilmesi  Üniversitemizin yüksek katma değerli üretimi teşvik eden çalışmalar gerçekleştirilebilmesi ve araştırma kapasitesini geliştirebilmesi için özel destek mekanizmalarının kurulması ve iş birliklerinin desteklenmesi
12. Kalkınma Planı	Bilim, Teknoloji ve Yenilik / 545.4  Bilim, Teknoloji ve Yenilik / 546	Araştırma üniversitelerinde doktora sonrası araştırmacı istihdamının artırılması  Temel bilimlerde nitelikli araştırmacı insan gücü kapasitesi ve araştırma faaliyetleri, öncelikli sektörler ve teknoloji alanlarındaki ihtiyaçlara yönelik artırımların sağlanması

12. Kalkınma Planı	Bilim, Teknoloji ve Yenilik / 546.1 Bilim, Teknoloji ve Yenilik / 548	Temel bilimlere yönelik lisansüstü burs miktarı ve faydalanan sayısının artırılması Araştırma altyapılarının, öncül araştırmalar yapan, nitelikli insan gücü istihdam eden ve özel sektörle iş birliği içinde çalışan bir yapıyla AR-GE ve yenilik ekosistemindeki etkinliklerinin artırılması
12. Kalkınma Planı	Bilim, Teknoloji ve Yenilik / 548 Bilim, Teknoloji ve Yenilik / 548.1	AR-GE faaliyetleri, araştırma altyapıları ve araştırmacı insan gücü bakımından bölgesel ve küresel düzeyde iş birliklerinin geliştirilmesi Araştırma üniversitesi yetkinliklerimize göre öncelikli sektörlerle iş birliği içerisinde projelerin geliştirilmesi
12. Kalkınma Planı	Bilim, Teknoloji ve Yenilik / 548.1 Bilim, Teknoloji ve Yenilik / 551.6	Üniversitemizin laboratuvar altyapısının kritik teknolojilere yönelik AR-GE çalışmalarının ihtiyaçlarına göre geliştirilmesinin sağlanması Öncelikli sektörlerde ihtiyaç duyulan alanlarda sanayi kesimince proje havuzu oluşturulması, Yükseköğretim Kurulu Başkanlığının (YÖK) belirlediği standartlar çerçevesinde bu havuzdan doktora ve yüksek lisans tez konusu seçilmesi hâlinde öğrenci ve tez danışmanlarının ilgili meslek kuruluşları ile firmaların katkısıyla desteklenmesi
12. Kalkınma Planı	Bilim, Teknoloji ve Yenilik / 552.4 Bilim, Teknoloji ve Yenilik / 554.1	Üniversitemiz adına tescil edilmiş fikri hakların TTO aracılığıyla ticarileşmesi Alanında öncül bilimsel ve teknolojik bilgi üreten ulusal veya uluslararası firmaların Türkiye’de kuracağı öncül AR-GE laboratuvarlarının desteklenmesi
12. Kalkınma Planı	Fikri Mülkiyet Hakları / 565 Fikri Mülkiyet Hakları / 565.8	Yenilik ve fikri haklar konusunda bilgilendirme ve farkındalık faaliyetlerinin yürütülmesi, buluş ve tasarım konularının ağırlıklı olarak işlenmesi Mühendislik ve temel bilimler öğrencilerinin buluş, patent ve faydalı model başvurusu yapmalarının teşvik edilmesi
12. Kalkınma Planı	Bilgi ve İletişim Teknolojileri / 588 Eğitim / 660	Bilgi ve iletişim teknolojileri sektöründeki insan kaynağını ve niteliğini artırmaya yönelik kamu, üniversite ve STK işbirliği içerisinde programlar oluşturulması Kalite ve sonuç odaklı bir yönetim anlayışıyla ülkemizin ihtiyaçları doğrultusunda evrensel bilgi üretimine katkı sunacak yetkinlikte akademik kadroların ve nitelikli insan gücünün yetiştirilmesini hedef alan, uluslararası öğrenciler ve alanında başarılı akademisyenler için üniversitemizi çekim merkezi haline getirecek yenilikçi ve rekabetçi bir sisteminin oluşturulması
12. Kalkınma Planı	Eğitim / 675 Nitelikli İnsan, Güçlü Aile, Sağlıklı Toplum / 684.4	Hayat boyu öğrenme programlarının çeşitliliğinin ve niteliğinin artırılarak, kazanımların belgelendirilmesinin sağlanması Öncelikli sektörlerdeki firmaların AR-GE ve yenilik süreçlerinde yer alan insan kaynağı kapasitesinin geliştirilmesine yönelik olarak üniversite ve sanayi iş birliğinde lisansüstü programlar oluşturulması

12. Kalkınma Planı	Eğitim / 685  Eğitim / 685.1	Uluslararası akademisyen sayısının artırılması  Yabancı dilde eğitim veren programların sayısının nitelik artırılarak, yükseköğretim kurumlarının uluslararası öğrencilere yönelik barınma imkânlarının geliştirilmesi ve uluslararasılaşmada kurumsal kapasitenin artırılması
12. Kalkınma Planı	Eğitim / 685.2  Eğitim / 685.4	Uluslararası nitelikli öğrenci sayısının artırılması  Uluslararası mezunlar ve etkili tanıtım çalışmalarıyla yükseköğretim sisteminin uluslararası tanınırlığının sağlanması
12. Kalkınma Planı	Gençlik / 746.2	Gençlerin yeşil ve dijital dönüşümün etkilerine ve geleceğin ihtiyaçlarına uyum sağlayabilmesi ve üretkenliklerinin desteklenmesi için gerekli becerileri kazanmalarına yardımcı programların geliştirilmesi
Bilim ve Teknoloji Yüksek Kurulu Kararları	2011 / 108	Yerli patentlerin lisanslanmasını teşvik edecek politika araçlarının geliştirilmesi
Bilim ve Teknoloji Yüksek Kurulu Kararları	2015 / 102	Doktora derecesinde sahip insan kaynağının nicelik ve nitelik yönünden artırılmasına yönelik çalışmalar yapılması
Bilim ve Teknoloji Yüksek Kurulu Kararları	2015 / 101	Üniversitelerin AR-GE stratejilerinin geliştirilmesine yönelik çalışmalar yapılması
Bilim ve Teknoloji Yüksek Kurulu Kararları	2010 / 203	Kamu kurum ve kuruluşları ile üniversitelerdeki araştırma merkezlerinin etkin kullanımını ve sürdürülebilirliğini sağlamak üzere, merkezlerin özel sektör ve ilgili kamu kurum ve kuruluşları ile işbirliği kurmaları, yönetimi, sürdürülebilir finansmanı, personel istihdamı, tüm araştırmacılara 7 gün 24 saat hizmet verebilecek şekilde açık olması, performansların izlenmesi ve değerlendirilmesi gibi konularında idari ve yasal düzenlemeler yapılması. Ülkemizdeki mevcut ve yapılacak araştırma merkezlerinin konu, yer, işbirlikleri, çalışma alanları ve finansman modeli gibi hususların belirlenmesine yönelik olarak Araştırma Altyapıları Yol Haritası hazırlanması
YÖK 100-2000	Öncelikli Alanlar	Veri Madenciliği ve Veri Depolama  Mikro ve Nanoteknoloji  Biyomalzeme ve Doku Mühendisliği  Yenilenebilir Enerji Kaynakları / Teknolojileri (Güneş Enerjisi, Rüzgar Enerjisi, Jeotermal, Hidro güç)

## B. AMAÇ VE HEDEFLER

### MİSYONUMUZ

Medeniyet odaklı, ürettiği bilim, teknoloji ve sanata evrensel değerleri katan özgün bir üniversite olmak.

### VİZYONUMUZ

Medeniyetimizi çağdaş dünyaya sunan, dünya barışına katkıda bulunan insani değerleri özümseyen, bilimsel kalitesi ile ön plana çıkmış, yenilikçi, girişimci ve toplumsal hizmet esasında bir dünya üniversitesi olmak.

### TEMEL DEĞERLER

- Uluslararası
- Girişimci
- Yenilikçi
- Araştırma Temelli
- Toplum ve Medeniyet Odaklı olmak

### STRATEJİK AMAÇ VE HEDEFLER

Amaç (A1)		Eğitim ve öğretimde kaliteyi, fiziki ve teknik altyapı ile destekleyerek, ulusal ve uluslararası alanda yeterliliğe ulaşmak
Hedef	1.1	Fiziki, sosyal, kültürel ve teknolojik donanımları ile öğrenci sayısı ve günün şartlarına uygun sürdürülebilir kampüs anlayışına sahip bir üniversite inşa etmek
	1.2	Öğretim elemanlarının sayısını ve niteliğini artırmak
	1.3	Küresel rekabetin gerektirdiği yetenekleri dikkate alan, araştırmayı ve girişimciliği destekleyen, çok disiplinli ve akredite eğitim öğretim programlarını yaygınlaştırmak
	1.4	Eğitim ve öğretim faaliyetlerinin uluslararasılaşmasına yönelik programları desteklemek
Amaç (A2)		Bilimsel araştırma, danışmanlık ve yayın faaliyetlerinin niteliğini ve niceliğini geliştirmek
Hedef	2.1	Üniversitemizin fiziki ve teknolojik araştırma altyapısını 2029 yılı sonuna kadar %20 oranında artırmak
	2.2	WOS, TR Dizin ve alan indeksleri kapsamındaki dergilerde yayın sayısını artırmak
	2.3	Sanayi ve ticaret kuruluşları, yerel yönetimler, merkezi kamu kurumları ve sivil toplum kuruluşları ile iş birliği yapılan ortak araştırma proje sayısını %25 artırmak
	2.4	Öğretim elemanlarının katılım sağladığı ulusal ve uluslararası düzeyde bilimsel etkinlik sayısının artırılarak kurumlar arası iletişim, iş birliği, tanınırlık ve bilgi paylaşımının artırılmasını sağlamak
	2.5	Öğretim elemanlarının ulusal ve uluslararası doktora sonrası araştırma çalışmalarını desteklemek
Amaç (A3)		Kültür, sanat, sağlık ve çevreye katkı hizmetlerinin geliştirilmesi
Hedef	3.1	Öğrencilere sunulan hizmet olanaklarına yönelik (burs, barınma, beslenme, sağlık, spor vb.) memnuniyet düzeylerini her yıl artırarak sürekliliğini sağlamak

<b>Amaç (A4)</b>	<b>Toplumsal hizmetin kapsam ve niteliğini geliştirmek</b>	
Hedef	4.1	Plan dönemi sonuna kadar sosyal sorumluluk projelerinin sayısını her yıl %10 artırmak
	4.2	Toplumun tüm kesimlerine ihtiyaç duyduğu alanlarda eğitim vermek; kamu kurum ve kuruluşları, özel sektör ve uluslararası kuruluşlarla iş birliğinin gelişmesine katkıda bulunmak
<b>Amaç (A5)</b>	<b>Kurumsal kapasiteyi kalite odaklı geliştirmek ve kurumsal kültürü yaygınlaştırmak</b>	
Hedef	5.1	Kurumsal memnuniyet ve aidiyet duygusu geliştirmek
	5.2	Mezunlarla iletişim ve iş birliğini güçlendirmek
	5.3	Kalite kültürü yaygınlaştırmak

## ALT PROGRAM HEDEFLERİ VE STRATEJİK PLAN İLİŞKİSİ

**Kurum: İSTANBUL MEDENİYET ÜNİVERSİTESİ (Yıl: 2025)**

PROGRAM ADI	ALT PROGRAM ADI	ALT PROGRAM HEDEFLERİ	İLİŞKİLİ OLDUĞU STRATEJİK AMAÇ
Araştırma, Geliştirme Ve Yenilik	Araştırma Altyapıları	Ülkemizin bilgi birikiminin arttırılmasına ve teknolojik gelişimine katkıda bulunmak üzere yükseköğretim kurumlarında araştırma altyapılarının kurulması ve kapasitelerinin güçlendirilmesi	Bilimsel araştırma, danışmanlık ve yayın faaliyetlerinin niteliğini ve niceliğini geliştirmek
	Yükseköğretimde Bilimsel Araştırma ve Geliştirme	Yükseköğretim kurumlarında inovasyon amaçlı bilimsel çalışmaların arttırılması	Bilimsel araştırma, danışmanlık ve yayın faaliyetlerinin niteliğini ve niceliğini geliştirmek
Hayat Boyu Öğrenme	Yükseköğretim Kurumları Sürekli Eğitim Faaliyetleri	Toplumun tüm kesimlerine ihtiyaç duyduğu alanlarda eğitimler verilmesi, kamu kurum ve kuruluşları, özel sektör ve uluslararası kuruluşlarla işbirliğinin gelişmesine katkıda bulunulması	Toplumsal hizmetin kapsam ve niteliğini geliştirmek
Tedavi Edici Sağlık	Tedavi Hizmetleri	Tedavi edici sağlık hizmetinin erişilebilir ve etkili olarak sunulmasının sağlanması	
Yükseköğretim	Öğretim Elemanlarına Sağlanan Burs ve Destekler	Alanında yetkin, araştırmacı, bilgi üreten ve aktaran akademisyenler yetiştirilmesi	Eğitim ve öğretimde kaliteyi, fiziki ve teknik altyapı ile destekleyerek, ulusal ve uluslararası alanda yeterliliğe ulaşmak
	Ön Lisans Eğitimi, Lisans Eğitimi ve Lisansüstü Eğitim	Mesleki yeterlilik sahibi ve gelişime açık mezunlar yetiştirilmesi	Eğitim ve öğretimde kaliteyi, fiziki ve teknik altyapı ile destekleyerek, ulusal ve uluslararası alanda yeterliliğe ulaşmak
	Yükseköğretimde Öğrenci Yaşamı	Yükseköğretim öğrencilerine sunulan beslenme ve barınma hizmetlerinin kalitesinin arttırılması; öğrencilerin kişisel ve sosyal gelişimi desteklenerek yaşam kalitesinin yükseltilmesi	Kültür, sanat, sağlık ve çevreye katkı hizmetlerinin geliştirilmesi

## C. PERFORMANS HEDEF VE GÖSTERGELERİ İLE FAALİYETLER

**Bütçe Yılı:** 2025  
**Program Adı:** ARAŞTIRMA, GELİŞTİRME VE YENİLİK

**Alt Program Adı:** YÜKSEKÖĞRETİMDE BİLİMSEL ARAŞTIRMA VE GELİŞTİRME

### Gereç ve Açıklamalar

Araştırma Altyapıları kapsamında Üniversitemizde “Bilim ve İleri Teknoloji Uygulama ve Araştırma Merkezi, Deneysel Hayvanları Uygulama ve Araştırma Laboratuvarı, Tütün ve Tütün Mamülleri Analiz, Araştırma ve Geliştirme Laboratuvarı”nda yürütülmektedir. Uluslararası düzeyde katma değeri yüksek araştırma-geliştirme çalışmaları yapılmasına yönelik, uluslararası destekli proje başlama faaliyetleri, uluslararası endekslerce taranan dergilerde basılan yayın sayısının artırılması, çift diplomalı lisans ve yüksek lisans programları oluşturma, patent alma faaliyetlerini kapsamaktadır.

### Alt Program Hedefi:

Yükseköğretim kurumlarında inovasyon amaçlı bilimsel çalışmaların artırılması

### Performans Göstergeleri

Performans Göstergesi	Ölçü Birimi	2023	2024 Planlanan	2024 YS Gerç. Tahmini	2025 Hedef	2026 Tahmin	2027 Tahmin
1- Ar-ge'ye harcanan bütçenin toplam bütçeye oranı	Oran	24	24	23	24	25	26

**Göstergeye İlişkin Açıklama:** Bu gösterge ile Üniversitemizin toplam bütçe büyüklüğü içerisinde AR-GE'nin payı izlenecektir. E-bütçe sistemi üzerinden alınan ödenek durum masraf cetveli verileri çerçevesinde hesaplanmıştır.

**Hesaplama Yöntemi:** AR- GE bütçesinin toplam bütçeye bölünmesi ile elde edilmektedir.

**Verinin Kaynağı:** Özel Kalem (BAP)

**Sorumlu İdare:**

Performans Göstergesi	Ölçü Birimi	2022	2024 Planlanan	2024 YS Gerç. Tahmini	2025 Hedef	2026 Tahmin	2027 Tahmin
2- Ar-ge sonucu ortaya çıkan ürünlere ilişkin alınan patent sayısı	Sayı	6	7	6	7	8	9

**Göstergeye İlişkin Açıklama:** Stratejik öneme sahip alanlarda, özel sektör, üniversite ve kamu AR-GE merkezlerinin bir araya geldiği büyük ölçekli platform ve ağ destekleri ile teknoloji ve ürün geliştirme süreçleri teşvik edilecek, patentli teknolojilerin sanayiye aktarılmasını sağlamak

**Hesaplama Yöntemi:** AR-GE sonucu ortaya çıkan ürünlere ilişkin alınan patent sayısı toplamı

**Verinin Kaynağı:** Özel Kalem (BAP)

**Sorumlu İdare:**

Performans Göstergesi	Ölçü Birimi	2022	2024 Planlanan	2024 YS Gerç. Tahmini	2025 Hedef	2026 Tahmin	2027 Tahmin
3- Ar-ge sonucu ticarileştirilen ürün sayısı	Sayı	0	1	0	1	1	2

**Göstergeye İlişkin Açıklama:** Bu gösterge ile Üniversitemizde yürütülen AR-GE faaliyetleri sonucunda pazara ulaştırılan ve ticarileştirilen ürünler izlenecektir.

**Hesaplama Yöntemi:** Toplam ticarileştirilen ürün sayısı

**Verinin Kaynağı:** Bilimsel Araştırma Projeleri Koordinatörlüğü

**Sorumlu İdare:**



Performans Göstergesi	Ölçü Birimi	2023	2024 Planlanan	2024 YS Gerç. Tahmini	2025 Hedef	2026 Tahmin	2027 Tahmin
4- Araştırma merkezleri gelir miktarı	TL	0	1.000	1.000	1.100	1.300	1.500

**Göstergeye İlişkin Açıklama:** Üniversitemiz araştırma ve uygulama merkezlerinden elde edilen verilere göre hazırlanmıştır.

**Hesaplama Yöntemi:** Üniversitemiz Araştırma ve Uygulama Merkezlerince elde edilen gelirler toplamıdır.

**Verinin Kaynağı:** Araştırma ve Uygulama Merkezleri

**Sorumlu İdare:**

Performans Göstergesi	Ölçü Birimi	2023	2024 Planlanan	2024 YS Gerç. Tahmini	2025 Hedef	2026 Tahmin	2027 Tahmin
5- Araştırma merkezlerinin sanayi ile yaptığı proje sayısı	Sayı	2	4	3	4	5	6

**Göstergeye İlişkin Açıklama:**Bu gösterge ile Üniversite-sanayi işbirliği kapsamında araştırma merkezlerimizin sanayi ile yaptığı projelerin izlenmesi amaçlanmaktadır.

**Hesaplama Yöntemi:** Araştırma merkezlerinin sanayi ile yaptığı proje sayısı

**Verinin Kaynağı:** Araştırma ve Uygulama Merkezleri

**Sorumlu İdare:**

Performans Göstergesi	Ölçü Birimi	2023	2024 Planlanan	2024 YS Gerç. Tahmini	2025 Hedef	2026 Tahmin	2027 Tahmin
6- BAP kapsamında desteklenen araştırma projeleri sayısı	Sayı	24	90	85	35	40	45

**Göstergeye İlişkin Açıklama:** Bilimsel Araştırma Projeleri Koordinatörlüğü verileri ve İdare Faaliyet Raporunda yer alan bilgiler dikkate alınmıştır.

**Hesaplama Yöntemi:** Bap kapsamında ilgili yıla devreden ve yıl içerisinde açılan projelerden tamamlananların çıkarılması sonucu kalan sayıdır.

**Verinin Kaynağı:** Bilimsel Araştırma Projeleri Koordinatörlüğü

**Sorumlu İdare:**

Performans Göstergesi	Ölçü Birimi	2023	2024 Planlanan	2024 YS Gerç. Tahmini	2025 Hedef	2026 Tahmin	2027 Tahmin
7- Öğretim elemanı başına düşen ar-ge proje sayısı	Sayı	0,01	0,14	0,12	0,03	0,05	0,07

**Göstergeye İlişkin Açıklama:** Toplam AR-GE Proje sayısına BAP, TÜBİTAK vs. bütün projeler dahil edilmiştir. Personel sayıları ise Personel Daire Başkanlığından alınmaktadır.

**Hesaplama Yöntemi:** Toplam AR-GE Proje Sayısı / Öğretim Elemanı Sayısı

**Verinin Kaynağı:** Bilimsel Araştırma Projeleri Koordinatörlüğü ve Personel Daire Başkanlığı

**Sorumlu İdare:**

Performans Göstergesi	Ölçü Birimi	2023	2024 Planlanan	2024 YS Gerç. Tahmini	2025 Hedef	2026 Tahmin	2027 Tahmin
8- Patent, faydalı model ve endüstriyel tasarım başvuru sayısı	Sayı	18	25	25	30	33	36

**Göstergeye İlişkin Açıklama:** Gösterge ile Üniversitemizce yürütülen AR-GE faaliyetleri sonucunda elde edilen ürünlerle ilgili yapılan başvuru sayısı izlenecektir.

**Hesaplama Yöntemi:** Üniversitemizce yapılan toplam patent, faydalı model ve endüstriyel tasarım başvuru sayısıdır.

**Verinin Kaynağı:** Fakültelerden alınan veriler

**Sorumlu İdare:**

Performans Göstergesi	Ölçü Birimi	2023	2024 Planlanan	2024 YS Gerç. Tahmini	2025 Hedef	2026 Tahmin	2027 Tahmin
9- Ulusal ve uluslararası kuruluşlar tarafından desteklenen ar-ge projesi sayısı	Sayı	75	75	75	45	50	55

**Göstergeye İlişkin Açıklama:** Veriler İdare Faaliyet Raporundan ve Bilimsel Araştırma Projeleri Koordinatörlüğünden elde edilmiştir.

**Hesaplama Yöntemi:** Ulusal ve Uluslararası Kuruluşlarca Desteklenen tüm projeler.

**Verinin Kaynağı:** İdare Faaliyet Raporu

**Sorumlu İdare:**

Performans Göstergesi	Ölçü Birimi	2023	2024 Planlanan	2024 YS Gerç. Tahmini	2025 Hedef	2026 Tahmin	2027 Tahmin
10- Uluslararası endekslerde yer alan bilimsel yayın sayısı	Sayı	2.706	1.600	1.500	750	7.555	760

**Göstergeye İlişkin Açıklama:** Gösterge ile Üniversitemizde hazırlanan bilimsel çalışmalardan uluslararası endekslerde yer alanların izlenmesi amaçlanmaktadır.

**Hesaplama Yöntemi:** Uluslararası endekslerde yer alan bilimsel yayın sayısı

**Verinin Kaynağı:** İdare Faaliyet Raporu

**Sorumlu İdare:**

#### Alt Program Kapsamında Yürütülecek Faaliyet Maliyetleri

Faaliyetler	2024 Bütçe	2024 Harcama Haziran	2025 Bütçe	2026 Tahmin	2027 Tahmin
<b>Yükseköğretim Kurumlarının Bilimsel Araştırma Projeleri</b>	<b>82.749.000</b>	<b>30.366.000</b>	<b>67.094.000</b>	<b>80.711.000</b>	<b>93.595.000</b>
Bütçe İçi	623.000	0	892.000	1.011.000	1.096.000
Bütçe Dışı	82.126.000	30.366.000	66.202.000	79.700.000	92.499.000
<b>T O P L A M</b>	<b>82.749.000</b>	<b>30.366.000</b>	<b>67.094.000</b>	<b>80.711.000</b>	<b>93.595.000</b>
Bütçe İçi	623.000	0	892.000	1.011.000	1.096.000
Bütçe Dışı	82.126.000	30.366.000	66.202.000	79.700.000	92.499.000

#### Faaliyetlere İlişkin Açıklamalar:

##### Yükseköğretim Kurumlarının Bilimsel Araştırma Projeleri

Araştırma kaynaklarının elde edilmesi ve oluşturulması için, Üniversitede çok disiplinli ve disiplinlerarası araştırmaları ve değişik sektörler ve uluslararası aktörlerle araştırma işbirlikleri yürütülmektedir.

**Alt Program Adı:** ARAŞTIRMA ALTYAPILARI

### Gerekçe ve Açıklamalar

Üniversitemizde, araştırma ve geliştirme faaliyetlerinin geliştirilmesi için akademik birimler ve araştırma uygulama merkezlerinde bulunan laboratuvar ve atölye gibi fiziki alt yapının yanı sıra kurum içi ve dışı destekli projelerle mali kaynaklar sağlanmaktadır. Üniversitemiz akademik personeli tarafından yürütülen araştırma çalışmalarına farklı kaynaklardan destek sağlanarak devam edilmektedir. Üniversitemizin sağladığı altyapı, BAP, TÜBİTAK, AB Projeleri destekleriyle planlanmakta ve yürütülmektedir.

2025-2029 Dönemi Stratejik Planında ülkemizin “Bilimsel araştırma, danışmanlık ve yayın faaliyetlerinin niteliğini ve niceliğini geliştirmek” için “Üniversitemizin fiziki ve teknolojik araştırma altyapısını 2029 yılı sonuna kadar %20 oranında artırmak”, “Sanayi ve ticaret kuruluşları, yerel yönetimler, merkezi kamu kurumları ve sivil toplum kuruluşları ile iş birliği yapılan ortak araştırma proje sayısını %25 artırmak”, “Öğretim elemanlarının ulusal ve uluslararası doktora sonrası araştırma çalışmalarını desteklemek” hedeflenmektedir.

Uluslararası düzeyde katma değeri yüksek araştırma-geliştirme çalışmaları yapılmasına yönelik, Uluslararası destekli proje başlama faaliyetleri, uluslararası endekslerce taranan dergilerde basılan yayın sayısının artırılması, çift diplomalı lisans, yüksek lisans programları oluşturma, patent alma faaliyetlerini kapsamaktadır.

### Alt Program Hedefi:

Ülkemizin bilgi birikiminin arttırılmasına ve teknolojik gelişimine katkıda bulunmak üzere yükseköğretim kurumlarında araştırma altyapılarının kurulması ve kapasitelerinin güçlendirilmesi

### Performans Göstergeleri

Performans Göstergesi	Ölçü Birimi	2023	2024 Planlanan	2024 YS Gerç. Tahmini	2025 Hedef	2026 Tahmin	2027 Tahmin
1- Araştırma altyapısı projesi tamamlanma oranı	Oran	80	100	100	80	100	100

**Göstergeye İlişkin Açıklama:** Araştırma altyapılarının, öncül araştırmalar yapan, nitelikli insan gücü istihdam eden ve özel sektörle iş birliği içinde çalışan bir yapıyla AR-GE ve yenilik ekosistemindeki etkinliklerinin artırılması

**Hesaplama Yöntemi:** AR-GE bütçesinin toplam bütçeye bölünmesi ile elde edilmektedir.

**Verinin Kaynağı:** Özel Kalem (BAP)

**Sorumlu İdare:**

### Alt Program Kapsamında Yürütülecek Faaliyet Maliyetleri

Faaliyetler	2024 Bütçe	2024 Harcama Haziran	2025 Bütçe	2026 Tahmin	2027 Tahmin
<b>Yükseköğretim Kurumları Araştırma Altyapısı Kurulması ve Geliştirilmesi</b>	<b>0</b>	<b>0</b>	<b>5.750.000</b>	<b>6.801.000</b>	<b>7.735.000</b>
Bütçe İçi	0	0	5.000.000	5.951.000	6.785.000
Bütçe Dışı	0	0	750.000	850.000	950.000
<b>T O P L A M</b>	<b>0</b>	<b>0</b>	<b>5.750.000</b>	<b>6.801.000</b>	<b>7.735.000</b>
Bütçe İçi	0	0	5.000.000	5.951.000	6.785.000
Bütçe Dışı	0	0	750.000	850.000	950.000

### Faaliyetlere İlişkin Açıklamalar:

#### Yükseköğretim Kurumları Araştırma Altyapısı Kurulması ve Geliştirilmesi

Araştırma Altyapıları için araştırma destekleri

## İSTANBUL MEDENİYET ÜNİVERSİTESİ PERFORMANS BİLGİSİ

**Bütçe Yılı:** 2025  
**Program Adı:** HAYAT BOYU ÖĞRENME

**Alt Program Adı:** YÜKSEKÖĞRETİM KURUMLARI SÜREKLİ EĞİTİM FAALİYETLERİ

### Gereç ve Açıklamalar

Öğrencilerin kariyer gelişimlerini destekleyecek etkinliklerin ve rehberlik hizmetlerinin nitelik ve niceliğini artırmak. Ayrıca toplumun tüm kesimlerine ihtiyaç duyduğu alanlarda eğitimler verilmesi, kamu kurum ve kuruluşları, özel sektör ve uluslararası kuruluşlarla işbirliğinin gelişmesine katkıda bulunulması.

Toplumsal katkı çalışmalarına destek vermek, koordine etmek ve süreçleri kolaylaştırmak amacıyla etkin kurumsal bir yapı oluşturulmasıdır. Toplumsal katkı alanında yürütülen çalışma ve projelerin sürdürülebilirliklerinin artırılmasıdır. Toplumsal katkı programlarının uluslararası boyuta taşınmasına yönelik çalışmaların gerçekleştirilerek dezavantajlı gruplara yönelik sosyal sorumluluk projelerinin hayata geçirilmesinin sağlanması hedeflenmektedir. Ülkemiz genelinde ihtiyaç sahibi okullarda kütüphanelerin kurulmasının teşvik edilmesi çevre bilincinin oluşturulmasına yönelik aktivitelerin (atkı yönetimi, geri dönüşüm vb.) yapılmasının teşvik edilmesi planlanmaktadır.

### Alt Program Hedefi:

Toplumun tüm kesimlerine ihtiyaç duyduğu alanlarda eğitimler verilmesi, kamu kurum ve kuruluşları, özel sektör ve uluslararası kuruluşlarla işbirliğinin gelişmesine katkıda bulunulması

### Performans Göstergeleri

Performans Göstergesi	Ölçü Birimi	2023	2024 Planlanan	2024 YS Gerç. Tahmini	2025 Hedef	2026 Tahmin	2027 Tahmin
1- Dezavantajlı gruplara yönelik sosyal entegrasyon ve kapsayıcılığa ilişkin yapılan faaliyet sayısı	Sayı	30	50	45	50	55	60

**Göstergeye İlişkin Açıklama:** Üniversitemiz birimlerince düzenlenen faaliyetlere ilişkin bilgiler ve faaliyet sayıları Resmi yazı ile talep edilmiş olup, bilgilerin tamamı konsolide edilmiştir.

**Hesaplama Yöntemi:** İlgili birimlerden alınan faaliyet sayısı toplamıdır.

**Verinin Kaynağı:** İdare Faaliyet Raporu

**Sorumlu İdare:**

Performans Göstergesi	Ölçü Birimi	2023	2024 Planlanan	2024 YS Gerç. Tahmini	2025 Hedef	2026 Tahmin	2027 Tahmin
2- Eğitim programlarına başvuran kişi sayısı	Sayı	2.058	2.000	1.500	105	125	150

**Göstergeye İlişkin Açıklama:** Üniversitemizce sunulan sürekli eğitim programlarına yapılan başvurular izlenecektir.

**Hesaplama Yöntemi:** Üniversitemiz birimlerinden gelen eğitim programlarına başvuran kişi sayısının toplamıdır.

**Verinin Kaynağı:** İMÜSEM ve TÖMER verileri

**Sorumlu İdare:**

Performans Göstergesi	Ölçü Birimi	2023	2024 Planlanan	2024 YS Gerç. Tahmini	2025 Hedef	2026 Tahmin	2027 Tahmin
3- Mezunlara yönelik gerçekleştirilen faaliyet sayısı	Sayı	18	6	5	1	2	3

**Göstergeye İlişkin Açıklama:** Veriler birimlerden gelen faaliyet sayısının konsolide edilmesi sonucu elde edilmiştir.

**Hesaplama Yöntemi:** Üniversitemiz birimlerince mezunlara yönelik yürütülen toplam faaliyet sayısıdır.

**Verinin Kaynağı:** Fakülteler, İdare Faaliyet Raporu

**Sorumlu İdare:**

Performans Göstergesi	Ölçü Birimi	2023	2024 Planlanan	2024 YS Gerç. Tahmini	2025 Hedef	2026 Tahmin	2027 Tahmin
4- Sürekli Eğitim Merkezi (SEM) ve Dil Merkezi (DİLMER) tarafından mesleki eğitime yönelik verilen sertifika sayısı	Sayı	2.058	500	500	95	105	115

**Göstergeye İlişkin Açıklama:** İMÜSEM VE TÖMER'den gelen bilgiler doğrultusunda hazırlanmıştır. Hesaplama Yöntemi:  
**Hesaplama Yöntemi:** Üniversitemiz İMÜSEM VE TÖMER Birimlerinden elde edilen mesleki eğitime yönelik verilen sertifika sayısı toplamıdır.  
**Verinin Kaynağı:** İMÜSEM VE TÖMER'den gelen veriler  
**Sorumlu İdare:**

Performans Göstergesi	Ölçü Birimi	2023	2024 Planlanan	2024 YS Gerç. Tahmini	2025 Hedef	2026 Tahmin	2027 Tahmin
5- Tamamlanan sosyal sorumluluk projeleri sayısı	Sayı	6	30	25	1	2	3

**Göstergeye İlişkin Açıklama:** Üniversitemizde yürütülen sosyal sorumluluk projelerine ilişkin bilgiler üst yazı ile toplanarak konsolide edilmiştir.  
**Hesaplama Yöntemi:** Üniversitemiz kapsamında yapılan sosyal sorumluluk projelerinin toplamı  
**Verinin Kaynağı:** İdare Faaliyet Raporu  
**Sorumlu İdare:**

Performans Göstergesi	Ölçü Birimi	2022	2024 Planlanan	2024 YS Gerç. Tahmini	2025 Hedef	2026 Tahmin	2027 Tahmin
6- Üniversitenin çevrecilik alanlarında aldığı ödül sayısı	Sayı	0	0	0	1	1	1

**Göstergeye İlişkin Açıklama:** Topluma katkı sağlayan sosyal sorumluluk projelerinin uygulanmasına önem verilerek çevrecilik alanında ödül alınması hedeflenecektir.  
**Hesaplama Yöntemi:** Yıl içerisinde Üniversitenin çevrecilik alanında almış olduğu ödül sayısı toplanır.  
**Verinin Kaynağı:** Özel Kalem (Rektörlük)  
**Sorumlu İdare:**

#### Alt Program Kapsamında Yürütülecek Faaliyet Maliyetleri

Faaliyetler	2024 Bütçe	2024 Harcama Haziran	2025 Bütçe	2026 Tahmin	2027 Tahmin
<b>Toplum Hizmetine Sunulan Eğitim Programları, Kurs ve Seminerler</b>	<b>855.000</b>	<b>358.000</b>	<b>932.000</b>	<b>1.050.000</b>	<b>1.150.000</b>
Bütçe İçi	0	0	0	0	0
Bütçe Dışı	855.000	358.000	932.000	1.050.000	1.150.000
<b>T O P L A M</b>	<b>855.000</b>	<b>358.000</b>	<b>932.000</b>	<b>1.050.000</b>	<b>1.150.000</b>
Bütçe İçi	0	0	0	0	0
Bütçe Dışı	855.000	358.000	932.000	1.050.000	1.150.000

#### Faaliyetlere İlişkin Açıklamalar:

##### Toplum Hizmetine Sunulan Eğitim Programları, Kurs ve Seminerler

2547 sayılı kanun kapsamında topluma hizmet amacıyla düzenlenecek kurs, seminer ve eğitim programlarının planlanması ve düzenlenmesi gibi iş işlem ve süreçlere yönelik giderler bu faaliyet altında izlenecektir.

## İSTANBUL MEDENİYET ÜNİVERSİTESİ PERFORMANS BİLGİSİ

Bütçe Yılı: 2025

Program Adı: TEDAVİ EDİCİ SAĞLIK

Alt Program Adı: TEDAVİ HİZMETLERİ

### Gerekçe ve Açıklamalar

Modern diş hekimliğinin tüm olanaklarını kullanarak ağız ve diş hastalıklarının tanı ve tedavilerini en iyi şekilde sağlayan, hastalarımıza etik ilkelerden ödün vermeden, hasta haklarına saygı duyarak, kaliteli ağız ve diş bakımı sunan, tüm çalışanlarına sürekli gelişim fırsatları sunarak aynı zamanda konusunda uzman diş hekimleri yetiştiren, ilerici, yenilikçi, başarılı, tıbbi açıdan yeterli donanıma sahip diş hekimleri ile sürekli gelişen ve iyileştirilen muayene ve tedavi hizmetleri sunan ve uluslararası düzeyde tanınan bir diş hastalıkları hastanesi olma vizyonuna sahip olan İstanbul Medeniyet Üniversitesi Diş Hekimliği Fakültesi, Muayene ve Tedavi Hizmetlerinde; hasta memnuniyetine yönelik, sürekli gelişerek iyileşen sağlık hizmeti sunmaya kendini adanmış bulunmaktadır. Bu amaca ulaşabilmek için hizmetlerin her aşamasında en yüksek kaliteyi güvence altına alacak etkin bir kalite sisteminin kurulması ve sürekliliğinin sağlanmasını amaç edinmiştir.

Diş Hekimliği Fakültemiz; Tuzla/Orhanlı Yerleşkesinde bulunmaktadır. Bu binada, 17 adet klinik (toplam 20 diş üniti), 2 adet genel anestezi ameliyathanesi (2 diş üniti), 1 adet engelli kliniği (1 ünite), 1 adet panoromik röntgen cihazı, 2 adet periapikal röntgen cihazı, 1 adet 3D tomografi cihazı, 1 adet preklinik laboratuvarı, 1 adet fantom simülasyon laboratuvarı, 1 adet merkezi sterilizasyon birimi, 1 adet protez laboratuvarı, seminer ve konferans salonu, yemekhane, 1 adet derslik (70 kişilik), personel ve hasta otoparkları, yeşil alanlar, kantin vb. fiziki imkanları ile hastalara ve öğrencilere hizmet vermektedir.

Üniversitemiz hastanesi olmadığından Sağlık Bakanlığı Göztepe Prof. Dr. Süleyman Yalçın Şehir Hastanesi ile afile olduğundan Tıp Fakültesi sağlık hizmetlerini burada yürütmektedir.

### Alt Program Hedefi:

Tedavi edici sağlık hizmetinin erişilebilir ve etkili olarak sunulmasının sağlanması

### Performans Göstergeleri

Performans Göstergesi	Ölçü Birimi	0	2024 Planlanan	2024 YS Gerç. Tahmini	2025 Hedef	2026 Tahmin	2027 Tahmin
1- Ameliyat sayısı	Sayı	0	0	0	0	0	0

Göstergeye İlişkin Açıklama:

Hesaplama Yöntemi:

Verinin Kaynağı:

Sorumlu İdare:

Performans Göstergesi	Ölçü Birimi	0	2024 Planlanan	2024 YS Gerç. Tahmini	2025 Hedef	2026 Tahmin	2027 Tahmin
2- Üniversite hastaneleri nitelikli yatak oranı	Oran	0	0	0	0	0	0

Göstergeye İlişkin Açıklama:

Hesaplama Yöntemi:

Verinin Kaynağı:

Sorumlu İdare:

Performans Göstergesi	Ölçü Birimi	0	2024 Planlanan	2024 YS Gerç. Tahmini	2025 Hedef	2026 Tahmin	2027 Tahmin
3- Üniversite hastaneleri yatak doluluk oranı	Oran	0	0	0	0	0	0

Göstergeye İlişkin Açıklama:

Hesaplama Yöntemi:

Verinin Kaynağı:

Sorumlu İdare:

Performans Göstergesi	Ölçü Birimi	0	2024 Planlanan	2024 YS Gerç. Tahmini	2025 Hedef	2026 Tahmin	2027 Tahmin
4- Yatan hasta sayısı	Sayı	0	0	0	0	0	0

**Göstergeye İlişkin Açıklama:**  
**Hesaplama Yöntemi:**  
**Verinin Kaynağı:**  
**Sorumlu İdare:**

#### Alt Program Kapsamında Yürütülecek Faaliyet Maliyetleri

Faaliyetler	2024 Bütçe	2024 Harcama Haziran	2025 Bütçe	2026 Tahmin	2027 Tahmin
<b>Ağız ve Diş Sağlığı Hizmetleri</b>	<b>43.906.000</b>	<b>13.315.293</b>	<b>60.231.000</b>	<b>69.182.000</b>	<b>77.007.000</b>
Bütçe İçi	25.576.000	5.293.293	36.402.000	43.219.000	49.157.000
Bütçe Dışı	18.330.000	8.022.000	23.829.000	25.963.000	27.850.000
<b>Diş Hekimliği Hastanesi Tarafından Yapılacak Taban Ödeme</b>	<b>8.895.000</b>	<b>3.940.000</b>	<b>14.241.000</b>	<b>16.212.000</b>	<b>17.500.000</b>
Bütçe İçi	8.895.000	3.940.000	14.241.000	16.212.000	17.500.000
Bütçe Dışı	0	0	0	0	0
<b>T O P L A M</b>	<b>52.801.000</b>	<b>17.255.293</b>	<b>74.472.000</b>	<b>85.394.000</b>	<b>94.507.000</b>
Bütçe İçi	34.471.000	9.233.293	50.643.000	59.431.000	66.657.000
Bütçe Dışı	18.330.000	8.022.000	23.829.000	25.963.000	27.850.000

#### Faaliyetlere İlişkin Açıklamalar:

##### Ağız ve Diş Sağlığı Hizmetleri

Diş Hekimliği Fakültesince sunulan hizmetler etkili ve kaliteli bir şekilde yürütülmeye devam edilmesi için oluşturulmuştur.

##### Diş Hekimliği Hastanesi Tarafından Yapılacak Taban Ödeme

Diş Hekimliği Fakültesince sunulan hizmetler etkili ve kaliteli bir şekilde yürütülmeye devam edilmesi için oluşturulmuştur.

## İSTANBUL MEDENİYET ÜNİVERSİTESİ PERFORMANS BİLGİSİ

**Bütçe Yılı:** 2025  
**Program Adı:** YÜKSEKÖĞRETİM

**Alt Program Adı:** ÖN LİSANS EĞİTİMİ, LİSANS EĞİTİMİ VE LİSANSÜSTÜ EĞİTİM

### Gereç ve Açıklamalar

İstanbul Medeniyet Üniversitesi, 11 fakülte, 3 enstitü ve 2 yüksekokulu ile lisans, lisansüstü tezli/tezsiz yüksek lisans ve doktora programında eğitim-öğretime devam etmektedir. Üniversitemiz 2025-2029 Stratejik Planında yer alan "Eğitim ve öğretimde kaliteyi, fiziki ve teknik altyapı ile destekleyerek, ulusal ve uluslararası alanda yeterliliğe ulaşmak" ve "Bilimsel araştırma, danışmanlık ve yayın faaliyetlerinin niteliğini ve niceliğini geliştirmek" amaçlarına ulaşmasında katkı sağlayacaktır.

### Alt Program Hedefi:

Mesleki yeterlilik sahibi ve gelişime açık mezunlar yetiştirilmesi

### Performans Göstergeleri

Performans Göstergesi	Ölçü Birimi	2023	2024 Planlanan	2024 YS Gerç. Tahmini	2025 Hedef	2026 Tahmin	2027 Tahmin
1- Doktora eğitimini tamamlayanların sayısı	Sayı	3.360	100	100	40	44	48

**Göstergeye İlişkin Açıklama:** Gösterge ile Üniversitemizde lisansüstü öğretim kapsamında doktora mezunlarının izlenmesi amaçlanmaktadır. Öğrenci İşleri Daire Başkanlığından alınan veriler doğrultusunda hesaplanmıştır. Ancak mezun sayılarının anlık değişmesi nedeni ile önceki yıl gerçekleştirmelerinde küçük oranlı sapmalar meydana gelebilir.

**Hesaplama Yöntemi:** Üniversitemizde ilgili yılda doktora eğitimini tamamlayanların sayısıdır.

**Verinin Kaynağı:** Resmi Yazı (Öğrenci İşleri Daire Başkanlığı)

**Sorumlu İdare:**

Performans Göstergesi	Ölçü Birimi	2023	2024 Planlanan	2024 YS Gerç. Tahmini	2025 Hedef	2026 Tahmin	2027 Tahmin
2- Eğitim bilimleri kontenjan doluluk oranı	Oran	100	100	100	100	100	100

**Göstergeye İlişkin Açıklama:** Gösterge ile lisansüstü eğitim kapsamında Üniversitemiz eğitim bilimleri kontenjanlarının doluluk oranı izlenecektir. Gerçekleşme verileri Öğrenci İşleri Daire Başkanlığından alınmıştır.

**Hesaplama Yöntemi:** (Eğitim Bilimleri Kayıtlı Öğrenci Sayısı / Eğitim Bilimleri Kontenjanı) \* 100

**Verinin Kaynağı:** Resmi Yazı (Öğrenci İşleri Daire Başkanlığı)

**Sorumlu İdare:**

Performans Göstergesi	Ölçü Birimi	2023	2024 Planlanan	2024 YS Gerç. Tahmini	2025 Hedef	2026 Tahmin	2027 Tahmin
3- Eğitimin program süresinde bitirilme oranı	Oran	100	100	100	100	98	99

**Göstergeye İlişkin Açıklama:** Gerçekleşme verileri Öğrenci İşleri Daire Başkanlığından alınmıştır.

**Hesaplama Yöntemi:** (Eğitimi Süresinde Bitiren Öğrenci Sayısı / Toplam Öğrenci Sayısı) \* 100

**Verinin Kaynağı:** Resmi Yazı (Öğrenci İşleri Daire Başkanlığı)

**Sorumlu İdare:**



Performans Göstergesi	Ölçü Birimi	2023	2024 Planlanan	2024 YS Gerç. Tahmini	2025 Hedef	2026 Tahmin	2027 Tahmin
4- Fen bilimleri kontenjan doluluk oranı	Oran	100	100	100	100	100	100

**Göstergeye İlişkin Açıklama:** Gösterge ile lisansüstü eğitim kapsamında Üniversitemiz fen bilimleri kontenjanlarının doluluk oranı izlenecektir. Gerçekleşme verileri Öğrenci İşleri Daire Başkanlığından alınmıştır.

**Hesaplama Yöntemi:** (Fen Bilimleri Kayıtlı Öğrenci Sayısı / Fen Bilimleri Kontenjanı) \* 100

**Verinin Kaynağı:** Resmi Yazı (Öğrenci İşleri Daire Başkanlığı)

**Sorumlu İdare:**

Performans Göstergesi	Ölçü Birimi	2023	2024 Planlanan	2024 YS Gerç. Tahmini	2025 Hedef	2026 Tahmin	2027 Tahmin
5- Kütüphanede bulunan basılı ve elektronik kaynak sayısı	Sayı	5.070.000	6.955.300	6.955.300	7.760.593	8.536.652	9.390.318

**Göstergeye İlişkin Açıklama:** Veriler Kütüphane ve Dokümantasyon Daire Başkanlığından edinilmiştir.

**Hesaplama Yöntemi:** Kütüphanede bulunan basılı ve elektronik kaynak sayısı.

**Verinin Kaynağı:** İdare Faaliyet Raporu

**Sorumlu İdare:**

Performans Göstergesi	Ölçü Birimi	2023	2024 Planlanan	2024 YS Gerç. Tahmini	2025 Hedef	2026 Tahmin	2027 Tahmin
6- Kütüphanede bulunan öğrenci başına düşen basılı ve elektronik kaynak sayısı	Sayı	371,9	3,95	395	500	550	600

**Göstergeye İlişkin Açıklama:** Üniversitemiz kütüphanelerinde bulunan basılı ve elektronik yayın sayısına ilişkin bilgiler Kütüphane ve Dokümantasyon Daire Başkanlığından alınmıştır.

**Hesaplama Yöntemi:** Kütüphanede Bulunan Yayın Sayısı / Toplam Öğrenci Sayısı

**Verinin Kaynağı:** İdare Faaliyet Raporu

**Sorumlu İdare:**

Performans Göstergesi	Ölçü Birimi	2023	2024 Planlanan	2024 YS Gerç. Tahmini	2025 Hedef	2026 Tahmin	2027 Tahmin
7- Kütüphaneden yararlanan kişi sayısı	Sayı	15.654	2.700	2.700	3.000	3.300	3.630

**Göstergeye İlişkin Açıklama:** Gösterge ile kütüphane imkanlarından ve kütüphanede bulunan basılı ve elektronik kaynaklardan yararlanan toplam kişilerin sayısı izlenecektir. Veriler Kütüphane ve Dokümantasyon Daire Başkanlığından elde edilmiştir.

**Hesaplama Yöntemi:** Kütüphaneden yararlanan kişi sayısı

**Verinin Kaynağı:** İdare Faaliyet Raporu

**Sorumlu İdare:**

Performans Göstergesi	Ölçü Birimi	2023	2024 Planlanan	2024 YS Gerç. Tahmini	2025 Hedef	2026 Tahmin	2027 Tahmin
8- Lisansüstü öğrencilerin toplam öğrenciler içindeki payı	Oran	10	19	19	12	13	15

**Göstergeye İlişkin Açıklama:** Öğrenci sayılarına ilişkin veriler Üniversitemiz Öğrenci İşleri Daire Başkanlığından alınmaktadır.

**Hesaplama Yöntemi:** Lisansüstü Öğrenci Sayısı / Toplam Öğrenci Sayısı

**Verinin Kaynağı:** İdare Faaliyet Raporu

**Sorumlu İdare:**

Performans Göstergesi	Ölçü Birimi	2023	2024 Planlanan	2024 YS Gerç. Tahmini	2025 Hedef	2026 Tahmin	2027 Tahmin
9- Öğrenci başına düşen eğitim alanı	Metrekare	1,1	1,15	1,15	10,8	10,9	11

**Göstergeye İlişkin Açıklama:** Alan bilgileri Yapı İşleri ve Teknik Daire Başkanlığından ve öğrenci sayısı Öğrenci İşleri Daire Başkanlığından alınmıştır.

**Hesaplama Yöntemi:** Toplam Eğitim Alanı (m2) / Toplam Öğrenci Sayısı

**Verinin Kaynağı:** İdare Faaliyet Raporu, Birim Faaliyet Raporları

**Sorumlu İdare:**

Performans Göstergesi	Ölçü Birimi	2023	2024 Planlanan	2024 YS Gerç. Tahmini	2025 Hedef	2026 Tahmin	2027 Tahmin
10- Öğrenci başına düşen kapalı alan	Metrekare	3,8	3,85	3,85	10,8	10,9	11

**Göstergeye İlişkin Açıklama:** Alan bilgileri Yapı İşleri ve Teknik Daire Başkanlığından ve öğrenci sayısı Öğrenci İşleri Daire Başkanlığından alınmıştır.

**Hesaplama Yöntemi:** Toplam Kapalı Alan (m2) / Toplam Öğrenci Sayısı

**Verinin Kaynağı:** İdare Faaliyet Raporu, Birim Faaliyet Raporları

**Sorumlu İdare:**

Performans Göstergesi	Ölçü Birimi	2023	2024 Planlanan	2024 YS Gerç. Tahmini	2025 Hedef	2026 Tahmin	2027 Tahmin
11- Öğrenci değişim programlarından yararlanan öğrencilerin oranı	Oran	0,01	0,01	0,01	0,01	0,01	0,01

**Göstergeye İlişkin Açıklama:** Gösterge ile Erasmus gibi ulusal ve uluslararası öğrenci değişim programlarından yararlanan Üniversitemiz öğrencilerinin oranı izlenecektir. Değişim programlarından yararlanan öğrencilere ilişkin veriler ilgili program koordinatörlüklerinde ve birim faaliyet raporlarından toplanmıştır.

**Hesaplama Yöntemi:** Öğrenci Değişim Programlarında Yararlanan Öğrenci Sayısı / Toplam Öğrenci Sayısı

**Verinin Kaynağı:** İdare Faaliyet Raporu

**Sorumlu İdare:**

Performans Göstergesi	Ölçü Birimi	2023	2024 Planlanan	2024 YS Gerç. Tahmini	2025 Hedef	2026 Tahmin	2027 Tahmin
12- Öğretim üyesi başına düşen öğrenci sayısı	Sayı	2,39	15	15	16	17	18

**Göstergeye İlişkin Açıklama:** Üniversitemiz Personel Daire Başkanlığı ve Öğrenci İşleri Daire Başkanlığı verileridir.

**Hesaplama Yöntemi:** Toplam Öğrenci Sayısı / Toplam Öğretim Üyesi Sayısı

**Verinin Kaynağı:** İdare Faaliyet Raporu

**Sorumlu İdare:**

Performans Göstergesi	Ölçü Birimi	2023	2024 Planlanan	2024 YS Gerç. Tahmini	2025 Hedef	2026 Tahmin	2027 Tahmin
13- Sağlık bilimleri kontenjan doluluk oranı	Oran	100	100	100	100	100	100

**Göstergeye İlişkin Açıklama:** Gerçekleşme verileri Öğrenci İşleri Daire Başkanlığından alınmıştır.

**Hesaplama Yöntemi:** (Sağlık Bilimleri Kayıtlı Öğrenci Sayısı / Sağlık Bilimleri Kontenjanı) \* 100

**Verinin Kaynağı:** Resmi Yazı (Öğrenci İşleri Daire Başkanlığı)

**Sorumlu İdare:**

Performans Göstergesi	Ölçü Birimi	2023	2024 Planlanan	2024 YS Gerç. Tahmini	2025 Hedef	2026 Tahmin	2027 Tahmin
14- Sosyal bilimler kontenjan doluluk oranı	Oran	100	100	100	100	100	100

**Göstergeye İlişkin Açıklama:** Gerçekleşme verileri Öğrenci İşleri Daire Başkanlığından alınmıştır.  
**Hesaplama Yöntemi:** (Sosyal Bilimler Kayıtlı Öğrenci Sayısı / Sosyal Bilimler Kontenjanı) \* 100  
**Verinin Kaynağı:** Resmi Yazı (Öğrenci İşleri Daire Başkanlığı)  
**Sorumlu İdare:**

Performans Göstergesi	Ölçü Birimi	2022	2024 Planlanan	2024 YS Gerç. Tahmini	2025 Hedef	2026 Tahmin	2027 Tahmin
15- Teknokent veya Teknoloji Transfer Ofisi (TTO) projelerine katılan öğrenci sayısı	Sayı	0	0	0	1	1	2

**Göstergeye İlişkin Açıklama:** Teknokent veya Teknoloji Transfer Ofisi projelerinde öğrencilerin katılımlarını destekleyerek gelişimlerine katkıda bulunmak.  
**Hesaplama Yöntemi:** Teknokent veya Teknoloji Transfer Ofisi projelerine katılan öğrenci sayısı toplamı  
**Verinin Kaynağı:** Özel Kalem (Teknopark)  
**Sorumlu İdare:**

Performans Göstergesi	Ölçü Birimi	2022	2024 Planlanan	2024 YS Gerç. Tahmini	2025 Hedef	2026 Tahmin	2027 Tahmin
16- Uluslararası kuruluşlarla ortak uygulanan eğitim programı sayısı	Sayı	0	0	0	0	0	0

**Göstergeye İlişkin Açıklama:**  
**Hesaplama Yöntemi:**  
**Verinin Kaynağı:**  
**Sorumlu İdare:**

Performans Göstergesi	Ölçü Birimi	2023	2024 Planlanan	2024 YS Gerç. Tahmini	2025 Hedef	2026 Tahmin	2027 Tahmin
17- Yabancı dilde eğitim veren program sayısı	Sayı	8	0	14	15	17	18

**Göstergeye İlişkin Açıklama:** %100 İngilizce eğitim ile öğrencilerimize ihtiyaç duydukları yabancı dil eğitimini de vererek kaliteli eğitim vermek.  
**Hesaplama Yöntemi:** Yabancı Dilde Eğitim Veren Program Sayısı  
**Verinin Kaynağı:** Öğrenci İşleri Dairesi Başkanlığı  
**Sorumlu İdare:**

Performans Göstergesi	Ölçü Birimi	2023	2024 Planlanan	2024 YS Gerç. Tahmini	2025 Hedef	2026 Tahmin	2027 Tahmin
18- Yabancı uyruklu akademisyen sayısı	Sayı	2	3	3	5	8	11

**Göstergeye İlişkin Açıklama:** Gösterge ile Üniversitemiz öğretim elemanları içerisinde yabancı uyruklu öğretim elemanlarının sayısı izlenecektir. Veriler Personel Daire Başkanlığından elde edilmektedir.  
**Hesaplama Yöntemi:** Üniversitemiz toplam yabancı uyruklu akademisyen sayısıdır.  
**Verinin Kaynağı:** Personel Daire Başkanlığı  
**Sorumlu İdare:**

Performans Göstergesi	Ölçü Birimi	2023	2024 Planlanan	2024 YS Gerç. Tahmini	2025 Hedef	2026 Tahmin	2027 Tahmin
19- Yabancı uyruklu öğrenci sayısı	Sayı	320	300	289	290	319	351

**Göstergeye İlişkin Açıklama:** Gösterge ile Üniversitemizde eğitim gören yabancı uyruklu öğrencilerin sayısının izlenmesi amaçlanmaktadır. Öğrenci sayılarına ilişkin veriler Üniversitemiz Öğrenci İşleri Daire Başkanlığından elde edilmektedir.

**Hesaplama Yöntemi:** Üniversitemiz toplam yabancı uyruklu öğrenci sayısıdır.

**Verinin Kaynağı:** Öğrenci İşleri Daire Başkanlığı

**Sorumlu İdare:**

Performans Göstergesi	Ölçü Birimi	2023	2024 Planlanan	2024 YS Gerç. Tahmini	2025 Hedef	2026 Tahmin	2027 Tahmin
20- Yan dal ve çift ana dal programından mezun olanların toplam mezun sayısına oranı	Oran	0,01	0,02	0,02	0,01	0,01	0,01

**Göstergeye İlişkin Açıklama:** Veriler Öğrenci İşleri Daire Başkanlığından elde edilmektedir.

**Hesaplama Yöntemi:** Yan Dal ve Çift Ana Dal Programından mezun olanların sayısı / Toplam Mezun Sayısı

**Verinin Kaynağı:** Öğrenci İşleri Dairesi Başkanlığı

**Sorumlu İdare:**

#### Alt Program Kapsamında Yürütülecek Faaliyet Maliyetleri

Faaliyetler	2024 Bütçe	2024 Harcama Haziran	2025 Bütçe	2026 Tahmin	2027 Tahmin
<b>Doktora Öğrencilerine Yönelik Burs Hizmetleri</b>	<b>0</b>	<b>683.082</b>	<b>0</b>	<b>0</b>	<b>0</b>
Bütçe İçi	0	683.082	0	0	0
Bütçe Dışı	0	0	0	0	0
<b>Doktora ve Tıpta Uzmanlık Eğitimi</b>	<b>20.785.000</b>	<b>11.316.034</b>	<b>28.994.000</b>	<b>33.684.000</b>	<b>37.952.000</b>
Bütçe İçi	20.785.000	11.316.034	28.994.000	33.684.000	37.952.000
Bütçe Dışı	0	0	0	0	0
<b>Lisans Öğrencilerine Yönelik Burs Hizmetleri</b>	<b>0</b>	<b>10.875</b>	<b>0</b>	<b>0</b>	<b>0</b>
Bütçe İçi	0	10.875	0	0	0
Bütçe Dışı	0	0	0	0	0
<b>Yükseköğretim Kurumları Bilgi ve Kültürel Kaynaklar ile Sportif Altyapının Geliştirilmesi Hizmetleri</b>	<b>13.556.000</b>	<b>6.030.969</b>	<b>19.343.000</b>	<b>15.493.000</b>	<b>17.458.000</b>
Bütçe İçi	13.556.000	6.030.969	19.343.000	15.493.000	17.458.000
Bütçe Dışı	0	0	0	0	0
<b>Yükseköğretim Kurumları Birinci Öğretim</b>	<b>1.237.801.00</b>	<b>546.896.535</b>	<b>1.602.746.00</b>	<b>1.885.584.00</b>	<b>2.121.313.00</b>
Bütçe İçi	1.237.801.00	546.896.535	1.602.746.00	1.885.584.00	2.121.313.00
Bütçe Dışı	0	0	0	0	0
<b>Yükseköğretim Kurumları Tezsiz Yüksek Lisans</b>	<b>580.000</b>	<b>1.009.419</b>	<b>830.000</b>	<b>942.000</b>	<b>1.023.000</b>
Bütçe İçi	580.000	1.009.419	830.000	942.000	1.023.000
Bütçe Dışı	0	0	0	0	0
<b>Yükseköğretim Kurumları Uzaktan Eğitim</b>	<b>0</b>	<b>272.293</b>	<b>0</b>	<b>0</b>	<b>0</b>
Bütçe İçi	0	272.293	0	0	0
Bütçe Dışı	0	0	0	0	0

<b>Yükseköğretim Kurumları Yaz Okulları</b>	<b>0</b>	<b>0</b>	<b>0</b>	<b>0</b>	<b>0</b>
Bütçe İçi	0	0	0	0	0
Bütçe Dışı	0	0	0	0	0
<b>T O P L A M</b>	<b>1.272.722.00</b>	<b>566.219.207</b>	<b>1.651.913.00</b>	<b>1.935.703.00</b>	<b>2.177.746.00</b>
	<b>0</b>		<b>0</b>	<b>0</b>	<b>0</b>
Bütçe İçi	1.272.722.00	566.219.207	1.651.913.00	1.935.703.00	2.177.746.00
Bütçe Dışı	0	0	0	0	0

#### **Faaliyetlere İlişkin Açıklamalar:**

##### **Doktora Öğrencilerine Yönelik Burs Hizmetleri**

YÖK doktora burslarına ilişkin iş ve işlemler yürütülecektir.

##### **Doktora ve Tıpta Uzmanlık Eğitimi**

Doktora ve Tıpta Uzmanlık eğitimi burslarına ilişkin iş ve işlemler yürütülecektir. Üniversitemiz enstitülerinde görev yapan akademik ve idari personelin giderleri, mal ve hizmet alımları ile yolluk giderlerinin karşılanabilmesi için ödenek talep edilmiştir.

##### **Lisans Öğrencilerine Yönelik Burs Hizmetleri**

YÖK lisans burslarına ilişkin iş ve işlemler Sağlık Kültür Spor Daire Başkanlığı bünyesinde yürütülmektedir.

##### **Yükseköğretim Kurumları Bilgi ve Kültürel Kaynaklar ile Sportif Altyapının Geliştirilmesi Hizmetleri**

Üniversitemiz kütüphanesinin basılı ve elektronik kaynaklarının sayısının artırılmasına, güçlü bir koleksiyon oluşturulmasına ve kullanıcıların en kısa zamanda en doğru bilgiye ulaşması sağlanacaktır.

##### **Yükseköğretim Kurumları Birinci Öğretim**

Üniversitemize bağlı fakülte, yüksekokul ve meslek yüksekokullarının bütçeleri yer alan örgün öğretim programlarında hizmetler yürütülmektedir.

##### **Yükseköğretim Kurumları İkinci Öğretim**

##### **Yükseköğretim Kurumları Tezsiz Yüksek Lisans**

Tezsiz yüksek lisans programlarında hizmetler devam etmekte, 2547 sayılı Kanunun ek 27 nci maddesi gereğince elde edilen gelirler (ikinci öğretim kapsamında yürütülecek tezsiz yüksek lisans programları dâhil) karşılığında tahsis edilen ödenekler ek ders ücretleri ile bilimsel araştırma projelerinin finansmanında kullanılmaktadır.

##### **Yükseköğretim Kurumları Uzaktan Eğitim**

Uzaktan eğitim hizmetleri kapsamında "Eğitim Kurumları İşletmeciliği Yüksek Lisans Programlarımız" eğitim verilmektedir.

##### **Yükseköğretim Kurumları Yaz Okulları**

Yaz okulu programlarında hizmetler yürütülecektir.

**Alt Program Adı:**

ÖĞRETİM ELEMANLARINA SAĞLANAN BURS VE DESTEKLER

**Gerekçe ve Açıklamalar**

Uluslararası destekli proje başlama faaliyetleri, Uluslararası endekslerce taranan dergilerde basılan yayının sayısının artırılması faaliyetlerini kapsamaktadır. Üniversitemiz 2025-2029 Stratejik Planında yer alan "Bilimsel araştırma, danışmanlık ve yayım faaliyetlerinin niteliğini ve niceliğini geliştirmek" amacına ulaşmasında katkı sağlayacaktır.

**Alt Program Hedefi:**

Alanında yetkin, araştırmacı, bilgi üreten ve aktaran akademisyenler yetiştirilmesi

**Performans Göstergeleri**

Performans Göstergesi	Ölçü Birimi	2023	2024 Planlanan	2024 YS Gerç. Tahmini	2025 Hedef	2026 Tahmin	2027 Tahmin
1- SCI, SCI-Expanded, SSCI ve AHCI kapsamındaki dergilerde öğretim elemanı başına düşen yayın sayısı	Sayı	0,83	15	15	3	3,1	3,3

**Göstergeye İlişkin Açıklama:** Gösterge gerçekleşme bilgisi fakültelerden alınmıştır.**Hesaplama Yöntemi:** SCI, SCI-Expanded, SSCI, AHCI Kapsamındaki dergilerdeki yayın sayısı / Öğretim Elemanı Sayısı**Verinin Kaynağı:** Fakülteler**Sorumlu İdare:**

Performans Göstergesi	Ölçü Birimi	2023	2024 Planlanan	2024 YS Gerç. Tahmini	2025 Hedef	2026 Tahmin	2027 Tahmin
2- Yükseköğretim Kurulu tarafından belirlenecek öncelikli alanlarda sağlanan burslardan yararlanan doktora öğrenci sayısı	Sayı	16	40	40	15	16	17

**Göstergeye İlişkin Açıklama:** YÖK tarafından verilen 100/2000 doktora bursundan faydalanan öğrenci sayısına ilişkin verilerdir.**Hesaplama Yöntemi:** YÖK tarafından verilen 100/2000 doktora bursundan faydalanan öğrenci sayısıdır.**Verinin Kaynağı:** İdare Faaliyet Raporu**Sorumlu İdare:**

Performans Göstergesi	Ölçü Birimi	2023	2024 Planlanan	2024 YS Gerç. Tahmini	2025 Hedef	2026 Tahmin	2027 Tahmin
3- Yükseköğretim Kurulu tarafından sağlanan araştırma desteklerinden yararlananların sayısı	Sayı	12	17	17	16	17	18

**Göstergeye İlişkin Açıklama:** YÖK tarafından Üniversitemize verilen araştırma burslarıdır.**Hesaplama Yöntemi:** YÖK tarafından verilen araştırma bursundan yararlanan kişi sayısıdır.**Verinin Kaynağı:** İdare Faaliyet Raporu**Sorumlu İdare:**

Performans Göstergesi	Ölçü Birimi	2023	2024 Planlanan	2024 YS Gerç. Tahmini	2025 Hedef	2026 Tahmin	2027 Tahmin
4- Yükseköğretim Kurulu, Türkiye Bilimler Akademisi ve TÜBİTAK bilim, teşvik ve sanat ödülleri sayısı	Sayı	12	4	4	3	4	5

**Göstergeye İlişkin Açıklama:** YÖK, Türkiye Bilimler Akademisi ve TÜBİTAK bilim, teşvik ve sanat ödülleri sayıları rektörlükten alınmıştır.

**Hesaplama Yöntemi:** YÖK, Türkiye Bilimler Akademisi ve TÜBİTAK bilim, teşvik ve sanat ödülleri sayılarıdır

**Verinin Kaynağı:** Özel Kalem (Rektörlük)

**Sorumlu İdare:**

#### Alt Program Kapsamında Yürütülecek Faaliyet Maliyetleri

Faaliyetler	2024 Bütçe	2024 Harcama Haziran	2025 Bütçe	2026 Tahmin	2027 Tahmin
<b>Araştırma Görevlileri Yurtdışı Araştırma Bursu Hizmetleri</b>	<b>1.262.000</b>	<b>865.000</b>	<b>2.500.000</b>	<b>2.750.000</b>	<b>2.900.000</b>
Bütçe İçi	0	0	0	0	0
Bütçe Dışı	1.262.000	865.000	2.500.000	2.750.000	2.900.000
<b>T O P L A M</b>	<b>1.262.000</b>	<b>865.000</b>	<b>2.500.000</b>	<b>2.750.000</b>	<b>2.900.000</b>
Bütçe İçi	0	0	0	0	0
Bütçe Dışı	1.262.000	865.000	2.500.000	2.750.000	2.900.000

#### Faaliyetlere İlişkin Açıklamalar:

##### Öğretim Üyesi Yetiştirme Programı ve Yurtdışı Destek Hizmetleri

Yurtdışı Yabancı Dil Burslarına ilişkin iş ve işlemler yürütülecektir.

**Alt Program Adı:** YÜKSEKÖĞRETİMDE ÖĞRENCİ YAŞAMI

#### Gerekçe ve Açıklamalar

Öğrenci topluluklarının yıl boyunca gerçekleştirdiği etkinlikler ile öğrencilerimiz ilgi alanları doğrultusunda kendilerini geliştirme imkanına sahiptir. Üniversitemiz 2025-2029 Stratejik Planında yer alan "Eğitim ve öğretimde kaliteyi, fiziki ve teknik altyapı ile destekleyerek, ulusal ve uluslararası alanda yeterliliğe ulaşmak" ve "Kültür, sanat, sağlık ve çevreye katkı hizmetlerinin geliştirilmesi" amacına ulaşmasında katkı sağlayacaktır.

#### Alt Program Hedefi:

Yükseköğretim öğrencilerine sunulan beslenme ve barınma hizmetlerinin kalitesinin artırılması; öğrencilerin kişisel ve sosyal gelişimi desteklenerek yaşam kalitesinin yükseltilmesi

#### Performans Göstergeleri

Performans Göstergesi	Ölçü Birimi	0	2024 Planlanan	2024 YS Gerç. Tahmini	2025 Hedef	2026 Tahmin	2027 Tahmin
1- Barınma hizmetlerinden yararlanan öğrenci sayısı	Sayı	0	0	0	0	0	0

**Göstergeye İlişkin Açıklama:**

**Hesaplama Yöntemi:**

**Verinin Kaynağı:**

**Sorumlu İdare:**

Performans Göstergesi	Ölçü Birimi	2023	2024 Planlanan	2024 YS Gerç. Tahmini	2025 Hedef	2026 Tahmin	2027 Tahmin
2- Beslenme hizmetlerinden yararlanan öğrenci sayısı	Sayı	10.190	11.000	11.000	11.500	12.650	13.915

**Göstergeye İlişkin Açıklama:** Üniversitemiz yemekhanelerinde öğrencilere verilen öğün sayısına ilişkin veriler Sağlık Kültür ve Spor Daire Başkanlığından alınmıştır.

**Hesaplama Yöntemi:** Üniversitemiz öğrenci yemekhanelerinde verilen öğün sayısıdır.

**Verinin Kaynağı:** Resmi Yazı (Sağlık Kültür ve Spor Daire Başkanlığı)

**Sorumlu İdare:**

Performans Göstergesi	Ölçü Birimi	2023	2024 Planlanan	2024 YS Gerç. Tahmini	2025 Hedef	2026 Tahmin	2027 Tahmin
3- Öğrenci başına düşen sosyal donatı alanı	Metrekare	0,78	0,8	0,8	2,32	2,21	2,11

**Göstergeye İlişkin Açıklama:** Hesaplamalara ilişkin veriler Yapı işleri teknik daire başkanlığından ve öğrenci işleri daire başkanlığından alınmıştır.

**Hesaplama Yöntemi:** Sosyal Donatı Alanı (m2) / Toplam Öğrenci Sayısı

**Verinin Kaynağı:** Sağlık Kültür ve Spor Dairesi Başkanlığı verileri

**Sorumlu İdare:**

Performans Göstergesi	Ölçü Birimi	2023	2024 Planlanan	2024 YS Gerç. Tahmini	2025 Hedef	2026 Tahmin	2027 Tahmin
4- Öğrenci kulüp ve topluluk sayısı	Sayı	89	115	115	75	76	77

**Göstergeye İlişkin Açıklama:** Öğrencilerin aktivitelerini artırarak huzurlu ve sosyal oldukları bir eğitim öğretim hayatlarının olmasını sağlamak

**Hesaplama Yöntemi:** Toplam öğrenci kulüp ve topluluk sayısı

**Verinin Kaynağı:** Sağlık Kültür ve Spor Dairesi Başkanlığı verileri

**Sorumlu İdare:**

Performans Göstergesi	Ölçü Birimi	2023	2024 Planlanan	2024 YS Gerç. Tahmini	2025 Hedef	2026 Tahmin	2027 Tahmin
5- Sosyal, kültürel ve sportif faaliyet sayısı	Sayı	300	50	50	165	181	200

**Göstergeye İlişkin Açıklama:** Kampüs içerisinde düzenlenen sosyal, kültürel, sportif faaliyet sayılarıyla bu alanda yapılan giderler ölçülmek istenmiştir.

**Hesaplama Yöntemi:** Toplam sosyal, kültürel ve sportif faaliyet sayısıdır.

**Verinin Kaynağı:** Sağlık Kültür ve Spor Dairesi Başkanlığı verileri

**Sorumlu İdare:**

Performans Göstergesi	Ölçü Birimi	0	2024 Planlanan	2024 YS Gerç. Tahmini	2025 Hedef	2026 Tahmin	2027 Tahmin
6- Yükseköğretimde öğrenci başına barınma harcaması	TL	0	0	0	0	0	0

**Göstergeye İlişkin Açıklama:**

**Hesaplama Yöntemi:**

**Verinin Kaynağı:**

**Sorumlu İdare:**



Performans Göstergesi	Ölçü Birimi	2023	2024 Planlanan	2024 YS Gerç. Tahmini	2025 Hedef	2026 Tahmin	2027 Tahmin
7- Yükseköğretimde öğrenci başına beslenme harcaması	TL	90	15	15	22	24	26

**Göstergeye İlişkin Açıklama:** Öğrenci başına ne kadar yemek gideri yapıldığı ölçülmek istenmiştir.  
**Hesaplama Yöntemi:** Toplam Beslenme Harcaması / Toplam Öğrenci Sayısı  
**Verinin Kaynağı:** İdare Faaliyet Raporu, Resmi Yazı (Sağlık Kültür ve Spor Daire Başkanlığı)  
**Sorumlu İdare:**

Performans Göstergesi	Ölçü Birimi	0	2024 Planlanan	2024 YS Gerç. Tahmini	2025 Hedef	2026 Tahmin	2027 Tahmin
8- Yükseköğretimde öğrenci yaşamından memnuniyet oranı	Oran	0	75	75	77	80	85

**Göstergeye İlişkin Açıklama:** Üniversitemizde eğitim alan öğrencilerle yapılan memnuniyet anketleriyle öğrencilerin kampüs içindeki öğrenci yaşamından duydukları memnuniyet ölçülmeye çalışılacaktır.  
**Hesaplama Yöntemi:** Memnuniyet anket analizi  
**Verinin Kaynağı:** Rektörlük  
**Sorumlu İdare:**

Performans Göstergesi	Ölçü Birimi	0	2024 Planlanan	2024 YS Gerç. Tahmini	2025 Hedef	2026 Tahmin	2027 Tahmin
9- Yükseköğretimde öğrencilere sunulan sağlık hizmetinden yararlanan öğrenci sayısının toplam öğrenci sayısına oranı	Oran	0	0	0	0	0	0

**Göstergeye İlişkin Açıklama:**  
**Hesaplama Yöntemi:**  
**Verinin Kaynağı:**  
**Sorumlu İdare:**

#### Alt Program Kapsamında Yürütülecek Faaliyet Maliyetleri

Faaliyetler	2024 Bütçe	2024 Harcama Haziran	2025 Bütçe	2026 Tahmin	2027 Tahmin
<b>Yükseköğretimde Beslenme Hizmetleri</b>	<b>20.500.000</b>	<b>22.911.430</b>	<b>38.965.000</b>	<b>44.245.000</b>	<b>48.043.000</b>
Bütçe İçi	20.500.000	22.911.430	38.965.000	44.245.000	48.043.000
Bütçe Dışı	0	0	0	0	0
<b>Yükseköğretimde Kültür ve Spor Hizmetleri</b>	<b>1.794.000</b>	<b>831.446</b>	<b>2.934.000</b>	<b>3.273.000</b>	<b>3.536.000</b>
Bütçe İçi	1.794.000	831.446	2.934.000	3.273.000	3.536.000
Bütçe Dışı	0	0	0	0	0
<b>Yükseköğretimde Öğrenci Yaşamına İlişkin Diğer Hizmetler</b>	<b>18.000</b>	<b>0</b>	<b>26.000</b>	<b>30.000</b>	<b>32.000</b>
Bütçe İçi	18.000	0	26.000	30.000	32.000
Bütçe Dışı	0	0	0	0	0
<b>T O P L A M</b>	<b>22.312.000</b>	<b>23.742.876</b>	<b>41.925.000</b>	<b>47.548.000</b>	<b>51.611.000</b>
Bütçe İçi	22.312.000	23.742.876	41.925.000	47.548.000	51.611.000
Bütçe Dışı	0	0	0	0	0

## **Faaliyetlere İlişkin Açıklamalar:**

### **Yükseköğretimde Barınma Hizmetleri**

---

### **Yükseköğretimde Beslenme Hizmetleri**

Üniversitemizde beslenme hizmetlerine ilişkin iş ve işlemler yürütülmektedir. Öğrencilerin ekonomik yönden desteklenmesine yönelik olarak kısmi zamanlı çalışma imkanı ve yemek bursu sağlanmaya devam edecektir.

### **Yükseköğretimde Kültür ve Spor Hizmetleri**

Öğrencilerimizin ders dışında kalan zamanlarda beden ve ruh sağlığının korunması ve dengeli gelişimlerine yardımcı olmak amacıyla kültürel ve sportif etkinlikler devam edecektir.

### **Yükseköğretimde Öğrenci Yaşamına İlişkin Diğer Hizmetler**

Öğrencilerin gelişimine katkı sağlamak amacıyla öğrenci toplulukları faaliyetleri desteklenmektedir.

### **Yükseköğretimde Sağlık Hizmetleri**

---

## D. FAALİYET MALİYETLERİ TABLOSU

<b>İdare Adı</b>	İSTANBUL MEDENİYET ÜNİVERSİTESİ
<b>Program Adı</b>	ARAŞTIRMA, GELİŞTİRME VE YENİLİK
<b>Alt Program Adı</b>	ARAŞTIRMA ALTYAPILARI
<b>Alt Program Hedefi</b>	Ülkemizin bilgi birikiminin arttırılmasına ve teknolojik gelişimine katkıda bulunmak üzere yükseköğretim kurumlarında araştırma altyapılarının kurulması ve kapasitelerinin güçlendirilmesi
<b>Faaliyet Adı</b>	Yükseköğretim Kurumları Araştırma Altyapısı Kurulması ve Geliştirilmesi
<b>Açıklama</b>	Araştırma Altyapıları için araştırma destekleri

EKONOMİK KOD	2024 Bütçe	2024 Harcama (Haziran)	2025 Bütçe	2026 Tahmin	2027 Tahmin
<i>Personel Giderleri</i>					
<i>Sosyal Güvenlik Kurumuna Devlet Primi Giderleri</i>					
<i>Mal ve Hizmet Alım Giderleri</i>					
<i>Faiz Giderleri</i>					
<i>Cari Transferler</i>					
<i>Sermaye Giderleri</i>			5.000.000	5.951.000	6.785.000
<i>Sermaye Transferleri</i>					
<i>Borç Verme</i>					
<b>BÜTÇE İÇİ TOPLAM KAYNAK</b>			5.000.000	5.951.000	6.785.000
<i>Döner Sermaye</i>			750.000	850.000	950.000
<i>Özel Hesap</i>					
<i>Diğer Bütçe Dışı Kaynak</i>					
<b>BÜTÇE DIŞI TOPLAM KAYNAK</b>			750.000	850.000	950.000
<b>FAALİYET MALİYETİ TOPLAMI</b>			5.750.000	6.801.000	7.735.000

**FAALİYET MALİYETLERİ TABLOSU**

<b>İdare Adı</b>	İSTANBUL MEDENİYET ÜNİVERSİTESİ
<b>Program Adı</b>	ARAŞTIRMA, GELİŞTİRME VE YENİLİK
<b>Alt Program Adı</b>	YÜKSEKÖĞRETİMDE BİLİMSEL ARAŞTIRMA VE GELİŞTİRME
<b>Alt Program Hedefi</b>	Yükseköğretim kurumlarında inovasyon amaçlı bilimsel çalışmaların artırılması
<b>Faaliyet Adı</b>	Yükseköğretim Kurumlarının Bilimsel Araştırma Projeleri
<b>Açıklama</b>	Araştırma kaynaklarının elde edilmesi ve oluşturulması için, Üniversitede çok disiplinli ve disiplinlerarası araştırmaları ve değişik sektörler ve uluslararası aktörlerle araştırma işbirlikleri yürütülmektedir.

EKONOMİK KOD	2024 Bütçe	2024 Harcama (Haziran)	2025 Bütçe	2026 Tahmin	2027 Tahmin
<i>Personel Giderleri</i>					
<i>Sosyal Güvenlik Kurumuna Devlet Primi Giderleri</i>					
<i>Mal ve Hizmet Alım Giderleri</i>	623.000		892.000	1.011.000	1.096.000
<i>Faiz Giderleri</i>					
<i>Cari Transferler</i>					
<i>Sermaye Giderleri</i>					
<i>Sermaye Transferleri</i>					
<i>Borç Verme</i>					
<b>BÜTÇE İÇİ TOPLAM KAYNAK</b>	623.000		892.000	1.011.000	1.096.000
<i>Döner Sermaye</i>	50.778.000	17.481.000	31.952.000	38.250.000	44.649.000
<i>Özel Hesap</i>	22.450.000	8.872.000	24.000.000	28.000.000	32.000.000
<i>Diğer Bütçe Dışı Kaynak</i>	8.898.000	4.013.000	10.250.000	13.450.000	15.850.000
<b>BÜTÇE DIŞI TOPLAM KAYNAK</b>	82.126.000	30.366.000	66.202.000	79.700.000	92.499.000
<b>FAALİYET MALİYETİ TOPLAMI</b>	82.749.000	30.366.000	67.094.000	80.711.000	93.595.000

## FAALİYET MALİYETLERİ TABLOSU

<b>İdare Adı</b>	İSTANBUL MEDENİYET ÜNİVERSİTESİ
<b>Program Adı</b>	HAYAT BOYU ÖĞRENME
<b>Alt Program Adı</b>	YÜKSEKÖĞRETİM KURUMLARI SÜREKLİ EĞİTİM FAALİYETLERİ
<b>Alt Program Hedefi</b>	Toplumun tüm kesimlerine ihtiyaç duyduğu alanlarda eğitimler verilmesi, kamu kurum ve kuruluşları, özel sektör ve uluslararası kuruluşlarla işbirliğinin gelişmesine katkıda bulunulması
<b>Faaliyet Adı</b>	Toplum Hizmetine Sunulan Eğitim Programları, Kurs ve Seminerler
<b>Açıklama</b>	2547 sayılı kanun kapsamında topluma hizmet amacıyla düzenlenecek kurs, seminer ve eğitim programlarının planlanması ve düzenlenmesi gibi iş işlem ve süreçlere yönelik giderler bu faaliyet altında izlenecektir.

EKONOMİK KOD	2024 Bütçe	2024 Harcama (Haziran)	2025 Bütçe	2026 Tahmin	2027 Tahmin
<i>Personel Giderleri</i>					
<i>Sosyal Güvenlik Kurumuna Devlet Primi Giderleri</i>					
<i>Mal ve Hizmet Alım Giderleri</i>					
<i>Faiz Giderleri</i>					
<i>Cari Transferler</i>					
<i>Sermaye Giderleri</i>					
<i>Sermaye Transferleri</i>					
<i>Borç Verme</i>					
<b>BÜTÇE İÇİ TOPLAM KAYNAK</b>					
<i>Döner Sermaye</i>	855.000	358.000	932.000	1.050.000	1.150.000
<i>Özel Hesap</i>					
<i>Diğer Bütçe Dışı Kaynak</i>					
<b>BÜTÇE DIŞI TOPLAM KAYNAK</b>	855.000	358.000	932.000	1.050.000	1.150.000
<b>FAALİYET MALİYETİ TOPLAMI</b>	855.000	358.000	932.000	1.050.000	1.150.000

**FAALİYET MALİYETLERİ TABLOSU**

<b>İdare Adı</b>	İSTANBUL MEDENİYET ÜNİVERSİTESİ
<b>Program Adı</b>	TEDAVİ EDİCİ SAĞLIK
<b>Alt Program Adı</b>	TEDAVİ HİZMETLERİ
<b>Alt Program Hedefi</b>	Tedavi edici sağlık hizmetinin erişilebilir ve etkili olarak sunulmasının sağlanması
<b>Faaliyet Adı</b>	Ağız ve Diş Sağlığı Hizmetleri
<b>Açıklama</b>	Diş Hekimliği Fakültesince sunulan hizmetler etkili ve kaliteli bir şekilde yürütülmeye devam edilmesi için oluşturulmuştur.

EKONOMİK KOD	2024 Bütçe	2024 Harcama (Haziran)	2025 Bütçe	2026 Tahmin	2027 Tahmin
<i>Personel Giderleri</i>					
<i>Sosyal Güvenlik Kurumuna Devlet Primi Giderleri</i>					
<i>Mal ve Hizmet Alım Giderleri</i>					
<i>Faiz Giderleri</i>					
<i>Cari Transferler</i>	1.401.000		1.902.000	2.157.000	2.341.000
<i>Sermaye Giderleri</i>	24.175.000	5.293.293	34.500.000	41.062.000	46.816.000
<i>Sermaye Transferleri</i>					
<i>Borç Verme</i>					
<b>BÜTÇE İÇİ TOPLAM KAYNAK</b>	<b>25.576.000</b>	<b>5.293.293</b>	<b>36.402.000</b>	<b>43.219.000</b>	<b>49.157.000</b>
<i>Döner Sermaye</i>	18.330.000	8.022.000	23.829.000	25.963.000	27.850.000
<i>Özel Hesap</i>					
<i>Diğer Bütçe Dışı Kaynak</i>					
<b>BÜTÇE DIŞI TOPLAM KAYNAK</b>	<b>18.330.000</b>	<b>8.022.000</b>	<b>23.829.000</b>	<b>25.963.000</b>	<b>27.850.000</b>
<b>FAALİYET MALİYETİ TOPLAMI</b>	<b>43.906.000</b>	<b>13.315.293</b>	<b>60.231.000</b>	<b>69.182.000</b>	<b>77.007.000</b>

**FAALİYET MALİYETLERİ TABLOSU**

<b>İdare Adı</b>	İSTANBUL MEDENİYET ÜNİVERSİTESİ
<b>Program Adı</b>	TEDAVİ EDİCİ SAĞLIK
<b>Alt Program Adı</b>	TEDAVİ HİZMETLERİ
<b>Alt Program Hedefi</b>	Tedavi edici sağlık hizmetinin erişilebilir ve etkili olarak sunulmasının sağlanması
<b>Faaliyet Adı</b>	Diş Hekimliği Hastanesi Tarafından Yapılacak Taban Ödeme
<b>Açıklama</b>	Diş Hekimliği Fakültesince sunulan hizmetler etkili ve kaliteli bir şekilde yürütülmeye devam edilmesi için oluşturulmuştur.

EKONOMİK KOD	2024 Bütçe	2024 Harcama (Haziran)	2025 Bütçe	2026 Tahmin	2027 Tahmin
<i>Personel Giderleri</i>					
<i>Sosyal Güvenlik Kurumuna Devlet Primi Giderleri</i>					
<i>Mal ve Hizmet Alım Giderleri</i>					
<i>Faiz Giderleri</i>					
<i>Cari Transferler</i>	8.895.000	3.940.000	14.241.000	16.212.000	17.500.000
<i>Sermaye Giderleri</i>					
<i>Sermaye Transferleri</i>					
<i>Borç Verme</i>					
<b>BÜTÇE İÇİ TOPLAM KAYNAK</b>	8.895.000	3.940.000	14.241.000	16.212.000	17.500.000
<i>Döner Sermaye</i>					
<i>Özel Hesap</i>					
<i>Diğer Bütçe Dışı Kaynak</i>					
<b>BÜTÇE DIŞI TOPLAM KAYNAK</b>					
<b>FAALİYET MALİYETİ TOPLAMI</b>	8.895.000	3.940.000	14.241.000	16.212.000	17.500.000

**FAALİYET MALİYETLERİ TABLOSU**

<b>İdare Adı</b>	İSTANBUL MEDENİYET ÜNİVERSİTESİ
<b>Program Adı</b>	YÜKSEKÖĞRETİM
<b>Alt Program Adı</b>	ÖĞRETİM ELEMANLARINA SAĞLANAN BURS VE DESTEKLER
<b>Alt Program Hedefi</b>	Alanında yetkin, araştırmacı, bilgi üreten ve aktaran akademisyenler yetiştirilmesi
<b>Faaliyet Adı</b>	Araştırma Görevlileri Yurtdışı Araştırma Bursu Hizmetleri
<b>Açıklama</b>	

EKONOMİK KOD	2024 Bütçe	2024 Harcama (Haziran)	2025 Bütçe	2026 Tahmin	2027 Tahmin
<i>Personel Giderleri</i>					
<i>Sosyal Güvenlik Kurumuna Devlet Primi Giderleri</i>					
<i>Mal ve Hizmet Alım Giderleri</i>					
<i>Faiz Giderleri</i>					
<i>Cari Transferler</i>					
<i>Sermaye Giderleri</i>					
<i>Sermaye Transferleri</i>					
<i>Borç Verme</i>					
<b>BÜTÇE İÇİ TOPLAM KAYNAK</b>					
<i>Döner Sermaye</i>					
<i>Özel Hesap</i>					
<i>Diğer Bütçe Dışı Kaynak</i>	1.262.000	865.000	2.500.000	2.750.000	2.900.000
<b>BÜTÇE DIŞI TOPLAM KAYNAK</b>	1.262.000	865.000	2.500.000	2.750.000	2.900.000
<b>FAALİYET MALİYETİ TOPLAMI</b>	1.262.000	865.000	2.500.000	2.750.000	2.900.000



**FAALİYET MALİYETLERİ TABLOSU**

<b>İdare Adı</b>	İSTANBUL MEDENİYET ÜNİVERSİTESİ
<b>Program Adı</b>	YÜKSEKÖĞRETİM
<b>Alt Program Adı</b>	ÖN LİSANS EĞİTİMİ, LİSANS EĞİTİMİ VE LİSANSÜSTÜ EĞİTİM
<b>Alt Program Hedefi</b>	Mesleki yeterlilik sahibi ve gelişime açık mezunlar yetiştirilmesi
<b>Faaliyet Adı</b>	Doktora ve Tıpta Uzmanlık Eğitimi
<b>Açıklama</b>	Doktora ve Tıpta Uzmanlık eğitimi burslarına ilişkin iş ve işlemler yürütülecektir. Üniversitemiz enstitülerinde görev yapan akademik ve idari personelin giderleri, mal ve hizmet alımları ile yolluk giderlerinin karşılanabilmesi için ödenek talep edilmiştir.

EKONOMİK KOD	2024 Bütçe	2024 Harcama (Haziran)	2025 Bütçe	2026 Tahmin	2027 Tahmin
<i>Personel Giderleri</i>	19.660.000	10.751.066	27.478.000	31.931.000	35.990.000
<i>Sosyal Güvenlik Kurumuna Devlet Primi Giderleri</i>	910.000	543.014	1.206.000	1.401.000	1.579.000
<i>Mal ve Hizmet Alım Giderleri</i>	215.000	21.954	310.000	352.000	383.000
<i>Faiz Giderleri</i>					
<i>Cari Transferler</i>					
<i>Sermaye Giderleri</i>					
<i>Sermaye Transferleri</i>					
<i>Borç Verme</i>					
<b>BÜTÇE İÇİ TOPLAM KAYNAK</b>	20.785.000	11.316.034	28.994.000	33.684.000	37.952.000
<i>Döner Sermaye</i>					
<i>Özel Hesap</i>					
<i>Diğer Bütçe Dışı Kaynak</i>					
<b>BÜTÇE DIŞI TOPLAM KAYNAK</b>					
<b>FAALİYET MALİYETİ TOPLAMI</b>	20.785.000	11.316.034	28.994.000	33.684.000	37.952.000

**FAALİYET MALİYETLERİ TABLOSU**

<b>İdare Adı</b>	İSTANBUL MEDENİYET ÜNİVERSİTESİ
<b>Program Adı</b>	YÜKSEKÖĞRETİM
<b>Alt Program Adı</b>	ÖN LİSANS EĞİTİMİ, LİSANS EĞİTİMİ VE LİSANSÜSTÜ EĞİTİM
<b>Alt Program Hedefi</b>	Mesleki yeterlilik sahibi ve gelişime açık mezunlar yetiştirilmesi
<b>Faaliyet Adı</b>	Yükseköğretim Kurumları Bilgi ve Kültürel Kaynaklar ile Sportif Altyapının Geliştirilmesi Hizmetleri
<b>Açıklama</b>	Üniversitemiz kütüphanesinin basılı ve elektronik kaynaklarının sayısının artırılmasına, güçlü bir koleksiyon oluşturulmasına ve kullanıcıların en kısa zamanda en doğru bilgiye ulaşması sağlanacaktır.

EKONOMİK KOD	2024 Bütçe	2024 Harcama (Haziran)	2025 Bütçe	2026 Tahmin	2027 Tahmin
<i>Personel Giderleri</i>	8.409.000	4.998.146	11.927.000	13.858.000	15.626.000
<i>Sosyal Güvenlik Kurumuna Devlet Primi Giderleri</i>	965.000	537.256	1.154.000	1.339.000	1.511.000
<i>Mal ve Hizmet Alım Giderleri</i>	182.000	83.015	262.000	296.000	321.000
<i>Faiz Giderleri</i>					
<i>Cari Transferler</i>					
<i>Sermaye Giderleri</i>	4.000.000	412.551	6.000.000		
<i>Sermaye Transferleri</i>					
<i>Borç Verme</i>					
<b>BÜTÇE İÇİ TOPLAM KAYNAK</b>	<b>13.556.000</b>	<b>6.030.969</b>	<b>19.343.000</b>	<b>15.493.000</b>	<b>17.458.000</b>
<i>Döner Sermaye</i>					
<i>Özel Hesap</i>					
<i>Diğer Bütçe Dışı Kaynak</i>					
<b>BÜTÇE DIŞI TOPLAM KAYNAK</b>					
<b>FAALİYET MALİYETİ TOPLAMI</b>	<b>13.556.000</b>	<b>6.030.969</b>	<b>19.343.000</b>	<b>15.493.000</b>	<b>17.458.000</b>

**FAALİYET MALİYETLERİ TABLOSU**

<b>İdare Adı</b>	İSTANBUL MEDENİYET ÜNİVERSİTESİ
<b>Program Adı</b>	YÜKSEKÖĞRETİM
<b>Alt Program Adı</b>	ÖN LİSANS EĞİTİMİ, LİSANS EĞİTİMİ VE LİSANSÜSTÜ EĞİTİM
<b>Alt Program Hedefi</b>	Mesleki yeterlilik sahibi ve gelişime açık mezunlar yetiştirilmesi
<b>Faaliyet Adı</b>	Yükseköğretim Kurumları Birinci Öğretim
<b>Açıklama</b>	Üniversitemize bağlı fakülte, yüksekokul ve meslek yüksekokullarının bütçeleri yer alan örgün öğretim programlarında hizmetler yürütülmektedir.

EKONOMİK KOD	2024 Bütçe	2024 Harcama (Haziran)	2025 Bütçe	2026 Tahmin	2027 Tahmin
<i>Personel Giderleri</i>	971.081.000	469.601.585	1.287.574.000	1.496.099.000	1.684.705.000
<i>Sosyal Güvenlik Kurumuna Devlet Primi Giderleri</i>	105.249.000	54.206.333	147.131.000	170.963.000	192.734.000
<i>Mal ve Hizmet Alım Giderleri</i>	33.471.000	17.681.345	38.041.000	43.088.000	46.757.000
<i>Faiz Giderleri</i>					
<i>Cari Transferler</i>					
<i>Sermaye Giderleri</i>	128.000.000	5.407.271	130.000.000	175.434.000	197.117.000
<i>Sermaye Transferleri</i>					
<i>Borç Verme</i>					
<b>BÜTÇE İÇİ TOPLAM KAYNAK</b>	<b>1.237.801.000</b>	<b>546.896.535</b>	<b>1.602.746.000</b>	<b>1.885.584.000</b>	<b>2.121.313.000</b>
<i>Döner Sermaye</i>					
<i>Özel Hesap</i>					
<i>Diğer Bütçe Dışı Kaynak</i>					
<b>BÜTÇE DIŞI TOPLAM KAYNAK</b>					
<b>FAALİYET MALİYETİ TOPLAMI</b>	<b>1.237.801.000</b>	<b>546.896.535</b>	<b>1.602.746.000</b>	<b>1.885.584.000</b>	<b>2.121.313.000</b>

## FAALİYET MALİYETLERİ TABLOSU

<b>İdare Adı</b>	İSTANBUL MEDENİYET ÜNİVERSİTESİ
<b>Program Adı</b>	YÜKSEKÖĞRETİM
<b>Alt Program Adı</b>	ÖN LİSANS EĞİTİMİ, LİSANS EĞİTİMİ VE LİSANSÜSTÜ EĞİTİM
<b>Alt Program Hedefi</b>	Mesleki yeterlilik sahibi ve gelişime açık mezunlar yetiştirilmesi
<b>Faaliyet Adı</b>	Yükseköğretim Kurumları Tezsiz Yüksek Lisans
<b>Açıklama</b>	Tezsiz yüksek lisans programlarında hizmetler devam etmekte, 2547 sayılı Kanunun ek 27 nci maddesi gereğince elde edilen gelirler (ikinci öğretim kapsamında yürütülecek tezsiz yüksek lisans programları dâhil) karşılığında tahsis edilen ödenekler ek ders ücretleri ile bilimsel araştırma projelerinin finansmanında kullanılmaktadır.

EKONOMİK KOD	2024 Bütçe	2024 Harcama (Haziran)	2025 Bütçe	2026 Tahmin	2027 Tahmin
<i>Personel Giderleri</i>	486.000	906.973	512.000	579.000	626.000
<i>Sosyal Güvenlik Kurumuna Devlet Primi Giderleri</i>	22.000	179	69.000	80.000	90.000
<i>Mal ve Hizmet Alım Giderleri</i>	72.000	102.267	249.000	283.000	307.000
<i>Faiz Giderleri</i>					
<i>Cari Transferler</i>					
<i>Sermaye Giderleri</i>					
<i>Sermaye Transferleri</i>					
<i>Borç Verme</i>					
<b>BÜTÇE İÇİ TOPLAM KAYNAK</b>	580.000	1.009.419	830.000	942.000	1.023.000
<i>Döner Sermaye</i>					
<i>Özel Hesap</i>					
<i>Diğer Bütçe Dışı Kaynak</i>					
<b>BÜTÇE DIŞI TOPLAM KAYNAK</b>					
<b>FAALİYET MALİYETİ TOPLAMI</b>	580.000	1.009.419	830.000	942.000	1.023.000

## FAALİYET MALİYETLERİ TABLOSU

<b>İdare Adı</b>	İSTANBUL MEDENİYET ÜNİVERSİTESİ
<b>Program Adı</b>	YÜKSEKÖĞRETİM
<b>Alt Program Adı</b>	YÜKSEKÖĞRETİMDE ÖĞRENCİ YAŞAMI
<b>Alt Program Hedefi</b>	Yükseköğretim öğrencilerine sunulan beslenme ve barınma hizmetlerinin kalitesinin artırılması; öğrencilerin kişisel ve sosyal gelişimi desteklenerek yaşam kalitesinin yükseltilmesi
<b>Faaliyet Adı</b>	Yükseköğretimde Beslenme Hizmetleri
<b>Açıklama</b>	Üniversitemizde beslenme hizmetlerine ilişkin iş ve işlemler yürütülmektedir. Öğrencilerin ekonomik yönden desteklenmesine yönelik olarak kısmi zamanlı çalışma imkanı ve yemek bursu sağlanmaya devam edecektir.

EKONOMİK KOD	2024 Bütçe	2024 Harcama (Haziran)	2025 Bütçe	2026 Tahmin	2027 Tahmin
<i>Personel Giderleri</i>					
<i>Sosyal Güvenlik Kurumuna Devlet Primi Giderleri</i>					
<i>Mal ve Hizmet Alım Giderleri</i>	20.500.000	22.911.430	38.965.000	44.245.000	48.043.000
<i>Faiz Giderleri</i>					
<i>Cari Transferler</i>					
<i>Sermaye Giderleri</i>					
<i>Sermaye Transferleri</i>					
<i>Borç Verme</i>					
<b>BÜTÇE İÇİ TOPLAM KAYNAK</b>	20.500.000	22.911.430	38.965.000	44.245.000	48.043.000
<i>Döner Sermaye</i>					
<i>Özel Hesap</i>					
<i>Diğer Bütçe Dışı Kaynak</i>					
<b>BÜTÇE DIŞI TOPLAM KAYNAK</b>					
<b>FAALİYET MALİYETİ TOPLAMI</b>	20.500.000	22.911.430	38.965.000	44.245.000	48.043.000

## FAALİYET MALİYETLERİ TABLOSU

<b>İdare Adı</b>	İSTANBUL MEDENİYET ÜNİVERSİTESİ
<b>Program Adı</b>	YÜKSEKÖĞRETİM
<b>Alt Program Adı</b>	YÜKSEKÖĞRETİMDE ÖĞRENCİ YAŞAMI
<b>Alt Program Hedefi</b>	Yükseköğretim öğrencilerine sunulan beslenme ve barınma hizmetlerinin kalitesinin artırılması; öğrencilerin kişisel ve sosyal gelişimi desteklenerek yaşam kalitesinin yükseltilmesi
<b>Faaliyet Adı</b>	Yükseköğretimde Kültür ve Spor Hizmetleri
<b>Açıklama</b>	Öğrencilerimizin ders dışında kalan zamanlarda beden ve ruh sağlığının korunması ve dengeli gelişimlerine yardımcı olmak amacıyla kültürel ve sportif etkinlikler devam edecektir.

EKONOMİK KOD	2024 Bütçe	2024 Harcama (Haziran)	2025 Bütçe	2026 Tahmin	2027 Tahmin
<i>Personel Giderleri</i>	836.000	735.426	1.590.000	1.743.000	1.876.000
<i>Sosyal Güvenlik Kurumuna Devlet Primi Giderleri</i>	149.000	11.255	186.000	217.000	233.000
<i>Mal ve Hizmet Alım Giderleri</i>	809.000	84.765	1.158.000	1.313.000	1.427.000
<i>Faiz Giderleri</i>					
<i>Cari Transferler</i>					
<i>Sermaye Giderleri</i>					
<i>Sermaye Transferleri</i>					
<i>Borç Verme</i>					
<b>BÜTÇE İÇİ TOPLAM KAYNAK</b>	1.794.000	831.446	2.934.000	3.273.000	3.536.000
<i>Döner Sermaye</i>					
<i>Özel Hesap</i>					
<i>Diğer Bütçe Dışı Kaynak</i>					
<b>BÜTÇE DIŞI TOPLAM KAYNAK</b>					
<b>FAALİYET MALİYETİ TOPLAMI</b>	1.794.000	831.446	2.934.000	3.273.000	3.536.000

## FAALİYET MALİYETLERİ TABLOSU

<b>İdare Adı</b>	İSTANBUL MEDENİYET ÜNİVERSİTESİ
<b>Program Adı</b>	YÜKSEKÖĞRETİM
<b>Alt Program Adı</b>	YÜKSEKÖĞRETİMDE ÖĞRENCİ YAŞAMI
<b>Alt Program Hedefi</b>	Yükseköğretim öğrencilerine sunulan beslenme ve barınma hizmetlerinin kalitesinin artırılması; öğrencilerin kişisel ve sosyal gelişimi desteklenerek yaşam kalitesinin yükseltilmesi
<b>Faaliyet Adı</b>	Yükseköğretimde Öğrenci Yaşamına İlişkin Diğer Hizmetler
<b>Açıklama</b>	Öğrencilerin gelişimine katkı sağlamak amacıyla öğrenci toplulukları faaliyetleri desteklenmektedir.

EKONOMİK KOD	2024 Bütçe	2024 Harcama (Haziran)	2025 Bütçe	2026 Tahmin	2027 Tahmin
<i>Personel Giderleri</i>					
<i>Sosyal Güvenlik Kurumuna Devlet Primi Giderleri</i>					
<i>Mal ve Hizmet Alım Giderleri</i>	18.000		26.000	30.000	32.000
<i>Faiz Giderleri</i>					
<i>Cari Transferler</i>					
<i>Sermaye Giderleri</i>					
<i>Sermaye Transferleri</i>					
<i>Borç Verme</i>					
<b>BÜTÇE İÇİ TOPLAM KAYNAK</b>	18.000		26.000	30.000	32.000
<i>Döner Sermaye</i>					
<i>Özel Hesap</i>					
<i>Diğer Bütçe Dışı Kaynak</i>					
<b>BÜTÇE DIŞI TOPLAM KAYNAK</b>					
<b>FAALİYET MALİYETİ TOPLAMI</b>	18.000		26.000	30.000	32.000

## FAALİYET MALİYETLERİ TABLOSU

<b>İdare Adı</b>	İSTANBUL MEDENİYET ÜNİVERSİTESİ
<b>Program Adı</b>	YÖNETİM VE DESTEK PROGRAMI
<b>Alt Program Adı</b>	TEFTİŞ, DENETİM VE DANIŞMANLIK HİZMETLERİ
<b>Alt Program Hedefi</b>	
<b>Faaliyet Adı</b>	Hukuki Danışmanlık ve Muhakemat Hizmetleri
<b>Açıklama</b>	Hukuk Müşavirliği tarafından sunulan hizmetlerin etkin bir şekilde yürütülmesi için oluşturulmuştur.

EKONOMİK KOD	2024 Bütçe	2024 Harcama (Haziran)	2025 Bütçe	2026 Tahmin	2027 Tahmin
<i>Personel Giderleri</i>	2.627.000	995.826	3.886.000	4.514.000	5.092.000
<i>Sosyal Güvenlik Kurumuna Devlet Primi Giderleri</i>	351.000	114.571	374.000	434.000	490.000
<i>Mal ve Hizmet Alım Giderleri</i>	72.000	186.024	179.000	203.000	222.000
<i>Faiz Giderleri</i>					
<i>Cari Transferler</i>					
<i>Sermaye Giderleri</i>					
<i>Sermaye Transferleri</i>					
<i>Borç Verme</i>					
<b>BÜTÇE İÇİ TOPLAM KAYNAK</b>	3.050.000	1.296.421	4.439.000	5.151.000	5.804.000
<i>Döner Sermaye</i>					
<i>Özel Hesap</i>					
<i>Diğer Bütçe Dışı Kaynak</i>					
<b>BÜTÇE DIŞI TOPLAM KAYNAK</b>					
<b>FAALİYET MALİYETİ TOPLAMI</b>	3.050.000	1.296.421	4.439.000	5.151.000	5.804.000



## FAALİYET MALİYETLERİ TABLOSU

<b>İdare Adı</b>	İSTANBUL MEDENİYET ÜNİVERSİTESİ
<b>Program Adı</b>	YÖNETİM VE DESTEK PROGRAMI
<b>Alt Program Adı</b>	TEFTİŞ, DENETİM VE DANIŞMANLIK HİZMETLERİ
<b>Alt Program Hedefi</b>	
<b>Faaliyet Adı</b>	İç Denetim
<b>Açıklama</b>	İç Denetim Hizmetleri İç Denetçilerin Çalışma Usul ve Esasları Hakkındaki Yönetmeliğe uygun olarak Rektörlük Makamınca onaylanan İç Denetim Programları çerçevesinde denetim ve izleme faaliyetleri olarak yürütülmektedir.

EKONOMİK KOD	2024 Bütçe	2024 Harcama (Haziran)	2025 Bütçe	2026 Tahmin	2027 Tahmin
<i>Personel Giderleri</i>	1.044.000	416.039	1.439.000	1.672.000	1.885.000
<i>Sosyal Güvenlik Kurumuna Devlet Primi Giderleri</i>	141.000	54.832	194.000	225.000	254.000
<i>Mal ve Hizmet Alım Giderleri</i>					
<i>Faiz Giderleri</i>					
<i>Cari Transferler</i>					
<i>Sermaye Giderleri</i>					
<i>Sermaye Transferleri</i>					
<i>Borç Verme</i>					
<b>BÜTÇE İÇİ TOPLAM KAYNAK</b>	<b>1.185.000</b>	<b>470.871</b>	<b>1.633.000</b>	<b>1.897.000</b>	<b>2.139.000</b>
<i>Döner Sermaye</i>					
<i>Özel Hesap</i>					
<i>Diğer Bütçe Dışı Kaynak</i>					
<b>BÜTÇE DIŞI TOPLAM KAYNAK</b>					
<b>FAALİYET MALİYETİ TOPLAMI</b>	<b>1.185.000</b>	<b>470.871</b>	<b>1.633.000</b>	<b>1.897.000</b>	<b>2.139.000</b>

## FAALİYET MALİYETLERİ TABLOSU

<b>İdare Adı</b>	İSTANBUL MEDENİYET ÜNİVERSİTESİ
<b>Program Adı</b>	YÖNETİM VE DESTEK PROGRAMI
<b>Alt Program Adı</b>	ÜST YÖNETİM, İDARİ VE MALİ HİZMETLER
<b>Alt Program Hedefi</b>	
<b>Faaliyet Adı</b>	Bilgi Teknolojilerine Yönelik Faaliyetler
<b>Açıklama</b>	Üniversitemizin teknolojik altyapısının geliştirilmesi ve sunulan hizmetin kalitesinin artırılmasına yönelik çalışmalar yürütülecektir.

EKONOMİK KOD	2024 Bütçe	2024 Harcama (Haziran)	2025 Bütçe	2026 Tahmin	2027 Tahmin
<i>Personel Giderleri</i>	4.125.000	1.981.948	5.679.000	6.599.000	7.441.000
<i>Sosyal Güvenlik Kurumuna Devlet Primi Giderleri</i>	725.000	447.943	727.000	844.000	953.000
<i>Mal ve Hizmet Alım Giderleri</i>	276.000	142.375	400.000	453.000	492.000
<i>Faiz Giderleri</i>					
<i>Cari Transferler</i>					
<i>Sermaye Giderleri</i>	6.200.000	1.857.999	14.000.000		
<i>Sermaye Transferleri</i>					
<i>Borç Verme</i>					
<b>BÜTÇE İÇİ TOPLAM KAYNAK</b>	11.326.000	4.430.266	20.806.000	7.896.000	8.886.000
<i>Döner Sermaye</i>					
<i>Özel Hesap</i>					
<i>Diğer Bütçe Dışı Kaynak</i>					
<b>BÜTÇE DIŞI TOPLAM KAYNAK</b>					
<b>FAALİYET MALİYETİ TOPLAMI</b>	11.326.000	4.430.266	20.806.000	7.896.000	8.886.000

## FAALİYET MALİYETLERİ TABLOSU

<b>İdare Adı</b>	İSTANBUL MEDENİYET ÜNİVERSİTESİ
<b>Program Adı</b>	YÖNETİM VE DESTEK PROGRAMI
<b>Alt Program Adı</b>	ÜST YÖNETİM, İDARİ VE MALİ HİZMETLER
<b>Alt Program Hedefi</b>	
<b>Faaliyet Adı</b>	Genel Destek Hizmetleri
<b>Açıklama</b>	Üniversitemizde yürütülen bütün hizmet süreçlerine destek sağlayan faaliyetler yürütülecektir.

EKONOMİK KOD	2024 Bütçe	2024 Harcama (Haziran)	2025 Bütçe	2026 Tahmin	2027 Tahmin
<i>Personel Giderleri</i>	26.177.000	20.168.312	40.891.000	47.509.000	53.567.000
<i>Sosyal Güvenlik Kurumuna Devlet Primi Giderleri</i>	2.549.000	2.417.669	3.112.000	3.616.000	4.076.000
<i>Mal ve Hizmet Alım Giderleri</i>	30.073.000	12.925.683	43.016.000	48.787.000	52.943.000
<i>Faiz Giderleri</i>					
<i>Cari Transferler</i>	2.948.000	1.262.000	4.536.000	5.164.000	5.574.000
<i>Sermaye Giderleri</i>					
<i>Sermaye Transferleri</i>					
<i>Borç Verme</i>					
<b>BÜTÇE İÇİ TOPLAM KAYNAK</b>	61.747.000	36.773.664	91.555.000	105.076.000	116.160.000
<i>Döner Sermaye</i>					
<i>Özel Hesap</i>					
<i>Diğer Bütçe Dışı Kaynak</i>					
<b>BÜTÇE DIŞI TOPLAM KAYNAK</b>					
<b>FAALİYET MALİYETİ TOPLAMI</b>	61.747.000	36.773.664	91.555.000	105.076.000	116.160.000

## FAALİYET MALİYETLERİ TABLOSU

<b>İdare Adı</b>	İSTANBUL MEDENİYET ÜNİVERSİTESİ
<b>Program Adı</b>	YÖNETİM VE DESTEK PROGRAMI
<b>Alt Program Adı</b>	ÜST YÖNETİM, İDARİ VE MALİ HİZMETLER
<b>Alt Program Hedefi</b>	
<b>Faaliyet Adı</b>	İnşaat ve Yapı İşlerinin Yürütülmesi
<b>Açıklama</b>	Üniversitemiz taşınmazlarının bakım onarımlarına ve ihtiyaç duyulan fiziki alanlarının inşasına yönelik faaliyetler yönetilecektir.

EKONOMİK KOD	2024 Bütçe	2024 Harcama (Haziran)	2025 Bütçe	2026 Tahmin	2027 Tahmin
<i>Personel Giderleri</i>	21.446.000	15.096.362	30.523.000	35.464.000	39.988.000
<i>Sosyal Güvenlik Kurumuna Devlet Primi Giderleri</i>	2.839.000	1.650.203	3.788.000	4.401.000	4.963.000
<i>Mal ve Hizmet Alım Giderleri</i>	386.000	187.319	552.000	627.000	682.000
<i>Faiz Giderleri</i>					
<i>Cari Transferler</i>					
<i>Sermaye Giderleri</i>	6.000.000	1.967.070	10.000.000	15.000.000	20.000.000
<i>Sermaye Transferleri</i>					
<i>Borç Verme</i>					
<b>BÜTÇE İÇİ TOPLAM KAYNAK</b>	<b>30.671.000</b>	<b>18.900.953</b>	<b>44.863.000</b>	<b>55.492.000</b>	<b>65.633.000</b>
<i>Döner Sermaye</i>					
<i>Özel Hesap</i>					
<i>Diğer Bütçe Dışı Kaynak</i>					
<b>BÜTÇE DIŞI TOPLAM KAYNAK</b>					
<b>FAALİYET MALİYETİ TOPLAMI</b>	<b>30.671.000</b>	<b>18.900.953</b>	<b>44.863.000</b>	<b>55.492.000</b>	<b>65.633.000</b>

## FAALİYET MALİYETLERİ TABLOSU

<b>İdare Adı</b>	İSTANBUL MEDENİYET ÜNİVERSİTESİ
<b>Program Adı</b>	YÖNETİM VE DESTEK PROGRAMI
<b>Alt Program Adı</b>	ÜST YÖNETİM, İDARİ VE MALİ HİZMETLER
<b>Alt Program Hedefi</b>	
<b>Faaliyet Adı</b>	İnsan Kaynakları Yönetimine İlişkin Faaliyetler
<b>Açıklama</b>	Üniversitemizin personel planlamasının yapılması; personel atama, nakil vb. özlük işlemlerinin yürütülmesi; insan kaynağı kapasitesinin artırılmasına yönelik hizmet içi eğitim programlarının iş, işlem ve süreçlere yönelik giderleri bu faaliyet altında izlenecektir.

EKONOMİK KOD	2024 Bütçe	2024 Harcama (Haziran)	2025 Bütçe	2026 Tahmin	2027 Tahmin
<i>Personel Giderleri</i>	9.538.000	4.620.830	13.305.000	15.458.000	17.430.000
<i>Sosyal Güvenlik Kurumuna Devlet Primi Giderleri</i>	1.342.000	632.234	1.801.000	2.093.000	2.359.000
<i>Mal ve Hizmet Alım Giderleri</i>	97.000		139.000	157.000	172.000
<i>Faiz Giderleri</i>					
<i>Cari Transferler</i>	27.010.000	27.010.000	38.615.000	43.794.000	47.536.000
<i>Sermaye Giderleri</i>					
<i>Sermaye Transferleri</i>					
<i>Borç Verme</i>					
<b>BÜTÇE İÇİ TOPLAM KAYNAK</b>	<b>37.987.000</b>	<b>32.263.065</b>	<b>53.860.000</b>	<b>61.502.000</b>	<b>67.497.000</b>
<i>Döner Sermaye</i>					
<i>Özel Hesap</i>					
<i>Diğer Bütçe Dışı Kaynak</i>					
<b>BÜTÇE DIŞI TOPLAM KAYNAK</b>					
<b>FAALİYET MALİYETİ TOPLAMI</b>	<b>37.987.000</b>	<b>32.263.065</b>	<b>53.860.000</b>	<b>61.502.000</b>	<b>67.497.000</b>

## FAALİYET MALİYETLERİ TABLOSU

<b>İdare Adı</b>	İSTANBUL MEDENİYET ÜNİVERSİTESİ
<b>Program Adı</b>	YÖNETİM VE DESTEK PROGRAMI
<b>Alt Program Adı</b>	ÜST YÖNETİM, İDARİ VE MALİ HİZMETLER
<b>Alt Program Hedefi</b>	
<b>Faaliyet Adı</b>	Özel Kalem Hizmetleri
<b>Açıklama</b>	Üst yönetimin çalışma programının düzenlenmesi ile tören, ağırlama vb. faaliyetler yürütülecektir.

EKONOMİK KOD	2024 Bütçe	2024 Harcama (Haziran)	2025 Bütçe	2026 Tahmin	2027 Tahmin
<i>Personel Giderleri</i>					
<i>Sosyal Güvenlik Kurumuna Devlet Primi Giderleri</i>					
<i>Mal ve Hizmet Alım Giderleri</i>	838.000	289.248	1.195.000	1.356.000	1.473.000
<i>Faiz Giderleri</i>					
<i>Cari Transferler</i>					
<i>Sermaye Giderleri</i>					
<i>Sermaye Transferleri</i>					
<i>Borç Verme</i>					
<b>BÜTÇE İÇİ TOPLAM KAYNAK</b>	838.000	289.248	1.195.000	1.356.000	1.473.000
<i>Döner Sermaye</i>					
<i>Özel Hesap</i>					
<i>Diğer Bütçe Dışı Kaynak</i>					
<b>BÜTÇE DIŞI TOPLAM KAYNAK</b>					
<b>FAALİYET MALİYETİ TOPLAMI</b>	838.000	289.248	1.195.000	1.356.000	1.473.000

## FAALİYET MALİYETLERİ TABLOSU

<b>İdare Adı</b>	İSTANBUL MEDENİYET ÜNİVERSİTESİ
<b>Program Adı</b>	YÖNETİM VE DESTEK PROGRAMI
<b>Alt Program Adı</b>	ÜST YÖNETİM, İDARİ VE MALİ HİZMETLER
<b>Alt Program Hedefi</b>	
<b>Faaliyet Adı</b>	Strateji Geliştirme ve Mali Hizmetler
<b>Açıklama</b>	5018 sayılı Kamu Mali Yönetimi ve Kontrol Kanunu doğrultusunda mali yönetim ve kontrole ilişkin iş, işlem ve süreçlere yönelik faaliyetler yürütülecektir.

EKONOMİK KOD	2024 Bütçe	2024 Harcama (Haziran)	2025 Bütçe	2026 Tahmin	2027 Tahmin
<i>Personel Giderleri</i>	4.210.000	2.789.102	5.862.000	6.811.000	7.682.000
<i>Sosyal Güvenlik Kurumuna Devlet Primi Giderleri</i>	617.000	348.181	802.000	933.000	1.052.000
<i>Mal ve Hizmet Alım Giderleri</i>	102.000	11.447	197.000	223.000	244.000
<i>Faiz Giderleri</i>					
<i>Cari Transferler</i>					
<i>Sermaye Giderleri</i>					
<i>Sermaye Transferleri</i>					
<i>Borç Verme</i>					
<b>BÜTÇE İÇİ TOPLAM KAYNAK</b>	4.929.000	3.148.730	6.861.000	7.967.000	8.978.000
<i>Döner Sermaye</i>					
<i>Özel Hesap</i>					
<i>Diğer Bütçe Dışı Kaynak</i>					
<b>BÜTÇE DIŞI TOPLAM KAYNAK</b>					
<b>FAALİYET MALİYETİ TOPLAMI</b>	4.929.000	3.148.730	6.861.000	7.967.000	8.978.000

## FAALİYET MALİYETLERİ TABLOSU

<b>İdare Adı</b>	İSTANBUL MEDENİYET ÜNİVERSİTESİ
<b>Program Adı</b>	YÖNETİM VE DESTEK PROGRAMI
<b>Alt Program Adı</b>	ÜST YÖNETİM, İDARİ VE MALİ HİZMETLER
<b>Alt Program Hedefi</b>	
<b>Faaliyet Adı</b>	Taşınmaz Mal Gelirleriyle Yürütülecek Hizmetler
<b>Açıklama</b>	Üniversitemiz taşınmazlarından elde edilen gelirlerden yürütülecek hizmetlerdir.

EKONOMİK KOD	2024 Bütçe	2024 Harcama (Haziran)	2025 Bütçe	2026 Tahmin	2027 Tahmin
<i>Personel Giderleri</i>					
<i>Sosyal Güvenlik Kurumuna Devlet Primi Giderleri</i>					
<i>Mal ve Hizmet Alım Giderleri</i>	5.131.000		7.336.000	8.320.000	9.031.000
<i>Faiz Giderleri</i>					
<i>Cari Transferler</i>					
<i>Sermaye Giderleri</i>					
<i>Sermaye Transferleri</i>					
<i>Borç Verme</i>					
<b>BÜTÇE İÇİ TOPLAM KAYNAK</b>	5.131.000		7.336.000	8.320.000	9.031.000
<i>Döner Sermaye</i>					
<i>Özel Hesap</i>					
<i>Diğer Bütçe Dışı Kaynak</i>					
<b>BÜTÇE DIŞI TOPLAM KAYNAK</b>					
<b>FAALİYET MALİYETİ TOPLAMI</b>	5.131.000		7.336.000	8.320.000	9.031.000



**FAALİYET MALİYETLERİ TABLOSU**

**İdare Adı** İSTANBUL MEDENİYET ÜNİVERSİTESİ  
**Program Adı** YÖNETİM VE DESTEK PROGRAMI  
**Alt Program Adı** ÜST YÖNETİM, İDARİ VE MALİ HİZMETLER  
**Alt Program Hedefi**  
**Faaliyet Adı** Yükseköğretimde Öğrencilere Yönelik İdari Hizmetler

**Açıklama**

Öğrenci İşleri Dairesi Başkanlığı, Üniversitemiz öğrencilerinin kayıt, yazışma, harç tahsili ve diğer işlemlerini yapmakla görevlidir. Sağlık Kültür Spor Dairesi Başkanlığı ise öğrencilerin barınma, beslenme, çalışma, dinlenme, boş zamanını değerlendirmek, sağlık ve sosyal durumlarının iyileşmesine, yeteneklerinin ve kişiliklerinin sağlıklı bir şekilde gelişmesine imkân verecek hizmetler sunmak ve birlikte düzenli ve disiplinli çalışma, dinlenme ve eğlence alışkanlıkları kazandırmakla görevlidir. Bu işlemleri gerçekleştirmek üzere personel ile mal, hizmet alımı giderleri için ödenek teklif edilmiştir.

EKONOMİK KOD	2024 Bütçe	2024 Harcama (Haziran)	2025 Bütçe	2026 Tahmin	2027 Tahmin
<i>Personel Giderleri</i>	14.314.000	7.475.909	20.973.000	24.368.000	27.477.000
<i>Sosyal Güvenlik Kurumuna Devlet Primi Giderleri</i>	2.008.000	939.273	2.349.000	2.731.000	3.078.000
<i>Mal ve Hizmet Alım Giderleri</i>	231.000	465.741	328.000	370.000	402.000
<i>Faiz Giderleri</i>					
<i>Cari Transferler</i>					
<i>Sermaye Giderleri</i>					
<i>Sermaye Transferleri</i>					
<i>Borç Verme</i>					
<b>BÜTÇE İÇİ TOPLAM KAYNAK</b>	16.553.000	8.880.923	23.650.000	27.469.000	30.957.000
<i>Döner Sermaye</i>					
<i>Özel Hesap</i>					
<i>Diğer Bütçe Dışı Kaynak</i>					
<b>BÜTÇE DIŞI TOPLAM KAYNAK</b>					
<b>FAALİYET MALİYETİ TOPLAMI</b>	16.553.000	8.880.923	23.650.000	27.469.000	30.957.000

## E. FAALİYETLER DÜZEYİNDE İSTANBUL MEDENİYET ÜNİVERSİTESİ PERFORMANS PROGRAMI MALİYETİ

PROGRAM SINIFLANDIRMASI	2025			2026			2027		
	BÜTÇE İÇİ	BÜTÇE DIŞI	TOPLAM	BÜTÇE İÇİ	BÜTÇE DIŞI	TOPLAM	BÜTÇE İÇİ	BÜTÇE DIŞI	TOPLAM
<b>ARAŞTIRMA, GELİŞTİRME VE YENİLİK</b>	<b>5.892.000</b>	<b>66.952.000</b>	<b>72.844.000</b>	<b>6.962.000</b>	<b>80.550.000</b>	<b>87.512.000</b>	<b>7.881.000</b>	<b>93.449.000</b>	<b>101.330.000</b>
<b>ARAŞTIRMA ALTYAPILARI</b>	5.000.000	750.000	5.750.000	5.951.000	850.000	6.801.000	6.785.000	950.000	7.735.000
<i>Yükseköğretim Kurumları Araştırma Altyapısı Kurulması ve Geliştirilmesi</i>	5.000.000	750.000	5.750.000	5.951.000	850.000	6.801.000	6.785.000	950.000	7.735.000
<b>YÜKSEKÖĞRETİMDE BİLİMSEL ARAŞTIRMA VE GELİŞTİRME</b>	892.000	66.202.000	67.094.000	1.011.000	79.700.000	80.711.000	1.096.000	92.499.000	93.595.000
<i>Yükseköğretim Kurumlarının Bilimsel Araştırma Projeleri</i>	892.000	66.202.000	67.094.000	1.011.000	79.700.000	80.711.000	1.096.000	92.499.000	93.595.000
<b>HAYAT BOYU ÖĞRENME</b>	<b>0</b>	<b>932.000</b>	<b>932.000</b>	<b>0</b>	<b>1.050.000</b>	<b>1.050.000</b>	<b>0</b>	<b>1.150.000</b>	<b>1.150.000</b>
<b>YÜKSEKÖĞRETİM KURUMLARI SÜREKLİ EĞİTİM FAALİYETLERİ</b>	0	932.000	932.000	0	1.050.000	1.050.000	0	1.150.000	1.150.000
<i>Toplum Hizmetine Sunulan Eğitim Programları, Kurs ve Seminerler</i>	0	932.000	932.000	0	1.050.000	1.050.000	0	1.150.000	1.150.000
<b>TEDAVİ EDİCİ SAĞLIK</b>	<b>50.643.000</b>	<b>23.829.000</b>	<b>74.472.000</b>	<b>59.431.000</b>	<b>25.963.000</b>	<b>85.394.000</b>	<b>66.657.000</b>	<b>27.850.000</b>	<b>94.507.000</b>
<b>TEDAVİ HİZMETLERİ</b>	50.643.000	23.829.000	74.472.000	59.431.000	25.963.000	85.394.000	66.657.000	27.850.000	94.507.000
<i>Ağız ve Diş Sağlığı Hizmetleri</i>	36.402.000	23.829.000	60.231.000	43.219.000	25.963.000	69.182.000	49.157.000	27.850.000	77.007.000
<i>Diş Hekimliği Hastanesi Tarafından Yapılacak Taban Ödeme</i>	14.241.000	0	14.241.000	16.212.000	0	16.212.000	17.500.000	0	17.500.000
<b>YÜKSEKÖĞRETİM</b>	<b>1.693.838.000</b>	<b>2.500.000</b>	<b>1.696.338.000</b>	<b>1.983.251.000</b>	<b>2.750.000</b>	<b>1.986.001.000</b>	<b>2.229.357.000</b>	<b>2.900.000</b>	<b>2.232.257.000</b>
<b>ÖĞRETİM ELEMANLARINA SAĞLANAN BURS VE DESTEKLER</b>	0	2.500.000	2.500.000	0	2.750.000	2.750.000	0	2.900.000	2.900.000
<i>Araştırma Görevlileri Yurtdışı Araştırma Bursu Hizmetleri</i>	0	2.500.000	2.500.000	0	2.750.000	2.750.000	0	2.900.000	2.900.000
<b>ÖN LİSANS EĞİTİMİ, LİSANS EĞİTİMİ VE LİSANSÜSTÜ EĞİTİM</b>	1.651.913.000	0	1.651.913.000	1.935.703.000	0	1.935.703.000	2.177.746.000	0	2.177.746.000
<i>Doktora ve Tıpta Uzmanlık Eğitimi</i>	28.994.000	0	28.994.000	33.684.000	0	33.684.000	37.952.000	0	37.952.000
<i>Yükseköğretim Kurumları Bilgi ve Kültürel Kaynaklar ile Sportif Altyapının Geliştirilmesi Hizmetleri</i>	19.343.000	0	19.343.000	15.493.000	0	15.493.000	17.458.000	0	17.458.000
<i>Yükseköğretim Kurumları Birinci Öğretim</i>	1.602.746.000	0	1.602.746.000	1.885.584.000	0	1.885.584.000	2.121.313.000	0	2.121.313.000
<i>Yükseköğretim Kurumları Tezsiz Yüksek Lisans</i>	830.000	0	830.000	942.000	0	942.000	1.023.000	0	1.023.000
<b>YÜKSEKÖĞRETİMDE ÖĞRENCİ YAŞAMI</b>	41.925.000	0	41.925.000	47.548.000	0	47.548.000	51.611.000	0	51.611.000
<i>Yükseköğretimde Beslenme Hizmetleri</i>	38.965.000	0	38.965.000	44.245.000	0	44.245.000	48.043.000	0	48.043.000
<i>Yükseköğretimde Kültür ve Spor Hizmetleri</i>	2.934.000	0	2.934.000	3.273.000	0	3.273.000	3.536.000	0	3.536.000
<i>Yükseköğretimde Öğrenci Yaşamına İlişkin Diğer Hizmetler</i>	26.000	0	26.000	30.000	0	30.000	32.000	0	32.000
<b>YÖNETİM VE DESTEK PROGRAMI</b>	<b>256.198.000</b>	<b>0</b>	<b>256.198.000</b>	<b>282.126.000</b>	<b>0</b>	<b>282.126.000</b>	<b>316.558.000</b>	<b>0</b>	<b>316.558.000</b>
<b>TEFTİŞ, DENETİM VE DANIŞMANLIK HİZMETLERİ</b>	6.072.000	0	6.072.000	7.048.000	0	7.048.000	7.943.000	0	7.943.000
<i>Hukuki Danışmanlık ve Muhakemat Hizmetleri</i>	4.439.000	0	4.439.000	5.151.000	0	5.151.000	5.804.000	0	5.804.000
<i>İç Denetim</i>	1.633.000	0	1.633.000	1.897.000	0	1.897.000	2.139.000	0	2.139.000
<b>ÜST YÖNETİM, İDARİ VE MALİ HİZMETLER</b>	250.126.000	0	250.126.000	275.078.000	0	275.078.000	308.615.000	0	308.615.000
<i>Bilgi Teknolojilerine Yönelik Faaliyetler</i>	20.806.000	0	20.806.000	7.896.000	0	7.896.000	8.886.000	0	8.886.000
<i>Genel Destek Hizmetleri</i>	91.555.000	0	91.555.000	105.076.000	0	105.076.000	116.160.000	0	116.160.000
<i>İnşaat ve Yapı İşlerinin Yürütülmesi</i>	44.863.000	0	44.863.000	55.492.000	0	55.492.000	65.633.000	0	65.633.000
<i>İnsan Kaynakları Yönetimine İlişkin Faaliyetler</i>	53.860.000	0	53.860.000	61.502.000	0	61.502.000	67.497.000	0	67.497.000
<i>Özel Kalem Hizmetleri</i>	1.195.000	0	1.195.000	1.356.000	0	1.356.000	1.473.000	0	1.473.000
<i>Strateji Geliştirme ve Mali Hizmetler</i>	6.861.000	0	6.861.000	7.967.000	0	7.967.000	8.978.000	0	8.978.000
<i>Taşınmaz Mal Gelirleriyle Yürütülecek Hizmetler</i>	7.336.000	0	7.336.000	8.320.000	0	8.320.000	9.031.000	0	9.031.000
<i>Yükseköğretimde Öğrencilere Yönelik İdari Hizmetler</i>	23.650.000	0	23.650.000	27.469.000	0	27.469.000	30.957.000	0	30.957.000
<b>GENEL TOPLAM</b>	<b>2.006.571.000</b>	<b>94.213.000</b>	<b>2.100.784.000</b>	<b>2.331.770.000</b>	<b>110.313.000</b>	<b>2.442.083.000</b>	<b>2.620.453.000</b>	<b>125.349.000</b>	<b>2.745.802.000</b>

## F. EKONOMİK SINIFLANDIRMA DÜZEYİNDE İDARE PERFORMANS PROGRAMI MALİYETİ

EKONOMİK KOD	2025				2026				2027			
	HİZMET PROGRAMLARI TOPLAM	YÖNETİM VE DESTEK PROGRAMI	PROGRAM DIŞI GİDERLER	TOPLAM	HİZMET PROGRAMLARI TOPLAM	YÖNETİM VE DESTEK PROGRAMI	PROGRAM DIŞI GİDERLER	TOPLAM	HİZMET PROGRAMLARI TOPLAM	YÖNETİM VE DESTEK PROGRAMI	PROGRAM DIŞI GİDERLER	TOPLAM
<i>Personel Giderleri</i>	1.329.081.000	122.558.000		1.451.639.000	1.544.210.000	142.395.000		1.686.605.000	1.738.823.000	160.562.000		1.899.385.000
<i>Sosyal Güvenlik Kurumuna Devlet Primi Giderleri</i>	149.746.000	13.147.000		162.893.000	174.000.000	15.277.000		189.277.000	196.147.000	17.225.000		213.372.000
<i>Mal ve Hizmet Alım Giderleri</i>	79.903.000	53.342.000		133.245.000	90.618.000	60.496.000		151.114.000	98.366.000	65.661.000		164.027.000
<i>Faiz Giderleri</i>				0				0				0
<i>Cari Transferler</i>	16.143.000	43.151.000		59.294.000	18.369.000	48.958.000		67.327.000	19.841.000	53.110.000		72.951.000
<i>Sermaye Giderleri</i>	175.500.000	24.000.000		199.500.000	222.447.000	15.000.000		237.447.000	250.718.000	20.000.000		270.718.000
<i>Sermaye Transferleri</i>				0				0				0
<i>Borç Verme</i>				0				0				0
<i>Yedek Ödenekler</i>				0				0				0
<b>BÜTÇE İÇİ TOPLAM KAYNAK</b>	<b>1.750.373.000</b>	<b>256.198.000</b>	<b>0</b>	<b>2.006.571.000</b>	<b>2.049.644.000</b>	<b>282.126.000</b>	<b>0</b>	<b>2.331.770.000</b>	<b>2.303.895.000</b>	<b>316.558.000</b>	<b>0</b>	<b>2.620.453.000</b>
<i>Döner Sermaye</i>	57.463.000			57.463.000	66.113.000			66.113.000	74.599.000			74.599.000
<i>Özel Hesap</i>	24.000.000			24.000.000	28.000.000			28.000.000	32.000.000			32.000.000
<i>Diğer Bütçe Dışı Kaynak</i>	12.750.000			12.750.000	16.200.000			16.200.000	18.750.000			18.750.000
<b>BÜTÇE DIŞI TOPLAM KAYNAK</b>	<b>94.213.000</b>	<b>0</b>	<b>0</b>	<b>94.213.000</b>	<b>110.313.000</b>	<b>0</b>	<b>0</b>	<b>110.313.000</b>	<b>125.349.000</b>	<b>0</b>	<b>0</b>	<b>125.349.000</b>
<b>GENEL TOPLAM</b>	<b>1.844.586.000</b>	<b>256.198.000</b>	<b>0</b>	<b>2.100.784.000</b>	<b>2.159.957.000</b>	<b>282.126.000</b>	<b>0</b>	<b>2.442.083.000</b>	<b>2.429.244.000</b>	<b>316.558.000</b>	<b>0</b>	<b>2.745.802.000</b>

## G. DİĞER HUSUSLAR

### FAALİYETLERDEN SORUMLU HARCAMA BİRİMLERİ

İdare Adı İSTANBUL MEDENİYET ÜNİVERSİTESİ

Yıl 2025 (Cumhurbaşkanı Teklifi)

PROGRAM	ALT PROGRAM	FAALİYET	SORUMLU HARCAMA BİRİMİ
ARAŞTIRMA, GELİŞTİRME VE YENİLİK	ARAŞTIRMA ALTYAPILARI	Yükseköğretim Kurumları Araştırma Altyapısı Kurulması ve Geliştirilmesi	ÖZEL KALEM (REKTÖRLÜK)
	YÜKSEKÖĞRETİMDE BİLİMSEL ARAŞTIRMA VE GELİŞTİRME	Yükseköğretim Kurumlarının Bilimsel Araştırma Projeleri	ÖZEL KALEM (REKTÖRLÜK)
TEDAVİ EDİCİ SAĞLIK	TEDAVİ HİZMETLERİ	Ağız ve Diş Sağlığı Hizmetleri	DİŞ HEKİMLİĞİ FAKÜLTESİ
		Diş Hekimliği Hastanesi Tarafından Yapılacak Taban Ödeme	DİŞ HEKİMLİĞİ FAKÜLTESİ
YÜKSEKÖĞRETİM	ÖN LİSANS EĞİTİMİ, LİSANS EĞİTİMİ VE LİSANSÜSTÜ EĞİTİM	Doktora ve Tıpta Uzmanlık Eğitimi	İDARİ VE MALİ İŞLER DAİRE BAŞKANLIĞI, LİSANSÜSTÜ EĞİTİM ENSTİTÜSÜ, BİLİM TARİHİ ENSTİTÜSÜ
		Yükseköğretim Kurumları Bilgi ve Kültürel Kaynaklar ile Sportif Altyapının Geliştirilmesi Hizmetleri	KÜTÜPHANE VE DOKÜMANTASYON DAİRE BAŞKANLIĞI
		Yükseköğretim Kurumları Birinci Öğretim	ÖZEL KALEM (REKTÖRLÜK), İDARİ VE MALİ İŞLER DAİRE BAŞKANLIĞI, YAPI İŞLERİ VE TEKNİK DAİRE BAŞKANLIĞI, TIP FAKÜLTESİ, DİŞ HEKİMLİĞİ FAKÜLTESİ, SAĞLIK BİLİMLERİ FAKÜLTESİ, MÜHENDİSLİK VE DOĞA BİLİMLERİ FAKÜLTESİ, SİVİL HAVACILIK YÜKSEKOKULU, EĞİTİM BİLİMLERİ FAKÜLTESİ, HUKUK FAKÜLTESİ, SİYASAL BİLGİLER FAKÜLTESİ, SANAT, TASARIM VE MİMARLIK FAKÜLTESİ, EDEBİYAT FAKÜLTESİ, TURİZM FAKÜLTESİ, YABANCI DİLLER YÜKSEKOKULU, İSLAMİ İLİMLER FAKÜLTESİ
		Yükseköğretim Kurumları Tezsiz Yüksek Lisans	ÖZEL KALEM (GENEL SEKRETERLİK), LİSANSÜSTÜ EĞİTİM ENSTİTÜSÜ
	YÜKSEKÖĞRETİMDE ÖĞRENCİ YAŞAMI	Yükseköğretimde Beslenme Hizmetleri	SAĞLIK, KÜLTÜR VE SPOR DAİRE BAŞKANLIĞI
		Yükseköğretimde Kültür ve Spor Hizmetleri	SAĞLIK, KÜLTÜR VE SPOR DAİRE BAŞKANLIĞI
Yükseköğretimde Öğrenci Yaşamına İlişkin Diğer Hizmetler		SAĞLIK, KÜLTÜR VE SPOR DAİRE BAŞKANLIĞI	
YÖNETİM VE DESTEK PROGRAMI	TEFTİŞ, DENETİM VE DANIŞMANLIK HİZMETLERİ	Hukuki Danışmanlık ve Muhakemat Hizmetleri	HUKUK MÜŞAVİRLİĞİ
		İç Denetim	ÖZEL KALEM (REKTÖRLÜK)

ÜST YÖNETİM, İDARİ VE MALİ HİZMETLER	Bilgi Teknolojilerine Yönelik Faaliyetler	BİLGİ İŞLEM DAİRE BAŞKANLIĞI
	Genel Destek Hizmetleri	ÖZEL KALEM (GENEL SEKRETERLİK), İDARİ VE MALİ İŞLER DAİRE BAŞKANLIĞI, BİLGİ İŞLEM DAİRE BAŞKANLIĞI
	İnsan Kaynakları Yönetimine İlişkin Faaliyetler	PERSONEL DAİRE BAŞKANLIĞI
	İnşaat ve Yapı İşlerinin Yürütülmesi	YAPI İŞLERİ VE TEKNİK DAİRE BAŞKANLIĞI
	Özel Kalem Hizmetleri	ÖZEL KALEM (REKTÖRLÜK)
	Strateji Geliştirme ve Mali Hizmetler	STRATEJİ GELİŞTİRME DAİRE BAŞKANLIĞI
	Taşınmaz Mal Gelirleriyle Yürütülecek Hizmetler	İDARİ VE MALİ İŞLER DAİRE BAŞKANLIĞI
	Yükseköğretimde Öğrencilere Yönelik İdari Hizmetler	İDARİ VE MALİ İŞLER DAİRE BAŞKANLIĞI, SAĞLIK, KÜLTÜR VE SPOR DAİRE BAŞKANLIĞI, ÖĞRENCİ İŞLERİ DAİRE BAŞKANLIĞI