

STRATEJİ GELİŞTİRME DAİRESİ BAŞKANLIĞI



**HİTİT**  
ÜNİVERSİTESİ

# 2025 MALİ YILI PERFORMANS PROGRAMI





**Ekonomik kalkınma,  
Türkiye'nin hür, bağımsız,  
daima daha kuvvetli, daima  
daha refahlı Türkiye  
idealinin bel kemiğidir.**

*K. Atatürk*

## ÜST YÖNETİCİ SUNUŞU



2006 yılında Hitit Üniversitesi adını alarak kurulan Üniversitemiz, aradan geçen sürede, üniversitelerden beklenen en temel işlevleri yapmanın yanı sıra, topluma her alanda katkı sağlayan, üniversite-sanayi, üniversite-STK, üniversite-şehir iş birliğini önceleyen, her geçen gün daha fazla tercih edilen bir yükseköğretim kurumu haline gelmiştir.

Eğitim-öğretim, araştırma-geliştirme, topluma hizmet, uluslararasılaşma ve kurumsal kapasite çerçevesinde toplam 5 amaç, 19 hedef altında belirlenen ve 68 performans göstergesi ile hazırlanan Stratejik Planımız (güncellenmiş versiyon 2023), performans göstergeleriyle ilişkilendirilen 199 eylemi içeren Hitit Eylem Planı (HEP) bağlamında dijital olarak takip edilmektedir. Oluşturulan Eylem Planı kapsamındaki faaliyetler, ülkemizin 2024 hedefleriyle uyumlu bir şekilde yürütülürken, tüm paydaşlarımızla birlikte yerel değerleri benimseyen, insan odaklı, yenilikçi ve sürekli gelişim felsefesiyle hedeflerine emin ve kararlı adımlarla ilerlemeye devam etmektedir.

Hitit Üniversitesi aynı zamanda Türkiye'de "Makine ve İmalat Teknolojileri" alanında ihtisaslaşan tek üniversite sıfatıyla, bölgemizdeki sanayi kuruluşları için de önemli katkıları olabilecek savunma sanayi, sağlık teknolojileri ve gıda teknolojileri alanındaki projelere öncelik vermektedir.

Kamu kaynaklarının kullanımı konusunda kamuoyunu bilgilendirme sorumluluğuyla şeffaf bir yönetim tarzını benimseyen Hitit Üniversitesi, önceki yıllarda olduğu gibi 2024 yılında yaptığı hizmetleri ve devam etmekte olan çalışmalarını içeren bir performans programı hazırlamıştır.

Mali saydamlık ve hesap verebilirlik ilkeleri doğrultusunda Program Bütçeye uygun olarak hazırlanan Hitit Üniversitesi 2025 Mali Yılı Performans Programı ilgili kurumların ve kamuoyunun bilgisine saygıyla arz olunur.

**Prof. Dr. Ali Osman ÖZTÜRK**  
Rektör

## İÇİNDEKİLER

A-Yetki Görev ve Sorumluluklar.....	5
B- Teşkilat Yapısı.....	6
C- Fiziksel Kaynaklar .....	37
D - İnsan Kaynakları.....	50
E- Diğer Hususlar.....	54
A- Temel Politika ve Öncelikler.....	68
B- Amaç ve Hedefler .....	39
3- İDARE PERFORMANS BİLGİSİ .....	54
4- Faaliyet Maliyetleri .....	65

## TABLULAR DİZİNİ

Tablo 1: Kampüs Alanları.....	37
Tablo 2: Taşınmaz Bilgileri.....	39
Tablo 3: Taşınır Bilgileri.....	40
Tablo 4: Taşıt Bilgileri.....	40
Tablo 5: Eğitim Alanları (Derslikler).....	41
Tablo 6: Sosyal Alanlar.....	41
Tablo 7: Toplantı – Konferans Salonları.....	41
Tablo 8: Hizmet Alanları.....	42
Tablo 9: Arşiv/Depo Alanları.....	42
Tablo 10: Üniversitemiz Tarafından Yazılan Yazılımlar.....	43
Tablo 11: Üniversitemiz Tarafından Kullanılan Diğer Yazılımlar.....	44
Tablo 12: Kütüphane Kaynakları.....	45
Tablo 13: Elektronik Kitap Veri Tabanları.....	46
Tablo 14: Personel Sayıları.....	50
Tablo 15: Akademik Personel Sayıları.....	51
Tablo 16: Akademik Personelin Yaşa Göre Dağılımı.....	51
Tablo 17: Yabancı Uyruklu Akademik Personel Dağılımı.....	52
Tablo 18: 2024 Yılı Akademik Personel Görevlendirmeleri.....	52
Tablo 19: İdari Personel Sayıları.....	53
Tablo 20: Sözleşmeli Personel Sayıları.....	53
Tablo 21: Sürekli İşçi Personelin Dağılımı.....	53
Tablo 22: Yıllara Göre Öğrenci Sayıları ve Değişim Oranları.....	55
Tablo 23: 2024 Yılı Birim Bazında Öğrenci Sayıları.....	56
Tablo 24: Üniversitemize Kayıt Yaptıran Yabancı Uyruklu Öğrenci Sayıları.....	56
Tablo 25: 2024 Yılı Öğrenci Kontenjanları ve Doluluk Oranları.....	57
Tablo 26: 2024 Yılı Öğrenci Kulüpleri ve Üye Öğrenci Sayıları.....	58
Tablo 27: 2024 Yılı İçerisinde Yapılan Ön Mali Kontrol Bilgileri.....	66
Tablo 28: Amaç ve Hedefler.....	40
Tablo 29: Alt Program Hedefleri Ve Stratejik Plan İlişkisi.....	43
Tablo 30: Program Performans Tablosu 1.....	54
Tablo 31: Program Performans Tablosu 2.....	58
Tablo 32: Program Performans Tablosu 3.....	59
Tablo 33: Program Performans Tablosu 4.....	62
Tablo 34: Program Performans Tablosu 5.....	60
Tablo 35: Program Performans Tablosu 6.....	62
Tablo 36: Faaliyet Maliyetleri Tablosu 1.....	65
Tablo 37: Faaliyet Maliyetleri Tablosu 2.....	66
Tablo 38: Faaliyet Maliyetleri Tablosu 3.....	67
Tablo 39: Faaliyet Maliyetleri Tablosu 4.....	68
Tablo 40: Faaliyet Maliyetleri Tablosu 5.....	69
Tablo 41: Faaliyet Maliyetleri Tablosu 6.....	70
Tablo 42: Faaliyet Maliyetleri Tablosu 7.....	71
Tablo 43: Faaliyet Maliyetleri Tablosu 8.....	72
Tablo 44: Faaliyet Maliyetleri Tablosu 9.....	73

Tablo 45: Faaliyet Maliyetleri Tablosu 10 .....	74
Tablo 46: Faaliyet Maliyetleri Tablosu 11 .....	75
Tablo 47: Faaliyet Maliyetleri Tablosu 12 .....	76
Tablo 48: Faaliyet Maliyetleri Tablosu 13 .....	77
Tablo 49: Faaliyet Maliyetleri Tablosu 14 .....	78
Tablo 50: Faaliyet Maliyetleri Tablosu 15 .....	79
Tablo 51: Faaliyet Maliyetleri Tablosu 16 .....	80
Tablo 52: Faaliyet Maliyetleri Tablosu 17 .....	81
Tablo 53: Faaliyet Maliyetleri Tablosu 18 .....	82
Tablo 54: Faaliyet Maliyetleri Tablosu 19 .....	83
Tablo 55: Faaliyet Maliyetleri Tablosu 20 .....	84
Tablo 56: Faaliyet Maliyetleri Tablosu 21 .....	85
Tablo 57: Faaliyet Maliyetleri Tablosu 22 .....	86
Tablo 58: Faaliyet Maliyetleri Tablosu 23 .....	87
Tablo 59: Faaliyetler Düzeyinde İdare Performans Maliyeti Tablosu .....	88
Tablo 60: Ekonomik Sınıflandırma Düzeyinde İdare Performans Programı Maliyeti Tablosu.....	90
Tablo 61: Faaliyetlerden Sorumlu Harcama Birimleri Tablosu .....	92
Tablo 62: Performans Göstergeleri İzlenmesinden Sorumlu Birimler Tablosu .....	95



## ŞEKİLLER DİZİNİ

Şekil 1: Akademik Teşkilat Şeması .....	14
Şekil 2: İdari Teşkilat Şeması .....	15

## GRAFİKLER DİZİNİ

Grafik 1: Akademik Personelin Unvanlarına Göre Yüzdeler Dağılımı .....	51
Grafik 2: Yıllara Göre Öğrenci Sayıları .....	56
Grafik 3: 2024 Yılı Birim Bazında Öğrenci Sayıları .....	56

I

# GENEL BİLGİLER

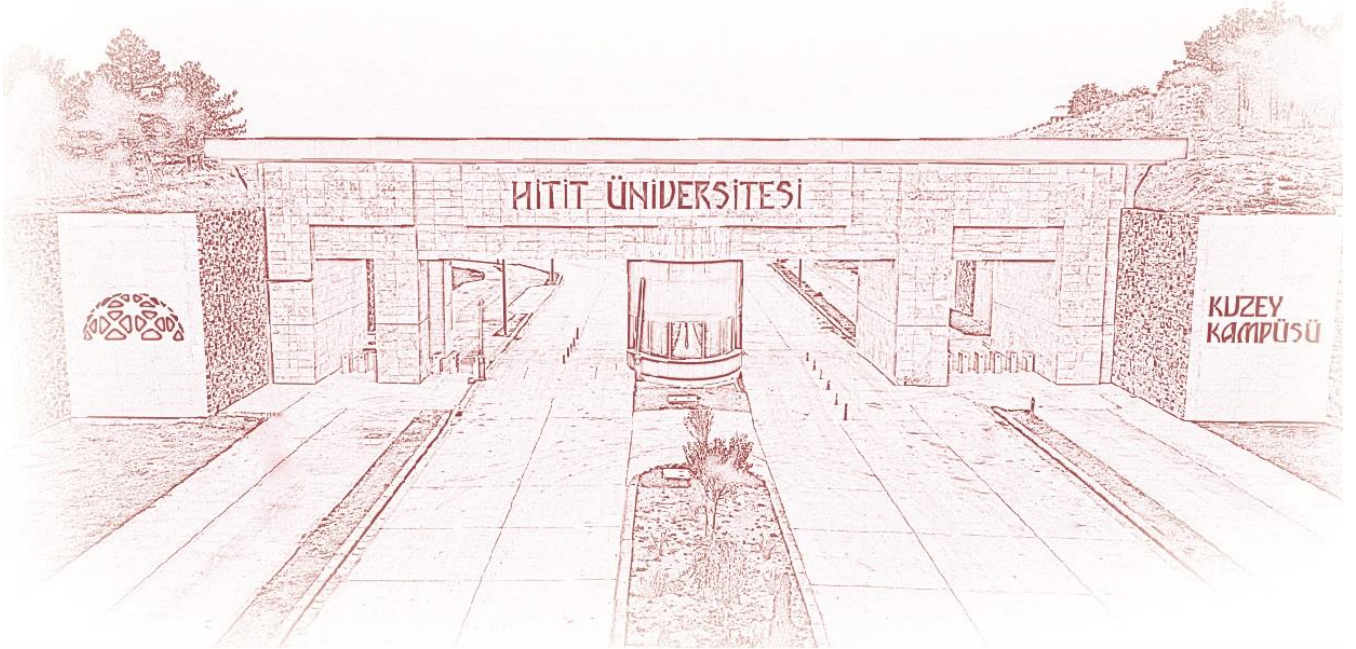

**HİTİT**  
ÜNİVERSİTESİ



## ≡ M İ S Y O N U M U Z ≡

Yaşadığı toplumun gereksinimlerini belirleyip çözüm üreten, gelişime ve yeniliğe açık, etik değerlere bağlı, millî hassasiyetlere sahip meslek insanları yetiştirmek ve evrensel standartlarda ürettiği bilgiyi insanlığa yararlı çıktılara dönüştürecek bilimsel çalışmalar gerçekleştirmek.

## ≡ V İ Z Y O N U M U Z ≡

Uluslararası standartlarda bilimsel saygınlığa sahip, tercih edilen bir dünya üniversitesi olmak.

## ≡ K A L İ T E P O L İ T İ K A M I Z ≡

Eğitim-öğretim, araştırma-geliştirme, topluma hizmet ve yönetim faaliyetlerimizin;

- Hitit Üniversitesinin misyonu ve vizyonu doğrultusunda,
  - Tüm paydaşlarımızca benimsenen toplam kalite yönetimi anlayışıyla,
  - Etik değerlere ve hukuki ilkelere dayalı,
  - İnsan odaklı, yenilikçi ve sürekli iyileştirme prensibiyle,
- gerçekleştirilmesidir.

## Tarihçe

Hitit Üniversitesinin temeli, Milli Eğitim Bakanlığına bağlı olarak, alanlarında ara eleman yetiştirmek ve öğrencilerine teknik bilgiler vermek amacıyla 1975-1976 Eğitim-Öğretim Yılında kurulan Çorum Makine Meslek Yüksekokulu ile atılmıştır. Meslek Yüksekokulu daha sonra 1982 yılında çıkarılan 41 sayılı Kanun Hükmünde Kararname ile Ondokuz Mayıs Üniversitesine bağlanmıştır. 27 Haziran 1987 tarih ve 3389 sayılı Kanun'la Ondokuz Mayıs Üniversitesi bünyesinde Çorum'da kurulan Mühendislik Fakültesi 03 Temmuz 1992 tarih ve 3837 sayılı Kanun'la Gazi Üniversitesine devredilmiştir. Ardından yine Gazi Üniversitesine bağlı olarak İlahiyat Fakültesi, Mühendislik Fakültesi, İktisadi ve İdari Bilimler Fakültesi, Fen Edebiyat Fakültesi, Sağlık Yüksekokulu, Meslek Yüksekokulu, Sungurlu Meslek Yüksekokulu ve Osmancık Meslek Yüksekokulu kurularak eğitim, öğretim ve araştırma hizmetlerine başlanmıştır.

17 Mart 2006 tarih ve 26111 sayılı Resmi Gazetede yayımlanan 5467 sayılı Kanunla Çorum'da bulunan tüm birimler Hitit Üniversitesi çatısı altında toplanmış ve yeni bir tüzel kişiliğe kavuşmuştur. Yüksek Öğretim Kurulu kararları ile 2009 yılında Osmancık Meslek Yüksekokulu'nun ismi Osmancık Ömer Derindere Meslek Yüksekokulu, 2015 yılında Alaca Meslek Yüksekokulu'nun ismi ise Alaca Avni Çelik Meslek Yüksekokulu olarak değiştirilmiştir. Merkezde bulunan Meslek Yüksekokulu, 2014 yılında Teknik Bilimler Meslek Yüksekokulu ve Sosyal Bilimler Meslek Yüksekokulu olarak ikiye ayrılmıştır. Beden Eğitimi ve Spor Yüksekokulu 30 Temmuz 2017 tarih ve 30139 sayılı Resmi Gazetede yayımlanan Bakanlar Kurulu Kararı ile Spor Bilimleri Fakültesine, Sağlık Yüksekokulu 06 Temmuz 2018 tarih ve 30470 sayılı Resmi Gazete' de yayımlanan Bakanlar Kurulu Kararı ile Sağlık Bilimleri Fakültesine dönüştürülmüştür.

Üniversitemizde 2024 yılı itibarıyla 11 Fakülte, 1 Lisansüstü Eğitim Enstitüsü, 1 Yüksekokul, 7 Meslek Yüksekokulu ve 19 Uygulama ve Araştırma Merkezi bulunmaktadır. Dış Hekimliği Fakültesi, Veteriner Fakültesi ve Turizm Fakültesi idari ve akademik teşkilatlanma süreci devam etmektedir.

### Kronolojik Sıralama

Fakülteler	Kuruluş Tarihi	Eğitim Öğretime Başlama Yılı
Mühendislik Fakültesi	27.06.1987	2000
İlahiyat Fakültesi	11.07.1992	1993
İktisadi ve İdari Bilimler Fakültesi	11.07.1992	1998
Veteriner Fakültesi	11.07.1992	-
Sağlık Bilimleri Fakültesi*	02.11.1996	1997
Fen Edebiyat Fakültesi	28.08.2003	2003
Tıp Fakültesi	17.03.2006	2009
Spor Bilimleri Fakültesi**	28.04.2009	2011
Güzel Sanatlar, Tasarım ve Mimarlık Fakültesi	25.04.2013	2018
Turizm Fakültesi	27.08.2015	-
Diş Hekimliği Fakültesi	06.07.2018	-

\*Sağlık Yüksekokulu 06.07.2018 tarih ve 30470 sayılı Bakanlar Kurulu Kararı ile Sağlık Bilimleri Fakültesine dönüştürülmüştür.

\*\*Beden Eğitimi ve Spor Yüksekokulu 30.07.2017 tarih ve 30139 sayılı Bakanlar Kurulu Kararı ile Spor Bilimleri Fakültesine dönüştürülmüştür.

Enstitüler	Kuruluş Tarihi	Eğitim Öğretime Başlama Yılı
Lisansüstü Eğitim Enstitüsü*	23.10.2020	2020

\*Sosyal Bilimler Enstitüsü, Sağlık Bilimler Enstitüsü ve Fen Bilimler Enstitüsü 23.10.2020 tarih ve 31283 sayılı Resmi Gazetede yayımlanan Cumhurbaşkanlığı Kararı ile kabul edilerek Lisansüstü Eğitim Enstitüsüne dönüştürülmüştür.

Yüksekokullar	Kuruluş Tarihi	Eğitim Öğretime Başlama Yılı
Yabancı Diller Yüksekokulu	03.08.2016	-
Meslek Yüksekokulları	Kuruluş Tarihi	Eğitim Öğretime Başlama Yılı
Sungurlu Meslek Yüksekokulu	12.02.2002	2002
Osmancık Ömer Derindere Meslek Yüksekokulu	06.09.2005	2005
Sağlık Hizmetleri Meslek Yüksekokulu	11.07.2007	2020
İskilip Meslek Yüksekokulu	08.04.2010	2010

Meslek Yüksekokulları	Kuruluş Tarihi	Eğitim Öğretime Başlama Yılı
Alaca Avni Çelik Meslek Yüksekokulu	03.03.2011	2012
Teknik Bilimler Meslek Yüksekokulu*	25.09.2014	1976
Sosyal Bilimler Meslek Yüksekokulu*	25.09.2014	1976

\*Meslek Yüksekokulu 1975 yılında kurulmuş ve 1976 yılında eğitim-öğretime başlamış olup,25.09.2014 tarihli Yükseköğretim Genel Kurul Kararı ile Teknik Bilimler Meslek Yüksekokulu ve Sosyal Bilimler Meslek Yüksekokulu olarak ikiye ayrılmıştır.

Uygulama ve Araştırma Merkezleri	Kuruluş Tarihi
Hacı Bektaş Veli Araştırma ve Uygulama Merkezi	2007
Sürekli Eğitim Uygulama ve Araştırma Merkezi	2009
Hitit Uygarlığı Uygulama ve Araştırma Merkezi	2010
Bilimsel Teknik Araştırma ve Uygulama Merkezi	2011
Uzaktan Eğitim Uygulama ve Araştırma Merkezi	2013
Kadın ve Aile Sorunları Uygulama ve Araştırma Merkezi	2013
Gıda Güvenliği, Tarımsal Uygulama ve Araştırma Merkezi	2014
Arıcılık ve Arı Ürünleri Uygulama ve Araştırma Merkezi	2015
Meslek Hastalıkları Uygulama ve Araştırma Merkezi	2015
Alternatif Enerji Sistemleri Uygulama ve Araştırma Merkezi	2017
Bağımlılıkla Mücadele Uygulama ve Araştırma Merkezi	2017
Geleneksel ve Tamamlayıcı Tıp Uygulama ve Araştırma Merkezi	2017
Biyolojik Çeşitlilik Uygulama ve Araştırma Merkezi	2018
İslam Ekonomisi ve Finansı Uygulama ve Araştırma Merkezi	2018
Türkçe Öğretimi Uygulama ve Araştırma Merkezi	2018
Kamu Yönetimi Politikaları Uygulama ve Araştırma Merkezi	2019
Kene Kaynaklı Hastalık Çalışmaları Uygulama ve Araştırma Merkezi	2020
Hitit Üniversitesi İslami İlimler Uygulama ve Araştırma Merkezi	2021
Makine ve İmalat Teknolojileri Uygulama ve Araştırma Merkezi	2021

## A-Yetki Görev ve Sorumluluklar

Türkiye'de Yükseköğretim, T.C. Anayasasının 130 uncu maddesi ve 2547 sayılı Yükseköğretim Kanunu ile düzenlenmektedir

2547 sayılı Yükseköğretim Kanununun 12 nci maddesi uyarınca; kanundaki amaç ve ana ilkelere uygun olarak yükseköğretim kurumlarının görevleri;

- Çağdaş uygarlık ve eğitim-öğretim esaslarına dayanan bir düzen içinde, toplumun ihtiyaçları, kalkınma planları ilke ve hedeflerine uygun ve ortaöğretime dayalı çeşitli düzeylerde eğitim-öğretim, bilimsel araştırma, yayım ve danışmanlık yapmak,
- Kendi ihtisas gücü ve maddi kaynaklarını rasyonel, verimli ve ekonomik şekilde kullanarak, milli eğitim politikası ve kalkınma planları ilke ve hedefleri ile Yükseköğretim Kurulu tarafından yapılan plan ve programlar doğrultusunda ülkenin ihtiyacı olan dallarda ve sayıda insan gücü yetiştirmek,
- Türk toplumunun yaşam düzeyini yükseltici ve kamuoyunu aydınlatıcı bilim verilerini söz, yazı ve diğer araçlarla yaymak,
- Örgün, yaygın, sürekli ve açık eğitim yoluyla toplumun özellikle sanayileşme ve tarımda modernleşme alanlarında eğitilmesini sağlamak,
- Ülkenin bilimsel, kültürel, sosyal ve ekonomik yönlerden ilerlemesini ve gelişmesini ilgilendiren sorunlarını diğer kuruluşlarla işbirliği yaparak, kamu kuruluşlarına önerilerde bulunmak suretiyle öğretim ve araştırma konusu yapmak, sonuçlarını toplumun yararına sunmak ve kamu kuruluşlarınca istenecek inceleme ve araştırmaları sonuçlandırarak düşüncelerini ve önerilerini bildirmek,
- Eğitim-öğretim seferberliği içinde örgün, yaygın, sürekli ve açık eğitim hizmetini üstlenen kurumlara katkıda bulunacak önlemleri almak,
- Yörelerindeki tarım ve sanayinin gelişmesine ve yörelerin ihtiyaçlarına uygun meslek elemanlarının yetişmesine ve bilgilerinin gelişmesine katkıda bulunmak; sanayi, tarım ve sağlık hizmetleri ile diğer hizmetlerde modernleşmeyi, üretimde artışı sağlayacak çalışma ve programlar yapmak, uygulamak ve yapılanlara katılmak, bununla ilgili kurumlarla işbirliği yapmak ve çevre sorunlarına çözüm getirici önerilerde bulunmak,
- Eğitim teknolojisini üretmek, geliştirmek, kullanmak ve yaygınlaştırmak,
- Yükseköğretimin uygulamalı yapılmasına ait eğitim-öğretim esaslarını geliştirmek, döner sermaye işletmelerini kurmak, verimli çalıştırmak ve bu faaliyetlerin geliştirilmesine ilişkin gerekli düzenlemeleri yapmaktır.

## B- Teşkilat Yapısı

Hitit Üniversitesi'nin yönetim ve organizasyonu 2547 sayılı Yükseköğretim Kanunu ve 124 sayılı Yükseköğretim Üst Kurulları ile Yükseköğretim Kurumlarının İdari Teşkilatı Hakkında Kanun Hükmünde Kararname hükümlerine göre belirlenmiştir.

### 1- Üniversite Organları:

2547 sayılı Yükseköğretim Kanununa göre Üniversitenin organları Rektör, Senato ve Yönetim Kurulundan oluşmaktadır.

**Rektör;** Devlet ve Vakıf Üniversitelerine rektör, Cumhurbaşkanınca atanır. Vakıflarca kurulan üniversitelerde rektör ataması, mütevelli heyetinin teklifi üzerine yapılır. Rektör üniversite veya yüksek teknoloji enstitüsü tüzel kişiliğini temsil eder.

Rektör, üniversitenin ve bağlı birimlerinin öğretim kapasitesinin rasyonel bir şekilde kullanılmasında ve geliştirilmesinde, öğrencilere gerekli sosyal hizmetlerin sağlanmasında, gerektiği zaman güvenlik önlemlerinin alınmasında, eğitim-öğretim, bilimsel araştırma ve yayım faaliyetlerinin kalkınma planı, ilke ve hedefleri doğrultusunda planlanıp yürütülmesinde, bilimsel ve idari gözetim ve denetimin yapılmasında ve bu görevlerin alt birimlere aktarılmasında, takip ve kontrol edilmesinde ve sonuçlarının alınmasında birinci derecede yetkili ve sorumludur.

**Senato;** Rektörün başkanlığında, rektör yardımcıları, dekanlar ve her fakülteden fakülte kurullarınca üç yıl için seçilecek birer öğretim üyesi ile rektörlüğe bağlı enstitü ve yüksekokul müdürlerinden teşekkül eder. Üniversitenin eğitim-öğretim, bilimsel araştırma ve yayım faaliyetlerinde en üst karar organıdır.

**Yönetim Kurulu;** Rektörün başkanlığında dekanlardan, üniversiteye bağlı değişik öğretim birim ve alanlarını temsil edecek şekilde senatoca dört yıl için seçilecek üç profesörden oluşur. Rektör gerektiğinde yönetim kurulunu toplantıya çağırır. Rektör yardımcıları oy hakkı olmaksızın Yönetim Kurulu toplantılarına katılabilirler. Yükseköğretim üst kuruluşları ile senato kararlarının uygulanmasında, belirlenen plan ve programlar doğrultusunda rektöre yardım etmek temel görevleri arasındadır.

**Fakülte Organları;** Dekan, Fakülte Kurulu ve Fakülte Yönetim Kurulundan oluşur.

**Enstitü Organları;** Enstitü Müdürü, Enstitü Kurulu ve Enstitü Yönetim Kurulundan oluşur.

**Yüksekokul Organları;** Yüksekokul Müdürü, Yüksekokul Kurulu ve Yüksekokul Yönetim Kurulundan oluşur.



## 2- Üniversite İdari Teşkilatı

Yüksek Öğretim Kurumlarının İdari Teşkilatı 124 sayılı Yükseköğretim Üst Kurulları ile Yükseköğretim Kurumlarının İdari Teşkilatı Hakkında Kanun Hükmünde Kararname hükümlerine göre belirlenmiştir.

**Genel Sekreter;** Genel Sekreter üniversite idari teşkilatının başıdır ve bu teşkilatın çalışmasından Rektöre karşı sorumludur.

Genel Sekreterlik, Yapı İşleri ve Teknik Dairesi Başkanlığı, Personel Dairesi Başkanlığı, Öğrenci İşleri Dairesi Başkanlığı, Sağlık, Kültür ve Spor Dairesi Başkanlığı, Kütüphane ve Dokümantasyon Dairesi Başkanlığı, Bilgi İşlem Dairesi Başkanlığı Strateji Geliştirme Dairesi Başkanlığı, İdari ve Mali İşler Dairesi Başkanlığı ve Hukuk Müşavirliğinden oluşur.

Genel Sekreterlik, bir Genel Sekreter ile en çok iki Genel Sekreter Yardımcısından ve bağlı birimlerden oluşur.

Genel Sekreter, üniversite idari teşkilatının başı olarak yapacağı görevler dışında kendisi ve kendisine bağlı birimler aracılığı ile aşağıdaki görevleri yerine getirir. Üniversite idari teşkilatında bulunan birimlerin verimli, düzenli ve uyumlu şekilde çalışmasını sağlamak, Üniversite Senatosu ile Üniversite Yönetim Kurulunda oya katılmaksızın raportörlük görevi yapmak; bu kurullarda alınan kararların yazılması, korunması ve saklanmasını sağlamak, Üniversite Senatosu ile Üniversite Yönetim Kurulunun kararlarını üniversiteye bağlı birimlere iletmek, Üniversite idari teşkilatında görevlendirilecek personel hakkında rektöre öneride bulunmak, Basın ve halkla ilişkiler hizmetinin yürütülmesini sağlamak, rektörlüğün yazışmalarını yürütmek, rektörlüğün protokol, ziyaret ve tören işlerini düzenlemek, rektör tarafından verilecek benzeri görevleri yapmaktır.

# AKADEMİK TEŞKİLAT ŞEMASI

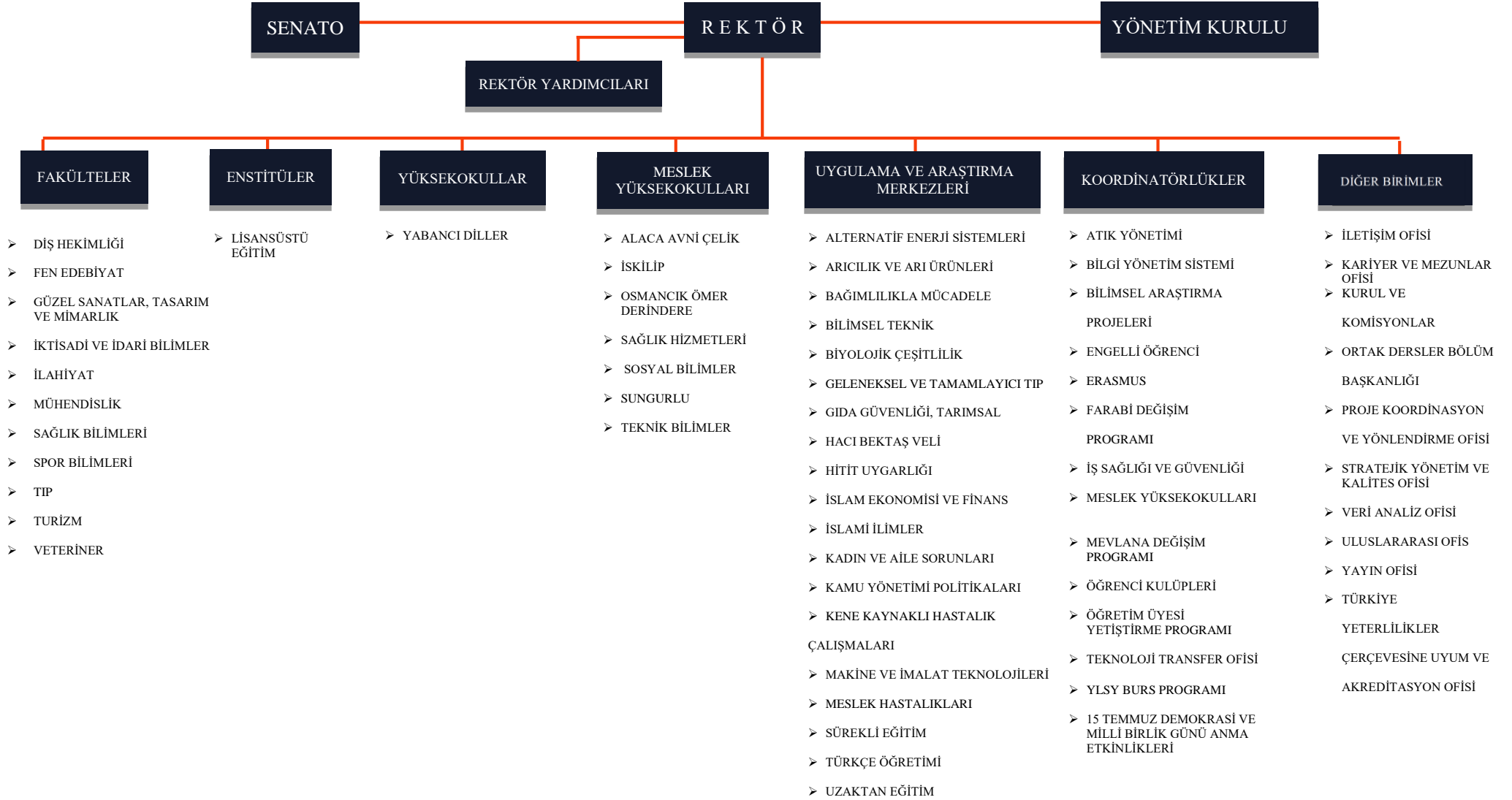

Şekil 1: Akademik Teşkilat Şeması

## İDARİ TEŞKİLAT ŞEMASI

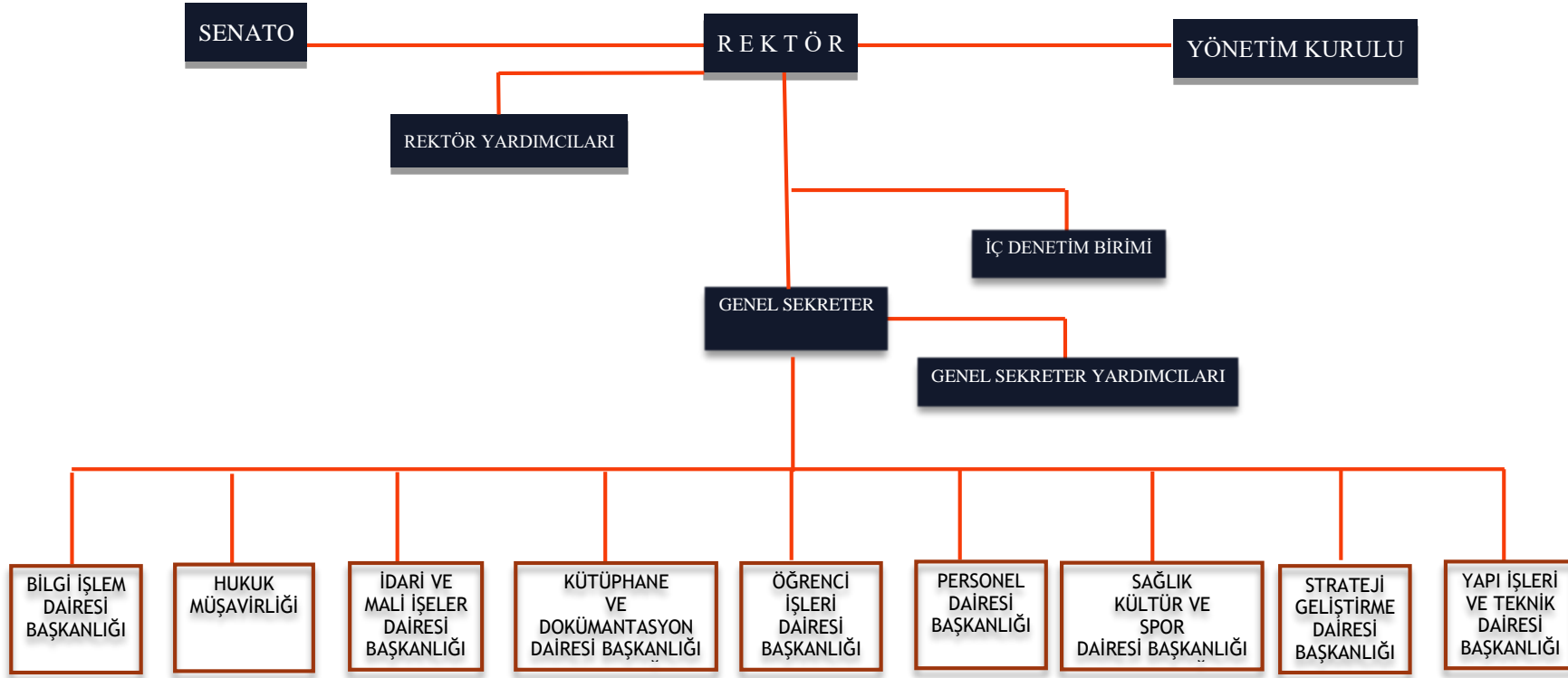

Sekil 2: İdari Teskilat Seması

## C- Fiziksel Kaynaklar

### 1. Fiziksel Yapı

**Tablo 1:** Kampüs Alanları

Kampüs Adı	Bina Adı	Kapalı Alan (m <sup>2</sup> )	Açık Alan (m <sup>2</sup> )
Kuzey Kampüs	Mühendislik Fakültesi Ana Bina	7.744	1.791.726
	Mühendislik Fakültesi Laboratuvar Binası	1.104	
	Rektörlük Binası	11.555	
	HÜBTUAM Binası	9.500	
	Spor Bilimleri Fakültesi	10.250	
	Isı Merkezi	2.170	
	Enerji Merkezi	670	
	Sosyal Yaşam ve Kültür Merkezi	8.500	
	İlahiyat Fakültesi	22.043	
Güney Kampüs	Plan Aşamasında	-	196.364
TOKİ Kampüsü	Ana Bina	7.190	32.599
	Kantin/Kafeterya	410	
	Güvenlik Kulübesi	16	
İkbalkent Kampüsü	Ana Bina	5.071	20.447
	Laboratuvar Binası	2.148	
	Kantin/Kafeterya	284	
	Spor Salonu	1.470	
	Tıp Fakültesi	1.855	
	Mescit	71	
Sağlık Bilimleri Fakülte Kampüsü	İdari Bina	1.078	7.720
	Derslik Binası	2.254	
	Spor Salonu	401	
Merkez Meslek Yüksekokulları Kampüsü	Meslek Yüksekokulu A Blok	2.406	26.915
	Meslek Yüksekokulu B Blok	1.629	
	Meslek Yüksekokulu C Blok	4.916	
	Meslek Yüksekokulu E Blok	340	
	Meslek Yüksekokulu İdari Bina	9.810	
	Meslek Yüksekokulu ÖSYM Binası	6.415	
	Kojen Binası	257	
	Kapalı Otopark	1.440	
	Kantin	167	
<b>Kampüs Adı</b>	<b>Bina Adı</b>	<b>Kapalı Alan (m<sup>2</sup>)</b>	<b>Açık Alan (m<sup>2</sup>)</b>

Sungurlu Meslek Yüksekokulu Kampüsü	Ana Bina	9.520	46.644
	Kantin/Kafeterya	1.421	
	Galeri	811	
	Kapalı Otopark	2.391	
	Enerji Merkezi	738	
	Isı Merkezi	471	
	Nizamiye ve Güvenlik	38	
Osmancık Ömer Derindere Meslek Yüksekokulu Kampüsü	Yüksekokul Binası, Açık Spor Alanları ve Yüksekokul Bahçesi	5.142	63.585
İskilip Meslek Yüksekokulu Kampüsü	Yüksekokul Binası	5.692	4.912
Alaca Avni Çelik Meslek Yüksekokulu Kampüsü	Yüksekokul Binası	7.600	30.513
Teknik Bilimler Meslek Yüksekokulu Kargı Eğitim Birimi	Yüksekokul Binası	1.872	1.210
Teknik Bilimler Meslek Yüksekokulu Kargı Kampüsü	Plan Aşamasında	-	16.349
Sosyal Bilimler Meslek Yüksekokulu Bayat Eğitim Birimi	Yüksekokul Binası	938	2.159
Sürekli Eğitim Uygulama ve Araştırma Merkezi	HİTİTSEM Binası	505	221
Mesleki Eğitim Merkezi	Plan Aşamasında	-	630
Oğuzlar Su Sporları Merkezi	Derslik ve Uygulama Binası	1.078	37.041
	Soyunma Odası	41	
	Güvenlik Kulübesi	10	
	Trafo Merkezi	18	
KOSGEB Yerleşkesi	Ana Bina	1.190	5.000
<b>Toplam</b>		<b>162.540</b>	<b>2.284.035</b>

Kaynak: Yapı İşleri ve Teknik Dairesi Başkanlığı

## 1.1 Taşınmazlar

Üniversitemiz bünyesinde kayıtlara alınan taşınmazların 2023 yılından devreden ve 2024 yılı itibarıyla mevcut taşınmaz değerleri aşağıda gösterilmektedir:

**Tablo 2: Taşınmaz Bilgileri**

Taşınmazın Cinsi	2023 Yılından Devreden			2024 Yılı Mevcut		
	Adet	Yüzölçümü (m <sup>2</sup> )	Değeri (₺)	Adet	Yüzölçümü (m <sup>2</sup> )	Değeri (₺)
Arsalar	18	534.416	230.013.674	18	534.416	230.013.674
Araziler	7	91.404	3.054.419	7	91.404	3.054.419
<b>Toplam</b>	<b>25</b>	<b>625.820</b>	<b>233.068.093</b>	<b>25</b>	<b>625.820</b>	<b>233.068.093</b>
Hizmet Binaları	3	20.761	19.878.710	3	20.761	19.878.710
Üniversite, Akademi, Enstitü ve Yüksek Okul Binaları	17	90.787	107.889.899	19	97.777	226.685.102
Mesleki Eğitim Merkezleri	-	-	-	-	-	-
Sosyal ve Kültürel Amaçlı Bina ve Tesisler	7	18.446	25.882.644	7	18.066	25.529.430
Spor Amaçlı Bina ve Tesisler	17	24.192	39.609.269	17	24.192	39.609.269
<b>Toplam</b>	<b>44</b>	<b>153.806</b>	<b>192.907.308</b>	<b>46</b>	<b>160.796</b>	<b>311.702.511</b>
<b>Genel Toplam</b>	<b>69</b>	<b>779.626</b>	<b>425.975.401</b>	<b>71</b>	<b>786.616</b>	<b>544.770.604</b>

*Kaynak: Strateji Geliştirme Dairesi Başkanlığı ve Yapı İşleri ve Teknik Dairesi Başkanlığı*

Üniversitemiz taşınmazlarında 2024 yılında gerçekleşen değişiklikler şu şekildedir;

- Sanayi-Üniversite işbirliği kapsamında Çorum Organize Sanayi Sitesi içerisinde Üniversitemize bina tahsis edilmiştir. Taşınmaz Kayıtlarına alınarak Mek-Sis sistemine işlenmiştir.
- İskilip Meslek Yüksekokulu geçici kabulü yapılmış olup, Taşınmaz Kayıtlarına alınarak ve Mek-Sis sistemine işlenmiştir.
- İskilip Meslek Yüksekokul Binası ve Teknik Bilimler Meslek Yüksekokulu OSB Yerleşkesi Binaları tamamlanmıştır. Üniversitemiz birimlerinin talepleri doğrultusunda muhtelif ihtiyaçlar sebebi ile tadilat görmüş binalar vardır.



## 1.2 Taşınrlar

Üniversitemiz bünyesine 2022-2023 ve 2024 yılları muhasebe kayıtlarında yer alan taşınrlar aşağıda gösterilmektedir:

**Tablo 3:** Taşınır Bilgileri

Hesap Kodu	Dayanıklı Taşınrlar	2022 (TL)	2023 (TL)	2024 (TL)
253	Tesis, Makine ve Cihazlar	32.378.629	34.216.314	42.232.968
254	Taşıtlar Grubu	1.212.196	1.212.846	9.402.272
255	Demirbaşlar Grubu	56.127.905	57.414.027	96.239.007
<b>Toplam</b>		<b>89.718.730</b>	<b>92.843.187</b>	<b>147.874.247</b>

Kaynak: Strateji Geliştirme Dairesi Başkanlığı

Üniversitemiz, 2024 yılı itibarıyla toplamda **147.874.247 TL** varlık kaydı olup buna ilişkin kayıtlar Bütünleşik Kamu Mali Yönetim Bilgi Sisteminden alınmıştır.

**Tablo 4:** Taşıtlar Bilgileri

Taşıtların Cinsi	Göreve Tahsis Edilmiş Kuruma Ait Taşıtlar			Hizmet Alım Yoluyla Edinilmiş Taşıtlar		
	2022	2023	2024	2022	2023	2024
Binek Otomobiller	7	7	8	9	9	1
Yolcu Taşıma Araçları	3	3	3	-	-	-
Hafif Ticari Araç	3	3	3	4	4	-
Diğer	3	3	2	-	-	-
<b>Toplam</b>	<b>16</b>	<b>16</b>	<b>16</b>	<b>13</b>	<b>13</b>	<b>1</b>

Kaynak: İdari ve Mali İşler Dairesi Başkanlığı

2024 yılı itibarıyla Üniversitemize ait mevcut taşıtlar sayısı 16 adet, hizmet alımıyla kiralanan taşıtlar sayısı 1 adet olmak üzere, toplamda 17 adet taşıtlarımız bulunmaktadır.

### 1.3 Eğitim Alanları

**Tablo 5:** Eğitim Alanları (Derslikler)

Kapasite	0-50 (Kişi)	51-75 (Kişi)	76-100 (Kişi)	101-150 (Kişi)	151-250 (Kişi)	Toplam
Amfi	-	8	4	-	2	14
Sınıf	126	40	23	9	3	201
Laboratuvar	133	8	2	2	-	145
Atölye	23	6	-	1	-	30
<b>Toplam</b>	<b>282</b>	<b>62</b>	<b>29</b>	<b>12</b>	<b>5</b>	<b>390</b>

Kaynak: Yapı İşleri ve Teknik Dairesi Başkanlığı

### 1.4 Sosyal Alanlar

**Tablo 6:** Sosyal Alanlar

Sosyal Alanlar	Sayısı (Adet)	Alanı (m <sup>2</sup> )
Kantin ve Kafeterya	16	3.268
Yemekhane	27	4.463
Kütüphane Salonu	21	1.825
Misafirhane	1	341
Açık Spor Tesisi	15	19.958
Kapalı Spor Tesisi	3	4.653
<b>Toplam</b>	<b>85</b>	<b>34.978</b>

Kaynak: Yapı İşleri ve Teknik Dairesi Başkanlığı

### 1.5 Toplantı ve Konferans Salonları

**Tablo 7:** Toplantı – Konferans Salonları

Salonlar	Sayısı (Adet)	Alanı (m <sup>2</sup> )
Toplantı Salonu	17	1.202
Konferans Salonu	10	1.472
<b>Toplam</b>	<b>29</b>	<b>2.674</b>

Kaynak: Yapı İşleri ve Teknik Dairesi Başkanlığı

## 1.6 Hizmet Alanları

**Tablo 8:** Hizmet Alanları

Hizmet Ofisleri	Sayısı (Adet)	Alanı (m <sup>2</sup> )
Akademik Ofis	428	9.391
İdari Ofis	281	8.443
<b>Toplam</b>	<b>709</b>	<b>17.834</b>

Kaynak: Yapı İşleri ve Teknik Dairesi Başkanlığı

Akademik ve idari personele ait 17.834 m<sup>2</sup> alana sahip 709 adet çalışma odası bulunmaktadır.

## 1.7 Arşiv/Depo Alanları

**Tablo 9:** Arşiv/Depo Alanları

Alan Adı	Sayısı (Adet)	Alanı (m <sup>2</sup> )
Arşiv	150	5.398
Depo	19	348
<b>Toplam</b>	<b>169</b>	<b>5.746</b>

Kaynak: Yapı İşleri ve Teknik Dairesi Başkanlığı

## 2. Bilgi ve Teknolojik Kaynaklar

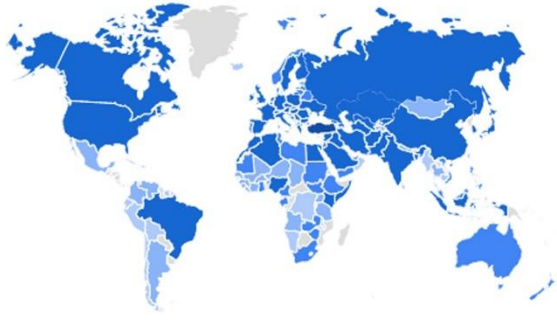

2024 - Google Analytics Ziyaretçi Haritası

2024	-	1.258.769
2023	-	1.382.932
2022	-	1.949.521
2021	-	1.676.714
2020	-	1.133.282
2019	-	1.348.131
2018	-	1.214.963
2017	-	1.423.413
2016	-	1.544.280
2015	-	1.797.496
2014	-	1.585.280

Bilgiye erişim ve bilgilerin paylaşımı için kurumsal web sayfaları sıklıkla kullanılan önemli bir iletişim aracı haline gelmiştir. Dinamik yapısı gereği sürekli gelişim halinde olan Üniversitemiz web sayfası, son yıllarda daha geniş alanda hizmet vermeye devam etmekte ve pek çok ülkeden yoğun bir şekilde ziyaret edilir hale gelmiştir. Üniversite bilişim altyapısı siber güvenliği sağlamak amacıyla 1 adet yeni nesil güvenlik duvarı cihazı saldırı tespit, teşhis ve kayıt altına almak için 5651 sayılı yasa

uyumlu log analiz cihazı kullanılmaktadır. Ayrıca istemci sunucu bilgisayarlarında güncel antivirüs yazılımları kullanılmaktadır.

## 2.1 Yazılımlar

**Tablo 10:** Üniversitemiz Tarafından Yazılan Yazılımlar

Kullanılan Yazılım Programları	Kullanım Alanları	Kullanıcı Birimler
Akademik Web Servisi	Tüm Birimler	Akademik Personel Bilgileri
Hitit-Misafir	Tüm Birimler	Kablosuz ağ hotspot
Personel Arama Servisi	Tüm Birimler	Personel Arama
Mezun Bilgi Sistemi	Tüm Birimler	Mezun Sistemi
Bilimsel Araştırma Projeleri Otomasyonu (BAPSO)	Tüm Birimler	Bilimsel Araştırma Projeleri Otomasyonu
Arıza Takip Sistemi	Tüm Birimler	Arızaların Online Olarak Bildirilmesi
Kaynak İstek Formu	Tüm Birimler	Kütüphane Kaynak Talebi
Kulüp Bilgi Sistemi	Tüm Birimler	Öğrenci kulüpleri
Web İçerik Yönetim Sistemi	Tüm Birimler	Web siteleri yönetimi
Etkinlik Başvuru Formu	Tüm Birimler	Etkinlik Talepleri
Bedep Formu	Tüm Birimler	Yurtdışı Bilimsel Etkinlikleri Destekleme Programı
Kira Takip Sistemi	Tüm Birimler	Kira Takip Sistemi
%10 Takip Programı	Tüm Birimler	%10 Bütçe Limitlerini Takip
E-Yolluk Programı	Tüm Birimler	Yolluk Takip İşlemleri
Eylem Planı Programı (HEP)	Tüm Birimler	Üniversite Eylem Planlaması
HUBP	Tüm Birimler	Bütçe Planlama Takip
DBS	Tüm Birimler	Dinamik Başvuru Sistemi
TÖMER	TÖMER	Türkçe Öğrenim Merkezi Otomasyonu
YBİS	HÜBTUAM, TÖMER, HİTİTSEM, Spor Bil.Fak., Döner Sermaye İşlt. Md., Strateji Gel.Dai.Bşk.	Faturalama, Muhasebe, İcra
Şifremi Unuttum	Tüm Birimler	Mail Şifre Sıfırlama
Muafiyet	Ortak Dersler Koordinatörlüğü	Muafiyet
Pts (araç plaka tanımlama ve takip uygulaması)	Tüm Birimler	Plaka tanımlama ve takip yazılımı
bidbportal	Tüm birimler	Şifre ve portal kayıt işlemleri

Kaynak: Bilgi İşlem Dairesi Başkanlığı

**Tablo 11: Üniversitemiz Tarafından Kullanılan Diğer Yazılımlar**

<b>Kullanılan Yazılım Programları</b>	<b>Kullanıcı Birimler</b>	<b>Kullanım Alanları</b>
Üniversite Bilgi Yönetim Sistemi	Tüm Birimler	Elektronik Belge Yönetim ,Personel Bilgi,Öğrenci Bilgi ,Uzaktan Eğitim, Ek Ders,
Office365	Tüm Birimler	Word,Excel, Powerpoint,Teams
Yedekleme Yazılımı	Bilgi İşlem Dairesi Başkanlığı	Sunucu sistemlerinin yedeklemesi
Mail Güvenlik Yazılımı	Bilgi İşlem Dairesi Başkanlığı	Kurumsal e-posta trafiği
Microsoft Kampüs Lisansı	Tüm Birimler	Microsoft Yazılımlarıyla ilgili tüm lisanslamalar
Adobe Akademik Creative Cloud /Adobe Acrobat Pro	Tüm Birimler	Görüntü, Resim Düzenleme ve Tasarım İşlemleri için alınan adobe lisansları
Sanallaştırma Yazılımı	Bilgi İşlem Dairesi Başkanlığı	Sunucu sistemleri
5651 Loglama Yazılımı	Bilgi İşlem Dairesi Başkanlığı	5651 uyumlu log kayıt
Matlab	Tüm Birimler	Sayısal Hesaplama Yazılımı
ASC Time Tables	Tüm Birimler	Ders Planlama
Antivirüs	Tüm Birimler	Zararlı yazılım engelleme tespit etme
Bigbluebutton	Tüm Birimler	Online ders, toplantı
BAP otomasyon	Bilimsel Araştırma Yapan Tüm Birimler	Bilimsel Araştırma
IBM SPSS	Tüm Birimler	İstatistiksel Analiz programı
Solidworks	Tüm Birimler	3d katı modelleme ve tasarım
Kamu Mali Yönetim Bilişim Sistemi	Tüm Birimler	Muhasebat İşlemleri
Bütçe Yönetim Enformasyon Sistemi (e-butce)	Tüm Birimler	Bütçe İşlemleri
Kamu Yatırımları Bilgi Sistemi (KaYa)	Tüm Birimler	Yatırım Programı ve Proje İşlemleri
Strateji Geliştirme Birimleri Yönetim Bilgi sistemi(e-SGB)	Strateji Geliştirme Daire Başkanlığı	Strateji Geliştirme birimleri izleme
İl Yatırım Takip sistemi(İLYAS)	Strateji Geliştirme Dairesi Başkanlığı, Yapı İşleri	Yatırım İzleme
End Note	Kütüphane ve Dokümantasyon Dairesi Başkanlığı	Makale düzenleme

File Maker	Kütüphane ve Dokümantasyon Dairesi Başkanlığı	Kütüphane yazılımı
KBS	Tüm Birimler	Harcama Takip
HYS	Tüm Birimler	Harcama Takip
Babylon	Tüm Birimler	Yabancı dil çeviri
Mathematica	Tüm Birimler	Simgesel matematik
Catia	Mühendislik Fakültesi	3D tasarım
GAMS Akademic	Mühendislik Fakültesi	Matematiksel Modelleme ve Optimizasyon
CES Selector	Mühendislik Fakültesi	Malzeme Bilgi ve Yönetim Sistemleri Yazılımı
iThenticate	Tüm Birimler	İntihal analizi
Arcgis Yazılımı	Tüm Birimler	Coğrafi Bilgi Sistemleri
Yordam	Tüm Birimler	Kütüphane bilgi belge otomasyonu
VETİS	Tüm Birimler	Kütüphane veritabanı erişim ve istatistik
dSPACE	Kütüphane ve Dokümantasyon Daire Başkanlığı	Akademik arşiv
Owncloud	Tüm Birimler	Kullanıcı Bulut depolama
Owncloud	Tüm Birimler	Kullanıcı Bulut depolama
Plaka tanıma sistemi otomasyonu	Güvenlik Şube Amirliği	Kampüs girişi araç tanıma
Turnike otomasyon Sistemi	Güvenlik Şube Amirliği	Kampüs girişlerinde kurumsal kimlik kartı okuma sistemi

*Kaynak: Bilgi İşlem Dairesi Başkanlığı*

## 2.2 Kütüphane Kaynakları

**Tablo 12:** Kütüphane Kaynakları

2024 Yılında Alınan Kütüphane Kaynakları				Toplam Kütüphane Kaynakları		
	Basılı	Elektronik	Toplam	Basılı	Elektronik	Toplam
Kitap Sayısı	2.498	77.046	79.544	122.059	15.934.548	16.056.607
Dergi Aboneliği Sayısı	-	40.255	40.255	402	42.850	43.252
Abone Olunan Veri Tabanı Sayısı	-	13	13	-	13	13



Ücretsiz Veri Tabanı Sayısı	-	51	51	-	51	51
<b>Toplam</b>	<b>2.498</b>	<b>117.365</b>	<b>119.863</b>	<b>122.461</b>	<b>15.977.462</b>	<b>16.099.923</b>

Kaynak: Kütüphane ve Dokümantasyon Dairesi Başkanlığı

2024 yılında vatandaşlar ile bazı kamu kurum ve kuruluşlarından bağış yoluyla **1.598** adet kitap envanterimize dahil edilmiştir.

### 2.2.1 Elektronik Kaynaklar

**Tablo 13:** Elektronik Kitap Veri Tabanları

Veri Tabanları	Konu
Bookcities	Atıf veri tabanı
Sobiad	Sosyal bilimler atıf veri tabanı
Piri Keşif	Arama odaklı kurumsal olarak özelleşmiş bir keşif aracıdır.
UpToDate	Tıp veri tabanı
İdeal Online	Sürekli yayın veri tabanı
Tümer Altaş	Online Sınav Hazırlık ve Dil Eğitimi Veri tabanı
Finnet	Analiz Expert
Academindex	Sağlık, fen ve sosyal bilimler alanında kaynakça taraması
SportDiscus	Spor ve spor hekimliği araştırmaları için hazırlanmış bibliyografik veri tabanı
Lehçediz	Türk Edebiyatının tüm tarihsel ve çağdaş metinleri; Türk Dünyası Edebiyatlarının önemli metinleri üzerinde veriler sunan veri tabanı
Yordam	Kütüphane otomasyon veri tabanı
Vetis	Kampüs dışı erişim sistemi veri tabanı
Kezana	Türkiye, araştırmacılar, akademisyenler ve kütüphaneciler için Türkiye'nin prestijli üniversitelerinin en kapsamlı açık erişim koleksiyonlarını içeren, kullanıcı dostu ve güçlü bir araştırma platformudur.
Libdis	Akademik içeriklerin derlendiği ve tam metin erişim sağlayan bir koleksiyon veritabanıdır.
Academic Search Ultimate	Sosyal ve beşeri bilimlerde olduğu kadar bilim, teknoloji, mühendislik ve daha birçok alanda en değerli hakemli tam metin dergileri içeren lider veri tabanıdır.
Annual Reviews	Atıf veri tabanı
Applied Science & Business Periodicals Retrospective: 1913-1983	1913-1983 döneminde yayınlanmış olan 2.000'den fazla yayını indeksleyen yaşam bilimleri ve iktisadi idari bilimler alanındaki temel indekslerden biridir.

Applied Science & Technology Index Retrospective: 1913-1983 (H.W. Wilson)	Bu arşiv veri tabanı 1913 ve 1983 yılları arasındaki önemli bilimsel çalışmalara, tartışmalı konuların çözümlerine, yenilikçilerin bulgularına ve teknolojinin gelişmesine adına yapılan araştırmalara ışık tutan mükemmel bir referans kaynağıdır.
Arts & Humanities Citation Index	1975'ten günümüze sanat ve beşeri bilimler dergi literatüründe multidisipliner bir indekstir.
Art Index Retrospective (Sanat)	Bu arşiv koleksiyonu, 1929'dan 1984'e kadar geçen süreci kapsayacak şekilde sanat ile ilgili birçok konuyu ele alır.
Book Citation Index(Science)	The Book Citation Index, 2005'ten günümüze bilim alanlarında monografların ve kitap serilerinin multidisipliner bir indekstir.
Business Periodicals Index Retrospective: 1913-1982	İş ve işletme araştırmaları için kullanılan veri tabanı
Business Source Ultimate	İktisadi ve İdari Bilimlere Özel veri tabanı
Central & Eastern European Academic Source	Orta ve Doğu Avrupa ülkelerinde yayınlanan akademik dergilerin tam metinlerini içeren bu veri tabanı
Conference Proceedings Citation Index (Science)	1990'dan günümüze çok çeşitli disiplinlerde en önemli konferansların, sempozyumların, seminerlerin, çalıştayların, kongrelerin yayınlanan literatürünü içermektedir.
DynaMed	Dünyanın en kapsamlı ve en güncel kanıta dayalı klinik referans aracıdır.
EBSCO Discovery Service	Arama motoru
Education Index Retrospective	Retrospective, birçoğu hakemli olan 800'den fazla yayını detaylı bir şekilde indeksleyerek, aralarında kitap incelemeleri de bulunan 850.000'den fazla kayıt sunar.
Emerald Premier eJournal	Muhasebe, finans, ekonomi, işletme, yönetim, strateji, eğitim
ERIC	Eğitim literatürüne ve kaynakları için temel danışma kaynağıdır.
European Views of the Americas	1750'den önce Avrupa'da Amerika hakkında yazılan basılı kayıtlar için kapsamlı bir rehber üretti.
GreenFILE	Doğa ile ilgili multidisipliner bir veri tabanı
Humanities & Social Sciences Index Retrospective: 1907-1984 (H.W. Wilson)	Sosyal, beşeri, ahlak, toplum ve bununla ilgili konularda araştırmacılar için temel bir veri tabanıdır.
IEEE / IEE Electronic Library	İçeriği elektrik-elektronik mühendisliği, bilgi teknolojisi, bilgisayar, biomedikal mühendisliği, fizik vb. konularda tam metin erişimini kapsamaktadır.
JSTOR Archive Journal Content	Antropoloji, arkeoloji, ekoloji, Amerika ve Afrika çalışmaları, Asya Çalışmaları vs. kapsayan veri tabanı
Library, Information Science&Technology Abstracts	Kütüphanemiz tarafından erişime açılmış olan tüm veri tabanlarını tek bir ara yüz üzerinden taranmasına olanak sağlamaktadır.
MasterFILE Complete	Dünyanın önde gelen yayıncılardan derlenmiş ve genel ilgi alanlarına dair kaynakları barındıran dünyanın en kapsamlı tam metin popüler dergi kaynağıdır.

MasterFILE Reference eBook Collection	Koleksiyonda; arasında biyografi, tarih, kariyer, yemek, edebiyat, soybilim, sađlık, ebeveynlik, kişisel finans, siyaset, mimarlık, bilim, güncel olaylar, sosyal-duygusal sađlık, spor ve seyahat konularını kapsayan e –kitaplar bulunmaktadır.
MEDLINE	Tıp ve sađlık bilimleri alanındaki temel danışma kaynađıdır.
MENDELEY	Mendeley, arařtırmalarınızı düzenlemeye, diđer akademisyenlerle çevrim içi işbirliđi yapmanıza, son arařtırmaları keşfetmenize yardımcı olabilen akademik sosyal ađ ve ücretsiz bir referans yönetim aracıdır.
MILDATA	Kara, deniz ve hava platformlarına yönelik çeşitli bilgiyi, ülke profilleriyle birlikte içermektedir.
Newspaper Source Plus	Dünyadaki önemli haberler için tam metin içerik sađlayan veri tabanı
Newswires	Başlıca dünya haberlerine sürekli olarak ve neredeyse gerçek zamanlı erişim sađlar.
Nursing Reference Center Plus	Kanıta dayalı metodoloji ile hemşireler için özel olarak tasarlanmış veri tabanı
Open Dissertations	1902'den günümüze kadar uzanan 172.000'den fazla doktora tezi içerir.
Ovid Total Access Collection	Tıp ve ilgili bilim dallarını ile ilgili LWW dergilerini tam metin sađlar.
ProQuest Dissertations and Theses Global	Sahip olduđu 4,5 milyondan fazla tez ile ProQuest Dissertations & Theses (PQDT) dünyadaki en geniş kapsamlı tez veri tabanıdır.
Regional Business News	Birleşik Devletler ve Kanada kaynaklı, 100'den fazla yerel işletme yayınlarından gelen tam metinleri sunar. 20 yılı aşkın bir kapsam sunan Regional Business News, The Washington Post, PR Newswire US ve diđer önemli kaynakların haberlerini içerir.
Science Citation Index Expanded	1900'den günümüze bilim dergi literatüründe multidisipliner bir indekstir.178 bilimsel disiplinde önemli dergileri tam olarak kapsar ve indeklenen makalelerin tüm atıf referanslarını içerir.
ScienceDirect Freedom Collection	Fen bilimleri teknoloji ve tıp alanlarındaki Elsevier tam metin dergi koleksiyonunu içeren veri tabanıdır.
Scopus	Bibliyometrik araçlarla birlikte arařtırmayı izlemeye, analiz etmeye ve görselleştirmeye yarayan; hakemli yayınlardan oluşan en büyük makale özü ve atıf veri tabanıdır.
Social Science Citation Index	1900'den günümüze sosyal bilimler dergi literatüründe multidisipliner bir indekstir. 58 sosyal bilimler disiplinde önemli dergileri tam olarak kapsar ve indeklenen makalelerin tüm atıf referanslarını içerir.
Social Sciences Index Retrospective: 1907-1983	Sosyal Bilimler Dizini Retrospektif: 1907-1983, beşeri ve sosyal bilimlerdeki önemli dergileri kapsayan bir arşiv indeksidir.

Springerlink Nature-Academic Journals	Nature, Kimya, Fizik, Moleküler Biyoloji, Genetik ve Tıp alanında yayınlanmış bilimsel dergilere tam metin erişim sağlayan bir veritabanıdır.
Springerlink Nature-Adis	Adis, uyuşturucu odaklı içerik ve çözümlerin önde gelen uluslararası bir yayıncısıdır.
Springerlink Nature-Nature Journals All	Doğa, fiziksel, klinik ve sosyal bilimlerde aylık yayınlanan markalı orijinal araştırma dergilere bağlantı sağlayan bir koleksiyonudur.
Springerlink Nature-Palgrave Macmillan Journals	Nature Dergi Grubu'nun ''PMJ All'' dergi paketini oluşturmaktadır.
Springer Nature – SpringerLink	Kimya, bilgisayar bilimi, ekonomi, mühendislik, çevre bilimleri, yer bilimleri, hukuk, yaşam bilimleri, matematik, tıp, fizik ve astronomi konularını içeren bir veri tabanıdır. 1320 adet dergiye 1997den günümüze erişim sağlamaktadır.
T&F (Taylor Francis)	Tarım ve çevre bilimleri, sanat, sosyal bilimler, bilgisayar,ekonomi,eğitim,mühendislik ve teknoloji, gıda mühendisliği, coğrafya dil ve edebiyat,hukuk, matematik,istatistik ve spor bilimlerini içeren bir veri tabanıdır.
The Belt and Road Initiative Reference Source	Tam metin veri tabanı, onlarca ülkede yayınlanmış binlerce akademik dergi içerir.
Teacher Reference Center	Kütüphanemiz tarafından erişime açılmış olan tüm veri tabanlarını tek bir ara yüz üzerinden taranmasına olanak sağlamaktadır.
TR Dizin	Fen Bilimleri ve Sosyal Bilimler temel konularında, Diş Hekimliği, Eczacılık, Mühendislik, Temel Bilimler, Sağlık Bilimleri, Veterinerlik, Sosyal ve Beşeri Bilimler alt konu alanlarında dergileri içermektedir.
Web News	EBSCO'nun Web News adlı veritabanı, tüm dünyadan binlerce önemli haber beslemesine neredeyse gerçek zamanlı erişim sağlar.
Web of Science Veri Tabanı	1980'den günümüze; Science Citation Index, Social Science Citation Index, Art & Humanities Citation Index, Book Citaiton Index, Conference Proceedings Citation Indexleri'nde (CPCI-S) ve (CPCI-SSH) erişim sağlayan bibliyografik bir veri tabanı
Wiley Online Library	1997'den günümüze yaklaşık 1.485 dergiye ve yaklaşık 125 açık erişim dergiye tam metin erişim imkanı vermektedir.
İntihal.Net	Bütün çalışmaların intihal tespiti
iThenticate	Makale intihal tespiti
Turnitin	Tez, ödev, proje vs.intihal tespiti

Kaynak: Kütüphane ve Dokümantasyon Dairesi Başkanlığı

### Açık Erişim Sistemi:

Yükseköğretim Kurulu Projesi kapsamında Üniversitemize Açık Erişim Sistemi kurulmuştur. Üniversitemizde yüksek lisans ve doktora eğitimi sonrası hazırlanan tezler sisteme girilmiş olup, akademik personelde yayınlarını Açık Erişim Sistemine girebilmektedir.

### Çevrim İçi Katalog:

Üniversitemiz Merkez Kütüphanesi ve birim kütüphanelerinde, üniversitelerde yaygın olarak kullanılmakta olan YORDAM Otomasyon Sistemi (Katalog Tarama Otomasyonu) kullanılmaktadır. 2024 yılı Merkez Kütüphanemiz dışında bulunan birim kütüphanelerimizde de Yordam Otomasyon Sistemi kullanılmaktadır.

### 2024 Yılında;

Merkez Kütüphanede **100.809** birim kütüphanelerinde **21.250** adet toplamda **122.059** toplam basılı kaynak sayısına ulaşılmıştır. 2024 yılı itibarıyla Merkez Kütüphanede **3.869** birim kütüphanelerinde ise **1.517** toplamda **5.386** adet kaynak ödünç verilmiştir. Merkez kütüphanede **658** birim kütüphanelerinde **345** toplamda **1.003** yeni kullanıcı üye kaydedilmiştir.

Satın alma yolu ile abone olunan veri tabanı **13** adet, ücretsiz sağlanan veri tabanı **51** toplamda **64** adet veri tabanı kullanıma sunulmuştur. Bu veri tabanları ile elektronik olarak **42.850** e-dergiye; **77.046** adet e-kitaba; yaklaşık **3.875.641** adet tam metin teze erişilebilmektedir.

## D - İnsan Kaynakları

### 1. Personel Sayıları

Üniversitemizin yıllar itibarıyla personel sayılarının dağılımı aşağıda gösterilmektedir.

**Tablo 14:** Personel Sayıları

Personel Türü	2022	2023	2024
Akademik Personel	882	845	814
Yabancı Uyruklu Akademik Personel	6	3	2
İdari Personel	374	383	385
Sözleşmeli Personel	24	11	23
Sürekli İşçi	226	222	220
<b>Toplam</b>	<b>1.512</b>	<b>1.464</b>	<b>1.444</b>

*Kaynak: Personel Dairesi Başkanlığı*

## 1.1 Akademik Personel Sayıları

**Tablo 15:** Akademik Personel Sayıları

Personel Sınıfı	2022		2023		2024		2024 Yılıının Bir Önceki Yıla Göre Değişimi (%)	
	Dolu	Boş	Dolu	Boş	Dolu	Boş	Dolu	Boş
Profesör	80	39	91	30	99	51	9	70
Doçent	100	79	110	76	129	67	17	-12
Doktor Öğretim Üyesi	228	94	218	120	218	148	-	23
Öğretim Görevlisi	242	93	233	103	226	111	-3	8
Araştırma Görevlisi	232	143	193	167	142	212	-26	27
<b>Toplam</b>	<b>882</b>	<b>448</b>	<b>845</b>	<b>496</b>	<b>814</b>	<b>589</b>	<b>-4</b>	<b>19</b>

Kaynak: Personel Dairesi Başkanlığı

Üniversitemizde boş olan kadroların önümüzdeki yıllarda doluluk oranlarının, gerekli kaynaklar ve kadrolar sağlandıktan sonra artacağı tahmin edilmektedir. Toplam kadrolu Profesör, Doçent, Doktor Öğretim Üyesi sayısı 446 kişidir.

**Grafik 1:** Akademik Personelin Unvanlarına Göre Yüzdeler Dağılımı

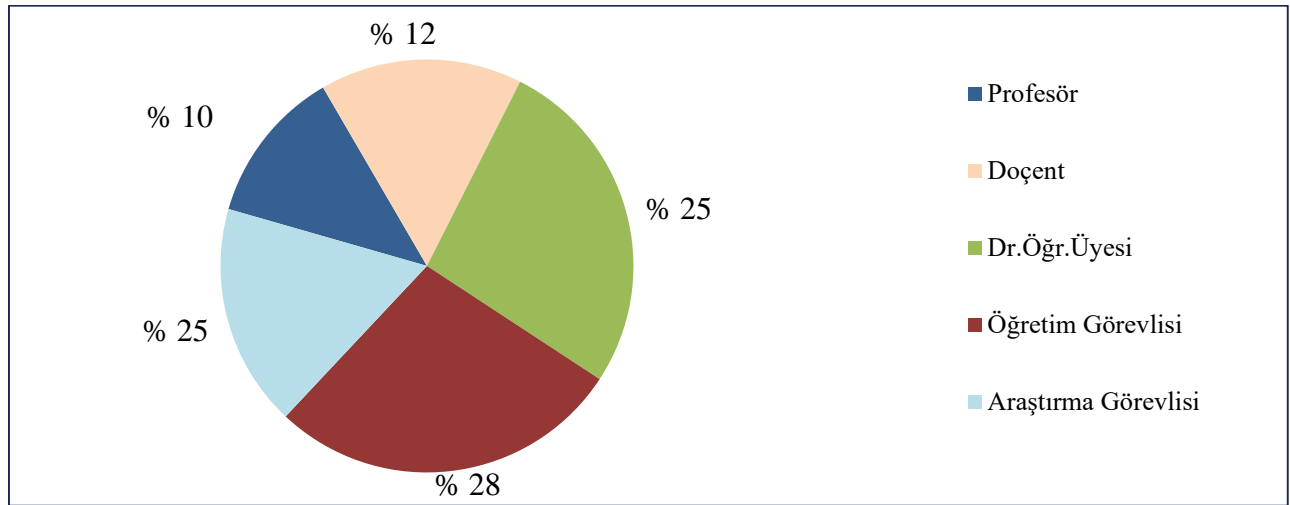

### 1.1.1 Akademik Personelin Yaşa Göre Dağılımı

**Tablo 16:** Akademik Personelin Yaşa Göre Dağılımı

Yaş Aralığı	Kişi Sayısı			Yüzde (%)	
	Kadın	Erkek	Toplam	Kadın	Erkek
25 Yaş ve Altı	-	2	2	-	-
26-30 Yaş	15	25	10	2	3

31-35 Yaş	67	51	118	11	5
36-40 Yaş	89	148	237	14	15
41-50 Yaş	118	185	303	19	19
51-Üzeri	22	80	114	4	8

Kaynak: Personel Dairesi Başkanlığı

### 1.1.2 Yabancı Uyruklu Akademik Personel Sayıları

Üniversitemizde 2024 yılında 1'i kadın, 1'i erkek olmak üzere 2 tane yabancı uyruklu akademik personel bulunmaktadır. 2024 yılında bulunan yabancı uyruklu akademik personelin çalıştığı birime, cinsiyete, unvana ve ülkeye göre dağılımı aşağıdaki tabloda gösterilmektedir

**Tablo 17:** Yabancı Uyruklu Akademik Personel Dağılımı

Geldiği Ülke	Çalıştığı Birim	Unvan	Kişi Sayısı		
			Kadın	Erkek	Toplam
Suriye	İlahiyat Fakültesi	Öğr. Gör.	1	-	1
Irak	İlahiyat Fakültesi	Dr.Öğr.Üyesi	-	1	1
<b>Toplam</b>			<b>1</b>	<b>1</b>	<b>2</b>

Kaynak: Personel Dairesi Başkanlığı

### 1.1.3 Üniversitemiz Akademik Personelinin Yurt İçi ve Yurt Dışı

Görevlendirmeleri 2024 yılı itibarıyla 2547 sayılı Kanununun 39. uncu maddesi uyarınca kongre, konferans, seminer vb. bilimsel toplantılara katılmak ve araştırma inceleme gezileri yapmak üzere; yurt dışında görevlendirilen akademik personel sayısı 117 iken yurt içinde görevlendirilen akademik personel sayısı ise 856'dır. 2024 yılı itibarıyla ise toplam görevlendirilen akademik personel 973 kişidir.

**Tablo 18:** 2024 Yılı Akademik Personel Görevlendirmeleri

Görevlendirme		Profesör	Doçent	Dr. Öğretim Üyesi	Öğretim Görevlisi	Araştırma Görevlisi	Toplam
2547/39	Yurt Dışı	19	16	46	24	12	117
	Yurt İçi	183	149	223	106	195	856
2547/38	Yurt İçi	4	-	1	-	-	5
2547/40-b	Yurt İçi	-	1	-	-	-	1
<b>Toplam</b>		<b>206</b>	<b>166</b>	<b>270</b>	<b>130</b>	<b>207</b>	<b>979</b>

Kaynak: Personel Dairesi Başkanlığı

## 1.2 İdari Personel Sayıları

Üniversitemizde 2024 yılı itibarıyla toplam idari personel sayısı 628'dir. 2022, 2023 ve 2024 yılları hizmet sınıfına göre idari personel dolu ve boş kadro sayılarına ve idari personelin kadro sayılarına ilişkin bilgiler aşağıdaki tabloda gösterilmektedir.

**Tablo 19:** İdari Personel Sayıları

Hizmet Sınıfı	2022		2023		2024	
	Dolu Kadro Sayısı	Boş Kadro Sayısı	Dolu Kadro Sayısı	Boş Kadro Sayısı	Dolu Kadro Sayısı	Boş Kadro Sayısı
GİH	271	272	276	281	279	227
TH	62	55	62	56	63	55
SH	14	183	14	183	13	184
AH	2	2	2	2	2	2
DH	-	1	-	1	-	1
YH	25	52	30	55	27	58
<b>Toplam</b>	<b>374</b>	<b>565</b>	<b>384</b>	<b>578</b>	<b>385</b>	<b>577</b>

Kaynak: Personel Dairesi Başkanlığı

### 1.2.1 Sözleşmeli Personel Sayıları

**Tablo 20:** Sözleşmeli Personel Sayıları

Kadro	2022		2023		2024	
	Dolu Kadro Sayısı	Boş Kadro Sayısı	Dolu Kadro Sayısı	Boş Kadro Sayısı	Dolu Kadro Sayısı	Boş Kadro Sayısı
Sözleşmeli Personel (4/b)	24	25	8	26	23	27
<b>Toplam</b>	<b>24</b>	<b>25</b>	<b>8</b>	<b>26</b>	<b>23</b>	<b>27</b>

Kaynak: Personel Dairesi Başkanlığı

### 1.2.2 Sürekli İşçi Personel Sayıları

**Tablo 21:** Sürekli İşçi Personelin Dağılımı

Kadro	2022		2023		2024	
	Dolu Kadro Sayısı	Boş Kadro Sayısı	Dolu Kadro Sayısı	Boş Kadro Sayısı	Dolu Kadro Sayısı	Boş Kadro Sayısı
Temizlik Hizmeti	115	28	114	28	112	28



Güvenlik Hizmeti	89	55	88	56	86	56
Fırıncı	2	-	2	-	2	-
Aşçı	3	-	3	-	3	-
Grafiker	2	-	2	-	2	-
Yapı Teknikeri	7	-	7	-	7	-
Bilişim Elemanı	8	-	8	-	8	-
<b>Toplam</b>	<b>226</b>	<b>83</b>	<b>224</b>	<b>84</b>	<b>220</b>	<b>84</b>

Kaynak: Personel Dairesi Başkanlığı

## E- Diğer Hususlar

### 1. Sunulan Hizmetler

Üniversitemiz tarafından 2024 yılında sunulan hizmetlerden olan eğitim hizmetleri, sosyal ve kültürel hizmetler ile yönetim ve iç kontrol sistemine ilişkin bilgilere bu kısımda yer verilmiştir.

#### 1.1 Eğitim Hizmetleri

Üniversitemiz tarafından 2024 yılında sunulan eğitim hizmetleri, sosyal ve kültürel hizmetler ile yönetim ve iç kontrol sistemine ilişkin bilgilere bu kısımda yer verilmiştir.

##### 1.1.1 Öğrenci Bilgileri

Hitit Üniversitesi olarak alanlarında yetkin akademik ve idari personeli yanında, her geçen gün artan öğrenci sayısı ile hızla yükselişini sürdürmektedir.

2024 yılı itibarıyla Üniversitemiz toplam öğrenci sayısı 19.412'dir. Üniversitemizin kurulduğu 2006 yılından itibaren öğrenci sayıları artış göstermekte olup, istihdam odaklı bölüm/programları, eğitim ve Ar-Ge' de özveri ile çalışmalarını sürdüren ve akademik kadrosu ile öğrenci odaklı eğitim anlayışı çerçevesinde "Bir Dünya Üniversitesi" olma yönünde emin adımlarla geleceğe ilerleyen Üniversitemiz her alanda gayretli çalışmalarıyla yükselişini sürdürmektedir. Üniversitemizde 2024 yılı itibarıyla itibariyle 1.208 yabancı uyruklu öğrencimiz bulunmaktadır.

Ülke genelinde sınava giren öğrencileri şehrimize ve Üniversitemize çekmek ve ilimizi öğrencilerin tercih ettiği bir şehir haline getirmek için sürekli olarak geleceğe yönelik çeşitli eğitim birimleri açılmakta ve bu eğitim birimleri içerisinde istihdam odaklı bölüm ve programlara yer verilmekte; birimlerdeki bölüm ve programlar mevcut şartlar ile sürekli güncellenmekte ve planlama çerçevesinde çeşitliliğe azami dikkat edilmektedir. Ayrıca lisansüstü eğitimin (yüksek lisans ve doktora) yükseköğretimdeki önemine binaen, sınırlı sayıda olan lisansüstü programlarımızın sayıları hızla artırılarak buralardaki öğrenci sayısının nitelikli bir şekilde artırılmasına çalışılmaktadır.

Üniversitemizin birim bazlı 2024 yılındaki öğrencilerinin cinsiyete göre dağılımı incelendiğinde, erkek öğrencilerin %52, kız öğrencilerin %48 oranında olduğu görülmektedir. Erkek öğrenci sayısının kız öğrenci sayısından fazla olmasının nedeni; Meslek Yüksekokullarında okuyan öğrencilerin büyük çoğunluğunu erkek öğrencilerin oluşturmasıdır.

Yükseköğretim kurumlarında akademik başarı ve kalitenin önemli ölçütlerinden biri olan öğretim üyesi başına düşen lisans ve lisansüstü öğrenci sayısı verilerine bakıldığında Üniversitemizde bir öğretim üyesi başına 44 öğrenci düşmektedir.

Üniversitemizin gerçekleşen öğrenci sayıları ve bir önceki yıla göre öğrenci sayılarındaki değişim oranları aşağıda gösterilmektedir.

**Tablo 22:** Yıllara Göre Öğrenci Sayıları ve Değişim Oranları

Yıllar	Öğrenci Sayısı (Kişi)	Bir Önceki Yıla Göre Değişim Oranı (%)
2014	14.049	13
2015	15.865	13
2016	17.730	12
2017	18.564	5
2018	18.976	2
2019	16.705	-11
2020	16.101	-4
2021	17.846	11
2022	17.689	-2
2023	19.487	10
2024	19.412	-

*Kaynak: Öğrenci İşleri Dairesi Başkanlığı*

2023 yılı öğrenci sayımız 19.487 iken 2024 yılı itibarıyla toplam öğrenci sayımız 19.412'dir. Bir önceki yıla göre öğrenci sayılarındaki azalışın nedeni üniversiteye bağlı fakülte, yüksekokul ve meslek yüksekokullarında iki yıllık ve dört yıllık ikinci öğretim programların kapanmasıyla birlikte bir önceki yıla göre öğrenci sayımızda azalış meydana getirmiştir.

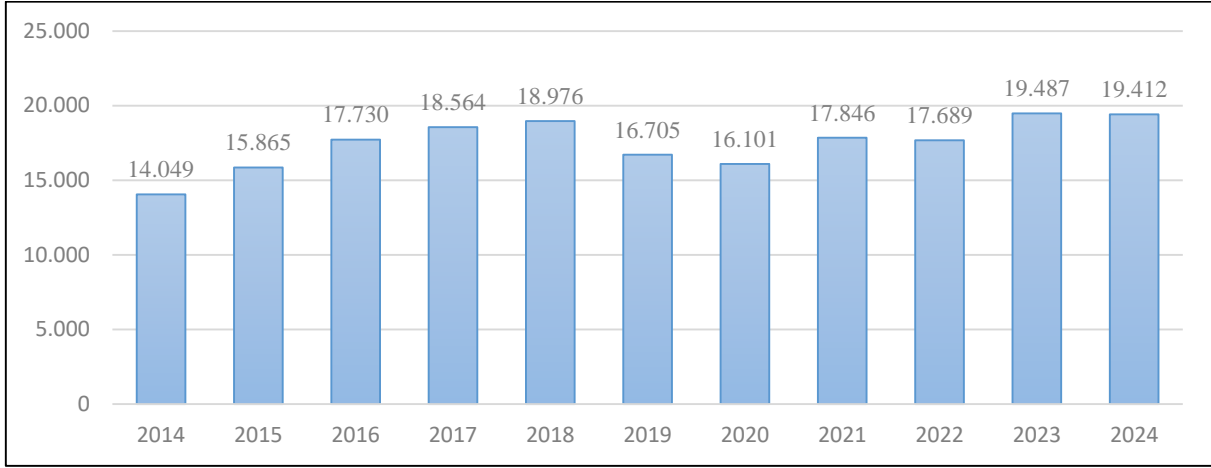
**Grafik 2: Yıllara Göre Öğrenci Sayıları****Tablo 23: 2024 Yılı Birim Bazında Öğrenci Sayıları**

Birimler	I. Öğretim	II. Öğretim	Genel Toplam
Fakülteler	8.891	542	9.433
Lisans Eğitim Enstitüsü	1.603	70	1.673
Meslek Yüksekokulları	8.284	22	8.306
<b>Toplam</b>	<b>18.778</b>	<b>634</b>	<b>19.412</b>

Kaynak: Öğrenci İşleri Dairesi Başkanlığı

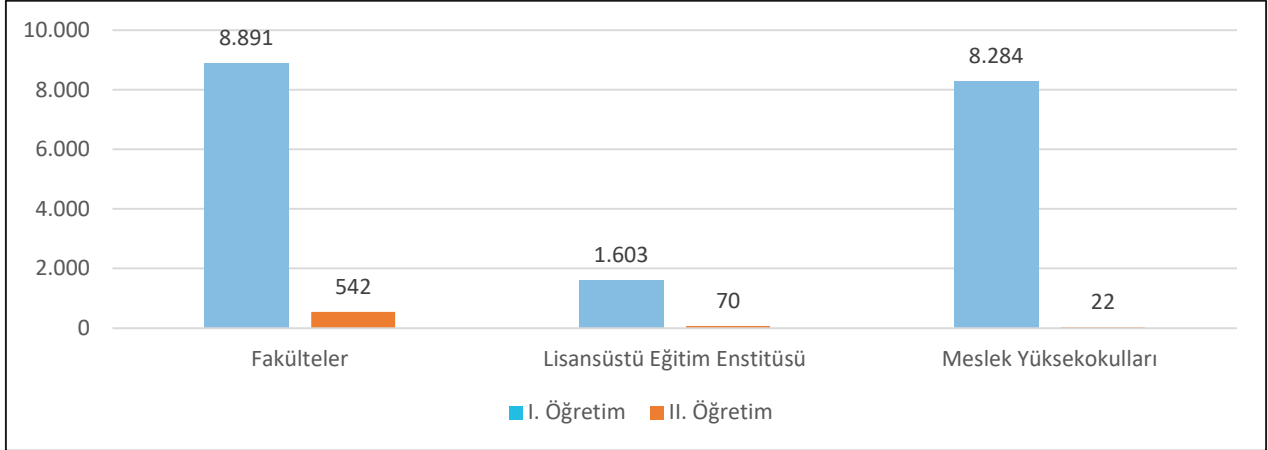
**Grafik 3: 2024 Yılı Birim Bazında Öğrenci Sayıları****Tablo 24: Üniversitemize Kayıt Yaptıran Yabancı Uyruklu Öğrenci Sayıları**

Birim Adı	2022	2023	2024
İktisadi ve İdari Bilimler Fakültesi	149	271	145
Mühendislik Fakültesi	40	198	21
Fen Edebiyat Fakültesi	14	43	7
İlahiyat Fakültesi	10	46	5
Sağlık Bilimleri Fakültesi	18	23	11
Spor Bilimleri Fakültesi	16	36	35

Tıp Fakültesi	1	8	6
Alaca Avni Çelik Meslek Yüksekokulu	-	11	-
Osmancık Ömer Derindere Meslek Yüksekokulu	-	4	-
Sosyal Bilimler Meslek Yüksekokulu	11	53	3
Sungurlu Meslek Yüksekokulu	-	5	-
Teknik Bilimler Meslek Yüksekokulu	6	34	5
Sağlık Hizmetleri Meslek Yüksekokulu	-	10	-
Güzel Sanatlar, Tasarım ve Mimarlık Fakültesi	1	8	2
Lisansüstü Eğitim Merkezi	10	19	87
<b>Toplam</b>	<b>276</b>	<b>769</b>	<b>327</b>

Kaynak: Öğrenci İşleri Dairesi Başkanlığı

Üniversitemize 2022 yılında kayıt yaptıran yabancı uyruklu öğrenci sayımız 276, 2023 yılında kayıt yaptıran yabancı uyruklu öğrenci sayımız 769 iken 2024 yılı itibarıyla kayıt yaptıran yabancı uyruklu öğrenci sayımız 327 olarak gerçekleşmiştir.

**Tablo 25:** 2024 Yılı Öğrenci Kontenjanları ve Doluluk Oranları

Birimin Adı	YKS Kontenjanı	YKS Sonucu Yerleşen	Boş Kalan	Doluluk Oranı (%)
Fakülteler	1.359	1.356	3	100
Meslek Yüksekokulları	2.725	2.725	-	100
<b>Toplam</b>	<b>4.084</b>	<b>4.081</b>	<b>3</b>	<b>100</b>

Kaynak: Öğrenci İşleri Dairesi Başkanlığı

\* Yabancı Diller Yüksekokulunda sadece hazırlık sınıfları olduğundan dolayı kontenjan sayıları bulunmamaktadır.

## 1.2 Sosyal ve Kültürel Hizmetler

Üniversitemizde eğitim-öğretim faaliyetlerinin yanında, bu faaliyetleri destekler nitelikteki sosyal ve kültürel etkinlikler zengin bir program dahilinde uygulanmaktadır. Öğrencilerin bilimsel, kültürel ve sportif anlamda kendilerini geliştirebilecekleri, mesleki anlamda güncel gelişmeleri takip edip, diğer üniversitelerdeki akademisyenler ve öğrenciler ile bilgiyi paylaşabilecekleri ortamlar oluşturulmaktadır.

### 1.2.1 Öğrenci Kulüpleri

Üniversitemiz bünyesindeki kulüpler öğrencilerin toplumsal duyarlılık bilincini ve ekip ruhunu geliştirmeye yardımcı olmaktadır. Bu bağlamda Üniversitemizde 111 öğrenci kulübünden toplamda 10.820 üye ile faaliyet göstermektedir.

**Tablo 26:** 2024 Yılı Öğrenci Kulüpleri ve Üye Öğrenci Sayıları

Sayı	Kulüp Adı	Üye Öğrenci Sayısı
1	1907 Üniversiteli Fenerbahçeliler Kulübü	176
2	Afet ve Acil Durum (AFAD) Kulübü	175
3	Ahi Kulübü	45
4	Akademik Araştırmalar Topluluğu	43
5	Akademik Düşünce Eğitim Medeniyet Kulübü	42
6	Aktif Yaşam Kulübü	367
7	Akut Öğrenci Topluluğu	84
8	Antropoloji Kulübü	55
9	Arkeoloji Kulübü	76
10	Astronomi ve Uzay Kulübü	21
11	Atatürkçü Düşünce Kulübü	35
12	Beslenme ve Diyetetik Kulübü	375
13	Bilgi ve Değerler Kulübü	67
14	Bilinçli Gençlik Topluluğu	44
15	Bilim ve Teknoloji Kulübü	64
16	Bisiklet ve Doğa Topluluğu	144
17	Biyokimya Kulübü	17
18	Borsa Finans Kulübü	100
19	Buradayım Kulübü	128
20	Çocuk Gelişimi Kulübü	120
21	Dağcılık Kulübü	318
22	Darülfünun İlim, Kültür ve Sanat Kulübü	43
23	Değerler Eğitimi Kulübü	28
24	Değerlerle Tasarım Kulübü	29
25	Dijital İctihad Kulübü	36
26	Drama ve Animasyon Kulübü	81
27	Dezenformasyonla Mücadele Topluluğu	29
28	Edebiyat Kulübü	298
29	Endüstri ve Veri Kulübü	145
30	Engelsiz Üniversite Kulübü	212
31	Ekopati Kulübü	75
32	Fıkıh Atölyesi Kulübü	57

33	Fizyopiskoloji Kulübü	72
34	Fotoğrafçılık Kulübü	103
35	Geçerken Kulübü	134
36	Geleneksel Türk Sporları Kulübü	126
37	Geliştirici Öğrenciler Kulübü	97
38	Genç Kalite Kulübü	38
39	Genç Kültür ve Demokrasi Kulübü	67
40	Genç Tema Kulübü	284
41	Genç Vizyon Kulübü	44
42	Gençlik Kulübü	161
43	Genç Yeryüzü Doktorları Kulübü	205
44	Gıda İşleme Kulübü	13
45	Gıda Kulübü	54
46	Girişimci Liderler Kulübü	71
47	Girişimci ve Makine Mühendisleri Kulübü	13
48	Hafızlar Kulübü	48
49	Halk Oyunları Kulübü	76
50	Havacılık ve Model Uçak Kulübü	14
51	Hayvan Hakları Kulübü	57
52	Hitit Blockchain Topluluğu	42
53	Hitit Hemşirelik Kulübü	304
54	Hitit Sanat Atölyesi Kulübü	158
55	Hitit Tıp Öğrencileri Birliği Kulübü	91
56	Institute of Electrical and Electronics Engineers Hitit Öğrenci Topluluğu (IEEE)	46
57	İnovasyon Kulübü	35
58	İş Sağlığı ve Güvenliği Kulübü	86
59	İşletmecilik ve Girişimcilik Kulübü	26
60	İtfaiyecilik ve Sivil Savunma Kulübü	118
61	Kafkas Kültür ve Dans Kulübü	26
62	Kariyer Yönlendirme Kulübü	90
63	Kızılay Kulübü	388
64	Kişisel Gelişim Kulübü	87
65	Kişisel Verileri Koruma Kulübü	6

66	Lider İzcilik Kulübü	150
67	LÖSEV Fayda Kulübü	62
68	Maliye Kulübü	111
69	Masa Tenisi Kulübü	34
70	Matematik Gönüllüleri Kulübü	211
71	Mefkure Kulübü	15
72	Mekatronik Kulübü	95
73	Metalurji Malzeme Kulübü	1
74	Moleküler Atlas Kulübü	101
75	Mühendislik Teknolojileri ve İşbirliği Kulübü	59
76	Müzik Kulübü	184
77	Ombudsmanlık Öğrenci Topluluğu	92
78	Otomobil ve Motor Sporları Kulübü	10
79	Otomotiv Teknolojileri ve Tasarım Kulübü	79
80	Pazarlama Kulübü	31
81	Rekreasyon Kulübü	117
82	ROBHİTİT Kulübü	22
83	Sağlık Yönetimi Kulübü	109
84	Satranç Kulübü	59
85	Salyangoz Kulübü	55
86	Sinirbilim Topluluğu	184
87	Siyaset Bilim ve Ekonomi Kulübü	170
88	Siyer Kulübü	47
89	Sosyal Girişimcilik ve Farkındalık Kulübü	140
90	Spor Kulübü	235
91	Spor Yöneticiliği Kulübü	20
92	Sualtı Topluluğu	50
93	Tarih Topluluğu	56
94	Tıpta Girişimcilik Kulübü	27
95	Tiyatro Kulübü	213
96	Türk Dünyası Araştırmaları Topluluğu	60
97	Türk Tarih ve Kültür Araştırmaları Kulübü	171
98	Türk-İslam Sanatları Kulübü	35
99	Türkçe Kulübü	35

100	Ultraslan Hitit Üniversitesi Kulübü	67
101	Uluslararası İlişkiler Kulübü	100
102	Uluslararası Ticaret ve Lojistik Kulübü	75
103	Uluslararası Öğrenci Kulübü	20
104	Üniversiteli Aktif Gençler Kulübü	78
105	Üretken Kadın Girişimciler Kulübü	26
106	Web ve Mobil Programlama Kulübü	108
107	Yazılım Teknolojileri Kulübü	48
108	Yamaç Paraşütü Kulübü	78
109	Yeni Vizyon Girişimcilik Kulübü	53
110	Yeniler Kulübü	41
111	Yeşilay Kulübü	377
	<b>Toplam</b>	<b>10.820</b>

*Kaynak: Sağlık Kültür ve Spor Dairesi Başkanlığı*

### 1.3 Yönetim ve İç Kontrol Sistemi

Kamu Mali Yönetimi ve Kontrol Kanunu, Türkiye Büyük Millet Meclisinde 10/12/2003 tarihinde kabul edilerek 24/12/2003 tarihli 25326 sayılı Resmi Gazetede yayımlanmıştır. 22/12/2005 tarih ve 5436 sayılı Kanunla 5018 sayılı Kanunda geçen bazı ifadelerde değişiklikler yapılarak Kanunun uygulanabilirlik kapasitesi artırılmış, iç kontrol sistemi yeniden tanımlanarak daha kapsayıcı hale getirilmiştir. Harcamaların gerçekleştirilmesinde işlem süreçlerinin hızlandırılması ve etkinliğinin artırılması için mali kontrol yetkilisi sistemden çıkarılarak, ön mali kontrol fonksiyonunun mali hizmetler birimlerinde gerçekleştirilmesi sağlanmış ve bu çerçevede mali hizmetler biriminin görev, yetki ve sorumlulukları yeniden düzenlenmiştir. Ayrıca, harcama birimlerinde sistemin uygulanması için gerekli olan ve iyi işleyen bir yapının oluşturulması ve geçmişte bu görevi yürüten Maliye Bakanlığı birimlerinin kaldırılarak idarelerin bünyesinde strateji geliştirme birimlerinin kurulması ve teşkilat yapılarında gerekli değişikliklerin yapılmasına dair bir takım düzenlemeler yapılmıştır.

24/12/2003 tarihli ve 25326 sayılı Resmi Gazetede yayımlanarak yürürlüğe giren 5018 sayılı Kamu Mali Yönetimi ve Kontrol Kanunuyla kamu mali yönetim sistemimiz uluslararası standartlar ve Avrupa Birliği uygulamalarına uygun bir şekilde yeniden düzenlenmiş ve bu kapsamda etkin bir iç kontrol sisteminin oluşturulması da amaçlanmıştır.

#### 1.3.1 İç Kontrol Sistemi

Kamu Mali Yönetimi ve Kontrol Kanunu, Türkiye Büyük Millet Meclisinde 10/12/2003 tarihinde kabul edilerek 24/12/2003 tarihli 25326 sayılı Resmi Gazetede yayımlanmıştır. 22/12/2005 tarih ve 5436 sayılı Kanunla 5018 sayılı Kanunda geçen bazı ifadelerde değişiklikler yapılarak



Kanunun uygulanabilirlik kapasitesi artırılmış, iç kontrol sistemi yeniden tanımlanarak daha kapsayıcı hale getirilmiştir. Harcamaların gerçekleştirilmesinde işlem süreçlerinin hızlandırılması ve etkinliğinin artırılması için mali kontrol yetkilisi sistemden çıkarılarak, ön mali kontrol fonksiyonunun mali hizmetler birimlerinde gerçekleştirilmesi sağlanmış ve bu çerçevede mali hizmetler biriminin görev, yetki ve sorumlulukları yeniden düzenlenmiştir. Ayrıca, harcama birimlerinde sistemin uygulanması için gerekli olan ve iyi işleyen bir yapının oluşturulması ve geçmişte bu görevi yürüten Maliye Bakanlığı birimlerinin kaldırılarak idarelerin bünyesinde strateji geliştirme birimlerinin kurulması ve teşkilat yapılarında gerekli değişikliklerin yapılmasına dair bir takım düzenlemeler yapılmıştır.

24/12/2003 tarihli ve 25326 sayılı Resmi Gazetede yayımlanarak yürürlüğe giren 5018 sayılı Kamu Mali Yönetimi ve Kontrol Kanunuyla kamu mali yönetim sistemimiz uluslararası standartlar ve Avrupa Birliği uygulamalarına uygun bir şekilde yeniden düzenlenmiş ve bu kapsamda etkin bir iç kontrol sisteminin oluşturulması da amaçlanmıştır.

### **1.3.1 İç Kontrol Sistemi**

5018 sayılı Kamu Mali Yönetimi Kontrol Kanununun 55'inci maddesinde; İç Kontrol, "idarenin amaçlarına, belirlenmiş politikalara ve mevzuata uygun olarak faaliyetlerin etkili, ekonomik ve verimli bir şekilde yürütülmesini, varlık ve kaynakların korunmasını, muhasebe kayıtlarının doğru ve tam olarak tutulmasını, mali bilgi ve yönetim bilgisinin zamanında ve güvenilir olarak üretilmesini sağlamak üzere idare tarafından oluşturulan organizasyon, yöntem ve süreçle iç denetimi kapsayan mali ve diğer kontroller bütünü" olarak tanımlanmıştır.

Üniversitemizde iç kontrol çalışmalarına Kamu İç Kontrol Standartlarına Uyum Eylem Planı Rehberi ve ilgili mevzuat çerçevesinde 04/02/2009 tarihinde başlamıştır.

İç kontrol sistemi çalışmalarını kurumda yürütmek üzere 2011 yılında fakülte/enstitü/yüksekokul/meslek yüksekokulu sekreterleri, daire başkanları ve ilgili şube müdürlerinden oluşan İç Kontrol İzleme ve Yönlendirme Kurulu (İKİYK) oluşturulmuştur. Üniversitemiz İç Kontrol Standartlarına Uyum Eylem Planı İKİYK tarafından 2011 yılında hazırlanarak Üniversitemizde uygulanmaya başlanmıştır. Eylem Planı, yılda iki kez değerlendirilmekte ve ihtiyaçlar doğrultusunda güncellenmektedir. Değerlendirme Raporu ve güncellenen İç Kontrol Standartlarında Uyum eylem Planı Üst Yönetimin onayına sunulmakta; Yönetimce onaylanan belge Hazine ve Maliye Bakanlığına iletilmektedir. Güncellenen Belge WEB sayfamıza yayınlanmaktadır.

Üniversitemizde risk yönetimi çalışmaları ise Hazine ve Maliye Bakanlığı tarafından hazırlanan Kamu İç Kontrol Rehberi çerçevesinde 2015 Ekim ayında Sayıştay Başkanlığı tarafından konuya ilişkin verilen eğitimle başlamıştır. Bu eğitim ile personelimiz risk yönetimi alanında risk

yönetimine, süreçteki görev ve sorumluluklarına ilişkin farkındalık kazanmıştır. Risk Strateji Belgesi, Şubat 2016 tarihinde tamamlanarak Üst Yönetim onayıyla yayımlanmış ve personel ile paylaşılmıştır. Hazırlanan Risk Strateji Belgesi, 2016 yılında birimlerimiz bazında revize edilmiş ve periyodik olarak güncellenmektedir. Son olarak güncelleme işlemi 2023 yılı Aralık ayında yapılmış olup bir sonraki güncelleme çalışmalarının 2025 yılı ortasında yapılması planlanmıştır.

İç kontrol sistemi bileşenlerinden “Hassas Görevler” alanında Üniversitemizde bir çalışma yapılması 2015 yılı Sayıştay denetleminde vurgulanmış olup Ekim 2016 tarihinde bu konuda başlanan çalışmalar Kasım 2016 tarihinde tamamlanarak birim hassas görevleri belirlenmiştir. Birimlerimize ait hassas görevler listeleri son olarak 2024 yılı Aralık ayında güncellenmiştir.

İç kontrol sisteminin yıllık olarak değerlendirildiği İç Kontrol Sistemi Değerlendirme Raporu, Üniversitemizde 2016 yılından bu yana hazırlanmakta, Üst Yönetime sunulmuş, Hazine ve Maliye Bakanlığına iletilmektedir. Bu rapor ile Üniversitemizde iç kontrol sisteminin gelişimi izlenmekte ve değerlendirilmektedir. Bu rapor kapsamında yapılan birim öz değerlendirme anketleri birimlerden temin edilmiş olup analiz çalışmalarına başlanacaktır.

Üniversitemizde son yıllarda gelişimine ağırlık verilen bütünleşik yönetim sistemi kapsamında İç Kontrol Standartlarına Uyum Eylem Planı, Stratejik Eylem Planıyla uyumlaştırılmıştır. Stratejik Eylem Planında periyodik olarak yapılan güncellemelerle İç Kontrol Standartlarına Uyum Eylem Planı revize edilmektedir. Eylem Planı altı aylık değerlendirme sonucunda revize edilmiş olup güncel Plan’ın birimlere duyurulması yapılacaktır.

### **1.3.2 Kalite Yönetimi Sistemi Çalışmaları**

Üniversitemizde Kalite Yönetimi Sistemi süreçlerinin tasarlanması, uygulanması ve sürekli iyileştirme çalışmalarının sürdürülmesi amacı ile 08 Kasım 2017 tarihinde Rektörlük bünyesinde Kalite Koordinatörlüğü kurulmuştur. 2021 yılı Ocak ayında Stratejik Yönetim ve Kalite Ofisi adını alan Ofisimizde bütünleşik stratejik yönetim ve kalite yönetimi çalışmalarına başlanmış ve gerekli mevzuat düzenlemeleri yapılmıştır.

Ofisimiz, Ofisimize bağlı olarak çalışan Eğitim Öğretim, Araştırma Geliştirme, Topluma Hizmet, Uluslararasılaşma, Topluma Hizmet ve Kurumsal Kapasite alt komisyonları marifeti ile 2021-2025 Stratejik Planı doğrultusunda yıllık eylem planlarını hazırlamış ve tüm birimlerimizin kullanımına sunmuştur. Her yıl olduğu gibi 2024 yılında da Eğitim Öğretim, Araştırma Geliştirme, Toplumsal Katkı, Uluslararasılaşma ve Kurumsal Kapasite adı altında 5 alan için amaçların, hedeflerin ve performans göstergelerinin gerçekleşme düzeylerini ölçmek üzere eylem planları tüm birimlerimizin de geribildirimleriyle hazırlanmıştır. Tüm performans göstergelerini kapsayacak şekilde, Üniversitemizin mevcut durumunu da göz önüne alarak gerçekçi, ulaşılabilir ve ölçülebilir

eylemler belirlenmiştir. 2025 yılında da aynı sürecin devam etmesi planlanmaktadır ve gerekli çalışmalar sürdürülecektir.

Stratejik Plana bağlı eylemlerin kullanıcılara açılması ve sonuçlarının takip edilmesi amacı ile Hitit Üniversitesi Eylem Planı Sistemi (HEP) yazılımı kullanılmaktadır. Eylem planlarının izlenmesi ve değerlendirilmesi amacı ile eylem göstergeler, sorumlu ve iş birliği yapılacak birimler ile tamamlanma tarihleri açıkça belirlenmiştir. 2024 yılı içerisinde üç ayda bir izleme, altı ayda bir değerlendirme çalışmaları yapılarak eylem planı üzerindeki gerçekleştirme düzeyi izlenmiş, Veri Analiz Ofisi'nden gelen veriler doğrultusunda da yıllık olarak değerlendirilmiştir. Stratejik Planın izleme ve değerlendirilmesi de eylem planları üzerinden performans göstergeleri ve hedeflerin gerçekleştirme yüzdeleri hesaplanarak yapılacaktır. Bununla beraber her yıl hazırlandığı gibi 2024 yılı Stratejik Planın değerlendirme raporu, 2025 yılı Ocak ayı içerisinde hazırlanarak Strateji Geliştirme Dairesi Başkanlığına İdare Faaliyet Raporuna dâhil edilmek üzere hazırlanarak iletilecektir. Tüm bunların yanı sıra 2025 yılı Stratejik Planın son yılı olduğundan dolayı beş yıl boyunca plan içerisindeki gerçekleştirme düzeyleri daha detaylı analiz edilerek raporlanacaktır.

Tüm bu çalışmaların yanı sıra 2023 yılı sonunda Üniversitemiz Rektörü Prof. Dr. Ali Osman ÖZTÜRK başkanlığında ve Rektör Yardımcılarının katılımıyla tüm birimlerimizdeki her bir bölümümüzle Kurumun gelecek 5 yıllık kaynak dağıtımını performansını oluşturabilmek için toplantılar düzenlemiş ve süreç, çıktı ve sonuç odaklı parametrelerin tanıtımını hem akademik hem de idari personelimizle görüşülmüştür. Performans Temelli Kaynak Planlama yaklaşımı ile 2024 yılı içerisinde de söz konusu toplantılar altı ayda bir olmak üzere devam etmiş ve Üniversitemiz bünyesinde yer alan tüm akademik ve idari personel ile yüz yüze görüşmeler sağlanmıştır. Akademik ve idari personel için ayrı ayrı hazırlanan performans kriterleri ve bu konuda Üniversitemizin hazırlanmış olduğu yönergeler ışığında performans değerlendirmeleri yapılmıştır. Sonuçlara göre personelin performansını iyileştirme ve geliştirmeye yönelik çalışmalar yürütülmektedir. 2025 yılında da altı aydan bir olmak üzere bahsi geçen çalışmalar sürdürülecektir. Tüm bu sürece ek olarak 2024 yılında Rektörümüz tarafından gerçekleştirilen Bölüm Akademik Kurul Toplantılarından önce Ofisimiz tarafından bölüm başkan ve yardımcılarını, bölüm veri giriş sorumlusu ve iki öğretim üyesinin katılımıyla İç Paydaş Değerlendirme Toplantıları gerçekleştirilmiştir. Söz konusu toplantılardan elde edilen veriler 2026-2030 Stratejik Planı GZFT Analizi için derlenerek analiz edilmiştir. Bununla beraber kalite iyileştirme süreci doğrultusunda alınan iyileştirme önerileri ve geri bildirimler de tek tek analiz edilerek üst yönetime raporlar halinde sunulmuştur. Tüm bu süreçlerin 2025 yılında da sürdürülmesi planlanmaktadır.

2024 yılı içerisinde Stratejik Yönetim ve Kalite Ofisi ile Strateji Geliştirme Dairesi Başkanlığı eşgüdümüyle Üniversitemizin 2026-2030 Stratejik Planı hazırlıklarına başlanmıştır. Yasal mevzuat

gereği yapılması gereken tüm basamaklar takip edilerek süreç yürütülmektedir. 2025 yılı Mayıs ayı başında tamamlanması öngörülen Plan süreci için çalışmalar hızlı bir şekilde devam etmektedir.

Üniversitemiz Yükseköğretim Kalite Kurulu (YÖKAK) tarafından yürütülen Kurumsal Akreditasyon Programına (KAP) hazırlanmaktadır. YÖKAK tarafından belirlenen kriterler ışığında, yürütülen tüm süreçlerde iyileşme ve gelişimi sağlayabilmek için Ofisimiz tarafından mevcut durum analiz edilmekte ve akredite olabilmek üzere gereklilikler ortaya konmaktadır. 2025 yılında kurumsal akreditasyon çalışmalarına hız verilecektir.

Her yıl Ofisimiz tarafından hazırlanan Kurum İç Değerlendirme Raporu hazırlık çalışmalarına 2025 Şubat ayı içerisinde başlanması planlanmaktadır. Sürecin Nisan ayında tamamlanması öngörülmektedir.

Ofisimiz tarafından 2024 yılı akademik ve idari personel anketi ve öğrenci anketi hazırlanarak uygulanmıştır. Sonuçları analiz edilerek rapor haline getirilmiş ve değerlendirilmek üzere Üst Yönetime sunulması planlanmaktadır. 2025 yılında da aynı süreç devam edecektir.

Üniversitemiz bünyesindeki tüm fakültelerimizde akreditasyon komisyonları kurulmuştur. Akreditasyona yönelik yürütülecek çalışmalar ve alınacak aksiyonlarla ilgili olarak Ofisimiz sürekli olarak fakültelerimize destek vermektedir. Süreç hakkında ve dokümantasyon ile ilgili her türlü çalışma tarafımızca 2025 yılında da sürdürülecektir.

*Kaynak: İç Kontrol-Stratejik Yönetim ve Kalite Ofisi*

### **1.3.3 Ön Mali Kontrol Çalışmaları**

2024 yılı içinde belirlenmiş ön mali kontrol limiti, Yapı İşleri ve Teknik Dairesi Başkanlığının yapmış olduğu 4734 sayılı Kamu İhale Kanununun 3 üncü maddesinin e bendine göre yapılan alımlar (istisna maddesi) ve aynı Kanunun 22/a, 22/b, 22/c maddeleri hariç, 2022 mali yılı için pazarlık usulü (21/f maddesi) eşik değeri ve üzerinde yapılan ihale ve alımlardan, (03) mal ve hizmet alım giderleri, (05) cari transferler, (06) sermaye giderleri ekonomik kodlarından yapılacak harcamalardır.

2024 yılı içinde ön mali kontrole, Sağlık Kültür ve Spor Dairesi Başkanlığından 3 adet, Yapı İşleri ve Teknik Dairesi Başkanlığından 3 adet ve İdari ve Mali İşler Dairesi Başkanlığından 2 adet toplamda 8 adet ihale dosyası ön mali kontrole tabi tutulmuştur. Bu ihale dosyalarının toplam tutarı 67.943.689 TL' dir. Ayrıca Personel Dairesi Başkanlığından Yan Ödeme Cetvelleri incelemesi yapılmış, görüş yazıları ve raporlar oluşturularak ilgili birimlere gönderilmiştir.

**Tablo 27:** 2024 Yılı İerisinde Yapılan n Mali Kontrol Bilgileri

Birim Adı	Dosya Adedi	Tutar (₺)
Saęlık, Kltr ve Spor Dairesi Bařkanlıęı	3	23.184.161
Yapı İřleri ve Teknik Dairesi Bařkanlıęı	3	38.600.955
İdari ve Mali İřler Dairesi Bařkanlıęı	2	6.158.573
<b>Toplam</b>	<b>8</b>	<b>67.943.689</b>

*Kaynak: n Mali Kontrol Birimi*

**2024 yılında;**

Trkiye Bilimsel ve Teknolojik Arařtırma Kurumundan 2.121.106 TL, Erasmus programından 3.407.333 TL, Trkiye Saęlık Enstitleri Bařkanlıęı projelerinden 327.006 TL, Makine ve İmalat Teknolojilerinde İhtisaslařma Projesinden 1.880.915 TL, Bilimsel Arařtırma Projeleri desteklerinden 897.032 TL ve Avrupa Birlięi hibelerinden toplam 13.146.451 TL olmak zere toplam 21.779.842 TL bte dıřı kaynak kullanılmıřtır. 2024 yılında 84 adet teminat mektubunun, 45 adet teminat mektubu iade, 39 adet teminat mektubu kabul edilmiřtir.

Yevmiye sayıları ise; 2021 yılında 10.023 iken, 2022 yılında 12.160 adet, 2023 yılında 11.695 iken 2024 yılında itibarıyla 12.542 olarak gerekleřmiřtir. Muhasebe iřlemleri Btnleřik Kamu Mali Ynetim Bilgi Sistemi zerinden gerekleřtirilmekte ve yevmiye sayıları bu sistem zerinden alınmaktadır.

## II PERFORMANS BİLGİLERİ

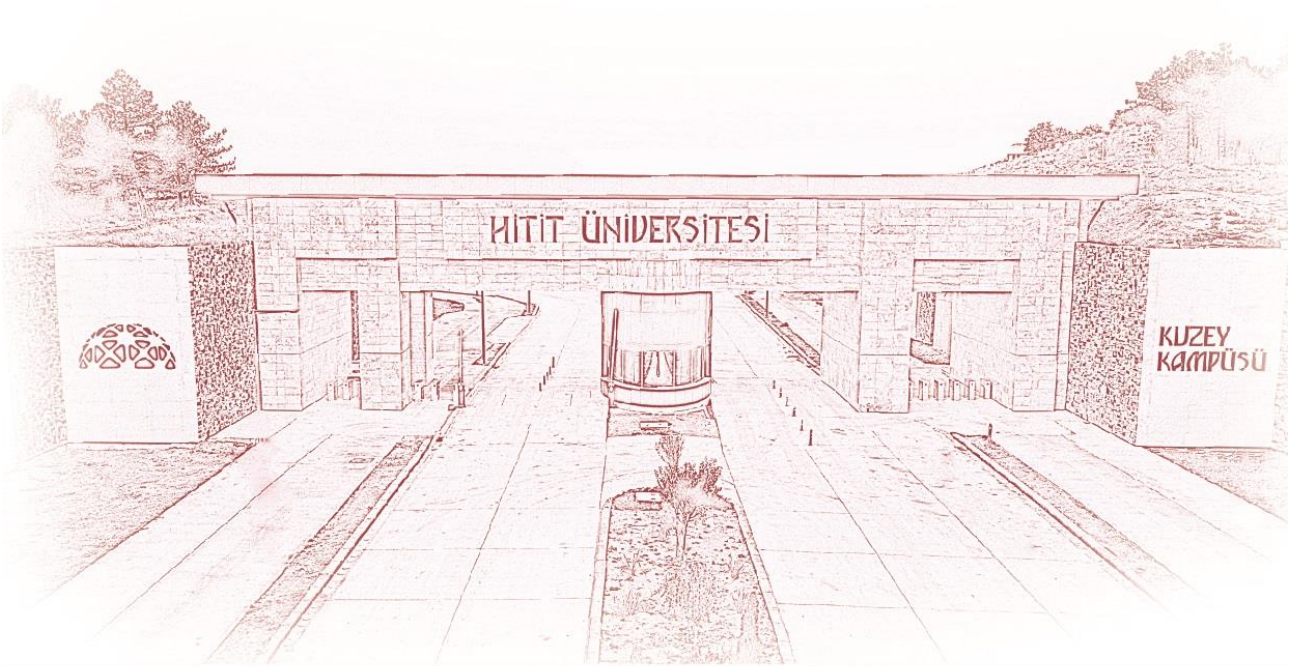

**HİTİT**  
ÜNİVERSİTESİ

## II- PERFORMANS BİLGİLERİ

Hitit Üniversitesi, 2025 yılı için 2021-2025 yılı stratejik planında yer alan amaç ve hedeflere göre belirlediği performans hedefleri ile faaliyetlerini, On İkinci Kalkınma Planı ve Orta Vadeli Programda yer alan amaç, politika ve öncelikler ile Orta Vadeli Mali Planda ortaya konulan mali çerçeve ve bütçe tahminlerine, bütçe ve yatırım programında yer alan politika ve önceliklere, program bütçeye uygun olarak gerçekleştirecektir.

### A- Temel Politika ve Öncelikler

Kamu kaynaklarının ihtiyaçlar doğrultusunda etkili kullanımda beklenen politika oluşturma planlama ve bütçeleme arasındaki bağın iyi bir şekilde kurulmasıdır. Üniversitemiz kaynaklarının öncelikler çerçevesinde etkin, ekonomik ve verimli kullanılması ve şeffaflığın sağlanması ilkeleri gereği hazırlanan performans programı ile Üniversite faaliyetlerinin hedef ve göstergelere dayalı olarak izlenmesi ile kamuoyunun bilgilendirilmesi amaçlanmaktadır.

Cumhuriyetin yeni yüzyılında, 2053 vizyonu çerçevesinde uzun vadeli bir perspektifle tasarlanan On İkinci Kalkınma Planı'nın (2024-2028), milletimizin temel değerlerini ve beklentilerini esas alarak kalkınma hedeflerine ulaşılmasını sağlayacak kapsamlı bir yol haritası olması, ülkemizin muasır medeniyetler seviyesinin üzerine çıkarılması temel hedef olarak belirlenmiş ve yayınlanmıştır. On İkinci Kalkınma Planına uygun olarak Üniversitemiz Stratejik Planının (2023 Güncellenmiş Versiyon) 2025 yılında eylemleri belirlenerek uygulanması ve izlenmesine devam edilecektir.

YÖK 'Bölgesel kalkınma Odaklı Misyon Farklılaşması ve İhtisaslaşması Projesi' kapsamında Üniversitemiz Makine ve İmalat Teknolojileri alanında ihtisaslaşmasını sürdürmekte olup 2025 yılında da 'İhtisaslaşma-Makine ve İmalat Teknolojileri' projesi yatırım programımıza dâhil edilmiştir.

#### Temel Değerlerimiz

- |                              |   |
|------------------------------|---|
| ✓ Akademik Özgürlüğe Öncelik | ✓ Liyakat   |
| ✓ Çevreye Duyarlılık         | ✓ Öğrenci Odaklılık                               |
| ✓ Etik Değerlere Bağlılık    | ✓ Öncü Olmak                                      |
| ✓ Girişimcilik               | ✓ Saydamlık                                       |
| ✓ Güncellik/Çağdaşlık        | ✓ Toplum Odaklılık/ Ülke Önceliklerine Duyarlılık |
| ✓ İşbirliğine Açıklık        | ✓ Yönetimde Katılımcılık                          |
| ✓ İçselleşmiş Kalite Bilinç  |   |

## **MİSYON**

Yaşadığı toplumun gereksinimlerini belirleyip çözüm üreten, gelişime ve yeniliğe açık, etik değerlere bağlı, millî hassasiyetlere sahip meslek insanları yetiştirmek ve evrensel standartlarda ürettiği bilgiyi insanlığa yararlı çıktılara dönüştürecek bilimsel çalışmalar gerçekleştirmek.

## **VİZYON**

Uluslararası standartlarda bilimsel saygınlığa sahip, tercih edilen bir dünya üniversitesi olmak. Üniversitemizdeki misyon, vizyonumuza bağlı alt amaçlara yönelik kalite politikaları ise şunlardır;

### **Eğitim-Öğretim**

- ✓ Öğrenci ve kalite odaklı, etkin ve sürdürülebilir bir eğitim-öğretim anlayışı etrafında şekillenen,
- ✓ Ulusal ve uluslararası standartları belirleyen çağdaş gereksinimlere entegre olan,
- ✓ Araştıran, sorgulayan, yeniliklere açık, sorumluluk sahibi bireyler yetiştirmeyi amaçlayan,
- ✓ Her düzeyde uluslararasılaşmayı önceleyen,
- ✓ Her kesimden paydaş görüşlerine ve memnuniyetine önem veren,
- ✓ Uzaktan eğitim süreçlerini yukarıdaki standartları sağlayacak şekilde yapılandıran bir eğitim politikası benimser.

### **Araştırma-Geliştirme**

- ✓ Bölgesel ve ulusal düzeyde ekonomik, bilimsel ve sosyokültürel katkılar sağlayan,
- ✓ Multidispliner ve transdisipliner araştırmaların teşvik edildiği,
- ✓ Üniversite-sektör iş birliğinin desteklendiği,
- ✓ İhtisaslaşma alanı olan makine ve imalat teknolojilerine yönelik projeleri önceleyen,
- ✓ Patent, bilimsel yayın ve diğer yüksek katma değeri olan çıktılara dönüşme potansiyeli olan araştırma-geliştirme çalışmalarına önem veren bir araştırma-geliştirme politikasını benimser.

### **Topluma Hizmet**

- ✓ Topluma hizmet bilinciyle yaşadığı toplumun gereksinimlerini tespit ederek çözüm üreten,
- ✓ Topluma katkı sağlamaya yönelik hizmet ve iş birliklerini artırmak için paydaşlarıyla birlikte hareket eden,
- ✓ Paydaş memnuniyetini üst düzeye taşıyan ve toplumsal değerlere saygı duyan,
- ✓ Bölgesel ve yerel kalkınmayı güçlendirici kültür, sanat ve spor faaliyetlerini gerçekleştirmenin yanı sıra sosyal sorumluluk ve gönüllülük faaliyetlerini etkin bir biçimde sürdüren,
- ✓ Bu değerler bütünü içerisinde nitelikli insan yetiştiren ve daha güçlü bir toplumu hedefleyen bir topluma hizmet politikası benimser.



## **Uluslararasılaşma**

- ✓ Uluslararası öğrenci ve öğretim üyesi sayısını artırarak Üniversite genelinde küreselleşmiş bir eğitim-öğretim atmosferi yaratan ve çok kültürlülüğü geliştiren,
- ✓ Farklı ülkelerden üniversitelerle yapılan iş birliklerini güçlendirerek küresel yükseköğretim camiası içerisinde yer edinen,
- ✓ Uluslararası nitelikteki yayın ve projelerin sayılarının artırılması suretiyle uluslararası bilimsel ağlar içerisinde etkili ve görünür olan,
- ✓ Uluslararası düzeyde bilimsel, sanatsal ve kültürel etkinliklerin artırılmasına yönelik çalışmalar yaparak üniversitemizi, kentimizi ve ülkemizi bu hususlarda global bir çekim merkezi haline getiren,
- ✓ Uluslararası değişim programlarına katılan öğrenci ve öğretim üyesi sayısını yükselterek dünya çapındaki yükseköğretim hareketliliğinin önemli bir parçası haline gelen,
- ✓ Yabancı dilde eğitim veren bölüm sayısı artırarak mezunlarımızın ulusal ve uluslararası iş gücüne katılım imkanını güçlendiren,
- ✓ Yukarıda zikredilen politikalar vasıtasıyla Üniversitemizi uluslararası kurumların başarı sıralamalarında daha iyi seviyelere taşıyan bir uluslararasılaşma politikası benimser.

## **Kurumsal Yönetim Politikası**

- ✓ Kurumsal değerlerin ve kurum kültürünün yaygınlaşmasını sağlayacak yatay ve dikey iletişim ağlarını kuran,
- ✓ Etkin ve etkili bilgi yönetimi ve güvenliğini sağlayan,
- ✓ Kurumumuzun misyon ve vizyonu doğrultusunda, insan haklarına saygılı, eşit, tarafsız, liyakat esaslı bir insan kaynakları yönetimi yürüten,
- ✓ Çalışanların kurumsal aidiyetini artıracak çok yönlü iletişimi güçlendiren, İnsan kaynakları planlaması kapsamında çalışanların kişisel ve kariyer gelişimlerini destekleyen, performanslarını değerlendiren ve eğitim planlamalarını gerçekleştiren,
- ✓ İş sağlığı ve güvenliği standartlarına uyumlu güvenilir ve sağlıklı bir iş ortamı sağlayan,
- ✓ Yenilikçi bilgi ve gelişen teknoloji ile desteklenmiş örgütsel değişim ortamını yaratan bir kurumsal yönetim politikası benimser.

## **B- Amaç ve Hedefler**

Üniversitemiz, ülkemizin ihtiyacı olan nitelikli insan gücünü yetiştirmek ve kaliteli bir yükseköğretim seviyesine ulaşmak için yasalarla belirlenen amaç ve ilkeler doğrultusunda yüksek düzeyde bilimsel çalışma ve araştırmalar yapmak, bilgi ve teknolojiyi üretmek, bilim verilerini yaymak, ulusal alanda gelişme ve kalkınmaya destek olmak, yurtiçi ve yurtdışı kurumlarla işbirliği yapmak suretiyle bilim dünyasının seçkin bir üyesi haline gelmek, evrensel ve çağdaş gelişmeye katkıda bulunmak atılımlarına hızla devam etmektedir. Üniversitemiz 2021-2025 Stratejik Planında

(güncellenmiş versiyon 2023) 5 amaç ve 19 hedef bulunmakta olup, aşağıdaki tabloda gösterilmektedir.

**Tablo 28:** Amaç ve Hedefler

<b>A.1. Başarılı öğrenci ve eğiticiyi teşvik eden kalite odaklı, öğrenci merkezli ve kapsayıcı eğitim hizmetleriyle 21. yüzyıl becerilerine sahip mezunlar yetiştirmek</b>
<b>H.1.1. Uygulamalı eğitim yöntemiyle sektörün ihtiyaçlarına yönelik mezun yetiştirmek</b>
PG 1.1.1 İşletmelerde mesleki eğitimden (3+1, 7+1) yararlanan öğrenci sayısı
PG 1.1.2 İşletmelerde mesleki eğitim (3+1, 7+1) sağlayan paydaş sayısı
<b>H.1.2. Eğitim programlarını uluslararası standartlara uygun hale getirmek</b>
PG 1.2.1 Akredite olan program sayısı
PG 1.2.2 Program Değerlendirme Modülü uygulanan aktif bölüm/program oranı (%)
<b>H.1.3. Öğrenci merkezli ve çağın gerekliliklerine uygun eğitim hizmetleri sunmak</b>
PG 1.3.1 Eğitici Eğitimi alan öğretim elemanı sayısı
PG 1.3.2 Öğrencilerin eğitim hizmetlerinden memnuniyet oranı
PG 1.3.3 Dezavantajlı gruplara yönelik geliştirilen eğitim materyali sayısı
<b>H.1.4. Farklı disiplinleri tanıyan, kültürel derinlik kazanmış ve rekabet avantajı yüksek öğrenciler yetiştirmek</b>
PG 1.4.1 Yan dal programlarından mezun öğrenci sayısı
PG 1.4.2 Çift ana dal programlarından mezun öğrenci sayısı
PG 1.4.3 Ortak seçmeli ders sayısı
<b>H.1.5. Lisans ve lisansüstü eğitimini Ar-Ge'yi destekleyecek şekilde yapılandırmak</b>
PG 1.5.1 Yayın üreten lisansüstü tezlerin oranı (%)
PG 1.5.2 Disiplinlerarası lisansüstü program sayısı
PG 1.5.3 Doktora mezun sayısı
PG 1.5.4 AR-GE projelerine katılan öğrenci sayısı
<b>A.2. Bilimin gelişimine ve ülkenin kalkınmasına katkı sağlayacak Ar-Ge çalışmaları yapmak</b>
<b>H.2.1. Bilgiyi yaymak ve akademik görünürlüğü arttırmak</b>
PG 2.1.1 Birim başına düşen yıllık bilimsel kongre, panel, seminer vb. sayısı
PG 2.1.2 Uluslararası indekslerde taranan Hitit Üniversitesi menşeli dergi sayısı
PG 2.1.3 Öğretim üyesi başına düşen SCI, SSCI, AHCI, SCI-Expanded'da taranan bilimsel dergilerde yapılan yayınların oranı
PG 2.1.4 Öğretim üyesi başına düşen diğer dergilerde yapılan yayınların oranı
PG 2.1.5 Öğretim üyesi başına düşen SCI, SSCI, AHCI, SCI-Expanded'da taranan bilimsel dergilerde yapılan atıfların oranı
<b>H.2.3. Bilimsel ve teknolojik araştırma yetkinliğini arttırmak</b>
PG 2.3.1 Üniversite dışı destekli ulusal Ar-Ge proje sayısı (tamamlanan)
PG 2.3.2 Üniversite dışı destekli uluslararası Ar-Ge proje sayısı (tamamlanan)

PG 2.3.3 Üniversite kaynakları ile destekli Ar-Ge proje sayısı (tamamlanan)
PG 2.3.4 HÜBTUAM tarafından diğer üniversitelere ve kuruluşlara Ar-Ge tabanlı yapılan analiz sayısının toplam analiz sayısına oranı
PG 2.3.5 HÜBTUAM' da akredite olmuş metod/yöntem sayısı
<b>H.2.4. Fikri mülkiyet hakları ile ilgili girişimleri artırmak</b>
PG 2.4.1 Başvurulan patent, faydalı model ve tasarım sayısı
PG 2.4.2 Tescil edilen patent, faydalı model ve tasarım sayısı
PG 2.4.3 Ticarileşmiş patent, faydalı model ve tasarım sayısı
<b>H.2.5. Paydaşlarla işbirliği ve etkileşim faaliyetlerini artırmak</b>
PG 2.5.1 Kamu ve/veya iş dünyası ile ortak yürütülen proje sayısı
PG 2.5.2 Kamu ve/veya iş dünyasına yönelik tamamlanan lisans ve lisansüstü bilimsel çalışma sayısı (SANTEZ, KOSGEB, BAP vb destekli- tez/araştırma)
PG 2.5.3 Teknoparkta ve kuluçka merkezinde bulunan şirketlerde istihdam edilen üniversitemiz personeli, mezunu ve öğrencisinin toplam sayısı
PG 2.5.4 Öğretim elemanları tarafından iş dünyasına verilen danışmanlık hizmeti sayısı
PG 2.5.5 Kamu ve iş dünyasına yönelik dış paydaş anketi memnuniyet oranı (%)
<b>A.3. Uluslararasılaşma boyutu ile tercih edilen bir Dünya üniversitesi olmak</b>
<b>H.3.1. Uluslararası öğrenci ve öğretim elemanı sayısını artırmak</b>
PG 3.1.1 Uluslararası öğrenci sayısı
PG 3.1.2 Uluslararası öğretim elemanı sayısı
PG 3.1.3 Uluslararası mezun (önlisans, lisans, yüksek lisans, doktora) öğrenci sayısı
<b>H.3.2. Uluslararası hareketlilik programlarına katılımcı sayısını artırmak</b>
PG 3.2.1 Yurtdışına giden öğrenci sayısı (Erasmus + vb.)
PG 3.2.2 Yurtdışından gelen öğrenci sayısı (Erasmus + vb.)
PG 3.2.3 Yurtdışına giden akademisyen sayısı (Erasmus + vb.)
PG 3.2.4 Yurtdışından gelen akademisyen sayısı (Erasmus + vb.)
<b>H.3.3. Yabancı dilde eğitim yapan program sayısını artırmak</b>
PG 3.3.1 %100 yabancı dilde eğitim yapan program sayısı
PG 3.3.2 Kısmi olarak yabancı dilde eğitim yapan program sayısı
<b>A.4. Toplumsal katkı faaliyetleri ile yerel ve bölgesel gelişmeye katkı sağlayan bir üniversite olmak</b>
<b>H.4.1. Paydaşlarla işbirliği halinde toplumun her kesimine yönelik etkinlikleri artırmak</b>
PG 4.1.1 Birim başına düşen topluma hizmete yönelik paydaşlarla gerçekleştirilen proje ve etkinlik sayısı
PG 4.1.2 Birim başına düşen topluma hizmete yönelik paydaş iş birliği olmadan gerçekleştirilen proje ve etkinlik sayısı
<b>H.4.2. Topluma hizmet ve sosyal sorumluluk konusunda öğrenci gönüllülüğünü artırmak</b>
PG 4.2.1 Sosyal sorumluluk/girişimcilik ve/veya gönüllülük konulu uygulamalı ders seçen öğrenci oranı (%)
PG 4.2.2 Kulüpler tarafından yapılan topluma yönelik etkinliklerin sayısı
<b>H.4.4. Üniversitemizin "Makine ve İmalat Teknolojileri" alanında etkinliğini artırmak</b>
PG 4.4.1 "Makine ve İmalat Teknolojileri" alanında üretilen ürün sayısı

PG 4.4.2 "Makine ve İmalat Teknolojileri" alanında düzenlenen eğitim, kongre, panel, sempozyum ve çalıştay sayısı
PG 4.4.3 "Makine ve İmalat Teknolojileri" alanında verilen eğitimlerin sayısı
PG 4.4.4 "Makine ve İmalat Teknolojileri" alanında verilen mentörlük hizmeti sayısı
<b>A.5. Kamu yönetiminde hesap verebilirliği ve kaynakların etkin kullanımını önceleyen ve sunulan hizmetlerde kaliteyi güvence altına alan bir Üniversite olmak</b>
<b>H.5.1. Dijital dönüşüm ve teknolojik gelişmeler ışığında uzaktan eğitim ve bilişim altyapısını güçlendirmek ve entegre bilgi yönetim sistemini hayata geçirmek</b>
PG 5.1.1 Yerli işletim sisteminin kullanım oranı (%)
PG 5.1.2 Tamamlanan bütünleşik yönetim sistemi modül sayısı
PG 5.1.3 Bilişim hizmetlerinden memnuniyet oranı
PG 5.1.4 ISO 27001 Bilgi Güvenliği Sertifikası
<b>H.5.2. Sahip olunan kaynakların etkin ve verimli kullanılarak öğrenci ve personel memnuniyetini sağlamak</b>
PG 5.2.1 Engelli fiziki ulaşılabilirliği sertifikalandırılmış bina sayısı
PG 5.2.2 Öğrenci başına düşen sosyal ve kültürel alanlar (m <sup>2</sup> )
PG 5.2.3 Öğrenci başına düşen yeşil alan (m <sup>2</sup> )
PG 5.2.4 Morfoloji binasının tamamlanma oranı
PG 5.2.5 İktisadi ve İdari Bilimler Fakültesi Merkezi Derslik Binası tamamlanma oranı
PG 5.2.6 İskilip Meslek Yüksekokulu Binasının tamamlanma oranı
<b>H.5.3. Bütünleşik stratejik yönetim ve kalite yönetimi sistemi anlayışı ile uygulama birliğini sağlamak, tüm süreçlerde ulusal/uluslararası standartları yakalayarak hizmet kalitesini artırmak ve Üniversite bünyesinde kalite kültürünü geliştirmek</b>
PG 5.3.1 Stratejik Yönetim ve Kalite Sistemi eğitimlerine katılan personel sayısı
PG 5.3.2 İş Sağlığı ve Güvenliği eğitimlerine katılan personel sayısı
PG 5.3.3 Çevre Yönetim Sistemi eğitimlerine katılan personel sayısı
PG 5.3.4 İç ve dış paydaşlarla gerçekleştirilen kalite/stratejik yönetim istişare toplantısı sayısı
<b>H.5.4. Personelin kurumsal aidiyet duygusunu ve çalışma performansını olumlu yönde etkileyecek mesleki, sosyal ve kültürel etkinlikleri artırmak</b>
PG 5.4.1 İdari personel başına düşen eğitim saati sayısı
PG 5.4.2 Personele yönelik sosyo-kültürel etkinlik sayısı
PG 5.4.3 Akademik personel memnuniyet oranı
PG 5.4.4 İdari personel memnuniyet oranı
PG 5.4.5 Yöneticilere yönelik eğitim sayısı

**Tablo 29:** Alt Program Hedefleri Ve Stratejik Plan İlişkisi

<b>PROGRAM ADI</b>	<b>ALT PROGRAM ADI</b>	<b>ALT PROGRAM HEDEFLERİ</b>
ARAŞTIRMA, GELİŞTİRME VE YENİLİK	ARAŞTIRMA ALTYAPILARI	Ülkemizin bilgi birikiminin artırılmasına ve teknolojik gelişimine katkıda bulunmak üzere yükseköğretim kurumlarında araştırma altyapılarının kurulması ve kapasitelerinin güçlendirilmesi
	YÜKSEKÖĞRETİMDE BİLİMSEL ARAŞTIRMA VE GELİŞTİRME	Yükseköğretim kurumlarında inovasyon amaçlı bilimsel çalışmaların artırılması
HAYAT BOYU ÖĞRENME	YÜKSEKÖĞRETİM KURUMLARI SÜREKLİ EĞİTİM FAALİYETLERİ	Toplumun tüm kesimlerine ihtiyaç duyduğu alanlarda eğitimler verilmesi, kamu kurum ve kuruluşları, özel sektör ve uluslararası kuruluşlarla işbirliğinin gelişmesine katkıda bulunulması
TEDAVİ EDİCİ SAĞLIK	TEDAVİ HİZMETLERİ	Tedavi edici sağlık hizmetinin erişilebilir ve etkili olarak sunulmasının sağlanması
YÜKSEKÖĞRETİM	ÖĞRETİM ELEMENLARINA SAĞLANAN BURS VE DESTEKLER	Alanında yetkin, araştırmacı, bilgi üreten ve aktaran akademisyenler yetiştirilmesi
	ÖN LİSANS EĞİTİMİ, LİSANS EĞİTİMİ VE LİSANSÜSTÜ EĞİTİM	Mesleki yeterlilik sahibi ve gelişime açık mezunlar yetiştirilmesi
	YÜKSEKÖĞRETİMDE ÖĞRENCİ YAŞAM	Yükseköğretim öğrencilerine sunulan beslenme ve barınma hizmetlerinin kalitesinin artırılması; öğrencilerin kişisel ve sosyal gelişimi desteklenerek yaşam kalitesinin yükseltilmesi

## C- İDARE PERFORMANS BİLGİSİ

### 3- İDARE PERFORMANS BİLGİSİ

#### HİTİT ÜNİVERSİTESİ PERFORMANS BİLGİSİ

**Bütçe Yılı:** 2025

**Program Adı:** ARAŞTIRMA, GELİŞTİRME VE YENİLİK

**Alt Proram Adı:** YÜKSEKÖĞRETİMDE BİLİMSEL ARAŞTIRMA VE GELİŞTİRME

**Tablo 30:** Program Performans Tablosu 1

<b>Gerekçe ve Açıklamalar</b>	Temel Araştırma Hizmetleri kapsamında sonuçları toplumsal ve ekonomik faydaya dönüşebilen faaliyetler izlenmektedir. Ayrıca Yükseköğretim Kurumları Bilimsel Araştırma Projeleri; YÖK tarafından yayımlanan yönetmelik, uygulama yönergesi ve Bilimsel Araştırma Projeleri İçin Tefrik Edilen Ödeneklerin Özel Hesaba Aktarılarak Kullanımına İlişkin Usul Esaslar çerçevesinde yürütülecektir. On İkinci Kalkınma Planında yer alan "Üniversitelerin Ar-Ge ekosistemindeki rolleri güçlendirilecektir." başlığı altında Üniversitelerin Ar-Ge altyapılarının güçlendirilmesi ve bilimsel araştırma projelerinin nicelik ve nitelik olarak geliştirilmesi için tahsis edilen bütçe kaynakları artırılabilecek, Üniversitelerin bilimsel araştırma proje bütçelerinin makro hedeflerle uyumunu sağlamak, projelerin etkin ve verimli bir şekilde gerçekleştirilmesini temin etmek, üniversiteler arasında eş güdüm ve işbirliğini artırmak ve Plan hedefleriyle projeler arasındaki uyumu güçlendirmek için YÖK bünyesinde bir koordinasyon ve destek birimi kurulacak, bilimsel araştırma projelerine ilişkin bir politika dokümanı oluşturulacak, proje izleme mekanizmaları ve kaynak tahsisinde performans esaslı yeni yöntemler geliştirilecek ve Üniversitelerin, yüksek katma değerli üretimi destekleyecek nitelikte Ar-Ge ve yenilik faaliyetleri gerçekleştirebilmeleri için Araştırma Üniversitesi programı güçlendirilecek, bu programa dâhil üniversitelerin özel desteklerle kapasiteleri artırılabilecektir. Üniversitemiz Stratejik Planında Bilimin gelişimine ve ülkenin kalkınmasına katkı sağlayacak Ar-Ge çalışmaları yapmak amacı altında bilgiyi yaymak ve akademik görünürlüğü arttırmak, niteliği yüksek bilimsel yayın sayısını arttırmak, bilimsel ve teknolojik araştırma yetkinliğini arttırmak, fikri mülkiyet hakları ile ilgili girişimleri arttırmak, paydaşlarla işbirliği ve etkileşim faaliyetlerini arttırmak hedefleri izlenmektedir.						
<b>Alt Program Hedefi</b>	Yükseköğretim kurumlarında inovasyon amaçlı bilimsel çalışmaların artırılması						
<b>Performans Göstergesi</b>	<b>Ölçü Birimi</b>	<b>2023</b>	<b>2024 Planlanan</b>	<b>2024 YS Gerçekleşme</b>	<b>2025 Hedef</b>	<b>2026 Tahmini</b>	<b>2027 Tahmini</b>
<b>1-AR-GE' ye harcanan bütçenin toplam bütçeye oranı</b>	Oran	1,85	0,94	0,67	0,78	0,79	0,80

**Göstergeye İlişkin Açıklama:** Bu gösterge hedefi ile ar-ge' ye harcanan bütçenin toplam bütçeye olan oranı hesaplanmış gelecek yıllarda belirlenen oranların gerçekleşmesi hedeflenmektedir. Yıllık olarak izlenmektedir.

**Hesaplama Yöntemi:** Ar-Ge'ye Harcanan Bütçe / Toplam Bütçe \* 100

**Verinin Kaynağı:** Bilimsel Araştırma Projeleri Koordinatörlüğü, Teknoloji Transfer Ofisi Koordinatörlüğü

Performans Göstergesi	Ölçü Birimi	2023	2024 Planlanan	2024 YS Gerçekleşme	2025 Hedef	2026 Tahmini	2027 Tahmini
2-Ar-ge sonucu ortaya çıkan ürünlere ilişkin alınan patent sayısı	Oran	1	1	8	5	5	6

**Göstergeye İlişkin Açıklama:** Bu gösterge hedef kapsamında ilgili yılda ar-ge sonucu ortaya çıkan ürünlere ilişkin alınan patent sayısı belirtilmiş ve gelecek yıllar için hedef belirlenmiştir.

**Hesaplama Yöntemi:** Ar-ge sonucu ortaya çıkan patent sayısı

**Verinin Kaynağı:** Bilimsel Araştırma Projeleri Koordinatörlüğü, Teknoloji transfer Ofisi Koordinatörlüğü ve Tüm Akademik Birimler

Performans Göstergesi	Ölçü Birimi	2023	2024 Planlanan	2024 YS Gerçekleşme	2025 Hedef	2026 Tahmini	2027 Tahmini
3-Ar-ge sonucu ticarileştirilen ürün sayısı	Oran	0	1	0	1	1	1

**Göstergeye İlişkin Açıklama:** Bu gösterge hedefi kapsamında ilgili yılda ar-ge sonucu ticarileştirilen ürün sayısı için gelecek yıllar hedefi belirlenmiştir. Yıllık olarak izlenmektedir.

**Hesaplama Yöntemi:** Ar-ge sonucu ticarileştirilen ürün sayısı

**Verinin Kaynağı:** Bilimsel Araştırma Projeleri Koordinatörlüğü, Teknoloji transfer Ofisi Koordinatörlüğü ve Tüm Akademik Birimler

Performans Göstergesi	Ölçü Birimi	2023	2024 Planlanan	2024 YS Gerçekleşme	2025 Hedef	2026 Tahmini	2027 Tahmini
4- Araştırma merkezleri gelir miktarı	TL	294.564	2.750.000	3.442.064	4.500.000	5.000.000	6.000.000

**Göstergeye İlişkin Açıklama:** Bu gösterge hedefinde Bilimsel Teknik Araştırma ve Uygulama merkezi, Türkçe ve Yabancı Dil Öğretimi Uygulama ve Araştırma Merkezi ile Sürekli Eğitim Merkezinden elde edilen gelirlere yer verilmiştir. Ayrıca ileriki yıllarda gelirlerin ne kadar olacağı tahminleri ile gelir miktarındaki artışın hedefi belirlenmiştir. Yıllık olarak izlenmektedir.

**Hesaplama Yöntemi:** Bilimsel Teknik Araştırma ve Uygulama Merkezi, Türkçe ve Yabancı Dil Öğretimi Uygulama ve Araştırma Merkezi ve Sürekli Eğitim Merkezinden elde edilen gelir miktarlarının toplamı alınmaktadır.

**Verinin Kaynağı:** Bilimsel Teknik Araştırma ve Uygulama Merkezi, Türkçe Öğretimi Uygulama ve Araştırma Merkezi, Sürekli Eğitim Merkezi

Performans Göstergesi	Ölçü Birimi	2023	2024 Planlanan	2024 YS Gerçekleşme	2025 Hedef	2026 Tahmini	2027 Tahmini
5- Araştırma merkezlerinin sanayi ile yaptığı proje sayısı	Sayı	0	0	0	0	0	0

**Göstergeye İlişkin Açıklama:** Bu gösterge hedef kapsamında ilgili yılda araştırma merkezinin sanayi ile yapmış olduğu proje sayıları belirtilmekte olup, gelecek yıllarda da proje yapılması hedeflenmiştir. Yıllık olarak izlenmektedir.

**Hesaplama Yöntemi:** Sanayi ile Yapılan Proje Sayısı

**Verinin Kaynağı:** Bilimsel Teknik Araştırma ve Uygulama Merkezi ve Bilimsel Araştırmaları Projeleri Birimi ve Teknoloji Transfer Ofisi

Performans Göstergesi	Ölçü Birimi	2023	2024 Planlanan	2024 YS Gerçekleşme	2025 Hedef	2026 Tahmini	2027 Tahmini
6- BAP kapsamında desteklenen araştırma projeleri sayısı	Sayı	188	160	117	155	160	160

**Göstergeye İlişkin Açıklama:** Bilimsel araştırma kapsamında ilgili yılda yürütülen toplam proje sayısı belirtilmiş ve bu hedef kapsamında Üniversitemiz BAP kapsamında proje çalışmalarına devam edecektir. Yıllık olarak izlenmektedir.

**Hesaplama Yöntemi:** BAP kapsamında desteklenen proje sayısı

**Verinin Kaynağı:** Bilimsel Araştırma Projeleri Koordinatörlüğü

Performans Göstergesi	Ölçü Birimi	2023	2024 Planlanan	2024 YS Gerçekleşme	2025 Hedef	2026 Tahmini	2027 Tahmini
7- Öğretim elemanı başına düşen ar-ge proje sayısı	Sayı	0,03	0,07	0,07	0,20	0,21	0,22

**Göstergeye İlişkin Açıklama:** Bu gösterge hedefi ile öğretim elemanı başına düşen ar-ge proje sayısını ilgili yıl itibari ile belirlenmiş, gelecek yıllar için oranlar hedeflenmiştir. Yıllık olarak izlenmektedir.

**Hesaplama Yöntemi:** Toplam Ar-ge Proje Sayısı / Öğretim Elemanı Sayısı

**Verinin Kaynağı:** Bilimsel Araştırma Projeleri Koordinatörlüğü, Teknoloji Transfer Ofisi ve Personel Dairesi Başkanlığı

Performans Göstergesi	Ölçü Birimi	2023	2024 Planlanan	2024 YS Gerçekleşme	2025 Hedef	2026 Tahmini	2027 Tahmini
8- Patent, faydalı model ve endüstriyel tasarım başvuru sayısı	Sayı	6	3	14	15	15	15

**Göstergeye İlişkin Açıklama:** Bu gösterge hedef kapsamında ilgili yılda, patent, faydalı model ve endüstriyel tasarım başvuru sayısı belirtilmiş ve gelecek yıllar için hedefler belirlenmiştir.

**Hesaplama Yöntemi:** Patent, faydalı model ve endüstriyel tasarım başvuru

**Verinin Kaynağı:** Bilimsel Araştırma Projeleri Birimi Koordinatörlüğü, Teknoloji Transfer Ofisi ve Akademik Birimler



Performans Göstergesi	Ölçü Birimi	2023	2024 Planlanan	2024 YS Gerçekleşme	2025 Hedef	2026 Tahmini	2027 Tahmini
9- Ulusal ve uluslararası kuruluşlar tarafından desteklenen ar-ge projesi sayısı	Sayı	25	25	55	170	180	190

**Göstergeye İlişkin Açıklama:** Bu gösterge hedefi ile ilgili yıl için ulusal ve uluslararası kuruluşlar tarafından desteklenen ar-ge proje sayısı belirtilmiş ve gelecek yıllar için ulaşılabilir hedefler belirlenmiştir. Yıllık olarak izlenmektedir.

**Hesaplama Yöntemi:** Ulusal ve uluslararası kuruluşlar tarafından desteklenen ar-ge proje sayısı

**Verinin Kaynağı:** Bilimsel Araştırma Projeleri Koordinatörlüğü ve Teknoloji Transfer Ofisi

Performans Göstergesi	Ölçü Birimi	2023	2024 Planlanan	2024 YS Gerçekleşme	2025 Hedef	2026 Tahmini	2027 Tahmini
10- Uluslararası endekslerde yer alan bilimsel yayın sayısı	Sayı	110	700	637	700	750	800

**Göstergeye İlişkin Açıklama:** Bu gösterge hedefi kapsamında yayın sayısı ilgili yıl için sistemden alınmış ve bu yayın sayısının gelecek yıllarda artırılması için yapılabilecek çalışmalar hakkında hedef belirlenmiştir. Yıllık olarak izlenmektedir.

**Hesaplama Yöntemi:** Uluslararası endekslerde yer alan bilimsel yayın sayılarımız

**Verinin Kaynağı:** Akademik Birimler ve YÖKSİS

#### Alt Program Kapsamında Yürütülecek Faaliyet Maliyetleri

Faaliyetler	2024 Bütçe	2024 Harcama Haziran	2025 Bütçe	2026 Tahmin	2027 Tahmin
<b>Yükseköğretim Kurumları Temel Araştırma Hizmetleri</b>	<b>6.245.000</b>	<b>2.787.275</b>	<b>7.034.000</b>	<b>7.759.600</b>	<b>8.522.560</b>
Bütçe İçi	485.000	6.094	698.000	790.000	856.000
Bütçe Dışı	5.760.000	2.781.181	6.336.000	6.969.600	7.666.560
<b>Yükseköğretim Kurumlarının Bilimsel Araştırma Projeleri</b>	<b>23.236.891</b>	<b>8.991.632</b>	<b>21.386.000</b>	<b>25.931.000</b>	<b>30.736.000</b>
Bütçe İçi	759.000	417.000	1.086.000	1.231.000	1.336.000
Bütçe Dışı	22.477.891	8.574.632	20.300.000	24.700.000	29.400.000
<b>T O P L A M</b>	<b>29.481.891</b>	<b>11.778.907</b>	<b>28.420.000</b>	<b>33.690.600</b>	<b>39.258.560</b>
Bütçe İçi	1.244.000	423.094	1.784.000	2.021.000	2.192.000
Bütçe Dışı	28.237.891	11.355.813	26.636.000	31.669.600	37.066.560

#### Faaliyetlere İlişkin Açıklamalar:

##### Yükseköğretim Kurumları Temel Araştırma Hizmetleri

Üniversitemiz uygulama ve araştırma merkezlerinin gerçekleştirmeyi planladıkları etkinlikler bu faaliyet altında izlenecektir.

##### Yükseköğretim Kurumlarının Bilimsel Araştırma Projeleri

Yükseköğretim Kurumlarının Bilimsel Araştırma Projeleri Hakkında Yönetmeliğin 13. maddesi gereği yapılan ödenek işlemleri bu faaliyet altında izlenecektir.

## Alt Proram Adı: ARAŞTIRMA ALT YAPILARI

**Tablo 31:** Program Performans Tablosu 2

<b>Gerekçe ve Açıklamalar</b>	Ar-Ge faaliyetleri kapsamında sonuçları toplumsal ve ekonomik faydaya dönüşebilen nitelikli bilimsel araştırma proje sayısını artırabilmek amacı ile araştırma alt yapısını geliştirme çalışmalarını kapsamında yürütülen faaliyetlerdir. Bu çerçevede proje hazırlık çalışmalarında danışmanlık hizmeti verilmesi, uygulama ve araştırma merkezi bünyesinde laboratuvarları geliştirmek ve işlevselliğinin artırılması için diğer üniversiteler ve araştırma kurumlarıyla işbirliği sağlanacaktır. On İkinci Kalkınma Planında 'Üniversiteler, araştırma altyapıları ve özel sektör arasında işbirlikleri ile bilgi ve teknoloji transferinin artırılmasına yönelik destek mekanizmaları uygulanacak ve ara yüz yapılarının kurumsal kapasiteleri geliştirilerek etkinliği artırılabilecektir.' denilmektedir. Ayrıca Üniversitemiz Yatırım Programında yer alan "İhtisaslaşma Projesi Makine ve İmalat Teknolojileri" kapsamında etkinliğini artırmak için çalışmalar yürütülmektedir.						
<b>Alt Program Hedefi</b>	Ülkemizin bilgi birikiminin artırılmasına ve teknolojik gelişimine katkıda bulunmak üzere yükseköğretim kurumlarında araştırma altyapılarının kurulması ve kapasitelerinin güçlendirilmesi						
<b>Performans Göstergesi</b>	<b>Ölçü Birimi</b>	<b>2023</b>	<b>2024 Planlanan</b>	<b>2024 YS Gerçekleşme</b>	<b>2025 Hedef</b>	<b>2026 Tahmini</b>	<b>2027 Tahmini</b>
<b>1- Araştırma altyapısı projesi tamamlanma oranı</b>	Oran	100	0	0	0	0	0

**Göstergeye İlişkin Açıklama:** Bu gösterge hedefinde Araştırma Altyapısı projelerinin yapılmayacağı öngörülmüş olup, yıllık olarak izlenmektedir.

**Hesaplama Yöntemi:** Tamamlanan Araştırma Altyapısı Proje Sayısı / Toplam Araştırma Altyapısı Proje Sayısı \* 100

**Verinin Kaynağı:** Bilimsel Araştırma Projeleri Koordinatörlüğü ve Teknoloji Transfer Ofisi Koordinatörlüğü

### Alt Program Kapsamında Yürütülecek Faaliyet Maliyetleri

Faaliyetler	2024 Bütçe	2024 Harcama Haziran	2025 Bütçe	2026 Tahmin	2027 Tahmin
<b>Yükseköğretim Kurumları Araştırma Altyapısı Kurulması ve Geliştirilmesi</b>	<b>10.191.000</b>	<b>1.191.000</b>	<b>11.273.000</b>	<b>13.401.000</b>	<b>15.263.000</b>
Bütçe İçi	10.191.000	1.191.000	11.273.000	13.401.000	15.263.000
Bütçe Dışı	0	0	0	0	0
<b>T O P L A M</b>	<b>10.191.000</b>	<b>1.191.000</b>	<b>11.273.000</b>	<b>13.401.000</b>	<b>15.263.000</b>
Bütçe İçi	10.191.000	1.191.000	11.273.000	13.401.000	15.263.000
Bütçe Dışı	0	0	0	0	0

### Faaliyetlere İlişkin Açıklamalar:

#### Yükseköğretim Kurumları Araştırma Altyapısı Kurulması ve Geliştirilmesi

Bilimsel araştırma çalışmalarının teknolojik düzeyde yapılması için gerekli altyapı çalışmalarının yapılarak geliştirilmesinin sağlanması amacıyla yapılan çalışmalar bu faaliyet altında izlenecektir.

# HİTİT ÜNİVERSİTESİ PERFORMANS BİLGİSİ

**Bütçe Yılı:** 2025

**Program Adı:** HAYAT BOYU ÖĞRENME

**Alt Proram Adı:** YÜKSEKÖĞRETİMDE KURUMLARI SÜREKLİ EĞİTİM FAALİYETLERİ

**Tablo 32:** Program Performans Tablosu 3

<b>Gerekçe ve Açıklamalar</b>	<p>Eğitim öğretim kalitesini geliştirerek ülkenin ihtiyaç duyduğu nitelikli insan kaynağını yetiştirmek ve bu insan kaynağı ile birlikte sürekli eğitim faaliyetlerini gelişmiş eğitim teknolojileri ile desteklemek amacı kapsamında üniversitemizde sürekli eğitim faaliyetlerine devam edilmekte olup, sürekli eğitim verilen alanlar çeşitlendirilmesi, değişim programı kapsamında ayrılan kontenjan artışı için çalışmalar yapılması ve diğer sürekli eğitim faaliyetleri ile eğitim kalitesi artışı için çalışmalar sürdürülmektedir.</p> <p>On İkinci Kalkınma Planında "Teknolojinin hız kazanmasına bağlı olarak değişen ihtiyaçlar için becerilerin edinilmesine yönelik hayat boyu öğrenme yaklaşımı her alanda çeşitlenerek yaygınlaşmaktadır." politikası yer almakta olup, Üniversitemiz Stratejik Planında; Topluma hizmet bilinciyle yaşadığı toplumun gereksinimlerini tespit ederek çözüm üreten, topluma katkı sağlamaya yönelik hizmet ve işbirliklerini artırmak için paydaşlarıyla birlikte hareket eden, paydaş memnuniyetini üst düzeye taşıyan ve toplumsal değerlere saygı duyan, bölgesel ve yerel kalkınmayı güçlendirici kültür, sanat ve spor faaliyetlerini gerçekleştirmenin yanı sıra sosyal sorumluluk ve gönüllülük faaliyetlerini etkin bir biçimde sürdüren, bu değerler bütünü içerisinde "nitelikli insan yetiştiren ve daha güçlü bir toplumu hedefleyen" bir topluma hizmet politikasını benimsemektedir.</p>						
<b>Alt Program Hedefi</b>	Toplumun tüm kesimlerine ihtiyaç duyduğu alanlarda eğitimler verilmesi, kamu kurum ve kuruluşları, özel sektör ve uluslararası kuruluşlarla işbirliğinin gelişmesine katkıda bulunulması						
<b>Performans Göstergesi</b>	<b>Ölçü Birimi</b>	<b>2023</b>	<b>2024 Planlanan</b>	<b>2024 YS Gerçekleşme</b>	<b>2025 Hedef</b>	<b>2026 Tahmini</b>	<b>2027 Tahmini</b>
<b>1- Dezavantajlı gruplara yönelik sosyal entegrasyon ve kapsayıcılığa ilişkin yapılan faaliyet sayısı</b>	Sayı	13	17	94	23	24	25

**Göstergeye İlişkin Açıklama:** Bu gösterge kapsamında Engelli öğrenci birimi, Akademik birimlerimiz ile Kadın ve Aile Sorunları Merkezinin gerçekleştirdikleri faaliyetlerin sayısı verilmiş gelecek yıllar için hedef belirlenmiştir. Yıllık olarak izlenmektedir.

**Hesaplama Yöntemi:** Dezavantajlı gruplara yönelik yapılan faaliyetlerin sayısı

**Verinin Kaynağı:** Engelli Öğrenci Birimi, Akademik Birimler ve Kadın ve Aile Sorunları Uygulama ve Araştırma Merkezi

Performans Göstergesi	Ölçü Birimi	2023	2024 Planlanan	2024 YS Gerçekleşme	2025 Hedef	2026 Tahmini	2027 Tahmini
2- Eğitim programlarına başvuran kişi sayısı	Sayı	1.360	800	955	750	800	850

**Göstergeye İlişkin Açıklama:** Bu gösterge hedefi ile merkezlerimizdeki eğitim programlarına ilgili yılda başvuran kişi sayısı belirtilmiş ve gelecek yıllarda eğitim programlarına başvuracak kişi sayısı hedeflenmiştir. Yıllık olarak izlenmektedir.

**Hesaplama Yöntemi:** Sürekli Eğitim Uygulama ve Araştırma Merkezi ile Türkçe Öğretimi Uygulama ve Araştırma Merkezi eğitimlere başvuran kişi sayısı

**Verinin Kaynağı:** Sürekli Eğitim Uygulama ve Araştırma Merkezi ile Türkçe Öğretimi Uygulama ve Araştırma

Performans Göstergesi	Ölçü Birimi	2023	2024 Planlanan	2024 YS Gerçekleşme	2025 Hedef	2026 Tahmini	2027 Tahmini
3- Mezunlara yönelik gerçekleştirilen faaliyet sayısı	Sayı	3	4	2	1	1	1

**Göstergeye İlişkin Açıklama:** Bu gösterge hedefinde mezunlara yönelik ilgili yılda gerçekleştirilen faaliyetlere yer verilmiş sonraki yıllar için hedefler belirtilmiştir. Yıllık olarak izlenmektedir.

**Hesaplama Yöntemi:** Mezunlara yönelik gerçekleştirilen faaliyet sayısı

**Verinin Kaynağı:** Uygulama ve Araştırma Merkezleri, Ofisler ve Akademik Birimler

Performans Göstergesi	Ölçü Birimi	2023	2024 Planlanan	2024 YS Gerçekleşme	2025 Hedef	2026 Tahmini	2027 Tahmini
4- Sürekli Eğitim Merkezi (SEM) ve Dil Merkezi (DİLMER) tarafından mesleki eğitime yönelik verilen sertifika sayısı	Sayı	23	125	49	150	150	150

**Göstergeye İlişkin Açıklama:** Bu gösterge hedefi kapsamında ilgili yılda Sürekli Eğitim Merkezi, Türkçe ve Yabancı Dil Öğretimi Uygulama ve Araştırma Merkezleri tarafından verilen sertifika sayısı için hedef belirlenmiştir. Yıllık olarak izlenmektedir.

**Hesaplama Yöntemi:** Merkezlerimizdeki eğitim programlarına katılım sağlayanlara verilen serfıtika sayısı

**Verinin Kaynağı:** Sürekli Eğitim Uygulama ve Araştırma Merkezi ile Türkçe ve Yabancı Dil Öğretimi Uygulama ve Araştırma Merkezi

Performans Göstergesi	Ölçü Birimi	2023	2024 Planlanan	2024 YS Gerçekleşme	2025 Hedef	2026 Tahmini	2027 Tahmini
5- Tamamlanan sosyal sorumluluk projeleri sayısı	Sayı	14	6	15	10	12	13

**Göstergeye İlişkin Açıklama:** Bu gösterge hedefinde ilgili yılda gerçekleşen sosyal sorumluluk projelerine yer verilmiş ve gelecek yıllarda bu projelerin artması için hedefler belirlenmiştir. Yıllık olarak izlenmektedir.

**Hesaplama Yöntemi:** Tamamlanan sosyal sorumluluk projeleri sayısı

**Verinin Kaynağı:** Uygulama Araştırma Merkezleri ve Akademik Birimler

#### Alt Program Kapsamında Yürütülecek Faaliyet Maliyetleri

Faaliyetler	2024 Bütçe	2024 Harcama	2025 Bütçe	2026 Tahmin	2027 Tahmin
<b>T O P L A M</b>	<b>0</b>	<b>0</b>	<b>0</b>	<b>0</b>	<b>0</b>
Bütçe İçi	0	0	0	0	0
Bütçe Dışı	0	0	0	0	0

#### Faaliyetlere İlişkin Açıklamalar

##### Toplum Hizmetine Sunulan Eğitim Programları, Kurs ve Seminerler

Üniversitemiz Sürekli Eğitim Merkezinde toplumun ihtiyaçları ve taleplerine yönelik eğitim programları belirlenerek, toplum hizmetine sunulan eğitimler bu faaliyet altında izlenecektir.

##### Yükseköğretim Kurumları Sosyal Sorumluluk Projeleri

Üniversitemiz akademik personelleri ile öğrencilerimizin yer aldığı toplumsal farkındalığın yüksek olduğu sosyal sorumluluk projelerine ilişkin yapılan çalışmalar bu faaliyet altında izlenecektir.

# HİTİT ÜNİVERSİTESİ PERFORMANS BİLGİSİ

Bütçe Yılı: 2025

Program Adı: YÜKSEKÖĞRETİM HİZMETLERİ

Alt Proram Adı: ÖN LİSANS EĞİTİMİ, LİSANS EĞİTİMİ VE LİSANSÜSTÜ EĞİTİM

Tablo 33: Program Performans Tablosu 4

<b>Gerekçe ve Açıklamalar</b>	Eğitim-öğretim kalitesini geliştirerek ülkenin ihtiyaç duyduğu insan kaynağını yetiştirmek amacıyla öğrencilere yönelik danışmanlık ve destek hizmetlerinin geliştirilmesi, öğrencisi olmayan birimlerin aktif hale getirilmesi, öğrencilere yönelik ulusal ve uluslararası bilimsel faaliyetlere teşvik edilerek desteklenmesi, kütüphane olanaklarının geliştirilmesini sağlayarak eğitim kalitesine destek sağlanması için çalışmalar sürdürülmektedir. Üniversitemiz 2021-2025 Stratejik Planında; Öğrenci ve kalite odaklı, sürdürülebilir eğitim öğretim anlayışı etrafında şekillenen, çağdaş gereksinimlere ve politikalara uygun, etkin, yenilikçi, ulusal ve uluslararası standartlarla uyumlu ve entegre, araştıran, sorgulayan, yeniliklere açık, sorumluluk sahibi bireyler yetiştirmeyi amaçlayan,her düzeyde uluslararasılaşmayı önceleyen ve paydaş görüşlerine ve memnuniyetine önem veren bir eğitim politikasını benimsemektedir.						
<b>Alt Program Hedefi</b>	Mesleki yeterlilik sahibi ve gelişime açık mezunlar yetiştirilmesi Performans Göstergeleri						
<b>Performans Göstergesi</b>	<b>Ölçü Birimi</b>	<b>2023</b>	<b>2024 Planlanan</b>	<b>2024 YS Gerçekleşme</b>	<b>2025 Hedef</b>	<b>2026 Tahmini</b>	<b>2027 Tahmini</b>
<b>1- Doktora eğitimini tamamlayanların sayısı</b>	Sayı	20	16	8	10	12	15

**Göstergeye İlişkin Açıklama:** Bu gösterge hedefi kapsamında ilgili yılda doktora eğitimini tamamlayan öğrenci sayısı belirtilmiş ve gelecek yıllarda doktora eğitimini tamamlayanların sayısına ilişkin hedefler belirlenmiştir. Yıllık olarak izlenmektedir.

**Hesaplama Yöntemi:** Doktora eğitimini tamamlayan öğrenci sayısı

**Verinin Kaynağı:** Öğrenci İşleri Dairesi Başkanlığı

Performans Göstergesi	Ölçü Birimi	2023	2024 Planlanan	2024 YS Gerçekleşme	2025 Hedef	2026 Tahmini	2027 Tahmini
<b>2- Eğitimin program süresinde bitirilme oranı</b>	Oran	67,78	43	47,25	59,38	58,82	58,33

**Göstergeye İlişkin Açıklama:** Bu hedef kapsamında eğitim programlarının zamanında bitirilme oranı ilgili yılda belirlenmiş ve gelecek yıllar için hedefler belirlenmiştir. Yıllık olarak izlenmektedir.

**Hesaplama Yöntemi:** 4 ve 2 yıllık programlardan zamanında mezun olan öğrenci sayısı / 4 ve 2 yıllık programlarda zamanında mezun olması gereken öğrenci sayısı \* 100

**Verinin Kaynağı:** Öğrenci İşleri Dairesi Başkanlığı ve Veri Analiz Ofisi

Performans Göstergesi	Ölçü Birimi	2023	2024 Planlanan	2024 YS Gerçekleşme	2025 Hedef	2026 Tahmini	2027 Tahmini
3- Fen bilimleri kontenjan doluluk oranı	Oran	83,62	83,87	88,41	93,25	93,45	93,75

**Göstergeye İlişkin Açıklama:** Bu gösterge hedefi kapsamında ilgili yıl için fen bilimleri kontenjan doluluk oranı hesaplanmış ve gelecek yıllara ilişkin oranlar hedeflenmiştir. Yıllık olarak izlenmektedir.

**Hesaplama Yöntemi:** Fen Bilimlerine Kayıt yaptıran öğrenci sayısı / Fen Bilimleri Kontenjan Sayısı\*100

**Verinin Kaynağı:** Öğrenci İşleri Dairesi Başkanlığı

Performans Göstergesi	Ölçü Birimi	2023	2024 Planlanan	2024 YS Gerçekleşme	2025 Hedef	2026 Tahmini	2027 Tahmini
4- Kütüphanede bulunan basılı ve elektronik kaynak sayısı	Sayı	16.497.170	11.625.000	16.078.673	16.300.000	16.550.000	16.800.000

**Göstergeye İlişkin Açıklama:** Bu gösterge kapsamında ilgili yılda kütüphanemizin sahip olduğu kaynak sayısına yer verilmiş, basılı ve elektronik kaynak sayısı gelecek yıllar içinde gerçekleştirilebilir gerçekçi hedefler belirlenmiştir. Yıllık olarak izlenmektedir.

**Hesaplama Yöntemi:** Kütüphanede bulunan basılı ve elektronik kaynak sayısı

**Verinin Kaynağı:** Kütüphane ve Dokümantasyon Dairesi Başkanlığı

Performans Göstergesi	Ölçü Birimi	2023	2024 Planlanan	2024 YS Gerçekleşme	2025 Hedef	2026 Tahmini	2027 Tahmini
5- Kütüphanede bulunan öğrenci başına düşen basılı ve elektronik kaynak sayısı	Sayı	849	637	828	815	817	820

**Göstergeye İlişkin Açıklama:** Bu gösterge kapsamında öğrenci başına düşen basılı ve elektronik kaynak sayısı ilgili yıl için belirlenmiş ve gelecek yıllarda bu sayının artış göstermesi hedeflenmektedir. Yıllık olarak izlenmektedir.

**Hesaplama Yöntemi:** Kütüphane kaynakları / Öğrenci sayısı

**Verinin Kaynağı:** Kütüphane ve Dokümantasyon Dairesi Başkanlığı ve Öğrenci İşleri Dairesi Başkanlığı

Performans Göstergesi	Ölçü Birimi	2023	2024 Planlanan	2024 YS Gerçekleşme	2025 Hedef	2026 Tahmini	2027 Tahmini
6- Kütüphaneden yararlanan kişi sayısı	Sayı	42.051	31.000	44.904	45.000	46.000	47.000

**Göstergeye İlişkin Açıklama:** Bu gösterge kapsamında ilgili yılda kütüphane kaynaklarından yararlanan kişi sayısı otomasyon sisteminden belirlenerek gelecek yıllar için hedefler belirlenmiştir. Yıllık olarak izlenmektedir.

**Hesaplama Yöntemi:** Kütüphaneden yararlanan öğrenci sayıları

**Verinin Kaynağı:** Kütüphane ve Dokümantasyon Dairesi Başkanlığı

Performans Göstergesi	Ölçü Birimi	2023	2024 Planlanan	2024 YS Gerçekleşme	2025 Hedef	2026 Tahmini	2027 Tahmini
7- Lisansüstü öğrencilerin toplam öğrenciler içindeki payı	Oran	9,64	8,5	8,62	11,43	11,25	11,08

**Göstergeye İlişkin Açıklama:** Bu gösterge hedefinde lisansüstü öğrencilerin içindeki payı ilgili yıl için hesaplanmış olup, gelecek yıllar için bu hesaplama doğrultusunda hedefler belirlenmiştir. Yıllık olarak izlenmektedir.

**Hesaplama Yöntemi:** Lisansüstü Öğrenci Sayısı / Toplam Öğrenci Sayısı\*100

**Verinin Kaynağı:** Öğrenci İşleri Dairesi Başkanlığı

Performans Göstergesi	Ölçü Birimi	2023	2024 Planlanan	2024 YS Gerçekleşme	2025 Hedef	2026 Tahmini	2027 Tahmini
8- Öğrenci başına düşen eğitim alanı	Metrekare	1,26	1,48	1,34	1,31	1,31	1,59

**Göstergeye İlişkin Açıklama:** Bu gösterge hedefi kapsamında öğrenci başına düşen eğitim alanı ilgili yıl için hesaplanmış ve gelecek yıllar için hedefler belirlenmiştir. Yıllık olarak izlenmektedir.

**Hesaplama Yöntemi:** Eğitim Alanı Metrekaresi / Toplam Öğrenci Sayısı

**Verinin Kaynağı:** Yapı İşleri ve Teknik Dairesi Başkanlığı ve Öğrenci İşleri Dairesi Başkanlığı

Performans Göstergesi	Ölçü Birimi	2023	2024 Planlanan	2024 YS Gerçekleşme	2025 Hedef	2026 Tahmini	2027 Tahmini
9- Öğrenci başına düşen kapalı alan	Metrekare	8,18	9	8,38	8,13	8,03	8,92

**Göstergeye İlişkin Açıklama:** Bu gösterge hedefi kapsamında öğrenci başına düşen kapalı alan ilgili yıl için hesaplanmış ve gelecek yıllar için hedefler belirlenmiştir. Yıllık olarak izlenmektedir.

**Hesaplama Yöntemi:** Kapalı Alan Metrekaresi / Öğrenci Sayısı

**Verinin Kaynağı:** Yapı İşleri ve Teknik Dairesi Başkanlığı ve Öğrenci İşleri Daire Başkanlığı



Performans Göstergesi	Ölçü Birimi	2023	2024 Planlanan	2024 YS Gerçekleşme	2025 Hedef	2026 Tahmini	2027 Tahmini
10- Öğrenci değişim programlarından yararlanan öğrencilerin oranı	Oran	0,08	0,29	0,05	0	0	0

**Göstergeye İlişkin Açıklama:** Bu gösterge hedefi kapsamında ilgili yılda değişim programından yararlanan öğrenci sayısına oranı belirlenmiş ve gelecek yıllarda bu oran göz önünde bulundurularak hedef belirlenmiştir. Yıllık olarak izlenmektedir.

**Hesaplama Yöntemi:** Değişim Programından Yararlanan Öğrenci Sayısı / Öğrenci Sayısı \* 100

**Verinin Kaynağı:** Uluslararası İlişkiler Ofisi ve Öğrenci İşleri Dairesi Başkanlığı

Performans Göstergesi	Ölçü Birimi	2023	2024 Planlanan	2024 YS Gerçekleşme	2025 Hedef	2026 Tahmini	2027 Tahmini
11- Öğretim üyesi başına düşen öğrenci sayısı	Sayı	47	46	44	44	44	44

**Göstergeye İlişkin Açıklama:** Bu gösterge hedefi kapsamında ilgili yılda öğretim üyesi başına düşen öğrenci sayısı hesaplanarak gelecek yıllar için hedefler belirlenmiştir. Yıllık olarak izlenmektedir.

**Hesaplama Yöntemi:** Öğrenci Sayısı / Öğretim Üyesi Sayısı

**Verinin Kaynağı:** Öğrenci İşleri Daire Başkanlığı ve Personel Dairesi Başkanlığı

Performans Göstergesi	Ölçü Birimi	2023	2024 Planlanan	2024 YS Gerçekleşme	2025 Hedef	2026 Tahmini	2027 Tahmini
12- Sağlık bilimleri kontenjan doluluk oranı	Oran	89	90,91	95,22	96,15	96,30	96,45

**Göstergeye İlişkin Açıklama:** Bu gösterge hedefi kapsamında ilgili yılda sağlık bilimleri kontenjanı doluluk oranı hesaplanmış ve gelecek yıllara ilişkin oranlar belirtilmiştir. Yıllık olarak izlenmektedir.

**Hesaplama Yöntemi:** Sağlık Bilimlerine Kayıt Yaptıran Öğrenci Sayısı / Sağlık Bilimleri

Kontenjanı Sayısı\* 100

**Verinin Kaynağı:** Öğrenci İşleri Dairesi Başkanlığı

Performans Göstergesi	Ölçü Birimi	2023	2024 Planlanan	2024 YS Gerçekleşme	2025 Hedef	2026 Tahmini	2027 Tahmini
13- Sosyal bilimler kontenjan doluluk oranı	Oran	83,46	84,38	83,46	88,25	90,25	91,50

**Göstergeye İlişkin Açıklama:** Bu gösterge hedefi kapsamında ilgili yılda sosyal bilimler kontenjanı doluluk oranı hesaplanmış ve gelecek yıllara ilişkin oranlar belirtilmiştir. Yıllık olarak izlenmektedir.

**Hesaplama Yöntemi:** Sosyal Bilimlere Kayıt Yaptıran Öğrenci Sayısı / Sosyal Bilimler Kontenjan

Sayısı \* 100

**Verinin Kaynağı:** Öğrenci İşleri Dairesi Başkanlığı

Performans Göstergesi	Ölçü Birimi	2023	2024 Planlanan	2024 YS Gerçekleşme	2025 Hedef	2026 Tahmini	2027 Tahmini
14- Teknokent veya Teknoloji Transfer Ofisi (TTO) projelerine katılan öğrenci sayısı	Sayı	167	45	1	15	15	15

**Göstergeye İlişkin Açıklama:** Bu gösterge hedefi kapsamında Teknokent projelerine katılan öğrenci sayımız ilgili yılda belirtilmiş ve bu katılımın gelecek yıllarda artması hedeflenmiştir. Yıllık olarak izlenmektedir.

**Hesaplama Yöntemi:** Teknokent projelerine katılan öğrenci sayısı

**Verinin Kaynağı:** Teknokent

Performans Göstergesi	Ölçü Birimi	2023	2024 Planlanan	2024 YS Gerçekleşme	2025 Hedef	2026 Tahmini	2027 Tahmini
15- Uluslararası kuruluşlarla ortak uygulanan eğitim programı sayısı	Sayı	0	0	0	0	0	0

**Göstergeye İlişkin Açıklama:** Uluslararası kuruluşlarla ortak uygulanan eğitim programı sayısının izlenmesi amaçlanmıştır. ( Uluslararası kuruluşlarla ortak uygulanan eğitim programı bulunmadığından gösterge verisi bulunmamaktadır)

**Hesaplama Yöntemi:** Uluslararası kuruluşlarla ortak uygulanan eğitim programı sayısının toplamı

**Verinin Kaynağı:** Öğrenci İşleri Dairesi Başkanlığı

Performans Göstergesi	Ölçü Birimi	2023	2024 Planlanan	2024 YS Gerçekleşme	2025 Hedef	2026 Tahmini	2027 Tahmini
16- Yabancı dilde eğitim veren program sayısı	Sayı	2	4	2	3	3	4

**Göstergeye İlişkin Açıklama:** Bu gösterge hedefi kapsamında ilgili yılda yabancı dil eğitimi veren program sayısı belirtilmiş ve gelecek yıllarda yabancı dil eğitimi veren program sayısının artması hedeflenmiştir. Yıllık olarak izlenmektedir.

**Hesaplama Yöntemi:** Yabancı Dilde Eğitim Veren Program Sayısı

**Verinin Kaynağı:** Öğrenci İşleri Dairesi Başkanlığı

Performans Göstergesi	Ölçü Birimi	2023	2024 Planlanan	2024 YS Gerçekleşme	2025 Hedef	2026 Tahmini	2027 Tahmini
17- Yabancı uyruklu akademisyen sayısı	Sayı	3	8	2	3	3	4

**Göstergeye İlişkin Açıklama:** Bu gösterge hedefi kapsamında yabancı uyruklu akademisyen sayısı ilgili yılda belirtilmiş ve gelecek yıllar için hedefler belirlenmiştir. Yıllık olarak izlenmektedir.

**Hesaplama Yöntemi:** Yabancı Uyruklu Akademisyen Sayısı

**Verinin Kaynağı:** Personel Dairesi Başkanlığı

Performans Göstergesi	Ölçü Birimi	2023	2024 Planlanan	2024 YS Gerçekleşme	2025 Hedef	2026 Tahmini	2027 Tahmini
18- Yabancı uyruklu öğrenci sayısı	Sayı	1.416	1.450	1.208	1.300	1.350	1.450

**Göstergeye İlişkin Açıklama:** Bu gösterge hedefi kapsamın yabancı uyruklu öğrenci sayısı ilgili yılda belirtilerek ve gelecek yıllarda bu sayının artış göstereceği beklentisine göre hedefler belirtilmiştir. Yıllık olarak izlenmektedir.

**Hesaplama Yöntemi:** Yabancı Uyruklu Öğrenci Sayısı

**Verinin Kaynağı:** Öğrenci İşleri Dairesi Başkanlığı

Performans Göstergesi	Ölçü Birimi	2023	2024 Planlanan	2024 YS Gerçekleşme	2025 Hedef	2026 Tahmini	2027 Tahmini
19- Yan dal ve çift ana dal programından mezun olanların toplam mezun sayısına oranı	Oran	0,45	0,31	0,38	0,35	0,40	0,45

**Göstergeye İlişkin Açıklama:** Bu gösterge hedefi kapsamında yan dal ve çift ana dal programından mezun olan öğrenci sayısının mezun olan öğrenci sayısına oranı ilgili yılda hesaplanmış ve gelecek yıllar için hedefler belirlenmiştir. Yıllık olarak izlenmektedir.

**Hesaplama Yöntemi:** Yan dal ve çift ana dal programından mezun olan öğrenci sayısı / mezun olan öğrenci sayısı \* 100

**Verinin Kaynağı:** Öğrenci İşleri Dairesi Başkanlığı

#### Alt Program Kapsamında Yürütülecek Faaliyet Maliyetleri

Faaliyetler	2024 Bütçe	2024 Harcama Haziran	2025 Bütçe	2026 Tahmin	2027 Tahmin
<b>Doktora Öğrencilerine Yönelik Burs Hizmetleri</b>	<b>0</b>	<b>240.000</b>	<b>0</b>	<b>0</b>	<b>0</b>
Bütçe İçi	0	240.000	0	0	0
Bütçe Dışı	0	0	0	0	0
<b>Doktora ve Tıpta Uzmanlık Eğitimi</b>	<b>29.399.000</b>	<b>13.452.927</b>	<b>40.433.000</b>	<b>46.963.000</b>	<b>52.926.000</b>
Bütçe İçi	29.399.000	13.452.927	40.433.000	46.963.000	52.926.000
Bütçe Dışı	0	0	0	0	0
<b>Lisans Öğrencilerine Yönelik Burs Hizmetleri</b>	<b>0</b>	<b>40.500</b>	<b>0</b>	<b>0</b>	<b>0</b>
Bütçe İçi	0	40.500	0	0	0
Bütçe Dışı	0	0	0	0	0
<b>Yükseköğretim Kurumları Bilgi ve Kültürel Kaynaklar ile Sportif Altyapının Geliştirilmesi Hizmetleri</b>	<b>14.436.000</b>	<b>4.950.131</b>	<b>16.676.000</b>	<b>16.604.000</b>	<b>18.787.000</b>
Bütçe İçi	14.436.000	4.950.131	16.676.000	16.604.000	18.787.000
Bütçe Dışı	0	0	0	0	0

<b>Yükseköğretim Kurumları Birinci Öğretim</b>	<b>1.223.119.000</b>	<b>621.547.056</b>	<b>1.811.728.000</b>	<b>2.121.395.000</b>	<b>2.388.538.000</b>
Bütçe İçi	1.223.119.000	621.547.056	1.811.728.000	2.121.395.000	2.388.538.000
Bütçe Dışı	0	0	0	0	0
<b>Yükseköğretim Kurumları İkinci Öğretim</b>	<b>2.250.000</b>	<b>233.966</b>	<b>0</b>	<b>0</b>	<b>0</b>
Bütçe İçi	2.250.000	233.966	0	0	0
Bütçe Dışı	0	0	0	0	0
<b>Yükseköğretim Kurumları Uluslararası Ortak Eğitim ve Öğretim Programı</b>	<b>5.116.128</b>	<b>1.558.278</b>	<b>6.205.000</b>	<b>7.030.000</b>	<b>8.250.000</b>
Bütçe İçi	0	0	0	0	0
Bütçe Dışı	5.116.128	1.558.278	6.205.000	7.030.000	8.250.000
<b>Yükseköğretim Kurumları Yaz Okulları</b>	<b>0</b>	<b>0</b>	<b>0</b>	<b>0</b>	<b>0</b>
Bütçe İçi	0	0	0	0	0
Bütçe Dışı	0	0	0	0	0
<b>T O P L A M</b>	<b>1.274.320.128</b>	<b>642.022.858</b>	<b>1.875.042.000</b>	<b>2.191.992.000</b>	<b>2.468.501.000</b>
Bütçe İçi	1.269.204.000	640.464.580	1.868.837.000	2.184.962.000	2.460.251.000
Bütçe Dışı	5.116.128	1.558.278	6.205.000	7.030.000	8.250.000

### **Faaliyetlere İlişkin Açıklamalar:**

#### **Doktora Öğrencilerine Yönelik Burs Hizmetleri**

Ülkemiz için öncelikli alanlarında nitelikli bilgi üretmek amaçlı doktoralı insan kaynağını karşılamak üzere, doktora programlarında öğrenim gören öğrencileri desteklemek için YÖK vb. kurumlarca verilen burslara ilişkin hizmetler bu faaliyet altında izlenecektir.

#### **Doktora ve Tıpta Uzmanlık Eğitimi**

2547 sayılı kanununun 50. ve 65. maddelerine göre Üniversitelerarası Kurul tarafından hazırlanan bu yönetmelik, lisans düzeyinde öğrenim gördükten sonra, yükseköğrenim kurumlarında yüksek lisans, doktora, sanatta yeterlik veya tıpta uzmanlık öğrenimi yapmak isteyenlerden geçici olarak öğretim yardımcılığı kadrolarına atanacakların hak ve yükümlülükleri ile tıpta uzmanlık öğrencilerinin giriş sınavları hakkındaki faaliyetler yürütülecektir.

#### **Lisans Öğrencilerine Yönelik Burs Hizmetleri**

Lisans öğrencilerine sağlanacak burslara ilişkin hizmetler bu faaliyet altında izlenecektir.

#### **Yükseköğretim Kurumları Bilgi ve Kültürel Kaynaklar ile Sportif Altyapının Geliştirilmesi Hizmetleri**

Öğrencilerin sosyal kültürel açıdan gerçekleştirecekleri etkinlikleri için, kütüphane ve dokümantasyon dairesi ile yatırım programımızda yer alan açık ve kapalı spor tesisleri projeleri bu faaliyet altında izlenecektir.

#### **Yükseköğretim Kurumları Birinci Öğretim**

2547 sayılı Kanun'un 46. maddesi çerçevesinde elde edilen gelirlere yürütülecek tüm hizmetler (ek ders ödemeleri, sınav ücreti ödemeleri) bu faaliyet altında izlenecektir.

#### **Yükseköğretim Kurumları İkinci Öğretim**

3843 sayılı Kanun'un 7. maddesi çerçevesinde ikinci öğretime ilişkin tüm hizmetler bu faaliyet altında izlenecektir.

## **Yükseköğretim Kurumları Yaz Okulları**

2547 sayılı Kanun' un Ek 26. maddesi çerçevesinde açılacak olan yaz okulu öğretim giderlerine ilişkin faaliyetler bu faaliyet altında izlenecektir.

# HİTİT ÜNİVERSİTESİ PERFORMANS BİLGİSİ

**Bütçe Yılı:** 2025

**Program Adı:** YÜKSEKÖĞRETİM HİZMETLERİ

**Alt Proram Adı:** ÖĞRETİM ELEMANLARININ MESLEKİ GELİŞİMİ

**Tablo 34:** Program Performans Tablosu 5

<b>Gerekçe ve Açıklamalar</b>	Eğitim-Öğretim kalitesini geliştirerek ülkenin ihtiyaç duyduğu insan kaynağını yetiştirmek amacıyla öğretim elemanlarının yabancı dil becerileri ve uzmanlık alanları ile ilgili bilgi düzeyleri geliştirilmesi, öğretim araçlarının geliştirilmesi, öğretim elemanlarının yurtiçi ve yurtdışı bilimsel toplantılara katılımının sağlanması, öğretim elemanlarının uluslararası yayın yapma yetkinliklerinin artırılması için çalışmalar sürdürülmektedir.						
<b>Alt Program Hedefi</b>	Alanında yetkin, araştırmacı, bilgi üreten ve aktaran akademisyenler yetiştirilmesi						
<b>Performans Göstergesi</b>	<b>Ölçü Birimi</b>	<b>2023</b>	<b>2024 Planlanan</b>	<b>2024 YS Gerçekleşme</b>	<b>2025 Hedef</b>	<b>2026 Tahmini</b>	<b>2027 Tahmini</b>
<b>1- SCI, SCI-Expanded, SSCI ve AHCI kapsamındaki dergilerde öğretim elemanı başına düşen yayın sayısı</b>	Sayı	0,36	0,63	0,50	0,15	0,16	0,18

**Göstergeye İlişkin Açıklama:** Bu gösterge hedefi kapsamında öğretim elemanı başına düşen yayın sayısı ilgili yıl için belirlenmiş ve SCI, SCI-Expanded, SSCI ve AHCI kapsamındaki dergilerde yer alan yayın sayısının artırılarak öğretim elemanı başına düşen oranlara ilişkin hedefler belirlenmiştir. Yıllık olarak izlenmektedir.

**Hesaplama Yöntemi:** SCI, SCI-Expanded, SSCI ve AHCI Kapsamındaki Dergilerde Yer Alan Yayın Sayısı / Öğretim Elemanı Sayısı

**Verinin Kaynağı:** YÖKSİS, Akademik Birimler ve Personel Dairesi Başkanlığı

Performans Göstergesi	Ölçü Birimi	2023	2024 Planlanan	2024 YS Gerçekleşme	2025 Hedef	2026 Tahmini	2027 Tahmini
<b>2- Yükseköğretim Kurulu tarafından belirlenecek öncelikli alanlarda sağlanan burslardan yararlanan doktora öğrenci sayısı</b>	Sayı	10	10	9	10	12	15

**Göstergeye İlişkin Açıklama:** Bu gösterge hedefinde Yüksek Öğretim Kurulu tarafından öncelikli alanlarda sağlanan burslardan yararlanan doktora öğrencilerinin ilgili yıllarda sayıları verilmiş ve gelecek yıllarda bu burstan yararlanması düşünülen öğrenci sayıları belirtilmiştir. Yıllık olarak izlenmektedir.

**Hesaplama Yöntemi:** Yüksek Öğretim Kurulu tarafından öncelikli alanlarda sağlanan burslardan yararlanan doktora öğrenci sayısı

**Verinin Kaynağı:** Öğrenci İşleri Dairesi Başkanlığı

Performans Göstergesi	Ölçü Birimi	2023	2024 Planlanan	2024 YS Gerçekleşme	2025 Hedef	2026 Tahmini	2027 Tahmini
3- Yükseköğretim Kurulu tarafından sağlanan araştırma desteklerinden yararlananların sayısı	Sayı	5	17	0	0	0	0

**Göstergeye İlişkin Açıklama:** Bu gösterge hedefinde ilgili yıllarda araştırma bursundan yararlanan öğrenci sayıları yer almış gelecek yıllarda araştırma bursundan yararlanan öğrenci sayılarının artması ve bu doğrultuda araştırmalarında artması düşünülmektedir. Yıllık olarak izlenmektedir.

**Hesaplama Yöntemi:** Araştırma bursundan yararlanan öğrenci sayımız

**Verinin Kaynağı:** Bilimsel Araştırma Projeleri Koordinatörlüğü

Performans Göstergesi	Ölçü Birimi	2023	2024 Planlanan	2024 YS Gerçekleşme	2025 Hedef	2026 Tahmini	2027 Tahmini
4- Yükseköğretim Kurulu, Türkiye Bilimler Akademisi ve TÜBİTAK bilim, teşvik ve sanat ödülleri sayısı	Sayı	0	0	0	0	0	0

**Göstergeye İlişkin Açıklama:** Bu göstergede Yükseköğretim Kurulu, Türkiye Bilimler Akademisi ve TÜBİTAK bilim teşvik ve sanat ödülleri için hedef belirtilmemiştir. Yıllık olarak izlenmektedir.

**Hesaplama Yöntemi:** Alınan Ödül Sayısı

**Verinin Kaynağı:** Bilimsel Araştırma Projeleri Koordinatörlüğü

Faaliyetler	2024 Bütçe	2024 Harcama Haziran	2025 Bütçe	2026 Tahmin	2027 Tahmin
<b>Öğretim Üyesi Yetiştirme Programı ve Yurtdışı Destek Hizmetleri</b>	<b>0</b>	<b>0</b>	<b>0</b>	<b>0</b>	<b>0</b>
Bütçe İçi	0	0	0	0	0
Bütçe Dışı	0	0	0	0	0
<b>T O P L A M</b>	<b>0</b>	<b>0</b>	<b>0</b>	<b>0</b>	<b>0</b>
Bütçe İçi	0	0	0	0	0
Bütçe Dışı	0	0	0	0	0

### **Faaliyetlere İlişkin Açıklamalar:**

#### **Araştırma Görevlileri Yurtdışı Araştırma Bursu Hizmetleri**

Öğretim elemanlarının mesleki gelişimlerinin sağlanması amacıyla yurt dışı araştırma bursu alan araştırma görevlilerine sağlanan burslara ilişkin hizmetler bu faaliyet altında izlenecektir.

#### **Öğretim Elemanları Yurtdışı Yabancı Dil Bursu Hizmetleri**

Öğretim elemanlarının mesleki gelişimlerinin sağlanması ve yabancı dil seviyesini yükseltmek için YÖK vb. kurumlarca sağlanan burslara ilişkin hizmetler bu faaliyet altında izlenecektir.

#### **Öğretim Üyesi Yetiştirme Programı ve Yurtdışı Destek Hizmetleri**

Öğretim elemanlarının mesleki gelişimlerinin sağlanması amacıyla öğretim üyesi yetiştirme programı ve yurt dışı destek hizmetleriyle araştırma olanaklarının artırılmasına yönelik hizmetler bu faaliyet altında izlenecektir.

# HİTİT ÜNİVERSİTESİ PERFORMANS BİLGİSİ

Bütçe Yılı: 2025

Program Adı: YÜKSEKÖĞRETİM HİZMETLERİ

Alt Proram Adı: YÜKSEKÖĞRETİMDE ÖĞRENCİ YAŞAMI

Tablo 35: Program Performans Tablosu 6

<b>Gereke ve Açıklamalar</b>	Eğitim-öğretim kalitesinin artırılması için altyapı, üst yapı ve peyzaj çalışmalarının üniversite personeli ve öğrencilerin eğitim-öğretim, sosyal, kültürel sanatsal, sportif ve teknolojik ihtiyaçlarına cevap verebilecek nitelikte geliştirilmesini sağlamak kapsamında spor tesisleri, kapalı alanlar, spor uygulama tesisleri vb. yapıların hayata geçirilme çalışmaları sürdürülmektedir. Üniversitemiz Stratejik Planında başarılı öğrenci ve eğiticiyi teşvik eden kalite odaklı, öğrenci merkezli ve kapsayıcı eğitim hizmetleriyle 21. Yüzyıl becerilerine sahip mezunlar yetiştirmek amacı altında öğrenci merkezli ve çağın gerekliliklerine uygun eğitim hizmetleri sunmak hedefi izlenmektedir.						
<b>Alt Program Hedefi</b>	Yükseköğretim öğrencilerine sunulan beslenme ve barınma hizmetlerinin kalitesinin artırılması; öğrencilerin kişisel ve sosyal gelişimi desteklenerek yaşam kalitesinin yükseltilmesi						
<b>Performans Göstergesi</b>	<b>Ölçü Birimi</b>	<b>2023</b>	<b>2024 Planlanan</b>	<b>2024 YS Gerçekleşme</b>	<b>2025 Hedef</b>	<b>2026 Tahmini</b>	<b>2027 Tahmini</b>
<b>1- Barınma hizmetlerinden yararlanan öğrenci sayısı</b>	Sayı	0	0	0	0	0	0

**Göstergeye İlişkin Açıklama:** Barınma hizmetlerinden yararlanan öğrenci sayısının izlenmesi amaçlanmıştır. (Üniversitemize ait yurt bulunmadığından gösterge verisi bulunmamaktadır)

**Hesaplama Yöntemi:** Barınma hizmetlerinden yararlanan öğrenci sayısının toplamı

**Verinin Kaynağı:** Sağlık Kültür ve Spor Dairesi Başkanlığı

Performans Göstergesi	Ölçü Birimi	2023	2024 Planlanan	2024 YS Gerçekleşme	2025 Hedef	2026 Tahmini	2027 Tahmini
<b>2- Beslenme hizmetlerinden yararlanan öğrenci sayısı</b>	Sayı	100.910	150.000	141.478	150.000	155.000	160.000

**Göstergeye İlişkin Açıklama:** Bu gösterge hedefi kapsamında beslenme hizmetlerinden yararlanan öğrenci sayısı ilgili yılda belirtilmiş ve gelecek yıllar için hedefler belirtilmiştir. Yıllık olarak izlenmektedir.

**Hesaplama Yöntemi:** Beslenme Hizmetinden Yararlanan Öğrenci Sayısı

**Verinin Kaynağı:** Sağlık Kültür ve Spor Dairesi Başkanlığı

Performans Göstergesi	Ölçü Birimi	2023	2024 Planlanan	2024 YS Gerçekleşme	2025 Hedef	2026 Tahmini	2027 Tahmini
<b>3- Öğrenci başına düşen sosyal donatı alanı</b>	Metrekare	1,82	1,83	1,92	1,87	1,84	1,84

**Göstergeye İlişkin Açıklama:** Bu gösterge hedefi kapsamında öğrenci başına düşen sosyal alanların metrekaresi ilgili yılda hesaplanmış ve gelecek yıllarda öğrencilerin yararlandığı sosyal alanların artması hedeflenmiştir. Yıllık olarak izlenmektedir.

**Hesaplama Yöntemi:** Sosyal Donatı Alanı Metrekaresi / Öğrenci Sayısı

**Verinin Kaynağı:** Yapı İşleri ve Teknik Daire Başkanlığı ve Öğrenci İşleri Daire Başkanlığı



Performans Göstergesi	Ölçü Birimi	2023	2024 Planlanan	2024 YS Gerçekleşme	2025 Hedef	2026 Tahmini	2027 Tahmini
4- Öğrenci kulüp ve topluluk sayısı	Sayı	109	110	111	115	118	120

**Göstergeye İlişkin Açıklama:** Bu gösterge kapsamında öğrenci kulüp ve topluluk sayısı ilgili yılda belirtilmiş ve gelecek yıllarda hedefler belirtilmiştir. Yıllık olarak izlenmektedir.

**Hesaplama Yöntemi:** Öğrencilerin Üye Olduğu Öğrenci Kulübü Sayısı

**Verinin Kaynağı:** Sağlık Kültür ve Spor Dairesi Başkanlığı

Performans Göstergesi	Ölçü Birimi	2023	2024 Planlanan	2024 YS Gerçekleşme	2025 Hedef	2026 Tahmini	2027 Tahmini
5- Sosyal, kültürel ve sportif faaliyet sayısı	Sayı	83	90	171	160	175	200

**Göstergeye İlişkin Açıklama:** Bu alt program gösterge hedefinde ilgili yılda gerçekleştirilen sosyal, kültürel ve sportif faaliyet sayısı dikkate alınarak gelecek yıllar için öğrencilerimizin daha etkin olabilmeleri adına hedefler belirlenmiştir. Yıllık olarak izlenmektedir.

**Hesaplama Yöntemi:** Gerçekleştirilen Sosyal, Kültürel ve Sportif Faaliyet Sayısı

**Verinin Kaynağı:** Sağlık Kültür ve Spor Dairesi Başkanlığı

Performans Göstergesi	Ölçü Birimi	2023	2024 Planlanan	2024 YS Gerçekleşme	2025 Hedef	2026 Tahmini	2027 Tahmini
6- Yükseköğretimde öğrenci başına barınma harcaması	TL	0	0	0	0	0	0

**Göstergeye İlişkin Açıklama:** Yükseköğretimde öğrenci başına barınma harcamasının izlenmesi amaçlanmıştır. (Üniversitemize ait yurt bulunmadığından gösterge verisi bulunmamaktadır)

**Hesaplama Yöntemi:** Toplam barınma harcaması / Öğrenci sayısı

**Verinin Kaynağı:** Sağlık, Kültür ve Spor Daire Başkanlığı

Performans Göstergesi	Ölçü Birimi	2023	2024 Planlanan	2024 YS Gerçekleşme	2025 Hedef	2026 Tahmini	2027 Tahmini
7- Yükseköğretimde öğrenci başına beslenme harcaması	TL	755,99	760	890	700	825	950

**Göstergeye İlişkin Açıklama:** Bu gösterge hedefi kapsamında öğrenci başına beslenme harcaması hesaplanmış ve gelecek yıllarda öğrencilerin beslenmesi için yapılan harcamanın artacağı düşünülmüştür. Yıllık olarak izlenmektedir.

**Hesaplama Yöntemi:** Beslenme Harcaması / Beslenme Hizmetinden Yararlanan Öğrenci Sayısı

**Verinin Kaynağı:** Sağlık Kültür ve Spor Dairesi Başkanlığı ve Öğrenci İşleri Dairesi Başkanlığı

Performans Göstergesi	Ölçü Birimi	2023	2024 Planlanan	2024 YS Gerçekleşme	2025 Hedef	2026 Tahmini	2027 Tahmini
8- Yükseköğretimde öğrenci yaşamından memnuniyet oranı	Oran	71	65	73	73	75	76

**Göstergeye İlişkin Açıklama:** Bu gösterge hedefi kapsamında Üniversitemiz öğrencilerinin memnuniyet oranı ilgili yılda ölçülmüş ve gelecek yıllarda öğrenci memnuniyeti için anket yapılması düşünülerek hedefler belirlenmiştir. Yıllık olarak izlenmektedir.

**Hesaplama Yöntemi:** Geçmiş yıllardaki anket sonuçları

**Verinin Kaynağı:** Stratejik Yönetim ve Kalite Ofisi

Faaliyetler	2024 Bütçe	2024 Harcama Haziran	2025 Bütçe	2026 Tahmin	2027 Tahmin
<b>Yükseköğretimde Beslenme Hizmetleri</b>	<b>13.687.000</b>	<b>4.240.765</b>	<b>19.444.000</b>	<b>22.036.000</b>	<b>23.915.000</b>
Bütçe İçi	13.687.000	4.240.765	19.444.000	22.036.000	23.915.000
Bütçe Dışı	0	0	0	0	0
<b>Yükseköğretimde Kültür ve Spor Hizmetleri</b>	<b>376.000</b>	<b>86.406</b>	<b>538.000</b>	<b>610.000</b>	<b>662.000</b>
Bütçe İçi	376.000	86.406	538.000	610.000	662.000
Bütçe Dışı	0	0	0	0	0
<b>Yükseköğretimde Öğrenci Yaşamına İlişkin Diğer Hizmetler</b>	<b>11.951.000</b>	<b>2.175.402</b>	<b>22.992.000</b>	<b>20.913.000</b>	<b>23.106.000</b>
Bütçe İçi	11.951.000	2.175.402	22.992.000	20.913.000	23.106.000
Bütçe Dışı	0	0	0	0	0
<b>Yükseköğretimde Sağlık Hizmetleri</b>	<b>51.000</b>	<b>0</b>	<b>73.000</b>	<b>83.000</b>	<b>90.000</b>
Bütçe İçi	51.000	0	73.000	83.000	90.000
Bütçe Dışı	0	0	0	0	0
<b>T O P L A M</b>	<b>26.065.000</b>	<b>6.502.573</b>	<b>43.047.000</b>	<b>43.642.000</b>	<b>47.773.000</b>
Bütçe İçi	26.065.000	6.502.573	43.047.000	43.642.000	47.773.000
Bütçe Dışı	0	0	0	0	0

### **Faaliyetlere İlişkin Açıklamalar:**

#### **Yükseköğretimde Beslenme Hizmetleri**

Öğrencilerin beslenmesine ilişkin giderler bu faaliyet altında izlenecektir.

#### **Yükseköğretimde Kültür ve Spor Hizmetleri**

Öğrencilerin kültür ve spor faaliyetlerine ilişkin giderler bu faaliyet altında izlenecektir.

#### **Yükseköğretimde Öğrenci Yaşamına İlişkin Diğer Hizmetler**

Öğrenci yaşamına ilişkin tüm hizmetler sağlık, kültür ve spor dairesi tarafından bu faaliyet altında izlenecektir.

#### **Yükseköğretimde Sağlık Hizmetleri**

Öğrencilerin sağlık hizmetlerinin karşılanması amacıyla yapılacak olan giderler bu faaliyet altında izlenecektir.

## 4- Faaliyet Maliyetleri

Tablo 36: Faaliyet Maliyetleri Tablosu 1

<b>İdare Adı</b>	HİTİT ÜNİVERSİTESİ				
<b>Program Adı</b>	ARAŞTIRMA, GELİŞTİRME VE YENİLİK				
<b>Alt Program Adı</b>	ARAŞTIRMA ALTYAPILARI				
<b>Alt Program Hedefi</b>	Ülkemizin bilgi birikiminin artırılmasına ve teknolojik gelişimine katkıda bulunmak üzere yükseköğretim kurumlarında araştırma altyapılarının kurulması ve kapasitelerinin güçlendirilmesi				
<b>Faaliyet Adı</b>	Yükseköğretim Kurumları Araştırma Altyapısı Kurulması ve Geliştirilmesi				
<b>Açıklama</b>	Proje hazırlık aşamasında danışmanlık hizmeti vermek için çalışmalar yapılması ve ihtisaslaşma alanında faaliyetler yapılması planlanmaktadır.				
<b>EKONOMİK KOD</b>	<b>2024 Bütçe</b>	<b>2024 Harcama (Haziran)</b>	<b>2025 Bütçe</b>	<b>2026 Tahmin</b>	<b>2027 Tahmin</b>
Personel Giderleri					
Sosyal Güvenlik Kurumuna Devlet Primi Giderleri					
Mal ve Hizmet Alım Giderleri	191.000	191.000	273.000	309.000	336.000
Faiz Giderleri					
Cari Transferler					
Sermaye Giderleri	10.000.000	1.000.000	11.000.000	13.092.000	14.927.000
Sermaye Transferleri					
Borç Verme					
<b>BÜTÇE İÇİ TOPLAM KAYNAK</b>	<b>10.191.000</b>	<b>1.191.000</b>	<b>11.273.000</b>	<b>13.401.000</b>	<b>15.263.000</b>
Döner Sermaye					
Özel Hesap					
Diğer Bütçe Dışı Kaynak					
<b>BÜTÇE DIŞI TOPLAM KAYNAK</b>					
<b>FAALİYET MALİYETİ TOPLAMI</b>	<b>10.191.000</b>	<b>1.191.000</b>	<b>11.273.000</b>	<b>13.401.000</b>	<b>15.263.000</b>

**Tablo 37:** Faaliyet Maliyetleri Tablosu 2

<b>İdare Adı</b>	HİTİT ÜNİVERSİTESİ				
<b>Program Adı</b>	ARAŞTIRMA, GELİŞTİRME VE YENİLİK				
<b>Alt Program Adı</b>	YÜKSEKÖĞRETİMDE BİLİMSEL ARAŞTIRMA VE GELİŞTİRME				
<b>Alt Program Hedefi</b>	Yükseköğretim kurumlarında inovasyon amaçlı bilimsel çalışmaların arttırılması				
<b>Faaliyet Adı</b>	Yükseköğretim Kurumları Temel Araştırma Hizmetleri				
<b>Açıklama</b>	Proje hazırlık aşamasında danışmanlık hizmeti vermek için çalışmalar yapılması ve İhtisaslaşma alanında faaliyetler yapılması planlanmaktadır.				
<b>EKONOMİK KOD</b>	<b>2024 Bütçe</b>	<b>2024 Harcama (Haziran)</b>	<b>2025 Bütçe</b>	<b>2026 Tahmin</b>	<b>2027 Tahmin</b>
Personel Giderleri					
Sosyal Güvenlik Kurumuna Devlet Primi Giderleri					
Mal ve Hizmet Alım Giderleri	485.000	6.094	698.000	790.000	856.000
Faiz Giderleri					
Cari Transferler					
Sermaye Giderleri					
Sermaye Transferleri					
Borç Verme					
<b>BÜTÇE İÇİ TOPLAM KAYNAK</b>	<b>485.000</b>	<b>6.094</b>	<b>698.000</b>	<b>790.000</b>	<b>856.000</b>
Döner Sermaye	5.760.000	2.781.181	6.336.000	6.969.000	7.666.560
Özel Hesap					
Diğer Bütçe Dışı Kaynak					
<b>BÜTÇE DIŞI TOPLAM KAYNAK</b>	<b>5.760.000</b>	<b>2.781.181</b>	<b>6.336.000</b>	<b>6.969.000</b>	<b>7.666.560</b>
<b>FAALİYET MALİYETİ TOPLAMI</b>	<b>6.245.000</b>	<b>2.787.275</b>	<b>7.034.000</b>	<b>7.759.000</b>	<b>8.522.560</b>

**Tablo 38:** Faaliyet Maliyetleri Tablosu 3

<b>İdare Adı</b>	HİTİT ÜNİVERSİTESİ				
<b>Program Adı</b>	ARAŞTIRMA, GELİŞTİRME VE YENİLİK				
<b>Alt Program Adı</b>	YÜKSEKÖĞRETİMDE BİLİMSEL ARAŞTIRMA VE GELİŞTİRME				
<b>Alt Program Hedefi</b>	Yükseköğretim kurumlarında inovasyon amaçlı bilimsel çalışmaların arttırılması				
<b>Faaliyet Adı</b>	Yükseköğretim Kurumları Temel Araştırma Hizmetleri				
<b>Açıklama</b>	Yükseköğretim Kurumlarının Bilimsel Araştırma Projeleri Hakkında Yönetmeliğin 13. maddesi gereği yapılan ödenek işlemleri bu faaliyet altında izlenecektir.				
<b>EKONOMİK KOD</b>	<b>2024 Bütçe</b>	<b>2024 Harcama (Haziran)</b>	<b>2025 Bütçe</b>	<b>2026 Tahmin</b>	<b>2027 Tahmin</b>
Personel Giderleri					
Sosyal Güvenlik Kurumuna Devlet Primi Giderleri					
Mal ve Hizmet Alım Giderleri	759.000	417.000	1.086.000	1.231.000	1.336.000
Faiz Giderleri					
Cari Transferler					
Sermaye Giderleri					
Sermaye Transferleri					
Borç Verme					
<b>BÜTÇE İÇİ TOPLAM KAYNAK</b>	<b>759.000</b>	<b>417.000</b>	<b>1.086.000</b>	<b>1.231.000</b>	<b>1.336.000</b>
Döner Sermaye	215.041	-	300.000	350.000	400.000
Özel Hesap	1.065.224	269.137	1.000.000	1.250.000	1.500.000
Diğer Bütçe Dışı Kaynak	21.197.626	8.305.495	19.000.000	23.100.000	27.500.000
<b>BÜTÇE DIŞI TOPLAM KAYNAK</b>	<b>22.477.891</b>	<b>8.574.632</b>	<b>20.300.000</b>	<b>24.700.000</b>	<b>29.400.000</b>
<b>FAALİYET MALİYETİ TOPLAMI</b>	<b>23.236.891</b>	<b>8.991.632</b>	<b>21.386.000</b>	<b>25.931.000</b>	<b>30.736.000</b>

**Tablo 39:** Faaliyet Maliyetleri Tablosu 4

<b>İdare Adı</b>	HİTİT ÜNİVERSİTESİ				
<b>Program Adı</b>	YÜKSEKÖĞRETİM				
<b>Alt Program Adı</b>	ÖN LİSANS EĞİTİMİ, LİSANS EĞİTİMİ VE LİSANSÜSTÜ EĞİTİM				
<b>Alt Program Hedefi</b>	Mesleki yeterlilik sahibi ve gelişime açık mezunlar yetiştirilmesi				
<b>Faaliyet Adı</b>	Doktora ve Tıpta Uzmanlık Eğitimi				
<b>Açıklama</b>	2547 sayılı kanununun 50. ve 65. maddelerine göre Üniversitelerarası Kurul tarafından hazırlanan bu yönetmelik, lisans düzeyinde öğrenim gördükten sonra, yükseköğrenim kurumlarında yüksek lisans, doktora, sanatta yeterlik veya tıpta uzmanlık öğrenimi yapmak isteyenlerden geçici olarak öğretim yardımcılığı kadrolarına atanacakların hak ve yükümlülükleri ile tıpta uzmanlık öğrencilerinin giriş sınavları hakkındaki faaliyetler yürütülecektir.				
<b>EKONOMİK KOD</b>	<b>2024 Bütçe</b>	<b>2024 Harcama (Haziran)</b>	<b>2025 Bütçe</b>	<b>2026 Tahmin</b>	<b>2027 Tahmin</b>
Personel Giderleri	28.457.000	13.173.924	39.123.000	45.457.000	51.257.000
Sosyal Güvenlik Kurumuna Devlet Primi Giderleri	514.000	279.003	699.000	813.000	916.000
Mal ve Hizmet Alım Giderleri	428.000		611.000	693.000	753.000
Faiz Giderleri					
Cari Transferler					
Sermaye Giderleri					
Sermaye Transferleri					
Borç Verme					
<b>BÜTÇE İÇİ TOPLAM KAYNAK</b>	<b>29.399.000</b>	<b>13.452.927</b>	<b>40.433.000</b>	<b>46.963.000</b>	<b>52.926.000</b>
Döner Sermaye					
Özel Hesap					
Diğer Bütçe Dışı Kaynak					
<b>BÜTÇE DIŞI TOPLAM KAYNAK</b>					
<b>FAALİYET MALİYETİ TOPLAMI</b>	<b>29.399.000</b>	<b>13.452.927</b>	<b>40.433.000</b>	<b>46.963.000</b>	<b>52.926.000</b>

**Tablo 40:** Faaliyet Maliyetleri Tablosu 5

<b>İdare Adı</b>	HİTİT ÜNİVERSİTESİ				
<b>Program Adı</b>	YÜKSEKÖĞRETİM				
<b>Alt Program Adı</b>	ÖN LİSANS EĞİTİMİ, LİSANS EĞİTİMİ VE LİSANSÜSTÜ EĞİTİM				
<b>Alt Program Hedefi</b>	Mesleki yeterlilik sahibi ve gelişime açık mezunlar yetiştirilmesi				
<b>Faaliyet Adı</b>	Yükseköğretim Kurumları Bilgi ve Kültürel Kaynaklar ile Sportif Altyapının Geliştirilmesi Hizmetleri				
<b>Açıklama</b>	Öğrencilerin sosyal kültürel açıdan gerçekleştirecekleri etkinlikleri için, kütüphane ve dokümantasyon dairesi ile yatırım programımızda yer alan açık ve kapalı spor tesisleri projeleri bu faaliyet altında izlenecektir.				
<b>EKONOMİK KOD</b>	<b>2024 Bütçe</b>	<b>2024 Harcama (Haziran)</b>	<b>2025 Bütçe</b>	<b>2026 Tahmin</b>	<b>2027 Tahmin</b>
Personel Giderleri	6.616.000	3.211.542	8.044.000	9.345.000	10.537.000
Sosyal Güvenlik Kurumuna Devlet Primi Giderleri	686.000	374.629	939.000	1.091.000	1.230.000
Mal ve Hizmet Alım Giderleri	134.000	2.979	193.000	217.000	235.000
Faiz Giderleri					
Cari Transferler					
Sermaye Giderleri	7.000.000	1.360.981	7.500.000	5.951.000	6.785.000
Sermaye Transferleri					
Borç Verme					
<b>BÜTÇE İÇİ TOPLAM KAYNAK</b>	<b>14.436.000</b>	<b>4.950.131</b>	<b>16.676.000</b>	<b>16.604.000</b>	<b>18.787.000</b>
Döner Sermaye					
Özel Hesap					
Diğer Bütçe Dışı Kaynak					
<b>BÜTÇE DIŞI TOPLAM KAYNAK</b>					
<b>FAALİYET MALİYETİ TOPLAMI</b>	<b>14.436.000</b>	<b>4.950.131</b>	<b>16.676.000</b>	<b>16.604.000</b>	<b>18.787.000</b>

**Tablo 41: Faaliyet Maliyetleri Tablosu 6**

<b>İdare Adı</b>	HİTİT ÜNİVERSİTESİ				
<b>Program Adı</b>	YÜKSEKÖĞRETİM				
<b>Alt Program Adı</b>	ÖN LİSANS EĞİTİMİ, LİSANS EĞİTİMİ VE LİSANSÜSTÜ EĞİTİM				
<b>Alt Program Hedefi</b>	Mesleki yeterlilik sahibi ve gelişime açık mezunlar yetiştirilmesi				
<b>Faaliyet Adı</b>	Yükseköğretim Kurumları Birinci Öğretim				
<b>Açıklama</b>	2547 sayılı Kanun' un 46. maddesi çerçevesinde elde edilen gelirlerden yürütülecek tüm hizmetler (ek ders ödemeleri, sınav ücreti ödemeleri) bu faaliyet altında izlenecektir.				
<b>EKONOMİK KOD</b>	<b>2024 Bütçe</b>	<b>2024 Harcama (Haziran)</b>	<b>2025 Bütçe</b>	<b>2026 Tahmin</b>	<b>2027 Tahmin</b>
Personel Giderleri	835.645.000	440.862.460	1.170.358.000	1.365.240.000	1.537.974.000
Sosyal Güvenlik Kurumuna Devlet Primi Giderleri	99.829.000	53.323.935	143.945.000	167.269.000	188.582.000
Mal ve Hizmet Alım Giderleri	105.530.000	28.776.054	151.925.000	172.312.000	187.038.000
Faiz Giderleri					
Cari Transferler					
Sermaye Giderleri	182.115.000	98.584.607	345.500.000	416.574.000	474.944.000
Sermaye Transferleri					
Borç Verme					
<b>BÜTÇE İÇİ TOPLAM KAYNAK</b>	<b>1.223.119.000</b>	<b>621.547.056</b>	<b>1.811.728.000</b>	<b>2.121.395.000</b>	<b>2.388.538.000</b>
Döner Sermaye					
Özel Hesap					
Diğer Bütçe Dışı Kaynak					
<b>BÜTÇE DIŞI TOPLAM KAYNAK</b>					
<b>FAALİYET MALİYETİ TOPLAMI</b>	<b>1.223.119.000</b>	<b>621.547.056</b>	<b>1.811.728.000</b>	<b>2.121.395.000</b>	<b>2.388.538.000</b>



**Tablo 42:** Faaliyet Maliyetleri Tablosu 7

<b>İdare Adı</b>	HİTİT ÜNİVERSİTESİ				
<b>Program Adı</b>	YÜKSEKÖĞRETİM				
<b>Alt Program Adı</b>	ÖN LİSANS EĞİTİMİ, LİSANS EĞİTİMİ VE LİSANSÜSTÜ EĞİTİM				
<b>Alt Program Hedefi</b>	Mesleki yeterlilik sahibi ve gelişime açık mezunlar yetiştirilmesi				
<b>Faaliyet Adı</b>	Yükseköğretim Kurumları İkinci Öğretim				
<b>Açıklama</b>	3843 sayılı Kanun'un 7. maddesi çerçevesinde ikinci öğretime ilişkin tüm hizmetler bu faaliyet altında izlenecektir.				
<b>EKONOMİK KOD</b>	<b>2024 Bütçe</b>	<b>2024 Harcama (Haziran)</b>	<b>2025 Bütçe</b>	<b>2026 Tahmin</b>	<b>2027 Tahmin</b>
Personel Giderleri	1.564.000	233.966	-	-	-
Sosyal Güvenlik Kurumuna Devlet Primi Giderleri	11.000	-	-	-	-
Mal ve Hizmet Alım Giderleri	675.000	-	-	-	-
Faiz Giderleri					
Cari Transferler					
Sermaye Giderleri					
Sermaye Transferleri					
Borç Verme					
<b>BÜTÇE İÇİ TOPLAM KAYNAK</b>	<b>2.250.000</b>	<b>233.966</b>	<b>-</b>	<b>-</b>	<b>-</b>
Döner Sermaye					
Özel Hesap					
Diğer Bütçe Dışı Kaynak					
<b>BÜTÇE DIŞI TOPLAM KAYNAK</b>					
<b>FAALİYET MALİYETİ TOPLAMI</b>	<b>2.250.000</b>	<b>233.966</b>	<b>-</b>	<b>-</b>	<b>-</b>

**Tablo 43: Faaliyet Maliyetleri Tablosu 8**

<b>İdare Adı</b>	HİTİT ÜNİVERSİTESİ				
<b>Program Adı</b>	YÜKSEKÖĞRETİM				
<b>Alt Program Adı</b>	ÖN LİSANS EĞİTİMİ, LİSANS EĞİTİMİ VE LİSANSÜSTÜ EĞİTİM				
<b>Alt Program Hedefi</b>	Mesleki yeterlilik sahibi ve gelişime açık mezunlar yetiştirilmesi				
<b>Faaliyet Adı</b>	Yükseköğretim Kurumları Uluslararası Ortak Eğitim ve Öğretim Programı				
<b>Açıklama</b>	-				
<b>EKONOMİK KOD</b>	<b>2024 Bütçe</b>	<b>2024 Harcama (Haziran)</b>	<b>2025 Bütçe</b>	<b>2026 Tahmin</b>	<b>2027 Tahmin</b>
Personel Giderleri					
Sosyal Güvenlik Kurumuna Devlet Primi Giderleri					
Mal ve Hizmet Alım Giderleri					
Faiz Giderleri					
Cari Transferler					
Sermaye Giderleri					
Sermaye Transferleri					
Borç Verme					
<b>BÜTÇE İÇİ TOPLAM KAYNAK</b>					
Döner Sermaye					
Özel Hesap	5.116.128	1.558.278	6.205.000	7.030.000	8.250.000
Diğer Bütçe Dışı Kaynak					
<b>BÜTÇE DIŞI TOPLAM KAYNAK</b>	<b>5.116.128</b>	<b>1.558.278</b>	<b>6.205.000</b>	<b>7.030.000</b>	<b>8.250.000</b>
<b>FAALİYET MALİYETİ TOPLAMI</b>	<b>5.116.128</b>	<b>1.558.278</b>	<b>6.205.000</b>	<b>7.030.000</b>	<b>8.250.000</b>

**Tablo 44: Faaliyet Maliyetleri Tablosu 9**

<b>İdare Adı</b>	HİTİT ÜNİVERSİTESİ				
<b>Program Adı</b>	YÜKSEKÖĞRETİM				
<b>Alt Program Adı</b>	YÜKSEKÖĞRETİMDE ÖĞRENCİ YAŞAMI				
<b>Alt Program Hedefi</b>	Yükseköğretim öğrencilerine sunulan beslenme ve barınma hizmetlerinin kalitesinin artırılması; öğrencilerin kişisel ve sosyal gelişimi desteklenerek yaşam kalitesinin yükseltilmesi				
<b>Faaliyet Adı</b>	Yükseköğretimde Beslenme Hizmetleri				
<b>Açıklama</b>	Öğrencilerin beslenmesine ilişkin giderler Sağlık, Kültür ve Spor Dairesi tarafından bu faaliyet altında izlenecektir				
<b>EKONOMİK KOD</b>	<b>2024 Bütçe</b>	<b>2024 Harcama (Haziran)</b>	<b>2025 Bütçe</b>	<b>2026 Tahmin</b>	<b>2027 Tahmin</b>
Personel Giderleri	335.000	300.000	419.000	459.000	493.000
Sosyal Güvenlik Kurumuna Devlet Primi Giderleri	69.000		34.000	39.000	42.000
Mal ve Hizmet Alım Giderleri	13.283.000	3.940.765	18.991.000	21.538.000	23.380.000
Faiz Giderleri					
Cari Transferler					
Sermaye Giderleri					
Sermaye Transferleri					
Borç Verme					
<b>BÜTÇE İÇİ TOPLAM KAYNAK</b>	<b>13.687.000</b>	<b>4.240.765</b>	<b>19.444.000</b>	<b>22.036.000</b>	<b>23.915.000</b>
Döner Sermaye					
Özel Hesap					
Diğer Bütçe Dışı Kaynak					
<b>BÜTÇE DIŞI TOPLAM KAYNAK</b>					
<b>FAALİYET MALİYETİ TOPLAMI</b>	<b>13.687.000</b>	<b>4.240.765</b>	<b>19.444.000</b>	<b>22.036.000</b>	<b>23.915.000</b>

**Tablo 45:** Faaliyet Maliyetleri Tablosu 10

<b>İdare Adı</b>	HİTİT ÜNİVERSİTESİ				
<b>Program Adı</b>	YÜKSEKÖĞRETİM				
<b>Alt Program Adı</b>	YÜKSEKÖĞRETİMDE ÖĞRENCİ YAŞAMI				
<b>Alt Program Hedefi</b>	Yükseköğretim öğrencilerine sunulan beslenme ve barınma hizmetlerinin kalitesinin artırılması; öğrencilerin kişisel ve sosyal gelişimi desteklenerek yaşam kalitesinin yükseltilmesi				
<b>Faaliyet Adı</b>	Yükseköğretimde Kültür ve Spor Hizmetleri				
<b>Açıklama</b>	Öğrencilerin kültür ve spor faaliyetlerine ilişkin giderler Sağlık, Kültür ve Spor Dairesi tarafından bu faaliyet altında izlenecektir.				
<b>EKONOMİK KOD</b>	<b>2024 Bütçe</b>	<b>2024 Harcama (Haziran)</b>	<b>2025 Bütçe</b>	<b>2026 Tahmin</b>	<b>2027 Tahmin</b>
Personel Giderleri					
Sosyal Güvenlik Kurumuna Devlet Primi Giderleri					
Mal ve Hizmet Alım Giderleri	376.000	86.406	538.000	610.000	662.000
Faiz Giderleri					
Cari Transferler					
Sermaye Giderleri					
Sermaye Transferleri					
Borç Verme					
<b>BÜTÇE İÇİ TOPLAM KAYNAK</b>	<b>376.000</b>	<b>86.406</b>	<b>538.000</b>	<b>610.000</b>	<b>662.000</b>
Döner Sermaye					
Özel Hesap					
Diğer Bütçe Dışı Kaynak					
<b>BÜTÇE DIŞI TOPLAM KAYNAK</b>					
<b>FAALİYET MALİYETİ TOPLAMI</b>	<b>376.000</b>	<b>86.406</b>	<b>538.000</b>	<b>610.000</b>	<b>662.000</b>

**Tablo 46:** Faaliyet Maliyetleri Tablosu 11

<b>İdare Adı</b>	HİTİT ÜNİVERSİTESİ				
<b>Program Adı</b>	YÜKSEKÖĞRETİM				
<b>Alt Program Adı</b>	YÜKSEKÖĞRETİMDE ÖĞRENCİ YAŞAMI				
<b>Alt Program Hedefi</b>	Yükseköğretim öğrencilerine sunulan beslenme ve barınma hizmetlerinin kalitesinin artırılması; öğrencilerin kişisel ve sosyal gelişimi desteklenerek yaşam kalitesinin yükseltilmesi				
<b>Faaliyet Adı</b>	Yükseköğretimde Öğrenci Yaşamına İlişkin Diğer Hizmetler				
<b>Açıklama</b>	Öğrenci yaşamına ilişkin tüm hizmetler Sağlık, Kültür ve Spor Dairesi tarafından bu faaliyet altında izlenecektir.				
<b>EKONOMİK KOD</b>	<b>2024 Bütçe</b>	<b>2024 Harcama (Haziran)</b>	<b>2025 Bütçe</b>	<b>2026 Tahmin</b>	<b>2027 Tahmin</b>
Personel Giderleri	8.008.000	1.599.926	17.437.000	14.530.000	16.032.000
Sosyal Güvenlik Kurumuna Devlet Primi Giderleri	2.116.000	-	2.942.000	3.419.000	3.855.000
Mal ve Hizmet Alım Giderleri	1.827.000	575.476	2.613.000	2.964.000	3.219.000
Faiz Giderleri					
Cari Transferler					
Sermaye Giderleri					
Sermaye Transferleri					
<b>Borç Verme</b>					
<b>BÜTÇE İÇİ TOPLAM KAYNAK</b>	<b>11.951.000</b>	<b>2.175.402</b>	<b>22.992.000</b>	<b>20.913.000</b>	<b>23.106.000</b>
Döner Sermaye					
Özel Hesap					
Diğer Bütçe Dışı Kaynak					
<b>BÜTÇE DIŞI TOPLAM KAYNAK</b>					
<b>FAALİYET MALİYETİ TOPLAMI</b>	<b>11.951.000</b>	<b>2.175.402</b>	<b>22.992.000</b>	<b>20.913.000</b>	<b>23.106.000</b>

**Tablo 47:** Faaliyet Maliyetleri Tablosu 12

<b>İdare Adı</b>	HİTİT ÜNİVERSİTESİ				
<b>Program Adı</b>	YÜKSEKÖĞRETİM				
<b>Alt Program Adı</b>	YÜKSEKÖĞRETİMDE ÖĞRENCİ YAŞAMI				
<b>Alt Program Hedefi</b>	Yükseköğretim öğrencilerine sunulan beslenme ve barınma hizmetlerinin kalitesinin artırılması; öğrencilerin kişisel ve sosyal gelişimi desteklenerek yaşam kalitesinin yükseltilmesi				
<b>Faaliyet Adı</b>	Yükseköğretimde Sağlık Hizmetleri				
<b>Açıklama</b>	Öğrencilerin sağlık hizmetlerinin karşılanması amacıyla yapılacak olan giderler bu faaliyet altında izlenecektir.				
<b>EKONOMİK KOD</b>	<b>2024 Bütçe</b>	<b>2024 Harcama (Haziran)</b>	<b>2025 Bütçe</b>	<b>2026 Tahmin</b>	<b>2027 Tahmin</b>
Personel Giderleri					
Sosyal Güvenlik Kurumuna Devlet Primi Giderleri					
Mal ve Hizmet Alım Giderleri	51.000	-	73.000	83.000	90.000
Faiz Giderleri					
Cari Transferler					
Sermaye Giderleri					
Sermaye Transferleri					
<b>Borç Verme</b>					
<b>BÜTÇE İÇİ TOPLAM KAYNAK</b>	<b>51.000</b>	<b>-</b>	<b>73.000</b>	<b>83.000</b>	<b>90.000</b>
Döner Sermaye					
Özel Hesap					
Diğer Bütçe Dışı Kaynak					
<b>BÜTÇE DIŞI TOPLAM KAYNAK</b>					
<b>FAALİYET MALİYETİ TOPLAMI</b>	<b>51.000</b>	<b>-</b>	<b>73.000</b>	<b>83.000</b>	<b>90.000</b>

**Tablo 48:** Faaliyet Maliyetleri Tablosu 13

<b>İdare Adı</b>	HİTİT ÜNİVERSİTESİ				
<b>Program Adı</b>	YÖNETİM VE DESTEK PROGRAMI				
<b>Alt Program Adı</b>	TEFTİŞ, DENETİM VE DANIŞMANLIK HİZMETLERİ				
<b>Alt Program Hedefi</b>	-				
<b>Faaliyet Adı</b>	Hukuki Danışmanlık ve Muhakemat Hizmetleri				
<b>Açıklama</b>	<p>Üniversitemizin taraf olduğu adli ve idari davalarda, iç ve dış tahkim yargılamasında, icra işlemlerinde ve yargıya intikal eden diğer her türlü hukuki uyuşmazlıklarda temsil edilmesi; idarelerce hizmet satın alma yoluyla temsil ettirilecek dava ve icra takipleri ve tahkim ile ilgili işlemlerin koordine edilmesi, izlenmesi ve denetlenmesi; Üniversite hizmetlerine ilişkin mevzuat, sözleşme, şartname ve uyuşmazlıklar ile ilgili hukuki mütalaa bildirilmesi; idarenin amaçlarının daha iyi gerçekleştirilmesi, mevzuata, plan ve programa uygun çalışmalarının temin edilmesi amacıyla gerekli hukuki tekliflerin hazırlanması gibi iş, işlem ve süreçlere yönelik giderleri bu faaliyet altında izlenecektir.</p>				
<b>EKONOMİK KOD</b>	<b>2024 Bütçe</b>	<b>2024 Harcama (Haziran)</b>	<b>2025 Bütçe</b>	<b>2026 Tahmin</b>	<b>2027 Tahmin</b>
Personel Giderleri	3.077.000	1.374.905	3.488.000	4.053.000	4.570.000
Sosyal Güvenlik Kurumuna Devlet Primi Giderleri	271.000	153.686	388.000	451.000	509.000
Mal ve Hizmet Alım Giderleri	114.000	79.100	664.000	753.000	816.000
Faiz Giderleri					
Cari Transferler					
Sermaye Giderleri					
Sermaye Transferleri					
<b>Borç Verme</b>					
<b>BÜTÇE İÇİ TOPLAM KAYNAK</b>	<b>3.462.000</b>	<b>1.607.690</b>	<b>4.540.000</b>	<b>5.257.000</b>	<b>5.895.000</b>
Döner Sermaye					
Özel Hesap					
Diğer Bütçe Dışı Kaynak					
<b>BÜTÇE DIŞI TOPLAM KAYNAK</b>					
<b>FAALİYET MALİYETİ TOPLAMI</b>	<b>3.462.000</b>	<b>1.607.690</b>	<b>4.540.000</b>	<b>5.257.000</b>	<b>5.895.000</b>

**Tablo 49:** Faaliyet Maliyetleri Tablosu 14

<b>İdare Adı</b>	HİTİT ÜNİVERSİTESİ				
<b>Program Adı</b>	YÖNETİM VE DESTEK PROGRAMI				
<b>Alt Program Adı</b>	ÜST YÖNETİM, İDARİ VE MALİ HİZMETLER				
<b>Alt Program Hedefi</b>	-				
<b>Faaliyet Adı</b>	İç Denetim				
<b>Açıklama</b>	İdarelerin yönetim ve kontrol yapılarının risk analizleri doğrultusunda değerlendirilmesi, kaynakların etkili, ekonomik ve verimli kullanılıp kullanılmadığı hususunda incelemeler yapılması ve önerilerde bulunulması, harcamaların ve mali işlemlerin mevzuat ve üst politika belgelerine uygunluğu ile mali yönetim ve kontrol süreçlerinin denetlenmesi ve raporlanması gibi iş, işlem ve süreçlere yönelik giderleri bu faaliyet altında izlenecektir.				
<b>EKONOMİK KOD</b>	<b>2024 Bütçe</b>	<b>2024 Harcama (Haziran)</b>	<b>2025 Bütçe</b>	<b>2026 Tahmin</b>	<b>2027 Tahmin</b>
Personel Giderleri	227.000	428.830	1.084.000	1.259.000	1.420.000
Sosyal Güvenlik Kurumuna Devlet Primi Giderleri	61.000	54.765	138.000	160.000	181.000
Mal ve Hizmet Alım Giderleri					
Faiz Giderleri					
Cari Transferler					
Sermaye Giderleri					
Sermaye Transferleri					
Borç Verme					
<b>BÜTÇE İÇİ TOPLAM KAYNAK</b>	<b>288.000</b>	<b>483.595</b>	<b>1.222.000</b>	<b>1.419.000</b>	<b>1.601.000</b>
Döner Sermaye					
Özel Hesap					
Diğer Bütçe Dışı Kaynak					
<b>BÜTÇE DIŞI TOPLAM KAYNAK</b>					
<b>FAALİYET MALİYETİ TOPLAMI</b>	<b>288.000</b>	<b>483.595</b>	<b>1.222.000</b>	<b>1.419.000</b>	<b>1.601.000</b>



**Tablo 50:** Faaliyet Maliyetleri Tablosu 15

<b>İdare Adı</b>	HİTİT ÜNİVERSİTESİ				
<b>Program Adı</b>	YÖNETİM VE DESTEK PROGRAMI				
<b>Alt Program Adı</b>	ÜST YÖNETİM, İDARİ VE MALİ HİZMETLER				
<b>Alt Program Hedefi</b>	-				
<b>Faaliyet Adı</b>	Bilgi Teknolojilerine Yönelik Faaliyetler				
<b>Açıklama</b>	Bilgi işlem sistemlerinin işletilmesi ve geliştirilmesi ile teknolojik kapasitelerinin artırılmasına yönelik iş, işlem ve süreçlere ilişkin giderleri bu faaliyet altında izlenecektir.				
<b>EKONOMİK KOD</b>	<b>2024 Bütçe</b>	<b>2024 Harcama (Haziran)</b>	<b>2025 Bütçe</b>	<b>2026 Tahmin</b>	<b>2027 Tahmin</b>
Personel Giderleri	10.888.000	6.016.550	15.185.000	17.643.000	19.894.000
Sosyal Güvenlik Kurumuna Devlet Primi Giderleri	1.120.000	668.971	1.678.000	1.950.000	2.199.000
Mal ve Hizmet Alım Giderleri	58.000	-	83.000	93.000	100.000
Faiz Giderleri					
Cari Transferler					
Sermaye Giderleri					
Sermaye Transferleri					
<b>Borç Verme</b>					
<b>BÜTÇE İÇİ TOPLAM KAYNAK</b>	<b>12.066.000</b>	<b>6.685.521</b>	<b>16.946.000</b>	<b>19.686.000</b>	<b>22.193.000</b>
Döner Sermaye					
Özel Hesap					
Diğer Bütçe Dışı Kaynak					
<b>BÜTÇE DIŞI TOPLAM KAYNAK</b>					
<b>FAALİYET MALİYETİ TOPLAMI</b>	<b>12.066.000</b>	<b>6.685.521</b>	<b>16.946.000</b>	<b>19.686.000</b>	<b>22.193.000</b>

**Tablo 51:** Faaliyet Maliyetleri Tablosu 16

<b>İdare Adı</b>	HİTİT ÜNİVERSİTESİ				
<b>Program Adı</b>	YÖNETİM VE DESTEK PROGRAMI				
<b>Alt Program Adı</b>	ÜST YÖNETİM, İDARİ VE MALİ HİZMETLER				
<b>Alt Program Hedefi</b>	-				
<b>Faaliyet Adı</b>	Engellilerin Erişebilirliğinin Sağlanması				
<b>Açıklama</b>	5378 sayılı Engelliler Hakkında Kanununun 7 nci, geçici 2 nci ve geçici 3 üncü maddelerinde kamu kurum ve kuruluşlarına ait mevcut resmi yapılar, mevcut tüm yol, kaldırım, yaya geçidi, açık ve yeşil alanlar, spor alanları ve benzeri sosyal ve kültürel alt yapı alanları ile gerçek ve tüzel kişiler tarafından yapılmış ve umuma açık hizmet veren her türlü yapılar ile erişilebilirliğin sağlanmasına yönelik amir hükümler çerçevesinde gerçekleştirilecek iş, işlem ve süreçlere yönelik giderler bu faaliyet altında izlenecektir.				
<b>EKONOMİK KOD</b>	<b>2024 Bütçe</b>	<b>2024 Harcama (Haziran)</b>	<b>2025 Bütçe</b>	<b>2026 Tahmin</b>	<b>2027 Tahmin</b>
Personel Giderleri					
Sosyal Güvenlik Kurumuna Devlet Primi Giderleri					
Mal ve Hizmet Alım Giderleri					
Faiz Giderleri					
Cari Transferler					
Sermaye Giderleri	885.000	96.000	2.000.000	-	-
Sermaye Transferleri					
Borç Verme					
<b>BÜTÇE İÇİ TOPLAM KAYNAK</b>	<b>885.000</b>	<b>96.000</b>	<b>2.000.000</b>	<b>-</b>	<b>-</b>
Döner Sermaye					
Özel Hesap					
Diğer Bütçe Dışı Kaynak					
<b>BÜTÇE DIŞI TOPLAM KAYNAK</b>					
<b>FAALİYET MALİYETİ TOPLAMI</b>	<b>885.000</b>	<b>96.000</b>	<b>2.000.000</b>	<b>-</b>	<b>-</b>

**Tablo 52:** Faaliyet Maliyetleri Tablosu 17

<b>İdare Adı</b>	HİTİT ÜNİVERSİTESİ				
<b>Program Adı</b>	YÖNETİM VE DESTEK PROGRAMI				
<b>Alt Program Adı</b>	ÜST YÖNETİM, İDARİ VE MALİ HİZMETLER				
<b>Alt Program Hedefi</b>	-				
<b>Faaliyet Adı</b>	Genel Destek Hizmetleri				
<b>Açıklama</b>	İdarelerin tüm programlarına hizmet eder nitelikte olan temizlik, güvenlik, aydınlatma, ısıtma, onarım, taşıma ve benzeri mal ve hizmetlerin temini; fiziki çalışma ortamlarının düzenlenmesi, genel evrak ve arşiv hizmetlerinin yürütülmesi, sivil savunma ve seferberlik hizmetlerinin planlanması ve yürütülmesi gibi iş, işlem ve süreçlere yönelik giderleri bu faaliyet altında izlenecektir.				
<b>EKONOMİK KOD</b>	<b>2024 Bütçe</b>	<b>2024 Harcama (Haziran)</b>	<b>2025 Bütçe</b>	<b>2026 Tahmin</b>	<b>2027 Tahmin</b>
Personel Giderleri	25.354.000	16.620.182	50.880.000	59.116.000	66.654.000
Sosyal Güvenlik Kurumuna Devlet Primi Giderleri	2.764.000	2.081.616	5.252.000	6.103.000	6.881.000
Mal ve Hizmet Alım Giderleri	467.000		668.000	757.000	823.000
Faiz Giderleri					
Cari Transferler	3.828.000	2.189.079	4.851.000	5.522.000	5.961.000
Sermaye Giderleri					
Sermaye Transferleri					
<b>Borç Verme</b>					
<b>BÜTÇE İÇİ TOPLAM KAYNAK</b>	<b>32.413.000</b>	<b>20.890.878</b>	<b>61.651.000</b>	<b>71.498.000</b>	<b>80.319.000</b>
Döner Sermaye					
Özel Hesap					
Diğer Bütçe Dışı Kaynak					
<b>BÜTÇE DIŞI TOPLAM KAYNAK</b>					
<b>FAALİYET MALİYETİ TOPLAMI</b>	<b>32.413.000</b>	<b>20.890.878</b>	<b>61.651.000</b>	<b>71.498.000</b>	<b>80.319.000</b>

**Tablo 53:** Faaliyet Maliyetleri Tablosu 18

<b>İdare Adı</b>	HİTİT ÜNİVERSİTESİ				
<b>Program Adı</b>	YÖNETİM VE DESTEK PROGRAMI				
<b>Alt Program Adı</b>	ÜST YÖNETİM, İDARİ VE MALİ HİZMETLER				
<b>Alt Program Hedefi</b>	-				
<b>Faaliyet Adı</b>	İnşaat ve Yapı İşlerinin Yürütülmesi				
<b>Açıklama</b>	Hazine adına kayıtlı olup idarelere tahsis edilen veya idareler adına kayıtlı olan taşınmazlara ilişkin her türlü yapım, kiralama, satım, işletme, bakım onarım ve benzeri iş, işlem ve süreçlerin yürütülmesine yönelik giderler bu faali-yet altında izlenecektir.				
<b>EKONOMİK KOD</b>	<b>2024 Bütçe</b>	<b>2024 Harcama (Haziran)</b>	<b>2025 Bütçe</b>	<b>2026 Tahmin</b>	<b>2027 Tahmin</b>
Personel Giderleri	22.534.000	11.411.720	28.597.000	33.227.000	37.466.000
Sosyal Güvenlik Kurumuna Devlet Primi Giderleri	2.136.000	1.217.896	3.062.000	3.558.000	4.012.000
Mal ve Hizmet Alım Giderleri	272.000	236.803	388.000	439.000	477.000
Faiz Giderleri					
Cari Transferler					
Sermaye Giderleri					
Sermaye Transferleri					
<b>Borç Verme</b>					
<b>BÜTÇE İÇİ TOPLAM KAYNAK</b>	<b>24.942.000</b>	<b>12.866.418</b>	<b>32.047.000</b>	<b>37.224.000</b>	<b>41.955.000</b>
Döner Sermaye					
Özel Hesap					
Diğer Bütçe Dışı Kaynak					
<b>BÜTÇE DIŞI TOPLAM KAYNAK</b>					
<b>FAALİYET MALİYETİ TOPLAMI</b>	<b>24.942.000</b>	<b>12.866.418</b>	<b>32.047.000</b>	<b>37.224.000</b>	<b>41.955.000</b>

**Tablo 54:** Faaliyet Maliyetleri Tablosu 19

<b>İdare Adı</b>	HİTİT ÜNİVERSİTESİ				
<b>Program Adı</b>	YÖNETİM VE DESTEK PROGRAMI				
<b>Alt Program Adı</b>	ÜST YÖNETİM, İDARİ VE MALİ HİZMETLER				
<b>Alt Program Hedefi</b>	-				
<b>Faaliyet Adı</b>	İnsan Kaynakları Yönetimine İlişkin Faaliyetler				
<b>Açıklama</b>	Personel planlamasının yapılması; personel atama, nakil, terfi, emeklilik ve benzeri özlük işlemlerinin yürütülmesi; insan kaynağı kapasitesinin artırılmasına yönelik eğitimlerin planlanması ve düzenlenmesi gibi iş, işlem ve süreçlere yönelik giderleri bu faaliyet altında izlenecektir.				
<b>EKONOMİK KOD</b>	<b>2024 Bütçe</b>	<b>2024 Harcama (Haziran)</b>	<b>2025 Bütçe</b>	<b>2026 Tahmin</b>	<b>2027 Tahmin</b>
Personel Giderleri	12.818.000	6.339.781	15.883.000	18.455.000	20.808.000
Sosyal Güvenlik Kurumuna Devlet Primi Giderleri	909.000	813.405	2.041.000	2.372.000	2.674.000
Mal ve Hizmet Alım Giderleri	148.000	93.420	211.000	238.000	257.000
Faiz Giderleri					
Cari Transferler	27.745.000	21.860.384	39.666.000	44.986.000	48.830.000
Sermaye Giderleri					
Sermaye Transferleri					
Borç Verme					
<b>BÜTÇE İÇİ TOPLAM KAYNAK</b>	<b>41.620.000</b>	<b>29.106.990</b>	<b>57.801.000</b>	<b>66.051.000</b>	<b>72.569.000</b>
Döner Sermaye					
Özel Hesap					
Diğer Bütçe Dışı Kaynak					
<b>BÜTÇE DIŞI TOPLAM KAYNAK</b>					
<b>FAALİYET MALİYETİ TOPLAMI</b>	<b>41.620.000</b>	<b>29.106.990</b>	<b>57.801.000</b>	<b>66.051.000</b>	<b>72.569.000</b>

**Tablo 55:** Faaliyet Maliyetleri Tablosu 20

<b>İdare Adı</b>	HİTİT ÜNİVERSİTESİ				
<b>Program Adı</b>	YÖNETİM VE DESTEK PROGRAMI				
<b>Alt Program Adı</b>	ÜST YÖNETİM, İDARİ VE MALİ HİZMETLER				
<b>Alt Program Hedefi</b>	-				
<b>Faaliyet Adı</b>	Özel Kalem Hizmetleri				
<b>Açıklama</b>	Üst yönetimin çalışma programının düzenlenmesi ile resmi ve özel yazışmalar, protokol, tören, ziyaret, davet, karşılama, ağırlama gibi hizmetlerin yürütülmesi amacıyla gerçekleştirilen iş, işlem ve süreçlere yönelik giderler bu faaliyet altında izlenecektir.				
<b>EKONOMİK KOD</b>	<b>2024 Bütçe</b>	<b>2024 Harcama (Haziran)</b>	<b>2025 Bütçe</b>	<b>2026 Tahmin</b>	<b>2027 Tahmin</b>
Personel Giderleri	16.159.000	5.470.810	17.680.000	20.543.000	23.162.000
Sosyal Güvenlik Kurumuna Devlet Primi Giderleri	1.425.000	461.068	1.553.000	1.805.000	2.035.000
Mal ve Hizmet Alım Giderleri	338.000	237.502	485.000	549.000	596.000
Faiz Giderleri					
Cari Transferler					
Sermaye Giderleri					
Sermaye Transferleri					
Borç Verme					
<b>BÜTÇE İÇİ TOPLAM KAYNAK</b>	<b>17.922.000</b>	<b>6.169.379</b>	<b>19.718.000</b>	<b>22.897.000</b>	<b>25.793.000</b>
Döner Sermaye					
Özel Hesap					
Diğer Bütçe Dışı Kaynak					
<b>BÜTÇE DIŞI TOPLAM KAYNAK</b>					
<b>FAALİYET MALİYETİ TOPLAMI</b>	<b>17.922.000</b>	<b>6.169.379</b>	<b>19.718.000</b>	<b>22.897.000</b>	<b>25.793.000</b>

**Tablo 56:** Faaliyet Maliyetleri Tablosu 21

<b>İdare Adı</b>	HİTİT ÜNİVERSİTESİ				
<b>Program Adı</b>	YÖNETİM VE DESTEK PROGRAMI				
<b>Alt Program Adı</b>	ÜST YÖNETİM, İDARİ VE MALİ HİZMETLER				
<b>Alt Program Hedefi</b>	-				
<b>Faaliyet Adı</b>	Strateji Geliştirme ve Mali Hizmetler				
<b>Açıklama</b>	İdareler tarafından yürütülen ve idarelerin tüm programlarına hizmet eder nitelikte olan mali yönetim ve kontrole ilişkin iş, işlem ve süreçlere yönelik giderler bu faaliyet altında izlenecektir.				
<b>EKONOMİK KOD</b>	<b>2024 Bütçe</b>	<b>2024 Harcama (Haziran)</b>	<b>2025 Bütçe</b>	<b>2026 Tahmin</b>	<b>2027 Tahmin</b>
Personel Giderleri	10.255.000	4.295.909	11.824.000	13.738.000	15.491.000
Sosyal Güvenlik Kurumuna Devlet Primi Giderleri	994.000	508.740	1.277.000	1.483.000	1.672.000
Mal ve Hizmet Alım Giderleri	134.000	20.404	193.000	217.000	234.000
Faiz Giderleri					
Cari Transferler					
Sermaye Giderleri					
Sermaye Transferleri					
Borç Verme					
<b>BÜTÇE İÇİ TOPLAM KAYNAK</b>	<b>11.383.000</b>	<b>4.825.053</b>	<b>13.294.000</b>	<b>15.438.000</b>	<b>17.397.000</b>
Döner Sermaye					
Özel Hesap					
Diğer Bütçe Dışı Kaynak					
<b>BÜTÇE DIŞI TOPLAM KAYNAK</b>					
<b>FAALİYET MALİYETİ TOPLAMI</b>	<b>4.185.000</b>	<b>2.211.431</b>	<b>13.294.000</b>	<b>15.438.000</b>	<b>17.397.000</b>

**Tablo 57:** Faaliyet Maliyetleri Tablosu 22

<b>İdare Adı</b>	HİTİT ÜNİVERSİTESİ				
<b>Program Adı</b>	YÖNETİM VE DESTEK PROGRAMI				
<b>Alt Program Adı</b>	ÜST YÖNETİM, İDARİ VE MALİ HİZMETLER				
<b>Alt Program Hedefi</b>	-				
<b>Faaliyet Adı</b>	Taşınmaz Mal Gelirleriyle Yürütülecek Hizmetler				
<b>Açıklama</b>	2547 sayılı Kanunun, 5217 sayılı Kanunun 5 inci maddesi ile değişen 55 inci maddesine göre taşınmaz mallardan elde edilen gelirlerden mal ve hizmet alımlarında kullanılmaktadır.				
<b>EKONOMİK KOD</b>	<b>2024 Bütçe</b>	<b>2024 Harcama (Haziran)</b>	<b>2025 Bütçe</b>	<b>2026 Tahmin</b>	<b>2027 Tahmin</b>
Personel Giderleri					
Sosyal Güvenlik Kurumuna Devlet Primi Giderleri					
Mal ve Hizmet Alım Giderleri	500.000		715.000	810.000	879.000
Faiz Giderleri					
Cari Transferler					
Sermaye Giderleri					
Sermaye Transferleri					
Borç Verme					
<b>BÜTÇE İÇİ TOPLAM KAYNAK</b>	<b>500.000</b>	<b>-</b>	<b>715.000</b>	<b>810.000</b>	<b>879.000</b>
Döner Sermaye					
Özel Hesap					
Diğer Bütçe Dışı Kaynak					
<b>BÜTÇE DIŞI TOPLAM KAYNAK</b>					
<b>FAALİYET MALİYETİ TOPLAMI</b>	<b>500.000</b>	<b>-</b>	<b>715.000</b>	<b>810.000</b>	<b>879.000</b>



**Tablo 58:** Faaliyet Maliyetleri Tablosu 23

<b>İdare Adı</b>	HİTİT ÜNİVERSİTESİ				
<b>Program Adı</b>	YÖNETİM VE DESTEK PROGRAMI				
<b>Alt Program Adı</b>	ÜST YÖNETİM, İDARİ VE MALİ HİZMETLER				
<b>Alt Program Hedefi</b>	-				
<b>Faaliyet Adı</b>	Yükseköğretimde Öğrencilere Yönelik İdari Hizmetler				
<b>Açıklama</b>	-				
<b>EKONOMİK KOD</b>	<b>2024 Bütçe</b>	<b>2024 Harcama (Haziran)</b>	<b>2025 Bütçe</b>	<b>2026 Tahmin</b>	<b>2027 Tahmin</b>
Personel Giderleri	35.955.000	13.948.596	40.620.000	47.190.000	53.205.000
Sosyal Güvenlik Kurumuna Devlet Primi Giderleri	4.448.000	2.027.036	5.877.000	6.826.000	7.651.000
Mal ve Hizmet Alım Giderleri	538.000	123.905	769.000	871.000	945.000
Faiz Giderleri					
Cari Transferler					
Sermaye Giderleri					
Sermaye Transferleri					
Borç Verme					
<b>BÜTÇE İÇİ TOPLAM KAYNAK</b>	<b>40.941.000</b>	<b>16.099.536</b>	<b>47.266.000</b>	<b>54.887.000</b>	<b>61.801.000</b>
Döner Sermaye					
Özel Hesap					
Diğer Bütçe Dışı Kaynak					
<b>BÜTÇE DIŞI TOPLAM KAYNAK</b>					
<b>FAALİYET MALİYETİ TOPLAMI</b>	<b>40.941.000</b>	<b>16.099.536</b>	<b>47.266.000</b>	<b>54.887.000</b>	<b>61.801.000</b>

**D- İDARENİN TOPLAM KAYNAK İHTİYACI**  
**5- Faaliyetler Düzeyinde İdare Performans Maliyeti**

**Tablo 59:** Faaliyetler Düzeyinde İdare Performans Maliyeti Tablosu

PROGRAM SINIFLANDIRMASI	2025			2026			2027		
	BÜTÇE İÇİ	BÜTÇE DIŞI	TOPLAM	BÜTÇE İÇİ	BÜTÇE DIŞI	TOPLAM	BÜTÇE İÇİ	BÜTÇE DIŞI	TOPLAM
<b>ARAŞTIRMA, GELİŞTİRME VE YENİLİK</b>	<b>13.057.000</b>	<b>26.636.000</b>	<b>39.693.000</b>	<b>15.422.000</b>	<b>31.669.600</b>	<b>47.091.600</b>	<b>17.455.000</b>	<b>37.066.560</b>	<b>54.521.560</b>
<b>ARAŞTIRMA ALTYAPILARI</b>	11.273.000	0	11.273.000	13.401.000	0	13.401.000	15.263.000	0	15.263.000
Yükseköğretim Kurumları Araştırma Altyapısı Kurulması ve Geliştirilmesi	11.273.000	0	11.273.000	13.401.000	0	13.401.000	15.263.000	0	15.263.000
<b>YÜKSEKÖĞRETİMDE BİLİMSEL ARAŞTIRMA VE GELİŞTİRME</b>	1.784.000	26.636.000	28.420.000	2.021.000	31.669.600	33.690.600	2.192.000	37.066.560	39.258.560
Yükseköğretim Kurumları Temel Araştırma Hizmetleri	698.000	6.336.000	7.034.000	790.000	6.969.600	7.759.600	856.000	7.666.560	8.522.560
Yükseköğretim Kurumlarının Bilimsel Araştırma Projeleri	1.086.000	20.300.000	21.386.000	1.231.000	24.700.000	25.931.000	1.336.000	29.400.000	30.736.000
<b>YÜKSEKÖĞRETİM</b>	<b>1.911.884.000</b>	<b>6.205.000</b>	<b>1.918.089.000</b>	<b>2.228.604.000</b>	<b>7.030.000</b>	<b>2.235.634.000</b>	<b>2.508.024.000</b>	<b>8.250.000</b>	<b>2.516.274.000</b>
<b>ÖN LİSANS EĞİTİMİ, LİSANS EĞİTİMİ VE LİSANSÜSTÜ EĞİTİM</b>	1.868.837.000	6.205.000	1.875.042.000	2.184.962.000	7.030.000	2.191.992.000	2.460.251.000	8.250.000	2.468.501.000
Doktora ve Tıpta Uzmanlık Eğitimi	40.433.000	0	40.433.000	46.963.000	0	46.963.000	52.926.000	0	52.926.000
Yükseköğretim Kurumları Bilgi ve Kültürel Kaynaklar ile Sportif Altyapının Geliştirilmesi Hizmetleri	16.676.000	0	16.676.000	16.604.000	0	16.604.000	18.787.000	0	18.787.000
Yükseköğretim Kurumları Birinci Öğretim	1.811.728.000	0	1.811.728.000	2.121.395.000	0	2.121.395.000	2.388.538.000	0	2.388.538.000
Yükseköğretim Kurumları Uluslararası Ortak Eğitim ve Öğretim Programı	0	6.205.000	6.205.000	0	7.030.000	7.030.000	0	8.250.000	8.250.000

<b>YÜKSEKÖĞRETİMDE ÖĞRENCİ YAŞAMI</b>	43.047.000	0	43.047.000	43.642.000	0	43.642.000	47.773.000	0	47.773.000
Yükseköğretimde Beslenme Hizmetleri	19.444.000	0	19.444.000	22.036.000	0	22.036.000	23.915.000	0	23.915.000
Yükseköğretimde Kültür ve Spor Hizmetleri	538.000	0	538.000	610.000	0	610.000	662.000	0	662.000
Yükseköğretimde Öğrenci Yaşamına İlişkin Diğer Hizmetler	22.992.000	0	22.992.000	20.913.000	0	20.913.000	23.106.000	0	23.106.000
Yükseköğretimde Sağlık Hizmetleri	73.000	0	73.000	83.000	0	83.000	90.000	0	90.000
<b>YÖNETİM VE DESTEK PROGRAMI</b>	<b>257.200.000</b>	<b>0</b>	<b>257.200.000</b>	<b>295.167.000</b>	<b>0</b>	<b>295.167.000</b>	<b>330.402.000</b>	<b>0</b>	<b>330.402.000</b>
<b>TEFTİŞ, DENETİM VE DANIŞMANLIK HİZMETLERİ</b>	5.762.000	0	5.762.000	6.676.000	0	6.676.000	7.496.000	0	7.496.000
Hukuki Danışmanlık ve Muhakemat Hizmetleri	4.540.000	0	4.540.000	5.257.000	0	5.257.000	5.895.000	0	5.895.000
İç Denetim	1.222.000	0	1.222.000	1.419.000	0	1.419.000	1.601.000	0	1.601.000
<b>ÜST YÖNETİM, İDARİ VE MALİ HİZMETLER</b>	251.438.000	0	251.438.000	288.491.000	0	288.491.000	322.906.000	0	322.906.000
Bilgi Teknolojilerine Yönelik Faaliyetler	16.946.000	0	16.946.000	19.686.000	0	19.686.000	22.193.000	0	22.193.000
Engellilerin Erişilebilirliğinin Sağlanması	2.000.000	0	2.000.000	0	0	0	0	0	0
Genel Destek Hizmetleri	61.651.000	0	61.651.000	71.498.000	0	71.498.000	80.319.000	0	80.319.000
İnşaat ve Yapı İşlerinin Yürütülmesi	32.047.000	0	32.047.000	37.224.000	0	37.224.000	41.955.000	0	41.955.000
İnsan Kaynakları Yönetimine İlişkin Faaliyetler	57.801.000	0	57.801.000	66.051.000	0	66.051.000	72.569.000	0	72.569.000
Özel Kalem Hizmetleri	19.718.000	0	19.718.000	22.897.000	0	22.897.000	25.793.000	0	25.793.000
Strateji Geliştirme ve Mali Hizmetler	13.294.000	0	13.294.000	15.438.000	0	15.438.000	17.397.000	0	17.397.000
Taşınmaz Mal Gelirleriyle Yürütülecek Hizmetler	715.000	0	715.000	810.000	0	810.000	879.000	0	879.000
Yükseköğretimde Öğrencilere Yönelik İdari Hizmetler	47.266.000	0	47.266.000	54.887.000	0	54.887.000	61.801.000	0	61.801.000
<b>GENEL TOPLAM</b>	<b>2.182.141.000</b>	<b>32.841.000</b>	<b>2.214.982.000</b>	<b>2.539.193.000</b>	<b>38.699.600</b>	<b>2.577.892.600</b>	<b>2.855.881.000</b>	<b>45.316.560</b>	<b>2.901.197.560</b>

## 6- Ekonomik Sınıflandırma Düzeyinde İdare Performans Programı Maliyeti

**Tablo 60:** Ekonomik Sınıflandırma Düzeyinde İdare Performans Programı Maliyeti Tablosu

EKONOMİK KOD	2025				2026				2027			
	HİZMET PROGRAMLARI TOPLAM	YÖNETİM VE DESTEK PROGRAMI	PROGRAM DIŞI GİDERLER	TOPLAM	HİZMET PROGRAMLARI TOPLAM	YÖNETİM VE DESTEK PROGRAMI	PROGRAM DIŞI GİDERLER	TOPLAM	HİZMET PROGRAMLARI TOPLAM	YÖNETİM VE DESTEK PROGRAMI	PROGRAM DIŞI GİDERLER	TOPLAM
Personel Giderleri	1.095.609.000	170.347.000		1.265.956.000	1.262.016.000	196.250.000		1.458.266.000	1.262.016.000	196.250.000		1.458.266.000
Sosyal Güvenlik Kurumuna Devlet Primi Giderleri	128.642.000	17.533.000		146.175.000	148.046.000	20.198.000		168.244.000	148.046.000	20.198.000		168.244.000
Mal ve Hizmet Alım Giderleri	152.323.000	3.158.000		155.481.000	172.710.000	3.577.000		176.287.000	172.710.000	3.577.000		176.287.000
Faiz Giderleri				0				0				0
Cari Transferler		38.883.000		38.883.000		44.087.000		44.087.000		44.087.000		44.087.000
Sermaye Giderleri	364.000.000	2.000.000		366.000.000	435.617.000	0		435.617.000	496.656.000	0		496.656.000
Sermaye Transferleri				0				0				0
Borç Verme				0				0				0
Yedek Ödenekler				0				0				0

<b>BÜTÇE İÇİ TOPLAM KAYNAK</b>	<b>1.740.574.000</b>	<b>231.921.000</b>	<b>0</b>	<b>1.972.495.000</b>	<b>2.018.389.000</b>	<b>264.112.000</b>	<b>0</b>	<b>2.282.501.000</b>	<b>2.079.428.000</b>	<b>264.112.000</b>	<b>0</b>	<b>2.343.540.000</b>
Döner Sermaye	6.636.000			6.636.000	7.319.600			7.319.600	8.066.560			8.066.560
Özel Hesap	7.205.000			7.205.000	8.280.000			8.280.000	9.750.000			9.750.000
Diğer Bütçe Dışı Kaynak	19.000.000			19.000.000	23.100.000			23.100.000	27.500.000			27.500.000
<b>BÜTÇE DIŞI TOPLAM KAYNAK</b>	<b>32.841.000</b>	<b>0</b>	<b>0</b>	<b>32.841.000</b>	<b>38.699.600</b>	<b>0</b>	<b>0</b>	<b>38.699.600</b>	<b>45.316.560</b>	<b>0</b>	<b>0</b>	<b>45.316.560</b>
<b>GENEL TOPLAM</b>	<b>1.773.415.000</b>	<b>231.921.000</b>	<b>0</b>	<b>2.005.336.000</b>	<b>2.057.088.600</b>	<b>264.112.000</b>	<b>0</b>	<b>2.321.200.600</b>	<b>2.124.744.560</b>	<b>264.112.000</b>	<b>0</b>	<b>2.388.856.560</b>

## 7- Faaliyetlerden Sorumlu Harcama Birimleri

**Tablo 61:** Faaliyetlerden Sorumlu Harcama Birimleri Tablosu

PROGRAM	ALT PROGRAM	FAALİYET	SORUMLU HARCAMA BİRİMİ
ARAŞTIRMA, GELİŞTİRME VE YENİLİK	ARAŞTIRMA ALTYAPILARI	Yükseköğretim Kurumları Araştırma Altyapısı Kurulması ve Geliştirilmesi	ÖZEL KALEM (REKTÖRLÜK)
	YÜKSEKÖĞRETİMDE BİLİMSEL ARAŞTIRMA VE GELİŞTİRME	Yükseköğretim Kurumları Temel Araştırma Hizmetleri	BİYOLOJİK ÇEŞİTLİLİK UYGULAMA VE ARAŞTIRMA MERKEZİ, BİLİMSEL TEKNİK ARAŞTIRMA VE UYGULAMA MERKEZİ, ALTERNATİF ENERJİ UYGULAMA VE ARAŞTIRMA MERKEZİ, GELENEKSEL VE TAMAMLAYICI TIP UYGULAMA VE ARAŞTIRMA MERKEZİ, HACI BEKTAŞI VELİ ARAŞTIRMA VE UYGULAMA MERKEZİ, SÜREKLİ EĞİTİM MERKEZİ, HİTİT UYGARLIĞI UYGULAMA VE ARAŞTIRMA MERKEZİ, UZAKTAN EĞİTİM UYGULAMA VE ARAŞTIRMA MERKEZİ, KADIN VE AİLE SORUNLARI UYGULAMA VE ARAŞTIRMA MERKEZİ, GIDA GÜVENLİĞİ TARIMSAL UYGULAMA VE ARAŞTIRMA MERKEZİ, MESLEK HASTALIKLARI UYGULAMA VE ARAŞTIRMA MERKEZİ, ARICILIK VE ARI ÜRÜNLERİ UYGULAMA VE ARAŞTIRMA MERKEZİ, BAĞIMLILIKLA MÜCADELE UYGULAMA VE ARAŞTIRMA MERKEZİ, İSLAM EKONOMİSİ VE FİNANS UYGULAMA VE ARAŞTIRMA MERKEZİ, KAMU YÖNETİMİ VE POLİTİKALARI UYGULAMA VE ARAŞTIRMA MERKEZİ, TÜRKÇE VE YABANCI DİL ÖĞRETİMİ UYGULAMA VE ARAŞTIRMA MERKEZİ, KENE KAYNAKLI HASTALIK ÇALIŞMALARINI UYGULAMA VE ARAŞTIRMA MERKEZİ, HİTİT ÜNİVERSİTESİ İSLAMİ İLİMLER UYGULAMA VE ARAŞTIRMA MERKEZİ, MAKİNE VE İMALAT TEKNOLOJİLERİ UYGULAMA VE ARAŞTIRMA MERKEZİ
		Yükseköğretim Kurumlarının Bilimsel Araştırma Projeleri	ÖZEL KALEM (REKTÖRLÜK)
YÜKSEKÖĞRETİM	ÖN LİSANS EĞİTİMİ, LİSANS EĞİTİMİ VE LİSANSÜSTÜ EĞİTİM	Doktora ve Tıpta Uzmanlık Eğitimi	LİSANSÜSTÜ EĞİTİM ENSTİTÜSÜ
		Yükseköğretim Kurumları Bilgi ve Kültürel Kaynaklar ile Sportif Altyapının Geliştirilmesi Hizmetleri	KÜTÜPHANE VE DOKÜMANTASYON DAİRE BAŞKANLIĞI, YAPI İŞLERİ VE TEKNİK DAİRE BAŞKANLIĞI

		Yükseköğretim Kurumları Birinci Öğretim	İDARİ VE MALİ İŞLER DAİRE BAŞKANLIĞI, SAĞLIK, KÜLTÜR VE SPOR DAİRE BAŞKANLIĞI, YAPI İŞLERİ VE TEKNİK DAİRE BAŞKANLIĞI, STRATEJİ GELİŞTİRME DAİRE BAŞKANLIĞI, HUKUK MÜŞAVİRLİĞİ, TIP FAKÜLTESİ, DIŞ HEKİMLİĞİ FAKÜLTESİ, VETERİNER FAKÜLTESİ, SAĞLIK BİLİMLERİ FAKÜLTESİ, SAĞLIK HİZMETLERİ MESLEK YÜKSEKOKULU, FEN-EDEBİYAT FAKÜLTESİ, MÜHENDİSLİK FAKÜLTESİ, GÜZEL SANATLAR TASARIM VE MİMARLIK FAKÜLTESİ, TEKNİK BİLİMLER MESLEK YÜKSEKOKULU, İKTİSADİ VE İDARİ BİLİMLER FAKÜLTESİ, İLAHİYAT FAKÜLTESİ, TURİZM FAKÜLTESİ, SPOR BİLİMLERİ FAKÜLTESİ, YABANCI DİLLER YÜKSEKOKULU, SUNGURLU MESLEK YÜKSEKOKULU, OSMANCIK MESLEK YÜKSEKOKULU, İSKİLİP MESLEK YÜKSEKOKULU, ALACA MESLEK YÜKSEKOKULU, SOSYAL BİLİMLER MESLEK YÜKSEKOKULU
		Yükseköğretim Kurumları İkinci Öğretim	İDARİ VE MALİ İŞLER DAİRE BAŞKANLIĞI, SAĞLIK, KÜLTÜR VE SPOR DAİRE BAŞKANLIĞI, SAĞLIK BİLİMLERİ FAKÜLTESİ, FEN-EDEBİYAT FAKÜLTESİ, MÜHENDİSLİK FAKÜLTESİ, GÜZEL SANATLAR TASARIM VE MİMARLIK FAKÜLTESİ, TEKNİK BİLİMLER MESLEK YÜKSEKOKULU, İKTİSADİ VE İDARİ BİLİMLER FAKÜLTESİ, İLAHİYAT FAKÜLTESİ, SPOR BİLİMLERİ FAKÜLTESİ, YABANCI DİLLER YÜKSEKOKULU, SUNGURLU MESLEK YÜKSEKOKULU, İSKİLİP MESLEK YÜKSEKOKULU, SOSYAL BİLİMLER MESLEK YÜKSEKOKULU
	YÜKSEKÖĞRETİMDE ÖĞRENCİ YAŞAMI	Yükseköğretimde Beslenme Hizmetleri	SAĞLIK, KÜLTÜR VE SPOR DAİRE BAŞKANLIĞI
		Yükseköğretimde Kültür ve Spor Hizmetleri	SAĞLIK, KÜLTÜR VE SPOR DAİRE BAŞKANLIĞI
		Yükseköğretimde Öğrenci Yaşamına İlişkin Diğer Hizmetler	SAĞLIK, KÜLTÜR VE SPOR DAİRE BAŞKANLIĞI
		Yükseköğretimde Sağlık Hizmetleri	SAĞLIK, KÜLTÜR VE SPOR DAİRE BAŞKANLIĞI
YÖNETİM VE DESTEK PROGRAMI	TEFTİŞ, DENETİM VE DANIŞMANLIK HİZMETLERİ	Hukuki Danışmanlık ve Muhakemat Hizmetleri	HUKUK MÜŞAVİRLİĞİ

ÜST YÖNETİM, İDARİ VE MALİ HİZMETLER	Bilgi Teknolojilerine Yönelik Faaliyetler	BİLGİ İŞLEM DAİRE BAŞKANLIĞI
	Engellilerin Erişebilirliğinin Sağlanması	YAPI İŞLERİ VE TEKNİK DAİRE BAŞKANLIĞI
	Genel Destek Hizmetleri	ÖZEL KALEM (GENEL SEKRETERLİK), İDARİ VE MALİ İŞLER DAİRE BAŞKANLIĞI, PERSONEL DAİRE BAŞKANLIĞI, BİLGİ İŞLEM DAİRE BAŞKANLIĞI, YAPI İŞLERİ VE TEKNİK DAİRE BAŞKANLIĞI, HUKUK MÜŞAVİRLİĞİ
	İnsan Kaynakları Yönetimine İlişkin Faaliyetler	PERSONEL DAİRE BAŞKANLIĞI
	İnşaat ve Yapı İşlerinin Yürütülmesi	YAPI İŞLERİ VE TEKNİK DAİRE BAŞKANLIĞI
	Özel Kalem Hizmetleri	ÖZEL KALEM (REKTÖRLÜK)
	Strateji Geliştirme ve Mali Hizmetler	STRATEJİ GELİŞTİRME DAİRE BAŞKANLIĞI
	Taşınmaz Mal Gelirleriyle Yürütülecek Hizmetler	İDARİ VE MALİ İŞLER DAİRE BAŞKANLIĞI
	Yükseköğretimde Öğrencilere Yönelik İdari Hizmetler	SAĞLIK, KÜLTÜR VE SPOR DAİRE BAŞKANLIĞI, ÖĞRENCİ İŞLERİ DAİRE BAŞKANLIĞI



## 8- Performans Göstergeleri İzlenmesinden Sorumlu Birimler

**Tablo 62:** Performans Göstergeleri İzlenmesinden Sorumlu Birimler Tablosu

PROGRAM	ALT PROGRAM	PERFORMANS GÖSTERGELERİ	SORUMLU BİRİM	
ARAŞTIRMA, GELİŞTİRME VE YENİLİK	ARAŞTIRMA ALTYAPILARI	Araştırma altyapısı projesi tamamlanma oranı	ÖZEL KALEM (REKTÖRLÜK)	
	YÜKSEKÖĞRETİMDE BİLİMSEL ARAŞTIRMA VE GELİŞTİRME	Ar-ge'ye harcanan bütçenin toplam bütçeye oranı	ÖZEL KALEM (REKTÖRLÜK)	
		Ar-ge sonucu ortaya çıkan ürünlere ilişkin alınan patent sayısı	ÖZEL KALEM (REKTÖRLÜK)	
		Ar-ge sonucu ticarileştirilen ürün sayısı	ÖZEL KALEM (REKTÖRLÜK)	
		Araştırma merkezleri gelir miktarı	BİLİMSEL TEKNİK ARAŞTIRMA VE UYGULAMA MERKEZİ	
		Araştırma merkezlerinin sanayi ile yaptığı proje sayısı	BİLİMSEL TEKNİK ARAŞTIRMA VE UYGULAMA MERKEZİ	
		BAP kapsamında desteklenen araştırma projeleri sayısı	ÖZEL KALEM (REKTÖRLÜK)	
		Öğretim elemanı başına düşen ar-ge proje sayısı	ÖZEL KALEM (REKTÖRLÜK)	
		Patent, faydalı model ve endüstriyel tasarım başvuru sayısı	ÖZEL KALEM (REKTÖRLÜK)	
		Ulusal ve uluslararası kuruluşlar tarafından desteklenen ar-ge projesi sayısı	ÖZEL KALEM (REKTÖRLÜK)	
		Uluslararası endekslerde yer alan bilimsel yayın sayısı	ÖZEL KALEM (REKTÖRLÜK)	
		HAYAT BOYU ÖĞRENME	YÜKSEKÖĞRETİM KURUMLARI SÜREKLİ EĞİTİM FAALİYETLERİ	Dezavantajlı gruplara yönelik sosyal entegrasyon ve kapsayıcılığa ilişkin yapılan faaliyet sayısı
	Eğitim programlarına başvuran kişi sayısı			SÜREKLİ EĞİTİM MERKEZİ
Mezunlara yönelik gerçekleştirilen faaliyet sayısı	ÖZEL KALEM (REKTÖRLÜK)			
Sürekli Eğitim Merkezi (SEM) ve Dil Merkezi (DİLMER) tarafından mesleki eğitime yönelik verilen sertifika sayısı	SÜREKLİ EĞİTİM MERKEZİ			
Tamamlanan sosyal sorumluluk projeleri sayısı	ÖZEL KALEM (REKTÖRLÜK)			
Üniversitenin çevrecilik alanlarında aldığı ödül sayısı	ÖZEL KALEM (REKTÖRLÜK)			
	TEDAVİ HİZMETLERİ	Ameliyat sayısı		

TEDAVİ EDİCİ SAĞLIK		Üniversite hastaneleri nitelikli yatak oranı	
		Üniversite hastaneleri yatak doluluk oranı	
		Yatan hasta sayısı	
YÜKSEKÖĞRETİM	ÖĞRETİM ELEMANLARINA SAĞLANAN BURS VE DESTEKLER	SCI, SCI-Expanded, SSCI ve AHCI kapsamındaki dergilerde öğretim elemanı başına düşen yayın sayısı	ÖZEL KALEM (REKTÖRLÜK)
		Araştırma bursundan yararlanan öğrenci sayısı	ÖZEL KALEM (REKTÖRLÜK)
		YÖK tarafından öncelikli alanlarında sağlanan burslardan yararlanan doktora öğrenci sayısı	ÖĞRENCİ İŞLERİ DAİRE BAŞKANLIĞI
		YÖK tarafından sağlanan yurt dışında yabancı dil yeterliliklerinin artırılmasına yönelik burslardan yararlanan sayısı	PERSONEL DAİRE BAŞKANLIĞI
		Yükseköğretim Kurulu, Türkiye Bilimler Akademisi ve TÜBİTAK bilim, teşvik ve sanat ödülleri sayısı	ÖZEL KALEM (REKTÖRLÜK)
	ÖN LİSANS EĞİTİMİ, LİSANS EĞİTİMİ VE LİSANSÜSTÜ EĞİTİM	Doktora eğitimini tamamlayanların sayısı	ÖĞRENCİ İŞLERİ DAİRE BAŞKANLIĞI
		Eğitim bilimleri kontenjan doluluk oranı	ÖĞRENCİ İŞLERİ DAİRE BAŞKANLIĞI
		Eğitimin program süresinde bitirilme oranı	ÖĞRENCİ İŞLERİ DAİRE BAŞKANLIĞI
		Fen bilimleri kontenjan doluluk oranı	ÖĞRENCİ İŞLERİ DAİRE BAŞKANLIĞI
		Kütüphanede bulunan basılı ve elektronik kaynak sayısı	KÜTÜPHANE VE DOKÜMANTASYON DAİRE BAŞKANLIĞI
		Kütüphanede bulunan öğrenci başına düşen basılı ve elektronik kaynak sayısı	KÜTÜPHANE VE DOKÜMANTASYON DAİRE BAŞKANLIĞI
		Kütüphaneden yararlanan kişi sayısı	KÜTÜPHANE VE DOKÜMANTASYON DAİRE BAŞKANLIĞI
		Lisansüstü öğrencilerin toplam öğrenciler içindeki payı	ÖĞRENCİ İŞLERİ DAİRE BAŞKANLIĞI
		Öğrenci başına düşen eğitim alanı	YAPI İŞLERİ VE TEKNİK DAİRE BAŞKANLIĞI
		Öğrenci başına düşen kapalı alan	YAPI İŞLERİ VE TEKNİK DAİRE BAŞKANLIĞI
		Öğrenci değişim programlarından yararlanan öğrencilerin oranı	ÖĞRENCİ İŞLERİ DAİRE BAŞKANLIĞI
		Öğretim üyesi başına düşen öğrenci sayısı	ÖĞRENCİ İŞLERİ DAİRE BAŞKANLIĞI

		Sağlık bilimleri kontenjan doluluk oranı	ÖĞRENCİ İŞLERİ DAİRE BAŞKANLIĞI
		Sosyal bilimler kontenjan doluluk oranı	ÖĞRENCİ İŞLERİ DAİRE BAŞKANLIĞI
		Teknokent veya Teknoloji Transfer Ofisi (TTO) projelerine katılan öğrenci sayısı	ÖZEL KALEM (REKTÖRLÜK)
		Uluslararası kuruluşlarla ortak uygulanan eğitim programı sayısı	ÖĞRENCİ İŞLERİ DAİRE BAŞKANLIĞI
		Yabancı dilde eğitim veren program sayısı	ÖĞRENCİ İŞLERİ DAİRE BAŞKANLIĞI
		Yabancı uyruklu akademisyen sayısı	PERSONEL DAİRE BAŞKANLIĞI
		Yabancı uyruklu öğrenci sayısı	ÖĞRENCİ İŞLERİ DAİRE BAŞKANLIĞI
		Yan dal ve çift ana dal programından mezun olanların toplam mezun sayısına oranı	ÖĞRENCİ İŞLERİ DAİRE BAŞKANLIĞI
	YÜKSEKÖĞRETİMDE ÖĞRENCİ YAŞAMI	Barınma hizmetlerinden yararlanan öğrenci sayısı	SAĞLIK, KÜLTÜR VE SPOR DAİRE BAŞKANLIĞI
		Beslenme hizmetlerinden yararlanan öğrenci sayısı	SAĞLIK, KÜLTÜR VE SPOR DAİRE BAŞKANLIĞI
		Öğrenci başına düşen sosyal donatı alanı	YAPI İŞLERİ VE TEKNİK DAİRE BAŞKANLIĞI
		Öğrenci kulüp ve topluluk sayısı	SAĞLIK, KÜLTÜR VE SPOR DAİRE BAŞKANLIĞI
		Sosyal, kültürel ve sportif faaliyet sayısı	SAĞLIK, KÜLTÜR VE SPOR DAİRE BAŞKANLIĞI
		Yükseköğretimde öğrenci başına barınma harcaması	SAĞLIK, KÜLTÜR VE SPOR DAİRE BAŞKANLIĞI
		Yükseköğretimde öğrenci başına beslenme harcaması	SAĞLIK, KÜLTÜR VE SPOR DAİRE BAŞKANLIĞI
		Yükseköğretimde öğrenci yaşamından memnuniyet oranı	ÖZEL KALEM (REKTÖRLÜK)
		Yükseköğretimde öğrencilere sunulan sağlık hizmetinden yararlanan öğrenci sayısının toplam öğrenci sayısına oranı	ÖZEL KALEM (REKTÖRLÜK)



**HİTİT**  
ÜNİVERSİTESİ