

**T.C MUSTAFAKEMALPAŐA BELEDİYE  
BAŐKANLIĐI**

**2019 PERFORMANS PROGRAMI**



## ÜST YÖNETİCİNİN SUNUŞU

Hızla değişen ve gelişen dünyamız, kurumları yeni koşullara uyum sağlama konusunda değişime zorunlu hale getirmiştir. Stratejik planlar da bu değişimin temel taşlarından biri haline gelmiştir. Bu sebeple 5 yıllık (2015 - 2019) Stratejik Planımızı hazırladık. Kurumsal stratejik planımızdaki hedeflerimize ulaştıkça 2023 Büyük Türkiye vizyonuna ulaşılmasına katkı sağlayacağız. Bu çalışmada ilk olarak önümüzdeki beş yıllık dönemde halkımızın ve kentimizin ihtiyaçlarını tespit ettik. Bu ihtiyaçları öncelik sırasına ve mali yapımıza bağlı olarak sıraladık. Beş yıllık süre içerisinde de hedeflerimizi ve bu hedefleri nasıl yerine getireceğimizi ayrıntılı olarak belirledik. Hizmetlerimizde adaletli olmayı, doğal, tarihi ve kültürel değerleri korumayı, akılcı olmayı, güler yüzlü ve hızlı hizmet sunmayı, şeffaf ve hesap verebilir olmayı öncelikli değer kabul ettik. Varlık sebebimiz olan Mustafakemalpaşalı hemşehrilerimize güler yüzlü ve adaletli belediye hizmeti sunmayı misyon edindik. Şehrimizin sosyal ve teknik altyapısını güçlendirmeyi, marka değerlerimizi ulusal ve uluslararası düzeyde tanıtarak istihdamı artırmayı ve Mustafakemalpaşa'yı hemşehrilerimizin gurur duyacağı bir marka şehir yapmayı ulaşacağımız vizyon, hedef yaptık. Gerçekleştireceğimiz faaliyetlerimize yol göstermek ve ışık tutmak üzere azami bir dikkat ve özveriyle hazırlanmış olan 2015-2019 Stratejik planımızın 2019 yılı Performans Programı aynı misyon vizyon ve temel ilkelerimiz ışığında hazırlanmış bulunmaktadır. Bu program hemşehrilerimizin desteği ve personelimizin gayretiyle gerçekleştireceğimize inanıyorum.

**Sadi KURTULAN**

**Mustafakemalpaşa Belediye Başkanı**

**PERFORMANS PROGRAMI HAZIRLAMA  
EKİBİ**

**AYHAN DADAK  
BAŞKAN YARDIMCISI  
EROL PEKTEZ  
BAŞKAN YARDIMCISI**

**SEMA KÖSTERELİ  
MALİ HİZMETLER  
MÜDÜR V.**

**KADİR GÖKÇE  
İMAR VE  
ŞEHİRCİLİK  
MÜDÜRÜ**

**HÜSEYİN  
AYDOĞAN FEN  
İŞLERİ MÜDÜR V.**

**ATILLA İLTER  
ŞEF**

## İÇİNDEKİLER

|  |       |
|--|-------|
| 1-İLÇEYE AİT GENEL BİLGİLER                                  | 5     |
| 2-MUSTAFAKEMALPAŞA'NIN TARİHÇESİ                             | 6     |
| COĞRAFİ KONUM  | 8     |
| YÜZÖLÇÜMÜ  | 8     |
| İKLİM  | 9     |
| BİTKİ ÖRTÜSÜ   | 9     |
| TARİHİ VE TURİSTİK MEKÂNLAR                                  | 9     |
| KENTSEL YAPI   | 15    |
| YEŞİL ALANLAR  | 15    |
| İLÇE EKONOMİSİ   | 15    |
| İLÇE NÜFUS VERİLERİ  | 19    |
| 3-KURUM AİT GENEL BİLGİLER                                   | 20    |
| A-YETKİ GÖREV VE SORUMLULUKLAR                               | 21    |
| B- STRATEJİK PLANA VE PERFORMANS PROGRAMINA İLİŞKİN BİLGİLER | 26    |
| C-UYMAKLA YÜKÜMLÜ OLUNAN MEVZUAT                             | 27    |
| D-TEŞKİLAT YAPISI  | 31    |
| E-FİZİKSEL KAYNAKLAR   | 32    |
| F-İNSAN KAYNAKLARI   | 37    |
| 4-PERFORMANS BİLGİLERİ                                       | 39    |
| A-TEMEL POLİTİKA VE ÖNCELİKLER                               | 39    |
| B-AMAÇ VE HEDEFLER   | 40    |
| C-PERFORMANS HEDEF VE GÖSTERGELERİ İLE FAALİYETLER           | 42    |
| D-STRATEJİK AMAÇLAR KAYNAK İHTİYAÇ TABLOSU                   | 91    |
| 5- UYGULAMAYA DÖNÜK HEDEF, FAALİYET VE PROJELERE AİT TAKVİM  | 97-93 |
| A.PERFORMANS HEDEFLERİNE İLİŞKİN AÇIKLAMALAR                 | 93    |
| B.PERFORMANS VERİLERİNİN KAYNAKLARI VE GÜVENİRLİĞİ           | 94    |

## 1-İLÇEYE AİT GENEL BİLGİLER

### MİSYONUMUZ

Varlık sebebimiz olan Mustafakemalpaşalı hemşerilerimize güler yüzlü ve adaletli belediye hizmeti sunmak.

### VİZYONUMUZ

Şehrimizin sosyal ve teknik altyapısını güçlendirmek, marka değerlerimizi ulusal ve uluslararası düzeyde tanıtarak istihdamı artırmak ve Mustafakemalpaşa'yı hemşerilerimizin gurur duyacağı bir marka şehir yapmak.

### TEMEL DEĞERLERİMİZ

Belediye hizmetlerini sunarken önem verdiğimiz değerlerimiz:

- **Adaletli olmak:** Tüm mahallelere önceliklerine göre eşit hizmet götürmektir.
- **Doğal, tarihi ve kültürel değerleri korumak ve yaşatmak:**Kaplıca suyunu, doğal güzellikleri, ekilebilir alanları, ormanları, tarihi değerleri koruyarak hizmet sunmaktır.
- **Akılcı olmak:** Belediyenin maddi imkânlarını doğru önceliklendirmek, verimli olmak, katma değeri olmayan hizmetlerin sunumundan vazgeçmek ve gelir getirici hizmetler sunmaktır.
- **Güler yüzlü ve hızlı hizmet sunmak:** Hemşerilerimize güler yüzlü davranmaktır. Hizmetlerimizi gelişen teknolojiyi en iyi şekilde kullanarak hızlı sunmaktır.
- **Dürüstlük:** Hizmetlerimizi ve hemşerilerimiz ile ilişkilerimizi dürüstlük anlayışı içerisinde sürdürmektir.
- **Şeffaflık ve Hesap Verebilirlik:** Belediye bağlı olduğu kurum ve kuruluşlara ve belli ölçüde vatandaşa hesap vermekle mükelleftir. Hesap verilebilirlik için tüm faaliyetlerin kurallarına uygun olarak yürütülmesi ve delillendirilmesi; bu delillerin ise şeffaf olması gerekir.

Belediye kendisini yetkilendiren kurum ve kuruluşlara ve Belediye Başkanını seçen vatandaşa karşı yürüttüğü tüm faaliyetlerden sorumludur. Dolayısıyla kullandığımız kaynaklardan takip ettiğimiz yönteme kadar yürütülen tüm faaliyetlerin gerekçeleri ve sonuçları hakkında hesap verebilecek şekilde kendimizi yapılandırmak ve faaliyetlerimizi bu doğrultuda yürütmektir.



## 2-MUSTAFAKEMALPAŞA'NIN TARİHÇESİ

Miletos kolonisi olarak doğrudan Miletoslular tarafından mı yoksa Kyzikoslular veya Atinalılar tarafından mı kurulduğu kesinlik kazanmayan Miletopolis'in bölgenin ilk yerleşim birimi olduğu sanılmaktadır. Kaynakçalarda Miletopolis, göl kenarında bir yerleşim birimi olarak geçmektedir. Tahminlere göre zamanla göl suları bugünkü mecrasına çekilip Kirmasti Deresi, Debboy ve Tepebağlık bölgesini bugün regülatörün bulunduğu yerden yarararak göle doğru akmaya başlayınca Kirmasti Şehri, Melde Bayırından bugün Lalaşahin Mahallesi olarak geçen bölgeye nakledilmiş olması kuvvetle muhtemeldir. Lalaşahin Bölgesine, Kirmasti (Kirmastorya) kasabası olarak yerleşmesi İS.301-331 yılları arasında olduğu sanılmaktadır. Adının da Bizans döneminde kasabanın hâkimi (kadınyöneticisi) olan Kirmastorya'dan geldiği sanılmaktadır. Aynı zamanda Kirmastorya'nın erkek kardeşi olan Mihaliç de bugün Karacabey olan Mihaliç bölgesinin hakimi idi. Bölgenin Osmanlılara katılması değişik kaynaklarda, değişik şekillerde anlatılmaktadır. Tacüttevarih'in birinci cildinin 48.sayfasında Orhan Bey, Karesi Hükümetini yıkmak üzere harekete geçtiği ve Kanolyas ve Vanolyas kalelerinin düşman elinden alınarak Kirmasti vilayetine girildiği; Kirmasti ve Mihaliç'in Hâkim ve Hakimesinin itaatlerini bildirmesi ile Osmanlı'ya geçtiği yazmaktadır. Solakzade tarihinin 31.sayfasında da olay benzer şekilde anlatılmış olup tarih olarak 737 (1336) verilmiştir. Lalaşahin Paşa bu savaşta yer almamış olup Orhan Bey'in küçük oğlu Murat ile beraber Bursa'da olduğu sanılmaktadır. Bölgenin Lalaşahin Paşa'ya verilmesiyle ilgili net bir kaynak yoktur. Fakat Orhan Bey tarafından savaş öncesi verilmiş bir söz üzerine Tımar olarak Lalaşahin Paşa'ya verilmiş olması kuvvetli bir ihtimaldir. İlçe 1875 yılından önceye kadar Mihaliçe bağlı Sincan Nahiyesi olarak geçer.

14 Mayıs 1881 de Osmanlı Hükümeti bir kararname ile Sincan bucağı merkezi olan Kirmasti'nin ilçe olduğunu ilan eder. İlk kaymakam Hacı Salih Hayri Efendi atanır. 1 Ağustos 1881'de de Belediye Teşkilatı kurulmuştur. 1924 yılında Hükümet Yakasında Esnaf Kulübü, Belediye Yakasında da İdman Yurdu futbol kulüpleri kurulmuştur. 1926 yılında bu iki kulüp birleşerek Gençlik Spor Kulübü adını almıştır.1937 yılında ilçede ilk Halkevi binası açılmıştır. Bugün Kız Meslek Lisesi ile Öğretmen Evi'nin bulunduğu yerde yıllarca ilçe gençlerine kitaplığıyla, kursları ve piyesleriyle hizmet vermiştir. 1939 yılını 1940' a bağlayan yılbaşı gecesi ilçe en büyük sel baskınına uğramıştır. Baskında 22 kişi boğularak ölmüş, 120 ev yıkılmış, 2500 evin de alt katları oturulmaz hale gelmiştir. Sular çekilince yerini soğla denilen balçığa bırakmış, binlerce hayvan ölüsü ovaya yayılmıştır. 1943 yılında bataklıklar ve çeltik ekimi yüzünden sıtma tüm ilçeyi pençesine almıştır. Toplanan buğdayları saklamak için 500 tonluk ofis binası yapılmıştır.1948 yılında ilçe ilk matbaasına kavuşmuştur. İstanbul' da Tan Gazetesinde çalışırken, gazetenin kapanmasıyla ilçeye yerleşen Ziya Tamburacı, aynı zamanda ilçenin ilk gazetesi olan Dirlik Gazetesi'ni de çıkartmaya başlamıştır. 1952 yılı ilçeye birçok yenilik getirmiştir. Bunların en önemlilerinden iki tanesi; 50 abonelik ilk telefon santralinin kurulması ve ilk "Balolu" düğünün yapılmasıdır. Diğer bir yenilik de ilçenin İstanbul ile olan bağlantısının değişmesidir. Bu yıla kadar Bandırma üzerinden vapur ile ulaşılan İstanbul'a, karayollarının onarılması ile Mudanya, Yalova üzerinden ulaşmak mümkün hale gelmiştir. Bu tarihten sonra vapur ile İstanbul ulaşımı hafızalarda bir anı olarak kalacaktır. 1954 yılında temeli atılan Sağlık Merkezi 1958 yılında bitirilerek hizmete açılmıştır. 1961 yılında Susurluk ve Kirmasti Çayları birkez daha taşmış ve Yahyaköy - Taşköprü arasındaki Balıkesir yolu 4 gün kapanmış, yolcular otobüslerin üzerinden askeri helikopterlerle kurtarılmıştır. 1964 yılında ilçede 6 şiddetinde 55 saniye süren bir deprem olmuştur. Merkez üssü Gönü Köyü ve Hara arasındadır. Deprem sonucunda 2000 civarında ev oturulmaz hale gelmiş, 20 minare yıkılmış, 2 çocuk ölmüş ve 20 vatandaş yaralanmıştır. 1967 yılında da Endüstri Meslek Lisesinin temeli atılmıştır. Aynı yıl (27 Ağustos 1967) Vehbi Koç, törenle Tat Konserve Fabrikasının açılışını yapmıştır. 1970 yılında Halk Eğitim Merkezi hizmete girmiştir. 1976 yılında 108 dekar alan üzerine 262 iş yerinden oluşacak Sanayi Sitesinin yapımına başlanmıştır.24 Aralık 1922 tarihinde İlçenin adı Belediye Meclisi'nin aldığı kararla Lalaşahin olmuştur. Fakat Edirne'de Lalaşahin adında başka bir ilçenin bulunması nedeniyle 24 Aralık 1922'de Belediye aldığı yeni bir kararla ilçenin adını Mustafakemalpaşa olarak değiştirmiştir.1890 yılında Kaymakam Ali Haydar Bey'in yaptırdığı Belediye Binası 1957 yılında Garaj üzerindeki yere inşa edilmiş daha sonra yıkılarak 2011 yılında yeni yerine taşınmıştır.

## COĞRAFİ KONUM

Büyük bir bölümü Marmara Bölgesi'nde, küçük bir bölümü Ege Bölgesi içerisinde kalan Mustafakemalpaşa, Bursa iline bağlı bir ilçedir. İlçe 28' 24' doğu boylamı ile 40' 02' kuzey enlemi üzerinde yer alır. İlçenin doğusu Orhaneli, güneydoğusu Büyükorhan, güneyi ve batısı Balıkesir, kuzeyi Karacabey ve Ulubat Gölü, kuzeydoğusu da Merkez ilçe ile çevrilidir. Kuzeyi ovalık olan ilçenin doğusunu Orhaneli Dağları, güney ve batısını da Çataldağ engobelendirmektedir. Mustafakemalpaşa Çayı (Kirmasti Suyu) bölgeyi suladıktan sonra Ulubat (Apolyont) Gölü'ne dökülür. Ulubat Gölü'nün güney kesimi de ilçe sınırları içerisinde yer almaktadır. İlçenin yüzölçümü 1472 km<sup>2</sup>'dir. İlçenin Bursa il merkezine uzaklığı 84 km'dir. İlçe genelinde toplam (12) Km. devlet karayolu, (75) Km. il yolu, (422) km. mahalle yolu olmak üzere toplam (509) km. yol ağı bulunmaktadır.

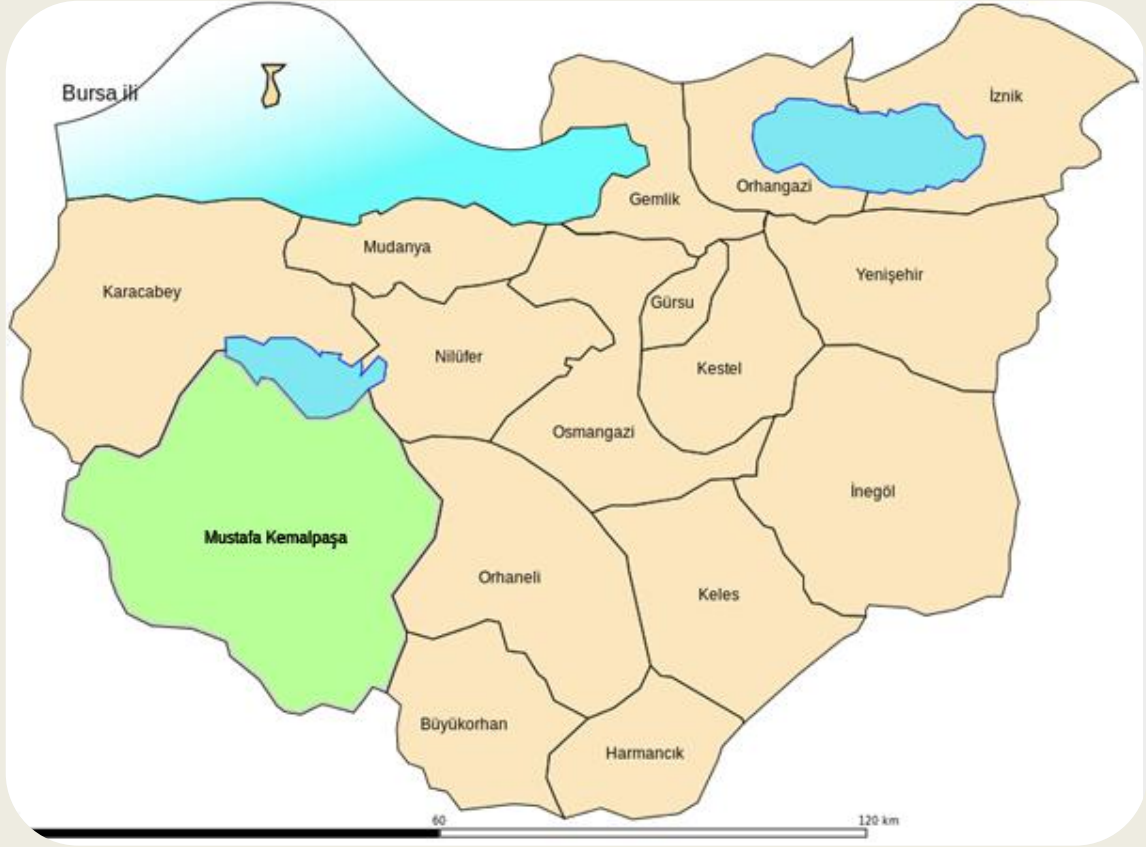

## YÜZÖLÇÜMÜ

1731 km<sup>2</sup> ile Bursa ilinin en büyük yüz ölçümüne sahip ilçesidir.



## **İKLİM**

Bölgenin iklimi Akdeniz-Karadeniz iklimi'nin geçiş özelliğini gösterir. Yazları sıcak ve kuraktır. Son yıllarda kış mevsiminde yaşanan yağış miktarında artış gözlenmektedir.

## **BİTKİ ÖRTÜSÜ**

Mustafakemalpaşa'da 79.633 hektar ormanlık saha vardır. İlçe yüzölçümü 147.100 hektar olduğuna göre %60'ı ormanlarla kaplıdır. Kalan %40 ise ovadır. Ormanlarda ibrelî,yapraklı çam, meşe, ıhlamur, kavak ve karaağaç vardır.



## **TARİHİ VE TURİSTİK MEKÂNLAR**

### **Tümbüldek Kaplıcaları**

İlçenin 15 km. güneyinde, Akarca Köyü sınırları içinde yer almaktadır. Miladi yıllardan bu yana kaplıcaların bu yörede varlığını sürdürdüğü sanılmaktadır. Akarca'dan 2 km. uzaklıkta bulunan Bahariye Köyünde bulunan tarihi hamam kalıntıları bu kanıyı kuvvetlendirmektedir. Harabelerden sökülen sütunlar 1895'te Tümbüldek Hamamı onarılırken kullanılmıştır. 1895'te Eczacı Şeref Bey tarafından yaptırılmış olan hamam mirasçıları tarafından Özel İdareye satılmış,1935 tarihinde Belediye hamamı satın almıştır.Kadınlar ve erkekler kısmı bulunan Türk yapısı iki kubbeli hamamı zamanın Belediye Başkanı Mahmut Çolakoğlu (1973-1980 yılları

arasında görev yapmıştır) tarafından onarılmış ve civarına dinlenme evleri yaptırılmıştır.Yapılan analizlere göre; soğuk kaynak 21°C, sıcak kaynak suyu 50°C dir. Her ikisi de kimyasal yönden aynı özellikleri taşır. Sodyum-kalsiyum bikarbonatlı yapıdaki bu suların mineral miktarı litrede 2,8 ve 2,7 gramdır. Soğuk suda 700 mg/lt, sıcak suda 400 mg/lt C02 bulunur. Sularda amonyum olmasına karşın, nitrit bulunmaması insan ve hayvan kaynaklı kirliliğin olmadığını göstermektedir. Romatizma başta olmak üzere birçok hastalığa iyi geldiğine inanılan Tümbüldek Kaplıcaları; yemyeşil, bozulmamış doğasıyla uzun yıllardır çevre halk tarafından ilgi görmüş, kaplıcalarının yanında bir mesire yeri olarak da kullanılmıştır. Son yıllarda civar illerde ve İstanbul 'da da adının duyulmuş olması Kaplıcaların ziyaretçi sayısını arttırmıştır.Konaklamak için, Belediye tarafından Nisan ayından itibaren15 günlük dönemler halinde kiraya verilen 30 civarında küçük daireler ve odalar kullanılmaktadır.

### Suuçtu Şelalesi



Çataltepe mevkiinde, İlçe merkezine 17 Km. uzaklıkta, Muradiye Sarnıç Köyü yakınlarında, Karadere üzerinde yer alan Suuçtu Şelalesi; bir fay hattının çökmesi ile oluşmuştur. 38 metreden dökülen su, yazın suyunun azalmasına rağmen kış aylarında doldurduğu göleti ile güzel bir manzara sergiliyor. Gezi alanı ve piknik yeri olarak tercih edilen Suuçtu, etrafını saran kayın ağaçları arasında, serin havası ile tam bir temiz hava deposudur.

### **Soldere Suyu**

Söğütalan bucak merkezi yakınındaki bir tepenin altında Kaya mağaradan gürültüyle çıkan Soldere suları, yeşil ağaçlık bir vadide akarak Hacıali Köyü yakınlarında Mustafakemalpaşa Çayına ulaşır. Kabulbaba, İlyasçılar, Güller ve Hacıali'deki 12 su değirmenini üzerinde bulundurur. Fakat un fabrikalarının açılmasıyla beraber 2 tanesi hariç diğerleri kapanmıştır. Bol miktarda tatlı su balığını barındıran Soldere, ayrıca irili ufaklı birçok şelaleye de sahiptir. Soldere boyunca güzel bir yürüyüş yapılabileceği gibi, tatlı su balığı avlamak için ideal bir yerdir.

### **Ayvaini Mağarası**



İlçenin yaklaşık 30 km. kuzeybatısında Doğanalan Köyü yakınlarında başlayan 5,5 Km uzunluğundaki mağara Bursa, Ayvaköy civarında sonlanmaktadır. Her iki yönden girişi bulunan Mağara, girişlerinin sarp olması nedeniyle turizme kapalı olmakla beraber profesyonel dağcı ve mağaracılar tarafından tercih edilebilir. İçinden geçen Karadonlu deresi mağara boyunca altmışdan fazla irili ufaklı gölet oluşturmuştur. Her adımda mağarayı süsleyen sarkıtlar, dikitler ve travertenler birer doğa harikasıdır.

### **Uluabat Gölü (Apolyont veya Öka)**

Apolyont veya Öka olarak da bilinir. Bursa ilinde bir göldür. Güney Marmara bölgesinde Bursa kent merkezine 34 km. mesafede yer alan göl, Mustafakemalpaşa ilçesine bağlıdır. Deniz seviyesinden yüksekliği 9 metredir. Mustafakemalpaşa Çayı'ndan beslenmekte olup ayrıca Uluabat Deresi ile Susurluk Nehri'ne karışır. En derin yeri 4 metre civarında genelinde ise 1-2 metreyi geçmemektedir.



### **Melde Bayırı Kalıntıları**

İlçenin 4 km. kuzeybatısında, Üçkurnalı ve/veya Melde Bayırı olarak anılan bölgede yer almaktadır. İ.Ö IV. yüzyıldan itibaren bazı sikkelerde adı Milatopolten olarak da geçmektedir. Bu antik kentin, Apolonia Gölünün batısında hatta Karacabey'in bulunduğu yerde olabileceği bile öne sürülmüştü. Fakat bugün Melde'de bulunan harabelerin Miletopolis'e ait olduğu kesinlik kazanmıştır. Bölgede elde edilen numismatik ve arkeolojik bulgular ikinci bir kentin varlığını da haber vermektedir. Bu kent bazı yazarlarca Miletopolisle karıştırılan Miletuteichos olup yerinin bugünkü Mustafakemalpaşa olabileceği öne sürülmektedir. Miletopolis yerleşmesinde Yunan, Roma ve Bizans dönemlerine ait seramik ve sikkelere rastlanmaktadır. Kentin bir göl kenarına kurulmuş olmasına rağmen bugün göl kurumuş veya Apolyont Gölü suları çekilmiş olabilir. Yol çalışmaları sırasında çıkan göl sularında yaşayan kabuklu canlılardan oluşmuş yoğun

tabaklaşmaların ortaya çıkması bu savı doğrulamaktadır. Ayrıca kaynaklarda Miletopolin kenarında bulunduğu göl ile Marmara Denizi arasındaki suyunun önemi işlenmektedir. 1974 yılında Bursa İzmir Karayolu yapımı sırasında Miletopolis'in tahrip edildiği saptanarak yol yapımı durdurulmuş, 1975 te yeniden başlayan çalışmalar sonucu Miletopolis Höyüğünün 130 x 70 metrelik kısmı kaldırılmıştır.

Çalışmalar sırasında Roma İmparatoru Hadrianus İS.117-138 yıllarına ait bir tapınağın kalıntıları bulunmuştur.Parçalar arasında Arşitravlar, alınlılar, yivli sütunlar, sütun başlıkları, mask kabartmaları, yumurta boncuk ve kenger yaprak bezemeli parçalar ilgi çekmektedir. Aynı yerde 1.13 metre boyunda bronzdan yapılmış bir Apollon heykeli de bulunmuştur.

1975 yılı yaz döneminde yörede Bursa Arkeoloji Müzesi Arkeologları tarafından yapılan kazı çalışmalarında Apollon heykeline ait parçalar Terracotta bir figürün erken Bizans dönemine ait bir hamamın coldarium bölümünün hypocaust sistemine ait bir kısım kalıntı ortaya çıkarılmış, yıkık moloz taş duvarlar arasında mozaik izlerine rastlanmıştır. Miletopolisin Karacabey Harası yönündeki sırtlarda da 20 dolayında aile mezarları bulunmuştur. Geniş bir alana yayılmış olan Miletopolis Kenti'nin sınırları belirlenememiştir.

### **Paşalar Kazısı**

Mustafakemalpaşa ilçesini içine alan ve adına "Gönen Çanağı" denilen geniş düzlüğün güney ucunda ince bir şerit gibi uzanan yatak 15 milyon yıllık fosilleri saklamaktadır. Paşalar Köyü'nün 1 km. güneyine düşmektedir. 1965 yılında orman yolu açılırken farkına varılan bu kıymetli fosil yatağı orman yolunun kenarında yer almaktadır. Bölgedeki mermer yataklarındaki kalsiyum karbonat, fosillerin sertleşmesine önemli etken olmuş ve dayanıklılığını artırmıştır.

### **Hamzabey Camii ve Türbesi**

1950 yılında tamamen yenilenmiş olan caminin tarihini aydınlatacak bir kitabe yoktur. Sadece caminin güneyinde yer alan türbenin kuzey cephesinde giriş kapısının yanlarında iki kitabe yer almaktadır. Yapı İçten sıvalıdır. Beden duvarları dışta alt kısmı kesme taş, üstte tuğla ve harç karışımıyla örülmüştür. Doğu cephesinde antik bir mezar taşı devşirme olarak kullanılmıştır.

### **Şeyhmüftü Camii ve Türbesi**

Caminin kuzeyindeki harimin giriş kapısı üzerinde yer alan mermer kitabede Şeyh Müftü Camii Şerifi' nin 1894 - 95 yılında Naib Şefik Bey' in yardımıyla yapıldığı yazılıdır. Caminin kuzeybatısında yer alan türbenin giriş kapısında Türkçe olarak yazılı levhada türbede yatan kişinin Şeyhmüftü olduğu bildirilmekte ve yaşamı hakkında bilgi verilmektedir. Cami kuzey -

güney doğrultusunda dikdörtgen planlıdır. Güneyde harim, kuzeyde sonraki bir dönemde inşa edilen son cemaat yeri, batı cephesinin kuzey köşesinde minare yer alır. Ortada dört sütun üzerinde yükselen kubbe, yanlarda düz tavanla örtülüdür. Harimin kuzeyinde altı sütun üzerine oturan mahfil bulunur. Güney duvarda eksende beş cepheli mihrap, iki yanında birbirine simetrik, eş genişlikte birer, doğu ve batı duvarlarında karşılıklı üçer pencere bulunur. Minare kübik kaideli, silindirik gövdeli ve tek şerefelidir. Minare kesme taştan yapılmamıştır. Camide ise sütunlar, kemerler, örtü sistemi, nahfil, minber ve vaiz kürsüsü ahşap, mihrap ise mermerdir.

### **Ayaz Köyü Cami**

Tamamen yenilenmiş olan caminin minaresi eskidir. Kitabeye göre 1899 - 1900 tarihinde inşa edilmiştir. Kübik kaideli, yuvarlak gövdeli, tek şerefeli minare, külahı dahil orijinal şekliyle günümüze gelmiştir.

### **Akçapınar Köyü Camii**

Bugün harap olan yapının batı cephesindeki giriş kapısında 1928 tarihi yazılıdır. Mimari verilerden yapının orijinalde kilise olduğu anlaşılmaktadır. Ayrıca yayınlarda 1904 yılında köyde Paraskeva Kilisesi'nin inşa edildiği ifade edilmektedir.

### **İlçedeki Diğer Değerler;**

- İlçe merkezinde 25 köyde 131, toplam 157 cami bulunmaktadır.
- Mustafakemalpaşa tatlısı ününü ulusal ve uluslar arası alanda duyurmaktadır. İlçede Mustafakemalpaşa Tatlısı üreten 40 civarında üretici firma vardır.

## **KENTSEL YAPI**

### **Plan ve İmar Durumu**

30.03.2014 tarihinden itibaren 6360 sayılı kanun uygulamasından sonra Mustafakemalpaşa ilçesine 6 belde, 104 köy bağlanmış ve merkez mahalleler ile birlikte mahalle sayısı 131' e ulaşmıştır. 21 adet merkez, 6 adet mahalleye dönüşen belde olmak üzere 27 adet Mahallenin Uygulama İmar Planı bulunmaktadır. 21 adet merkez mahallelere ait Uygulama İmar Planı %100 seviyede günceldir. Mahalleye dönüşen beldelerdeki Uygulama İmar Planı ortalama %65 seviyesindedir. Ayrıca mahalleye dönüşen 104 adet köyde Bursa İl Özel İdaresi tarafından yaptırılan ve halen geçerli olan onaylı değişik ölçeklerde hazırlanan Köy Yerleşik Alan Planı bulunmaktadır.

### **Numarataj Durumu**

104 adet mahallenin Ulusal Adresinin Veri Tabanına veri girişi ortalama %99 seviyesinde tamamlanmıştır. Ancak 104 adet mahallenin Ulusal Adresinin Veri Tabanında cadde, sokak isimleri ve tapu bilgilerinin numarataj bilgileri ile eşleştirilmemiş olması nedeni ile sistemde yapılan sorgulamalarda sözkonusu verilere ortalama %25-30 oranında ulaşılabilmektedir. Mahallelerin tamamında cadde, sokak isim levhaları ile numarataj levhalarının ortalama %80-85 oranındadır.

## **YEŞİL ALANLAR**

İmar Planında yer alan ve kamulaştırması tamamlanmış Yeşil Alan 67.5 ha (675.000,00 m<sup>2</sup>) alandır. Belediye tarafından yeşillendirilerek bakımı yapılan yeşil alanlar ise 266.456,89 m<sup>2</sup>' dir. İlçe genelinde kişi başına düşen yeşil alan miktarı 2,66 m<sup>2</sup>/kişi' dir. İlçe yüzölçümünün %60'ı ormanlarla kaplıdır.

## İLÇE EKONOMİSİ



İlçenin ekonomisi tarım ve hayvancılığa dayalıdır. Buğday, patates, mısır, şekerpancarı, arpa, üzüm, fasulye, domates, biber v.b tarımsal ürünler yetiştirilir. Hayvancılık alanında merinos koyunu, keçi ve sığır yetiştiriciliği ve yapılıdır. Uluabat Gölü'nde tatlısu balıkçılığı da yapılmaktadır. Karacalar için koruma ve üretim alanı kurulmuştur. İlçede bor mineralleri, linyit yatakları, maden suyu kaynakları bulunur. Mustafakemalpaşa'da biri Mermerciler olmak üzere 2 adet Organize Sanayi Bölgesi bulunmaktadır.



## Tarım

İlçe Bursa'nın en gelişmiş tarım ilçesidir. Neredeyse her türlü tarım bitkisi yetişir. Özellikle tahıl ürünleri çok fazla yetiştirilir. Ayrıca organik tarım açısından da gayet gelişmiştir. Sanayi tipi domates üretiminde yüz binlerce ton ile liderdir. İlçede şekerpancarı, ayçiçeği, buğday, mısır, üzüm, fasulye, zeytin, arpa, soğan yetiştirilen başlıca temel ürünlerdir.

## Sanayi

| Sektör / Sector  | Adet / Pieces | M <sup>2</sup> |
|--|---------------|----------------|
| Makine, Metal / Machinery, Metals  | 19            | 475.086        |
| Gıda Sanayi / Food Industry  | 8             | 121.694        |
| Tekstil / Textile  | 8             | 344.416        |
| Otomotiv / Automotive  | 7             | 90.397         |
| Kimya-Boya / Chemistry-Dye   | 6             | 126.968        |
| Prefabrik Yapı Elemanları (İnşaat)<br>Prefabricated Building Elements (Construction) | 5             | 62.535         |
| Yem / Feed   | 3             | 65.921         |
| Elektronik-Enerji / Electronic-Energy  | 2             | 48.089         |
| Stropor / Products of Soil   | 2             | 15.821         |
| Toprak Ürünleri / Food Industry  | 2             | 32.878         |
| Matbaa / Printing  | 1             | 13.916         |
| Orman Ürünleri / Wood Industry   | 1             | 29.719         |
| Toplam Parsel / Total Parcel   | 64            | 1.427.440      |

### Mustafakemalpaşa İlçesi OSB Parsel Tahsisi Ve Sektörel Dağılımı

Kaynak : MKP OSB Bülteni (2015)

Mustafakemalpaşa Organize Sanayi Bölgesi'nde çeşitli iş faaliyetlerinde olmak üzere 64 adet sanayi parselinden; 58 yatırımcıya 64 adet parsel tahsis edilmiştir. Tahsis edilen parsellerin sektörel dağılımına bakıldığında makine-metal, gıda, tekstil, otomotiv ağırlığı görülmektedir. Organize sanayi bölgesinde son yıllarda yatırımlar hız kazanmıştır. Bölgede faaliyette bulunan fabrika sayısı ve yatırımların önümüzdeki yıl daha da artacağı görülmektedir. 29 adet yatırımını gerçekleştirilmeyen parsel bulunmakta olup, yeni yatırımcı gelmesi durumunda, parsel tahsisleri iptal edilip, yeni yatırımcıya tahsis edilecektir.

## **Madencilik**

Mustakafakemalpaşa ilçesinin Bükköy, Gündoğdu, Alpagut, Çamlıca köylerinde geniş linyit yatakları vardır. Ayrıca Kestelek köyünde yüksek miktarlarda bor madeni çıkarılmaktadır. Buradan çıkarılan bor; dünya bor ekonomisinin %60'ını karşılamaktadır.

## **Mermer**

Bursa-M.K.Paşa bölgesindeki madencilik sektörü son yıllarda hızlı bir gelişme göstermiş olup, İstanbul Ticaret Odası'nın Türkiye'de Mermer araştırması kitabından M.K.Paşa'da çıkarılan M.K.Paşa beyazı ve bej mermerinin rezerv miktarı 75.000.000 m<sup>3</sup> olduğu tahmin edilmektedir. 2005 yılı sonu itibariyle ihracat rakamı 50milyon dolara yaklaşan sektör ülke ekonomisine katkı sağlamaktadır. Mermerciler Organize Sanayi Bölgesin içinde, 7 adet mermer işletmesi ve 1adet un fabrikası bulunmakta olup,toplamda 10 üyesi bulunmaktadır.Mermer OSB'si işletmelerinde toplam 200 kişi çalışmaktadır.Bursa –M.K.Paşa bölgesinde çıkan ve işlenen mermer türleri:

- M.K.Paşa beyazı
- Mucartalanmış Kemalpaşa beyazı
- Kumtaşı
- Kumru tüyü
- Bursa açık bej
- Bursa beji
- Söğüt onix
- Rosalya beji
- Harmanköy koyu beji
- Harmanköy açık bej

## **Hayvan yetiştiriciliği**

İlçede özellikle merinos koyuncululuğu,keçi ve sığır yetiştiriciliği yapılır. Yani hem büyük baş hem de küçükbaş hayvan yetiştirilir.Ayrıca ilçenin içinden geçen Kirmasti Deresi boyunca kayda değer miktarda balıkçılık da yapılmaktadır.

## İLÇE NÜFUS VERİLERİ

Mustafakemalpaşa ilçesi 131 adet mahalleden oluşmaktadır.En kalabalık nüfusa sahip mahallesi Yalıntaş, en az nüfuslu mahallesi ise Tırnova'dır.

| YIL  |                  | ERKEK     | KADIN     | TOPLAM    |
|------|------------------|-----------|-----------|-----------|
| 2009 | Mustafakemalpaşa | 50.080    | 51.720    | 101.800   |
|      | Bursa            | 1.273.491 | 1.277.154 | 2.550.645 |
| 2010 | Mustafakemalpaşa | 50.087    | 50.852    | 100.727   |
|      | Bursa            | 1.300.283 | 1.305.212 | 2.605.495 |
| 2011 | Mustafakemalpaşa | 49.875    | 50.852    | 100.727   |
|      | Bursa            | 1.325.715 | 1.326.411 | 2.652.126 |
| 2012 | Mustafakemalpaşa | 49.526    | 50.468    | 99.994    |
|      | Bursa            | 1.343.894 | 1.344.277 | 2.688.171 |
| 2013 | Mustafakemalpaşa | 49.643    | 50.356    | 99.999    |
|      | Bursa            | 1.371.914 | 1.369.056 | 2.740.970 |
| 2014 | Mustafakemalpaşa | 49.439    | 50.212    | 99.651    |
|      | Bursa            | 1.394.715 | 1.392.824 | 2.787.539 |
| 2015 | Mustafakemalpaşa | 49.565    | 50.216    | 99.781    |
|      | Bursa            | 1.423.583 | 1.418.964 | 2.842.547 |
| 2016 | Mustafakemalpaşa | 49.619    | 50.134    | 99.753    |
|      | Bursa            | 1.454.059 | 1.447.337 | 2.901.396 |
| 2017 | Mustafakemalpaşa | 49.701    | 50.271    | 99.972    |
|      | Bursa            | 1.470.341 | 1.466.462 | 2.936.803 |

İLÇEMİZİN TOPLAM İL NÜFUSUNUN %3,40'INI OLUŞTURMAKTADIR.

### 3-KURUM AİT GENEL BİLGİLER

#### A-YETKİ GÖREV VE SORUMLULUKLAR

5393 Sayılı Belediye Kanunu'nun 14.Maddesinde belediyenin görev ve sorumlulukları şu şekilde açıklanmıştır:

#### Belediyenin Görev ve Sorumlulukları

Madde 14- Belediye, mahallî müşterek nitelikte olmak şartıyla;

**a.** İmar, su ve kanalizasyon, ulaşım gibi kentsel alt yapı; coğrafi ve kent bilgi sistemleri; çevre ve çevre sağlığı, temizlik ve katı atık; zabıta, itfaiye, acil yardım, kurtarma ve ambulans; şehir içi trafik; defin ve mezarlıklar; ağaçlandırma, park ve yeşil alanlar; konut; kültür ve sanat, turizm ve tanıtım, gençlik ve spor; sosyal hizmet ve yardım, nikâh, meslek ve beceri kazandırma; ekonomi ve ticaretin geliştirilmesi hizmetlerini yapar veya yaptırır. Büyükşehir belediyeleri ile nüfusu 50.000'i geçen belediyeler, kadınlar ve çocuklar için koruma evleri açar.

**b.** Devlete ait her derecedeki okul binalarının inşaatı ile bakım ve onarımını yapabilir veya yaptırabilir, her türlü araç, gereç ve malzeme ihtiyaçlarını karşılayabilir; sağlıkla ilgili her türlü tesisi açabilir ve işletebilir; kültür ve tabiat varlıkları ile tarihî dokunun ve kent tarihi bakımından önem taşıyan mekânların ve işlevlerinin korunmasını sağlayabilir; bu amaçla bakım ve onarımını yapabilir, korunması mümkün olmayanları aslına uygun olarak yeniden inşa edebilir. Gerektiğinde, öğrencilere, amatör spor kulüplerine malzeme verir ve gerekli desteği sağlar, her türlü amatör spor karşılaşmaları düzenler, yurt içi ve yurt dışı müsabakalarda üstün başarı gösteren veya derece alan sporculara belediye meclisi kararıyla ödül verebilir. Gıda bankacılığı yapabilir.Hizmetlerin yerine getirilmesinde öncelik sırası, belediyenin malî durumu ve hizmetin ivediliği dikkate alınarak belirlenir.Belediye hizmetleri, vatandaşlara en yakın yerlerde ve en uygun yöntemlerle sunulur. Hizmet sunumunda özürlü, yaşlı, düşkün ve dar gelirlilerin durumuna uygun yöntemler uygulanır.Belediyenin görev, sorumluluk ve yetki alanı belediye sınırlarını kapsar.Belediye meclisinin kararı ile mücavir alanlara da belediye hizmetleri götürülebilir. 4562 sayılı Organize Sanayi Bölgeleri Kanunu hükümleri saklıdır. Sivil hava ulaşımına açık havaalanları ile bu havaalanları bünyesinde yer alan tüm tesisler bu Kanunun kapsamı dışındadır.

## **Belediyenin Yetkileri ve İmtiyazları**

Madde 15- Belediyenin yetkileri ve imtiyazları şunlardır:

- a.** Belde sakinlerinin mahallî müşterek nitelikteki ihtiyaçlarını karşılamak amacıyla her türlü faaliyet ve girişimde bulunmak.
- b.** Kanunların belediyeye verdiği yetki çerçevesinde yönetmelik çıkarmak, belediye yasakları koymak ve uygulamak, kanunlarda belirtilen cezaları vermek.
- c.** Gerçek ve tüzel kişilerin faaliyetleri ile ilgili olarak kanunlarda belirtilen izin veya ruhsatı vermek.
- d.** Özel kanunları gereğince belediyeye ait vergi, resim, harç, katkı ve katılma paylarının tarh, tahakkuk ve tahsilini yapmak; vergi, resim ve harç dışındaki özel hukuk hükümlerine göre tahsili gereken doğal gaz, su, atık su ve hizmet karşılığı alacakların tahsilini yapmak veya yaptırmak.
- e.** Müktesep haklar saklı kalmak üzere; içme, kullanma ve endüstri suyu sağlamak; atık su ve yağmur suyunun uzaklaştırılmasını sağlamak; bunlar için gerekli tesisleri kurmak, kurdurmak, işletmek ve işlettirmek; kaynak sularını işletmek veya işlettirmek.
- f.** Toplu taşıma yapmak; bu amaçla otobüs, deniz ve su ulaşım araçları, tünel, raylı sistem dâhil her türlü toplu taşıma sistemlerini kurmak, kurdurmak, işletmek ve işlettirmek.
- g.** Katı atıkların toplanması, taşınması, ayrıştırılması, geri kazanımı, ortadan kaldırılması ve depolanması ile ilgili bütün hizmetleri yapmak ve yaptırmak.
- h.** Mahallî müşterek nitelikteki hizmetlerin yerine getirilmesi amacıyla, belediye ve mücavir alan sınırları içerisinde taşınmaz almak, kamulaştırmak, satmak, kiralamak veya kiraya vermek, trampa etmek, tahsis etmek, bunlar üzerinde sınırlı aynî hak tesis etmek.
- i.** Borç almak, bağış kabul etmek.
- j.** Toptancı ve perakendeci hâlleri, otobüs terminali, fuar alanı, mezbaha, ilgili mevzuata göre yat limanı ve iskele kurmak, kurdurmak, işletmek, işlettirmek veya bu yerlerin gerçek ve tüzel kişilerce açılmasına izin vermek.
- k.** Vergi, resim ve harçlar dışında kalan dava konusu uyuşmazlıkların anlaşmayla tasfiyesine karar vermek.
- l.** Gayrisihhî müesseseler ile umuma açık istirahat ve eğlence yerlerini ruhsatlandırmak ve denetlemek.
- m.** Beldede ekonomi ve ticaretin geliştirilmesi ve kayıt altına alınması amacıyla izinsiz satış yapan seyyar satıcıları faaliyetten men etmek, izinsiz satış yapan seyyar satıcıların faaliyetten men edilmesi sonucu, cezası ödenmeyerek iki gün içinde geri alınmayan gıda maddelerini gıda bankalarına, cezası ödenmeyerek otuz gün içinde geri alınmayan gıda dışı malları yoksullara vermek.

n. Reklam panoları ve tanıtıcı tabelalar konusunda standartlar getirmek.

o. Gayrisihhî işyerlerini, eğlence yerlerini, halk sağlığına ve çevreye etkisi olan diğer işyerlerini kentin belirli yerlerinde toplamak; hafriyat toprağı ve moloz döküm alanlarını; sıvılaştırılmış petrol gazı (LPG) depolama sahalarını; inşaat malzemeleri, odun, kömür ve hurda depolama alanları ve satış yerlerini belirlemek; bu alan ve yerler ile taşımalarda çevre kirliliğı oluşmaması için gereken tedbirleri almak.

p. Kara, deniz, su ve demiryolu üzerinde işletilen her türlü servis ve toplu taşıma araçları ile taksi sayılarını, bilet ücret ve tarifelerini, zaman ve güzergâhlarını belirlemek; durak yerleri ile karayolu, yol, cadde, sokak, meydan ve benzeri yerler üzerinde araç park yerlerini tespit etmek ve işletmek, işlettirmek veya kiraya vermek; kanunların belediyelere verdiği trafik düzenlemesinin gerektirdiğı bütün işleri yürütmek.

(l) bendinde belirtilen gayrisihhî müesseselerden birinci sınıf olanların ruhsatlandırılması ve denetlenmesi, büyükşehir ve il merkez belediyeleri dışındaki yerlerde il özel idaresi tarafından yapılır.

Belediye, (e), (f) ve (g) bentlerinde belirtilen hizmetleri Danıştay'ın görüşü ve İçişleri Bakanlığının kararıyla süresi Kırk dokuz yılı geçmemek üzere imtiyaz yoluyla devredebilir; toplu taşıma hizmetlerini imtiyaz veya tekel oluşturmayacak şekilde ruhsat vermek suretiyle yerine getirebileceğı gibi toplu taşıma hatlarını kiraya verme veya 67. maddedeki esaslara göre hizmet satın alma yoluyla yerine getirebilir. İl sınırları içinde büyükşehir belediyeleri, belediye ve mücavir alan sınırları içinde il belediyeleri ile nüfusu 10.000'i geçen belediyeler, meclis kararıyla; turizm, sağlık, sanayi ve ticaret yatırımlarının ve eğitim kurumlarının su, termal su, kanalizasyon, doğal gaz, yol ve aydınlatma gibi alt yapı çalışmalarını faiz almaksızın on yıla kadar geri ödemeli veya ücretsiz olarak yapabilir veya yaptırabilir, bunun karşılığında yapılan tesislere ortak olabilir; sağlık, eğitim, sosyal hizmet ve turizmi geliştirecek projelere İçişleri Bakanlığının onayı ile ücretsiz veya düşük bir bedelle amacı dışında kullanılmamak kaydıyla arsa tahsis edebilir. Belediye, belde sakinlerinin belediye hizmetleriyle ilgili görüş ve düşüncelerini tespit etmek amacıyla kamuoyu yoklaması ve araştırması yapabilir. Belediye mallarına karşı suç işleyenler Devlet malına karşı suç işlemiş sayılır. 2886 sayılı Devlet İhale Kanununun 75inci maddesi hükümleri belediye taşınmazları hakkında da uygulanır. Belediyenin proje karşılığı borçlanma yoluyla elde ettiği gelirleri, şartlı bağışlar ve kamu hizmetlerinde fiilen kullanılan malları ile belediye tarafından tahsil edilen vergi, resim ve harç gelirleri haczedilemez.

(6360 sayılı kanun hükümlerine göre değerlendirilmektedir.)

### **Belediyeye Tanınan Muafiyet**

Madde 16- Belediyenin kamu hizmetine ayrılan veya kamunun yararlanmasına açık, gelir getirmeyen taşınmazları ile bunların inşa ve kullanımları her türlü vergi, resim, harç, katılma ve katkı paylarından muaftır. 5126 Sayılı Büyükşehir Belediyesi Kanunu'nda ilçe belediyeleri de ilgilen hususlar aşağıda verilmiştir.

### **Büyükşehir, ilçe ve ilk kademe belediyelerinin görev ve sorumlulukları**

Madde 7 - Büyükşehir Belediyesi'nin görev, yetki ve sorumlulukları şunlardır:

- a.** İlçe ve ilk kademe belediyelerinin görüşlerini alarak büyükşehir belediyesinin stratejik plânını, yıllık hedeflerini, yatırım programlarını ve bunlara uygun olarak bütçesini hazırlamak.
- b.** Çevre düzeni plânına uygun olmak kaydıyla, büyükşehir belediye ve mücavir alan sınırları içinde 1/5.000 ile 1/25.000 arasındaki her ölçekte nazım imar plânını yapmak, yaptırmak ve onaylayarak uygulamak; büyükşehir içindeki belediyelerin nazım plâna uygun olarak hazırlayacakları uygulama imar plânlarını, bu plânlarda yapılacak değişiklikleri, parselasyon plânlarını ve imar ıslah plânlarını aynen veya değiştirerek onaylamak ve uygulanmasını denetlemek; nazım imar plânının yürürlüğe girdiği tarihten itibaren bir yıl içinde uygulama imar plânlarını ve parselasyon plânlarını yapmayan ilçe ve ilk kademe belediyelerinin uygulama imar plânlarını ve parselasyon plânlarını yapmak veya yaptırmak.
- c.** Kanunlarla büyükşehir belediyesine verilmiş görev ve hizmetlerin gerektirdiği proje, yapım, bakım ve onarım işleriyle ilgili her ölçekteki imar plânlarını, parselasyon plânlarını ve her türlü imar uygulamasını yapmak ve ruhsatlandırmak, 20.7.1966 tarihli ve 775 sayılı Gecekondu Kanununda belediyelere verilen yetkileri kullanmak.
- d.** Büyükşehir belediyesi tarafından yapılan veya işletilen alanlardaki işyerlerine büyükşehir belediyesinin sorumluluğunda bulunan alanlarda işletilecek yerlere ruhsat vermek ve denetlemek.
- e.** Belediye Kanununun 68 ve 72. maddelerindeki yetkileri kullanmak.
- f.** Büyükşehir ulaşım ana plânını yapmak veya yaptırmak ve uygulamak; ulaşım ve toplu taşıma hizmetlerini plânlamak ve koordinasyonu sağlamak; kara, deniz, su ve demiryolu üzerinde işletilen her türlü servis ve toplu taşıma araçları ile taksi sayılarını, bilet ücret ve tarifelerini, zaman ve güzergâhlarını belirlemek; durak yerleri ile karayolu, yol, cadde, sokak, meydan ve benzeri yerler üzerinde araç park yerlerini tespit etmek ve işletmek, işlettirmek veya kiraya vermek; kanunların belediyelere verdiği trafik düzenlemesinin gerektirdiği bütün işleri yürütmek.
- g.** Büyükşehir belediyesinin yetki alanındaki meydan, bulvar, cadde ve ana yolları yapmak, yaptırmak, bakım ve onarımını sağlamak, kentsel tasarım projelerine uygun olarak bu yerlere cephesi bulunan yapılara ilişkin yükümlülükler koymak; ilân ve reklam asılacak yerleri ve

bunların şekil ve ebadını belirlemek; meydan, bulvar, cadde, yol ve sokak ad ve numaraları ile bunlar üzerindeki binalara numara verilmesi işlerini gerçekleştirmek.

**h.** Coğrafi ve kent bilgi sistemlerini kurmak.

**i.** Sürdürülebilir kalkınma ilkesine uygun olarak çevrenin, tarım alanlarının ve su havzalarının korunmasını sağlamak; ağaçlandırma yapmak; hafriyat toprağı, moloz, kum ve çakıl depolama alanlarını, odun ve kömür satış ve depolama sahalarını belirlemek, bunların taşınmasında çevre kirliliğine meydan vermeyecek tedbirler almak; büyükşehir katı atık yönetim plânını yapmak, yaptırmak; katı atıkların kaynakta toplanması ve aktarma istasyonuna kadar taşınması hariç katı atıkların ve hafriyatın yeniden değerlendirilmesi, depolanması ve bertaraf edilmesine ilişkin hizmetleri yerine getirmek, bu amaçla tesisler kurmak, kurdurmak, işletmek veya işlettirmek; sanayi ve tıbbî atıklara ilişkin hizmetleri yürütmek, bunun için gerekli tesisleri kurmak, kurdurmak, işletmek veya işlettirmek; deniz araçlarının atıklarını toplamak, toplatmak, arıtmak ve bununla ilgili gerekli düzenlemeleri yapmak.

**j.** Gıda ile ilgili olanlar dâhil birinci sınıf gayrisihhî müesseseleri ruhsatlandırmak ve denetlemek, yiyecek ve içecek maddelerinin tahlillerini yapmak üzere laboratuvarlar kurmak ve işletmek.

**k.** Büyükşehir belediyesinin yetkili olduğu veya işlettiği alanlarda zabıta hizmetlerini yerine getirmek.

**l.** Yolcu ve yük terminalleri, kapalı ve açık otoparklar yapmak, yaptırmak, işletmek, işlettirmek veya ruhsat vermek.

**m.** Büyükşehirin bütünlüğüne hizmet eden sosyal donatılar, bölge parkları, hayvanat bahçeleri, hayvan barınakları, kütüphane, müze, spor, dinlenme, eğlence ve benzeri yerleri yapmak, yaptırmak, işletmek veya işlettirmek; gerektiğinde amatör spor kulüplerine malzeme vermek ve gerekli desteğı sağlamak, amatör takımlar arasında spor müsabakaları düzenlemek, yurt içi ve yurt dışı müsabakalarda üstün başarı gösteren veya derece alan sporculara belediye meclis kararıyla ödül vermek.

**n.** Gerektiğinde sağlık, eğitim ve kültür hizmetleri için bina ve tesisler yapmak, kamu kurum ve kuruluşlarına ait bu hizmetlerle ilgili bina ve tesislerin her türlü bakımını, onarımını yapmak ve gerekli malzeme desteğini sağlamak.

**o.** Kültür ve tabiat varlıkları ile tarihî dokunun ve kent tarihi bakımından önem taşıyan mekânların ve işlevlerinin korunmasını sağlamak, bu amaçla bakım ve onarımını yapmak, korunması mümkün olmayanları aslına uygun olarak yeniden inşa etmek.

**p.** Büyükşehir içindeki toplu taşıma hizmetlerini yürütmek ve bu amaçla gerekli tesisleri kurmak, kurdurmak, işletmek veya işlettirmek, büyükşehir sınırları içindeki kara ve denizde taksi ve servis araçları dahil toplu taşıma araçlarına ruhsat vermek.



- q.** Su ve kanalizasyon hizmetlerini yürütmek, bunun için gerekli baraj ve diğer tesisleri kurmak, kurdurmak ve işletmek; derelerin ıslahını yapmak; kaynak suyu veya arıtma sonunda üretilen suları pazarlamak.
- r.** Mezarlık alanlarını tespit etmek, mezarlıklar tesis etmek işletmek, işlettirmek, defin ile ilgili hizmetleri yürütmek.
- s.** Her çeşit toptancı hallerini ve mezbahaları yapmak, yaptırmak, işletmek veya işlettirmek, imar plânında gösterilen yerlerde yapılacak olan özel hal ve mezbahaları ruhsatlandırmak ve denetlemek.
- t.** İl düzeyinde yapılan plânlara uygun olarak, doğal afetlerle ilgili plânlamaları ve diğer hazırlıkları büyükşehir ölçeğinde yapmak; gerektiğinde diğer afet bölgelerine araç, gereç ve malzeme desteği vermek; itfaiye ve acil yardım hizmetlerini yürütmek; patlayıcı ve yanıcı madde üretim ve depolama yerlerini tespit etmek, konut, işyeri, eğlence yeri, fabrika ve sanayi kuruluşları ile kamu kuruluşlarını yangına ve diğer afetlere karşı alınacak önlemler yönünden denetlemek, bu konuda mevzuatın gerektirdiği izin ve ruhsatları vermek.
- u.** Sağlık merkezleri, hastaneler, gezici sağlık üniteleri ile yetişkinler, yaşlılar, engelliler, kadınlar, gençler ve çocuklara yönelik her türlü sosyal ve kültürel hizmetleri yürütmek, geliştirmek ve bu amaçla sosyal tesisler kurmak, meslek ve beceri kazandırma kursları açmak işletmek veya işlettirmek, bu hizmetleri yürütürken üniversiteler, yüksekokullar, meslek liseleri, kamu kuruluşları ve sivil toplum örgütleri ile işbirliği yapmak.
- v.** Merkezî ısıtma sistemleri kurmak, kurdurmak, işletmek veya işlettirmek.
- w.** Afet riski taşıyan veya can ve mal güvenliği açısından tehlike oluşturan binaları insandan tahliye etmek ve yıkmak. Büyükşehir belediyeleri birinci fıkranın (c) bendinde belirtilen yetkilerini, imar plânlarına uygun olarak kullanmak ve ilgili belediyeye bildirmek zorundadır. Büyükşehir belediyeleri bu görevlerden uygun gördüklerini belediye meclisi kararı ile ilçe ve ilk kademe belediyelerine devredebilir, birlikte yapabilirler.

### **İlçe ve ilk kademe belediyelerinin görev ve sorumlulukları**

Madde 7'nin devamında ilçe ve ilk kademe belediyelerinin görev şu şekilde belirtilmiştir;

- a.** Kanunlarla münhasıran büyükşehir belediyesine verilen görevler ile birinci fıkrada sayılanlar dışında kalan görevleri yapmak ve yetkileri kullanmak.
- b.** Büyükşehir katı atık yönetim plânına uygun olarak, katı atıkları toplamak ve aktarma istasyonuna taşımak.
- c.** Sıhhî işyerlerini, 2 nci ve 3 üncü sınıf gayrisıhhî müesseseleri, umuma açık istirahat ve eğlence yerlerini ruhsatlandırmak ve denetlemek.

- d.** Birinci fıkrada belirtilen hizmetlerden; otopark, spor, dinlenme ve eğlence yerleri ile parkları yapmak; yaşlılar,özürlüler, kadınlar, gençler ve çocuklara yönelik sosyal ve kültürel hizmetler sunmak; mesleki eğitim ve beceri kursları açmak; sağlık, eğitim, kültür tesis ve binalarının yapım, bakım ve onarımı ile kültür ve tabiat varlıkları ve tarihî dokuyu korumak; kent tarihi bakımından önem taşıyan mekânların ve işlevlerinin geliştirilmesine ilişkin hizmetler yapmak.
- e.** Defin ile ilgili hizmetleri yürütmek. 4562 sayılı Organize Sanayi Bölgeleri Kanunu ile Sanayi ve Ticaret Bakanlığına ve organize sanayi bölgelerine tanınan yetki ve sorumluluklar bu Kanun kapsamı dışındadır.

## **B- STRATEJİK PLANA VE PERFORMANS PROGRAMINA İLİŞKİN BİLGİLER**

Bu bölümde, stratejik planın ve performans programının hazırlama zorunluluğu ve yürütülmesine ilişkin görev ve sorumluluklara değinilecektir. 5393 sayılı Belediye Kanunu'nun; Stratejik Plân ve Performans Programı'na ilişkin 41. maddesinde; "Belediye Başkanı, mahallî idareler genel seçimlerinden itibaren altı ay içinde, kalkınma plânı ve programı ile varsa bölge plânına uygun olarak, stratejik plân ve ilgili olduğu yıl başından önce de yıllık performans programı hazırlayıp Belediye Meclisi'ne sunar.

Stratejik plân, varsa üniversiteler ve meslek odaları ile konuyla ilgili sivil toplum örgütlerinin görüşleri alınarak hazırlanır ve belediye meclisi tarafından kabul edildikten sonra yürürlüğe girer. Nüfusu 50.000'in altında olan belediyelerde stratejik plân yapılması zorunlu değildir.

Stratejik Plân ve Performans Programı bütçenin hazırlanmasına esas teşkil eder ve Belediye Meclisi'nde bütçeden önce görüşülerek kabul edilir." denilmektedir. Belediye Başkanı'nın görev ve yetkilerine ilişkin 38. maddede "Belediyeyi stratejik plâna uygun olarak yönetmek, belediye idaresinin kurumsal stratejilerini oluşturmak, bu stratejilere uygun olarak bütçeyi, belediye faaliyetlerinin ve personelinin performans ölçütlerini hazırlamak ve uygulamak, izlemek ve değerlendirmek, bunlarla ilgili raporları meclise sunmak" şeklinde tanımlanmaktadır.

Ayrıca, 5018 sayılı Kamu Mali Yönetimi ve Kontrol Kanunu, üst yöneticilerin (Belediye Başkanı) sorumluluğuna ilişkin 11. maddesinde, "Bakanlıklarda müsteşar, diğer kamu idarelerinde en üst yönetici, il özel idarelerinde vali ve belediyelerde belediye başkanı üst yöneticidir. Ancak, Millî Savunma Bakanlığı'nda üst yönetici Bakan'dır.

Üst yöneticiler, idarelerinin stratejik planlarının ve bütçelerinin kalkınma planına, yıllık programlara, kurumun stratejik plan ve performans hedefleri ile hizmet gereklerine uygun olarak hazırlanması ve uygulanmasından, sorumlulukları altındaki kaynakların etkili, ekonomik

ve verimli şekilde elde edilmesi ve kullanımını sađlamaktan, kayıp ve kötüye kullanımının önlenmesinden, malî yönetim ve kontrol sisteminin işleyişinin gözetilmesi, izlenmesi ve bu kanunda belirtilen görev ve sorumlulukların yerine getirilmesinden Bakana, mahallî idarelerde ise meclislerine karşı sorumludurlar.

Üst yöneticiler, bu sorumluluğun gereklerini harcama yetkilileri, malî hizmetler birimi ve iç denetçiler aracılığıyla yerine getirirler.” maddeleri yer almakta ve bu maddeler Belediye Başkanı'nın Stratejik Plan ve Performans Programı'na karşı olan görev sorumluluklarını açıklamaktadır.

Bu çalışmalar neticesinde bürokratik hizmet anlayışından çıkılarak vatandaş odaklı hizmet anlayışına geçiş mümkün olmaktadır.

### **C-UYMAKLA YÜKÜMLÜ OLUNAN MEVZUAT**

Belediyelerin uymakla zorunlu olduğu yasal yükümlülükler oldukça fazladır. Bununla birlikte, bu yükümlülükler arasından geneli ilgilendiren, faaliyetlerin yoğunluđuna göre daha çok kullanılan ve özet nitelikte sayılabilecek olan diđer kanun ve yönetmeliklerin listesi aşağıda verilmiştir.

#### **Kanunlar**

- »» 394 Sayılı Hafta Tatili Kanunu
- »» 634 Sayılı Kat Mülkiyeti Kanunu
- »» 657 Sayılı Devlet Memurları Kanunu
- »» 775 Sayılı Gecekondu Kanunu
- »» 1319 Sayılı Emlak Vergisi Kanunu
- »» 1593 Sayılı Umumi Hıfzıssıhha Kanunu
- »» 1608 Sayılı Umuru Belediyeye Müteallik Ahkâmı Cezaiye Kanunu (Belediye Hizmetleri Ceza Hükümleri Kanunu)
- »» 2464 Sayılı Belediye Gelirleri Kanunu
- »» 2872 Sayılı Çevre Kanunu
- »» 2886 Sayılı Devlet İhale Kanunu
- »» 2942 Sayılı Kamulaştırma Kanunu
- »» 2981 Sayılı İmar ve Gecekondu Mevzuatına Aykırı Yapılara Uygulanacak Bazı İşlemler ve
- »» 6785 Sayılı İmar Kanununun Bir Maddesinin Deđiştirilmesi Hakkında Kanun

- »» 3071 Sayılı Dilekçe Hakkının Kullanılmasına Dair Kanun
- »» 3194 Sayılı İmar Kanunu
- »» 3285 Sayılı Hayvan Sağlık Zabıtası Kanunu
- »» 3516 Sayılı Ölçü ve Ayar Kanunu
- »» 3572 Sayılı İşyeri Açma ve Çalışma Ruhsatlarına Dair Kanun Hükmünde Kararnamenin Değiştirilerek Kabulüne Dair Kanunu
- »» 4077 Sayılı Tüketicinin Korunması Hakkında Kanun
- »» 4109 Sayılı Asker Ailelerinden Muhtaç Olanlara Yardım Hakkında Kanun
- »» 4207 Sayılı Tütün Ürünlerinin Zararlarının Önlenmesi ve Kontrolü Hakkında Kanun
- »» 4483 Sayılı Memurlar ve Diğer Kamu Görevlilerinin Yargılanması Hakkında Kanunu
- »» 4688 Sayılı Kamu Görevlileri Sendikaları Kanunu
- »» 4708 Sayılı Yapı Denetimi Hakkında Kanun
- »» 4734 Sayılı Kamu İhale Kanunu
- »» 4735 Sayılı Kamu İhale Sözleşmeleri Kanunu
- »» 4857 Sayılı İş Kanunu
- »» 4982 Sayılı Bilgi Edinme Hakkı Kanunu
- »» 5018 Sayılı Kamu Mali Yönetim ve Kontrol Kanunu
- »» 5179 Sayılı Gıdaların Üretim, Tüketimi ve Denetlenmesine Dair Kanun Hükmünde Kararnamenin Değiştirilerek Kabulü Hakkında Kanun
- »» 5199 Sayılı Hayvanları Koruma Kanunu
- »» 5216 Sayılı Büyükşehir Belediyesi Kanunu
- »» 5237 Sayılı Belediye Gelirleri Kanunu
- »» 5237 Sayılı Türk Ceza Kanunu
- »» 5326 Sayılı Kabahatler Kanunu
- »» 5366 Sayılı Yıpranan Tarihi ve Kültürel Taşınmaz Varlıkların Yenilenerek Korunması ve Yaşatılarak Kullanılması Hakkında Kanun
- »» 5378 Sayılı Özürlüler ve Bazı Kanun ve Kanun Hükmünde Kararnamelerde Değişiklik Yapılması
- »» 5393 Sayılı Belediye Kanunu
- »» 5434 Sayılı T.C. Emekli Sandığı Kanunu
- »» 5436 sayılı Kamu Mali Yönetimi ve Kontrol Kanunu ile Bazı Kanun ve Kanun Hükmünde Kararnamelerde Değişiklik Yapılması Hakkında Kanun
- »» 5510 Sayılı Sosyal Sigortalar ve Genel Sağlık Sigortası Kanunu

»» 5779 Sayılı İl Özel İdarelerine ve Belediyelere Genel Bütçe Vergi Gelirlerinden Pay Verilmesi Hakkında Kanun

»» 5846 Sayılı Fikir ve Sanat Eserleri Kanunu

»» 6245 Sayılı Harcırah Kanunu

»» 7201 Sayılı Tebligat Kanunu

### **Yönetmelikler**

»» 2464 Sayılı Belediye Gelirleri Kanununun Çeşitli Harçlarla İlgili Hükümlerinin Uygulanmasına İlişkin Yönetmelik

»» 2464 Sayılı Belediye Gelirleri Kanununun Harcamalara Katılma Payları ile İlgili Hükümlerinin Uygulanmasına İlişkin Yönetmelik

»» 4734 Sayılı Kamu İhale Kanununun 3. Maddesinin (E) Bendine Göre Yapılacak Alımlarda Uygulanacak Usul ve Esaslara İlişkin Yönetmelik

»» Adres Kayıt Sistemi Yönetmeliği

»» Adres ve Numaralamaya İlişkin Yönetmelik

»» Belediye Meclisi Çalışma Yönetmeliği

»» Belediye ve Bağlı Kuruluşları İle Mahalli İdare Birlikleri Norm Kadro İlke ve Standartlarına Dair Yönetmelik

»» Belediye Zabıta Yönetmeliği

»» Belediyelerin Arsa, Konut ve İşyeri Üretimi, Tahsisi, Kiralanması ve Satışına Dair Genel Yönetmelik

»» Belediye Tahsilât Yönetmeliği

»» Evlendirme Yönetmeliği

»» Fazla veya Yersiz Ödemelerin Tahsiline İlişkin Usul ve Esaslar Hakkında Yönetmelik

»» Hayvan Sağlığı ve Zabıtası Kanunu Yönetmeliği

»» İhalelere Yapılacak Başvurular Hakkında Yönetmelik

»» İşyeri Açma ve Çalışma Ruhsatlarına İlişkin Yönetmelik

»» İşyeri Kurma İzni ve İşletme Belgesi Alınması Hakkında Yönetmelik Resmî Yazışmalarda Uygulanacak Esas ve Usuller Hakkında Yönetmelik

»» Kamu İdarelerince Hazırlanacak Faaliyet Raporları Hakkında Yönetmelik

»»Kamu İdarelerince Hazırlanacak Performans Programları Hakkında Yönetmelikte Değişiklik Yapılmasına Dair Yönetmelik

»» Kamu İdarelerinde Stratejik Planlamaya İlişkin Usul ve Esaslar Hakkında Yönetmelik

»» Kent Konseyi Yönetmeliği

»» Mahalli İdareler Bütçe ve Muhasebe Yönetmeliği

- »» Mahalli İdareler Harcama Belgeleri Yönetmeliđi
- »» Mahalli İdareler Personelinin Görevde Yükselme ve Unvan Deđişikliđi Esaslarına Dair Yönetmelik
- »» Mahalli İdareler Uzlaşma Yönetmeliđi
- »» Otopark Yönetmeliđi
- »» Strateji Geliştirme Birimlerinin Çalışma Usul ve Esasları Hakkında Yönetmelik
- »» Taşınır Mal Yönetmeliđi
- »» Umuma Açık Yerler ve İçkili Yerler ile Resmi veya Özel Öğretim Kurumları Arasındaki Uzaklıkların Belirlenmesine Dair Yönetmelik
- »» Yapı Denetimi Uygulama Usul ve Esasları Yönetmeliđi

## D-TEŞKİLAT YAPISI

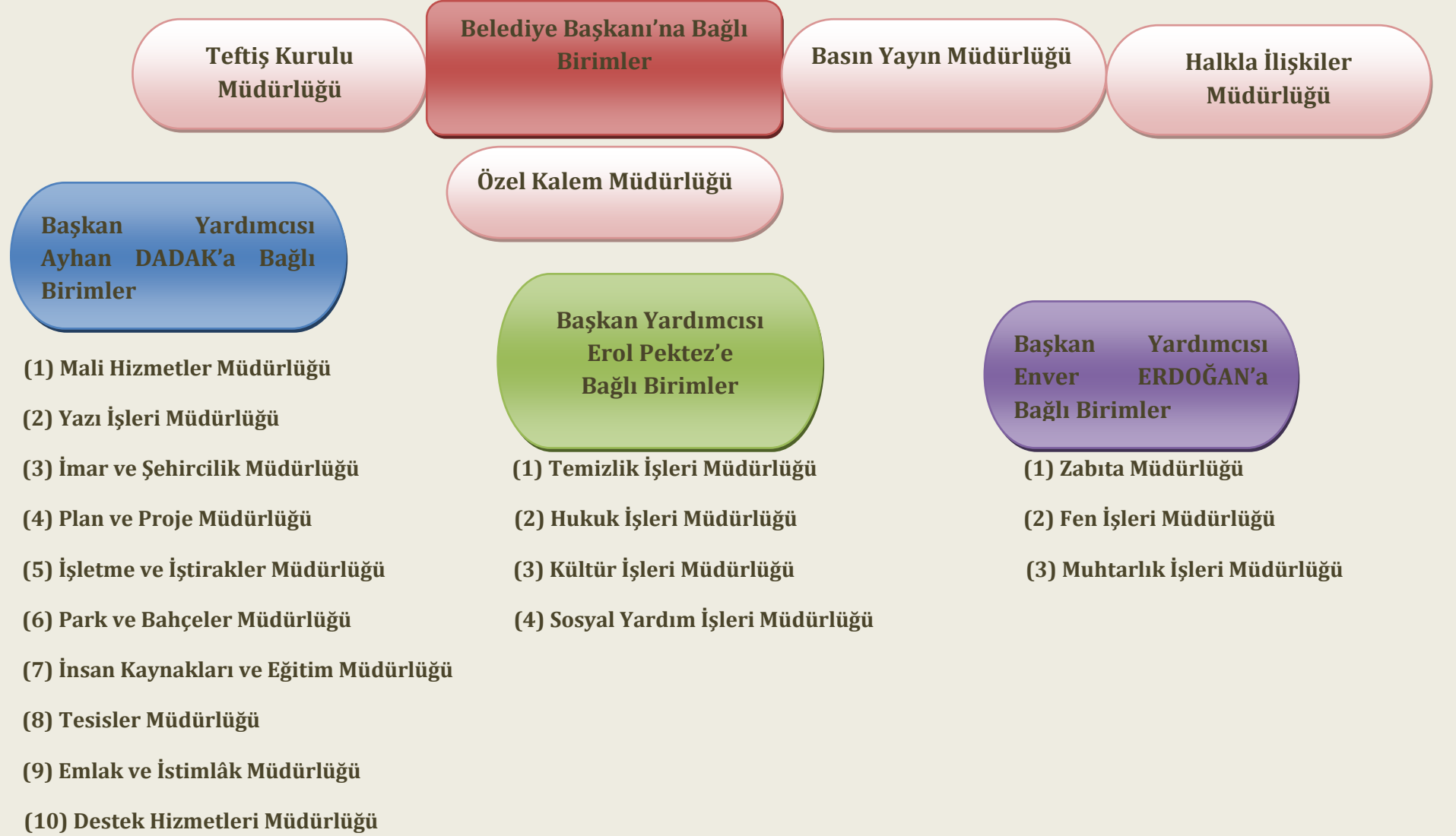

## E-Belediyemizin Bilgi ve Teknolojik Kaynakları:

| DONANIM SAYILARI                     |          |           |                    |           |            |                     |
|--------------------------------------|----------|-----------|--------------------|-----------|------------|---------------------|
| MÜDÜRLÜK                             | SUNUCU   | TARAYICI  | DİZÜSTÜ BİLGİSAYAR | YAZICI    | EKRAN      | MASAÜSTÜ BİLGİSAYAR |
| DESTEK HİZMETLERİ MÜDÜRLÜĞÜ          | 8        | 3         | 4                  | 29        | 35         | 32                  |
| MALİ HİZMETLER MÜDÜRLÜĞÜ             | -        | 2         | -                  | 6         | 24         | 25                  |
| İMAR ve ŞEHİRCİLİK MÜDÜRLÜĞÜ         | -        | 2         | 3                  | 7         | 22         | 22                  |
| KÜLTÜR İŞLERİ MÜDÜRLÜĞÜ              | -        | 1         | 16                 | 5         | 21         | 21                  |
| FEN İŞLERİ MÜDÜRLÜĞÜ                 | -        | 1         | 1                  | 2         | 16         | 17                  |
| YAZI İŞLERİ MÜDÜRLÜĞÜ                | -        | 1         | 1                  | 6         | 12         | 12                  |
| HALKLA İLİŞKİLER MÜDÜRLÜĞÜ           | -        | -         | -                  | 1         | 5          | 5                   |
| ZABITA MÜDÜRLÜĞÜ                     | -        | 1         | -                  | 1         | 8          | 9                   |
| İŞLETME ve İŞTİRAKLER MÜDÜRLÜĞÜ      | -        | -         | 1                  | 2         | 8          | 8                   |
| İNSAN KAYNAKLARI ve EĞİTİM MÜDÜRLÜĞÜ | -        | -         | -                  | 1         | 6          | 6                   |
| PLAN PROJE MÜDÜRLÜĞÜ                 | -        | 1         | 3                  | 1         | 5          | 5                   |
| EMLAK ve İSTİMLAK MÜDÜRLÜĞÜ          | -        | 1         | 1                  | 1         | 5          | 5                   |
| PARK ve BAHÇELER MÜDÜRLÜĞÜ           | -        | 1         | -                  | 1         | 5          | 5                   |
| SOSYAL YARDIM İŞLERİ MÜDÜRLÜĞÜ       | -        | 1         | 10                 | 2         | 5          | 5                   |
| BASIN YAYIN MÜDÜRLÜĞÜ                | -        | 1         | -                  | 1         | 4          | 4                   |
| HUKUK İŞLERİ MÜDÜRLÜĞÜ               | -        | -         | -                  | 2         | 4          | 4                   |
| ÖZEL KALEM MÜDÜRLÜĞÜ                 | -        | -         | 4                  | 1         | 2          | 2                   |
| MUHTARLIK İŞLERİ MÜDÜRLÜĞÜ           | -        | -         | -                  | 1         | 2          | 2                   |
| TESİSLER MÜDÜRLÜĞÜ                   | -        | -         | -                  | 1         | 2          | 2                   |
| STRATEJİ GELİŞTİRME MÜDÜRLÜĞÜ        | -        | -         | -                  | 1         | 1          | 1                   |
| TEMİZLİK İŞLERİ MÜDÜRLÜĞÜ            | -        | -         | -                  | 1         | 3          | 3                   |
| TEFTİŞ KURULU MÜDÜRLÜĞÜ              | -        | -         | -                  | -         | -          | -                   |
| <b>TOPLAM</b>                        | <b>8</b> | <b>16</b> | <b>44</b>          | <b>73</b> | <b>195</b> | <b>195</b>          |

DONANIMLARIN MÜDÜRLÜKLERE GÖRE DAĞILIMI

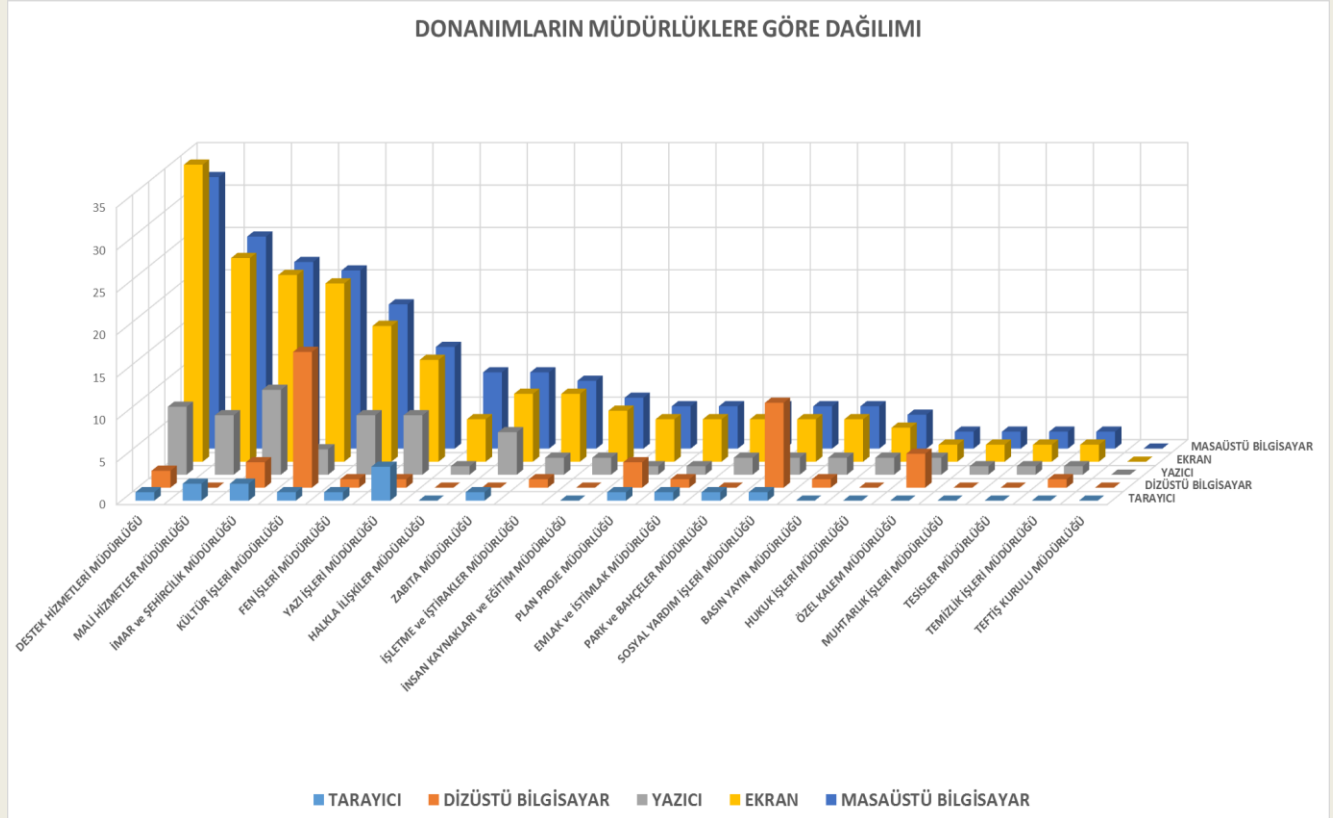



**MUSTAFAKEMALPAŞA BELEDİYESİ ARAÇ LİSTESİ**

| SIRA NO | PLAKA        | ARAÇ MARKASI                            | ARAÇ MODELİ | MÜDÜRLÜK               |
|---------|--------------|---|-------------|------------------------|
| 1       | 16 EFF 10    | FORD CONNECT KAMYONET PANELVAN          | 2012        | DESTEK HİZMETLERİ MÜD. |
| 2       | 16 SU 498    | STEYR TRAKTÖR                           | 1981        | MUHTARLAR MÜDÜRLÜĞÜ    |
| 3       | 16 SP 381    | BMC AÇIK KASA KAMYONET (CENAZE ARACI)   | 1994        | DESTEK HİZMETLERİ MÜD. |
| 4       | 16 SK 779    | FORD TRANSİT MİNİBÜS (16+1 )            | 2014        | DESTEK HİZMETLERİ MÜD. |
| 5       | 16 SK 487    | FORD TRANSİT MİNİBÜS (16+1 )            | 2014        | DESTEK HİZMETLERİ MÜD. |
| 6       | 16 ST 048    | MERCEDES SU TANKERİ                     | 1998        | DESTEK HİZMETLERİ MÜD. |
| 7       | 16 ST 322    | TOFAŞ DOĞAN OTOMOBİL                    | 1988        | ZABITA MÜDÜRLÜĞÜ       |
| 8       | 16 EEZ 27    | MONDİAL MOTOSİKLET                      | 2011        | SOSYAL İŞLER MÜD.      |
| 9       | 16 SK 589    | BMC LEYLAND KAMYONET                    | 2004        | FEN İŞLERİ MÜDÜRLÜĞÜ   |
| 10      | 16 SK 108    | STEYR TRAKTÖR                           | 1981        | PARK VE BAHÇELER       |
| 11      | 16 SA 977    | FORD CARGO (MERDİVENLİ İTFAİYE)         | 1986        | DESTEK HİZMETLERİ MÜD. |
| 12      | 16 SA 380    | IVECO E-27 OTOBÜS                       | 2004        | DESTEK HİZMETLERİ MÜD. |
| 13      | 16 SA 916    | IVECO E-27 OTOBÜS                       | 2005        | DESTEK HİZMETLERİ MÜD. |
| 14      | 16 SP 870    | RENAULT 12 TOROS OTOMOBİL               | 1990        | FEN İŞLERİ MÜDÜRLÜĞÜ   |
| 15      | 16 SK137     | OTOKAR DORUK 220T OTOBÜS 39+1+1 KİŞİLİK | 2015        | DESTEK HİZMETLERİ MÜD. |
| 16      | 16 SK 139    | OTOKAR DORUK 220T OTOBÜS 39+1+1 KİŞİLİK | 2015        | DESTEK HİZMETLERİ MÜD. |
| 17      | 16 EGU 22    | RENAULT MASTER TEK KABİN KAMYONET       | 2013        | DESTEK HİZMETLERİ MÜD. |
| 18      | 16 EGU 24    | RENAULT MASTER TEK KABİN KAMYONET       | 2013        | DESTEK HİZMETLERİ MÜD. |
| 19      | 16 SR 255    | DODGE DAMPERLİ KAMYON                   | 1995        | FEN İŞLERİ MÜDÜRLÜĞÜ   |
| 20      | 16 SK 726    | OTOKAR ATLAS UZUN KASA KAMYON           | 2015        | DESTEK HİZMETLERİ MÜD. |
| 21      | 16 SK 211    | OTOKAR ATLAS UZUN KASA KAMYON L         | 2015        | DESTEK HİZMETLERİ MÜD. |
| 22      | 16-07-15-011 | KOMATSU GRAYDER-2                       | 1986        | FEN İŞLERİ MÜDÜRLÜĞÜ   |
| 23      | 16-07-15-014 | AD 20 FIAT ALLIS DOZER                  | 1978        | FEN İŞLERİ MÜDÜRLÜĞÜ   |
| 24      | 16 SK 214    | MERCEDES BENZ ÇEKİCİ                    | 2015        | FEN İŞLERİ MÜDÜRLÜĞÜ   |
| 25      | 16 SR 398    | FATİH DAMPERLİ KAMYON                   | 1997        | FEN İŞLERİ MÜDÜRLÜĞÜ   |
| 26      | 16-07-15-016 | FL10 PALETLİ YÜKLEYİCİ KEPÇE            | 1986        | FEN İŞLERİ MÜDÜRLÜĞÜ   |
| 27      | 16-07-15-013 | CATERPILLER DOZER                       | 1986        | FEN İŞLERİ MÜDÜRLÜĞÜ   |
| 28      | 16-07-15-015 | BOMAG SİLİNDİR BW 161 AD-2              | 1999        | FEN İŞLERİ MÜDÜRLÜĞÜ   |
| 29      | 16 YM 948    | FIAT DUKATO 2000 KAMYONET PANELVAN      | 1999        | DESTEK HİZMETLERİ MÜD. |

|    |              |  |      |                             |
|----|--------------|--|------|-----------------------------|
| 30 | 16 SK 483    | FORD TOUR COURIER KAYMONET               | 2016 | DESTEK HİZMETLERİ MÜD.      |
| 31 | 16 SK 279    | FORD TOUR COURIER KAYMONET               | 2016 | DESTEK HİZMETLERİ MÜD.      |
| 32 | 16 SK 283    | FORD TOUR COURIER KAYMONET               | 2016 | TEMİZLİK İŞLERİ MÜDÜRLÜĞÜ   |
| 33 | 16 SK 445    | FORD TOUR COURIER KAYMONET               | 2016 | DESTEK HİZMETLERİ MÜD.      |
| 34 | 16 SK 417    | FORD TOUR COURIER KAYMONET               | 2016 | EMLAK İSTİMLAK MÜD.         |
| 35 | 16 SK 673    | FORD TOUR COURIER KAYMONET               | 2016 | SOSYAL İŞLER MÜD.           |
| 36 | 16 SK 574    | FORD TOUR COURIER KAYMONET               | 2016 | PARK VE BAHÇELER MÜD.       |
| 37 | 16 SK 641    | FORD TOUR COURIER KAYMONET               | 2016 | İŞLETME VE İŞT.MÜDÜRLÜĞÜ    |
| 38 | 16 SK 436    | FORD TOUR COURIER KAYMONET               | 2016 | KÜLTÜR VE SOSYAL İŞLER MÜD. |
| 39 | 16 SK 491    | FORD TOUR COURIER KAYMONET               | 2016 | ZABITA MÜDÜRLÜĞÜ            |
| 40 | 16 SK 263    | FORD TOUR COURIER KAYMONET               | 2016 | BASIN MÜD.                  |
| 41 | 16 SK 428    | FORD TOUR COURIER KAYMONET               | 2016 | İMAR VE ŞEHİRCİLİK MÜD.     |
| 42 | 16 SK 624    | FORD TOUR COURIER KAYMONET               | 2016 | FEN İŞLERİ MÜDÜRLÜĞÜ        |
| 43 | 16 SK 796    | FORD TRANSİT KAMYONET                    | 2016 | FEN İŞLERİ MÜDÜRLÜĞÜ        |
| 44 | 16 SK 704    | FORD TRANSİT KAMYONET                    | 2016 | PARK VE BAHÇELER MÜD.       |
| 45 | 16 SK 687    | FORD TOUR COURIER KAYMONET               | 2016 | DESTEK HİZMETLERİ MÜD.      |
| 46 | 16 SK 392    | FORD TOUR COURIER KAYMONET               | 2016 | DESTEK HİZMETLERİ MÜD.      |
| 47 | 16 EAC 03    | IVECO<br>AÇIK KASA KAMYON                | 2006 | FEN İŞLERİ MÜDÜRLÜĞÜ        |
| 48 | 16 ECM 17    | BMC TM 30 KAMYONET                       | 1983 | DESTEK HİZMETLERİ MÜD.      |
| 49 | 16 KZ 290    | MERCEDES -BENZ 0302 OTOBÜS               | 1985 | DESTEK HİZMETLERİ MÜD.      |
| 50 | 16 SY 601    | FIAT 50 NC<br>HİDROLİK PLATFORMLU KAMYON | 1986 | DESTEK HİZMETLERİ MÜD.      |
| 51 | 16-07-15-001 | JCB KEPÇE-1<br>KAZICI YÜKLEYİCİ          | 2005 | FEN İŞLERİ MÜDÜRLÜĞÜ        |
| 52 | 16-07-15-012 | 920 YÜKLEYİCİ KEPÇE<br>CATERPIL          | 1982 | FEN İŞLERİ MÜDÜRLÜĞÜ        |
| 53 | 16-07-15-008 | 120 H CATERPILLER GRAYDER                | 1998 | FEN İŞLERİ MÜDÜRLÜĞÜ        |
| 54 | 16 SP 064    | BMC LEVEND<br>ÇİFT KABİNLİ KAMYONET      | 1994 | FEN İŞLERİ MÜDÜRLÜĞÜ        |
| 55 | 16 EAC 05    | STEYR 8073 TRAKTÖR                       | 1985 | FEN İŞLERİ MÜDÜRLÜĞÜ        |
| 56 | 16-07-16-019 | HİDROMEK BEKO LODER                      | 2016 | FEN İŞLERİ MÜDÜRLÜĞÜ        |
| 57 | 16-07-16-020 | HİDROMEK PALETLİ ESKAVATÖR               | 2016 | FEN İŞLERİ MÜDÜRLÜĞÜ        |
| 58 | 16-07-16-021 | CAT. LASTİKLİ YÜKLEYİCİ.                 | 2016 | FEN İŞLERİ MÜDÜRLÜĞÜ        |
| 59 | 16 LZ 723    | MERCEDES 2626 5/6 ÇEKİCİ                 | 1980 | FEN İŞLERİ MÜDÜRLÜĞÜ        |
| 60 | 16 SU 628    | OTOYOL IVECO<br>50 NM 23 OTOBÜS          | 2000 | DESTEK HİZMETLERİ MÜD.      |
| 61 | 16 SK 869    | CLAAS ARION 430 4WD KABİNLİ KAMYONET     | 2016 | FEN İŞLERİ MÜDÜRLÜĞÜ        |

|    |              |                                      |      |                          |
|----|--------------|--------------------------------------|------|--------------------------|
| 62 | 16 SU 899    | WOLKS VAGEN<br>(KAPALI CENAZE ARACI) | 1996 | DESTEK HİZMETLERİ MÜD.   |
| 63 | 16 EBK 01    | FORD CONNECT<br>KAMYONET PANELVAN    | 2007 | FEN İŞLERİ MÜDÜRLÜĞÜ     |
| 64 | 16 EBJ 64    | BMC LEVEND OTOBÜS<br>(CA Tek katlı)  | 2007 | DESTEK HİZMETLERİ MÜD.   |
| 65 | 16 EBJ 65    | BMC LEVEND OTOBÜS<br>(CA Tek katlı)  | 2007 | DESTEK HİZMETLERİ MÜD.   |
| 66 | 16 SB 532    | LEVEND( CENAZE ARABASI)              | 1998 | DESTEK HİZMETLERİ MÜD.   |
| 67 | 16 SL 442    | LEVEND KAMYONET                      | 1997 | FEN İŞLERİ MÜDÜRLÜĞÜ     |
| 68 | 16 EAC 02    | IVECO<br>KAMYON(Açık Kasa)           | 2006 | PARK VE BAHÇELER MÜD.    |
| 69 | 16 SA 393    | FARGO KAMYON (Damperli Kamyon)       | 1997 | FEN İŞLERİ MÜDÜRLÜĞÜ     |
| 70 | 16 KY 563    | BMC FATİH<br>DAMPERLİ KAMYON         | 1994 | FEN İŞLERİ MÜDÜRLÜĞÜ     |
| 71 | 16 KY 571    | BMC FATİH<br>DAMPERLİ KAMYON         | 1994 | FEN İŞLERİ MÜDÜRLÜĞÜ     |
| 72 | 16 SU 862    | BMC LEVEND AÇIK KASA KAMYONET        | 2000 | PARK VE BAHÇELER MÜD.    |
| 73 | 16 SG 560    | FIAT 35 NC KAMYONET                  | 1988 | FEN İŞLERİ MÜDÜRLÜĞÜ     |
| 74 | 16 SP 517    | FORD CARGO KAMYON<br>SU TANKERİ      | 1985 | PARK VE BAHÇELER MÜD.    |
| 75 | 16 ECH 26    | KANUNİ MOTOSİKLET<br>(ATV 250S)      | 2013 | DESTEK HİZMETLERİ MÜD.   |
| 76 | 16-07-15-003 | JCB KEPÇE-3KAZICI YÜKLEYİCİ          | 2008 | FEN İŞLERİ MÜDÜRLÜĞÜ     |
| 77 | 16-07-15-004 | JCB KEPÇE-4 KAZICI YÜKLEYİCİ         | 1996 | FEN İŞLERİ MÜDÜRLÜĞÜ     |
| 78 | 16-07-15-002 | JCB KEPÇE-2KAZICI YÜKLEYİCİ          | 1998 | FEN İŞLERİ MÜDÜRLÜĞÜ     |
| 79 | 16-07-15-007 | JCB KEPÇE-5 KAZICI YÜKLEYİCİ         | 1998 | DESTEK HİZMETLERİ MÜD.   |
| 80 | 16-07-15-005 | HİDROMEKKEPÇE-1 KAZICI YÜKLEYİCİ     | 2000 | FEN İŞLERİ MÜDÜRLÜĞÜ     |
| 81 | 16 SL 758    | MERCEDES OTOBÜS<br>(CA Tek katlı)    | 1986 | DESTEK HİZMETLERİ MÜD.   |
| 82 | 16 SK 515    | RENAULT MEGANE OTOMOBİL              | 2018 | DESTEK HİZMETLERİ MÜD.   |
| 83 | 16 SK 935    | BMC AKARYAKIT TANKER KAMYON          | 1993 | İŞLETME VE İŞT.MÜDÜRLÜĞÜ |
| 84 | 16 SK 933    | FORD 3542 D DAMPERLİ KAMYON          | 2016 | FEN İŞLERİ MÜDÜRLÜĞÜ     |
| 85 | 16 SR 986    | LEVEND KAMYONET<br>(Açık Kasa)       | 1999 | DESTEK HİZMETLERİ MÜD.   |
| 86 | 16 ECJ 17    | ISUZU KAMYONET                       | 2009 | FEN İŞLERİ MÜDÜRLÜĞÜ     |
| 87 | 16 SL 535    | MERCEDES OTOBÜS<br>(CA Tek katlı)    | 1974 | DESTEK HİZMETLERİ MÜD.   |
| 88 | 16 ECB 16    | FORD MONDEO OTOMOBİL<br>(AA SEDAN)   | 2010 | DESTEK HİZMETLERİ MÜD.   |
| 89 | 16 SP 652    | FORD CARGO<br>DAMPERLİ KAMYON        | 1999 | DESTEK HİZMETLERİ MÜD.   |

|     |              |  |      |                           |
|-----|--------------|--|------|---------------------------|
| 90  | 16 SP 623    | FORD CARGO<br>DAMPERLİ KAMYON          | 1999 | FEN İŞLERİ MÜDÜRLÜĞÜ      |
| 91  | 16 YM 950    | FIAT DUKATO<br>KAMYONET (Panelvan)     | 1999 | DESTEK HİZMETLERİ MÜD.    |
| 92  | 16 ECR 35    | FORD CARGO SU TANKERİ                  | 2000 | PARK VE BAHÇELER MÜD.     |
| 93  | 16 SB 126    | LEVEND KAMYONET<br>CENAZE ARACI        | 1998 | DESTEK HİZMETLERİ MÜD.    |
| 94  | 16 KY 562    | BMC FATİH<br>DAMPERLİ KAMYON           | 1994 | FEN İŞLERİ MÜDÜRLÜĞÜ      |
| 95  | 16 SU 539    | FARGO KAMYON<br>(Açık Kasa)            | 1998 | FEN İŞLERİ MÜDÜRLÜĞÜ      |
| 96  | 16 EBF 58    | HYUNDAI STAREX<br>KAMYONET (Panelvan)  | 2007 | DESTEK HİZMETLERİ MÜD.    |
| 97  | 16 SK 923    | JEEP GRAND CHEROKEE OTOMOBİL           | 1997 | DESTEK HİZMETLERİ MÜD.    |
| 98  | 16 SL 772    | MERCEDES OTOBÜS<br>(Tek katlı)         | 1982 | DESTEK HİZMETLERİ MÜD.    |
| 99  | 16 EAT 10    | KANUNİ MOTOSİKLET                      | 2006 | PARK VE BAHÇELER MÜD.     |
| 100 | 16 EFS 40    | ASYA MOTOSİKLET                        | 2012 | DESTEK HİZMETLERİ MÜD.    |
| 101 | 16 EFS 58    | ASYA MOTOSİKLET                        | 2012 | DESTEK HİZMETLERİ MÜD.    |
| 102 | 16 SK 883    | OTOKAR / MAGIRUS OTOBÜS                | 2004 | DESTEK HİZMETLERİ MÜD.    |
| 103 | 16-07-17-023 | HİDROMEK HMJK 600 MG GREYDER           | 2017 | FEN İŞLERİ MÜDÜRLÜĞÜ      |
| 104 | 16 EFA 68    | ASYA MOTOSİKLET                        | 2011 | PARK VE BAHÇELER MÜD.     |
| 105 | 16 EFA 69    | ASYA MOTOSİKLET                        | 2011 | PARK VE BAHÇELER MÜD.     |
| 106 | 16 YP 765    | BMC FATİH DAMPERLİ KAMYON              | 1996 | FEN İŞLERİ MÜDÜRLÜĞÜ      |
| 107 | 16 SL 802    | BMC FATİH CENAZE YIKAMA ARACI          | 1993 | DESTEK HİZMETLERİ MÜD.    |
| 108 | 16 SB 301    | MITSUBISHI KAMYONET<br>(Açık Kasa)     | 1998 | PARK VE BAHÇELER MÜD.     |
| 109 | 16 SS 262    | BMC (ÖZEL AMAÇLI ARAZÖZ)               | 1996 | DESTEK HİZMETLERİ MÜD.    |
| 110 | 16 SU 951    | DESOTO AS 950 TS KAMYON<br>(Damperli)  | 2000 | FEN İŞLERİ MÜDÜRLÜĞÜ      |
| 111 | 16 BP 030    | FORD CONNECT<br>KAMYONET (Kapalı Kasa) | 2011 | ZABITA MÜDÜRLÜĞÜ          |
| 112 | 16 EHJ 35    | MASSEY FERGUSON TRAKTÖR                | 1994 | TEMİZLİK İŞLERİ MÜDÜRLÜĞÜ |
| 113 | 16 SK 364    | FORD CARGO SIKIŞTIRMALI ÇÖP KAMYONU    | 2016 | DESTEK HİZMETLERİ MÜD.    |
| 114 | 16 SK 922    | FORD TRANSİT 410L VAN 155 AMBULANS     | 2016 | DESTEK HİZMETLERİ MÜD.    |
| 115 | 16 SY 001    | RENAULT MEGANE OTOMOBİL                | 2005 | DESTEK HİZMETLERİ MÜD.    |
| 116 | 16 NL 450    | MERCEDES -BENZ 0302 OTOBÜS             | 1987 | DESTEK HİZMETLERİ MÜD.    |

|     |           |  |      |                           |
|-----|-----------|--|------|---------------------------|
| 117 | 16 SS 945 | FIAT TRAKTÖR 480                                 | 1984 | FEN İŞLERİ MÜDÜRLÜĞÜ      |
| 118 | 16 EFV 51 | YAMAHA MOTORSİKLET                               | 2012 | ZABITA MÜDÜRLÜĞÜ          |
| 119 | 16 EFV 52 | YAMAHA MOTORSİKLET                               | 2012 | ZABITA MÜDÜRLÜĞÜ          |
| 120 | 16 SA 467 | FORD RANGER ÇİFT KABİN<br>KAMYONET(ARAZİ TAŞITI) | 2011 | FEN İŞLERİ MÜDÜRLÜĞÜ      |
| 121 | 16 SU 252 | FORD DOBLO RANGER XL<br>KAMYONET                 | 2001 | DESTEK HİZMETLERİ MÜD.    |
| 122 | 16 SN 494 | FATİH<br>DAMPERLİ KAMYON                         | 1996 | FEN İŞLERİ MÜDÜRLÜĞÜ      |
| 123 | 16 DP 010 | TOFAŞ FIAT KARTAL                                | 1993 | TEMİZLİK İŞLERİ MÜDÜRLÜĞÜ |
| 124 | 16 YM 942 | FIAT DUKATO 2000<br>ÖZEL AMAÇLI (Cenaze Arabası) | 1999 | DESTEK HİZMETLERİ MÜD.    |
| 125 | 16 YM 947 | FIAT DUKATO 2000<br>KAPALI KASA KAMYONET         | 1999 | DESTEK HİZMETLERİ MÜD.    |
| 126 | 16 RG 414 | BMC FATİH KAMYON                                 | 2000 | FEN İŞLERİ MÜDÜRLÜĞÜ      |
| 127 | 16 PY 164 | RENAULT 12 TOROS OTOMOBİL                        | 1989 | DESTEK HİZMETLERİ MÜD.    |
| 128 | 16 SA 066 | IVECO CENAZE ARACI                               | 2011 | DESTEK HİZMETLERİ MÜD.    |
| 129 | 16 ECE 16 | RENAULT MEGANE OTOMOBİL                          | 2008 | DESTEK HİZMETLERİ MÜD.    |
| 130 | 16 EEJ 01 | FORD CONNECT KAMYONET PANELVAN                   | 2011 | DESTEK HİZMETLERİ MÜD.    |

## F-İNSAN KAYNAKLARI

| PERSONEL            | SAYI       |
|---------------------|------------|
| Memur               | 109        |
| Sürekli İşçi        | 40         |
| Firma İşçisi        | 307        |
| Sözleşmeli Personel | 5          |
| <b>Toplam</b>       | <b>461</b> |

Mustafakemalpaşa Belediyesi'nde toplam 461 personel görev almaktadır.Belediyede 5 sözleşmeli personel , 324 firma işçisi, 109 memur ve 40 sürekli işçi mevcuttur.

Mustafakemalpaşa Belediyesi'nde çalışanların %66'sını firma işçileri, %24'unu memurlar, %8.7' sini sürekli işçiler % 1,3 ünü sözleşmeli personel oluşturmaktadır.

## MUSTAFAKEMALPAŞA BELEDİYESİ PERSONEL DAĞILIMI

■ Memur ■ Sürekli İşçi ■ Sözleşmeli Personel ■ Şirket Personeli

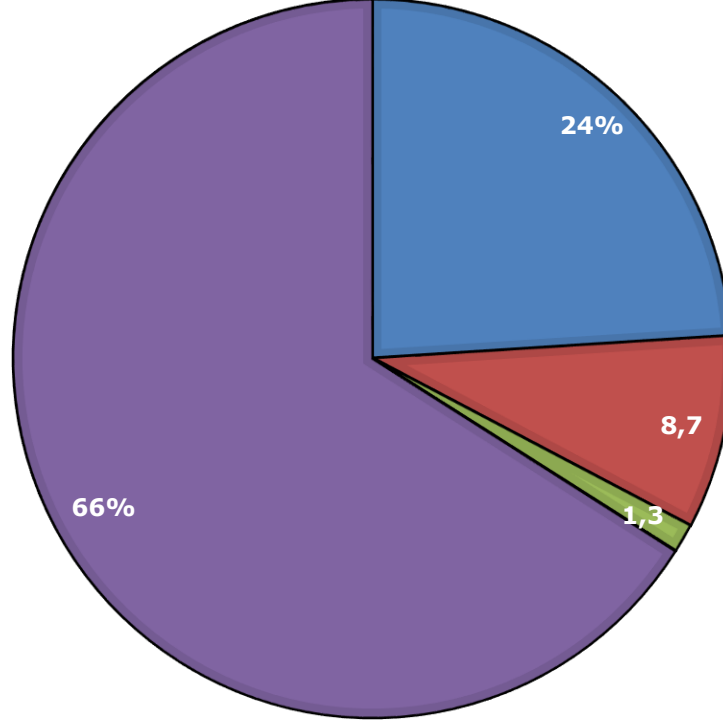

|                     | ERKEK      | KADIN     | TOPLAM     |
|---------------------|------------|-----------|------------|
| Memur               | 86         | 23        | 109        |
| Sürekli İşçi        | 32         | 8         | 40         |
| Firma İşçisi        | 257        | 50        | 307        |
| Sözleşmeli Personel | 5          | -         | 5          |
| <b>Toplam</b>       | <b>380</b> | <b>81</b> | <b>461</b> |

Mustafakemalpaşa Belediyesi'nde çalışanların %82'sini erkekler, 18'sini ise kadınlar oluşturmaktadır.

## **4-PERFORMANS BİLGİLERİ**

### **A-TEMEL POLİTİKA VE ÖNCELİKLER**

2015 - 2019 yılları stratejik planı çerçevesinde planlanan performans programı şeffaf, katılımcı ve hesap verilebilirlik ilkeleri doğrultusunda hazırlanmıştır.

Klasik belediye hizmetlerinden başka daha uzun soluklu bir strateji ve politika izlemek de hedeflenmiştir.Bu nedenle belediyemiz politika ve önceliklerinin başında istihdamı artırmak, çevreyle dost yaşamak, sosyal belediye, kentin tarihi ve kültürel mirasının korunması işlevlendirilmesi ve ilçemizin cazibe merkezi haline getirilmesi yer almaktadır.

Stratejik planda da bu politikaya hizmet edecek önemli projeler geliştirilmiştir.Halkın yaşam kalitesinin iyileştirilmesi ve geliştirilmesi, sosyal problemlerin giderilmesi beşeri gelişme ve sosyal dayanışmanın güçlendirilmesi amacıyla yeşil alanların artırılmasından sanat etkinliklerine kadar birçok boyutta çalışmalar yürütülecektir.

Belediye hizmetlerini sunarken önem verdiğimiz değerlerimiz:

## B-AMAÇ VE HEDEFLER





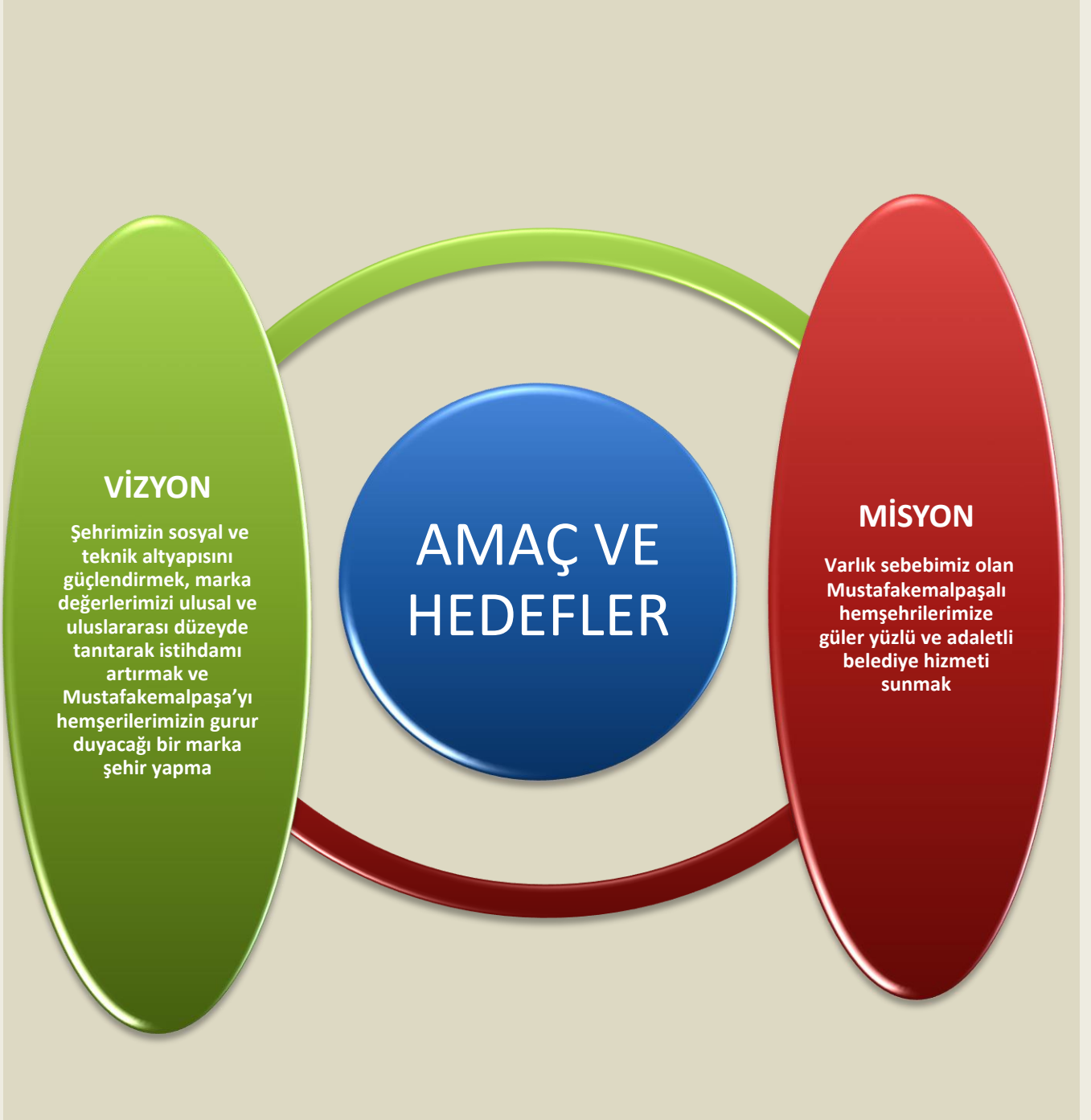

## C-PERFORMANS HEDEF VE GÖSTERGELERİ İLE FAALİYETLER

| MUSTAFAKEMALPAŞA BELEDİYESİ 2019 MALİ YILI HARCAMA BİRİMLERİNE AİT TABLO |  |  |   |  |  |                             |                                 |                                  |
|--|--|--|---|--|--|-----------------------------|---------------------------------|----------------------------------|
| İdare Adı  |  |  |   |  |  |                             |                                 |                                  |
| STRATEJİK ALAN   | STRATEJİK AMAÇ   | STRATEJİK HEDEF  | FAALİYET /PROJE   | FAALİYET PERFORMANS GÖSTERGESİ   | PERFORMANS HEDEFİ  | HEDEF PERFORMANS GÖSTERGESİ | SORUMLU BİRİM/ UYGULAYICI BİRİM | 2019 BÜTÇE/ DIŞ KAYNAK           |
| 5.4.1. Bereketli Mustafakemalpaşa  | <b>İşbirliğiyle istihdamı artıran projeler geliştirmek</b> | <b>1.Hedef: Çiftçiliğin gelişmesine yönelik tesisler yapmak ve girişimleri desteklemek</b> | <b>4 adet tarımsal ürün toplama merkezi kurmak</b>  | İlçemizin tarımsal gelişimini desteklemek ve çiftçiliğin önemini artırabilmek için 4 adet ürün toplama merkezi kurulacaktır. | Ürün toplama merkezi tamamlanma oranı                      | %100                        | Fen İşleri Müdürlüğü            | 250.000<br>DIŞ KAYNAK<br>250.000 |
| 5.4.1. Bereketli Mustafakemalpaşa  | <b>İşbirliğiyle istihdamı artıran projeler geliştirmek</b> | <b>1.Hedef: Çiftçiliğin gelişmesine yönelik tesisler yapmak ve girişimleri desteklemek</b> | <b>2 adet süt toplama merkezi kurmak</b>  | İlçemizde muhtelif mahallelerinde süt toplama merkezi kurulacaktır.  | Süt toplama merkezi tamamlanma oranı                       | 2 adet                      | Fen İşleri Müdürlüğü            | 100.000                          |
| 5.4.1. Bereketli Mustafakemalpaşa  | <b>İşbirliğiyle istihdamı artıran projeler geliştirmek</b> | <b>3.Hedef: Turizmi canlandırmak için tesisler yapmak ve işletmek</b>                      | <b>Turizmi canlandırmak için mevcut sosyal tesiste iyileştirme çalışmaları yapmak ve işletmek</b> | Tümbüldek kaplıcalarında misafirlerimizin faydalanması için sosyal tesis yapılacaktır  | Tümbüldek kaplıcalarındaki sosyal tesisin tamamlanma oranı | %100                        | Fen İşleri Müdürlüğü            | 400.000                          |

|  |   |   |   |  |   |          |                      |  |
|--|---|---|---|--|---|----------|----------------------|--|
| 5.4.1<br>Bereketli<br>Mustafakemalpaşa | <b>İşbirliğiyle istihdamı artıran projeler geliştirmek</b>                  | <b>3.Hedef: Turizmi canlandırmak için tesisler yapmak ve işletmek</b> | <b>Turizm işletmek</b>                                    | Turizmin gelişmesini hızlandırmak için 2019 yılında 1 adet turizm tesisi faaliyete geçirecek. İlçemizde konaklama tesislerinin gelişmesini desteklenecektir. | Turizm tesisinin faaliyete geçirilme oranı        | %40      | Fen İşleri Müdürlüğü | 270.000                                |
| 5.4.3.<br>Sosyal belediye              | <b>Paylaşma ve yardımlaşma bilinciyle sosyal belediyeciliği Geliştirmek</b> | <b>7.Hedef: Sosyal tesisler ve etkinlikler yapmak</b>                 | <b>Pazartesi pazarına sosyal tesis yapmak ve işletmek</b> | Pazartesi pazarına katılı sosyal tesis yapılacak Tesiste otopark, kapalı pazar alanı, düğün salonu, kültür merkezi, çocuk parkı fonksiyonları yer alacaktır. | Pazartesi pazarı sosyal tesisinin tamamlama oranı | 2019 %10 | Fen İşleri Müdürlüğü | 1.250.000                              |
| 5.4.3.<br>Sosyal belediye              | <b>Paylaşma ve yardımlaşma bilinciyle sosyal belediyeciliği Geliştirmek</b> | <b>7.Hedef: Sosyal tesisler ve etkinlikler yapmak</b>                 | <b>İş birliğiyle Su Deposu sosyal tesisini yapmak</b>     | Bursa Büyükşehir Belediyemizle içinde kafeteryası, yemek alanları olan Su Deposu sosyal tesisi yapılacaktır  | Su deposu sosyal tesisinin tamamlanma oranı       | 2019 %25 | Fen İşleri Müdürlüğü | 40.000/<br>DİŞ<br>Kaynak:<br>1.150.000 |

|                           |  |   |   |   |  |           |                                |                         |
|---------------------------|--|---|---|---|--|-----------|--------------------------------|-------------------------|
| 5.4.3.<br>Sosyal belediye | <b>Paylaşma ve yardımlaşma bilinciyle sosyal belediyciliği Geliştirmek</b> | <b>8.Hedef: Eğitim ve spor faaliyetleri desteklemek, mevcut tesisleri yenilemek ve yeni tesisler yapmak</b> | <b>Gençlik ve spor merkezi yapmak ve işletmek</b>         | Bursa Büyükşehir Belediyemiz işbirliğiyle gençlik ve spor merkezi sosyal yaşam alanı yapılacak. Bu tesiste kapalı yüzme havuzu, fitness salonu, sinema ve tiyatro salonu olacaktır. Çevre düzenlemesi yapılacaktır. | Gençlik ve spor merkezinin tamamlama oranı         | 2019 %30  | Fen İşleri Müdürlüğü           | Dış Kaynak<br>6.500.000 |
| 5.4.3.<br>Sosyal belediye | <b>Paylaşma ve yardımlaşma bilinciyle sosyal belediyciliği Geliştirmek</b> | <b>9. Hedef: Yaşlı, bakıma ve yardıma muhtaçların yaşamını Kolaylaştırmak</b>                               | <b>Aşevi hizmeti sunmak</b>                               | Aşevi yapılacaktır. Hemşerilerimizin güvenini kazanacak gıda bağışi toplama sistemi kurulacaktır  | Aşevinin tamamlanma oranı                          | 2019 %100 | Fen İşleri Müdürlüğü           | 1.600,000               |
| 5.4.3.<br>Sosyal belediye | <b>Paylaşma ve yardımlaşma bilinciyle sosyal belediyciliği Geliştirmek</b> | <b>9. Hedef: Yaşlı, bakıma ve yardıma muhtaçların yaşamını kolaylaştırmak</b>                               | <b>Kadın sığınma evi yapmak</b>                           | Kadın sığınma evi yapılacaktır.   | Kadın sığınma evinin tamamlanma oranı.             | 2019 %100 | Sosyal Yardım İşleri Müdürlüğü | 1.000.000               |
| 5.4.3.<br>Sosyal belediye | <b>Paylaşma ve yardımlaşma bilinciyle sosyal belediyciliği Geliştirmek</b> | <b>9. Hedef: Yaşlı, bakıma ve yardıma muhtaçların yaşamını kolaylaştırmak</b>                               | <b>Engelli hemşerilerimize akülü araç yardımı yapmak</b>  | Engelli hemşerilerimize akülü araç yardımı yapılacaktır.Engelli akülü araçları için Adnan Menderes meydanında 1 adet daha şarj noktası oluşturulacaktır..   | Engelli akülü araçları için şarj noktası sayısı    | 2019 %100 | Sosyal Yardım İşleri Müdürlüğü | 20.000                  |
| 5.4.3.<br>Sosyal belediye | <b>Paylaşma ve yardımlaşma bilinciyle sosyal belediyciliği</b>             | <b>9. Hedef: Yaşlı, bakıma ve yardıma muhtaçların</b>   | <b>Rehabilitasyon ve yaşlı bakım evini hizmete sunmak</b> | Rehabilitasyon ve yaşlı bakım evi yapılacaktır. İlgili kurumların işbirliğiyle bu tesis hizmet  | Rehabilitasyon ve yaşlı bakım evi tamamlanma oranı | 2019 %100 | Sosyal Yardım İşleri Müdürlüğü | Dış Kaynak<br>2.000.000 |

|                    |  |   |  |   |  |           |                      |                                   |
|--------------------|--|---|--|---|--|-----------|----------------------|-----------------------------------|
|                    | <b>Geliştirmek</b>   | yaşamını kolaylaştırmak   |  | verecektir  |  |           |                      |                                   |
| 5.4.4. Güzel şehir | <b>Estetik şehirleşme bilinciyle ilçemizi güzelleştirmek</b> | <b>11. Hedef: Kamu kullanım alanlarını yeniden planlamak, kamulaştırma ve kentsel dönüşüm yapmak</b>        | <b>Kapalı otopark sağlamak ve ağır taşıtların şehir dışına kaydırılmasını sağlamak</b> | Büyükşehir Belediyemizle işbirliği çerisinde şehir merkezine katlı otopark yapılması sağlanacak.  | Kapalı otopark tamamlanma oranı                                    | 2019 %100 | Fen İşleri Müdürlüğü | 8.500.000                         |
| 5.4.4. Güzel şehir | <b>Estetik şehirleşme bilinciyle ilçemizi güzelleştirmek</b> | <b>12. Hedef: İşbirliğiyle köprüleri, yolları, trafik levhalarını yenilemek ve yolların bakımını yapmak</b> | <b>İşbirliği ile havai hatların yer altına alınmasını sağlamak</b>                     | Elektrik, telefon gibi havai hatların yer altına alınması sağlanacak. UEDAŞ, Telekom ve Büyükşehir Belediyemizle işbirliği ve eşgüdüm sağlanacaktır.  | Havai hatların yer altına alınması için İşbirliğini sürdürme oranı | %100      | Fen İşleri Müdürlüğü | 0/<br>DIŞ<br>Kaynak:<br>5.000.000 |
| 5.4.4 Güzel şehir  | <b>Estetik şehirleşme bilinciyle ilçemizi güzelleştirmek</b> | <b>12. Hedef: İşbirliğiyle köprüleri, yolları, trafik levhalarını yenilemek ve yolların bakımını yapmak</b> | <b>Yol yapım ve bakım hizmetini sürdürmek</b>  | Her yıl kentin ihtiyaçları tespit edilerek program yapılacaktır. Bu yol yatırım programında belirlenen arazi yollarının mevsimsel bakım onarımı yapılacaktır. Bu programa uyularak bakım, onarım, asfalt ve parke yol yapılacaktır. | Yol yatırım programına uyum oranı                                  | %100      | Fen İşleri Müdürlüğü | 4.000.000                         |
| 5.4.4. Güzel şehir | <b>Estetik şehirleşme bilinciyle ilçemizi güzelleştirmek</b> | <b>12. Hedef: İşbirliğiyle köprüleri, yolları, trafik levhalarını yenilemek ve yolların bakımını yapmak</b> | <b>Fevzidede-Dere Mahallesi köprüsünün yapılmasını sağlamak</b>                        | Büyükşehir Belediyemizin işbirliği ile Fevzidede Mahallesi köprüsü yapılacaktır 3.köprü   | Fevzidede-Dere Mahalle köprüsünün tamamlanma oranı                 | 2019 %10  | Fen İşleri Müdürlüğü | 0/<br>DIŞ<br>Kaynak:<br>5.000.000 |
| 5.4.4. Güzel şehir | <b>Estetik şehirleşme bilinciyle ilçemizi güzelleştirmek</b> | <b>12. Hedef: İşbirliğiyle köprüleri, yolları, trafik levhalarını</b>                                       | <b>Behram - Yalıntaş köprüsünün yapılmasını</b>  | Büyükşehir Belediyemiz işbirliği ile Behram-Yalıntaş köprüsü yapılacaktır   | Behram - Yalıntaş köprüsünün tamamlanma oranı                      | 2019 %100 | Fen İşleri Müdürlüğü | 0/<br>DIŞ<br>Kaynak:<br>7.500.000 |

|                    |  |   |  |   |   |           |                      |                          |
|--------------------|--|---|--|---|---|-----------|----------------------|--------------------------|
|                    |  | yenilemek ve yolların bakımını yapmak   | sağlamak   |   |   |           |                      |                          |
| 5.4.4. Güzel şehir | <b>Estetik şehirleşme bilinciyle ilçemizi güzelleştirmek</b> | <b>13. Hedef:</b> İşbirliğiyle kamu hizmet binalarının yapılmasını ve alt yapının yenilenmesini sağlamak  | <b>Şehirlerarası otobüs terminali yapılmasını sağlamak</b>             | Büyükşehir Belediyemizle işbirliği içerisinde otobüs terminali yapılması sağlanacaktır.   | Otobüs terminalinin tamamlanma oranı                        | %100      | Fen İşleri Müdürlüğü | 0/ DİŞ Kaynak: 5.000.000 |
| 5.4.4. Güzel şehir | <b>Estetik şehirleşme bilinciyle ilçemizi güzelleştirmek</b> | <b>13. Hedef:</b> İşbirliğiyle kamu hizmet binalarının yapılmasını ve alt yapının yenilenmesini sağlamak  | <b>İçme suyu gölet projesinin yapılmasını sağlamak</b>                 | Büyükşehir Belediyemizle işbirliği ile içme suyu gölet projesinin yapılması sağlanacak.   | İçme suyu gölet projesinin tamamlanma Oranı                 | %40 BUSKİ | Fen İşleri Müdürlüğü | 0/ DİŞ Kaynak: 4.000.000 |
| 5.4.4. Güzel şehir | <b>Estetik şehirleşme bilinciyle ilçemizi güzelleştirmek</b> | <b>13. Hedef:</b> İşbirliğiyle kamu hizmet binalarının yapılmasını ve alt yapının yenilenmesini sağlamak  | <b>Altyapı çalışmalarının tamamlanmasını sağlamak</b>                  | Büyükşehir Belediyemizle işbirliği ile ön anlaşmaları yapılmış altyapı çalışmalarının tamamlanması sağlanacak. Doğalgaz altyapısının kalan kısmının tamamlanmasını sağlanacaktır                                | Alt yapı doğalgaz çalışmalarının tamamlanma oranı           | %25 AKSA  | Fen İşleri Müdürlüğü | 0/ DİŞ Kaynak: 300.000   |
| 5.4.4. Güzel şehir | <b>Estetik şehirleşme bilinciyle ilçemizi güzelleştirmek</b> | <b>14. Hedef:</b> Kirmasti Deresini Güzelleştiriyoruz projesini, dere ıslah çalışmalarını, tematik parkları ve yeşil alanların bakımını yaparak | <b>Kirmasti Deresini Güzelleştiriyoruz projesinin 1.etabını yapmak</b> | Kirmasti Deresini Güzelleştiriyoruz projesinin 1. etabında kule restoran yapılacaktır. Bu proje şehrin marka değerlerinde biri haline getirilecektir.Yürüyüş yolu, bitkilendirme ve bağlantı yolları yapılacak. | Kirmasti Deresini Güzelleştiriyoruz 1.etap Tamamlanma oranı | %100      | Fen İşleri Müdürlüğü | DİŞ Kaynak: 7.000.000    |

|                    |  |  |   |   |  |  |                             |         |
|--------------------|--|--|---|---|--|--|-----------------------------|---------|
|                    |  | şehrimizi güzelleştirmek   |   |   |  |  |                             |         |
| 5.4.4. Güzel şehir | <b>Estetik şehirleşme bilinciyle ilçemizi güzelleştirmek</b> | 14. <b>Hedef:</b> Kırmasti Deresini Güzelleştiriyoruz projesini, dere ıslah çalışmalarını, tematik parkları ve yeşil alanların bakımını yaparak şehrimizi güzelleştirmek | <b>Çevre Düzenlemesi projesinin 2.etabını yapmak</b>                | Kırmasti Deresini Güzelleştiriyoruz projesinin 2. etabında kule restoran yapılacaktır. Bu proje şehrin marka değerlerinde biri haline Getirilecektir.Yürüyüş yolu, bitkilendirme ve bağlantı yolları yapılacak.   | Çevre Düzenlemesi yapılacaktır. 2.etap Tamamlanma oranı  | % 100                                  | Fen İşleri Müdürlüğü        | 350.000 |
| 5.4.4. Güzel şehir | <b>Estetik şehirleşme bilinciyle ilçemizi güzelleştirmek</b> | 14. <b>Hedef:</b> Kırmasti Deresini Güzelleştiriyoruz projesini, dere ıslah çalışmalarını, tematik parkları ve yeşil alanların bakımını yaparak şehrimizi güzelleştirmek | <b>Dere ıslahı çalışmaları yapmak</b>                               | Kırmasti Deresini Güzelleştiriyoruz projesi kapsamında dere ıslahı çalışmaları yapılacaktır<br><br>Etüd Proje   | Kırmasti Deresi dere ıslahı çalışmaları tamamlanma oranı | %25 YAPILDI D.S.İ. PROJE TESLİM EDİLDİ | Fen İşleri Müdürlüğü D.S.İ. | 200.000 |
| 5.4.4. Güzel şehir | <b>Estetik şehirleşme bilinciyle ilçemizi güzelleştirmek</b> | 14. <b>Hedef:</b> Kırmasti Deresini Güzelleştiriyoruz projesini, dere ıslah çalışmalarını, tematik parkları ve yeşil alanların bakımını yaparak şehrimizi güzelleştirmek | <b>Tematik parklar yapmak ve yeşil alanların bakımını sürdürmek</b> | Temalı kent parklar yapılacaktır. Yeşil alanların bakımı sürdürülecektir. Parkların aydınlatma sorunu çözülecektir. Fevzidede Mahallesinde hobi bahçeleri (200 m <sup>2</sup> 'lik alanlar halinde) yapılacaktır. | Üretilen yeşil alan büyüklüğü                            | 50 dönüm                               | Fen İşleri Müdürlüğü        | 300.000 |

|                          |  |  |   |   |   |     |                      |                                    |
|--------------------------|--|--|---|---|---|-----|----------------------|------------------------------------|
| 5.4.6.<br>Gelişen insan: | <b>Tarihimize sahip çıkarak kültürel tesisler yapmak ve etkinlikler Düzenlemek</b> | <b>17. Hedef: Kültürel tesisleri yenilemek, yeni tesisler yapmak</b> | <b>Eski okul binalarını kültür merkezi olarak düzenlemek:</b> | Köylerde, yeni mahallelerimizde eski okul binaları kültür merkezi olarak düzenlenecektir. Eski okul binalarının mülkiyet tahsisi Sağlanacaktır. | Düzenlenecek okul sayısı                | 2   | Fen İşleri Müdürlüğü | 100.000                            |
| 5.4.6.<br>Gelişen insan: | <b>Tarihimize sahip çıkarak kültürel tesisler yapmak ve etkinlikler Düzenlemek</b> | <b>17. Hedef: Kültürel tesisleri yenilemek, yeni tesisler yapmak</b> | <b>Camilerimizin çevre düzenlemesini yapmak</b>               | Önceliklendirilerek cami çevre düzenlemesi yapılacaktır   | Çevre düzenlemesi yapılacak cami sayısı | 3   | Fen İşleri Müdürlüğü | 150.000                            |
| 5.4.6.<br>Gelişen insan: | <b>Tarihimize sahip çıkarak kültürel tesisler yapmak ve etkinlikler Düzenlemek</b> | <b>17. Hedef: Kültürel tesisleri yenilemek, yeni tesisler yapmak</b> | <b>Uğur böceği kültür merkezleri yapmak</b>                   | Mahallelere uğur böceği kültür merkezleri yapılacaktır  | Tamamlanma Oranı                        | 1   | Fen İşleri Müdürlüğü | 50.000                             |
| 5.4.6.<br>Gelişen insan: | <b>Tarihimize sahip çıkarak kültürel tesisler yapmak ve etkinlikler Düzenlemek</b> | <b>17. Hedef: Kültürel tesisleri yenilemek, yeni tesisler yapmak</b> | <b>Kent Müzesi yapmak</b>                                     | Marka değerlerimizin tanıtıldığı Kent Müzesi yapılacaktır.  | Kent Müzesi yapılması                   | %35 | Fen İşleri Müdürlüğü | 200,000                            |
| 5.4.6.<br>Gelişen insan: | <b>Tarihimize sahip çıkarak kültürel tesisler yapmak ve etkinlikler Düzenlemek</b> | <b>17. Hedef: Kültürel tesisleri yenilemek, yeni tesisler yapmak</b> | <b>Mahalle konakları yapmak</b>                               | Büyükşehir Belediyemizle işbirliği ile mahalle konakları yapılması sağlanacak.  | Yapılacak mahalle konağı sayısı         | 4   | Fen İşleri Müdürlüğü | 300.000/<br>DIŞ Kaynak:<br>600.000 |



|                                      |  |  |  |  |  |     |                              |         |
|--------------------------------------|--|--|--|--|--|-----|------------------------------|---------|
| 5.4.6.<br>Gelişen insan:             | <b>Tarihimize sahip çıkarak kültürel tesisler yapmak ve etkinlikler Düzenlemek</b> | <b>18. Hedef: Tarihi ve kültürel değerleri yaşatmak ve korumak</b>   | <b>Tarihi binaların dış cephe sağlıklılaştırma ve restorasyon çalışmalarını yapmak</b> | Kent merkezi ve tarihi dokunun bulunduğu alanlarda bina dış cephe sağlıklılaştırma çalışmaları yapılacak. Büyükşehir Belediyesi, Valilik ve Tarihi Kentler Birliği işbirliği ile çalışılacaktır  | Restorasyon yapılan / cephe sağlıklılaştırılan bina sayısı   | 1   | Fen İşleri Müdürlüğü         | 150.000 |
| 5.4.1.<br>Bereketli Mustafakemalpaşa | <b>İşbirliği İstihdamı artıran projeler geliştirmek</b>                            | <b>11.Hedef: Sanayinin gelişmesine yönelik imar planlarını yenilemek, kamulaştırma yapmak ve sanayi tesislerinin yapılmasını desteklemek</b> | <b>Organize sanayi bölgesinde ilave imar planı yapmak</b>                              | İmar plan revizyonları ve tadilatları bütünlük içerisinde yapılacak. Geliştirilen projelere ve ihtiyaca göre kamulaştırma, ihdas, takas yola terk imar uygulamaları yapılacaktır. Bu işlemlerde kent estetiği ve hız ön planda tutulacaktır. | Organize sanayi bölgesinde ilave imar planı tamamlanma oranı | 50% | İmar ve Şehircilik Müdürlüğü | 200.000 |
| 5.4.1.<br>Bereketli Mustafakemalpaşa | <b>İşbirliği İstihdamı artıran projeler geliştirmek</b>                            | <b>11.Hedef: Sanayinin gelişmesine yönelik imar planlarını yenilemek, kamulaştırma yapmak ve sanayi tesislerinin yapılmasını desteklemek</b> | <b>Lojistik Park ve Antrepo yapmak</b>   | <b>Sanayinin gelişmesine yönelik imar planlarını yenilemek, kamulaştırma yapmak ve sanayi tesislerinin yapılmasını desteklemek</b>   | Lojistik Park ve Antrepo tamamlanma oranı                    | 20% | İmar ve Şehircilik Müdürlüğü | 100.000 |

|                                      |   |  |   |  |  |              |                                     |         |
|--------------------------------------|---|--|---|--|--|--------------|-------------------------------------|---------|
| 5.4.4.<br>Güzel şehir                | <b>Estetik şehirleşme bilinciyle ilçemizi güzelleştirmek</b>  | <b>11.Hedef: Kamu kullanım alanlarını yeniden planlamak, kamulaştırma ve kentsel dönüşüm yapmak</b>                              | <b>Bütünlük içerisinde imar plan tadilatlarını, revizyonlarını ve uygulamalarını yapmak</b> | İmar plan revizyonları ve tadilatları bütünlük içerisinde yapılacak. Geliştirilen projelere ve ihtiyaca göre kamulaştırma, ihdas, takas yola terk imar uygulamaları yapılacaktır. Bu işlemlerde kent estetiği ve hız ön planda tutulacaktır. | İmar plan uygulamaları   | 60%          | İmar ve Şehircilik Müdürlüğü        | 500.000 |
| 5.4.4.<br>Güzel şehir                | <b>Estetik şehirleşme bilinciyle ilçemizi güzelleştirmek ve kentin gelişimine yönelik hizmetler</b> | <b>15.Hedef: İlçenin yer altı kaynaklarını harekete geçirmek</b>   | <b>İlçenin enerji ihtiyacını karşılamak üzere jeotermal kaynakların araştırılması</b>       | İlgili kurum ve kuruluşlarca araştırma faaliyetleri ve sondaj çalışması  | Tümbüldek kaplıcaları sondaj derinliği ve debinin artırılması veya bölgede ilave sondaj tamamlanma oranı | 20%          | İmar ve Şehircilik Müdürlüğü        | 500.000 |
| 5.4.7.<br>Güçlü belediye             | <b>Güler yüzlü hizmet anlayışıyla hızlı hizmet sunmak</b>   | <b>21.Hedef: Hizmetlerin verimliliğini arttırmak için teknolojik imkânlardan faydalanmak ve fiziksel alt Yapıyı güçlendirmek</b> | <b>Kent bilgi sistemini güncellemek:</b>  | Coğrafi ve kent bilgi sisteminin mahalleye dönüşen köyleri kapsayacak şekilde güncelleştirilecektir. Kent ve coğrafi bilgi sisteminin Kullanımı konusunda personele eğitim verilecektir.   | Kent bilgi sistemini güncelleme oranı  | 100%         | İmar ve Şehircilik İşleri Müdürlüğü | 100.000 |
| 5.4.1.<br>Bereketli Mustafakemalpaşa | <b>İşbirliğiyle istihdamı artıran projeler geliştirmek</b>  | <b>2.Hedef: Mesleki beceriyi ve istihdamı artırmaya yönelik stratejiler geliştirmek</b>  | <b>Meslek edindirme kursları düzenlemek</b>   | İşsizliği azaltmak için meslek edindirme kursları düzenlenecektir  | Düzenlenen meslek kursu sayısı   | 30 adet kurs | Kültür İşleri Müdürlüğü             | 750.000 |

|                           |  |   |   |   |   |        |                         |         |
|---------------------------|--|---|---|---|---|--------|-------------------------|---------|
| 5.4.3.<br>Sosyal belediye | <b>Paylaşma ve yardımlaşma bilinciyle sosyal belediyeciliği Geliştirmek</b>        | <b>8. Hedef: Eğitim ve sportif faaliyetleri desteklemek, mevcut tesisleri yenilemek ve yeni tesisler yapmak</b> | <b>Sporu desteklemeye yönelik tesisler yapmak ve sportif faaliyetler düzenlemek</b> | Hemşerilerimizin beden sağlığını korumaları ve geliştirmeleri için spor alanı oluşturulacak, gerekli ekipmanlar yerleştirilecek ve sportif faaliyetler düzenlenecektir. En az 3 sportif faaliyet düzenlenecektir  | Sportif faaliyet düzenleme sayısı                             | 3 adet | Kültür İşleri Müdürlüğü | 45.000  |
| 5.4.6.<br>Gelişen insan:  | <b>Tarihimize sahip çıkarak kültürel tesisler yapmak ve etkinlikler Düzenlemek</b> | <b>18. Hedef: Tarihi ve kültürel değerleri yaşatmak ve korumak</b>  | <b>Tarihi ve kültürel değerlerle ilgili konferans düzenlenmek</b>                   | Tarihi ,sosyal ve kültürel değerlerle ilgili sempozyum ve konferans düzenlenecektir. Sempozyum ve Konferansa önemli şahsiyetler, sanatçılar, siyasetçiler ve tarihçilerin katılması sağlanacaktır.<br><br>-Belediye Akademisi oluşturarak Gençlerin edebiyat,sanat duygularını geliştirmek ve ulusal ve uluslar arası entellektüel sanatçılarla öğrencileri buluşturmak | Tarihi, sosyal ve kültürel değerlerle ilgili Konferans sayısı | 3      | Kültür İşleri Müdürlüğü | 100.000 |

|                          |  |   |   |   |  |      |                         |         |
|--------------------------|--|---|---|---|--|------|-------------------------|---------|
| 5.4.6.<br>Gelişen insan: | <b>Tarihimize sahip çıkarak kültürel tesisler yapmak ve etkinlikler Düzenlemek</b> | <b>19.Hedef:</b><br>Hemşerilerimize sanatsal beceri kazandırmak ve kültürel etkinlikler düzenlemek  | <b>Çocuklara ve gençlere yönelik tiyatro gösterileri, sosyal ve kültürel etkinlikler düzenlemek</b> | Çocuklara yönelik tiyatro gösterileri düzenlenecek. Çocuk ve gençlerimizin zihinsel, sosyal ve kültürel gelişmesine katkı sağlayacak etkinlikler düzenlenecektir. | Tiyatro gösteri / etkinlik sayısı          | 5    | Kültür İşleri Müdürlüğü | 25.000  |
| 5.4.6.<br>Gelişen insan: | <b>Tarihimize sahip çıkarak kültürel tesisler yapmak ve etkinlikler Düzenlemek</b> | <b>19.Hedef:</b><br>Hemşerilerimize sanatsal beceri kazandırmak ve kültürel etkinlikler düzenlemek  | <b>Konserler düzenlemek</b>   | Hemşehrilerimizin beklentilerine göre konserler düzenlenecektir.  | Konser sayısı                              | 3    | Kültür İşleri Müdürlüğü | 80.000  |
| 5.4.6.<br>Gelişen insan: | <b>Tarihimize sahip çıkarak kültürel tesisler yapmak ve etkinlikler Düzenlemek</b> | <b>19.Hedef:</b><br>Hemşerilerimize sanatsal beceri kazandırmak ve kültürel etkinlikler düzenlemek  | <b>Şiir dinletisi düzenlemek</b>  | Kültürel değerlerimizi geliştirmek için her yıl şiir dinletisi düzenlenecektir.   | Şiir dinletisi sayısı                      | 1    | Kültür İşleri Müdürlüğü | 25.000  |
| 5.4.8.<br>Marka şehir    | <b>İlçemizin marka değerlerini geliştirmek</b>                                     | <b>24.Hedef:</b><br>İlçemizin marka değerlerinin ulusal ve uluslar arası düzeyde bilinirliğini arttırmak için işbirliği ile etkinlikler düzenlemek. | <b>Marka değerleri tanıtmak</b>   | Tanıtım dokümanları hazırlanacak. Sosyal ağlar ve mobil aplikasyon uygulamaları etkin kullanılarak tanıtım yapılacaktır.  | Marka değerlerin tanıtımını sürdürme oranı | 100% | Kültür İşleri Müdürlüğü | 10.000  |
| 5.4.8.<br>Marka şehir    | <b>İlçemizin marka değerlerini geliştirmek</b>                                     | <b>24.Hedef:</b><br>İlçemizin marka değerlerinin ulusal ve uluslar arası düzeyde bilinirliğini  | <b>Festival düzenlemek</b>  | Mustafakemalpaşa ilçesinin kurtuluşu kutlama etkinlikleri kapsamında çeşitli festivaller yapılacaktır. Havacılık, Yağlı Güreş,                                    | Festival sayısı                            | 4    | Kültür İşleri Müdürlüğü | 250.000 |

|                              |  |  |  |  |  |     |                           |           |
|------------------------------|--|--|--|--|--|-----|---------------------------|-----------|
|                              |  | arttırmak için işbirliği ile etkinlikler düzenlemek.   |  | Çeltikçi yağlı biber, Tatkavaklı domates, Mustafakemalpaşa tatlısı, etkinlikler düzenlenecektir. Bu festivallerde marka değerlerimizin tanıtımı, çiftçiliğin özendirilmesi ve tarımsal ürün tanıtımı destekleyen etkinlikler yapılacaktır. |  |     |                           |           |
| 5.4.8. Marka şehir           | <b>İlçemizin marka değerlerini geliştirmek</b>   | <b>24.Hedef:</b> İlçemizin marka değerlerinin ulusal ve uluslar arası düzeyde bilinirliğini arttırmak için işbirliği ile etkinlikler düzenlemek. | <b>Tarım fuarı düzenlemek:</b>         | Bursa Büyükşehir Belediyemizle birlikte Pazartesi Pazar alanında tarım fuarı düzenlenecek. Fuar katılımı özendirilecek ve bilinirliğini arttıracak yöntemler geliştirilecektir. İlçemizin marka unsurları fuarda ön plana çıkartılacaktır. | Tarım fuarı sayısı                       | 1   | Kültür İşleri Müdürlüğü   | 25.000    |
| 5.4.2. Çevreyle dost yaşayan | <b>Temizlik hizmetini geliştirerek sürdürmek</b> | <b>5.Hedef:</b> Çöp toplamahizmetinin memnuniyetini arttırmak  | <b>Çöp toplama hizmetini sürdürmek</b> | Merkez mahalle ana arterler rutin süpürülecek. Piknik alanlarında ve pazar yerlerinde çöp poşeti dağıtılacak. Mevcut çöp konteynırlar rutin temizlenecek. Yeni   | Çöp toplama hizmetinden memnuniyet oranı | %75 | Temizlik İşleri Müdürlüğü | 5.000.000 |

|  |   |   |  |   |   |        |                                 |            |
|--|---|---|--|---|---|--------|---------------------------------|------------|
|  |   |   |  | mahalle olan bölgeler dahil çöp toplama hizmetinin memnuniyeti takip edilecektir.   |   |        |                                 |            |
| 5.4.2.<br>Çevreyle dost<br>yaşayan     | <b>Temizlik hizmetini geliştirerek sürdürmek</b>  | <b>6. Hedef: Geri dönüşüm bilincini artırmak ve tüm mahallelerde geri dönüşüm katığı toplamak</b>         | <b>Geri dönüşüm hizmet altyapısını geliştirmek</b> | Gerekli donanım, ekipman ile geri dönüşüm hizmeti sürdürülecek. Geri dönüşüme yönelik bilinçlendirme çalışmaları yapılacaktır.  | Geri dönüşümle ilgili düzenlenen seminer sayısı   | 3 adet | Temizlik İşleri Müdürlüğü       | 50.000     |
| 5.4.5.<br>Sağlıklı toplum              | <b>Zabıta hizmetlerini etkinleştirerek vehemşerilerimizi bilinçlendirerek toplumun sağlıklı yaşamasına katkı sağlamak</b> | <b>16.Hedef: Toplumunu bilinçlendirmek için etkinlikler düzenlemek</b>                                    | <b>Çevre gününü kutlamak</b>                       | Her yıl 5 Haziranda çevre günü kutlaması yapılacaktır. Çevre temizliği konusunda halkı bilinçlendirme çalışmaları yürütülecek, seminerler düzenlenecektir.                  | Çevreyle ilgili seminer ve etkinlik sayısı        | 5 adet | Temizlik İşleri Müdürlüğü       | 10.000     |
| 5.4.1<br>Bereketli<br>Mustafakemalpaşa | <b>İşbirliğiyle istihdamı artıran projeler geliştirmek</b>  | <b>23.Hedef: Belediye gelirlerini artırmaya yönelik projeler geliştirmek ve ilgili tesisleri işletmek</b> | <b>Akaryakıt istasyonlarını işletmek</b>           | Belediyemizin işletmiş olduğu ve yeni yapılması planlanan akaryakıt istasyonları işletilecektir. İşletme kapasitesini artırıcı çalışmalar yapıp gelişmesi desteklenecektir. | Akaryakıt istasyonları işletmesini sürdürme oranı | %100   | İşletme ve İştirakler Müdürlüğü | 32.333,000 |
|  |   |   |  |   |   |        |                                 |            |

|  |   |   |  |  |  |        |                                 |           |
|--|---|---|--|--|--|--------|---------------------------------|-----------|
| 5.4.1<br>Bereketli<br>Mustafakemalpaşa | <b>İşbirliğiyle istihdamı artıran projeler geliştirmek</b>                  | <b>24.Hedef: Turizmi canlandırmak için tesisler yapmak ve işletmek</b>  | <b>Turizm tesisinin faaliyete geçirilmesi</b>                                    | Turizmin gelişmesini hızlandırmak için 2017 yılında faaliyete geçecek olan turizm tesisi işletmesini sürdürülerek turizmin gelişmesi desteklenecektir.                 | Turizm tesisi işletmek.                        | %100   | İşletme ve İştirakler Müdürlüğü | 1.425.000 |
| 5.4.3<br>Sosyal Belediye               | <b>Paylaşma ve Yardımlaşma Bilinciyle Sosyal Belediyeciliği Geliştirmek</b> | <b>8.Hedef: Eğitim ve Sportif Faaliyetleri Desteklemek, Mevcut Tesisleri Yenilemek ve Yeni Tesisler Yapmak</b>  | <b>Sporu Desteklemeye Yönelik Tesisler Yapmak</b>                                | Hemşerilerimizin Beden Sağlığını Korumaları Ve Geliştirmeleri İçin Spor Alanı Oluşturulacak, Gerekli Ekipmanlar Yerleştirilecektir.                                    | Spor Tesisi Sayısı                             | 1 adet | Park Bahçeler Müdürlüğü         | 300.000   |
| 5.4.4<br>Güzel Şehir                   | <b>Estetik Şehirleşme Bilinciyle İlçemizi Güzelleştirmek</b>                | <b>12.Hedef: İşbirliğiyle Köprüleri, Yolları, Trafik Levhalarını Yenilemek ve Yolların Bakımını Yapmak</b>  | <b>Şehir İçi Ana Arterlere Oturma Bankları, Şehri Simgeleyen Unsurlar Yapmak</b> | Şehir İçi Tüm Ana Arterlere Oturma Bankları Yapılacaktır   | Ana Arterlerde Oturma Bankları Tamamlama Oranı | %25    | Park Bahçeler Müdürlüğü         | 125.000   |
| 5.4.4<br>Güzel Şehir                   | <b>Estetik Şehirleşme Bilinciyle İlçemizi Güzelleştirmek</b>                | <b>14.Hedef: Kirmasti Deresini Güzelleştiriyoruz Projesini, Dere Islah Çalışmalarını, Tematik Parkları Ve Yeşil Alanların Bakımını Yaparak Şehrimizi Güzelleştirmek</b> | <b>Tematik Parklar Yapmak ve Yeşil Alanların Bakımını Sürdürmek</b>              | Temalı Kentparklar Yapılacaktır. Yeşil Alanların Bakımı Sürdürülecektir. Parkların Aydınlatma Sorunu Çözülecektir. Fevzidede Mahallesinde Hobi Bahçeleri Yapılacaktır. | Kentpark Tamamlama Oranı                       | %20    | Park Bahçeler Müdürlüğü         | 100.000   |
| 5.4.4<br>Güzel Şehir                   | <b>Estetik Şehirleşme Bilinciyle</b>  | <b>14.Hedef: Kirmasti Deresini Güzelleştiriyoruz</b>  | <b>Fidan Üretimini Sürdürmek</b>   | Verimlilik Unsurları Dikkate Alınarak Fidan Üretimi Sürdürülecektir  | Fidan Üretimi Sürdürme Oranı                   | %100   | Park Bahçeler Müdürlüğü         | 50.000    |

|                           |  |   |   |  |   |        |                         |        |
|---------------------------|--|---|---|--|---|--------|-------------------------|--------|
|                           | <b>İlçemizi Güzelleştirmek</b>   | Projesini, Dere Islah Çalışmalarını, Tematik Parkları Ve Yeşil Alanların Bakımını Yaparak Şehrimizi Güzelleştirmek  |   |  |   |        |                         |        |
| 5.4.4<br>Güzel Şehir      | <b>Estetik Şehirciye Bilinciyle İlçemizi Güzelleştirmek</b>  | 14.Hedef: KirmastıDeresini Güzelleştiriyoruz Projesini, Dere Islah Çalışmalarını, Tematik Parkları Ve Yeşil Alanların Bakımını Yaparak Şehrimizi Güzelleştirmek | <b>Çocuk Oyun Alanı Yapmak ve Oyun Alanlarını Yenilemek</b> | Mahallelere Çocuk Alanları Yapılacaktır. Eskiye ve Güvenlik Riski Taşıyan Oyun Grubu Yenilecektir.   | Yenilenen/Yeni Alınan Çocuk Oyun Alanı Sayısı | 1 adet | Park Bahçeler Müdürlüğü | 50.000 |
| 5.4.5.<br>Sağlıklı toplum | <b>Zabıta hizmetlerini etkinleştirerek ve hemşerilerimizi bilinçlendirerek toplumun sağlıklı yaşamasına katkı sağlamak</b> | 15. Hedef: Belediyemiz sorumluluğundaki tüm işyerlerini belirli periyotlarda denetlemek ve toplum sağlığı için tesisler yapmak                                  | <b>İşyerlerini denetlemek ve zabıta hizmeti sunmak</b>      | İşyerlerinin denetlenmesi için; yıllık denetim planları oluşturulacak ve uygulanacaktır. Şikayetlerin denetlenmesi, üretim ve hijyen konusunda başarılı olan firmalara plaket verilecektir | Örnek işyeri sayısı                           | % 10   | Zabıta Müdürlüğü        | 5.000  |
| 5.4.5.<br>Sağlıklı toplum | <b>Zabıta hizmetlerini etkinleştirerek ve hemşerilerimizi bilinçlendirerek</b>   | 15.Hedef: Belediyemiz sorumluluğundaki tüm işyerlerini belirli  | <b>Hayvan barınağının kapasitesini arttırmak</b>            | Mevcut hayvan barınağının genişletme çalışmalarını yapılacaktır. Teknik ve insan kaynağının  | Hayvan barınağının kapasite artış oranı       | 5%     | Zabıta Müdürlüğü        | 15.000 |



|                           |  |  |  |  |   |        |                                      |        |
|---------------------------|--|--|--|--|---|--------|--------------------------------------|--------|
|                           | <b>toplumun sağlıklı yaşamasına katkı sağlamak</b>   | <b>periyotlarda denetlemek ve toplum sağlığı için tesisler yapmak</b>  |  | yeterliliği sağlanacaktır  |   |        |                                      |        |
| 5.4.5.<br>Sağlıklı toplum | <b>Zabıta hizmetlerini etkinleştirerek ve hemşerilerimizi bilinçlendirerek toplumun sağlıklı yaşamasına katkı sağlamak</b> | <b>16.Hedef: Toplumunu bilinçlendirmek için etkinlikler düzenlemek</b> | <b>Zararlı madde kullanımı konusunda aileleri bilinçlendirmek:</b>                       | Zararlı madde, uyuşturucu kullanımına yönelik aileleri bilinçlendirme amacıyla seminer düzenlenecek.   | Zararlı madde kullanımına yönelik seminer ve etkinlik sayısı                        | 1 adet | Zabıta Müdürlüğü                     | 5.000  |
| 5.4.7.<br>Güçlü belediye  | <b>Güler yüzlü hizmet anlayışıyla hızlı hizmet sunmak</b>  | <b>22.Hedef: Personelimizin bilgi ve beceri düzeyini arttırmak</b>     | <b>Belediye yetkililerine ve personelimize yönelik eğitimler, seminerler düzenlemek:</b> | Belediye yetkililerinin ve personelimizin kişisel gelişimi için eğitim ve seminerler düzenlenecektir. Bu seminerlerde iletişim teknikleri, zaman yönetimi, performans yönetimi, bilgisayar kullanımı konuları ön planda olacaktır. Yıllık eğitim planları yapılacaktır | Belediye yetkilileri ve personelimize yönelik Düzenlenen eğitim veya seminer sayısı | 1 adet | İnsan Kaynakları ve Eğitim Müdürlüğü | 70.000 |
| 5.4.7.<br>Güçlü belediye  | <b>Güler yüzlü hizmet anlayışıyla hızlı hizmet sunmak</b>  | <b>22.Hedef: Personelimizin bilgi ve beceri düzeyini arttırmak</b>     | <b>Personelimize yönelik sosyal etkinlik düzenlemek</b>                                  | Personel memnuniyetini arttırmak amacıyla sosyal etkinlikler düzenlenecektir.  | Personele yönelik sosyal etkinlik sayısı  | 1      | İnsan Kaynakları ve Eğitim Müdürlüğü | 40.000 |

|                          |   |   |  |   |   |      |                            |              |
|--------------------------|---|---|--|---|---|------|----------------------------|--------------|
| 5.4.7<br>Güçlü Belediye  | <b>Güler yüzlü hizmet anlayışıyla hızlı hizmet sunmak</b> | <b>22.Hedef: personelimizin bilgi ve beceri düzeyini arttırmak</b>  | <b>Personelimizin teknoloji ve bilgisayar kullanma kabiliyetini güçlendirmek</b> | Personelimizin teknoloji ve bilgisayar kullanma kabiliyeti güçlendirilecektir. Bunun için ihtiyaç duyulan personel niteliğini tespit etmek için iş analizi yapılacak nitelikli personel ihtiyacını karşılama yöntemi belirlenecektir.   | İş analizine uyum oranı                                   | %100 | İnsan Kaynakları Müdürlüğü | 40.000       |
| 5.4.7.<br>Güçlü belediye | <b>Güler yüzlü hizmet anlayışıyla hızlı hizmet sunmak</b> | <b>20.Hedef: İç kontrol sistemini geliştirmek, risk yönetimi yapmak ve hızlı hizmet sunmak</b>              | <b>Bütçe gelir tahminlerini gerçekleştirme oranını yükseltmek</b>                | Bütçe gelir tahminlerinin gerçekleşme oranı 3 aylık dönemlerde takip edilecek ve gerekli önlemler alınarak gerçekleşme oranı Yükseltilecektir.  | Yıllık gelir bütçe tahminlerinin gerçekleşme oranı        | 80%  | Mali Hizmetler Müdürlüğü   | 6.000        |
| 5.4.8.<br>Marka şehir    | <b>İlçemizin marka değerlerini geliştirmek</b>            | <b>23. Hedef: Belediye gelirlerini arttırmaya yönelik projeler geliştirmek ve ilgili tesisleri işletmek</b> | <b>Taşınmaz mal envanterini güncellemek:</b>                                     | Taşınmaz mal yönetmeliğinde göre taşınmaz envanteri güncellenecektir. Dilekçelere istibnaden Taşınmazların kiraya verilmesi,Meclis kararı ile satışına karar verilen Taşınmazların satışının yapılması,Taşınmazların izinsiz ve Bedelsiz kullanımın önlenmesi,Taşınmazların 5 yıllık kamulaştırma programına alınması | Taşınmaz mal envanterini güncelleme ve kamulaştırma oranı | 100% | Emlak İstimlâk Müdürlüğü   | 1.155.100,00 |
| 5.4.7.<br>Güçlü belediye | <b>Güler yüzlü hizmet anlayışıyla hızlı</b>               | <b>22.Hedef: Personelimizin bilgi ve beceri</b>   | <b>Personelimizin bilgi ve beceri düzeyini</b>                                   | Personelimizin teknoloji ve bilgisayar kullanma kabiliyeti  | İş analizine uyum oranı                                   | 100% | Yazı İşleri Müdürlüğü      | 10.000,00    |

|                       |   |   |  |  |  |       |                            |         |
|-----------------------|---|---|--|--|--|-------|----------------------------|---------|
|                       | <b>hizmet sunmak</b>                                      | <b>düzeyini arttırmak</b>                           | <b>arttırmak</b>   | güçlendirilecektri. Bunun için ihtiyaç duyulan personel niteliğini tespit etmek için iş analizi yapılacak nitelikli personel ihtiyacını karşılama yöntemi belirlenecektir. |  |       |                            |         |
| 5.4.7. Güçlü belediye | <b>Güler yüzlü hizmet anlayışıyla hızlı hizmet sunmak</b> | Kültürel birikimlerin gelecek nesillere aktarılması | Değer katanlar 2 Belgeseli hazırlamak                                      | İlçemize değer katan vatandaşlarımızın hikayelerini ve mesleki birikimlerini konu alan belgeselin çekimi yapılacaktır.   | Belgeselin tamamlanma oranı                                  | % 100 | Halkla İlişkiler Müdürlüğü | 100.000 |
| 5.4.7. Güçlü belediye | <b>Güler yüzlü hizmet anlayışıyla hızlı hizmet sunmak</b> | Kültürel birikimlerin gelecek nesillere aktarılması | Değer katanlar 2 kitabı hazırlamak   | İlçemize değer katan vatandaşlarımızın hikayelerini ve mesleki birikimlerini konu alan kitabın hazırlanması  | Kitabın tamamlanma oranı                                     | % 100 | Halkla İlişkiler Müdürlüğü | 50.000  |
| 5.4.7. Güçlü belediye | <b>Güler yüzlü hizmet anlayışıyla hızlı hizmet sunmak</b> | Vatandaş Memnuniyeti ölçme                          | Belediye çalışanların kamuoyundaki etkilerinin değerlendirilmesini yapmak  | Belediye çalışanların kamuoyundaki etkilerinin değerlendirilmesini yapmak  | Değerlendirme çalışmalarının gerçekleştirilmesi              | % 100 | Halkla İlişkiler Müdürlüğü | 50.000  |
| 5.4.7. Güçlü belediye | <b>Güler yüzlü hizmet anlayışıyla hızlı hizmet sunmak</b> | Şikayet/Talep Takip sistemi                         | Şikaye ve dilekçeleri değerlendirmek için gerekli altyapı hazırlığı yapmak | Vatandaşlar tarafından Başkanlığa gönderilen her türlü ihbar, şikayet ve dilekçeleri değerlendirmek ve cevaplandırmak için gerekli altyapı hazırlığı yapılacaktır.         | Şikayet değerlendirme sisteminin gerçekleştirilme oranı      | % 100 | Halkla İlişkiler Müdürlüğü | 50.000  |
| 5.4.7. Güçlü belediye | <b>Güler yüzlü hizmet anlayışıyla hızlı hizmet sunmak</b> | Hizmetlerin tanıtılması                             | Toplumun her kesimini kapsayan faaliyetleri yürütmek                       | Belediyemiz hizmetlerinin tanıtılması amacıyla toplumun her kesimini kapsayan faaliyetleri (Sosyal   | Belediye Hizmetlerinin tanıtma faaliyetlerini gerçekleştirme | % 100 | Halkla İlişkiler Müdürlüğü | 50.000  |

|                       |   |   |  |  |  |       |   |         |
|-----------------------|---|---|--|--|--|-------|---|---------|
|                       |   |   |  | medya, faaliyet gezileri, hizmet broşürü)yürütmek  | oranı  |       |   |         |
| 5.4.7. Güçlü belediye | <b>Güler yüzlü hizmet anlayışıyla hızlı hizmet sunmak</b> | Organizasyonlar Düzenlemek  | Toplantılara yaparak bir araya gelmeleri için organizasyonlar düzenlemek | Çeşitli sivil toplum örgütleri ile Belediye yönetiminin katılımıyla belirli düzenlerde toplantılar yaparak bir araya gelmeleri için organizasyonlar düzenlemek | Organizasyonların gerçekleştirilebilme oranı | % 100 | Halkla İlişkiler Müdürlüğü                      | 20.000  |
| 5.4.7. Güçlü belediye | <b>Belediyenin etkinliğini artırılması</b>                | <b>20. Hedef: İç kontrol sistemini geliştirmek, risk yönetimi yapmak ve hızlı hizmet sunmak</b>                                 | <b>Belediyenin teknolojik altyapısını geliştirmek</b>                    | İnternet üzerinde işlenen suçları ölemek amacıyla güvenlik sisteminin güncellenmesi  | 2019 sonuna kadar sistemin güncellenmesi     | 20%   | Destek Hizmetleri Müdürlüğü( Bilgi İşlem Birimi | 50.000  |
| 5.4.7. Güçlü belediye | <b>Güler yüzlü hizmet anlayışıyla hızlı hizmet sunmak</b> | <b>21.Hedef: Hizmetlerin verimliliğini arttırmak için teknolojik imkânlardan faydalanmak ve fiziksel altyapıyı güçlendirmek</b> | <b>Belediyenin teknolojik altyapısını geliştirmek</b>                    | Alt yapı ihtiyaçlarının belirlenmesi için fizibilite analizi yapılacak ve analiz sonucuna göre hareket edilecektir.  | Fizibilite analizine uyum oranı              | 100%  | Destek Hizmetleri Müdürlüğü                     | 200.000 |

|                          |   |   |   |  |   |  |   |        |
|--------------------------|---|---|---|--|---|--|---|--------|
| 5.4.7.<br>Güçlü belediye | <b>Belediyenin etkinliğini arttırılması</b> | <b>21.Hedef: Hizmetlerin verimliliğini arttırmak için teknolojik imkânlardan faydalanmak ve fiziksel altyapıyı güçlendirmek</b> | <b>Belediyenin teknolojik altyapısını geliştirmek</b> | Belediyemize hizmet binasında bulunan Bilgi İşlem Birimine ait sistem odasının güvenliğini sağlamak amacıyla farklı noktalarda yedekleme sistemlerinin faaliyete geçirilmesi | Yedekleme sistemlerinin faaliyete geçirilmesi   | Yedeklenen veri boyutu %100  | Destek Hizmetleri Müdürlüğü&Bilgi işlem | 50.000 |
| 5.4.7.<br>Güçlü belediye | <b>Belediyenin etkinliğini arttırılması</b> | <b>21.Hedef: Hizmetlerin verimliliğini arttırmak için teknolojik imkânlardan faydalanmak ve fiziksel altYapıyı güçlendirmek</b> | <b>Belediyenin teknolojik altyapısını geliştirmek</b> | Vatandaşımıza daha ulaşılabilir hizmet verebilmek adına internet sitesinin güncellenmesi ve mobil cihazlara uyarlanması  | İnternet sitesinin güncellenmesi ve mobil cihazlara uyarlanması                                 | Siteyi ziyaret eden kullanıcı sayısı %100                          | Destek Hizmetleri Müdürlüğü&Bilgi işlem | 10.000 |
| 5.4.7.<br>Güçlü belediye | <b>Belediyenin etkinliğini arttırılması</b> | <b>21.Hedef: Hizmetlerin verimliliğini arttırmak için teknolojik imkânlardan faydalanmak ve fiziksel altyapıyı güçlendirmek</b> | <b>Belediyenin teknolojik altyapısını geliştirmek</b> | İlçenin muhtelif yerlerinde vatandaşın kullanılabilirliği artırarak belediyemiz imkanlarıyla kablosuz internet teknolojisinin faaliyete geçirilmesi                          | Kablosuz internet teknolojinin faaliyete geçirilmesi  | Planlanan faaliyetlerin gerçekleşme oranı %100                     | Destek Hizmetleri Müdürlüğü&Bilgi işlem | 4.000  |
| 5.4.7.<br>Güçlü belediye | <b>Belediyenin etkinliğini arttırılması</b> | <b>21.Hedef: Hizmetlerin verimliliğini arttırmak için teknolojik imkânlardan</b>  | <b>Belediyenin teknolojik altyapısını geliştirmek</b> | 1 Yeni server ve buna bağlı anahtarlayıcıların temin edilmesi  | 1 yeni server ve buna bağlı anahtarlayıcıların temin edilmesi, mevcut bulunan server cihazların | Temin edilen yeni server ve buna bağlı anahtarlayıcılarının sayısı | Destek Hizmetleri Müdürlüğü&Bilgi işlem | 50.000 |

|                        |   |   |   |   |   |       |   |         |
|------------------------|---|---|---|---|---|-------|---|---------|
|                        |   | faydalanmak ve fiziksel altyapıyı güçlendirmek  |   |   | konfigrasyonunun yapılması              | 1     |   |         |
| 5.4.7. Güçlü belediye  | <b>Belediyenin etkinliğini arttırılması</b>                                 | 21.Hedef: Hizmetlerin verimliliğini arttırmak için teknolojik imkânlardan faydalanmak ve fiziksel alt yapıyı güçlendirmek | <b>Belediyenin teknolojik altyapısını geliştirmek</b> | Personele yeni Bilgisayarlar alınması   | Bilgisayar alt yapısının geliştirilmesi | % 100 | (İmar İşleri Müdürlüğü )<br><br>Destek Hizmetleri Müdürlüğü | 150.000 |
| 5.4.7. Güçlü belediye  | <b>Belediyenin etkinliğini arttırılması</b>                                 | 21.Hedef: Hizmetlerin verimliliğini arttırmak için teknolojik imkânlardan faydalanmak ve fiziksel alt yapıyı güçlendirmek | <b>Belediyenin teknolojik altyapısını geliştirmek</b> | Belediyemize ait alanlarda güvenliğin sağlanabilmesi amacıyla sistemlerin kurulması   | Kamera sistemlerinin kurulması          | % 100 | Destek Hizmetleri Müdürlüğü&Bilgi işlem                     | 100.000 |
| 5.4.3. Sosyal belediye | <b>Paylaşma ve yardımlaşma bilinciyle sosyal belediyeciliği geliştirmek</b> | 9. Hedef: Yaşlı, bakıma ve yardıma muhtaçların yaşamını kolaylaştırmak  | <b>Sosyal yardımları planlayarak yapmak</b>           | Yardıma muhtaçların yaşamını kolaylaştırmak için sosyal yardımlar sürdürülecektir. Sosyal yardımlar önceliklendirilerek planlanacaktır. | Sosyal yardım planına uyum oranı        | 100%  | Sosyal Yardım İşleri Müdürlüğü                              | 200.000 |
| 5.4.3. Sosyal belediye | <b>Paylaşma ve yardımlaşma bilinciyle sosyal belediyeciliği geliştirmek</b> | 9. Hedef: Yaşlı, bakıma ve yardıma muhtaçların yaşamını kolaylaştırmak  | <b>Aşevi Hizmeti Sunmak</b>                           | Aşevi yapılması planlanmaktadır. Hemşirelerimizin güvenini kazanacak gıda başışı toplama sistemi kurulacaktır.                          | Aşevinin hizmetlerinin yürütülmesi      | % 100 | Sosyal Yardım İşleri Müdürlüğü                              | 10.000  |

|                           |   |   |  |  |   |      |                                |                       |
|---------------------------|---|---|--|--|---|------|--------------------------------|-----------------------|
| 5.4.3.<br>Sosyal belediye | <b>Paylaşma ve yardımlaşma bilinciyle sosyal belediyeciliği geliştirmek</b> | <b>9. Hedef: Yaşlı, bakıma ve yardıma muhtaçların yaşamını kolaylaştırmak</b> | <b>Kadın sığınma evi yapmak</b>  | Kadın sığınma evi yapılması planlanmaktadır.   | Kadın sığınma evinin tamamlanma oranı   | %30  | Sosyal Yardım İşleri Müdürlüğü | Dış Kaynak<br>350.000 |
| 5.4.3.<br>Sosyal belediye | <b>Paylaşma ve yardımlaşma bilinciyle sosyal belediyeciliği geliştirmek</b> | <b>9. Hedef: Yaşlı, bakıma ve yardıma muhtaçların yaşamını kolaylaştırmak</b> | Engelli hemşerilerimize akülü araç yardımı yapmak  | Engelli hemşerilerimize akülü araç yardımı yapılacaktır. Engelli akülü araçları için kent meydanında 1 adet şarj noktası oluşturulacaktır. | Akülü yardım talebinin karşılanma talebi  | %100 | Sosyal Yardım İşleri Müdürlüğü | 50.000                |
| 5.4.3.<br>Sosyal belediye | <b>Paylaşma ve yardımlaşma bilinciyle sosyal belediyeciliği geliştirmek</b> | <b>10.Hedef: “Acılarımızı paylaşıyoruz” hizmeti sunmak</b>                    | <b>“Acılarınızı Paylaşıyoruz” kampanyasını sürdürmek</b>   | Cenazesi olan hemşerilerimize “Acılarınızı Paylaşıyoruz” kampanyası kapsamında cantık/ayran, cenaze aracı yardımı yapılacaktır.            | Kampanya sürdürme oranı   | 100% | Sosyal Yardım İşleri Müdürlüğü | 17.000                |
| 5.4.3.<br>Sosyal belediye | <b>Paylaşma ve yardımlaşma bilinciyle sosyal belediyeciliği Geliştirmek</b> | <b>8. Hedef: Eğitim ve spor faaliyetleri desteklemek</b>                      | <b>Gençlik ve spor merkezinin tamalanma oranı,desteklenen spor klübü sayısı ,spor tesisi sayısı ,sportif faaliyet düzenme sayısı</b> | İlçemizdeki amatör spor kulübüne kanunla verilen yetkiler dâhilinde yapılan destekler sürdürülecektir.                                     | <b>Desteklenen spor klübü sayısı ,spor tesisi sayısı ,sportif faaliyet düzenme sayısı</b> | %100 | Özel Kalem Müdürlüğü           | 250.000               |
| 5.4.7.<br>Güçlü belediye  | <b>Güler yüzlü hizmet anlayışıyla hızlı</b>                                 | <b>20. Hedef: İç kontrol sistemini geliştirmek,risk</b>                       | <b>Kent konseyi kurmak</b><br>-  | Kent konseyi kurulacaktır. Kent konseyi iç kontrol   | Kent Konseyi kurulması ve sürdürme oranı  | 100% | Özel Kalem                     | 200.000               |

|                       |   |   |   |  |                       |   |            |         |
|-----------------------|---|---|---|--|-----------------------|---|------------|---------|
|                       | <b>hizmet sunmak</b>                                      | <b>yönetimi yapmak ve hızlı hizmet sunmak</b>   |   | sisteminin bir parçası olarak tanımlanacaktır. Kent konseyinin risk yönetiminde vekarar verme süreçlerinde aktif görev alması sağlanacaktır. |                       |   |            |         |
| 5.4.7. Güçlü belediye | <b>Güler yüzlü hizmet anlayışıyla hızlı hizmet sunmak</b> | <b>20. Hedef: İç kontrol sistemini geliştirmek, risk yönetimi yapmak ve hızlı hizmet sunmak</b> | <b>Saha araştırması ve sosyal doku analizi yapmak</b> | Her yıl saha araştırma ve sosyal doku analizi çalışmaları yapılacaktır   | Saha araştırma sayısı | 1 | Özel Kalem | 100.000 |



## PERFORMANS HEDEFİ TABLOSU

|           |                             |
|-----------|-----------------------------|
| İdare Adı | MUSTAFAKEMALPAŞA BELEDİYESİ |
|-----------|-----------------------------|

|      |   |
|------|---|
| Amaç | 1.AMAÇ: İŞBİRLİĞİYLE İSDİHDAMI ARTIRAN PROJELER GELİŞTİRMEK |
|------|---|

|       |  |
|-------|--|
| Hedef | 1.HEDEF: ÇİFTÇİLİĞİN GELİŞMESİNE YÖNELİK TESİLER YAPMAK VE GİRİŞİMCİLERİ DESTEKLEMEK |
|-------|--|

|                   |   |
|-------------------|---|
| Performans Hedefi | ÜRÜN TOPLAMA MERKEZİ TAMAMLANMA ORANI, SÜT TOPLAMA MERKEZİ TAMAMLANMA ORANI |
|-------------------|---|

|  |
|--|
| <b>Açıklamalar</b>   |
| İlçemizin tarımsal gelişimini desteklemek ve çiftçiliğin önemini artırabilmek için ürün toplama merkezleri kurulacaktır. İlçemizde muhtelif mahallelerinde süt toplama merkezi kurulacaktır. |

| Performans Göstergeleri | 2017 | 2018 | 2019 |
|-------------------------|------|------|------|
|                         |      |      |      |

|          |
|----------|
| Açıklama |
|----------|

|  |  |  |  |
|--|--|--|--|
| 4 adet tarımsal ürün toplama merkezi kurulacaktır. |  |  |  |
|--|--|--|--|

|   |      |  |  |         |
|---|------|--|--|---------|
| 1 | %100 |  |  | 500.000 |
|---|------|--|--|---------|

|          |
|----------|
| Açıklama |
|----------|

|   |  |  |  |
|---|--|--|--|
| İlçemizde muhtelif mahallelerinde 2-adet süt toplama merkezi kurulacaktır |  |  |  |
|---|--|--|--|

|   |  |  |  |         |
|---|--|--|--|---------|
| 2 |  |  |  | 100.000 |
|---|--|--|--|---------|

|          |
|----------|
| Açıklama |
|----------|

| Faaliyetler         |                                      | Kaynak İhtiyacı (t+1) (TL) |                |                |
|---------------------|--------------------------------------|----------------------------|----------------|----------------|
|                     |                                      | Bütçe                      | Bütçe Dışı     | Toplam         |
| 1                   | TARIMSAL ÜRÜN TOPLAMA MERKEZİ KURMAK | 250.000                    | 250.000        | 500.000        |
| 2                   | SÜT TOPLAMA MERKEZİ KURMAK           | 100.000                    |                | 100.000        |
| <b>Genel Toplam</b> |                                      | <b>350.000</b>             | <b>250.000</b> | <b>600.000</b> |

|  |  |  |  |
|--|--|--|--|
|  |  |  |  |
|--|--|--|--|

## PERFORMANS HEDEFİ TABLOSU

|           |                             |
|-----------|-----------------------------|
| İdare Adı | MUSTAFAKEMALPAŞA BELEDİYESİ |
|-----------|-----------------------------|

|      |  |
|------|--|
| Amaç | 1. AMAÇ: İŞBİRLİĞİYLE İSTİHDAMI ARTIRAN PROJELER GELİŞTİRMEK |
|------|--|

|       |  |
|-------|--|
| Hedef | 2.HEDEF: MESLEKİ BECERİYİ VE İSTİHDAMI ARTIRMAYA YÖNELİK STRATEJİLER GELİŞTİRMEK |
|-------|--|

|                   |                                |
|-------------------|--------------------------------|
| Performans Hedefi | DÜZENLENEN MESLEK KURSU SAYISI |
|-------------------|--------------------------------|

|             |   |
|-------------|---|
| Açıklamalar | İşsizliği azaltmak için meslek edindirme kursları düzenlenecektir |
|-------------|---|

| Performans Göstergeleri |              | 2017 | 2018 | 2019    |
|-------------------------|--------------|------|------|---------|
| 1                       | 30 ADET KURS |      |      | 750.000 |

|          |   |
|----------|---|
| Açıklama | İşsizliği azaltmak için meslek edindirme kursları düzenlenecektir |
|----------|---|

| Faaliyetler  |                                      | Kaynak İhtiyacı (t+1) (TL) |            |         |
|--------------|--------------------------------------|----------------------------|------------|---------|
|              |                                      | Bütçe                      | Bütçe Dışı | Toplam  |
| 1            | MESLEK EDİNDİRME KURSLARI DÜZENLEMEK | 750.000                    |            | 750.000 |
| 2            |                                      |                            |            |         |
| 3            |                                      |                            |            |         |
| 4            |                                      |                            |            |         |
| 5            |                                      |                            |            |         |
| Genel Toplam |                                      | 750.000                    |            | 750.000 |

## PERFORMANS HEDEFİ TABLOSU

|           |                             |
|-----------|-----------------------------|
| İdare Adı | MUSTAFAKEMALPAŞA BELEDİYESİ |
|-----------|-----------------------------|

|      |  |
|------|--|
| Amaç | 1. AMAÇ: İŞBİRLİĞİYLE İSTİHDAMI ARTIRAN PROJELER GELİŞTİRMEK |
|------|--|

|       |  |
|-------|--|
| Hedef | 3.HEDEF: TURİZMİ CANLANDIRMAK İÇİN TESİSLER YAPMAK VE İŞLETMEK |
|-------|--|

|                   |   |
|-------------------|---|
| Performans Hedefi | TÜMBÜLDEK KAPLICALARINDAKİ SOSYAL TESİSİN TAMAMLANMA ORANI<br>SUUÇTU TURİZM TESİSİNİN FAALİYETE GEÇİRİLME ORANI |
|-------------------|---|

|             |   |
|-------------|---|
| Açıklamalar | Tümbüldek kaplıcalarında misafirlerimizin faydalanması için sosyal tesis yapılacaktır.<br>Suuçtuda turizm gelişmesini hızlandırmak için 2019 yılında 1adet turizm tesisi faaliyete geçirilecek. |
|-------------|---|

| Performans Göstergeleri |      | 2017 | 2018 | 2019    |
|-------------------------|------|------|------|---------|
| 1                       | %100 |      |      | 400.000 |

|          |   |  |  |  |
|----------|---|--|--|--|
| Açıklama | Tümbüldek kaplıcalarında misafirlerimizin faydalanması için sosyal tesis yapılacaktır |  |  |  |
|----------|---|--|--|--|

|   |     |  |  |         |
|---|-----|--|--|---------|
| 2 | %40 |  |  | 270.000 |
|---|-----|--|--|---------|

|          |   |  |  |  |
|----------|---|--|--|--|
| Açıklama | Turizmin gelişmesini hızlandırmak için 2018 yılında 1 adet turizm tesis(suuçtu) geçirilecek. İlçemizde konaklama tesislerin gelişmesini desteklenecektir. |  |  |  |
|----------|---|--|--|--|

| Faaliyetler         |   | Kaynak İhtiyacı (t+1) (TL) |            |                |
|---------------------|---|----------------------------|------------|----------------|
|                     |   | Bütçe                      | Bütçe Dışı | Toplam         |
| 1                   | TÜMBÜLDEK DE TURİZMİ CANLANDIRMAK İÇİN MEVCUT SOSYAL TESİSTE İYİLEŞTİRME ÇALIŞMALARI YAPMAK VE İŞLETMEK | 400.000                    |            | 400.000        |
| 2                   | SUUÇTU DA TURİZMİ CANLANDIRMAK İÇİN YENİ SOSYAL TESİS FAALİYETE GEÇİRMEK                                | 270.000                    |            | 270.000        |
|                     |   | 670.000                    |            | 670.000        |
| <b>Genel Toplam</b> |   |                            |            | <b>670.000</b> |

## PERFORMANS HEDEFİ TABLOSU

|           |                             |
|-----------|-----------------------------|
| İdare Adı | MUSTAFAKEMALPAŞA BELEDİYESİ |
|-----------|-----------------------------|

|      |  |
|------|--|
| Amaç | 1. AMAÇ: İŞBİRLİĞİYLE İSTİHDAMI ARTIRAN PROJELER GELİŞTİRMEK |
|------|--|

|       |   |
|-------|---|
| Hedef | 4. HEDEF: SANAYİNİN GELİŞMESİNE YÖNELİK İMAR PLANLARINI YENİLEMEK, KAMULAŞTIRMA YAPMAK VE SANAYİ TESİSLERİNİN YAPILMASINI DESTEKLEMEK |
|-------|---|

|                   |  |
|-------------------|--|
| Performans Hedefi | ORGANİZE SANAYİ İLAVE İMAR PLANI TAMAMLANMA ORANI, MERKEZİ LOJİSTİK PARK VE ANTREPO TAMAMLANMA ORANI |
|-------------------|--|

### Açıklamalar

Organize sanayi bölgesinin rezerv alanının genişletilmesi için imar çalışmaları hızlandırılacak. Sanayileşmenin önündeki engeller belirlenip bu engellerin kaldırılmasına yönelik stratejiler geliştirilecektir.

| Performans Göstergeleri  |     | 2017 | 2018 | 2019    |
|--|-----|------|------|---------|
| 1  | 50% |      |      | 200.000 |
| Açıklama   |     |      |      |         |
| Organize sanayi bölgesinin rezerv alanının genişletilmesi için imar çalışmaları hızlandırılacak. Sanayileşmenin önündeki engeller belirlenip bu engellerin kaldırılmasına yönelik stratejiler geliştirilecektir. |     |      |      |         |
| 2  | %20 |      |      | 100.000 |
| Açıklama: Güllüce mahallesine merkezi lojistik park ve antrepo yapılacaktır  |     |      |      |         |

| Faaliyetler         |   | Kaynak İhtiyacı (t+1) (TL) |            |                |
|---------------------|---|----------------------------|------------|----------------|
|                     |   | Bütçe                      | Bütçe Dışı | Toplam         |
| 1                   | SANAYİNİN GELİŞMESİNE YÖNELİK İMAR PLANLARINI YENİLEMEK, KAMULAŞTIRMA YAPMAK VE SANAYİ TESİSLERİNİN YAPILMASINI DESTEKLEMEK | 200.000                    |            | 200.000        |
| 2                   | GÜLLÜCE MAHALLESİNE MERKEZİ LOJİSTİK PARK VE ANTREPO YAPILACAKTIR   | 100.000                    |            | 100.000        |
| <b>Genel Toplam</b> |   | <b>300.000</b>             | <b>0</b>   | <b>300.000</b> |

## PERFORMANS HEDEFİ TABLOSU

|           |                             |
|-----------|-----------------------------|
| İdare Adı | MUSTAFAKEMALPAŞA BELEDİYESİ |
|-----------|-----------------------------|

|      |  |
|------|--|
| Amaç | 2. AMAÇ: İŞBİRLİĞİYLE İSTİHDAMI ARTIRAN PROJELER GELİŞTİRMEK |
|------|--|

|       |   |
|-------|---|
| Hedef | 6.HEDEF: DÖNÜŞÜM BİLİNCİNİ ARTIRMAK VE TÜM MAHALLELERDE GERİ DÖNÜŞÜM ATIĞI TOPLAMAK |
|-------|---|

|                   |   |
|-------------------|---|
| Performans Hedefi | GERİ DÖNÜŞÜMLE İLGİLİ DÜZENLENEN SEMİNER SAYISI |
|-------------------|---|

|             |  |
|-------------|--|
| Açıklamalar | GEREKLİ DONANIM VE EKİPMAN İLE GERİ DÖNÜŞÜM HİZMETİ SÜRDÜRÜLECEK, GERİ DÖNÜŞÜME YÖNELİK BİLİNÇLENDİRME ÇALIŞMALARI YAPILACAKTIR. |
|-------------|--|

| Performans Göstergeleri |        | 2017 | 2018 | 2019   |
|-------------------------|--------|------|------|--------|
| 1                       | 3 ADET |      |      | 10.000 |

|          |  |
|----------|--|
| Açıklama | GEREKLİ DONANIM VE EKİPMAN İLE GERİ DÖNÜŞÜM HİZMETİ SÜRDÜRÜLECEK, GERİ DÖNÜŞÜME YÖNELİK BİLİNÇLENDİRME ÇALIŞMALARI YAPILACAKTIR. |
|----------|--|

| Faaliyetler         |  | Kaynak İhtiyacı (t+1) (TL) |            |               |
|---------------------|--|----------------------------|------------|---------------|
|                     |  | Bütçe                      | Bütçe Dışı | Toplam        |
| 1                   | GERİ DÖNÜŞÜM HİZMET ALT YAPISINI GELİŞTİRMEK | 10.000                     |            | 10.000        |
| <b>Genel Toplam</b> |  |                            |            | <b>10.000</b> |

## PERFORMANS HEDEFİ TABLOSU

|           |                             |
|-----------|-----------------------------|
| İdare Adı | MUSTAFAKEMALPAŞA BELEDİYESİ |
|-----------|-----------------------------|

|      |  |
|------|--|
| Amaç | AMAÇ: PAYLAŞMA VE YARDIMLAŞMA BİLİNCİYLE SOSYAL BELEDİYECİLİĞİ GELİŞTİRMEK |
|------|--|

|       |  |
|-------|--|
| Hedef | 7.HEDEF: SOSYAL TESİSLER VE ETKİNLİKLER YAPMAK |
|-------|--|

|                   |  |
|-------------------|--|
| Performans Hedefi | Pazartesi pazarı sosyal tesisinin tamamlama oranı<br>Su deposu sosyal tesisinin tamamlanma oranı |
|-------------------|--|

|             |  |
|-------------|--|
| Açıklamalar | Pazartesi pazarına katlı sosyal tesis yapılacak Tesiste otopark, kapalı pazar alanı, düğün salonu, kültür merkezi, çocuk parkı fonksiyonları yer alacaktır.<br>Bursa Büyükşehir Belediyemizle içinde kafeteryası, yemek alanları olan Su Deposu sosyal tesisi yapılacaktır |
|-------------|--|

| Performans Göstergeleri  |     | 2017 | 2018 | 2019      |
|--|-----|------|------|-----------|
| 1  | 10% |      |      | 1.250.000 |
| Açıklama<br>Pazartesi pazarına katlı sosyal tesis yapılacak Tesiste otopark, kapalı pazar alanı, düğün salonu, kültür merkezi, çocuk parkı fonksiyonları yer alacaktır |     |      |      |           |
| 2  | 25% |      |      | 1.190.000 |
| Açıklama<br>Bursa Büyükşehir Belediyemizle içinde kafeteryası, yemek alanları olan Su Deposu sosyal tesisi yapılacaktır  |     |      |      |           |

| Faaliyetler         |  | Kaynak İhtiyacı (t+1) (TL) |                  |                  |
|---------------------|--|----------------------------|------------------|------------------|
|                     |  | Bütçe                      | Bütçe Dışı       | Toplam           |
| 1                   | PAZARTESİ PAZARINA SOSYAL TESİS YAPMAK VE İŞLETMEK | 1.250.000                  |                  | <b>1.250.000</b> |
| 2                   | İŞ BİRLİĞİYLE SU DEPOSU SOSYAL TESİSİNİ YAPMAK     | 40.000                     | 1.150.000        | <b>1.190.000</b> |
| 3                   |  |                            |                  |                  |
| 4                   |  |                            |                  |                  |
| 5                   |  |                            |                  |                  |
| <b>Genel Toplam</b> |  | <b>1.290.000</b>           | <b>1.150.000</b> | <b>2.440.000</b> |

**PERFORMANS HEDEFİ TABLOSU**

|                  |                             |
|------------------|-----------------------------|
| <b>İdare Adı</b> | MUSTAFAKEMALPAŞA BELEDİYESİ |
|------------------|-----------------------------|

|             |   |
|-------------|---|
| <b>Amaç</b> | 3. AMAÇ: PAYLAŞMA VE YARDIMLAŞMA BİLİNCİYLE SOSYAL BELEDİYECİLİĞİ GELİŞTİRMEK |
|-------------|---|

|              |  |
|--------------|--|
| <b>Hedef</b> | 8. HEDEF: EĞİTİM VE SPORTİF FAALİYETLERİ DESTEKLEMEK, MEVCUT TESİSLERİ YENİLEMEK VE YENİ TESİSLER YAPMAK |
|--------------|--|

|                          |   |
|--------------------------|---|
| <b>Performans Hedefi</b> | GENÇLİK VE SPOR MERKEZİNİN TAMAMLAMA ORANI, DESTEKLENEN SPOR KULÜBÜ SAYISI, SPOR TESİSİ SAYISI, SPORTİF FAALİYET DÜZENLEME SAYISI |
|--------------------------|---|

**Açıklamalar**  
Bursa Büyükşehir Belediyemiz İşbirliğiyle Gençlik Ve Spor Merkezi Sosyal Yaşam Alanı Yapılacak. Bu Tesiste Kapalı Yüzme Havuzu,Fitness Salonu, Sinema Ve Tiyatro Salonu Olacaktır. İlçemizde bulunan Amatör Spor Kulübüne Kanunla Verilen Yetkiler Dahilinde Yapılan Destekler Sürdürülecektir. Hemşirelerimiz Beden Sağlığını Korumaları Ve Geliştirmeleri İçin Spor Tesisleri Yapılacak Ve Sportif Faaliyetler Düzenlenecektir. 1 Adet Spor Tesisi Yapılacak Ve En Az 3 Sportif Faaliyet Düzenlenecektir.

| <b>Performans Göstergeleri</b> |     | <b>2017</b> | <b>2018</b> | <b>2019</b> |
|--------------------------------|-----|-------------|-------------|-------------|
| 1                              | 30% |             |             | 6.500.000   |

**Açıklama**  
Bursa büyükşehir belediyemiz işbirliğiyle gençlik ve spor merkezi sosyal yaşam alanı yapılacak. Bu tesiste kapalı yüzme havuzu,fitness salonu, sinema ve tiyatro salonu olacaktır

|   |                     |  |  |         |
|---|---------------------|--|--|---------|
| 2 | SPOR KULÜBÜ YARDIMI |  |  | 250.000 |
|---|---------------------|--|--|---------|

**Açıklama**  
İlçemizde bulunan amatör spor kulübüne kanunla verilen yetkiler dahilinde yapılan destekler sürdürülecektir

|   |        |  |  |        |
|---|--------|--|--|--------|
| 3 | 3 ADET |  |  | 45.000 |
|---|--------|--|--|--------|

**Açıklama**  
Her yıl en az 3 sportif faaliyet düzenlenecektir.

|   |        |  |  |         |
|---|--------|--|--|---------|
| 4 | 1 ADET |  |  | 300.000 |
|---|--------|--|--|---------|

Sporu desteklemeye yönelik tesisler yapmak

| <b>Faaliyetler</b>  | <b>Kaynak İhtiyacı (t+1) (TL)</b>          |                   |                  |
|---------------------|--|-------------------|------------------|
|                     | <b>Bütçe</b>                               | <b>Bütçe Dışı</b> | <b>Toplam</b>    |
| 1                   | GENÇLİK VE SPOR MERKEZİ YAPMAK VE İŞLETMEK | 6.500.000         | <b>6.500.000</b> |
| 2                   | SPOR VE SPORCUYA DESTEK VERMEYİ SÜRDÜRMEK  | 250.000           | <b>250.000</b>   |
| 3                   | SPORTİF FAALİYETLER YAPMAK                 | 45.000            | <b>45.000</b>    |
| 4                   | SPORU DESTEKLEMeye YÖNELİK TESİSLER YAPMAK | 300.000           | <b>300.000</b>   |
| 5                   |  |                   |                  |
| <b>GENEL TOPLAM</b> |  | <b>595.000</b>    | <b>6.500.000</b> |

**PERFORMANS HEDEFİ TABLOSU**

|                          |  |
|--------------------------|--|
| <b>İdare Adı</b>         | <b>MUSTAFAKEMALPAŞA BELEDİYESİ</b>   |
| <b>Amaç</b>              | 4. AMAÇ: ESTETİK ŞEHİRLEŞME BİLİNCİYLE İLÇEMİZİ GÜZELLEŞTİRMEK   |
| <b>Hedef</b>             | 13. HEDEF: İŞBİRLİĞİYLE KAMU HİZMET BİNALARININ YAPILMASINI VE ALT YAPININ YENİLENMESİNİ SAĞLAMAK.                                 |
| <b>Performans Hedefi</b> | OTOBÜS TERMİNALİNİN TAMAMLANMA ORANI, İÇME SUYU GÖLET PROJESİNİN TAMAMLANMA ORANI,ALTYAPI DOĞALGAZ ÇALIŞMALARININ TAMAMLANMA ORANI |

**Açıklamalar**

Büyükşehir belediyemizle işbirliği içerisinde otobüs terminali yapılması sağlanacaktır. Büyükşehir belediyemizle işbirli ile içme suyu gölet projesinin yapılması sağlanacak büyükşehir belediyemizle işbirliği ile ön anlaşmaları yapılmış altyapı çalışmalarının tamamlanması sağlanacak. Doğalgaz altyapısının kalan kısmının tamamlanmasını sağlanacaktır.

| <b>Performans Göstergeleri</b>  |   | <b>2017</b>                       | <b>2018</b>       | <b>2019</b>      |
|---|---|-----------------------------------|-------------------|------------------|
| 1   | 30%   |                                   |                   | 5.000.000        |
| Açıklama<br>Büyükşehir belediyemizle işbirliği içerisinde otobüs terminali yapılması sağlanacaktır  |   |                                   |                   |                  |
| 2   | 40%   |                                   |                   | 4.000.000        |
| Açıklama<br>.Büyükşehir belediyemizle işbirliği ile içme suyu gölet projesinin yapılması sağlanacak |   |                                   |                   |                  |
| 3   | 25%   |                                   |                   | 300.000          |
| Açıklama<br>Doğalgazaltyapı çalışmalarının tamamlanması   |   |                                   |                   |                  |
| <b>Faaliyetler</b>  |   | <b>Kaynak İhtiyacı (t+1) (TL)</b> |                   |                  |
|   |   | <b>Bütçe</b>                      | <b>Bütçe Dışı</b> | <b>Toplam</b>    |
| 1   | ŞEHİRLERARASI OTOBÜS TERMİNALİ YAPILMASINI SAĞLAMAK | 0                                 | 5.000.000         | <b>5.000.000</b> |
| 2   | İÇME SUYU GÖLET PROJESİNİN YAPILMASINI SAĞLAMAK     | 0                                 | 4.000.000         | <b>4.000.000</b> |
| 3   | ALTYAPI ÇALIŞMALARININ TAMAMLANMASINI SAĞLAMAK      | 0                                 | 300.000           | <b>300.000</b>   |
| <b>Genel Toplam</b>   |   |                                   | <b>9.300.000</b>  | <b>9.300.000</b> |



## PERFORMANS HEDEFİ TABLOSU

|                          |   |
|--------------------------|---|
| <b>İdare Adı</b>         | MUSTAFAKEMALPAŞA BELEDİYESİ   |
| <b>Amaç</b>              | 4. AMAÇ: ESTETİK ŞEHİRLEŞME BİLİNCİYLE İLÇEMİZİ GÜZELLEŞTİRMEK  |
| <b>Hedef</b>             | 15. HEDEF: İLÇENİN YER ALTI KAYNAKLARINI HAREKETE GEÇİRMEK, BELEDİYEMİZ SORUMLULUĞUNDAKİ TÜM İŞYERLERİNİ BELİRLİ PERİYOTLARDA DENETLEMEK VE TOPLUM SAĞLIĞI İÇİN TESİSLER YAPMAK,          |
| <b>Performans Hedefi</b> | İLÇEDE JEOTERMAL ENERJİ ARAŞTIRMA FAALİYETİ TAMAMLANMA ORANI, TÜMBÜLDEK KAYNAĞI ENERJİ ARAŞTIRMA FAALİYETİ TAMAMLANMA ORANI, ÖRNEK İŞYERİ SAYISI,HAYVAN BARINAĞININ KAPASİTE ARTIŞ ORANI, |

### Açıklamalar

İşyerlerinin denetlenmesi için; yıllık denetim planları oluşturulacak ve uygulanacaktır. Şikayetlerin denetlenmesi, üretim ve hijyen konusunda başarılı olan firmalara plaket verilecektir. mevcut hayvan barınağının genişletme çalışmalarını yapılacaktır. Teknik ve insan kaynağının yeterliliği sağlanacaktır. İlgili kurum ve kuruluşlarca araştırma faaliyetleri ve sondaj çalışması, tümbüldek kaynağı enerji araştırma faaliyeti çalışması yapılacaktır.

| Performans Göstergeleri  |   | 2017                       | 2018       | 2019           |
|--|---|----------------------------|------------|----------------|
| 1  | 20%   |                            |            | 500.000        |
| Tümbüldek Kaplıcası kaynağında İlgili kurum ve kuruluşlarca araştırma faaliyetleri ve sondaj çalışması   |   |                            |            |                |
| 2  | %10   |                            |            | 5.000          |
| Açıklama   |   |                            |            |                |
| İşyerlerinin Denetlenmesi İçin; Yıllık Denetim Planları Oluşturulacak Ve Uygulanacaktır. Şikayetlerin Denetlenmesi, Üretim Ve Hijyen Konusunda Başarılı Olan Firmalara Plaket Verilecektir |   |                            |            |                |
| 3  | %5  |                            |            | 15.000         |
| Açıklama   |   |                            |            |                |
| Mevcut Hayvan Barınağının Genişletme Çalışmalarını Yapılacaktır. Teknik Ve İnsan Kaynağının Yeterliliği Sağlanacaktır.   |   |                            |            |                |
| Faaliyetler  |   | Kaynak İhtiyacı (t+1) (TL) |            |                |
|  |   | Bütçe                      | Bütçe Dışı | Toplam         |
| 1  | TÜMBÜLDEK KAPLICASINDA KAYNAK KAPASİTE ARTIŞI İÇİN ÇALIŞMALAR YAPILMASI | 500.000                    |            | 500.000        |
| 2  | İŞYERLERİNİ DENETLEMEK VE ZABITA HİZMETİ SUNMAK                         | 5.000                      |            | 5.000          |
| 3  | HAYVAN BARINAĞININ KAPASİTESİNİ ARTIRMAK                                | 15.000                     |            | 15.000         |
| <b>Genel Toplam</b>  |   | <b>520.000</b>             |            | <b>520.000</b> |

## PERFORMANS HEDEFİ TABLOSU

|           |                             |
|-----------|-----------------------------|
| İdare Adı | MUSTAFAKEMALPAŞA BELEDİYESİ |
|-----------|-----------------------------|

|      |  |
|------|--|
| Amaç | 6. AMAÇ: TARİHİMİZE SAHİP ÇIKARAK KÜLTÜREL TESİSLER PAPMAK VE ETKİNLİKLER DÜZENLEMEK |
|------|--|

|       |   |
|-------|---|
| Hedef | 17. HEDEF: KÜLTÜREL TESİSLERİ YENİLEMEK, YENİ TESİSLER YAPMAK |
|-------|---|

|                   |   |
|-------------------|---|
| Performans Hedefi | DÜZENLENECEK OKUL SAYISI, ÇEVRE DÜZENLEMESİ YAPILACAK CAMİ SAYISI, REHABİLİTASYON TAMAMLANMA ORANI,YAPILACAK MAHALLE KONAĞI SAYISI, |
|-------------------|---|

### Açıklamalar

Eski okul binaları kültür merkezi olarak düzenlemek. Eski okul binalarının mülkiyet tahsisi sağlanacaktır. Önceliklendirilerek cami çevre düzenlemesi yapılacaktır. Mahalelere uğur böceği kültür merkezleri yapılacaktır. Büyükşehir belediyemizle işbirliği ile mahalle mkonakları yapılması sağlanacak.

| Performans Göstergeleri |        | 2017 | 2018 | 2019    |
|-------------------------|--------|------|------|---------|
| 1                       | 2-ADET |      |      | 100.000 |

### Açıklama

Köylerde, yeni mahallelerimizde eski okul binaları kültür merkezi olarak düzenlenecektir. Eski okul binalarının mülkiyet tahsisi sağlanacaktır

|   |         |  |  |         |
|---|---------|--|--|---------|
| 2 | 3- ADET |  |  | 150.000 |
|---|---------|--|--|---------|

### Açıklama

Önceliklendirilerek cami çevre düzenlemesi yapılacaktır.

|   |        |  |  |        |
|---|--------|--|--|--------|
| 3 | 1-ADET |  |  | 50.000 |
|---|--------|--|--|--------|

### Açıklama

Mahalelere uğur böceği kültür merkezleri yapılacaktır.

|   |        |  |  |         |
|---|--------|--|--|---------|
| 4 | 4-ADET |  |  | 900.000 |
|---|--------|--|--|---------|

### Açıklama

Büyükşehir belediyemizle işbirliği ile mahalle konakları yapılması sağlanacak

|   |     |  |  |         |
|---|-----|--|--|---------|
| 5 | %35 |  |  | 200.000 |
|---|-----|--|--|---------|

### Açıklama

Marka değerlerimizin tanıtıldığı Kent Müzesi yapılacaktır.

| Faaliyetler |   | Kaynak İhtiyacı (t+1) (TL) |            |         |
|-------------|---|----------------------------|------------|---------|
|             |   | Bütçe                      | Bütçe Dışı | Toplam  |
| 1           | ESKİ OKUL BİNALARINI KÜLTÜR MERKEZİ OLARAK DÜZENLEMEK | 100.000                    |            | 100.000 |
| 2           | CAMİLERİMİZİN ÇEVRE DÜZENLEMESİNİ YAPMAK              | 150.000                    |            | 150.000 |
| 3           | UĞUR BÖCEĞİ KÜLTÜR MERKEZLERİ YAPMAK                  | 50.000                     |            | 50.000  |
| 4           | KENT MÜZESİ YAPILMASI                                 | 200.000                    |            | 200.000 |
| 4           | MAHALLE KONAKLARI YAPMAK                              | 300.000                    | 600.000    | 900.000 |

|                     |                |                |                  |
|---------------------|----------------|----------------|------------------|
| <b>Genel Toplam</b> | <b>800.000</b> | <b>600.000</b> | <b>1.400.000</b> |
|---------------------|----------------|----------------|------------------|

## PERFORMANS HEDEFİ TABLOSU

|                  |                             |
|------------------|-----------------------------|
| <b>İdare Adı</b> | MUSTAFAKEMALPAŞA BELEDİYESİ |
|------------------|-----------------------------|

|             |  |
|-------------|--|
| <b>Amaç</b> | 6. AMAÇ: TARİHİMİZE SAHİP ÇIKARAK KÜLTÜREL TESİSLER YAPMAK VE ETKİNLİKLER DÜZENLEMEK |
|-------------|--|

|              |   |
|--------------|---|
| <b>Hedef</b> | 18. HEDEF: TARİHİ VE KÜLTÜREL DEĞERLERİ YAŞATMAK VE KORUMAK |
|--------------|---|

|                          |  |
|--------------------------|--|
| <b>Performans Hedefi</b> | RESTORASYON YAPILAN/ CEPHE SAĞLIKLAŞTIRILAN BİNA SAYISI, TARİHİ VE KÜLTÜREL DEĞERLERLE İLGİLİ SEMPOZYUM SAYISI |
|--------------------------|--|

|                    |   |
|--------------------|---|
| <b>Açıklamalar</b> | Kent merkezi ve tarihi dokunun bulunduğu alanlarda bina dış cephe sağlıklaştırma çalışmaları yapılacak. Büyükşehir belediyesi, valilik ve tarihi kentler birliği işbirliği ile çalışacaktır. Tarihi ve kültürel değerlerle ilgili bilgi şöleni düzenlenecektir. Sempozyuma önemli şahsiyetler, sanatçılar, siyasetçiler ve tarihçilerin katılımı sağlanacaktır. |
|--------------------|---|

| Performans Göstergeleri |        | 2017 | 2018 | 2019    |
|-------------------------|--------|------|------|---------|
| 1                       | 1-ADET |      |      | 150.000 |

|                 |   |  |  |
|-----------------|---|--|--|
| <b>Açıklama</b> | Kent merkezi ve tarihi dokunun bulunduğu alanlarda bina dış cephe sağlıklaştırma çalışmaları yapılacak. Büyükşehir belediyesi, valilik ve tarihi kentler birliği işbirliği ile çalışacaktır |  |  |
|-----------------|---|--|--|

|   |         |  |  |         |
|---|---------|--|--|---------|
| 2 | 1- ADET |  |  | 100.000 |
|---|---------|--|--|---------|

|                 |   |  |  |
|-----------------|---|--|--|
| <b>Açıklama</b> | Tarihi ve kültürel değerlerle ilgili sempozyum düzenlenecektir. Sempozyuma önemli şahsiyetler, sanatçılar, siyasetçiler ve tarihçilerin katılımı sağlanacaktır. |  |  |
|-----------------|---|--|--|

| Faaliyetler         |   | Kaynak İhtiyacı (t+1) (TL) |            |                |
|---------------------|---|----------------------------|------------|----------------|
|                     |   | Bütçe                      | Bütçe Dışı | Toplam         |
| 1                   | TARİHİ BİNALARIN DIŞ CEPHE SAĞLIKLAŞTIRMA VE RESTORASYON ÇALIŞMALARINI YAPMAK | 150.000                    |            | 150.000        |
| 2                   | TARİHİ VE KÜLTÜREL DEĞERLERLE İLGİLİ SEMPOZYUM DÜZENLEMEK                     | 100.000                    |            | 100.000        |
|                     |   |                            |            | 0              |
|                     |   |                            |            | 0              |
| <b>Genel Toplam</b> |   | <b>250.000</b>             | <b>0</b>   | <b>250.000</b> |

## PERFORMANS HEDEFİ TABLOSU

|                          |   |
|--------------------------|---|
| <b>İdare Adı</b>         | MUSTAFAKEMALPAŞA BELEDİYESİ   |
| <b>Amaç</b>              | 4. AMAÇ: ESTETİK ŞEHİRLEŞME BİLİNCİYLE İLÇEMİZİ GÜZELLEŞTİRMEK  |
| <b>Hedef</b>             | 11. HEDEF: KAMU KULLANIM ALANLARINI YENİDEN PLANLAMAK, KAMULAŞTIRMA VE KENTSEL DÖNÜŞÜM YAPMAK                             |
| <b>Performans Hedefi</b> | İMAR PLANI VE UYGULAMALARINDAN MEMNUNİYET ORANI,KENTSEL DÖNÜŞÜM PLANININ TAMAMLANMA ORANI,KAPALI OTOPARK TAMAMLANMA ORANI |

### Açıklamalar

İmar plan revizyonları ve tadilatları bütünlük içerisinde yapılacak.geliştirilen projelere ve ihtiyaca göre kamulaştırma, ihdas, takas yola terk imar uygulamaları yapılacaktır. Bu işlemlerde kent estetiği ve hız ön planda tutulacaktır. Talepler doğrultusunda kentsel dönüşüm planlamaları yapılacak. Hemşirelerimizin sivil toplum kuruluşlarının ve meslek odalarının talepleri doğrultusunda kentsel dönüşüm yapılacaktır. Büyükşehir belediyemizle işbirliği içerisinde şehir merkezine katlı otopark yapılması sağlanacak.

| Performans Göstergeleri   |  | 2017                       | 2018             | 2019             |
|---|--|----------------------------|------------------|------------------|
| 1   | 60%  |                            |                  | 500.000          |
| Açıklama  |  |                            |                  |                  |
| İmar plan revizyonları ve tadilatları bütünlük içerisinde yapılacak.geliştirilen projelere ve ihtiyaca göre kamulaştırma, ihdas, takas yola terk imar uygulamaları yapılacaktır. Bu işlemlerde kent estetiği ve hız ön planda tutulacaktır. |  |                            |                  |                  |
| 2   | 100%   |                            |                  | 8.500.000        |
| Açıklama  |  |                            |                  |                  |
| Büyükşehir belediyemizle işbirliği içerisinde şehir merkezine katlı otopark yapılması sağlanacak.   |  |                            |                  |                  |
| 3   | 20%  |                            |                  | 100.000          |
| Lojistik Park ve Antrepo yapmak   |  |                            |                  |                  |
| Faaliyetler   |  | Kaynak İhtiyacı (t+1) (TL) |                  |                  |
|   |  | Bütçe                      | Bütçe Dışı       | Toplam           |
| 1   | BÜTÜNLÜK İÇERİSİNDE İMAR PLAN TADİLATLARINI, REVİZYONLARINI VE UYGULAMALARINI YAPMAK | 500.00                     |                  | 500.00           |
| 2   | KAPALI OTOPARK SAĞLAMAK VE AĞIR TAŞITLARIN ŞEHİR DIŞINA KAYDIRILMASINI SAĞLAMAK      |                            | 8.500.000        | 8.500.000        |
| 3   | LOJİSTİK PARK VE ANTREPO YAPMAK  | 100.000                    |                  | 100.000          |
| <b>Genel Toplam</b>   |  | <b>600.000</b>             | <b>8.500.000</b> | <b>9.100.000</b> |

## PERFORMANS HEDEFİ TABLOSU

|                  |                              |
|------------------|------------------------------|
| <b>İdare Adı</b> | MUSTAFAKEMALPAŞA BELEDİYESİ- |
|------------------|------------------------------|

|             |  |
|-------------|--|
| <b>Amaç</b> | 6. AMAÇ: TARİHİMİZE SAHİP ÇIKARAK KÜLTÜREL TESİSLER YAPMAK VE ETKİNLİKLER DÜZENLEMEK |
|-------------|--|

|              |   |
|--------------|---|
| <b>Hedef</b> | 19. HEDEF: HEMŞERİLERİMİZE SANATSAL BECERİ KAZANDIRMAK VE KÜLTÜREL ETKİNLİKLER DÜZENLEMEK |
|--------------|---|

|                          |   |
|--------------------------|---|
| <b>Performans Hedefi</b> | TİYATRO GÖSTERİ/ ETKİNLİK SAYISI ,KONSER SAYISI, ŞİİR DİNLETİSİ SAYISI, DUYURULARIN SÜRDÜRÜLME ORANI, |
|--------------------------|---|

**Açıklamalar**

Çocuklara yönelik tiyatro gösterileri düzenlenecek. Çocuk ve gençlerimizin zihinsel, sosyal ve kültürel gelişmesine katkı sağlayacak etkinlikler düzenlenecektir. Hemşehrilerimizin beklentilerine göre konserler düzenlenecektir. Kültürel değerlerimizi geliştirmek için her yıl şiir dinletisi düzenlenecektir.

| Performans Göstergeleri |         | 2017 | 2018 | 2019   |
|-------------------------|---------|------|------|--------|
| 1                       | 5- ADET |      |      | 25.000 |

**Açıklama**

Çocuklara yönelik tiyatro gösterileri düzenlenecek. Çocuk ve gençlerimizin zihinsel, sosyal ve kültürel gelişmesine katkı sağlayacak etkinlikler düzenlenecektir

|   |         |  |  |        |
|---|---------|--|--|--------|
| 2 | 3- ADET |  |  | 80.000 |
|---|---------|--|--|--------|

**Açıklama**

Hemşehrilerimizin beklentilerine göre konserler düzenlenecektir

|   |         |  |  |        |
|---|---------|--|--|--------|
| 3 | 1- ADET |  |  | 25.000 |
|---|---------|--|--|--------|

**Açıklama**

Kültürel değerlerimizi geliştirmek için her yıl şiir dinletisi düzenlenecektir.

| Faaliyetler         |  | Kaynak İhtiyacı (t+1) (TL) |            |                |
|---------------------|--|----------------------------|------------|----------------|
|                     |  | Bütçe                      | Bütçe Dışı | Toplam         |
| 1                   | ÇOCUKLARA VE GENÇLERE YÖNELİK TİYATRO GÖSTERİLERİ, SOSYAL VE KÜLTÜREL ETKİNLİKLER DÜZENLEMEK | 25.000                     |            | 25.000         |
| 2                   | KONSERLER DÜZENLEMEK   | 80.000                     |            | 80.000         |
| 3                   | ŞİİR DİNLETİSİ DÜZENLEMEK  | 25.000                     |            | 25.000         |
| <b>Genel Toplam</b> |  | <b>130.000</b>             | <b>0</b>   | <b>130.000</b> |



## PERFORMANS HEDEFİ TABLOSU

|           |                             |
|-----------|-----------------------------|
| İdare Adı | MUSTAFAKEMALPAŞA BELEDİYESİ |
|-----------|-----------------------------|

|      |                         |
|------|-------------------------|
| Amaç | 7. AMAÇ: GÜÇLÜ BELEDİYE |
|------|-------------------------|

|       |  |
|-------|--|
| Hedef | 20. HEDEF: İÇ KONTROL SİSTEMİNİ GELİŞTİRMEK, RİSK YÖNETİMİ YAPMAK VE HIZLI HİZMET SUNMAK |
|-------|--|

|                   |  |
|-------------------|--|
| Performans Hedefi | E-imza uygulaması tamamlanma oranı, Yıllık gelir bütçe tahminlerinin gerçekleşme oranı, E-imza teknik alt yapı tamamlanma oranı, Kent Konseyi kurulması ve sürdürme oranı, Saha araştırma sayısı |
|-------------------|--|

### Açıklamalar

Elektronik imza uygulamasına geçilecektir. Kademeli geçiş yapılacaktır, Bütçe gelir tahminlerinin gerçekleşme oranı 3 aylık dönemlerde takip edilecek ve gerekli önlemler alınarak gerçekleşme oranı yükseltilecektir, Elektronik imza uygulamasına Kademeli geçiş için teknik alt yapı oluşturulacaktır. Kent konseyi kurulacaktır. Kent konseyi iç kontrol sisteminin bir parçası olarak tanımlanacaktır. Kent konseyinin risk yönetiminde ve karar verme süreçlerinde aktif görev alması sağlanacaktır. Her yıl saha araştırma ve sosyal doku analizi çalışmaları yapılacaktır.

| Performans Göstergeleri |     | 2016 | 2017 | 2018  |
|-------------------------|-----|------|------|-------|
| 1                       | 80% |      |      | 6.000 |

### Açıklama

Bütçe gelir tahminlerinin gerçekleşme oranı 3 aylık dönemlerde takip edilecek ve gerekli önlemler alınarak gerçekleşme oranı yükseltilecektir.

|   |      |  |  |         |
|---|------|--|--|---------|
| 2 | %100 |  |  | 200.000 |
|---|------|--|--|---------|

### Açıklama

Kent konseyi kurulacaktır. Kent konseyi iç kontrol sisteminin bir parçası olarak tanımlanacaktır. Kent konseyinin risk yönetiminde ve karar verme süreçlerinde aktif görev alması sağlanacaktır.

|   |        |  |  |         |
|---|--------|--|--|---------|
| 3 | 1-adet |  |  | 100.000 |
|---|--------|--|--|---------|

### Açıklama

Her yıl saha araştırma ve sosyal doku analizi çalışmaları yapılacaktır

| Faaliyetler         |  | Kaynak İhtiyacı (t+1) (TL) |            |                |
|---------------------|--|----------------------------|------------|----------------|
|                     |  | Bütçe                      | Bütçe Dışı | Toplam         |
| 1                   | BÜTÇE GELİR TAHMİNLERİNİ GERÇEKLEŞTİRME ORANINI YÜKSELTMEK | 6.000                      |            | 6.000          |
| 2                   | KENT KONSEYİ KURMAK  | 200.000                    |            | 200.000        |
| 3                   | SAHA ARAŞTIRMASI VE SOSYAL DOKU ANALİZİ YAPMAK             | 100.000                    |            | 100.000        |
| <b>Genel Toplam</b> |  | <b>306.000</b>             |            | <b>306.000</b> |

## PERFORMANS HEDEFİ TABLOSU

|                  |                             |
|------------------|-----------------------------|
| <b>İdare Adı</b> | MUSTAFAKEMALPAŞA BELEDİYESİ |
|------------------|-----------------------------|

|             |  |
|-------------|--|
| <b>Amaç</b> | 8. AMAÇ: İLÇEMİZİN MARKA DEĞERLERİNİ GELİŞTİRMEK |
|-------------|--|

|              |  |
|--------------|--|
| <b>Hedef</b> | 23. HEDEF: BELEDİYE GELİRLERİNİ ARTTIRMAYA YÖNELİK PROJELER GELİŞTİRMEK VE İLGİLİ TESİSLERİ İŞLETMEK |
|--------------|--|

|                          |  |
|--------------------------|--|
| <b>Performans Hedefi</b> | BENZİN İSTASYONLARI İŞLETMESİNİ SÜRDÜRME ORANI,TAŞINMAZ MAL ENVANTERİNİ GÜNCELLEME ORANI,MARKA DEĞERLERİN TANITIMINI SÜRDÜRME ORANI, FESTİVAL SAYISI, TARIM FUARI SAYISI |
|--------------------------|--|

### Açıklamalar

Belediyemizin akaryakıt istasyonları işletilmeye devam edilecektir. İşletme kapasitesini artırıcı çalışmalar yapıp gelişmesi desteklenecektir. Taşınmaz mal yönetmeliğinde göre taşınmaz envanteri güncellenecektir. Taşınmaz mal envanterini çıkarılacak ve yer tespitleri yapıp fotoğraflanacaktır. Taşınmaz malların kullanım amacı yeniden belirlenecektir.

| Performans Göstergeleri  |                                      | 2017                       | 2018       | 2019              |
|--|--------------------------------------|----------------------------|------------|-------------------|
| 1  | 100%                                 |                            |            | 32.333.000        |
| Açıklama<br>Akaryakıt istasyonlarını işletmek  |                                      |                            |            |                   |
| 2  | 100%                                 |                            |            | 1.155.500         |
| Açıklama<br>Taşınmaz mal yönetmeliğinde göre taşınmaz envanteri güncellenecektir. Taşınmaz mal envanterini çıkarılacak ve yer tespitleri yapıp fotoğraflanacaktır. Taşınmaz malların kullanım amacı yeniden belirlenecektir. |                                      |                            |            |                   |
| 3  | 100%                                 |                            |            | 1.425.000         |
| Açıklama<br>Turizmin gelişmesini hızlandırmak için 2017 yılında faaliyete geçecek olan turizm tesisi işletmesini sürdürülerek turizmin gelişmesi desteklenecektir.   |                                      |                            |            |                   |
| Faaliyetler  |                                      | Kaynak İhtiyacı (t+1) (TL) |            |                   |
|  |                                      | Bütçe                      | Bütçe Dışı | Toplam            |
| 1  | AKARYAKIT İSTASYONLARINI İŞLETMEK    | 32.333.000                 |            | <b>32.333.000</b> |
| 2  | TAŞINMAZ MAL ENVANTERİNİ GÜNCELLEMEK | 1.155.100                  |            | <b>1.155.100</b>  |
| 3  | TURİZM TESİSİ İŞLETMEK               | 1.425.000                  |            | <b>1.425.000</b>  |
|  |                                      |                            |            |                   |
|  |                                      |                            |            |                   |
| <b>Genel Toplam</b>  |                                      | <b>34.913.100</b>          | <b>0</b>   | <b>34.913.100</b> |



## PERFORMANS HEDEFİ TABLOSU

|           |                             |
|-----------|-----------------------------|
| İdare Adı | MUSTAFAKEMALPAŞA BELEDİYESİ |
|-----------|-----------------------------|

|      |  |
|------|--|
| Amaç | 2. AMAÇ: TEMİZLİK HİZMETİNİ GELİŞTİREREK SÜRDÜRMEK |
|------|--|

|       |   |
|-------|---|
| Hedef | 5. HEDEF: ÇÖP TOPLAMA HİZMETİNİN MEMNUNİYETİNİ ARTIRMAK<br>6.HEDEF :GERİ DÖNÜŞÜM BİLİNCİNİ ARTIRMAK VE TÜM MAHALLELERDE GERİ DÖNÜŞÜM ATIĞI TOPLAMAK |
|-------|---|

|                   |  |
|-------------------|--|
| Performans Hedefi | ÇÖP TOPLAMA HİZMETİNDEN MEMNUNİYET ORANI-YENİLENEN/YENİ ARAÇ SAYISI<br>GERİ DÖNÜŞÜMLE İLGİLİ DÜZENLENEN SEMİNER SAYISI<br>ATIK GETİRME MERKEZİ KURULMASI |
|-------------------|--|

|             |   |
|-------------|---|
| Açıklamalar | Merkez mahalle ana arterler rutin süpürülecek. Piknik alanlarında ve pazar yerlerinde çöp poşeti dağıtılacak.mevcut çöp kontetnırlar rutin temizlenecek .yeni mahalle olan bölgeler dahil çöp toplama hizmetinin memnuniyeti takip edilecektir.ihitiyaç duyulan araçların yenilenmesi/ yeni alınması.Gerekli donanım, ekipman ile geri dönüşüm hizmeti sürdürülecek.Geri dönüşüm hizmeti sürdürülecek.Geri dönüşüme yönelik bilinçlendirme çalışmaları yapılacaktır. Atık getirme merkezi kurulacaktır. |
|-------------|---|

| Performans Göstergeleri |     | 2017 | 2018 | 2019      |
|-------------------------|-----|------|------|-----------|
| 1                       | 75% |      |      | 5.000.000 |

|          |   |  |  |  |
|----------|---|--|--|--|
| Açıklama | Merkez mahalle ana arterler rutin süpürülecek. Piknik alanlarında ve pazar yerlerinde çöp poşeti dağıtılacak. Mevcut çöp kontetnırlar rutin temizlenecek .yeni mahalle olan bölgeler dahil çöp toplama hizmetinin memnuniyeti takip edilecektir |  |  |  |
|----------|---|--|--|--|

|  |  |  |  |  |
|--|--|--|--|--|
|  |  |  |  |  |
|  |  |  |  |  |
|  |  |  |  |  |
|  |  |  |  |  |
|  |  |  |  |  |
|  |  |  |  |  |
|  |  |  |  |  |

| Faaliyetler         |                                 | Kaynak İhtiyacı (t+1) (TL) |            |                  |
|---------------------|---------------------------------|----------------------------|------------|------------------|
|                     |                                 | Bütçe                      | Bütçe Dışı | Toplam           |
| 1                   | ÇÖP TOPLAMA HİZMETİNİ SÜRDÜRMEK | 5.000.000                  |            | 5.000.000        |
|                     |                                 |                            |            |                  |
|                     |                                 |                            |            |                  |
|                     |                                 |                            |            | 0                |
| <b>Genel Toplam</b> |                                 | <b>5.000.000</b>           | <b>0</b>   | <b>5.000.000</b> |

## PERFORMANS HEDEFİ TABLOSU

|           |                             |
|-----------|-----------------------------|
| İdare Adı | MUSTAFAKEMALPAŞA BELEDİYESİ |
|-----------|-----------------------------|

|      |   |
|------|---|
| Amaç | 5.AMAÇ: ZABITA HİZMETLERİNİ ETKİNLEŞTİRECEK VE HEMŞERİLERİMİZİ BİLİNÇLENDİRECEK TOPLUMUN SAĞLIKLI YAŞAMASINA KATKI SAĞLAMAK |
|------|---|

|       |  |
|-------|--|
| Hedef | 16. HEDEF: TOPLUMU BİLİNÇLENDİRMEK İÇİN ETKİNLİKLER DÜZENLEMEK |
|-------|--|

|                   |  |
|-------------------|--|
| Performans Hedefi | ÇEVREYLE İLGİLİ SEMİNER VE ETKİNLİK SAYISI, ZARARLI MADDE KULLANIMINA YÖNELİK SEMİNER VE ETKİNLİK SAYISI |
|-------------------|--|

|             |   |
|-------------|---|
| Açıklamalar | Her yıl 5 haziranda çevre günü kutlaması yapılacaktır. Çevre temizliği konusunda halkı bilinçlendirme çalışmaları yürütülecek, seminerler düzenlenecektir. Zararlı madde, uyuşturucu kullanımına yönelik aileleri bilinçlendirme amacıyla seminer düzenlenecek.zararlı madde, uyuşturucu kullanımına yönelik aileleri bilinçlendirme amacıyla seminer düzenlenecek. |
|-------------|---|

| Performans Göstergeleri |        | 2017 | 2018 | 2019   |
|-------------------------|--------|------|------|--------|
| 1                       | 5-ADET |      |      | 10.000 |

|          |  |
|----------|--|
| Açıklama | Her yıl 5 Haziranda çevre günü kutlaması yapılacaktır. Çevre temizliği konusunda halkı bilinçlendirme çalışmaları yürütülecek, seminerler düzenlenecektir. |
|----------|--|

|   |         |  |  |       |
|---|---------|--|--|-------|
| 2 | 1- ADET |  |  | 5.000 |
|---|---------|--|--|-------|

|          |  |
|----------|--|
| Açıklama | Zararlı madde, uyuşturucu kullanımına yönelik aileleri bilinçlendirme amacıyla seminer düzenlenecek. |
|----------|--|

| Faaliyetler         |  | Kaynak İhtiyacı (t+1) (TL) |            |               |
|---------------------|--|----------------------------|------------|---------------|
|                     |  | Bütçe                      | Bütçe Dışı | Toplam        |
| 1                   | 16. HEDEF: ÇEVRE GÜNÜNÜ KUTLAMAK                                     | 10.000                     |            | 10.000        |
| 2                   | 16.HEDEF: ZARARLI MADDE KULLANIMI KONUSUNDA AİLELERİ BİLİNÇLENDİRMEK | 5.000                      |            | 5.000         |
| <b>Genel Toplam</b> |  | <b>15.000</b>              | <b>0</b>   | <b>15.000</b> |

## PERFORMANS HEDEFİ TABLOSU

|                          |   |
|--------------------------|---|
| <b>İdare Adı</b>         | MUSTAFAKEMALPAŞA BELEDİYESİ-  |
| <b>Amaç</b>              | 7 AMAÇ: GÜLER YÜZLÜ HİZMET ANLAYIŞIYLA HIZLI HİZMET SUNMAK  |
| <b>Hedef</b>             | 22. HEDEF: PERSONELİMİZİN BİLGİ VE BECERİ DÜZEYİNİ ARTTIRMAK  |
| <b>Performans Hedefi</b> | BELEDİYE PERSONELİNE YÖNELİK DÜZENLENEN EĞİTİM VEYA SEMİNER SAYISI, İŞ ANALİZİNE UYUM ORANI, DÜZENLENEN ETKİNLİK SAYISI |

### Açıklamalar

Belediye yetkililerin ve personelimizin kişisel gelişimi için eğitim ve seminerler düzenlenecektir. Bu seminerlerde iletişim teknikleri, zaman yönetimi, performans yönetimi, bilgisayar kullanımı, konuları ön planda olacaktır. Yıllık eğitim planları yapılacaktır. Personelimizin teknoloji ve bilgisayar kullanma kabiliyeti güçlendirilecektir. Bunun için ihtiyaç duyulan personel niteliğini tesbit etmek için iş analizi yapılacak nitelikli personel ihtiyacını karşılama yöntemi belirlenecektir. Personel memnuniyetini artırmak amacıyla sosyal etkinlikler düzenlenecektir.

| Performans Göstergeleri   |   | 2017                       | 2018       | 2019           |
|---|---|----------------------------|------------|----------------|
| 1   | 1-ADET  |                            |            | 70.000         |
| Açıklama  |   |                            |            |                |
| Belediye yetkililerin ve personelimizin kişisel gelişimi için eğitim ve seminerler düzenlenecektir. Bu seminerlerde iletişim teknikleri, zaman yönetimi, performans yönetimi, bilgisayar kullanımı, konuları ön planda olacaktır. Yıllık eğitim planları yapılacaktır |   |                            |            |                |
| 2   | 100%  |                            |            | 40.000         |
| Açıklama  |   |                            |            |                |
| Personelimizin teknoloji ve bilgisayar kullanma kabiliyeti güçlendirilecektir. Bunun için ihtiyaç duyulan personel niteliğini tesbit etmek için iş analizi yapılacak nitelikli personel ihtiyacını karşılama yöntemi belirlenecektir.                                 |   |                            |            |                |
| 3   | 1- ADET   |                            |            | 40.000         |
| Açıklama  |   |                            |            |                |
| Personel memnuniyetini artırmak amacıyla sosyal etkinlikler düzenlenecektir.  |   |                            |            |                |
| Faaliyetler   |   | Kaynak İhtiyacı (t+1) (TL) |            |                |
|   |   | Bütçe                      | Bütçe Dışı | Toplam         |
| 1   | BELEDİYE YETKİLİLERİNE VE PERSONELİMİZE YÖNELİK EĞİTİMLER SEMİNERLER DÜZENLEMEK | 70.000                     |            | 70.000         |
| 2   | PERSONELİMİZİN TEKNOLOJİ VE BİLGİSAYAR KULLANMA KABİLİYETİNİ GÜÇLENDİRMEK       | 40.000                     |            | 40.000         |
| 3   | PERSONELİMİZE YÖNELİK SOSYAL ETKİNLİK DÜZENLEMEK                                | 40.000                     |            | 40.000         |
| <b>Genel Toplam</b>   |   | <b>150.000</b>             |            | <b>150.000</b> |

## PERFORMANS HEDEFİ TABLOSU

|           |                             |
|-----------|-----------------------------|
| İdare Adı | MUSTAFAKEMALPAŞA BELEDİYESİ |
|-----------|-----------------------------|

|      |  |
|------|--|
| Amaç | 4. AMAÇ: ESTETİK ŞEHİRLEŞME BİLİNCİYLE İLÇEMİZİ GÜZELLEŞTİRMEK |
|------|--|

|       |  |
|-------|--|
| Hedef | 12. HEDEF: İŞBİRLİĞİYLE KÖPRÜLERİ, YOLLARI, TRAFİK LEVHALARINI YENİLEMEK VE YOLLARIN BAKIMINI YAPMAK |
|-------|--|

|                   |  |
|-------------------|--|
| Performans Hedefi | HAVAİ HATLARIN YER ALTINA ALINMASI İÇİN İŞBİRLİĞİNİ SÜRDÜRME ORANI, YOL YATIRIM PROGRAMINA UYUM ORANI, ANA ARTERLERE OTURMA BANKLARI TAMAMLANMA ORANI, ESKİ BURSA YOLUNUN DÜZENLENME VE GENİŞLETİLMESİNİN TAMAMLANMA ORANI, OTOYOLUN TAMAMLANMA ORANI, FEVZİDERE-DERE MAHALLE KÖPRÜSÜNÜN TAMAMLANMA ORANI, BEHREM-YALINTAŞ KÖPRÜSÜNÜN TAMAMLANMA ORANI-ARALIK-AZATLI KÖPRÜSÜNÜN GÜÇLENDİRİLME ÇALIŞMALARININ TAMAMLANMA ORANI, |
|-------------------|--|

|             |   |
|-------------|---|
| Açıklamalar | Elektrik,telefon gibi havai hatların yer altına alınması sağlanacak.uedaş, telekom ve büyükşehir belediyemizle işbirliği ve eşgüdüm sağlanacaktır.heryıl kentin ihtiyaçlarıtespit edilerek program yapılacaktır.bu yol yatırım programında belirlenen arazi yollarının mevsimsel bakım onarımı yapılacaktır. Bu programa uyularak bakım, onarım, asfalt ve parke yol yapılacaktır. Şehir içi tüm arterlere oturma bankları yapılacaktır. Büyükşehir belediyemizin işbirliği ile eski bursa yolunun düzenlenmesi ve genişletilmesi sağlanacaktır.büyükşehir belediyemizin işbirliği ile otoyol yapılacaktır.büyükşehir belediyemizin işbirliği ile fevzidere-dere mahallesi köprüsü yapılacaktır. Büyükşehir belediyemiz işbirliği ile behram-yalıntaş köprüsü yapılacaktır.büyükşehir belediyemiz işbirliği ile aralık-azatlı yolu köprüsünün iyileştirilmesi, güçlendirilmesi ve güzelleştirilmesi sağlanacaktır. Büyükşehir Belediyemizin işbirliği ile Eski Bursa yolunun düzenlenmesi ve genişletilmesisağlanacaktır. |
|-------------|---|

| Performans Göstergeleri |      | 2017 | 2018 | 2019      |
|-------------------------|------|------|------|-----------|
| 1                       | 100% |      |      | 5.000.000 |

|          |   |  |  |  |
|----------|---|--|--|--|
| Açıklama | Elektrik,telefon gibi havai hatların yer altına alınması sağlanacak.uedaş, telekom ve büyükşehir belediyemizle işbirliği ve eşgüdüm sağlanacaktır |  |  |  |
|----------|---|--|--|--|

|   |      |  |  |           |
|---|------|--|--|-----------|
| 2 | 100% |  |  | 4.000.000 |
|---|------|--|--|-----------|

|          |   |  |  |  |
|----------|---|--|--|--|
| Açıklama | Heryıl kentin ihtiyaçlarıtespit edilerek program yapılacaktır Bu yol yatırım programında belirlenen arazi yollarının mevsimsel bakım onarımı yapılacaktır. Bu programa uyularak bakım, onarım, asfalt ve parke yol yapılacaktır |  |  |  |
|----------|---|--|--|--|

|   |     |  |  |         |
|---|-----|--|--|---------|
| 3 | 25% |  |  | 125.000 |
|---|-----|--|--|---------|

|          |   |  |  |  |
|----------|---|--|--|--|
| Açıklama | Şehir içi tüm arterlere oturma bankları yapılacaktır. |  |  |  |
|----------|---|--|--|--|

|   |     |  |  |           |
|---|-----|--|--|-----------|
| 4 | 60% |  |  | 5.000.000 |
|---|-----|--|--|-----------|

|          |  |  |  |  |
|----------|--|--|--|--|
| Açıklama | Büyükşehir belediyemizin işbirliği ile fevzidere-dere mahallesi köprüsü yapılacaktır |  |  |  |
|----------|--|--|--|--|

|   |      |  |  |           |
|---|------|--|--|-----------|
| 5 | 100% |  |  | 7.500.000 |
|---|------|--|--|-----------|

|          |   |  |  |  |
|----------|---|--|--|--|
| Açıklama | Büyükşehir belediyemiz işbirliği ile behram-yalıntaş köprüsü yapılacaktır |  |  |  |
|----------|---|--|--|--|

|   |      |  |  |           |
|---|------|--|--|-----------|
| 6 | 100% |  |  | 2.000.000 |
|---|------|--|--|-----------|

|          |  |  |  |  |
|----------|--|--|--|--|
| Açıklama | Büyükşehir Belediyemizin işbirliği ile Eski Bursa yolunun düzenlenmesi ve genişletilmesisağlanacaktır. |  |  |  |
|----------|--|--|--|--|

| Faaliyetler         |  | Kaynak İhtiyacı (t+1) (TL) |                   |                   |
|---------------------|--|----------------------------|-------------------|-------------------|
|                     |  | Bütçe                      | Bütçe Dışı        | Toplam            |
| 1                   | İŞBİRLİĞİ İLE HAVAI HATLARIN YER ALTINA ALINMASINI SAĞLAMAK              | 0                          | 5.000.000         | 5.000.000         |
| 2                   | YOL YAPIM VE BAKIM HİZMETİNİ SÜRDÜRMEK                                   | 4.000.000                  |                   | 4.000.000         |
| 3                   | ŞEHİRİÇİ ANA ARTERLERE OTURMA BANKLARI,ŞEHİRİ SİMGELEYEN UNSURLAR YAPMAK | 125.000                    |                   | 125.000           |
| 4                   | ESKİ BURSA YOLUNUN DÜZENLENMESİ VE GENİŞLETİLMESİNİ SAĞLAMAK             | 0                          | 2.000.000         | 2.000.000         |
| 5                   | FEVZİDEDE-DERE MAHALLESİ KÖPRÜSÜNÜN YAPILMASINI SAĞLAMAK                 | 0                          | 5.000.000         | 5.000.000         |
| 6                   | BEHRAM-YALINTAŞ KÖRÜSÜNÜN YAPILMASINI SAĞLAMAK                           | 0                          | 7.500.000         | 7.500.000         |
| <b>Genel Toplam</b> |  | <b>4.125.000</b>           | <b>19.500.000</b> | <b>23.625.000</b> |

## PERFORMANS HEDEFİ TABLOSU

|                  |                             |
|------------------|-----------------------------|
| <b>İdare Adı</b> | MUSTAFAKEMALPAŞA BELEDİYESİ |
|------------------|-----------------------------|

|             |  |
|-------------|--|
| <b>Amaç</b> | 4. AMAÇ: ESTETİK ŞEHİRLEŞME BİLİNCİYLE İLÇEMİZİ GÜZELLEŞTİRMEK |
|-------------|--|

|              |   |
|--------------|---|
| <b>Hedef</b> | 14. HEDEF: KIRMASTI DERESİNİ GÜZELLEŞTİRİYORUZ PROJESİNİ, DERE ISLAH ÇALIŞMALARINI, TEMATİK PARKLARI VE YEŞİL ALANLARIN BAKIMINI YAPARAK ŞEHİRİMİZİ GÜZELLEŞTİRMEK. |
|--------------|---|

|                          |  |
|--------------------------|--|
| <b>Performans Hedefi</b> | KIRMASTI DERESİNİ GÜZELLEŞTİRİYORUZ 1. ETAP TAMAMLANMA ORANI, KIRMASTI DERESİ DERE ISLAHI ÇALIŞMALARINI TAMAMLAMA ORANI, ÜRETİLEN YEŞİL ALAN BÜYÜKLÜĞÜ, KENTPARK TAMAMLANMA ORANI, FİDAN ÜRETİMİNİ SÜRDÜRME ORANI, YENİLENEN/ YENİ ALINAN ÇOCUK OYUN ALANI SAYISI. |
|--------------------------|--|

### Açıklamalar

Kirmasti deresini güzelleştiriyoruz projesinin 1. Etabında kule restoran yapılacaktır. Bu proje şehrin marka değerlerinde biri haline getirilecektir. Kirmasti deresini güzelleştiriyoruz projesi kapsamında dere ıslı çalışmaları yapılacaktır. Temalı kent parklar yapılacaktır. Yeşil alanların bakımı sürdürülecektir. Parkların aydınlatma sorunu çözülecektir. Fevzidede mahallesinde hobi bahçeleri yapılacaktır. Verimlilik unsurları dikkate alınarak fidan üretimi sürdürülecektir. Mahallelere çocuk oyun alanları yapılacaktır .eskiyen ve güvenlik riski taşıyan oyun grubu yenilenecektir.

| Performans Göstergeleri  |               | 2017 | 2018 | 2019      |
|--|---------------|------|------|-----------|
| 1  | 20%           |      |      | 7.000.000 |
| Açıklama<br>Kirmasti deresini güzelleştiriyoruz projesinin 1. Etabında kule restoran yapılacaktır. Bu proje şehrin marka değerlerinde biri haline getirilecektir                   |               |      |      |           |
| 2  | 25%           |      |      | 350.000   |
| Açıklama<br>Kirmasti deresini güzelleştiriyoruz projesini çevre düzenlemesi, bu proje şehrin marka değerlerinde biri haline getirilecektir   |               |      |      |           |
| 3  | 25%           |      |      | 200.000   |
| Açıklama<br>Kirmasti deresini güzelleştiriyoruz projesi kapsamında dere ıslahı çalışmaları yapılacaktır  |               |      |      |           |
| 4  | 50 DÖNÜM      |      |      | 300.000   |
| Açıklama<br>Temalı kent parklar yapılacaktır. yeşil alanların bakımı sürdürülecektir. parkların aydınlatma sorunu çözülecektir. fevzidede mahallesinde hobi bahçeleri yapılacaktır |               |      |      |           |
| 5  | 50 DÖNÜM- 20% |      |      | 100.000   |
| Açıklama<br>Temalı kent parklar yapılacaktır. yeşil alanların bakımı sürdürülecektir. parkların aydınlatma sorunu çözülecektir. fevzidede mahallesinde hobi bahçeleri yapılacaktır |               |      |      |           |
| 6  | 100%          |      |      | 50.000    |
| Açıklama<br>Verimlilik unsurları dikkate alınarak fidan üretimi sürdürülecektir  |               |      |      |           |
| 7  | 1 adet        |      |      | 50.000    |
| Açıklama<br>Çocuk oyun alanlarının yenilenmesi   |               |      |      |           |

| Faaliyetler         |   | Kaynak İhtiyacı (t+1) (TL) |                  |                  |
|---------------------|---|----------------------------|------------------|------------------|
|                     |   | Bütçe                      | Bütçe Dışı       | Toplam           |
| 1                   | KIRMASTI DERESINI GÜZELLEŞTİRİYORUZ PROJESİNİN 1.ETABINI YAPMAK |                            | 7.000.000        | 7.000.000        |
| 2                   | KIRMASTI DERESINI GÜZELLEŞTİRİYORUZ PROJESİNİN 2.ETABINI YAPMAK | 350.000                    |                  | 350.000          |
| 3                   | DERE ISLAHI ÇALIŞMALARI YAPMAK                                  | 200.000                    |                  | 200.000          |
| 4                   | TEMATİK PARKLAR YAPMAK VE YEŞİL ALANLARIN BAKIMINI SÜRDÜRMEK    | 300.000                    |                  | 300.000          |
| 5                   | KENTPARK TAMAMLANMASI   | 100.000                    |                  | 100.000          |
| 6                   | FİDAN ÜRETİMİNİ SÜRDÜRMEK                                       | 50.000                     |                  | 50.000           |
| 7                   | ÇOCUK OYUN ALANI YAPMAK VE OYUN ALANLARINI YENİLEMEK            | 50.000                     |                  | 50.000           |
| <b>Genel Toplam</b> |   | <b>1.050.000</b>           | <b>7.000.000</b> | <b>8.050.000</b> |

## PERFORMANS HEDEFİ TABLOSU

|                          |   |
|--------------------------|---|
| <b>İdare Adı</b>         | MUSTAFAKEMALPAŞA BELEDİYESİ-  |
| <b>Amaç</b>              | 7. AMAÇ: GÜLER YÜZLÜ HİZMET ANLAYIŞIYLA HIZLI HİZMET SUNMAK   |
| <b>Hedef</b>             | 21. HEDEF: HİZMETLERİN VERİMLİLİĞİNİ ARTIRMAK İÇİN TEKNOLOJİK İMKÂNLARDAN FAYDALANMAK VE FİZİKSEL ALT YAPIYI GÜÇLENDİRMEK   |
| <b>Performans Hedefi</b> | FİZİBİLİTE ANALİZİNE UYUM ORANI, TAKİP CİHAZI TAKILAN ARAÇLARIN SAYISI, YEDEKLENEN VERİ BOYUTU, SİTEYİ ZİYARET EDEN KULLANICI SAYISI, PLANLANAN FAALİYETLERİN GERÇEKLEŞME ORANI, TEMİN EDİLEN YENİ SERVER VE BUNA BAĞLI ANAHTARLAYICILARININ SAYISI, MEVCUT BİLGISAYARLARIN BAKIMI VE İYİLEŞTİRİLMESİ, KURULAN SİSTEM SAYISI, KENT BİLGİ SİSTEMİNİ GÜNCELLEME ORANI |

### Açıklamalar

Alt yapı ihtiyaçlarının belirlenmesi için fizibilite analizi yapılacak ve analiz sonucuna göre hareket edilecektir. Belediyemize ait hizmet araçlarının arıza, güzergâh ve yakıt takibinin yapılabilmesi amacıyla araç takip sisteminin devreye alınması, belediyemize hizmet binasında bulunan bilgi işlem birimine ait sistem odasının güvenliğinin sağlanması amacıyla farklı noktalarda yedekleme sistemlerinin faaliyete geçirilmesi, vatandaşımıza daha ulaşılabilir hizmet verebilmek adına internet sitesinin güncellenmesi ve mobil cihazlara uyarlanması, 2016 sonuna kadar internet üzerinde işlenen suçları önlemek amacıyla güvenlik sisteminin güncellenmesi, yeni server ve buna bağlı ağ anahtarlayıcılarının temin edilmesi, personel bilgisayarlarının iyileştirilmesi, belediyemize ait alanlarda güvenliğin sağlanabilmesi amacıyla sistemlerin kurulması, coğrafi ve kent bilgi sisteminin mahalleye dönüşen köyleri kapsayacak şekilde güncelleştirilecektir. Kent ve coğrafi bilgi sisteminin kullanımını konusunda personele eğitim verilecektir.

| Performans Göstergeleri  |      | 2017 | 2018 | 2019    |
|--|------|------|------|---------|
| 1  | 100% |      |      | 200.000 |
| Açıklama<br>Alt yapı ihtiyaçlarının belirlenmesi için fizibilite analizi yapılacak ve analiz sonucuna göre hareket edilecektir.  |      |      |      |         |
| 2  | 100% |      |      | 50.000  |
| Açıklama<br>Belediyemize hizmet binasında bulunan bilgi işlem birimine ait sistem odasının güvenliğinin sağlanması amacıyla farklı noktalarda yedekleme sistemlerinin faaliyete geçirilmesi, |      |      |      |         |
| 3  | %100 |      |      | 10.000  |
| Açıklama<br>Vatandaşımıza daha ulaşılabilir hizmet verebilmek adına internet sitesinin güncellenmesi ve mobil cihazlara uyarlanması,   |      |      |      |         |
| 4  | %100 |      |      | 50.000  |
| Açıklama<br>2019 sonuna kadar internet üzerinde işlenen suçları önlemek amacıyla güvenlik sisteminin güncellenmesi   |      |      |      |         |
| 5  | 1    |      |      | 50.000  |
| Açıklama<br>Yeni server ve buna bağlı ağ anahtarlayıcılarının temin edilmesi,  |      |      |      |         |
| 6  | %100 |      |      | 150.000 |
| Açıklama<br>Personel bilgisayarlarının iyileştirilmesi   |      |      |      |         |
| 7  | %100 |      |      | 100.000 |
| Açıklama<br>Belediyemize ait alanlarda güvenliğin sağlanabilmesi amacıyla kamera sistemlerinin kurulması.  |      |      |      |         |



| 8   | %100   |                            |            | 100.000        |
|---|--|----------------------------|------------|----------------|
| Açıklama<br>Coğrafi kent bilgi sisteminin mahalleye dönüşen köyleri kapsayacak şekilde güncelleştirilecektir. |  |                            |            |                |
| Faaliyetler   |  | Kaynak İhtiyacı (t+1) (TL) |            |                |
|   |  | Bütçe                      | Bütçe Dışı | Toplam         |
| 1   | ALT YAPI İHTİYAÇLARININ BELİRLENMESİ İÇİN FİZİBİLİTE ANALİZİ YAPILACAK VE ANALİZ SONUCUNA GÖRE HAREKET EDİLECEKTİR | 200.000                    |            | 200.000        |
| 2   | YEDEKLEME SİSTEMİNİN FAALİYETE GEÇİRİLMESİ   | 50.000                     |            | 50.000         |
| 3   | İNTERNET SİSTEMİNİN GÜNCELLENMESİ VE MOBİL CİHAZLARA UYARLANMASI   | 10.000                     |            | 10.000         |
| 4   | 2019 YILI SONUNA KADAR İNTERNET ÜZERİNDE İŞLENEN SUÇLARI ÖNLEMEK AMACIYLA GÜVENLİK SİSTEMİNİN GÜNCELLENMESİ        | 50.000                     |            | 50.000         |
| 5   | YENİ SERVER VE BUNA BAĞLI AĞ ANAHTARLARLAYICILARININ TEMİN EDİLMESİ  | 50.000                     |            | 50.000         |
| 6   | MEVCUT BİLGİSAYARLARIN BAKIMI VE İYİLEŞTİRİLMESİ   | 150.000                    |            | 150.000        |
| 7   | KAMERA SİSTEMLERİNİN KURULMASI   | 100.000                    |            | 100.000        |
| 8   | COĞRAFİ KENT BİLGİ SİSTEMİNİ GÜNCELLEMEK   | 100.000                    |            | 100.000        |
| <b>Genel Toplam</b>   |  | <b>710.000</b>             |            | <b>710.000</b> |

## PERFORMANS HEDEFİ TABLOSU

|                          |  |
|--------------------------|--|
| <b>İdare Adı</b>         | MUSTAFAKEMALPAŞA BELEDİYESİ-   |
| <b>Amaç</b>              | 3. AMAÇ: PAYLAŞMA VE YARDIMLAŞMA BİLİNCİYLE SOSYAL BELEDİYECİLİĞİ GELİŞTİRMEK  |
| <b>Hedef</b>             | 9. HEDEF: YAŞLI BAKIMA VE YARDIMA MUHTAÇLARIN YAŞAMINI KOLAYLAŞTIRMAK  |
| <b>Performans Hedefi</b> | SOSYAL YARDIM PLANINA UYUM ORANI, AŞEVİNİN TAMAMLANMA ORANI,İŞBİRLİĞİNİ SÜRDÜRME ORANI,KADININ SİĞİNMA EVİNİN TAMAMLANMA ORANI, AKÜLÜ ARABA YARDIM TALEBİNİN KARŞILANMA ORANI, ENGELLİ AKÜLÜ ARAÇLARI İÇİN SARJ NOKTASI SAYISI,REHABİLİTASYON VE YAŞLI BAKIM EVİ TAMAMLANMA ORANI, YAŞLI VE HASTA BAKIMINA YÖNELİK DÜZENLENEN KURS SAYISI,   |
| <b>Açıklamalar</b>       | Yardıma muhtaçların yaşamını kolaylaştırmak için sosyal yardımlar sürdürülecektir. Sosyal yardımlar önceliklendirilerek planlanacaktır. Aşevi yapılacaktır. Hemşerilerimizin güvenliğini kazanacak gıda bağışi toplama sistemi kurulacaktır. Şehir içinde nın kaldırılması amacıyla roman hemşerilerimize aile ve sosyal politikalar bakanlığı işbirliğiyle 3 tekerlekli elektrikli araç dağıtılacak. Kadın sığınma evi yapılacaktır. Engelli hemşerilerimize akülü araç yardımı yapılacaktır. Engelli akülü araçları için kent meydanında 1 adet şarj noktası oluşturulacaktır. Rehabilitasyon ve yaşlı bakım evi yapılacaktır. İlgili kurumların işbirliğiyle bu tesis hizmet verecektir. Yaşlı ve hasta bakım kursları düzenlenecektir. Uğur böceği kültür merkezlerimiz bu kurslar için kullanılacaktır. |

| Performans Göstergeleri  |  | 2017                       | 2018             | 2019             |
|--|--|----------------------------|------------------|------------------|
| 1  | 100%   |                            |                  | 200.000          |
| Açıklama<br>Yardıma muhtaçların yaşamını kolaylaştırmak için sosyal yardımlar sürdürülecektir. Sosyal yardımlar önceliklendirilerek planlanacaktır.    |  |                            |                  |                  |
| 2  | 100%   |                            |                  | 50.000           |
| Açıklama<br>Engelli hemşerilerimize akülü araç yardımı yapılacaktır. Engelli akülü araçları için kent meydanında 1 adet şarj noktası oluşturulacaktır. |  |                            |                  |                  |
| 3  | 30%  |                            |                  | 350.000          |
| Açıklama<br>Kadın sığınma evi yapılacaktır.  |  |                            |                  |                  |
| 4  | 30% 1-ADET   |                            |                  | 2.000.000        |
| Açıklama<br>Rehabilitasyon ve yaşlı bakım evi yapılacaktır. ilgili kurumların işbirliğiyle bu tesis hizmet verecektir.                                 |  |                            |                  |                  |
| Faaliyetler  |  | Kaynak İhtiyacı (t+1) (TL) |                  |                  |
|  |  | Bütçe                      | Bütçe Dışı       | Toplam           |
| 1  | SOSYAL YARDIMLARI PLANLAYARAK YAPMAK               | 200.000                    |                  | 200.000          |
| 2  | ENGELLİ HEMŞERİLERİMİZE AKÜLÜ ARAÇ TEMİNİ          | 50.000                     |                  | 50.000           |
| 3  | KADIN SIĞINMA EVİ YAPMAK                           |                            | 350.000          | 350.000          |
| 4  | REHABİLİTASYON VE YAŞLI BAKIM EVİNİ HİZMETE SUNMAK |                            | 2.000.000        | 2.000.000        |
| <b>Genel Toplam</b>  |  | <b>250.000</b>             | <b>2.350.000</b> | <b>2.600.000</b> |

## STRATEJİK AMAÇLAR KAYNAK İHTİYAÇ TABLOSU

| STRATEJİK AMAÇLAR             | BÜTÇE             | DIŞ KAYNAK        | TOPLAM KAYNAK      |
|-------------------------------|-------------------|-------------------|--------------------|
| BEREKETLİ<br>MUSTAFAKEMALPAŞA | 36.028.000        | 250.000           | 36.278.000         |
| ÇEVREYLE DOST YAŞAYAN         | 5.050.000         | 0                 | 5.050.000          |
| SOSYAL BELEDİYE               | 4.782.000         | 10.000.000        | 14.782.000         |
| GÜZEL ŞEHİR                   | 14.675.000        | 33.800.000        | 48.475.000         |
| SAĞLIKLI TOPLUM               | 35.000            | 0                 | 35.000             |
| GELİŞEN İNSAN                 | 1.180.000         | 600.000           | 1.780.000          |
| GÜÇLÜ BELEDİYE                | 1.500.000         | 0                 | 1.500.000          |
| MARKA ŞEHİR                   | 1.440.100         | 0                 | 1.440.100          |
|                               |                   |                   |                    |
| <b>TOPLAM</b>                 | <b>64.690.100</b> | <b>44.650.000</b> | <b>109.340.100</b> |

| Kaynaklar                 | Bütçe              | Dış kaynak | Toplam      |
|---------------------------|--------------------|------------|-------------|
| Faaliyet Proje Giderleri  | 64.690.100         | 44.650.000 | 109.340.100 |
| Genel Yönetim Giderleri   | 50.309.900         |            |             |
| <b>Bütçe Genel Toplam</b> | <b>115.000.000</b> |            |             |

## STRATEJİK AMAÇLAR-BÜTÇE DAĞILIMI

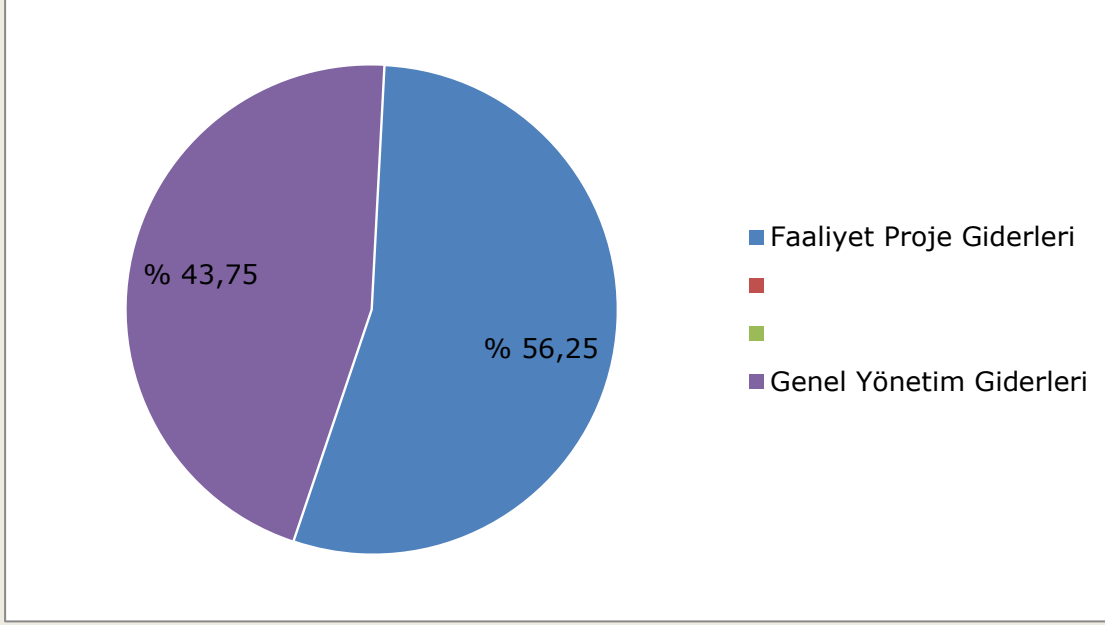

## 5- UYGULAMAYA DÖNÜK HEDEF, FAALİYET VE PROJELERE AİT TAKVİM

### A-PERFORMANS HEDEFLERİNE İLİŞKİN AÇIKLAMALAR

2019 Performans Programı tablolarında yer alan hedeflerin mümkün olduğunca sayısal verilerle analiz edilebilir ve kullanıma elverişli olması sağlanmıştır. Ancak hedeflerin kamusal hizmetin ölçülebilirliği sorunu da dikkate alınarak ölçülmeye elverişliliği daha çok faaliyetler üzerinden sağlanmaktadır. Aslında hedefler, stratejik yönetimin idarece yapılacak politikalarının da birer göstergesi olması nedeniyle, daha çok politika yerine hedef tespitinden bahsedilmesi tercih edilmiştir. Belirlenen hedefler, faaliyetlerin değişik faaliyet-projelerle gerçekleştirilmesi halinde yapılmış sayılacaktır. Bilindiği üzere stratejik amaçların gereği olan stratejik hedefler, çoğu zaman plan dönemini de aşan sürelerde uygulanabilir. Tespit edilen faaliyetlerin ölçülebilir olması ve somut göstergelerin seçilmesi stratejik amaca varmada performans değerlendirmesi için yeterlidir.

Performans Programının hedeflerine ulaşılmasını etkileyebilecek en önemli dışsal faktör, yerel yönetimin doğrudan etkileyicisi olan hükümet politikalarıdır. Hükümetlerin özellikle siyasal istikrardan kaynaklanan ekonomik yapıyı koruyucu politikaları, bu açıdan önemli yer tutmaktadır. Ekonomik istikrarsızlık olmaması ve böylece siyasal istikrarın korunması halinde, hükümet politikalarının yerel yönetim politikalarına da yansması olumlu olacak ve yerel idarelerde stratejik planlamalarının öngöreceği yıllık performans hedeflerine ulaşacaklardır.

Performans hedeflerinin bir kısmı doğrudan başka dışsal faktörler; Gençlik ve Spor İl Müdürlüğü, Milli Eğitim Müdürlüğü, Aile ve Sosyal Politikalar Bakanlığı, LİMAK, OVAGAZ DSİ ve Bursa Büyükşehir Belediyesi yönetimleriyle sergilenecek işbirliği ve finansman teminiyle ilişkilidir. Bugün için mevcut işbirliğinin gelecekte de korunması halinde, plana yansıyan işbirliğine dayalı hedeflerin gerçekleşmesi kolaylaşacaktır. Kurum içi içsel faktörler ise nispeten daha stabildir.

## **B-PERFORMANS VERİLERİNİN KAYNAKLARI VE GÜVENİLİRLİĞİ**

Stratejik yönetim; belediyemizce belirlenen amaç ve hedefleri geliştirmek için, elindeki tüm iç ve dış kaynakları en etkin verimli bir şekilde kullanması süreci olarak önem kazanmıştır. Belediyemizde uzun vadeli vizyoner yönetim anlayışı, Belediye Başkanı'nın liderliğinde tüm üst kademe yöneticilerle uygulamaya geçirilmiştir.

Stratejik plan ve bütçe ilişkisi performans programı ile gerçekleştirilmektedir. Bütçe hazırlık sürecine entegre edilen performans programı bir mali yılda stratejik planda yürütülmesi gereken faaliyetlerin kaynak ihtiyacını performans hedef ve göstergelerini içeren idare bütçe ve faaliyet raporunun hazırlanmasına dayanak oluşturmaktadır.

Bu doğrultuda Performans Programının hazırlanması çalışmaları başlatılmış, birimlerle yapılan istişare ve toplantılar sonrasında birim performans tabloları uygun şekilde hazırlanmıştır.

Çalışmada yapılan yüz yüze görüşmeler neticesinde Performans hedef ve göstergelerinin elde edilmesinde kullanılacak verilerin somut olarak belirlenmesi sağlanmıştır. Hazırlanan performans dökümanlarının son halleri elektronik ortamda ve resmi yazışma yoluyla birimlerden alınmıştır.

Performans programı hazırlanırken birimlerin kullandıkları veriler; birim arşivleri ve genel arşiv kullanılarak alınmıştır. Verilerin somut ve ölçülebilir olması sağlanmıştır.