



# GÜMÜŞHANE ÜNİVERSİTESİ



## 2024 İDARE FAALİYET RAPORU



*Bir ulusun asker ordusu ne kadar güçlü olursa olsun, kazandığı zafer ne kadar yüce olursa olsun, bir ulus ilim ordusuna sahip değilse, savaş meydanlarında kazanılmış zaferlerin sonu olacaktır. Bu nedenle bir an önce büyük, mükemmel bir ilim ordusuna sahip olma zorunluluğu vardır.*

*K. Atatürk*



## ÜST YÖNETİCİ SUNUŞU

Üniversitemiz, 31.05.2008 tarih ve 26892 sayılı Resmi Gazete 'de yayımlanan “5765 sayılı Yükseköğretim Kurumları Teşkilatı Kanununda ve Yükseköğretim Kurumları Öğretim Elemanlarının Kadroları Hakkında Kanun Hükmünde Kararname ile Genel Kadro ve Usulü Hakkında Kanun Hükmünde Kararnameye Ekli Cetvellerde Değişiklik Yapılmasına Dair Kanun'un 1'inci maddesi ile 2809 sayılı Kanuna eklenen Ek 98'inci maddesiyle kurulmuştur.

Kurulduğu günden bugüne sürekli artış gösteren öğrencisi ile büyümesine devam etmekte olan Üniversitemiz farklı alanlarda donanımlı akademik kadrosu ve üst seviye eğitim-öğretim olanakları ile bölgesel ve ulusal sahip olunmuşluğu sürdürmektedir.

5018 sayılı Kamu Mali Yönetimi ve Kontrol Kanununun yürürlüğe girmesiyle ülkemizde benimsenen yeni kamu yönetimi anlayışının en önemli göstergesidir. Bu kanunun önemli yeniliklerinden birisi de kamu idarelerine “Faaliyet Raporları” hazırlanma mecburiyeti getirmesidir. Kamu Mali Yönetimi ve Kontrol Kanununun 41. maddesinde; bütçeyle ödenek tahsis edilen harcama birimlerinin üst yöneticileri tarafından her yıl faaliyet raporları hazırlanması öngörülmektedir. Böylece kamu hizmetlerini yürütenlerin daha fazla sorumluluk üstlenmeleri, kamu idarelerinin performanslarının artması, yasama denetiminin daha etkin

yerine getirilmesi hedeflenmektedir. Sonuçta faaliyet raporları, kamu kurum ve kuruluşlarında saydamlığın ve hesap verilebilirliğin de bir aracı olacaktır. Kamu idareleri, amaçlarını, hedeflerini ve faaliyetlerinin sonuçlarını faaliyet raporları sayesinde kamuoyu ile paylaşarak toplumun bilgilendirilmesi süreci de tesis edilmiş olacaktır.

Üniversitemizin 2024 faaliyet sonuçlarını tüm yönleriyle açıklayan idare faaliyet raporumuz mali saydamlık ve hesap verme sorumluluğunu sağlamak amacıyla doğru, güvenilir, önyargısız ve tarafsız bilgiler kullanılarak, ilgili tarafların ve kamuoyunun bilgi sahibi olmasını sağlamak üzere açık, anlaşılır ve sade bir dil kullanılarak, 5018 sayılı Kamu Mali Yönetim ve Kontrol Kanununun 9. ve 41. maddesine dayanılarak hazırlanan 22/04/2021 tarih ve 31462 sayılı Resmi Gazetede yayımlanarak yürürlüğe giren Kamu İdarelerince Hazırlanacak Stratejik Planlar ve Performans Programları İle Faaliyet Raporlarına İlişkin Usul ve Esaslar Hakkında Yönetmeliğin 25. maddesinin 1. fıkrasında "İdare Faaliyet Raporu, Birim Faaliyet Raporları esas alınarak, idarenin faaliyet sonuçlarını gösterecek şekilde üst yönetici tarafından hazırlanır." hükmü neticesine dayanılarak hazırlanmıştır.

Üniversitemiz 2024 Yılı İdare Faaliyet Raporunu kamuoyuna saygıyla sunarken, özverili çalışmalarından dolayı görev ve sorumluluk alan tüm personelimize teşekkür eder, başarılar dilerim.

Şubat 2025

**Prof. Dr. Halil İbrahim ZEYBEK**

**Rektör**

**İÇİNDEKİLER**

ÜST YÖNETİCİ SUNUŞU	
İÇİNDEKİLER.....	I
ŞEKİLLER, TABLOLAR.....	II
GRAFİKLER .....	III
I- GENEL BİLGİLER .....	1
A- MİSYON ve VİZYON (2018-2022 Stratejik Plan).....	1
B- YETKİ, GÖREV ve SORUMLULUKLAR .....	2
C- İDAREYE İLİŞKİN BİLGİLER .....	6
1. Fiziksel Yapı .....	6
2. Örgüt Yapısı .....	14
3. Bilgi ve Teknoloji Kaynakları.....	15
4. İnsan Kaynakları .....	19
5. Sunulan Hizmetler.....	27
6. Yönetim ve İç Kontrol Sistemi .....	49
II- AMAÇ ve HEDEFLER.....	51
A- İDARENİN AMAÇ ve HEDEFLERİ.....	51
B- TEMEL POLİTİKALAR ve ÖNCELİKLER .....	53
III- FAALİYETLERE İLİŞKİN BİLGİ ve DEĞERLENDİRMELER .....	58
A- MALİ BİLGİLER.....	58
1. Bütçe Uygulama Sonuçları.....	58
2. Temel Mali Tablolara İlişkin Açıklamalar.....	61
3. Mali Denetim Sonuçları.....	62
B-PERFORMANS BİLGİLERİ.....	63
1. Program, Alt Program, Faaliyet Bilgileri.....	63
2. Performans Sonuçlarının Değerlendirilmesi.....	67
3. Stratejik Planın Değerlendirilmesi.....	70
4. Performans Bilgi Sisteminin Değerlendirmesi.....	72
5. Diğer Hususlar.....	73
IV- KURUMSAL KABİLİYET ve KAPASİTENİN DEĞERLENDİRİLMESİ.....	78
A- ÜSTÜNLÜKLER.....	78
B- ZAYIFLIKLAR.....	79
C- DEĞERLENDİRME.....	80
V- ÖNERİ ve TEDBİRLER .....	84
VI- EKLER .....	85
Ek-1 İç Kontrol Güvence Beyanı .....	85
Ek-2 Mali Hizmetler Birim Yöneticisinin Beyanı .....	86
Ek-3 Bilanço Bilgileri - Kesin Mizan Bilgileri - Faaliyet Sonuçları Tablosu.....	87

## ŞEKİLLER

Şekil 1 : Akademik ve İdari Birimler Organizasyon Şeması

## TABLolar

- Tablo 1** : Gümüşhane Üniversitesi Akademik Birimlerinin Kuruluş Tarihleri
- Tablo 2** : İdari Birimlerin Hizmet Alanları (2022-2024)
- Tablo 3A** : Akademik Birimlerin Hizmet Alanları (2022-2024)
- Tablo 3B** : Akademik Birimlerin Hizmet Alanları (2022-2024)
- Tablo 4** : Gümüşhane Üniversitesi Taşınmazlarının Dağılımı (2024)
- Tablo 5** : Eğitim Alanları ve Derslikler (2022-2024)
- Tablo 6** : Yemekhaneler, Kantin ve Kafeteryalar (2022-2024)
- Tablo 7** : Sosyal Alanlar (2022-2024)
- Tablo 8** : Toplantı ve Konferans Salonları (2022-2024)
- Tablo 9** : Akademik Personel Hizmet Alanları (2022-2024)
- Tablo 10** : İdari Personel Hizmet Alanları (2022-2024)
- Tablo 11** : Ambar, Arşiv Alanları ve Atölyeler (2022-2024)
- Tablo 12** : Kütüphane Kaynakları (2022-2024)
- Tablo 12A** : Abone Olunan Bazı Kütüphane Veri Tabanları (2024)
- Tablo 13** : Bilgisayar Kaynakları (2022-2024)
- Tablo 14** : Diğer Bilgi ve Teknolojik Kaynaklarımız (2022-2024)
- Tablo 15** : Akademik Personel Kadrolarının Doluluk Oranına ve İstihdam Şekline Göre Dağılımı (2022-2024)
- Tablo 16** : Yabancı Uyruklu Akademik Personel Sayısı (2024)
- Tablo 17** : 2024 Yılı Diğer Üniversitelerde Görevlendirilen Gümüşhane Üniversitesi Akademik Personeli
- Tablo 18** : Başka Üniversitelerden Kurumumuza Görevlendirilen Akademik Personel (2022-2024)
- Tablo 19** : Akademik Personelin Yaş İtibariyle Dağılımı (2022-2024)
- Tablo 20** : İdari Personelin Hizmet Sınıflarına Göre Doluluk Durumu (2022-2024)
- Tablo 21** : İdari Personelin Eğitim Durumuna Göre Dağılımı (2022-2024)
- Tablo 22** : İdari Personelin Hizmet Sürelerine Göre Dağılımı (2022-2024)
- Tablo 23** : İdari Personelin Yaş Durumuna Göre Dağılımı (2022-2024)
- Tablo 24** : Diğer Pozisyonlarda Çalışan Sürekli ve Geçici İşçi Sayıları (2024)
- Tablo 25** : Akademik Birimlerimiz ve Öğrenci Sayıları (2021-2022, 2022-2023, 2023-2024)
- Tablo 26** : Birimler Bazında Kız - Erkek Öğrenci Sayıları (2022-2024)
- Tablo 27A** : Yabancı Uyruklu Öğrencilerin Sayısı ve Bölümleri (2022-2024)
- Tablo 27B** : 2022-2024 Arası Üniversitemiz Yükseköğretim Programlarına Kayıt Yaptıran Yabancı Uyruklu Öğrencilerin Ülkelere Göre Dağılımı
- Tablo 28** : Yabancı Dil Hazırlık Sınıfı Öğrenci Sayıları (2022-2024)

<b>Tablo 29A</b>	: Yüksek Lisans ve Doktora Yapan Öğrencilerin Programlara Göre Dağılımı ve Sayıları (2022-2024)
<b>Tablo 30</b>	: Öğrenci Kontenjanları ve Doluluk Oranı (2022-2023 ve 2023-2024)
<b>Tablo 31</b>	: Gümüşhane Üniversitesi Yükseköğretim Programlarına İlk Defa Kayıt Yaptıran Öğrencilerin Okullara Göre Dağılımı (2022-2024)
<b>Tablo 32</b>	: Mezun Olan Öğrencilerin Okullara Göre Dağılımı (2022-2024)
<b>Tablo 33</b>	: Gümüşhane Üniversitesinin Yıllar İtibarıyla Öğrenci Başarı Durumu (2022-2024)
<b>Tablo 34</b>	: Hukuk Müşavirliği Dava Türleri (2022-2024)
<b>Tablo 35</b>	: Ödenek Serbest Bırakma, Aktarma ve Ekleme İşlem Sayıları (2022-2024)
<b>Tablo 36</b>	: Yevmiye Sayıları Tablosu (2022-2024)
<b>Tablo 37</b>	: Döner Sermaye İşletme Müdürlüğünün 31/12/2024 Tarihli Mizanı
<b>Tablo 38</b>	: Gümüşhane Üniversitesi 2023- 2027 Dönemi Stratejik Plan Çerçevesi
<b>Tablo 39</b>	: Ekonomik Sınıflandırmaya Göre Bütçe Giderleri Tablosu (2022-2024)
<b>Tablo 40</b>	: Ekonomik Sınıflandırmaya Göre Gerçekleşen Tahsilatların Karşılaştırılması (2022-2024)
<b>Tablo 41</b>	: Program, Alt Program, Faaliyet Bilgileri (2024)
<b>Tablo 42</b>	: Alt Program Hedef ve Göstergeleriyle İlgili Gerçekleşme Sonuçları ve Değerlendirmeler (2024)
<b>Tablo 43</b>	: Performans Denetim Sonuçları (2024)
<b>Tablo 44</b>	: Stratejik Planın Değerlendirilmesi (2024)
<b>Tablo 45</b>	: Faaliyet Bilgileri (2022-2024)
<b>Tablo 46</b>	: Yayınlarla İlgili Faaliyet Bilgileri (2022-2024)
<b>Tablo 47</b>	: WOS' da İndekslenen / İndekslenmeyen Gümüşhane Üniversitesi Adresli Yayınlar (2024)
<b>Tablo 48</b>	: Editörlük - Hakemlik Yapan Öğretim Üyesi Sayısı / Dergi Sayısı (2022-2024)
<b>Tablo 49A</b>	: Erasmus Programı Kapsamında Yurt Dışında Üniversiteler Arasında Yapılan İkili Anlaşmalar (2024)
<b>Tablo 50</b>	: Proje Bilgileri (2022-2024)
<b>Tablo 51</b>	: 2024 Yılı Sektör Bazında Yatırım Harcamaları Gerçekleşme Raporu

## GRAFİKLER

<b>Grafik 1</b>	: Akademik Personelin Yaş İtibarıyla Dağılımı (2022-2024)
<b>Grafik 2</b>	: İdari Personelin Hizmet Sınıflarına Göre Doluluk Durumu (2022-2024)
<b>Grafik 3</b>	: İdari Personelin Eğitim Durumuna Göre Dağılımı (2022-2024)
<b>Grafik 4</b>	: İdari Personelin Hizmet Sürelerine Göre Dağılımı (2022-2024)
<b>Grafik 5</b>	: İdari Personelin Yaş Durumuna Göre Dağılımı (2022-2024)

## I- GENEL BİLGİLER

### A. MİSYON VE VİZYON (2023-2027 Stratejik Plan)

#### **Misyonumuz**

Eleştirel düşünebilen, girişimci, üretken, katılımcı, rekabetçi, kişisel ve mesleki olarak kendini sürekli yenileyebilen fertler yetiştirebilmeyi, bilime evrensel katkı sağlayabilen araştırmalar yapabilmeyi, tüm değerleri ile bölgenin ve ülkenin gelişmesine katkıda bulunmayı görev edinen bir üniversite olmak.

#### **Vizyonumuz**

Araştırma ve eğitimdeki dönüşümün bir parçası olarak kendini sürekli yenileyen, sorun çözme becerisine sahip fertler yetiştirerek tercih edilebilir bir üniversite olmak.



**B. YETKİ, GÖREV VE SORUMLULUKLAR**

**a. Kuruluş Bilgileri:**

<b>Tablo 1: Gümüşhane Üniversitesi Akademik Birimlerinin Kuruluş Tarihleri</b>		<b>Kuruluş Tarihi</b>	<b>Açıklama</b>
<b>Enstitüler</b>	Lisansüstü Eğitim Enstitüsü	21/05/2021 tarihli ve 31487 sayılı Resmi Gazete'de yayımlanan Cumhurbaşkanlığı Makamının 4000 sayılı kararı ile Gümüşhane Üniversitesi Rektörlüğüne bağlı olarak kuruldu.	-
<b>Fakülteler</b>	Mühendislik ve Doğa Bilimleri Fakültesi	11.07.1992 Tarihinde Karadeniz Teknik Üniversitesi'ne bağlı olarak kuruldu.	31.05.2008 tarihinde Gümüşhane Üniversitesi'ne devredildi.
	İktisadi ve İdari Bilimler Fakültesi	03.10.2007 Tarihinde Karadeniz Teknik Üniversitesi'ne bağlı olarak kuruldu.	31.05.2008 tarihinde Gümüşhane Üniversitesi'ne devredildi.
	Turizm Fakültesi	2010 Yılında kurulan Turizm İşletmeciliği ve Otelcilik Yüksekokulu, 22.04.2013 Tarihli Bakanlar Kurulunda Kabul Edilen 16.05.2013 Tarih ve 28649 Sayılı Resmi Gazete'de yayımlanan kararla, Turizm Fakültesine dönüştürüldü.	-
	İletişim Fakültesi	31.05.2008 Tarihli Kuruluş Kanunuyla Birlikte Gümüşhane Üniversitesi'ne bağlı olarak kuruldu.	-
	İlahiyat Fakültesi	07.06.2010 Tarihli Bakanlar Kurulunda Kabul Edilerek 01.07.2010 Tarih ve 27628 Sayılı Resmi Gazete'de yayımlandı.	-
	Sağlık Bilimleri Fakültesi	02.11.1996 Tarihinde Sağlık Yüksekokulu Karadeniz Teknik Üniversitesi'ne bağlı olarak kuruldu. 31.05.2008 tarihinde Gümüşhane Üniversitesi'ne devredildi.	8 Nisan 2016 tarihinde Sağlık Bilimleri Fakültesine dönüştürülmüştür
	Edebiyat Fakültesi	14.11.2011 Tarih ve 2011/2471 Sayılı Bakanlar Kurulu Kararıyla Kabul Edilerek, 03.01.2012 Tarih ve 28162 Sayılı Resmi Gazete'de yayımlandı.	-
	Spor Bilimleri Fakültesi	08.04.2010 Tarihli Bakanlar Kurulunda Kabul Edilerek 28.04.2010 Tarih ve 27565 Sayılı Resmi Gazete'de yayımlandı.	19.09.2024 tarihli 8991 sayılı karar ile Üniversitemizin Beden Eğitimi ve Spor Yüksekokulu, "Spor Bilimleri Fakültesi" ne dönüştürüldü.
<b>Yüksek Okullar</b>	Uygulamalı Bilimler Y.O.	14.05.2018 Tarih ve 2018/12001 Sayılı Bakanlar Kurulunda Kabul edilerek 06.07.2018 Tarih ve 30470 Sayılı Resmi Gazetede yayımlandı.	-
<b>Meslek Yüksekokulları</b>	Gümüşhane Meslek Yüksekokulu	20.07.1982 Tarihinde Karadeniz Teknik Üniversitesi'ne bağlı olarak kuruldu.	31.05.2008 tarihinde Gümüşhane Üniversitesi'ne devredildi.
	Gümüşhane Sağlık Hizmetleri Meslek Yüksekokulu	10.09.1992 Tarihinde Karadeniz Teknik Üniversitesine bağlı olarak kuruldu.	31.05.2008 tarihinde Gümüşhane Üniversitesi'ne devredildi.
	Kelkit Aydın Doğan Meslek Yüksekokulu	20.07.1982 Tarihinde Atatürk Üniversitesine bağlı olarak kuruldu. 17.03.2006'da Erzincan Üniversitesine devredildi.	31.05.2008 tarihinde Gümüşhane Üniversitesi'ne devredildi.
	Kelkit Sema Doğan Sağlık Hizmetleri MYO	28.09.2003 Tarihinde Atatürk Üniversitesine Bağlı olarak kuruldu. 17.03.2006 Tarihinde Erzincan Üniversitesine devredildi.	31.05.2008 tarihinde Gümüşhane Üniversitesi'ne devredildi.
	Şiran Mustafa Beyaz Meslek Yüksekokulu	Karadeniz Teknik Üniversitesine bağlı olarak kuruldu.	31.05.2008 tarihinde Gümüşhane Üniversitesi'ne devredildi.

	Kürtün Meslek Yüksekokulu	21.05.2009 Tarihli Yükseköğretim Kurulu Başkanlığı Genel Kurul Kararıyla kuruldu	-
	Şiran Dursun Keleş Sağlık Hizmetleri Meslek Yüksekokulu	22.06.2017 Tarihli Yükseköğretim Kurulu Başkanlığı Genel Kurul Kararıyla kuruldu	-
	Sosyal Bilimler Meslek Yüksekokulu	24.08.2017 Tarihli Yükseköğretim Kurulu Başkanlığı Genel Kurul Kararıyla kuruldu	-
	İrfan Can Köse Meslek Yüksekokulu	21.05.2009 Tarihli Yükseköğretim Kurulu Başkanlığı Genel Kurul Kararıyla kuruldu.	-
	Torul Meslek Yüksekokulu	21.05.2009 Tarihli Yükseköğretim Kurulu Başkanlığı Genel Kurul Kararıyla kuruldu.	-
<b>Araştırma ve Uygulama Merkezleri</b>	Sürekli Eğitim Uygulama ve Araştırma Merkezi	Yükseköğretim Kurulu Başkanlığı'nın 04.10.2010 Tarih ve 4904-36299 Sayılı Yazısı ile kuruldu.	-
	Kelkit Organik Tarım Uygulama ve Araştırma Merkezi	30.03.2011 Tarihli Yükseköğretim Kurulu Başkanlığı Yürütme Kurulu Kararıyla kuruldu	-
	Tıbbi Bitkiler, Geleneksel İlaçlar Uygulama ve Araştırma Merkezi (GÜN-TİBGİM)	30.05.2014 tarih 128 sayılı Yüksek Öğretim Kurulu kararı ile kuruldu.	-
	Eğitim Teknolojileri Uygulama ve Araştırma Merkezi	05.08.2014 tarih 75850160-101.04/47600 sayılı Yüksek Öğretim Kurulu kararı ile kuruldu.	-
	Dil Eğitimi Uygulama ve Araştırma Merkezi	25.04.2017 tarihli Yükseköğretim Yürütme Kurulu Kararı ile kuruldu.	-
	Merkezi Araştırma Laboratuvarı Uygulama ve Araştırma Merkezi	06.01.2013 tarihli Yüksek Öğretim Kurulu kararı ile kuruldu.	-
	Teknoloji Transfer Ofisi Uygulama ve Araştırma Merkezi	27.07.2020 tarih ve 31198 sayı ile Resmi Gazete'de Yönetmeliği yayımlandı	İnovasyon, Bilim ve Teknoloji Uygulama ve Araştırma Merkezi (25.04.2018 tarihli Yükseköğretim Yürütme Kurulu Kararı ile kuruldu. 15 Ekim 2018 tarih ve 30566 sayılı Resmi Gazete'de Yönetmeliği yayımlandı.)
	Ahmed Ziyaüddin Gümüşhanevi Uygulama ve Araştırma Merkezi	16 Temmuz 2018 tarih ve 30480 sayı ile Resmi Gazete'de Yönetmeliği yayımlandı	-
	Uzaktan Eğitim Uygulama ve Araştırma Merkezi	14.03.2021 tarih ve 31423 Sayılı Resmi Gazete'de Yönetmeliği yayımlandı	-
	Kariyer Geliştirme Uygulama ve Araştırma Merkezi	23.08.2020 tarihli ve 31222 sayılı Resmi Gazete'de Yönetmeliği yayımlandı	-
	İş Sağlığı ve Güvenliği Eğitimi Uygulama ve Araştırma Merkezi	14.06.2021 tarih ve 31511 sayılı Resmi Gazete'de Yönetmeliği yayımlandı	-
	Türkçe Öğretimi Uygulama ve Araştırma Merkezi	28.03.2022 tarih ve 31792 sayılı Resmi Gazete'de Yönetmeliği yayımlandı	-
	Madencilik Uygulama ve Araştırma Merkezi	19.10.2022 tarih ve 31988 sayılı Resmi Gazete'de Yönetmeliği yayımlandı	-
	Psikolojik Danışma ve Rehberlik Uygulama ve Araştırma Merkezi	19.10.2022 tarih ve 31988 sayılı Resmi Gazete'de Yönetmeliği yayımlandı	-

**b. Yetki, Görev ve Sorumluluklar**

T.C. Anayasası'nın 130. ve 131. maddeleri yükseköğretim ile ilgilidir. Türkiye'de yükseköğretim esas olarak 2547 Sayılı Yükseköğretim Kanunu ile düzenlenmektedir.

Yükseköğretim Kanunu'nun amacı; yükseköğretimle ilgili amaç ve ilkeleri belirlemek ve bütün yükseköğretim kurumlarının ve üst kuruluşlarının teşkilatlanma, işleyiş, görev, yetki ve sorumlulukları ile eğitim-öğretim, araştırma, yayım, öğretim elemanları, öğrenciler ve diğer personel ile ilgili esasları bir bütünlük içinde düzenlemektir.

İlgili Kanununun 12. maddesi uyarınca; yükseköğretim kurumlarının görevleri;

a) Çağdaş, uygarlık ve eğitim - öğretim esaslarına dayanan bir düzen içinde, toplumun ihtiyaçları ve kalkınma planları ilke ve hedeflerine uygun ve ortaöğretime dayalı çeşitli düzeylerde eğitim - öğretim, bilimsel araştırma, yayım ve danışmanlık yapmak,

b) Kendi ihtisas gücü ve maddi kaynaklarını rasyonel, verimli ve ekonomik şekilde kullanarak, milli eğitim politikası ve kalkınma planları ilke ve hedefleri ile Yükseköğretim Kurulu tarafından yapılan plan ve programlar doğrultusunda, ülkenin ihtiyacı olan dallarda ve sayıda insan gücü yetiştirmek,

c) Türk toplumunun yaşam düzeyini yükseltici ve kamuoyunu aydınlatıcı bilim verilerini söz, yazı ve diğer araçlarla yaymak,

d) Örgün, yaygın, sürekli ve açık eğitim yoluyla toplumun özellikle sanayileşme ve tarımda modernleşme alanlarında eğitilmesini sağlamak,

e) Ülkenin bilimsel, kültürel, sosyal ve ekonomik yönlerden ilerlemesini ve gelişmesini ilgilendiren sorunlarını, diğer kuruluşlarla işbirliği yaparak, kamu kuruluşlarına önerilerde bulunmak suretiyle öğretim ve araştırma konusu yapmak, sonuçlarını toplumun yararına sunmak ve kamu kuruluşlarınca istenecek inceleme ve araştırmaları sonuçlandırarak düşüncelerini ve önerilerini bildirmek,

f) Eğitim - öğretim seferberliği içinde, örgün, yaygın, sürekli ve açık eğitim hizmetini üstlenen kurumlara katkıda bulunacak önlemleri almak,

g) Yörelereindeki tarım ve sanayinin gelişmesine ve ihtiyaçlarına uygun meslek elemanlarının yetişmesine ve bilgilerinin gelişmesine katkıda bulunmak, sanayi, tarım ve sağlık hizmetleri ile diğer hizmetlerde modernleşmeyi, üretimde artışı sağlayacak çalışma ve programlar yapmak, uygulamak ve yapılanlara katılmak, bununla ilgili kurumlarla işbirliği yapmak ve çevre sorunlarına çözüm getirici önerilerde bulunmak,

h) Eğitim teknolojisini üretmek, geliştirmek, kullanmak, yaygınlaştırmak,

ı) Yükseköğretimin uygulamalı yapılmasına ait eğitim - öğretim esaslarını geliştirmek, döner sermaye işletmelerini kurmak, verimli çalıştırmak ve bu faaliyetlerin geliştirilmesine ilişkin gerekli düzenlemeleri yapmaktır.

Bir yükseköğretim kurumu olarak Gümüşhane Üniversitesi, yukarıda belirtilen anayasa maddeleri ve Yükseköğretim Kanunu dışında aşağıda sıralanan kanun, kanun hükmünde kararname, tüzük, yönetmelik, genelge, yönerge ve tebliğlerde belirtilen görev ve sorumlulukları da yerine getirir. Başlıca kanunlar;

Yükseköğretim Kurumları Teşkilat Kanunu (2809), Yükseköğretim Personel Kanunu (2914), Devlet Memurları Kanunu (657), Yükseköğretim Üst Kuruluşları İle Yükseköğretim Kurumlarının İdari Teşkilatı Hakkında Kanun Hükmünde Kararname (124)

Ayrıca Kamu Mali Yönetimi ve Kontrol Kanunu (5018) gibi ilgili diğer kanunlar ve bu kanunlar uyarınca hazırlanan ikincil mevzuatın yasal yükümlülüklerine de uymak zorundadır.

## C. İDAREYE İLİŞKİN BİLGİLER

## 1- Fiziksel Yapı

Tablo 2 : İdari Birimlerin Hizmet Alanları (2022 - 2024)

		Yıllar		
		2022	2023	2024
İdari Birimlerin Hizmet Alanları (Rektörlük Özel Kalem, Genel Sekreterlik, Daire Başkanlıkları, Hukuk Müşavirliği, DSİM)	Rektörlük Özel Kalem (RBBB)	1.600	1.600	2.100
	Genel Sekreterlik	296	296	266
	İdari ve Mali İşler Daire Başkanlığı	905	905	905
	Personel Daire Başkanlığı	256	256	256
	Kütüphane ve Dokümantasyon Daire Başkanlığı	4.614	4.614	4.614
	Sağlık Kültür ve Spor Dairesi Başkanlığı	484	484	484
	Bilgi İşlem Daire Başkanlığı	184	184	184
	Yapı İşleri ve Teknik Daire Başkanlığı	402	402	402
	Öğrenci İşleri Daire Başkanlığı	544	544	544
	Strateji Geliştirme Daire Başkanlığı	240	240	240
	Hukuk Müşavirliği	96	96	96
	İç Denetim Birim Başkanlığı	-	-	-
	Döner Sermaye İşletme Müdürlüğü	65	65	65
<b>Toplam (m<sup>2</sup>)</b>		<b>9.686</b>	<b>9.686</b>	<b>10.156</b>

Tablo 3A : Akademik Birimlerin Hizmet Alanları (2022-2024)

		Yıllar		
		2022	2023	2024
Akademik Birimler	Enstitüler ve Araştırma Lab.	1.940	3.440	3.440
	Fakülteler	76.774	76.774	84.630
	Yüksek Okullar	7.856	7.856	-
	Meslek Yüksekokulları	58.822	55.822	55.822
<b>Toplam (m<sup>2</sup>)</b>		<b>137.536</b>	<b>143.892</b>	<b>143.892</b>

Tablo 3B : Akademik Birimlerin Hizmet Alanları (2022-2024)		Yıllar		
		2022	2023	2024
Enstitüler ve Araştırma Lab.	Lisansüstü Eğitim Enstitüsü	300	300	300
	Türkçe Öğretimi Uyg. ve Ara. Mer.		1.000	1.000
	Yabancı Diller Bölümü		500	500
	Merkezi Araştırma Laboratuvarı	1.640	1.640	1.640
	<b>Toplam (m<sup>2</sup>)</b>	<b>1.940</b>	<b>3.440</b>	<b>3.440</b>
Fakülteler	Mühendislik ve Doğa Bilimleri Fak.	21.300	21.300	21.300
	İktisadi ve İdari Bilimler Fakültesi	11.582	11.582	11.582
	Turizm Fakültesi	-	5.850	5.850
	İletişim Fakültesi	11.582	11.582	11.582
	İlahiyat Fakültesi	12.672	12.672	12.672
	Sağlık Bilimleri Fakültesi	5.850	-	-
	Edebiyat Fakültesi	13.788	13.788	13.788
	Spor Bilimleri Fakültesi	-	-	7.856
	<b>Toplam (m<sup>2</sup>)</b>	<b>76.774</b>	<b>76.774</b>	<b>84.630</b>
YO	Uygulamalı Bilimler Yüksekokulu	0	0	0
	<b>Toplam (m<sup>2</sup>)</b>	<b>0</b>	<b>0</b>	<b>0</b>
Meslek Yüksekokulları	Gümüşhane Meslek Yüksekokulu	8.500	8.500	8.500
	Gümüşhane Sağlık Hizmetleri Meslek Yüksekokulu	5.876	5.876	5.876
	Kelkit Aydın Doğan Meslek Yüksekokulu	15.000	15.000	15.000
	Kelkit Sema Doğan Sağlık Hizmetleri Meslek Yüksekokulları	4.713	4.713	4.713
	Şiran Mustafa Beyaz Meslek Yüksekokulu	3.200	3.200	3.200
	Kürtün Meslek Yüksekokulu	2.400	2.400	2.400
	Şiran Dursun Keleş Sağlık Hizmetleri Meslek Yüksekokulu	4.920	4.920	4.920
	Sosyal Bilimler Meslek Yüksekokulu	3.000	-	-
	İrfan Can Köse Meslek Yüksekokulu	3.150	3.150	3.150
	Torul Meslek Yüksekokulu	8.063	8.063	8.063
		<b>Toplam (m<sup>2</sup>)</b>	<b>58.822</b>	<b>55.822</b>

\* 2023 Yılı verileri için;  
- Sağlık Bilimleri Fakülte Binasına Turizm Fakültesi ve Sosyal Bilimler MYO taşınmıştır. Sosyal Bilimler MYO binası Türkçe Öğretimi Uygulama ve Araştırma Merkezi olmuştur.

**Tablo 4 : Gümüşhane Üniversitesi  
Taşınmazlarının Dağılımı (2024)**

		Mülkiyet Durumuna Göre Taşınmaz Alanı (m <sup>2</sup> )			Toplam (m <sup>2</sup> )
		Üniversite	Maliye / Hazine	İl Özel İdaresi	
Yerleşke Adı	Gümüşhanevi Kampüs Alanı	97.602,13	1.097.762,64	28.252,04	<b>1.223.616,81</b>
	Yeni Mah. (Lojmanlar)	0,00	1.260,00	0,00	<b>1.260,00</b>
	Kelkit Yerleşkesi	38.271,54	87.475,30	0,00	<b>125.746,84</b>
	Şiran Mustafa Beyaz MYO Yerleşkesi	0,00	5.246,48	0,00	<b>5.246,48</b>
	Şiran Dursun Keleş Sağlık Hizm. MYO Yerleşkesi	0,00	41.494,55	0,00	<b>0,00</b>
	Kürtün Yerleşkesi	0,00	27.575,00	0,00	<b>27.575,00</b>
	Torul Yerleşkesi	0,00	8.062,89	0,00	<b>8.062,89</b>
	Köse Yerleşkesi	0,00	19.765,07	0,00	<b>19.765,07</b>
	<b>Toplam (m<sup>2</sup>)</b>	<b>135.873,67</b>	<b>1.289.901,92</b>	<b>28.456,69</b>	<b>1.454.232,28</b>

\* Şiran Eski Hastanenin bulunduğu 202 ada 5 parsel nolu taşınmazın Üniversitemize tahsisi iptal edilerek kaldırılmıştır.  
\* Şiran Sağlık Hizmetleri MYO'nun bulunduğu 41.494,55 m<sup>2</sup>lik taşınmaz Üniversitemize tahsis edilmiştir.

## 1.1 Eğitim Alanları Derslikler

Tablo 5 : Eğitim Alanları ve Derslikler (2022-2024)

		Kapasitesi								
		0 - 50	51 - 75	76 - 100	101 - 150	151 - 250	251 - Üzeri	Toplam		
Yıllar	2022	Eğitim Alanları	Amfi	6	0	10	2	0	0	18
			Sınıf	144	56	69	0	0	0	269
			Bilgisayar Laboratuvarı	26	0	1	0	0	0	27
			Diğer Laboratuvar	53	2	3	0	0	0	58
		<b>Toplam</b>	<b>229</b>	<b>58</b>	<b>83</b>	<b>2</b>	<b>0</b>	<b>0</b>	<b>372</b>	
	2023	Eğitim Alanları	Amfi	16	0	10	2	0	0	28
			Sınıf	128	52	66	0	0	0	246
			Bilgisayar Laboratuvarı	22	0	1	0	0	0	23
			Diğer Laboratuvar	52	2	3	0	0	0	57
		<b>Toplam</b>	<b>218</b>	<b>54</b>	<b>80</b>	<b>2</b>	<b>0</b>	<b>0</b>	<b>354</b>	
	2024	Eğitim Alanları	Amfi	6	0	10	2	0	0	18
			Sınıf	138	56	66	0	0	0	260
Bilgisayar Laboratuvarı			20	2	1	0	0	0	23	
Diğer Laboratuvar			53	2	3	0	0	0	58	
<b>Toplam</b>		<b>217</b>	<b>60</b>	<b>80</b>	<b>2</b>	<b>0</b>	<b>0</b>	<b>359</b>		



## 1.2 Sosyal Alanlar

### 1.2.1- Yemekhaneler ve Kantinler

Gümüşhane Üniversitesi Kampüs yerleşkesinde ve İlçe Meslek Yüksekokullarında öğrencilerin beslenme ihtiyaçlarını karşılamak üzere yemekhaneler ve kantinler mevcuttur.

**Tablo 5 :**  
**Yemekhaneler,**  
**Kantin ve**  
**Kafeteryalar (2022-**  
**2024)**

		Yıllar								
		2022			2023			2024		
		Adet	Alan (m <sup>2</sup> )	Kapasite (Kişi)	Adet	Alan (m <sup>2</sup> )	Kapasite (Kişi)	Adet	Alan (m <sup>2</sup> )	Kapasite (Kişi)
Sosyal Alanlar	Kantin & Kafeterya	17	3.760,45	1938	17	3.760,45	1938	17	3.760,45	1938
	Öğrenci Yemekhanesi	7	1671,05	848	7	1671,05	848	7	1671,05	848
	Personel Yemekhanesi	2	830,00	308	2	830,00	308	2	830,00	308
	Restaurant	1	415,00	100	1	415,00	100	1	415,00	100

NOT: 1- Rektörlük Çay Ocağı Kantini 06/11/2023 tarihinden 06/11/2026 tarihine kadar kira verilmiştir. Alanı 23 metrekare olup 9 kişilik kapasiteye sahiptir  
2- Mühendislik ve Doğa Bilimleri Fakültesi Kantin-Kafeteryası 27/09/2022 tarihinden 26/09/2027 tarihine kadar kiraya verilmiştir. Alanı 354,20 metrekare olup,140 kişilik kapasiteye sahiptir.  
3- Gümüşhane MYO Kantin-Kafeteryası 17/03/2023 tarihinden 16/06/2028 tarihine kadar kiraya verilmiştir. Alanı 392 metrekare olup 200 kişilik kapasiteye sahiptir.  
4- İrfan Can Köse MYO Kantin-Kafeteryası 20/09/2022 tarihinden 20/09/2027 tarihine kadar kiraya verilmiştir. Alanı 112,80 metrekare olup 62 kişilik kapasiteye sahiptir  
5-Kürtün MYO Kantin-Kafeteryası 19/03/2021 tarihinden 18/03/2026 tarihine kadar kiraya verilmiştir. Alanı 45 metrekare olup 25 kişilik kapasiteye sahiptir.  
6-Torul MYO Kantin-Kafeteryası 22/02/2021 tarihinden 21/06/2026 tarihine kadar kiraya verilmiştir. Alanı 89,32 metrekare olup 50 kişilik kapasiteye sahiptir  
7- Kelkit Aydın Doğan MYO Kantin-Kafeteryası 27/09/2021 tarihinden 30/06/2026 tarihine kadar kiraya verilmiştir. Alanı 138 metrekare olup 60 kişilik kapasiteye sahiptir.  
8-Gümüşhane Sosyal Bilimler Meslek Yüksekokulu Kantini 30/09/2021 tarihinden 03/10/2026 tarihine kadar kiraya verilmiştir. Alanı 105 metrekare olup 300 kişilik kapasiteye sahiptir.  
9-İİBF Kantin-Kafeteryası 27/09/2022 tarihinden 26/09/2027 tarihine kadar kiraya verilmiştir. Alanı 440,00 metrekare olup ,242 kişilik kapasiteye sahiptir.  
10-Beden Eğitimi ve Spor Yüksekokulu Kantin-Kafeteryası 30/09/2021 tarihinden 03/10/2026 tarihine kadar kiraya verilmiştir. Alanı 233,57 metrekare olup 100 kişilik kapasiteye sahiptir.  
11- Edebiyat Fakültesi Kantini İhalesi 30/06/2021 tarihinden 03/10/2026 tarihine kadar kiraya verilmiştir. Alanı 215 metrekare olup,160 kişilik kapasiteye sahiptir.  
12- Kelkit Sema Doğan MYO Kantin-Kafeteryası 27/09/2022 tarihinden 27/09/2027 tarihine kadar kiraya verilmiştir. Alanı 27 metrekare olup10 kişilik kapasiteye sahiptir  
13-Şiran Mustafa Beyaz MYO Kantin-Kafeteryası 11/11/2024 tarihinden 10/11/2029 tarihine kadar kiraya verilmiştir. Alanı 50 metrekare olup 40 kişilik kapasiteye sahiptir.  
14- Şiran Dursun Keleş Meslek Yüksekokulu Kantin-Kafeteryası 06/03/2021 tarihinden 04/10/2026 tarihine kadar kiraya verilmiştir. Alanı 30 metrekare olup,10 kişilik kapasiteye sahiptir.  
15- Sosyal Tesisler Binası zemin katı (iç alanı=431,56 metrekare dış alanı=94,00 metrekare toplam=525,56 metrekare olan) kafeterya alanı ihalesi 20/10/2021 tarihinden 19/10/2026 tarihine kadar kiraya verilmiştir. Alan 200 kişilik kapasiteye sahiptir.  
16- Gümüşay Merkezi Kantini 15/12/2021 tarihinden 14/12/2026 tarihine kadar ihaleye verilmiştir. Alanı 565 metrekare olup 205 kişilik kapasiteye sahiptir.  
17- Sosyal tesisler personel kafeteryası 415 metrekare olup, 125 kişilik kapasiteye sahiptir.

### 1.2.2- Misafirhaneler, Lojmanlar, Spor Tesisleri ve Diğer Ekinlik Alanları

Misafirhanemiz Üniversite personeli; bunların eş ve çocukları, emeklileri ile kanunen bakmakla yükümlü oldukları aile bireyleri, yakınları, öğrenciler ve aileleri, mezunlar ile diğer konukların sosyal amaçlı ihtiyaçlarını karşılamak amacıyla hizmet vermektedir. Üniversitemiz kampus alanında ve bütün ilçe meslek yüksekokullarında spor tesisi bulunmaktadır.

**Tablo 7 : Sosyal Alanlar (2022-2024)**

		Yıllar								
		2022			2023			2024		
		Adet	Alan (m <sup>2</sup> )	Kapasite (Kişi)	Adet	Alan (m <sup>2</sup> )	Kapasite (Kişi)	Adet	Alan (m <sup>2</sup> )	Kapasite (Kişi)
Sosyal Alanlar	Kamu Konutları (Lojman)	193	22.760,00	64	193	22.760,00	64	193	22.240,00	241
	Misafirhane	1	670,00	56	1	670,00	56	1	670,00	56
	<b>Toplam</b>	<b>194</b>	<b>23.430,90</b>	<b>120</b>	<b>194</b>	<b>23.430,90</b>	<b>120</b>	<b>194</b>	<b>22.910,00</b>	<b>297</b>
Tesis Türü	Kapalı Spor Tesisi	2	1.500,00	1.000	2	1.500,00	1.000	4	6.485,00	1.000
	Açık Spor Tesisi	9	11.205,00	12	9	11.835,00	12	7	13.215,00	1.012
	<b>Toplam</b>	<b>11</b>	<b>12.705,00</b>	<b>1.012</b>	<b>11</b>	<b>13.335,00</b>	<b>1.012</b>	<b>11</b>	<b>19.700,00</b>	<b>2.012</b>
Diğer Etkinlik Alanları	Sinema Salonu	0	0,00	0	0	0,00	0	0	0,00	0
	Eğitim ve Dinlenme Tesisleri	0	0,00	0	0	0,00	0	0	0,00	0
	Öğrenci Kulüpleri	3	186	114	3	186,08	114	4	241,08	154
	Mezun Öğrenciler Derneği	0	0	0	0	0,00	0	0	0,00	0
	Okul Öncesi ve İÖO Alanları	1	396,61	15	1	396,61	15	0	0,00	0
	Kafe ve Eğlence Hobi Salon Alanları	1	1.356	425	1	1.355,56	425	2	1.524,56	468
	<b>Toplam</b>	<b>5</b>	<b>1.938,25</b>	<b>554</b>	<b>5</b>	<b>1.938,25</b>	<b>554</b>	<b>6</b>	<b>1.765,64</b>	<b>622</b>
*Yıl verileri İdari ve Akademik Birimlerden alınmıştır.										

### 1.2.3- Toplantı – Konferans Salonları

**Tablo 8 : Toplantı ve Konferans Salonları (2022-2024)**

		Yıllar								
		2022			2023			2024		
		Toplantı Salonu	Konferans Salonu	Toplam	Toplantı Salonu	Konferans Salonu	Toplam	Toplantı Salonu	Konferans Salonu	Toplam
Kapasite	0 - 50 Kişilik	20	1	21	17	2	19	18	0	18
	51 - 75 Kişilik	2	1	3	4	1	5	4	1	5
	76 - 100 Kişilik	4	6	10	2	5	7	2	5	7
	101 - 150 Kişilik	0	1	1	0	1	1	0	1	1
	151 - 250 Kişilik	2	3	5	2	3	5	1	4	5
	251 ve Üzeri	0	2	2	0	2	2	0	3	3
	<b>Toplam</b>	<b>28</b>	<b>14</b>	<b>42</b>	<b>25</b>	<b>14</b>	<b>39</b>	<b>25</b>	<b>14</b>	<b>39</b>

\*Yıl verileri İdari ve Akademik Birimlerden alınmıştır.

### 1.3 - Hizmet Alanları

#### 1.3.1- Akademik Personel Hizmet Alanları

**Tablo 9 : Akademik Personel Hizmet Alanları (2022-2024)**

		Yıllar	Sayısı (Adet)	Alanı (m <sup>2</sup> )	Kullanan Sayısı (Kişi)
Hizmet Alanı Türü	Çalışma Odası	2022	616	13.022,06	582
		2023	683	14.183,66	593
		2024	684	11.417,66	599

\*Yıl yıl veriler bütün Akademik Birimlerden alınmıştır.

## 1.3.2-İdari Personel Hizmet Alanları

**Tablo 10 : İdari Personel Hizmet Alanları (2022-2024)**

		Sayısı (Adet)	Alanı (m <sup>2</sup> )	Kullanan Sayısı (Kişi)	
Hizmet Alanı Türü	2022	Servis	69	6636,36	100
		Çalışma Odası	189	5877,92	170
		<b>Toplam</b>	<b>258</b>	<b>12.514,28</b>	<b>270</b>
	2023	Servis	68	5944,68	81
		Çalışma Odası	183	5806,36	185
		<b>Toplam</b>	<b>251</b>	<b>11751,04</b>	<b>266</b>
	2024	Servis	65	6.450,68	136
		Çalışma Odası	153	4.412,72	136
		<b>Toplam</b>	<b>218</b>	<b>10863,40</b>	<b>272</b>

\*Yıl verileri İdari ve Akademik Birimlerden alınmıştır.

## 1.3.3-Ambar, Arşiv Alanları ve Atölyeler

**Tablo 11 : Ambar, Arşiv Alanları ve Atölyeler ( 2022-2024 )**

		Yıllar					
		2022		2023		2024	
		Adet	Alan (m <sup>2</sup> )	Adet	Alan (m <sup>2</sup> )	Adet	Alan (m <sup>2</sup> )
Diğer Hizmet Alanları Türü	Ambar Alanları	38	2.325,02	35	1.843,60	33	1.853,42
	Arşiv Alanları	40	1.308,08	37	1.186,55	33	1.060,81
	Atölyeler	30	1.032,00	30	1.032,00	30	1.032,00
	<b>Toplam</b>	<b>108</b>	<b>4.665,10</b>	<b>102</b>	<b>4.062,15</b>	<b>96</b>	<b>3.946,23</b>

\*Yıl verileri İdari ve Akademik Birimlerden alınmıştır.

4. Örgüt Yapısı

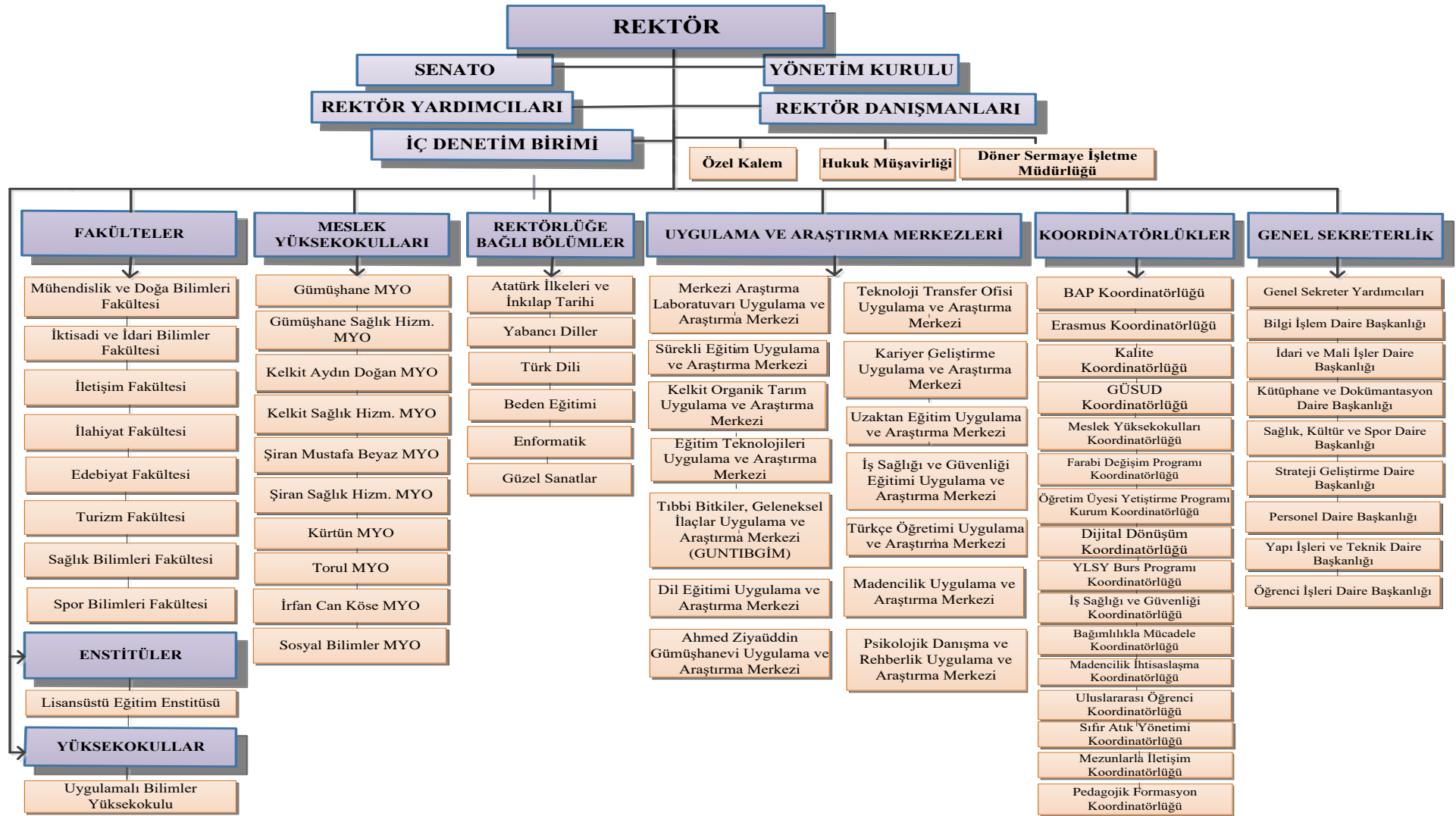

Şekil 1 : Akademik ve İdari Birimler Organizasyon Şeması

### 3- Bilgi ve Teknoloji Kaynakları

#### 3.1- Yazılımlar

Üniversitemizde kullanılmakta olan bilgi teknolojileri ve yazılımlar aşağıda sıralanmıştır.

- 1- Bütünleşik Kamu Mali Yönetim Bilgi Sistemi (BKMYBS)
- 2- Bütçe Yönetim Enformasyon Sistemi (e-bütçe)
- 3- Harcama Yönetim Sistemi (MYS)
- 4- TÜBİTAK Projeleri Transfer Takip Sistemi (TTS)
- 5- Kamu Yatırımları Bilgi Sistemi (KAYA)
- 6- Elektronik Kamu Alımları Platformu (EKAP)
- 7- Personel Otomasyon Programı
- 8- Öğrenci Otomasyon Programı
- 9- Kütüphane Otomasyon Programı
- 10- İhalelerde Yaklaşık Maliyet ve Metraj Hesaplama Yazılımları,
- 11- Yükseköğretim Kurulu Ortak Veri tabanı (YÖKSİS)
- 12- Kamu Elektronik Bordro Sistemi (e-Bordro)
- 13- Elektronik Belge Yönetim Sistemi (EBYS)
- 14- Devlet Malzeme Ofisi Bilgi Sistemi
- 15- Devlet Teşkilatı Merkezi Kayıt Sistemi (DETSİS)
- 16- İmza Yetkilileri Yönetim Modülü (İYEM)
- 17- Devlet Memurları İstirahat Raporu Görüntüleme ve İş Kazası/Meslek Hastalığı Bildirimi Uygulaması
- 18- İş Kazası Meslek Hastalığı E-Bildirim Sistemi
- 19- Tasarruf Tedbirleri Bilgi Sistemi

Ayrıca Başbakanlık Mevzuat Bilgi Sistemi, Resmi Gazete Bilgi Sistemi, Sayıştay, Kamu İhale Kurumu, YÖK ve diğer üniversitelerin sistemlerinden yararlanılmaktadır.

### 3.2 Kütüphane Kaynakları

**Tablo 12 : Kütüphane Kaynakları ( 2022 - 2024)**

		Yıllar (Adet)		
		2022	2023	2024
Kaynak Türü	Ders Kitabı	1792	1797	1797
	Kaynak Kitap	110203	112762	115981
	Referans Kitap	4372	4519	4681
	<b>Toplam Kitap Sayısı</b>	<b>116367</b>	<b>119078</b>	<b>122459</b>
	Basılı Periyodik Yayın Sayısı	3724	3742	3742
	Elektronik Yayın Sayısı	50	52	59
	e-kitap Sayısı	333359	2841999	107289
	<b>Toplam</b>	<b>453500</b>	<b>2964871</b>	<b>233549</b>
* Yıllar itibariyle kaynak türleri için verilen sayısal veriler; her yıl için ilgili kaynak türündeki toplam sayısal değerleri ifade eder.				
** Veriler Kütüphane ve Dokümantasyon Daire Başkanlığından alınmıştır.				

## 3.3- Abone Olunan Bazı Kütüphane Veri Tabanları

Tablo 12 A: Abone Olunan Bazı Kütüphane Veri Tabanları ( 2024 )

Sıra No	Veritabanı	Sıra No	Veritabanı
1	Annual Reviews	24	Newswires
2	EBSCOHOST	25	Social Sciences Index Retrospective: 1907-1983 (H.W. Wilson)
3	Academic Search Ultimate	26	Teacher Reference Center
4	Business Source Ultimate	27	DynaMed
5	Central & Eastern European Academic Source	28	Emerald Premier eJournal
7	MasterFILE Complete	29	IEEE
8	MasterFILE Premier Reference eBook Subscription (EBSCOhost)	30	İntihal.net (Akademik İntihal)
9	Newspaper Source Plus	31	iThenticate
10	OpenDissertations	32	Mendeley
11	Regional Business News	33	Military Big Data
12	The Belt and Road Initiative Reference Source	34	Ovid Total Access Collection
13	TR Dizin	35	ProQuest Dissertations & Theses
14	Applied Science & Business Periodicals Retrospective: 1913-1983 (H.W. Wilson)	36	ScienceDirect Freedom Collection
15	Applied Science & Technology Index Retrospective: 1913-1983 (H.W. Wilson)	37	Scopus
16	Art Index Retrospective (H.W. Wilson)	38	SpringerLink   Palgrave   Adis Dergileri
17	Business Periodicals Index Retrospective: 1913-1982 (H.W. Wilson)	39	Nature   Academic Dergileri
18	Education Index Retrospective: 1929-1983 (H.W. Wilson)	40	Taylor & Francis
19	European Views of the Americas: 1493 to 1750	41	Turnitin
20	GreenFILE	42	Web of Science
21	Humanities & Social Sciences Index Retrospective: 1907-1984 (H.W. Wilson)	43	Wiley Online Library
22	Library, Information Science & Technology Abstracts	44	Wiley AE Makale Yayımlama Anlaşması
23	MEDLINE		
*Veriler Kütüphane ve Dokümantasyon Daire Başkanlığından alınmıştır.			

Kütüphanemiz Tarafından Satın Alınan Veritabanları	Sıra No	Veritabanı
	1	IDEALONLINE
	2	LEHÇEDİZ
	3	SOBİAD
	4	AYEUM
	5	TURCADEMY



## 3.4. Bilgisayar Kaynakları

Tablo 13 : Bilgisayar Kaynakları (2022 - 2024)

Birimler		2022				2023				2024			
		Masaüstü Bilgisayar		Taşınabilir Bilgisayar	Tümleşik (All-in-One)	Masaüstü Bilgisayar		Taşınabilir Bilgisayar	Tümleşik (All-in-One)	Masaüstü Bilgisayar		Taşınabilir Bilgisayar	Tümleşik (All-in-One)
		Kasa	Ekran			Kasa	Ekran			Kasa	Ekran		
	Enstitüler	15	13	3	0	13	5	3	0	15	15	5	0
	Fakülteler	625	586	296	1	623	462	275	1	598	482	255	5
	Yüksekokullar	34	27	6	0	40	23	8	0	5	5	0	0
	Meslek Yüksekokulları	589	557	63	17	540	472	74	17	580	564	65	21
	İdari Birimler	207	207	59	16	214	161	57	16	214	210	35	26
	Rektörlük Özel Kalem (RBBB)	27	28	15	0	28	12	17	0	38	38	13	0
	<b>Toplam</b>	<b>1.497</b>	<b>1.418</b>	<b>442</b>	<b>34</b>	<b>1.458</b>	<b>1.135</b>	<b>434</b>	<b>34</b>	<b>1.450</b>	<b>1.314</b>	<b>373</b>	<b>52</b>

\*Yıl yıl veriler TKYS sistemi üzerinden alınmıştır.

## 3.5 Diğer Bilgi ve Teknolojik Kaynaklar

Tablo 14 :Diğer Bilgi ve Teknolojik Kaynakları (2022 - 2024)

Yıllar		Projeksiyon	Fotokopi Makinası	Faks Makinası	Yazıcılar	Telefon (Telsiz ve Sabit)	Diğer Teknolojik Kaynaklar	Toplam
	2022	360	90	24	556	1170	747	<b>2947</b>
	2023	360	95	22	549	1282	672	<b>2980</b>
	2024	354	94	14	543	1266	673	<b>2944</b>

\* Yıl verileri idari ve akademik birimlerden alınmıştır.

## 4-İnsan Kaynakları

### 4.1- Akademik Personel

Üniversitemize tahsis edilmiş bulunan 1072 adet akademik personel kadrosunun 2024 yılı sonu itibari ile 663 adedi dolu, 409 adedi boş bulunmaktadır. Tahsis edilen kadronun % 61,60'ı kullanılmıştır.

**Tablo 15 : Akademik Personel Kadrolarının Doluluk Oranına ve İstihdam Şekline Göre Dağılımı (2022-2024)**

		Yıllar								
		2022			2023			2024		
		A Dolu	B Boş	C Toplam	A Dolu	B Boş	C Toplam	A Dolu	B Boş	C Toplam
Unvanlar	Profesör	37	53	90	53	67	120	61	70	131
	Doçent	75	67	142	73	69	142	82	80	162
	Dr. Öğr. Üyesi	214	56	270	228	71	299	230	83	313
	Öğretim Görevlisi	189	136	325	186	111	297	185	108	293
	Araştırma Görevlisi	126	104	230	110	88	198	105	68	173
	<b>Toplam</b>	<b>641</b>	<b>416</b>	<b>1.057</b>	<b>650</b>	<b>406</b>	<b>1.056</b>	<b>663</b>	<b>409</b>	<b>1.072</b>
	<b>Oran</b>	<b>60,6%</b>	<b>39,4%</b>	<b>100.0</b>	<b>61,6%</b>	<b>38,4%</b>	<b>100.0</b>	<b>61,8%</b>	<b>38,2%</b>	<b>100,0%</b>
* Dolu Kadro Oranı: A/C * 100 ** Personel Daire Başkanlığı'nın 31.12.2022, 31.12.2023 ve 31.12.2024 tarihli verileri esas alınmıştır. *** 31.12.2024 tarihi itibariyle Üniversitemizde eğitim öğretim hizmeti veren 663 akademik personel bulunmaktadır.										

#### 4.2- Yabancı Uyruklu Akademik Personel

Gümüşhane Üniversitesinde 2024 yılı itibari ile yabancı uyruklu 3 (üç) akademik personel bulunmaktadır.

		2024	
		Çalıştığı Birim	Sayısı
Unvanlar	Araştırma Görevlisi		
	Öğretim Görevlisi	İlahiyat Fakültesi	1
	Dr. Öğr. Üyesi	Mühendislik ve Doğa Bilimleri Fakültesi	1
	Doçent Doktor	İlahiyat Fakültesi	1
		<b>Toplam</b>	<b>3</b>
*Personel Daire Başkanlığı'nın 31.12.2024 tarihli verileri esas alınmıştır.			

#### 4.3- Diğer Üniversitelerde Görevlendirilen Akademik Personel

Tablo 17 : 2024 Yılı Diğer Üniversitelerde Görevlendirilen Gümüşhane Üniversitesi Akademik Personeli		Akademik Birimi	Kişi Sayısı	Açıklama
Unvanlar	Öğretim Görevlisi	Gümüşhane Sağlık Hizmetleri Meslek Yüksekokulu	1	Ek 25 den Pamukkale Üniversitesi Geçici Görevli
	Öğretim Görevlisi	Gümüşhane Meslek Yüksekokulu	1	Ek 25 den KTÜ de Geçici Görevli
	Öğretim Görevlisi	Rektörlük Örgütü	1	Ek 25 den Gazi Üniversitesinde Geçici Görevli
	Doktor Öğretim Üyesi	Sağlık Bilimleri Fakültesi	1	Ek 25 den Kahramanmaraş Sütçü İmam Üniversitesinde Geçici Görevli
	Doktor Öğretim Üyesi	Edebiyat Fakültesi	1	Ek 25 den Gaziantep Üniversitesinde Geçici Görevli
	Doktor Öğretim Üyesi	Mühendislik ve Doğa Bilimleri Fakültesi	1	Ek 25 den KTÜ de Geçici Görevli
	Prof. Dr.	İktisadi ve İdari Bilimler Fakültesi	1	Trabzon Üniversitesi Siyasal Bilgiler Fakültesi Dekanı
		<b>Toplam</b>	<b>7</b>	
*Personel Daire Başkanlığı'nın 31.12.2024 tarihli verileri esas alınmıştır.				

## 4.4- Başka Üniversitelerden Üniversitemize Görevlendirilen Akademik Personel

**Tablo 18 : Başka Üniversitelerden Üniversitemize (Kurumumuza) Görevlendirilen Akademik Personel (2024)**

		Yıllar					
		2022		2023		2024	
		Çalıştığı Bölüm	Geldiği Üniversite	Çalıştığı Bölüm	Geldiği Üniversite	Çalıştığı Bölüm	Geldiği Üniversite
Unvanlar	Prof. Dr.	Rektör	19 Mayıs Üniversitesi	Rektör	19 Mayıs Üniversitesi	Rektör	19 Mayıs Üniversitesi
	Dr. Öğr. Üyesi	Mühendislik ve Doğa Bilimleri Fakültesi	Giresun Üniversitesi	Mühendislik ve Doğa Bilimleri Fakültesi	Giresun Üniversitesi	Mühendislik ve Doğa Bilimleri Fakültesi	Giresun Üniversitesi
	Dr. Öğr. Üyesi	Mühendislik ve Doğa Bilimleri Fakültesi	Bursa Teknik Üniversitesi	Öğrenci İşleri daire Başkanlığı	Trabzon Üniversitesi	Mühendislik ve Doğa Bilimleri Fakültesi	Bursa Teknik Üniversitesi
	Dr. Öğr. Üyesi					Mühendislik ve Doğa Bilimleri Fakültesi	Erzincan Binali Yıldırım Üniversitesi
	Doçent					Öğrenci İşleri Daire Başkanlığı	Niğde Ömer Halis Demir Üniversitesi
<b>Toplam</b>		<b>3</b>	<b>3</b>	<b>3</b>	<b>3</b>	<b>5</b>	<b>5</b>

\*Personel Daire Başkanlığı'nın 31.12.2022, 31.12.2023 ve 31.12.2024 tarihli verileri esas alınmıştır.

#### 4.5. Akademik Personelin Yaş İtibariyle Dağılımı

Üniversitemizdeki akademik personelin 2024 yılı itibariyle yaş gruplarına dağılımı incelendiğinde 21-30 yaş aralığındaki yaş gruplarının yüzde 9,50 olduğu, 31-40 yaş aralığında akademik personel sayısının yüzde 52,34'ü ile toplam akademik personel içerisinde en büyük payı aldığı görülmektedir. 41 yaş üzeri yaş gruplarının payı yüzde 38,16 olmuştur. Bu oranlara göre genç bir akademik kadroya sahip olduğumuz söylenebilir.

**Tablo 19 : Akademik Personelin Yaş İtibariyle Dağılımı (2022-2024)**

		Yıllar					
		2022		2023		2024	
		Kişi Sayısı	Yüzde	Kişi Sayısı	Yüzde	Kişi Sayısı	Yüzde
Yaş Dağılımı	21 - 25 Arası	3	0,47%	6	0,92%	2	0,30%
	26 - 30 Arası	69	10,76%	66	10,15%	61	9,20%
	31 - 35 Arası	190	29,64%	157	24,15%	136	20,51%
	36 - 40 Arası	169	26,37%	198	30,46%	211	31,83%
	41 - 50 Arası	161	25,12%	174	26,77%	201	30,32%
	51 - Üzeri	49	7,64%	49	7,54%	52	7,84%
<b>Toplam</b>		<b>641</b>	<b>100%</b>	<b>650</b>	<b>100%</b>	<b>663</b>	<b>100%</b>

\*Personel Daire Başkanlığı'nın 31.12.2022, 31.12.2023 ve 31.12.2024 tarihli verileri esas alınmıştır.

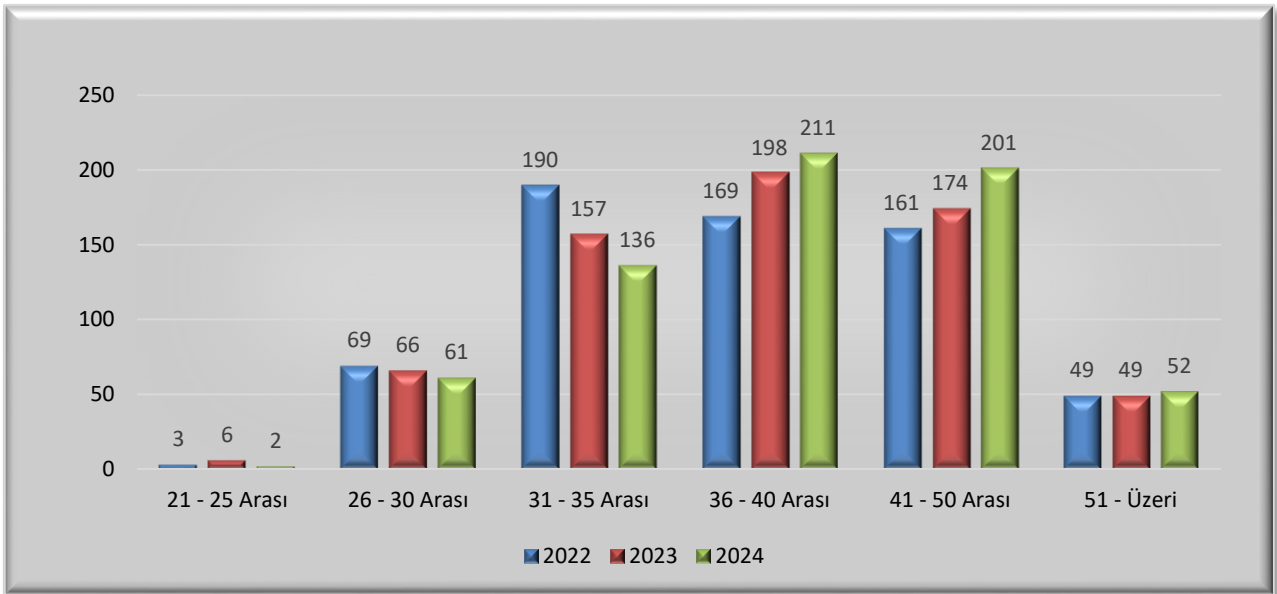

**Grafik 1: Akademik Personelin Yaş İtibariyle Dağılımı (2022-2024)**

#### 4.6- İdari Personel

2023 yılında idari kadrolardaki doluluk oranı yüzde 50,30 düzeyindeyken aynı şekilde 2024 yılı sonu itibariyle de idari kadrolardaki doluluk oranı yüzde 48,30 olarak gerçekleşmiştir.

657 Sayılı DMK' da yer alan hizmet sınıfları ayırımına göre 2024 yılı idari personel sayısının yüzde 73,79'u genel idari hizmetler sınıfında yer almaktadır. Yüzde 15,32'si teknik hizmetleri sınıfında, yüzde 7,26'sı yardımcı hizmetli sınıfında, yüzde 0,81'i avukatlık hizmetleri sınıfında ve yüzde 2,82'si ise Sağlık Hizmetleri Sınıfında yer almaktadır.

**Tablo 20 : İdari Personelin Hizmet Sınıflarına Göre Doluluk Oranları (2022-2024)**

		Yıllar								
		2022			2023			2024		
		Dolu	Boş	Toplam	Dolu	Boş	Toplam	Dolu	Boş	Toplam
İdari Personel Hizmet	Genel İdari Hizmetler Sınıfı	189	162	351	193	158	351	183	168	351
	Sağlık Hizmetleri Sınıfı	6	8	14	6	8	14	7	7	14
	Teknik Hizmetler Sınıfı	44	65	109	35	69	109	38	66	104
	Avukatlık Hizmetleri Sınıfı	2	1	3	2	1	3	2	1	3
	Yardımcı Hizmetler Sınıfı	17	12	27	22	19	27	18	23	41
	<b>Toplam</b>	<b>258</b>	<b>248</b>	<b>506</b>	<b>258</b>	<b>255</b>	<b>513</b>	<b>248</b>	<b>265</b>	<b>513</b>
<b>Oran %</b>	<b>51,0%</b>	<b>49,0%</b>	<b>100,0</b>	<b>50,3%</b>	<b>49,7%</b>	<b>100,0</b>	<b>48,3%</b>	<b>51,7%</b>	<b>100,0</b>	
* Personel Daire Başkanlığı'nın 31.12.2022, 31.12.2023 ve 31.12.2024 tarihli verileri esas alınmıştır.										

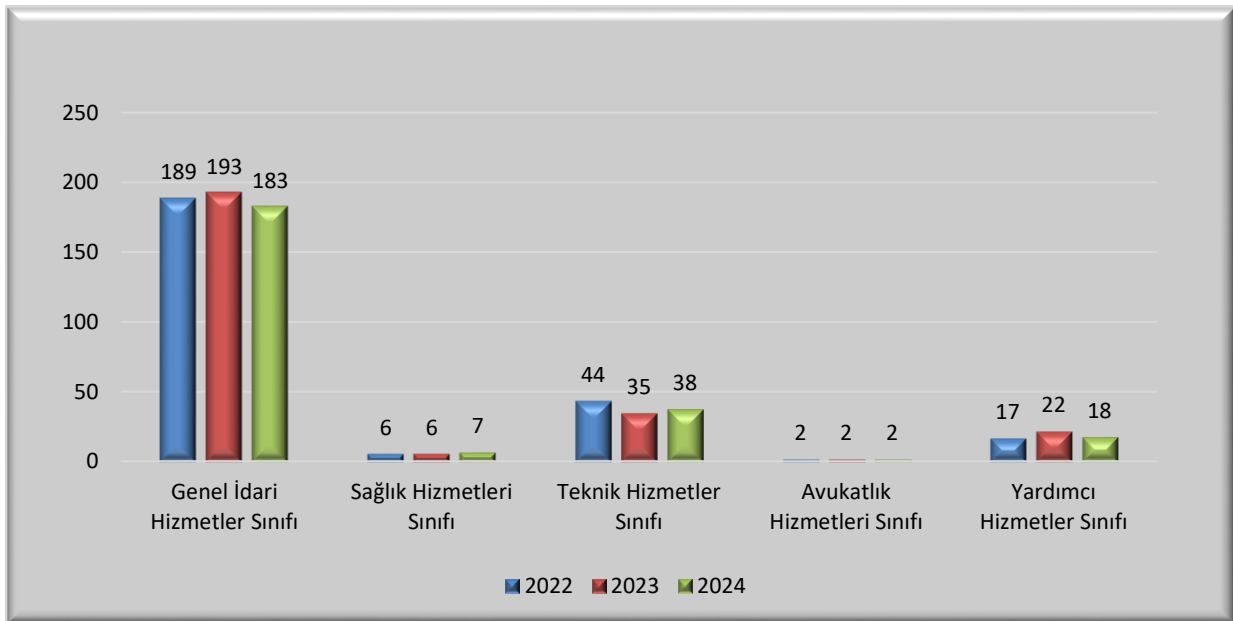

**Grafik 2: İdari Personelin Hizmet Sınıflarına Göre Doluluk Durumu (2022-2024)**

#### 4.7- İdari Personelin Eğitim Durumu

İdari personelin eğitim durumu tablosuna göre; 2023 yılında, yüksek lisans ve doktora eğitim düzeyinde olan idari personelimizin oranı yüzde 10,08, lisans eğitimi düzeyinde 57,75, ön lisans eğitimi düzeyinde 12,79, lise eğitimi düzeyinde 16,67, ilköğretim eğitimi düzeyinde 2,71 olarak gerçekleşmiştir.

2024 yılı sonu itibariyle, yüksek lisans ve doktora eğitimi düzeyinde olan idari personelimizin oranı yüzde 10,48, lisans eğitimi düzeyinde 59,27, ön lisans eğitimi düzeyinde 12,90, lise eğitimi düzeyinde 13,71, ilköğretim eğitimi düzeyinde 3,63 olarak gerçekleşmiştir.

Engellilerin atanmasına tahsis edilecek kadro sayısının tespitinde, ilgili kamu kurum veya kuruluşunun, yurtdışı teşkilatı hariç, toplam dolu memur kadro sayısının %3'ü dikkate alınır maddesine istinaden ilköğretim, ortaokul, ilköğretim ve özel eğitim iş uygulama merkezi veya okulu mezunu veya bu okullardan yerleştirme işlemlerine son başvuru tarihi itibarıyla mezun olabilecek engellilerin 657 sayılı Kanununun 41.maddesi göz önünde bulundurularak kamu kurum ve kuruluşlarına tercihlerine göre yerleştirilmelerden dolayı eğitim ilköğretim ve ortaöğretim sayılarında artış olmuştur.

**Tablo 21 : İdari Personelin Eğitim Durumuna Göre Dağılımı ( 2022-2024)**

İdari Personelin Eğitim Durumları	Yıllar					
	2022		2023		2024	
	Kişi Sayısı	Yüzde	Kişi Sayısı	Yüzde	Kişi Sayısı	Yüzde
İlköğretim	6	2,33%	7	2,71%	9	3,63%
Lise	36	13,95%	43	16,67%	34	13,71%
Ön Lisans	35	13,57%	33	12,79%	32	12,90%
Lisans	156	60,47%	149	57,75%	147	59,27%
Yüksek Lisans	24	9,30%	24	9,30%	23	9,27%
Doktora	1	0,39%	2	0,78%	3	1,21%
<b>Toplam</b>	<b>258</b>	<b>100%</b>	<b>258</b>	<b>100%</b>	<b>248</b>	<b>100%</b>

\*Personel Daire Başkanlığı'nın 31.12.2022, 31.12.2023 ve 31.12.2024 tarihli verileri esas alınmıştır.

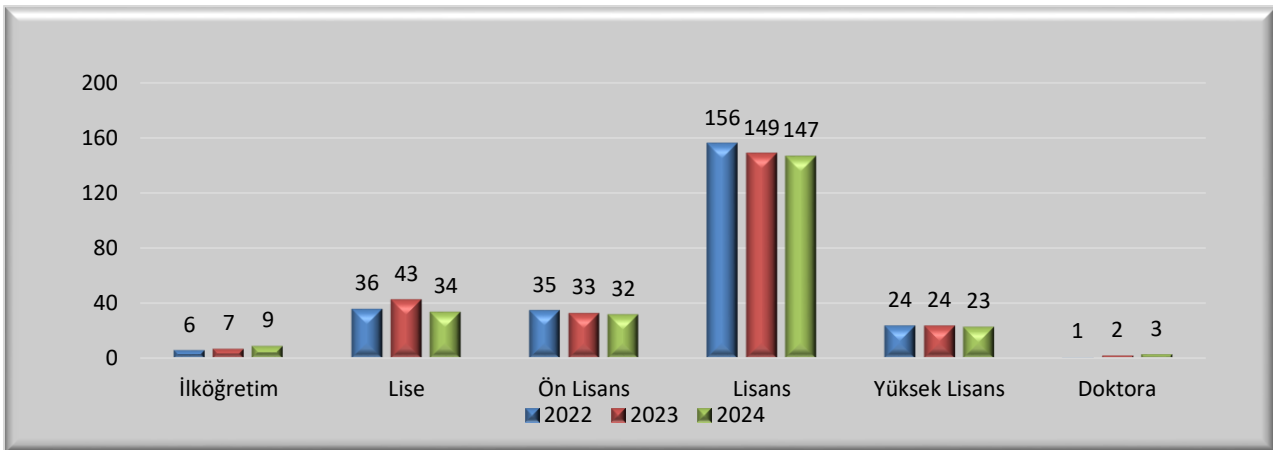

**Grafik 3: İdari Personelin Eğitim Durumuna Göre Dağılımı (2022-2024)**

#### 4.8- İdari Personelin Hizmet Süreleri

İdari personelimizin hizmet süreleri tablosuna göre;

2023 yılı sonu itibariyle 1-3 yıl arasında görev yapanların oranı yüzde 16,28, 4-20 yıl arasında yüzde 59,30 ve 21 yıl ve üzeri 24,42 iken;

2024 yılında, 1-3 yıl arasında görev yapanların oranı yüzde 11,29, 4-20 yıl arasında yüzde 64,52 ve 21 yıl ve üzeri 24,19 olarak gerçekleşmiştir.

**Tablo 22 : İdari Personelin Hizmet Sürelerine Göre Dağılımı (2022-2024)**

		Yıllar					
		2022		2023		2024	
		Kişi Sayısı	Yüzde	Kişi Sayısı	Yüzde	Kişi Sayısı	Yüzde
İdari Personelin Hizmet Süreleri	1 - 3 Yıl	27	10,47%	42	16,28%	28	11,29%
	4 - 6 Yıl	26	10,07%	21	8,14%	23	9,27%
	7 - 10 Yıl	54	20,93%	34	13,18%	36	14,52%
	11 - 15 Yıl	68	26,36%	81	31,40%	80	32,26%
	16 - 20 Yıl	18	6,98%	17	6,59%	21	8,47%
	21 - Üzeri	65	25,19%	63	24,42%	60	24,19%
	<b>Toplam</b>	<b>258</b>	<b>100%</b>	<b>258</b>	<b>100%</b>	<b>248</b>	<b>100.0</b>
*Personel Daire Başkanlığı'nın 31.12.2022, 31.12.2023 ve 31.12.2024 tarihli verileri esas alınmıştır.							

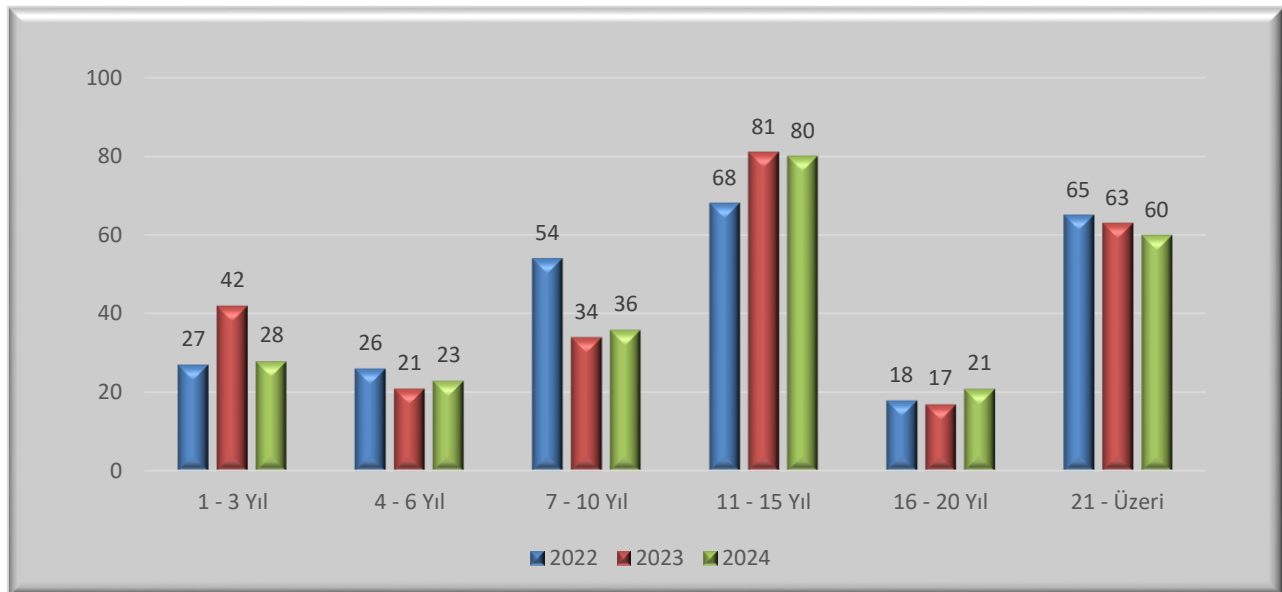

**Grafik 4: İdari Personelin Hizmet Sürelerine Göre Dağılımı (2022-2024)**



#### 4.9- İdari Personelin Yaş İtibariyle Dağılımı

İdari personelimizin yaş durumu tablosuna göre;

2023 yılı sonu itibariyle 21-25 yaş aralığında görev yapanların oranı yüzde 5,04, 26-30 yaş aralığında yüzde 14,34, 31-40 yaş aralığında yüzde 43,41, 41-50 yaş aralığında yüzde 20,93 ve 51 yaş ve üzeri yüzde 16,28 iken,

2024 yılı sonu itibariyle 21-25 yaş aralığında görev yapanların oranı yüzde 3,63, 26-30 yaş aralığında yüzde 10,89, 31-40 yaş aralığında yüzde 43,95, 41-50 yaş aralığında yüzde 24,60 ve 51 yaş ve üzeri yüzde 16,94 olarak gerçekleşmiştir.

**Tablo 23 : İdari Personelin Yaş Durumuna Göre Dağılımı (2022-2024)**

		Yıllar					
		2022		2023		2024	
		Kişi Sayısı	Yüzde	Kişi Sayısı	Yüzde	Kişi Sayısı	Yüzde
İdari Personelin Yaş Aralıkları	21 - 25 Arası	13	5,04%	13	5,04%	9	3,63%
	26 - 30 Arası	25	9,69%	37	14,34%	27	10,89%
	31 - 35 Arası	59	22,87%	40	15,50%	37	14,92%
	36 - 40 Arası	60	23,26%	72	27,91%	72	29,03%
	41 - 50 Arası	64	24,81%	54	20,93%	61	24,60%
	51 - Üzeri	37	14,34%	42	16,28%	42	16,94%
<b>Toplam</b>		<b>258</b>	<b>100%</b>	<b>258</b>	<b>100%</b>	<b>248</b>	<b>100.0</b>

\*Personel Daire Başkanlığı'nın 31.12.2022, 31.12.2023 ve 31.12.2024 tarihli verileri esas alınmıştır.

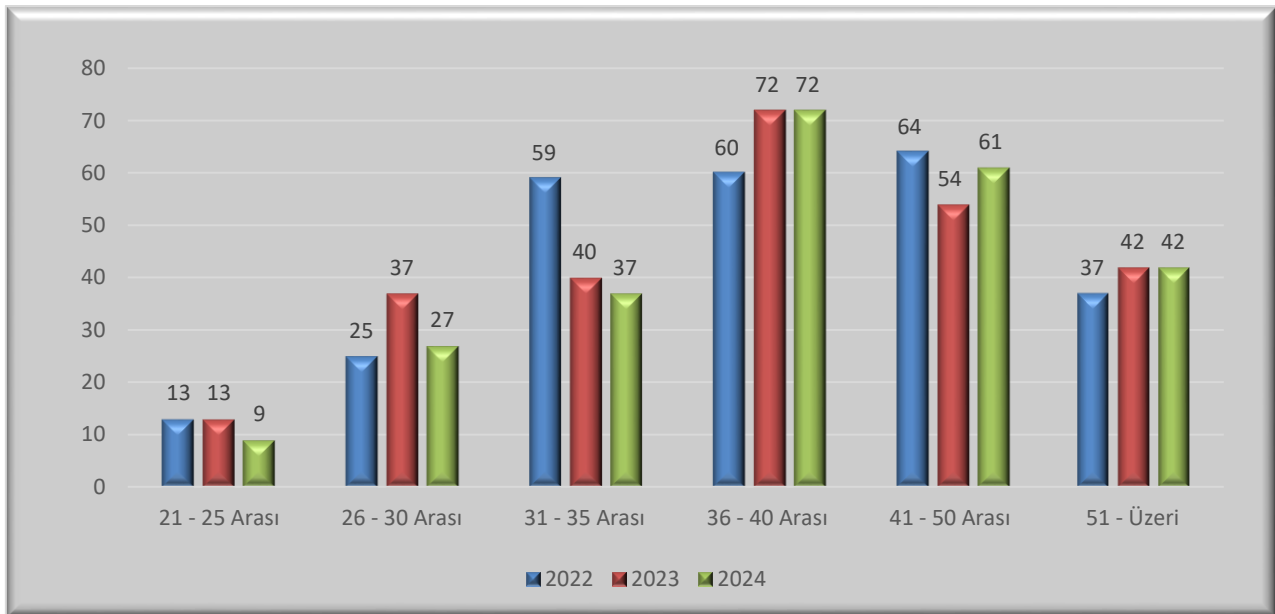

**Grafik 5: İdari Personelin Yaş Durumuna Göre Dağılımı (2022-2024)**

**Tablo 24 : Diğer Pozisyonlarda Çalışan Sürekli İşçi Sayıları ( 2024 )**

			Pozisyon İçeriği		
Sıra No	1	Pozisyon Türü	Sürekli İşçi	Aşçı Yardımcısı, Garson, Resepsiyon Görevlisi, Kat Görevlisi, Güvenlik Görevlisi, Temizlik Personeli ve Geçici İşçiler	263
				<b>Genel Toplam</b>	<b>263</b>
Personel Daire Başkanlığı verileri esas alınmıştır.					

## 5- Sunulan Hizmetler

### 5.1- Eğitim Hizmetleri

Gümüşhane Üniversitesi 2024-2025 Eğitim-Öğretim Yılında, toplam 22424 öğrenciye 373'ü öğretim üyesi, 185'i öğretim görevlisi ve 105'i araştırma görevlisi olmak üzere toplam 663 öğretim elemanı ile eğitim-öğretim hizmeti sunmuş olup, Üniversitemizde öğretim elemanı başına düşen öğrenci sayımız 34,16'dır.

**Tablo 25 : Birimlerimiz ve Öğrenci Sayıları (2022-2023,2023-2024,2024-2025)**

		Eğitim Öğretim Yılları																													
		2021 - 2022 Eğitim Öğretim Yılı									2022 - 2023 Eğitim Öğretim Yılı									2023 - 2024 Eğitim Öğretim Yılı											
		1. Öğretim			2. Öğretim			Toplam			Genel Toplam	1. Öğretim			2. Öğretim			Toplam			Genel Toplam	1. Öğretim			2. Öğretim			Toplam			Genel Toplam
		Erkek	Kız	Toplam	Erkek	Kız	Toplam	Erkek	Kız	Toplam		Erkek	Kız	Toplam	Erkek	Kız	Toplam	Erkek	Kız	Toplam		Erkek	Kız	Toplam	Erkek	Kız	Toplam	Erkek	Kız	Toplam	
Fakülteler	Müh. ve Doğa Bil. Fak.	413	113	526	131	22	153	544	135	679	406	115	521	85	14	99	491	129	620	538	158	696	50	6	56	588	164	752			
	İkt. ve İdari Bil. Fak.	486	289	775	64	28	92	550	317	867	678	366	1044	24	15	39	702	381	1083	829	483	1312	6	5	11	835	488	1323			
	İletişim Fakültesi	420	360	780	370	245	615	790	605	1395	513	420	933	385	252	637	898	672	1570	540	468	1008	313	192	505	853	660	1513			
	Turizm Fakültesi	132	151	283	0	0	0	132	151	283	193	199	392	0	0	0	193	199	392	234	219	453	0	0	0	234	219	453			
	İlahiyat Fakültesi	227	433	660	210	275	485	437	708	1145	245	429	674	225	288	513	470	717	1187	282	387	669	166	215	381	448	602	1050			
	Sağlık Bilimleri Fakültesi	583	1224	1807	143	244	387	726	1468	2194	598	1201	1799	108	220	328	706	1421	2127	572	1236	1808	71	161	232	643	1397	2040			
	Edebiyat Fakültesi	532	990	1522	219	206	425	751	1196	1947	658	1150	1808	219	246	465	877	1396	2273	700	1159	1859	164	195	359	864	1354	2218			
	<b>Toplam</b>	<b>2793</b>	<b>3560</b>	<b>6353</b>	<b>1137</b>	<b>1020</b>	<b>2157</b>	<b>3930</b>	<b>4580</b>	<b>8510</b>	<b>3291</b>	<b>3880</b>	<b>7171</b>	<b>1046</b>	<b>1035</b>	<b>2081</b>	<b>4337</b>	<b>4915</b>	<b>9252</b>	<b>3695</b>	<b>4110</b>	<b>7805</b>	<b>770</b>	<b>774</b>	<b>1544</b>	<b>4465</b>	<b>4884</b>	<b>9349</b>			
Yüksek Okullar	Beden Eğ. ve Spor YO (Spor B)	440	229	669	95	66	161	535	295	830	448	220	668	102	82	184	550	302	852	453	213	666	71	52	123	524	265	789			
	Sağlık Yüksekokulu									0	3	5	8	2	2	4	5	7	12							0	0	0			
	Uygulamalı Bilimler YO	56	38	94	0	0	0	56	38	94	75	63	138	0	0	0	75	63	138	82	83	165	0	0	0	82	83	165			
	<b>Toplam</b>	<b>496</b>	<b>267</b>	<b>763</b>	<b>95</b>	<b>66</b>	<b>161</b>	<b>591</b>	<b>333</b>	<b>924</b>	<b>526</b>	<b>288</b>	<b>814</b>	<b>104</b>	<b>84</b>	<b>188</b>	<b>630</b>	<b>372</b>	<b>1002</b>	<b>535</b>	<b>296</b>	<b>831</b>	<b>71</b>	<b>52</b>	<b>123</b>	<b>606</b>	<b>348</b>	<b>954</b>			
Ens.	Lisansüstü Eğitim Enstitüsü	999	1421	2420	315	125	440	1314	1546	2860	1190	619	1809	336	241	577	1526	860	2386	1234	616	1850	567	241	808	1801	857	2658			
	<b>Toplam</b>	<b>999</b>	<b>1421</b>	<b>2420</b>	<b>315</b>	<b>125</b>	<b>440</b>	<b>1314</b>	<b>1546</b>	<b>2860</b>	<b>1190</b>	<b>619</b>	<b>1809</b>	<b>336</b>	<b>241</b>	<b>577</b>	<b>1526</b>	<b>860</b>	<b>2386</b>	<b>1234</b>	<b>616</b>	<b>1850</b>	<b>567</b>	<b>241</b>	<b>808</b>	<b>1801</b>	<b>857</b>	<b>2658</b>			
Meslek Yüksekokulları	Gümüşhane MYO	1242	503	1745	160	49	209	1402	552	1954	1315	601	1916	151	57	208	1466	658	2124	1401	701	2102	118	41	159	1519	742	2261			
	Gümüşhane Sağlık Hiz. MYO	252	751	1003	220	496	716	472	1247	1719	271	825	1096	226	520	746	497	1345	1842	319	917	1236	154	332	486	473	1249	1722			
	Şiran Dursun Keleş SHMYO	167	405	572	90	141	231	257	546	803	50	227	277	42	66	108	92	293	385	105	424	529	40	60	100	145	484	629			
	Şiran SHMYO									0	117	258	375	50	91	141	167	349	516	54	74	128	20	18	38	74	92	166			
	Sosyal Bilimler MYO	182	329	511	43	105	148	225	434	659	208	342	550	39	126	165	247	468	715	251	406	657	37	107	144	288	513	801			
	Kelkit Sema Doğan SHMYO	99	323	422	69	182	251	168	505	673	81	309	390	53	187	240	134	496	630	88	335	423	32	117	149	120	452	572			
	Kelkit SHMYO									0	13	39	52	16	44	60	29	83	112	7	17	24	7	23	30	14	40	54			
	Kelkit Aydın Doğan MYO	564	294	858	179	107	286	743	401	1144	589	342	931	175	127	302	764	469	1233	639	390	1029	125	87	212	764	477	1241			
	Şiran Mustafa Beyaz MYO	199	311	510	94	110	204	293	421	714	216	335	551	85	120	205	301	455	756	230	371	601	44	74	118	274	445	719			
	İrfan Can Köse MYO	187	147	334	10	5	15	197	152	349	234	176	410	4	0	4	238	176	414	254	215	469	4	0	4	258	215	473			
	Kürtün Meslek YO	184	67	251	2	0	2	186	67	253	195	77	272	1	0	1	196	77	273	201	79	280	0	0	0	201	79	280			
	Torul Meslek YO	305	309	614	62	100	162	367	409	776	311	370	681	41	62	103	352	432	784	339	387	726	20	25	45	359	412	771			
		<b>Toplam</b>	<b>3381</b>	<b>3439</b>	<b>6820</b>	<b>929</b>	<b>1295</b>	<b>2224</b>	<b>4310</b>	<b>4734</b>	<b>9044</b>	<b>3600</b>	<b>3901</b>	<b>7501</b>	<b>883</b>	<b>1400</b>	<b>2283</b>	<b>4483</b>	<b>5301</b>	<b>9784</b>	<b>3888</b>	<b>4316</b>	<b>8204</b>	<b>601</b>	<b>884</b>	<b>1485</b>	<b>4489</b>	<b>5200</b>	<b>9689</b>		
	<b>Genel Toplam</b>	<b>7669</b>	<b>8687</b>	<b>16356</b>	<b>2476</b>	<b>2506</b>	<b>4982</b>	<b>10145</b>	<b>11193</b>	<b>21338</b>	<b>8607</b>	<b>8688</b>	<b>17295</b>	<b>2369</b>	<b>2760</b>	<b>5129</b>	<b>10976</b>	<b>11448</b>	<b>22424</b>	<b>9352</b>	<b>9338</b>	<b>18690</b>	<b>2009</b>	<b>1951</b>	<b>3960</b>	<b>11361</b>	<b>11289</b>	<b>22650</b>			

\* Öğrenci İşleri Daire Başkanlığından alınan verilerle hazırlanmıştır.

## 5.1.1- Toplam Yüksek Lisans, Lisans ve Ön Lisans Öğrenci Sayıları

**Tablo 26 :**  
Birimler Bazında  
Kız-Erkek  
Öğrenci  
Dağılımları  
( 2022 - 2024 )

		Yıllar																													
		2022									2023									2024											
		1. Öğretim			2. Öğretim			Toplam			Genel Toplam	1. Öğretim			2. Öğretim			Toplam			Genel Toplam	1. Öğretim			2. Öğretim			Toplam			Genel Toplam
		Erkek	Kız	Toplam	Erkek	Kız	Toplam	Erkek	Kız	Toplam		Erkek	Kız	Toplam	Erkek	Kız	Toplam	Erkek	Kız	Toplam		Erkek	Kız	Toplam	Erkek	Kız	Toplam	Erkek	Kız	Toplam	
Birimler	Fakülteler	2793	3560	6353	1137	1020	2157	3930	4580	8510	3291	3880	7171	1046	1035	2081	4337	4915	9252	3695	4110	7805	770	774	1544	4465	4884	9349			
	Yüksekokullar	496	267	763	95	66	161	591	333	924	526	288	814	104	84	188	630	372	1002	535	296	831	71	52	123	606	348	954			
	Enstitüler	999	1421	2420	315	125	440	1314	1546	2860	1190	619	1809	336	241	577	1526	860	2386	1234	616	1850	567	241	808	1801	857	2658			
	Meslek Yüksekokulları	3381	3439	6821	929	1295	2224	4310	4734	9044	3600	3901	7501	883	1400	2283	4483	5301	9784	3888	4316	8204	601	884	1485	4489	5200	9689			
<b>Toplam</b>		<b>7669</b>	<b>8687</b>	<b>16357</b>	<b>2476</b>	<b>2506</b>	<b>4982</b>	<b>10145</b>	<b>11193</b>	<b>21338</b>	<b>8607</b>	<b>8688</b>	<b>17295</b>	<b>2369</b>	<b>2760</b>	<b>5129</b>	<b>10976</b>	<b>11448</b>	<b>22424</b>	<b>9352</b>	<b>9338</b>	<b>18690</b>	<b>2009</b>	<b>1951</b>	<b>3960</b>	<b>11361</b>	<b>11289</b>	<b>22650</b>			
* Öğrenci İşleri Daire Başkanlığından alınan verilerle hazırlanmıştır.																															

**Tablo 27A : Yabancı Uyruklu Öğrencilerin Sayısı ve Bölümleri ( 2022 - 2024 )**

		Yıllar								
		2022			2023			2024		
		Erkek	Kız	Toplam	Erkek	Kız	Toplam	Erkek	Kız	Toplam
Birim Adı	Müh. ve Doğa Bilimleri Fakültesi	91	14	105	138	21	159	267	49	316
	İletişim Fakültesi	24	7	31	105	21	126	112	13	125
	İktisadi ve İdari Bilimler Fakültesi	150	26	176	329	58	387	433	78	511
	İlahiyat Fakültesi	6	2	8	32	5	37	42	3	45
	Beden Eğitimi ve Spor Yüksekokulu	22	1	23	52	0	52	67	0	67
	Edebiyat Fakültesi	25	18	43	88	24	112	155	26	181
	Turizm Fakültesi	22	2	24	64	10	74	94	14	108
	Sağlık Bilimleri Fakültesi	16	28	44	53	38	91	71	63	134
	Gümüşhane Meslek Yüksekokulu	61	13	74	68	4	72	144	20	164
	Kelkit Aydın Doğan MYO	9	2	11	13	8	21	18	5	23
	Gümüşhane Sağlık Hizm. MYO	12	6	18	20	18	38	70	55	125
	Lisansüstü Eğitim Ens.	84	35	119	332	80	412	605	93	698
	Sosyal Bilimler Enstitüsü	28	6	34	9	4	13	0	0	0
	Fen Bilimleri Enstitüsü	4	2	6	0	0	0	0	0	0
	Kürtün Meslek Yüksekokulu	0	0	0	0	0	0	0	0	0
	Kelkit Sağlık Hizm. MYO	2	5	7	5	5	10	2	5	7
	Torul MYO	3	0	0	8	8	0	7	2	9
	Uygulamalı Bilimler MYO	15	2	0	20	6	0	28	6	34
	Sosyal Bilimler MYO	5	1	6	9	3	12	34	15	49
	Şiran Sağlık Hizmetleri MYO	0	4	4	6	3	9	6	3	9
Şiran Mustafa Beyaz MYO	0	1	1	2	1	3	2	0	2	
	<b>Toplam</b>	<b>579</b>	<b>175</b>	<b>754</b>	<b>1353</b>	<b>317</b>	<b>1670</b>	<b>2157</b>	<b>450</b>	<b>2607</b>

\* Öğrenci İşleri Daire Başkanlığından alınan verilerle hazırlanmıştır.

# İDARE FAALİYET RAPORU 2024

**Tablo 27B : 2022-2024 Arası Üniversitemiz Yükseköğretim Programlarına Kayıt Yaptıran Yabancı Uyruklu Öğrencilerin Ülkelere Göre Dağılımı**

		Yıllar								
		2022			2023			2024		
		Öğün	2. Öğretim	Toplam	Öğün	2. Öğretim	Toplam	Öğün	2. Öğretim	Toplam
Azerbaycan	238	6	244	722	6	728	959	187	1146	
Suriye	61	4	65	55	1	56	47	1	48	
Kırgızistan	4	0	4	16	0	16	24	0	24	
Irak	14	7	21	24	1	25	22	1	23	
Almanya	4	0	4	5	0	5	5	0	5	
Türkmenistan	18	1	19	31	0	31	46	0	46	
Mısır	35	9	44	52	1	53	57	0	57	
Hollanda	1	0	1	0	0	0	1	0	1	
Bangladeş	11	1	12	14	0	14	14	0	14	
Gürcistan	1	0	1	3	0	3	1	0	1	
Birleşik Arap Emir	0	0	0	1	0	1	1	0	1	
Uganda							5	0	5	
Botsvana	0	0	0	2	0	2	2	0	2	
Brunei	0	0	0	1	0	1	1	0	1	
Gabon	0	0	0	23	0	23	37	0	37	
Hindistan	0	0	0	1	5	6	5	4	9	
Mogolistan							12	0	12	
Moldova							1	0	1	
Gambia	0	0	0	4	0	4	3	0	3	
kongo	0	0	0	30	0	30	34	0	34	
Lübnan	0	0	0	3	0	3	5	0	5	
Kenya	0	0	0	7	0	7	5	0	5	
Kamerun	0	0	0	74	0	74	150	0	150	
Karadağ	0	0	0	2	0	2	1	0	1	
Çin	0	0	0	3	0	3	3	0	3	
Kazakistan	0	0	0	17	0	17	29	1	30	
Gana	0	0	0	2	0	2	3	0	3	
Etiyopya	0	0	0	11	0	11	14	0	14	
Burnika Faso	0	0	0	4	0	4	5	0	5	
Filistin	11	0	11	15	0	15	11	0	11	
Filipinler	0	0	0	0	0	0	1	0	1	
Madagaskar							1	0	1	
cubiti	1	0	1	9	0	9	10	0	10	
Güney Afrika	1	0	1	0	0	0	4	0	0	
Eritre	1	0	1	0	0	0	2	0	2	
Ekvator Ginesi	1	0	1	23	1	24	43	0	43	
Haiti	0	0	0	3	0	3	3	0	3	
Beyaz Rusya	1	0	1	2	0	2	1	0	2	
Moritanya	4	0	4	4	0	4	16	0	16	
Yemen	18	0	18	32	2	34	34	0	34	
Afganistan	51	2	53	56	0	56	38	0	38	
Mali							10	0	10	
Malezya		0	0	0	0	0	5	0	5	
Fas	6	2	8	10	0	10	12	0	12	
Cad	8	0	8	73	0	73	153	0	153	
Cezayir	2	1	3	1	0	1	4	0	4	
Malavi	1	0	1	1	0	1	1	0	1	
Endonezya	7	0	7	28	0	28	27	0	27	
Fildişi	6	0	6	23	0	23	46	0	46	
Tunus							9	0	9	
Urdun							3	0	3	
Gine	5	0	5	3	0	3	5	0	5	
Tacikistan	5	0	5	0	0	0	7	0	7	
İsrail							2	0	2	
Sierra Leone							2	0	2	
Ekvator							3	0	3	
Gine Bissau							1	0	1	
Rusya							9	0	9	
İran	11	1	12	7	0	7	11	0	11	
Togo							5	0	5	
Mozanbik	3	0	3	2	0	2	3	0	3	
Tanzanya							33	0	33	
Nijer							8	0	8	
Nijerya	11	0	11	13	0	13	21	1	22	
Zimbabve							3	0	3	
Ruanda							6	0	6	
Komorolar							3	0	3	
Pakistan							19	2	21	
Benin	0	0	0	16	0	16	28	0	28	
Özbekistan							11	0	11	
Orta Afrika	3	0	3	0	0	0	1	0	1	
Sudan	33	0	33	81	0	81	120	0	120	
Somalı	139	3	142	143	1	144	161	0	161	
<b>Toplam</b>	<b>716</b>	<b>37</b>	<b>753</b>	<b>1652</b>	<b>18</b>	<b>1670</b>	<b>2388</b>	<b>197</b>	<b>2582</b>	

\* Öğrenci İşleri Daire Başkanlığından alınan verilerle hazırlanmıştır.

**Tablo 28 : Yabancı Dil Hazırlık Sınıfı Öğrenci Sayıları (2022 - 2024)**

			Birim Adı					Toplam	
			İlahiyat Fakültesi	Sağlık Bilimleri Fakültesi	Sağlık Yüksekokulu	Kelkit Aydın Doğan Meslek Yüksekokulu	Edebiyat Fakültesi		
<b>Yıllar</b>	<b>2022</b>	1. Öğretim	Erkek	86	15	0	0	23	124
			Kız	150	15	0	0	68	233
			<b>Toplam</b>	<b>236</b>	<b>30</b>	<b>0</b>	<b>0</b>	<b>91</b>	<b>357</b>
		2. Öğretim	Erkek	66	0	0	0	0	66
			Kız	88	0	0	0	0	88
			<b>Toplam</b>	<b>154</b>	<b>0</b>	<b>0</b>	<b>0</b>	<b>0</b>	<b>154</b>
		1. ve 2. Öğretim Toplamı / Birim Toplam Öğrenci Sayısı*100	1. ve 2. Öğretim Toplamı	390	30	0	0	91	511
			Birim Toplam Öğrenci Sayısı	1145	2163	0	0	1949	5257
			<b>Yüzde</b>	<b>34,06</b>	<b>0,00</b>	<b>0,00</b>	<b>0,00</b>	<b>4,67</b>	<b>9,72</b>
	<b>2023</b>	1. Öğretim	Erkek	98	30			37	165
			Kız	133	33			72	238
			<b>Toplam</b>	<b>231</b>	<b>63</b>	<b>0</b>	<b>0</b>	<b>109</b>	<b>403</b>
		2. Öğretim	Erkek	85	1			0	86
			Kız	90	0			0	90
			<b>Toplam</b>	<b>175</b>	<b>1</b>	<b>0</b>	<b>0</b>	<b>0</b>	<b>176</b>
1. ve 2. Öğretim Toplamı / Birim Toplam Öğrenci Sayısı*100		1. ve 2. Öğretim Toplamı	406	64			109	579	
		Birim Toplam Öğrenci Sayısı	1187	2127			2273	5587	
		<b>Yüzde</b>	<b>34,20</b>	<b>3,01</b>	<b>0,00</b>	<b>0,00</b>	<b>4,80</b>	<b>10,36</b>	
<b>2024</b>	1. Öğretim	Erkek	138	33	0	0	42	213	
		Kız	113	54	0	0	67	234	
		<b>Toplam</b>	<b>251</b>	<b>87</b>	<b>0</b>	<b>0</b>	<b>109</b>	<b>447</b>	
	2. Öğretim	Erkek	45					45	
		Kız	46					46	
		<b>Toplam</b>	<b>91</b>	<b>0</b>	<b>0</b>	<b>0</b>	<b>0</b>	<b>91</b>	
	1. ve 2. Öğretim Toplamı / Birim Toplam Öğrenci Sayısı*100	1. ve 2. Öğretim Toplamı	342	87	0		109	538	
		Birim Toplam Öğrenci Sayısı	1050	2040		1241	2218	6549	
		<b>Yüzde</b>	<b>32,57</b>	<b>4,26</b>	<b>0,00</b>	<b>0,00</b>	<b>4,91</b>	<b>8,21</b>	

\*Yabancı dil eğitimi gören öğrenci sayısının toplam öğrenci sayısına oranı (Yabancı dil eğitimi gören öğrenci sayısı/Toplam öğrenci sayısı\*100)

\*\* Öğrenci İşleri Daire Başkanlığından alınan verilerle hazırlanmıştır.

**5.1.2- Yüksek Lisans Programları ve Öğrenci Sayıları**

**Tablo 29 : Yüksek Lisans Yapan Öğrencilerin Programlara Göre Dağılımı ve Sayıları (2022 - 2024)**

Birim Adı	Program Adı	Yüksek Lisans Yapan Sayısı	Doktora Yapan Sayısı	Yüksek Lisans Yapan Sayısı	Doktora Yapan Sayısı	Yüksek Lisans Yapan Sayısı	Doktora Yapan Sayısı
		2022	2022	2023	2023	2024	2024
Lisansüstü Eğitim Enstitüsü	İnşaat	91	21	93	27	73	21
	Jeoloji	33	6	39	7	29	9
	Makine	53	0	41	0	34	0
	Harita	54	0	54	0	32	0
	Ormancılık ve Çevre Bilimleri	19	0	22	0	19	0
	Sağlık Yönetimi	65	0	147	0	211	0
	Yapay Zeka	23	0	39	0	28	0
	Biyoteknoloji	41	0	33	8	31	9
	İş Sağlığı ve Güvenliği	15	0	54	0	48	0
	Tarla Bitkileri	5	0	10	0	11	0
	Gıda	50	0	44	9	32	10
	Enerji Sistemleri	20	0	28	0	38	1
	Kimya	10	2	10	7	13	6
	Matematik	48	11	30	14	21	18
	Fizik	12	0	4	0	6	0
	Jeofizik	15	0	31	0	26	0
	İşletme	200	31	264	51	361	57
	Afet Yönetimi	68	34	68	37	70	43
	İktisat	40	0	46	2	38	14
	Halkla İlişkiler ve Tanıtım	55	0	51	0	49	0
	Sosyal Hizmet Yönetimi	41	0	36	0	34	0
	Tarih	45	0	36	12	35	15
	Turizm	28	0	42	0	41	0
	Sosyoloji	0	0	24	0	24	0
	Siyaset Bilimi ve Kamu Yönetimi	419	4	616	19	534	28
	Temel İslam Bilimleri	120	30	129	40	111	38
	Felsefe	18	0	48	0	50	0
	İnsan Kaynakları Yönetimi	46	0	48	0	67	0
	Beden Eğitimi ve Spor	0	0	99	0	136	0
	Maliye	37	0	47	0	46	0
RTS	32	0	47	0	47	0	
Yönetim ve Bilişim Sistemleri	0	0	39	0	42	0	
Türk Dili ve Edebiyatı	60	0	81	0	73	0	
Uluslararası İlişkiler					3	0	
Maden Mühendisliği					9	0	
<b>Toplam</b>		<b>1763</b>	<b>139</b>	<b>2400</b>	<b>233</b>	<b>2422</b>	<b>269</b>
*Öğrenci İşleri Daire Başkanlığından alınan verilerle hazırlanmıştır.							



5.1.3- Öğrenci Kontenjanları

Tablo 30 : Öğrenci Kontenjanları ve Doluluk Oranı (2023 - 2024 ve 2024 - 2025)

Birim Adı	Yıllar													
	2023 - 2024 Eğitim Öğretim Yılı							2024 - 2025 Eğitim Öğretim Yılı						
	YGS Kontenjanı	YGS Sonucu Yerleşen	YGS Ek Kontenjan Sonucu yerleşen	YGS ve EK Kontenjan Sonucu Kaydolan	Boş Kalan	YGS Yerleştirme Doluluk Oranı (%)	Kayıtlı Öğrenci Doluluk Oranı (%)	YGS Kontenjanı	YGS Sonucu Yerleşen	YGS Ek Kontenjan Sonucu yerleşen	YGS ve EK Kontenjan Sonucu Kaydolan	Boş Kalan	YGS Yerleştirme Doluluk Oranı (%)	Kayıtlı Öğrenci Doluluk Oranı (%)
Mühendislik ve Doğa Bil. Fak.	110	66	47	74	36	67,27	67,27	145	89	61	3	58	2,07	2,07
İktisadi ve İdari Bir. Fak.	170	175	13	176	0	103,53	103,53	285	293	19	19	0	6,67	6,67
İletişim Fakültesi	380	392	49	399	0	105,00	105,00	215	222	34	34	0	15,81	15,81
İlahiyat Fakültesi	260	267	18	274	0	105,38	105,38	132	135	14	14	0	10,61	10,61
Edebiyat Fakültesi	525	537	48	543	0	103,43	103,43	295	303	22	22	0	7,46	7,46
Turizm Fakültesi	80	83	6	82	0	102,50	102,50	90	92	19	19	0	21,11	21,11
Sağlık Bilimleri Fakültesi	440	451	22	461	0	104,77	104,77	335	341	16	16	0	4,78	4,78
Beden Eğt. ve Spor YO	180	180	0	0	0	0,00	0,00	208	162			46	0,00	0,00
Gümüşhane MYO	645	665	100	667	0	103,41	103,41	525	541	92	92	0	17,52	17,52
Gümüşhane Sağlık Hizm. MYO	710	729	59	744	0	104,79	104,79	420	430	31	31	0	7,38	7,38
Kelkit Aydın Doğan MYO	500	518	104	437	0	87,40	87,40	390	403	84	76	8	19,49	19,49
Şiran Dursun Keleş Sağ. Hiz. MYO	360	374	25	385	0	106,94	106,94	260	267	12	12	0	4,62	4,62
Sosyal Bilimler MYO	240	248	45	239	1	99,58	99,58	195	201	37	37	0	18,97	18,97
Kelkit Sema Doğan Sağ. Hiz. MYO	300	305	16	314	0	104,67	104,67	185	187	12	12	0	6,49	6,49
Şiran Mustafa Beyaz MYO	335	346	40	333	2	99,40	99,40	250	257	46	46	0	18,40	18,40
Kürtün Meslek Yüksekokulu	120	124	45	117	3	97,50	97,50	120	123	13	13	0	10,83	10,83
Torul Meslek Yüksekokulu	280	289	42	273	7	97,50	97,50	265	275	52	43	9	16,23	16,23
İrfan Can Köse MYO	160	165	25	161	0	100,63	100,63	170	175	25	25	0	14,71	14,71
Uygulamalı Bilimler YO	40	40	1	41	0	102,50	102,50	45	45				0,00	0,00
<b>Toplam</b>	<b>5835</b>	<b>5954</b>	<b>705</b>	<b>5720</b>	<b>49</b>	<b>98,03</b>	<b>94,10</b>	<b>4530</b>	<b>4541</b>	<b>589</b>	<b>514</b>	<b>121</b>	<b>11,35</b>	<b>11,35</b>

\* Öğrenci İşleri Daire Başkanlığından alınan verilerle hazırlanmıştır

\*\* Beden Eğitimi ve Spor Yüksekokulu özel yetenek sınavı ile öğrenci almaktadır.

5.1.4- İlk Defa Kayıt Yaptıran Öğrencilerin Okullara Göre Dağılımı

**Tablo 31 : Gümüşhane Üniversitesi Yükseköğretim Programlarına İlk Defa Kayıt Yaptıran Öğrencilerin Okullara Göre Dağılımı (2022 - 2024)**

		Fakülte / Yüksekokul Adı																				Genel Toplam	
		Mühendislik ve Doğa Bil. Fak.	İktisadi ve İdari Bir. Fak.	İletişim Fakültesi	İlahiyat Fakültesi	Edebiyat Fakültesi	Turizm Fakültesi	Sağlık Bilimleri Fakültesi	Beden Eğt. ve Spor YO	Uygulamalı Bilimler YO	Gümüşhane MYO	Gümüşhane Sağlık Hizm. MYO	Kelkit Aydın Doğan MYO	Şıran Dursun Keleş Sağlık Hiz. MYO	Sosyal Bilimler MYO	Kelkit Sema Doğan Sağlık Hiz. MYO	Şıran Mustafa Beyaz MYO	Kürtün Meslek Yüksekokulu	Torul Meslek Yüksekokulu	İrfan Can Köse MYO	Lisansüstü Eğitim Enstitüsü		
Yıllar	2022	Örgün	189	362	226	160	473	108	466	192	57	714	440	361	272	205	199	246	124	279	160	0	5233
		2. Öğretim	4	1	184	140	106	0	67	57	0	72	304	131	105	58	118	93	2	66	0	0	1508
		Yüksek Lisans	0	0	0	0	0	0	0	0	0	0	0	0	0	0	0	0	0	0	0	450	450
		Doktora	0	0	0	0	0	0	0	0	0	0	0	0	0	0	0	0	0	0	0	33	33
		<b>Toplam</b>	<b>193</b>	<b>363</b>	<b>410</b>	<b>300</b>	<b>579</b>	<b>108</b>	<b>533</b>	<b>249</b>	<b>57</b>	<b>786</b>	<b>744</b>	<b>492</b>	<b>377</b>	<b>263</b>	<b>317</b>	<b>339</b>	<b>126</b>	<b>345</b>	<b>160</b>	<b>483</b>	<b>7224</b>
	2023	Örgün	153	401	307	193	534	133	505	165	56	663	470	351	277	189	200	247	120	280	167	0	5411
		2. Öğretim	0	0	192	138	116	0	74	47	0	71	310	112	108	56	26	91	0	0	0	0	1341
		Yüksek Lisans	0	0	0	0	0	0	0	0	0	0	0	0	0	0	0	0	0	0	0	1190	1190
		Doktora	0	0	0	0	0	0	0	0	0	0	0	0	0	0	0	0	0	0	0	98	98
		<b>Toplam</b>	<b>153</b>	<b>401</b>	<b>499</b>	<b>331</b>	<b>650</b>	<b>133</b>	<b>579</b>	<b>212</b>	<b>56</b>	<b>734</b>	<b>780</b>	<b>463</b>	<b>385</b>	<b>245</b>	<b>226</b>	<b>338</b>	<b>120</b>	<b>280</b>	<b>167</b>	<b>1288</b>	<b>8040</b>
	2024	Örgün	303	494	261	161	418	131	465	149	63	710	547	394	281	247	201	252	123	272	177		5649
		2. Öğretim																					0
Yüksek Lisans																					590	590	
Doktora																					76	76	
<b>Toplam</b>		<b>303</b>	<b>494</b>	<b>261</b>	<b>161</b>	<b>418</b>	<b>131</b>	<b>465</b>	<b>149</b>	<b>63</b>	<b>710</b>	<b>547</b>	<b>394</b>	<b>281</b>	<b>247</b>	<b>201</b>	<b>252</b>	<b>123</b>	<b>272</b>	<b>177</b>	<b>666</b>	<b>6315</b>	

\* Öğrenci İşleri Daire Başkanlığından alınan verilerle hazırlanmıştır

5.1.5- Mezun Olan Öğrencilerin Okullara Göre Dağılımı

**Tablo 32 : Gümüşhane Üniversitesi Yükseköğretim Programlarından Mezun Olan Öğrencilerin Okullara Göre Dağılımı (2022- 2024)**

		Fakülte / Yüksekokul Adı																				Genel Toplam		
		Mühendislik ve Doğa Bil. Fak.	İktisadi ve İdari Bir. Fak.	İletişim Fakültesi	İlahiyat Fakültesi	Edebiyat Fakültesi	Turizm Fakültesi	Sağlık Bilimleri Fakültesi	Sağlık Yüksekokulu	Beden Eğit. ve Spor YO	Gümüşhane MYO	Gümüşhane Sağlık Hizm. MYO	Kelkit Aydın Doğan MYO	Şiran Dursun Keleş Sağlık Hiz. MYO	Sosyal Bilimler MYO	Kelkit Sema Doğan Sağlık Hiz. MYO	Şiran Mustafa Beyaz MYO	Kürtün Meslek Yüksekokulu	Torul Meslek Yüksekokulu	İrfan Can Köse MYO	Lisansüstü Eğitim Enstitüsü			
Yıllar	2022	Örgün	122	72	117	0	104	26	400	6	128	237	337	169	198	48	132	150	82	112	89	140	2669	
		2. Öğretim	81	20	99	0	58	0	113	4	40	33	229	74	56	13	77	51	0	37	3	24	1012	
		Yüksek Lisans	0	0	0	0	0	0	0	0	0	0	0	0	0	0	0	0	0	0	0	0	0	0
		Doktora	0	0	0	0	0	0	0	0	0	0	0	0	0	0	0	0	0	0	0	0	0	0
		<b>Toplam</b>	<b>203</b>	<b>92</b>	<b>216</b>	<b>0</b>	<b>162</b>	<b>26</b>	<b>513</b>	<b>10</b>	<b>168</b>	<b>270</b>	<b>566</b>	<b>243</b>	<b>254</b>	<b>61</b>	<b>209</b>	<b>201</b>	<b>82</b>	<b>149</b>	<b>92</b>	<b>164</b>	<b>3681</b>	
	2023	Örgün	91	73	114	103	126	19	405	3	149	261	324	183	163	95	157	147	91	156	68	0	2728	
		2. Öğretim	32	18	116	77	45	0	109	2	24	25	217	66	77	23	67	74		40	1	0	1013	
		Yüksek Lisans	0	0	0	0	0	0	0	0	0	0	0	0	0	0	0	0	0	0	0	0	500	
		Doktora	0	0	0	0	0	0	0	0	0	0	0	0	0	0	0	0	0	0	0	0	16	
		<b>Toplam</b>	<b>123</b>	<b>91</b>	<b>230</b>	<b>180</b>	<b>171</b>	<b>19</b>	<b>514</b>	<b>5</b>	<b>173</b>	<b>286</b>	<b>541</b>	<b>249</b>	<b>240</b>	<b>118</b>	<b>224</b>	<b>221</b>	<b>91</b>	<b>196</b>	<b>69</b>	<b>516</b>	<b>4257</b>	
	2024	Örgün	25	84	120	91	251	48	363		136	291	326	189	223	68	150	163	103	161	76	485	3353	
		2. Öğretim	22	4	89	84	68	0	72		60	22	214	72	93	12	81	73	1	48	0	71	1086	
		Yüksek Lisans																					0	
		Doktora																					0	
		<b>Toplam</b>	<b>47</b>	<b>88</b>	<b>209</b>	<b>175</b>	<b>319</b>	<b>48</b>	<b>435</b>	<b>0</b>	<b>196</b>	<b>313</b>	<b>540</b>	<b>261</b>	<b>316</b>	<b>80</b>	<b>231</b>	<b>236</b>	<b>104</b>	<b>209</b>	<b>76</b>	<b>556</b>	<b>4439</b>	

\* Öğrenci İşleri Daire Başkanlığından alınan verilerle hazırlanmıştır

5.1.6- Gümüşhane Üniversitesi Yıllar İtibariyle Öğrenci Başarı Durumu

**Tablo 33 :**  
Gümüşhane Üniversitesi Yıllar İtibariyle Öğrenci Başarı Durumu (2022 -2024)

		Fakülte / Yüksekokul Adı																									
		Mühendislik ve Doğa Bil. Fak.	İktisadi ve İdari Bir. Fak.	İletişim Fakültesi	İlahiyat Fakültesi	Edebiyat Fakültesi	Turizm Fakültesi	Sağlık Yüksekokulu	Sağlık Bilimleri Fakültesi	Uygulamalı Bilimler YO	Beden Eği. ve Spor YO	Gümüşhane MYO	Gümüşhane Sağlık Hizm. MYO	Kelkit Aydın Doğan MYO	Şiran Dursun Keleş Sağlık Hiz. MYO	Sosyal Bilimler MYO	Kelkit Sema Doğan Sağlık Hiz. MYO	Şiran Mustafa Beyaz MYO	Kürtün Meslek Yüksekokulu	Torul Meslek Yüksekokulu	İrfan Can Köse MYO	Lisansüstü Eğitim Enstitüsü	Fen Bilimleri Enstitüsü	Sosyal Bilimler Enstitüsü	Genel Toplam %		
Yıllar	2022	Örgün %	61,00	74,00	81,00	93,00	66,00	72,00	1,00	95,00	21,00	83,00	64,00	96,00	81,00	95,00	73,00	97,00	97,00	96,00	80,00	87,00	58,00	46,00	38,00	71,15	
		2. Öğretim %	64,00	60,00	88,00	95,00	79,00	-	-	91,00	-	95,00	69,00	96,00	91,00	96,00	79,00	96,00	98,00	0,00	84,00	-	84,00	-	-	-	76,67
		<b>Toplam %</b>	<b>62,50</b>	<b>67,00</b>	<b>84,50</b>	<b>94,00</b>	<b>72,50</b>	<b>72,00</b>	<b>1,00</b>	<b>-</b>	<b>21,00</b>	<b>89,00</b>	<b>69,00</b>	<b>96,00</b>	<b>86,00</b>	<b>-</b>	<b>-</b>	<b>96,50</b>	<b>97,50</b>	<b>48,00</b>	<b>82,00</b>	<b>87,00</b>	<b>71,00</b>	<b>46,00</b>	<b>38,00</b>	<b>69,03</b>	
	2023	Örgün %	72,00	68,00	76,00	96,00	82,00	72,00	0,00	91,00	54,00	86,00	64,00	86,00	75,00	0,00	71,00	94,00	87,00	97,00	84,00	89,00	25,00	0,00	0,00	0,00	66,57
		2. Öğretim %	48,00	19,00	78,00	97,00	79,00	-	-	89,00		87,00	72,00	88,00	78,00	-	80,00	89,00	98,00	-	84,00	64,00	96,00	-	-	-	74,50
		<b>Toplam %</b>	<b>60,00</b>	<b>43,50</b>	<b>77,00</b>	<b>96,50</b>	<b>80,50</b>	<b>72,00</b>	<b>0,00</b>	<b>90,00</b>	<b>54,00</b>	<b>86,50</b>	<b>68,00</b>	<b>87,00</b>	<b>76,50</b>	<b>-</b>	<b>75,50</b>	<b>91,50</b>	<b>92,50</b>	<b>97,00</b>	<b>84,00</b>	<b>76,50</b>	<b>60,50</b>	<b>0,00</b>	<b>0,00</b>	<b>0,00</b>	<b>66,36</b>
	2024	Örgün %	72,00	53,00	79,00	88,00	73,00	74,00	0,00	89,00	79,00	76,00	67,00	90,00	81,00	91,00	74,00	94,00	95,00	92,00	83,00	85,00	21,00	0,00	0,00	0,00	67,65
		2. Öğretim %	80,00	0,00	72,00	87,00	55,00	-	-	77,00		81,00	63,00	91,00	85,00	93,00	79,00	92,00	100,00	100,00	91,00		94,00	0,00	0,00	0,00	77,88
		<b>Toplam %</b>	<b>76,00</b>	<b>26,50</b>	<b>75,50</b>	<b>87,50</b>	<b>64,00</b>	<b>74,00</b>	<b>0,00</b>	<b>83,00</b>	<b>79,00</b>	<b>78,50</b>	<b>65,00</b>	<b>90,50</b>	<b>83,00</b>	<b>92,00</b>	<b>76,50</b>	<b>93,00</b>	<b>97,50</b>	<b>96,00</b>	<b>87,00</b>	<b>85,00</b>	<b>57,50</b>	<b>0,00</b>	<b>0,00</b>	<b>0,00</b>	<b>66,60</b>

\* Öğrenci İşleri Daire Başkanlığından alınan verilerle hazırlanmıştır

**5.2 - Akademik Birimlerce Yürütülen Öğretim Hizmetleri****5.2.1- İktisadi ve İdari Bilimler Fakültesi (İİBF)**

İktisadi ve İdari Bilimler Fakültesi; 69 Akademik Personel ve 7 İdari Personel ile açık olan İktisat, İnsan Kaynakları Yönetimi, İşletme, Maliye, Siyaset Bilimi ve Kamu Yönetimi, Uluslararası İlişkiler, Yönetim Bilişim Sistemleri bölümleri ile 1323 öğrenciye hizmet vermektedir.

**5.2.2- Mühendislik ve Doğa Bilimleri Fakültesi (MF)**

Mühendislik ve Doğa Bilimleri Fakültesi; 126 Akademik Personel ve 17 İdari Personel ile mevcut olan Elektrik- Elektronik, Fizik, Gıda, Harita, İnşaat, Jeoloji, Maden, Makine, Yazılım, Matematik Mühendisliği bölümleri ile 752 öğrenciye hizmet vermektedir.

**5.2.3- İletişim Fakültesi (İF)**

İletişim fakültesi; 27 Akademik Personel ve 6 İdari Personel ile mevcut olan Halkla İlişkiler ve Tanıtım, Gazetecilik, Radyo, Televizyon ve Sinema ile 1513 öğrenciye hizmet vermektedir.

**5.2.4- İlahiyat Fakültesi (İF)**

İlahiyat fakültesi; 42 Akademik Personel ve 6 İdari Personel ile mevcut olan; İlahiyat, İlköğretim Din Kültürü ve Ahlak Bilgisi Öğretmenliği, bölümü ile 1050 öğrenciye hizmet vermektedir.

**5.2.5- Edebiyat Fakültesi (EF)**

Edebiyat fakültesi; 62 Akademik Personel ve 6 İdari Personel ile mevcut olan; Coğrafya, Felsefe, İngiliz Dili ve Edebiyatı, Psikoloji, Sosyoloji, Tarih, Türk Dili ve Edebiyatı Bölümleri ile 2218 öğrenciye hizmet vermektedir.

**5.2.6- Turizm Fakültesi (TF)**

Turizm Fakültesinde; 13 Akademik ve 2 İdari Personel ile Gastronomi ve Mutfak Sanatları, Turizm İşletmeciliği, Turizm Rehberliği bölümü ile toplam 453 öğrencisi bulunmaktadır.

**5.2.7- Sağlık Bilimleri Fakültesi**

Sağlık Yüksekokulu; 58 Akademik Personel ve 9 İdari Personel ile mevcut olan; Acil Yardım Afet Yönetimi, Beslenme ve Diyetetik, Hemşirelik, İş Sağlığı ve Güvenliği, Sağlık Yönetimi, Sosyal Hizmet bölümleriyle 2040 öğrenciye hizmet vermektedir.

**5.2.8- Beden Eğitimi ve Spor Yüksekokulu (Spor Bilimleri Fakültesi)**

Beden Eğitimi ve Spor Yüksekokulu; 20 Akademik Personel ve 6 İdari Personel ile mevcut olan Beden Eğitimi ve Spor Öğretmenliği, Antrenörlük ve Spor Yöneticiliği bölümlerinde toplam 789 öğrenciye hizmet vermektedir. Beden Eğitimi ve Spor Yüksekokulu 19.09.2024 tarihli 8991 sayılı karar ile “Spor Bilimleri Fakültesi” ne dönüştürüldü.

**5.2.9- Uygulamalı Bilimler Yüksekokulu**

Uygulamalı Bilimler Yüksekokulu, 4 Akademik Personel ve 3 İdari Personel ile mevcut olan Havacılık Yönetimi bölümü ile toplam 165 öğrenciye hizmet vermektedir.

**5.2.10- Lisansüstü Eğitim Enstitüsü**

Lisansüstü Eğitim Enstitüsü (Fen Bilimleri Enstitüsü), Biyoteknoloji (Yüksek Lisans, Doktora), Enerji Sistemleri Mühendisliği (Yüksek Lisans, Doktora), Fizik (Yüksek Lisans, Doktora), Gıda Mühendisliği (Yüksek Lisans, Doktora), İnşaat Mühendisliği (Yüksek Lisans, Doktora), İş Sağlığı ve Güvenliği (Yüksek Lisans), Jeofizik (Yüksek Lisans), Jeoloji Mühendisliği (Yüksek Lisans, Doktora), Kimya (Yüksek Lisans, Doktora), Harita Mühendisliği (Yüksek Lisans), Makine Mühendisliği (Yüksek Lisans), Matematik Mühendisliği (Yüksek Lisans), Matematik (Doktora), Ormancılık ve Çevre Bilimleri (Yüksek Lisans), Tarla Bitkileri (Yüksek Lisans), Sağlık Yönetimi (Yüksek Lisans), Yapay Zeka ve Akıllı Sistemler (Yüksek Lisans) bölümleriyle ve Lisansüstü Eğitim Enstitüsü (Sosyal Bilimler Enstitüsü), Afet Yönetimi (Yüksek Lisans, Doktora), Felsefe (Yüksek Lisans), Halkla İlişkiler ve Tanıtım (Yüksek Lisans), İktisat (Yüksek Lisans, Doktora), İnsan Kaynakları Yönetimi (Yüksek Lisans), İşletme (Tezli-Tezsiz Yüksek Lisans, Doktora), Maliye (Yüksek Lisans), Radyo Televizyon ve Sinema (Yüksek Lisans), Sağlık Yönetimi (Tezli-Tezsiz Yüksek Lisans), Siyaset Bilimi ve Kamu Yönetimi (Tezli-Tezsiz Yüksek Lisans, Doktora), Sosyal Hizmet Yönetimi (Yüksek Lisans), Sosyoloji (Yüksek Lisans), Tarih (Yüksek Lisans, Doktora), Türk Dili ve Edebiyatı (Yüksek Lisans), Temel İslam Bilimleri (Yüksek Lisans, Doktora), Turizm İşletmeciliği (Yüksek Lisans), Beden Eğitimi ve Spor (Yüksek Lisans), Yönetim ve Bilişim Sistemleri (Yüksek Lisans), Uluslararası İlişkiler (Yüksek Lisans), Maden Mühendisliği (Yüksek Lisans) programlarında toplam 2691 yüksek lisans ve doktora öğrencisi eğitime devam etmektedir.

**5.2.11- Gümüşhane Sağlık Hizmetleri Meslek Yüksekokulu**

Gümüşhane Sağlık Hizmetleri Meslek Yüksekokulu; 25 Akademik Personel ve 8 İdari Personel ile mevcut olan Çocuk Gelişimi, İlk ve Acil Yardım, Tıbbi Laboratuvar Teknikleri, Yaşlı Bakımı, Diyaliz, Paramedik, Patoloji Laboratuvarı Teknikleri, Fizyoterapi programlarında toplam 1722 öğrenciye hizmet vermektedir.

**5.2.12- Gümüşhane Meslek Yüksekokulu (GMYO)**

Gümüşhane Meslek Yüksekokulu; 51 Akademik Personel ve 8 İdari Personel mevcut olan Bilgisayar Programcılığı, Biyomedikal Cihaz Teknolojisi, Coğrafi Bilgi Sistemleri, Elektrik, Grafik Tasarımı, İç Mekan Tasarımı, İnşaat Teknolojisi, İş Sağlığı ve Güvenliği, Laboratuvar Teknolojisi, Madencilik Teknolojisi, Mekatronik, Mimari Restorasyon, Ormancılık ve Orman Ürünleri bölümleri ile 2261 öğrenciye hizmet vermektedir.

**5.2.13- Kelkit Aydın Doğan Meslek Yüksekokulu (KADMYO)**

Kelkit Aydın Doğan Meslek Yüksekokulu; 35 Akademik Personel ve 6 İdari Personel ile mevcut olan, Bilgisayar Teknolojileri Bölümü, Çim Alan Tesisi ve Yönetimi, Elektrik ve Enerji Üretim, İletim ve Dağıtım, Elektronik ve Otomasyon Bölümü, Bitkisel ve Hayvansal Ürt. Bölümü, Muhasebe ve Vergi Uygulamaları, Ulaştırma Hizmetleri Bölümü, Sivil Havacılık Kabin Hizmetleri, Veterinerlik Bölümü, Park ve Bahçe Bitkileri Bölümü, Mimarlık ve Şehir Planlama Bölümü, Yönetim ve Organizasyon Bölümleri ile toplam 1241 öğrenciye hizmet vermektedir.

**5.2.14- Kürtün Meslek Yüksekokulu (KMYO)**

Kürtün Meslek Yüksekokulu; 11 Akademik Personel ve 4 İdari Personel ile mevcut olan, Ormancılık Bölümü, Sivil Savunma ve İtfaiyecilik, Terapi ve Rehabilitasyon Bölümlerinde toplam 280 öğrenciye hizmet vermektedir.

**5.2.15- Şiran Mustafa Beyaz Meslek Yüksekokulu**

Şiran Mustafa Beyaz Meslek Yüksekokulu; 17 Akademik Personel ve 4 İdari Personel ile mevcut olan, Mülkiyet Koruma ve Güvenlik Bölümü, Gıda İşleme Bölümü, Veterinerlik Bölümü, Tıbbi Hizmetler ve Tekniker Bölümü ve Otel Lokanta ve İkram Hizmetleri bölümlerinde toplam 719 öğrenciye hizmet vermektedir.

**5.2.16-Şiran Dursun Keleş Sağlık Hizmetleri Meslek Yüksekokulu**

Şiran Sağlık Hizmetleri Meslek Yüksekokulu, 16 Akademik Personel, 4 İdari Personel ile mevcut olan Diyaliz, Eczane Hizmetleri, Fizyoterapi, İlk ve Acil Yardım, Tıbbi Dokümantasyon ve Sekreterlik bölümlerinde toplam 795 öğrenci ile eğitime devam etmektedir.

**5.2.17-Kelkit Sema Doğan Sağlık Hizmetleri Meslek Yüksekokulu**

Kelkit Sağlık Hizmetleri Meslek Yüksekokulu; 13 Akademik Personel ve 4 İdari Personel ile mevcut olan, Anestezi, Çocuk Gelişimi, İlk ve Acil Yardım bölümlerinde toplam 626 öğrenciye hizmet vermektedir.

**5.2.18-Torul Meslek Yüksekokulu**

Torul Meslek Yüksekokulu; 19 Akademik Personel ve 4 İdari Personel ile mevcut olan, Adalet, Basım ve Yayın Teknolojileri, Bilgisayar Programcılığı, Büro Yönetimi ve Yönetici Asistanlığı, Optisyenlik, Özel Güvenlik ve Koruma, Sosyal Hizmetler programlarında toplam 771 öğrenciye hizmet vermektedir.

**5.2.19-İrfan Can Köse Meslek Yüksekokulu**

İrfan Can Köse Meslek Yüksekokulu; 17 Akademik Personel ve 2 İdari Personel ile mevcut olan, Ceza İnfaz ve Güvenlik Hizmetleri, Lojistik, Posta Hizmetleri, Sosyal Güvenlik programlarında toplam 473 öğrenciye hizmet vermektedir.

**5.2.20-Sosyal Bilimler Meslek Yüksekokulu**

Sosyal Bilimler Meslek Yüksekokulu, 20 Akademik Personel ve 3 İdari Personel ile mevcut olan Muhasebe ve Vergi Uygulamaları, Sosyal Hizmetler, Turizm ve Otel İşletmeciliği, Sağlık Kurumları İşletmeciliği, İşletme Yönetimi programlarından toplam 801 öğrenci ile eğitime devam etmektedir.



### 5.3- Üst Yöneticiye Bağlı Birimlerce Yürütülen İdari Hizmetler

#### 5.3.1- Hukuk Müşavirliği (HM)

- a) Üniversitenin öğrencileri, diğer kişi ve kurumlarla olan anlaşmazlık ve uyuşmazlıklarında adli ve idari mercilerde üniversitenin haklarını savunmak,
- b) Üniversitenin tasarruflarının yürürlükteki kanunlara uygun olarak icrasında, idareye yardımcı olmak,
- c) Verilecek benzeri diğer görevleri yerine getirmek.

**Tablo 34 : Gümüşhane Üniversitesi Hukuk Müşavirliği Dava Türleri (2022-2024)**

		2022 Yılı Dava Sayıları	2023 Yılı Dava Sayıları	2024 Yılı Dava Sayıları
<b>Açılan Dava ve İcra Takipleri</b>	Öğrenci Konulu Açılan Davalar	1	0	1
	Akademik Personel Konulu Açılan Davalar	21	17	23
	İdari Personel Konulu Açılan Davalar	4	1	3
	Diğer Konulu Açılan Davalar	9	12	23
	<b>Ara Toplam</b>	<b>35</b>	<b>30</b>	<b>50</b>
<b>Devam Eden Davalar</b>	Öğrenci Konulu Açılan Davalar	0	0	1
	Akademik Personel Konulu Açılan Davalar	17	16	19
	İdari Personel Konulu Açılan Davalar	3	1	2
	Diğer Konulu Açılan Davalar	9	12	21
	<b>Ara Toplam</b>	<b>29</b>	<b>29</b>	<b>43</b>
<b>Sona Eren Davalar</b>	Öğrenci Konulu Açılan Davalar	1	0	0
	Akademik Personel Konulu Açılan Davalar	4	1	4
	İdari Personel Konulu Açılan Davalar	1	0	1
	Diğer Konulu Açılan Davalar	0	0	2
	<b>Ara Toplam</b>	<b>6</b>	<b>1</b>	<b>7</b>
<b>Genel Toplam</b>		<b>70</b>	<b>60</b>	<b>100</b>
Hukuk Müşavirliğinden alınan verilerle hazırlanmıştır.				

### 5.3.2-İç Denetim Birimi

- a) Üniversite kaynaklarının ekonomiklik, etkililik ve verimlilik esaslarına göre yönetilip yönetilmediğini, nesnel risk analizlerine dayalı olarak değerlendirmek, rehberlik ve danışmanlık yapmak.
- b) Üniversitenin kurumsal yönetim, risk yönetimi ve kontrol süreçlerinin etkinlik ve yeterliliğini değerlendirmek,
- c) Risk analizlerine dayalı iç denetim plan ve programlarını hazırlamak ve geliştirmek,
- ç) Denetim ve danışmanlık faaliyetlerini yürütmek, Üst Yönetici tarafından talep edilen ve görev alanına giren program dışı görevleri gerçekleştirmek,
- d) İç Denetim Biriminin işleyişi ve yönetimi ile iç denetim faaliyetlerinin yürütülmesine ilişkin diğer usul ve esaslarının belirlendiği iç denetim yönergesini ihtiyaç olması halinde dönemsel olarak gözden geçirmek,
- e) İç denetim faaliyetlerinin sonuçları hakkında Üst Yöneticiye belirli aralıklarla bilgi sunmak, iç denetim alanındaki gelişmeler ve en iyi uluslararası uygulamalar konusunda Üst Yöneticiyi bilgilendirmek,
- f) Denetim raporlarının bir örneğini Başkanlıkta muhafaza etmek,
- g) İç denetim faaliyeti ve iç denetçilerle ilgili diğer işlemleri yürütmek

Üniversitemizde harcama öncesi denetim görevi harcama birimleri ve başkanlığımız ön malî kontrol birimi tarafından yürütülmektedir. Ayrıca kamu idaresinin çalışmalarına değer katmak ve geliştirmek için kaynakların ekonomiklik, etkililik ve verimlilik esaslarına göre yönetilip yönetilmediğini değerlendirmek ve rehberlik yapmak amacıyla harcama sonrası kontrol görevini yürütmek üzere oluşturulması gereken iç denetim birimi ise 2024 yılında Üniversitemizde oluşturulmamıştır.

## 5.4- Genel Sekreterliğe Bağlı Birimlerce Yürütülen İdari Hizmetler

### 5.4.1- Genel Sekreterlik

1. Genel Sekreterlik, bir Genel Sekreter ile en çok iki Genel Sekreter Yardımcısından ve bağlı birimlerden oluşur.
2. Genel Sekreter, Üniversite idari teşkilatının başıdır ve bu teşkilatın çalışmasından Rektöre karşı sorumludur.

3. Genel Sekreter, Üniversite idari teşkilatının başı olarak yapacağı görevler dışında, kendisi ve kendisine bağlı birimler aracılığı ile aşağıdaki görevleri yerine getirir.

- a. Üniversite idari teşkilatında bulunan birimlerin verimli, düzenli ve uyumlu şekilde çalışmasını sağlamak,
- b. Üniversite Senatosu ile Üniversite Yönetim Kurulunda oya katılmaksızın raportörlük görevi yapmak; bu kurullarda alınan kararların yazılması, korunması ve saklanmasını sağlamak,
- c. Üniversite Senatosu ile Üniversite Yönetim Kurulunun kararlarını üniversiteye bağlı birimlere iletmek,
- d. Üniversite idari teşkilatında görevlendirilecek personel hakkında rektöre öneride bulunmak,
- e. Basın ve halkla ilişkiler hizmetinin yürütülmesini sağlamak,
- f. Rektörlüğün yazışmalarını yürütmek,
- g. Rektörlüğün protokol, ziyaret ve tören işlerini düzenlemek,
- h. Rektör tarafından verilecek benzeri görevleri yapmak.

#### **5.4.2- Yapı İşleri ve Teknik Daire Başkanlığı (YİTDB)**

- a) Üniversite bina ve tesislerinin projelerini yapmak, ihale dosyalarını hazırlamak, yapı ve onarımla ilgili ihaleleri yürütmek, inşaatları kontrol etmek ve teslim almak, bakım ve onarım işlerini yapmak,
- b) Kalorifer, kazan dairesi, soğuk oda, jeneratör, havalandırma sistemleri ile telefon santrali, çevre düzenleme ve araç işletme, asansör bakım ve onarımı ile benzer işleri yürütmek.

#### **5.4.3- Personel Dairesi Başkanlığı (PDB)**

- a) Üniversitenin insan gücü planlaması ve personel politikasıyla ilgili çalışmalar yapmak, personel sisteminin geliştirilmesiyle ilgili önerilerde bulunmak,
- b) Üniversite personelinin atama, özlük ve emeklilik işleriyle ilgili işlemleri yapmak,
- c) İdari personelin hizmet öncesi ve hizmet içi eğitimi programlarını düzenlemek ve uygulamak,
- d) Verilecek benzeri görevleri yapmak.

**5.4.4- Strateji Geliştirme Daire Başkanlığı (SGDB)**

- a) Ulusal kalkınma strateji ve politikaları, yıllık program ve hükümet programı çerçevesinde idarenin orta ve uzun vadeli strateji ve politikalarını belirlemek, amaçlarını oluşturmak üzere gerekli çalışmaları yapmak.
- b) İdarenin görev alanına giren konularda performans ve kalite ölçütleri geliştirmek ve bu kapsamda verilecek diğer görevleri yerine getirmek.
- c) İdarenin yönetimi ile hizmetlerin geliştirilmesi ve performansla ilgili bilgi ve verileri toplamak, analiz etmek ve yorumlamak.
- d) İdarenin görev alanına giren konularda, hizmetleri etkileyecek dış faktörleri incelemek, kurum içi kapasite araştırması yapmak, hizmetlerin etkililiğini ve tatmin düzeyini analiz etmek ve genel araştırmalar yapmak.
- e) Yönetim bilgi sistemlerine ilişkin hizmetleri yerine getirmek.
- f) İdarede kurulmuşsa Strateji Geliştirme Kurulunun sekretarya hizmetlerini yürütmek.
- g) İdarenin stratejik plan ve performans programının hazırlanmasını koordine etmek ve sonuçlarının konsolide edilmesi çalışmalarını yürütmek.
- h) İzleyen iki yılın bütçe tahminlerini de içeren idare bütçesini, stratejik plan ve yıllık performans programına uygun olarak hazırlamak ve idare faaliyetlerinin bunlara uygunluğunu izlemek ve değerlendirmek.
- i) Mevzuatı uyarınca belirlenecek bütçe ilke ve esasları çerçevesinde, ayrıntılı harcama programı hazırlamak ve hizmet gereksinimleri dikkate alınarak ödeneğin ilgili birimlere gönderilmesini sağlamak.
- j) Bütçe kayıtlarını tutmak, bütçe uygulama sonuçlarına ilişkin verileri toplamak, değerlendirmek ve bütçe kesin hesabı ile malî istatistikleri hazırlamak.
- k) İlgili mevzuatı çerçevesinde idare gelirlerini tahakkuk ettirmek, gelir ve alacaklarının takip ve tahsil işlemlerini yürütmek.
- l) Genel bütçe kapsamı dışında kalan idarelerde muhasebe hizmetlerini yürütmek.
- m) Harcama birimleri tarafından hazırlanan birim faaliyet raporlarını da esas alarak idarenin faaliyet raporunu hazırlamak.
- n) İdarenin mülkiyetinde veya kullanımında bulunan taşınır ve taşınmazlara ilişkin icmal cetvellerini düzenlemek.
- o) İdarenin yatırım programının hazırlanmasını koordine etmek, uygulama sonuçlarını izlemek ve yıllık yatırım değerlendirme raporunu hazırlamak.

p) İdarenin, diğer idareler nezdinde takibi gereken malî iş ve işlemlerini yürütmek ve sonuçlandırmak.

r) Malî kanunlarla ilgili diğer mevzuatın uygulanması konusunda üst yöneticiye ve harcama yetkililerine gerekli bilgileri sağlamak ve danışmanlık yapmak.

s) Ön malî kontrol faaliyetini yürütmek.

t) İç kontrol sisteminin kurulması, standartlarının uygulanması ve geliştirilmesi konularında çalışmalar yapmak; üst yönetimin iç denetime yönelik işlevinin etkililiğini ve verimliliğini artırmak için gerekli hazırlıkları yapmak.

u) Bakan ve/veya üst yönetici tarafından verilecek diğer görevleri yapmak.

**Tablo 36 : 2022-2024 Yılı Ödenek Serbest Bırakma, Aktarma ve Ekleme İşlem Sayıları**

		2021		2022		2023		2024	
		Sayı	Sayı	Artış Oranı	Sayı	Artış Oranı	Sayı	Artış Oranı	
<b>Açıklamalar</b>	Ödenek Gönderme İşlem Sayısı	432	687	59,03%	722	5,09%	1432	98,34%	
	Tenkis İşlem Sayısı	4	14	250,00%	32	128,57%	12	-62,50%	
	Kurumsal Düzeyde Ödenek Aktarma İşlem Sayısı	7	10	42,86%	13	30,00%	50	284,62%	
	Detaylı Düzeyde Yapılan Ödenek İşlem Sayısı	35	47	34,29%	59	25,53%	117	98,31%	
	Ödenek Ekleme İşlem Sayısı	22	40	81,82%	36	-10,00%	33	-8,33%	
<b>Genel Toplam</b>		<b>500</b>	<b>798</b>	<b>59,60%</b>	<b>862</b>	<b>8,02%</b>	<b>1644</b>	<b>90,72%</b>	
Veriler Bütçe Yönetim Enformasyon Sistemi (e-bütçe) üzerinden alınmıştır.									

**Tablo 37 : Yevmiye Sayıları Tablosu**

		Yıllar		
		2022	2023	2024
<b>Yevmiye Sayıları</b>	Muhasebe Biriminde Yevmiyeleşen (Muhasebe İşlem Fişi ve Ödeme Emri Belgesi) Toplam İşlem Sayısı	<b>10366</b>	<b>9090</b>	<b>8642</b>
BKMYBS üzerinden alınan bilgiler esas alınmıştır.				

Yukarıdaki tabloda yevmiye numarası alan evraklar yıllara göre sırayla verilmiş sayılar, Strateji geliştirme dairesi başkanlığınca yapılan evrak giriş, düzeltme, iptal vb. tüm işlemleri kapsamaktadır. Toplam İşlem Sayısı; Ödeme emri belgesi ve muhasebe işlem fişlerinde yevmiye numarası alan belgelerin toplamına eşittir.

**5.4.5- Öğrenci İşleri Daire Başkanlığı (ÖİDB)**

- a) Öğrencilerin yeni kayıt, kabul ve ders durumları ile ilgili gerekli işleri yapmak,
- b) Mezuniyet, kimlik, burs, mezunların izlenmesi işlemlerini yürütmek,
- c) Verilecek diğer benzeri görevleri yerine getirmek.

**5.4.6- Sağlık, Kültür ve Spor Daire Başkanlığı (SKSDB)**

- a) Öğrencilerin ve personelin, sağlık işleri ve tedavileri ile ilgili hizmetleri yürütmek,
- b) Öğrencilerin ve personelin barınma, yemek ve benzeri ihtiyaçlarını karşılamak,
- c) Öğrencilerin ve personelin, spor, kültürel ve sosyal ihtiyaçlarını karşılayacak faaliyetleri düzenlemek.

**5.4.7- Kütüphane ve Dokümantasyon Daire Başkanlığı (KDDB)**

- a) Üniversite kütüphanelerinin gerekli her türlü hizmetlerini karşılamak,
- b) Baskı, film, videobant, mikrofilm gibi kayıt katalogları ve hizmete sunma işlemleri ile bibliyografik tarama çalışmalarını yapmak,
- c) Verilecek benzeri diğer görevleri yerine getirmek.

**5.4.8- Bilgi İşlem Daire Başkanlığı (BİDB)**

- a) Üniversitedeki bilgi işlem sistemini işletmek; eğitim, öğretim ve araştırmalara destek olmak,
- b) Üniversitenin ihtiyaç duyacağı diğer bilgi işlem hizmetlerini yerine getirmek.

**5.4.9- İdari ve Mali İşler Daire Başkanlığı (İMİDB)**

- a) Araç, gereç ve malzemenin temini ile ilgili hizmetleri yürütmek.
- b) Temizlik, aydınlatma, ısıtma, bakım, onarım ve benzeri hizmetleri yapmak,
- c) Basım ve grafik işleri ile evrak, yazı teksir hizmetlerini yerine getirmek,
- d) Sivil Savunma, güvenlik ve çevre kontrolü işlerini yürütmek,
- e) Verilecek benzeri görevleri yapmak.

**5.4.10- Döner Sermaye İşletme Müdürlüğü (DSİM)**

Gümüşhane Üniversitesi, Döner Sermaye İşletme Müdürlüğü 2547 sayılı YÖK Kanununun 58. Maddesi çerçevesinde 19.02.2010 tarih ve 27498 sayılı Resmi Gazetede yayınlanan “Gümüşhane Üniversitesi Döner Sermaye İşletmesi Yönetmeliği” ile birlikte Maliye Bakanlığıyla gerekli yazışmalar yapıldıktan sonra 01.11.2010 tarihinde resmen faaliyetine başlamıştır. 17.01.2012 tarih ve 28176 sayılı Resmi Gazetede yayınlanan ek yönetmelik ile faaliyetlerini sürdürmektedir.

Döner Sermaye İşletme Müdürlüğümüze ait 31.12.2024 tarihli mizan aşağıda yer almaktadır.

**Tablo 34 : Döner Sermaye İşletme Müdürlüğünün 31/12/2024 Tarihli Mizanı**

		31.12.2024				
		Borç	Alacak	Borç Kalamı	Alacak Kalamı	
102	Bankalar Hesabı	32.438.115,05	22.616.275,64	9.821.839,41	0,00	
103	Verilen Çekler ve Gönderme Emirleri Hesabı(-)	11.069.514,20	11.141.931,73	0,00	72.417,53	
120	Alıcılar Hesabı	260.622,62	157.760,02	102.862,60	0,00	
134	İşletmeler Arası Mali Borçlardan Alacaklar Hesabı	70.184,49	0,00	70.184,49	0,00	
136	Diğer Çeşitli Alacaklar Hesabı	562,17	0,00	562,17	0,00	
150	İlk Madde ve Malzeme Hesabı	1.000.001,93	204.449,50	795.552,43	0,00	
190	Devreden Katma Değer Vergisi Hesabı	96.500,23	37.111,32	59.388,91	0,00	
191	İndirilecek Katma Değer Vergisi Hesabı	151.123,00	151.123,00	0,00	0,00	
195	İş Avansları Hesabı	0,00	0,00	0,00	0,00	
253	Tesis, Makine ve Cihazlar Hesabı	1.115,10	0,00	1.115,10	0,00	
255	Demirbaşlar Hesabı	98.301,43	0,00	98.301,43	0,00	
257	Birikmiş Amortismanlar Hesabı	4.216,53	8.433,06	0,00	4.216,53	
303	İşletmeler Arası Mali Borçlar Hesabı	0,00	70.183,05	0,00	70.183,05	
320	Satıcılar Hesabı	425.786,60	425.786,60	0,00	0,00	
326	Alınan Depozito ve Teminatlar Hesabı	0,00	342,51	0,00	342,51	
335	Personele Borçlar Hesabı	716.556,39	716.556,39	0,00	0,00	
336	Diğer Çeşitli Borçlar Hesabı	9.948.916,28	17.373.891,28	0,00	7.424.975,00	
360	Ödenecek Vergi ve Fonlar Hesabı	1.601.909,19	1.839.875,83	0,00	237.966,64	
361	Ödenecek Sosyal Güvenlik Kesintileri Hesabı	1.402.059,92	1.549.202,67	0,00	147.142,75	
362	Ödenecek Döner Sermaye Yükümlülükleri Hesabı	78.701,80	78.784,12	0,00	82,32	
369	Ödenecek Diğer Yükümlülükler Hesabı	9.894,09	10.093,89	0,00	199,80	
391	Hesaplanan Katma Değer Vergisi Hesabı	1.059.401,46	1.059.401,46	0,00	0,00	
393	Merkez ve Şubeler Cari Hesabı	82,32	0,00	82,32	0,00	
500	Sermaye Hesabı	11.111,12	100.000,03	0,00	88.888,91	
501	Ödenmemiş Sermaye Hesabı	100.000,03	0,00	100.000,03	0,00	
570	Geçmiş Yıllar Karları Hesabı	1.299.034,42	3.500.123,15	0,00	2.201.088,73	
580	Geçmiş Yıllar Zararları Hesabı(-)	1.938.750,55	509.922,88	1.548.848,02	120.020,35	
590	Dönem Net Karı Hesabı	871.559,44	3.401.439,08	0,00	2.529.879,64	
591	Dönem Net Zararı Hesabı(-)	1.488.107,21	1.189.440,36	298.666,85	0,00	
600	Yurtiçi Satışlar Hesabı	9.127.526,08	9.127.526,08	0,00	0,00	
602	DİĞER GELİRLER	1.150.000,00	1.150.000,00	0,00	0,00	
612	Diğer İndirimler Hesabı(-)	167.076,85	167.076,85	0,00	0,00	
622	Satılan Hizmet Maliyet Hesabı (-)	913.937,46	913.937,46	0,00	0,00	
632	Genel Yönetim Gideri Hesabı (-)	8.529.511,41	8.529.511,41	0,00	0,00	
642	Faiz Gelirleri Hesabı	2.212.113,65	2.212.113,65	0,00	0,00	
649	Diğer Olağan Gelir ve Karlar Hesabı	0,00	0,00	0,00	0,00	
679	Diğer Olağandışı Gelir ve Karlar Hesabı	6,00	6,00	0,00	0,00	
690	Dönem Karı veya Zararı Hesabı	12.259.506,64	12.259.506,64	0,00	0,00	
692	Dönem Net Karı veya Zararı Hesabı	2.948.566,84	2.948.566,84	0,00	0,00	
730	Genel Üretim Gideri Hesabı	665.152,83	665.152,83	0,00	0,00	
740	Hizmet Üretim Maliyeti Hesabı	913.937,46	913.937,46	0,00	0,00	
741	Hizmet Üretim Maliyeti Yansıtma Hesabı	913.937,46	913.937,46	0,00	0,00	
770	Genel Yönetim Gideri Hesabı	8.529.539,73	8.529.539,73	0,00	0,00	
771	Genel Yönetim Gideri Yansıtma Hesabı	8.529.511,41	8.529.511,41	0,00	0,00	
800	Bütçe Gelirleri Hesabı	12.323.325,73	12.323.325,73	0,00	0,00	
805	Gelir Yansıtma Hesabı	12.324.213,95	12.324.213,95	0,00	0,00	
810	Bütçe Gelirlerinden Ret ve İadeler Hesabı	167.076,85	167.076,85	0,00	0,00	
830	Bütçe Giderleri Hesabı	9.934.607,29	9.934.607,29	0,00	0,00	
835	Gider Yansıtma Hesabı	9.934.607,29	9.934.607,29	0,00	0,00	
895	Bütçe Uygulama Sonuçları Hesabı	21.821.213,00	21.821.213,00	0,00	0,00	
970	Kullanılacak Bütçe Ödenekleri Hesabı	30.705.000,00	30.705.000,00	0,00	0,00	
971	Bütçe Ödenekleri Hesabı	30.705.000,00	30.705.000,00	0,00	0,00	
975	Ödenekli Giderler Hesabı	9.934.578,97	9.934.578,97	0,00	0,00	
		<b>Genel Toplam</b>	<b>260.852.074,47</b>	<b>260.852.074,47</b>	<b>12.897.403,76</b>	<b>12.897.403,76</b>

\* Mizana ait veriler Döner sermaye işletme Müdürlüğünden alınmıştır.

**6- Yönetim ve İç Kontrol Sistemi**

Üniversitemiz “Özel Bütçeli İdare” olarak 5018 Sayılı Kamu Mali Yönetimi ve Kontrol Kanununun, 5436 sayılı Kanununun 12’nci maddesi ile değiştirilmiş (II) sayılı cetvelinin (A) bölümünde sayılan Yükseköğretim Kurulu, Üniversiteler ve İleri Teknoloji Enstitüleri içerisinde yer almaktadır.

5018 sayılı Kamu Mali Yönetimi ve Kontrol Kanununun 11’inci maddesinde üst yöneticilerin, 31 ve 32’nci maddelerinde harcama yetkisi ve yetkilisini 33’üncü maddesinde giderin gerçekleştirilmesine ilişkin yöntemler açıkça belirlenmiştir. Üniversitemiz yönetim ve iç kontrol sistemini kanuna uygun olarak oluşturabilmek için teşkilat yapısını düzenlemiş, 5018 sayılı Kanuna ve kanunun ilgili maddelerine istinaden çıkartılan yönetmelik, tebliğ ve diğer mevzuatlara uygun olarak işlemlerini yürütmüştür. 5018 sayılı Kanununun 11’inci maddesinde “Bakanlıklarda müsteşar, diğer kamu idarelerinde en üst yönetici, il özel idarelerinde vali ve belediyelerde belediye başkanı üst yöneticidir. Ancak, Millî Savunma Bakanlığında üst yönetici Bakandır. Üst yöneticiler, idarelerinin stratejik planlarının ve bütçelerinin kalkınma planına, yıllık programlara, kurumun stratejik plan ve performans hedefleri ile hizmet gereklerine uygun olarak hazırlanması ve uygulanmasından, sorumlulukları altındaki kaynakların etkili, ekonomik ve verimli şekilde elde edilmesi ve kullanımını sağlamaktan, kayıp ve kötüye kullanımının önlenmesinden, malî yönetim ve kontrol sisteminin işleyişinin gözetilmesi, izlenmesi ve bu kanunda belirtilen görev ve sorumlulukların yerine getirilmesinden Bakana; mahallî idarelerde ise meclislerine karşı sorumludurlar. Üst yöneticiler, bu sorumluluğun gereklerini harcama yetkilileri, malî hizmetler birimi, malî kontrol yetkilisi ve iç denetçiler ile muhasebe yetkilisi aracılığıyla yerine getirirler.” denilerek kanunda görevliler ve sorumlular açıkça belirlenmiştir.

Üniversitemizde gelir, gider, varlık ve yükümlülüklerinin etkili, ekonomik ve verimli bir şekilde yönetilmesi, kanunlara ve düzenlemelere uygun olarak faaliyet gösterilmesi, her türlü mali karar ve işlemlerde usulsüzlük ve yolsuzluğun önlenmesi, karar oluşturmak ve izlemek için düzenli, zamanında ve güvenilir rapor ve bilgi edinilmesi, varlıkların kötüye kullanılması, israfını önlemek ve kayıplara karşı korunmasını sağlamak amacı ile harcama birimleri ve Strateji Geliştirme Daire Başkanlığı tarafından yürütülen ön mali kontrol için aşağıdaki düzenlemeler yapılmıştır.

5436 sayılı Kamu Mali Yönetimi ve Kontrol Kanunu ile Bazı Kanun ve Kanun Hükmünde Kararnemelerde Değişiklik Yapılması Hakkında Kanununun 15’inci maddesi, 5018 sayılı Kamu Mali Yönetim ve Kontrol Kanununun 58 ve 60’uncü maddeleri ile 31.12.2005 tarihli ve 26040 sayılı 3’üncü Mükerrer Resmi Gazetede yayımlanan İç Kontrol ve Ön Mali Kontrole İlişkin Usul ve Esaslara göre hazırlanan 04/05/2016 tarih ve 155 sayılı Gümüşhane Üniversitesi Senatosu kararıyla hazırlanan “Gümüşhane Üniversitesi Ön Mali Kontrol İşlemleri Yönergesi” yürürlüğe girmiştir.



2024 yılında yapılan ön mali kontrol işlemlerinde, Strateji Geliştirme Daire Başkanlığınca, su ve elektrik alımları ile haberleşme giderleri ve tarifeye bağlı ödemelerin dışındaki mal ve hizmet alımlarında KDV hariç 5.000.000,00 TL'yi, yapım işlerinde 15.000.000,00 TL'yi aşan giderlerde, her türlü taahhüt ve sözleşme tasarılarının taahhüde girilmeden (sözleşme imzalanmadan önce) ön mali kontrolü yapılmakta olup; bu tutarların altında kalanlar ise uygunluk denetimine tabi tutulmuştur.

2024 yılı içerisinde; 2024/1372713 ihale kayıt numaralı "Gümüşhane Üniversitesi Serbest Piyasadan Elektrik Enerjisi ve Doğalgaz Mal Alımı ihalesi" ihale dosyaları ön mali kontrol işlemine tabi tutulmuş ve incelemeler olumlu sonuçlanmıştır. Üniversitemizde sözleşmeli personel olarak 2024 yılında göreve başlayan personellerin hizmet sözleşmesi İç Kontrol ve Ön Mali Kontrole İlişkin Usul ve Esaslar Hakkındaki Yönetmeliğin 25. maddesine istinaden kontrol edilmiştir

Üniversitemiz akademik birimleri; 8 Fakülte, 1 Yüksekokulu, Lisansüstü Eğitim Enstitüsü, 10 Meslek Yüksekokulu ve 14 Uygulama ve Araştırma Merkezinden oluşmaktadır. Rektör, Dekan, Enstitü ve Yüksekokul Müdürleri genel yönetim yetkilerini kullanarak mevzuatta öngörülen görevleri yapmaktadırlar. İdari birimlerimiz ise Genel Sekreterlik, Hukuk Müşavirliği, Daire Başkanlıkları ve Döner Sermaye İşletme Müdürlüğü'nden oluşmaktadır. Bu görevler ifa edilirken iç kontrol faaliyetleri de yürütülmektedir.

Bu çerçevede;

Gelir, gider, varlık ve yükümlülüklerinin etkili, ekonomik ve verimli bir şekilde yönetilmesi, Kanunlara ve düzenlemelere uygun olarak faaliyet gösterilmesi, Her türlü mali karar ve işlemlerde usulsüzlük ve yolsuzluğun önlenmesi, karar oluşturmak ve izlemek için düzenli, zamanında ve güvenilir rapor ve bilgi edinilmesi, varlıkların kötüye kullanılması, israfını önlemek ve kayıplara karşı korunmasını sağlamak amacı ile Üniversitemiz Harcama Birimleri ve Strateji Geliştirme Daire Başkanlığı tarafından gerekli önlemler alınmıştır.

Strateji Geliştirme Daire Başkanlığınca ön mali kontrole tabi mali karar ve işlemler aşağıda belirtilmiştir.

- 1- Taahhüt evrakı ve sözleşme tasarıları,
- 2- Ödenek aktarma işlemleri,
- 3- Kadro dağılım cetvelleri,
- 4- Geçici işçi pozisyonları,
- 4- Yan ödeme cetvelleri,

Gelir, gider, varlık ve yükümlülüklerle ilişkin mali karar ve işlemler, harcama birimleri ve mali hizmetler birimi tarafından idarenin bütçesi, bütçe tertibi, kullanılabilir ödenek tutarı, ayrıntılı harcama veya finansman programları, merkezi yönetim bütçe kanunu ve diğer mali mevzuat hükümlerine uygunluk yönlerinden kontrol edilmekte, harcama birimlerimizce mali karar ve işlemler; kaynakların etkili, ekonomik ve verimli bir şekilde kullanılması açısından değerlendirilmektedir.

Ayrıca, 2023-2027 Stratejik Plan kapsamında hazırlanarak yayımlanan Kamu İç Kontrol Standartları Uyum Eylem Planı, üst yönetimin belirlediği vizyon üzerine eylemlerde yapılabilecek değişiklikler sorumlu ve işbirliği yapılacak birimlere de ayrıca iletilmiş olup, Eylem Planından kendilerinin sorumlu olduğu eylemler için yıllık olarak değerlendirme istenecektir.

Yapılan çalışma kapsamında Üniversitemizin öngördüğü eylemlerin belirtilen süre içerisinde tamamlanıp tamamlanmadığının ve belirtilen hedefe ulaşıp ulaşılmadığının değerlendirmesi yapılacaktır. Her yıl Eylem Planı Hazırlık çalışmaları kapsamında İç Kontrol Değerlendirme anketi yapılmış olup, yapılan çalışmalar neticesinde 2023-2027 yıllarını kapsayan [Üniversitemiz İç Kontrol Standartları Uyum Eylem Planı](#) revize edilmiş olup yayımlanmıştır.

Eylem planımızda yer alan eylemler kapsamında hazırlanan soru formları ile 2022 yılı İç Kontrol sisteminin Üniversitemiz genelinde uygulanabilirliği ve tanınabilirliği için 2023 yılında [İç Kontrol Sistemi Değerlendirme Anketi](#) yapılmıştır. %81'e yakın bir bilinilirlik sonucu elde ettiğimiz anketimiz 2023 yılı Haziran ayı içerisinde [Üniversitemiz web sayfasından](#) yayımlanmıştır.

Aynı zamanda Eylem Planımızdaki başlıklar baz alınarak rapor haline dönüştürülen ve Hazine ve Maliye Bakanlığına da gönderilen [2022 yılı İç Kontrol Sistemi Değerlendirme Raporu](#) aynı şekilde 2023 yılı Haziran ayı içerisinde [Üniversitemiz web sayfasından](#) yayımlanmıştır.

## II- AMAÇ ve HEDEFLER

### A. İDARENİN AMAÇ VE HEDEFLERİ

Üniversitemiz; Stratejik Planı “Kamu İdarelerinde Stratejik Planlamaya İlişkin Usul ve Esaslar Hakkında Yönetmelik” çerçevesi içerisinde hazırlanarak, Stratejik Planın nihai hali Bütçe Ve Performans Programı hazırlıklarında kullanılmak üzere Kalkınma Bakanlığı'na, Maliye Bakanlığı'na, Sayıştay Başkanlığına ve TBMM'ne Strateji Geliştirme Daire Başkanlığı tarafından gönderilerek kamuoyuna açıklanmıştır. Nihai Stratejik Planımıza göre; kurumsal stratejik amaç ve hedeflerimiz aşağıda belirtilmiştir.

**Tablo 38: Gümüşhane Üniversitesi 2023 - 2027 Dönemi Stratejik Plan Çerçevesi**

Tema	Stratejik Amaç	Stratejik Hedef	Sorumlu Birimler
<b>Tema 1 YÜKSEKÖĞRETİM</b>	SA 1: Eğitim öğretimde kaliteyi arttırmayı amaçlayan, ülkenin ve bölgenin ihtiyaç duyduğu alanlarda rekabet edebilir bir üniversite olmak	SH 1: Ulusal ve Uluslararası eşdeğerliliği olan bölüm/program sayısı ile eğitim alanlarını iyileştirerek, donanımlı yerli ve yabancı öğrenci sayısını 2027 sonuna kadar rekabet edilebilir seviyelere çıkarmak	İlgili Rektör Yardımcılığı ve Öğrenci İşleri Daire Başkanlığı, Lisansüstü Eğitim Enstitüsü, Personel Daire Başkanlığı, Strateji Geliştirme Daire Başkanlığı
		SH 2: Eğitim süresi boyunca öğrencilerin ana ve yardımcı kaynak ihtiyaçlarının fiziki/elektronik ortamda sağlanması ve öğrencilerin kurumsal aidiyetinin 2027 sonuna kadar artarak devam ettirilmesi	İlgili Rektör Yardımcılığı ve Öğrenci İşleri Daire Başkanlığı, Strateji Geliştirme Daire Başkanlığı, Kütüphane ve Dokümantasyon Daire Başkanlığı, Tüm Akademik Birimler
		SH 3: Yükseköğretim öğrencilerine sunulan beslenme hizmetleri kalitesinin artırılması; öğrencilerin kişisel ve sosyal gelişimi desteklenerek yaşam kalitesinin 2027 sonuna kadar %20 yükseltmek	İlgili Rektör Yardımcılığı ve Strateji Geliştirme Daire Başkanlığı, Sağlık, Kültür ve Spor Daire Başkanlığı, Tüm Akademik Birimler
		SH 4: Ulusal ve Uluslararası tanıtım ve tanınırlık faaliyetlerini arttırarak değişim programlarından azami düzeyde pekiştirerek, yararlanma oranını 2027 sonuna kadar %15 arttırmak	İlgili Rektör Yardımcılığı ve Strateji Geliştirme Daire Başkanlığı, Sağlık, GUSÜD Koordinatörlüğü, Tüm Akademik Birimler
<b>Tema 2 ARAŞTIRMA, GELİŞTİRME VE YENİLİK</b>	SA 2: Bilimsel araştırma kaynaklarını ve kalitesini arttırarak katma değeri yüksek toplumsal ve ekonomik projeler gerçekleştirmek	SH 5: Araştırma projeleri, madencilik, danışmanlık hizmetleri ile araştırma merkezi faaliyetlerini 2027 sonuna kadar %15 arttırmak	İlgili Rektör Yardımcılığı ve Bilimsel Araştırma Projeleri Koordinatörlüğü, Uygulama ve Araştırma Merkezleri, Döner Sermaye İşletme Müdürlüğü, Strateji Geliştirme Daire Başkanlığı
		SH 6: Öğretim elemanlarına verilen destek ve teşvikleri arttırmak	İlgili Rektör Yardımcılığı ve Tüm Akademik Birimler, Genel Sekreterlik, Kalite Koordinatörlüğü, Strateji Geliştirme Daire Başkanlığı
<b>Tema 3 HAYAT BOYU ÖĞRENME</b>	SA 3: Paydaşlarımızla işbirliği içerisinde toplumun ihtiyacı olan alanlarda yerel ve bölgesel kalkınmaya yönelik nitelikli hizmetler üretmek	SH 7: Toplumun tüm kesimlerine ihtiyaç duyduğu alanlarda eğitimler verilmesi, kurumsal aktifliğin artırılması, personel ve öğrencilere yönelik sosyal imkânların 2027 sonuna kadar arttırmak	İlgili Rektör Yardımcılığı ve Genel Sekreterlik, Strateji Geliştirme Daire Başkanlığı, Uygulama ve Araştırma Merkezleri ile Tüm Akademik Birimler

**B-TEMEL POLİTİKALAR VE ÖNCELİKLER**

Türkiye'nin Yükseköğretim Stratejisi, Kalkınma Planları, Orta Vadeli Programları ve Üniversitemizin temel politika ve öncelikleri göz önüne alınarak bölgenin yükseköğretim ve bilim merkezlerinden birisi olmak amacıyla stratejik alanlarımızı ifade eden temalar ile stratejik amaç ve hedeflerimiz belirlenmiştir.

1. Eğitim-öğretimde kalite gözetilecek ve evrensel standartlar dikkate alınacaktır.
2. Artan yükseköğretim programı sayısına ve öğrenci sayısına bağlı olarak ortaya çıkan öğretim üyesi gereksinimi hızla karşılanacaktır.
3. Akademik ve bilimsel özgürlüğü genişletici uygulamalar benimsenecektir.
4. Bilimsel faaliyetlerdeki sürekliliği, yararlılığı ve kaliteyi artırmak esas alınacaktır.
5. Kurum kimliğini ve kültürünü geliştirmek için katılımcı bir yönetim anlayışı benimsenecek, başarılı öğrenci ve personeli teşvik edilecek, açık ve şeffaf yönetim modelleri uygulanacaktır.
6. Bölgesel ve ulusal kalkınmaya daha fazla katkıda bulunmak amacıyla ürün ve hizmetlerin geliştirilmesinde paydaşların çıkarları gözetilecek, işgücü piyasası ile Üniversitemiz arasındaki işbirliği artırılacaktır.
7. Üniversite-sanayi işbirliğinin geliştirilmesinde lokomotif rol üstlenmek, bölgede bulunan sanayi kuruluşlarının teknolojik gelişimine ve Ar-Ge çalışmalarına katkıda bulunulacaktır.
8. Ar-Ge'ye dayalı üretim yeteneğini güçlendirmek amacıyla uygulama ve araştırma merkezlerimiz ile merkezi araştırma laboratuvarlarımız geliştirilecektir.
9. Girişimcilik ruhu ile bölgenin yararına olacak aktivitelerde en üst düzeyde rol alınacak, esnek, gelişime açık ve toplumla özdeşleşen projeler geliştirilecek ve desteklenecektir.
10. Üretilen bilginin teknolojiye dönüşümünü sağlayacak ulusal ve uluslararası platformlarda proje çalışmalarına katılım teşvik edilecektir.
11. Yükseköğretimde öğrenci ve öğretim elemanı değişimi ve hareketliliğini artırmaya yönelik uluslararası programlar yakından takip edilecektir. Yabancı öğrenci ve bilim insanlarının Üniversitemizdeki öğretim faaliyetlerine katılmasına yönelik hibe programlarını kullanarak öğretim elemanları ve öğrencilerin karşılıklı değişimleri sağlanacaktır.
12. Mevcut idari ve beşeri kapasite, nitelik ve nicelik olarak stratejik yönetim anlayışı doğrultusunda geliştirilecek ve yönetim kültürünün yeni yapıya uyarlanmasına dönük programlar düzenlenecektir. Stratejik planlama ve performans programları çerçevesinde ölçme, izleme ve değerlendirme süreçleri geliştirilecektir.
13. Üniversitemizde yönetim sorumluluğunun güçlendirilmesi için gerekli mali yönetim, iç kontrol ve iç denetim faaliyetlerinin etkin bir şekilde uygulanmasına yönelik çalışmalar yapılacaktır.
14. Mali özerkliğe ve rekabetçi bir yapıya ulaşmak amacıyla Üniversitemizin finans kaynakları çeşitlendirilecek ve arttırılacaktır.

**REKABET GÜCÜNÜN ARTIRILMASI****Ar-Ge ve Yenilikçiliğin Geliştirilmesi**

Özel sektörün yenilik yeteneğini artırmak, bilim ve teknolojide yetkinleşmek ve bu yetkinliği ekonomik ve sosyal faydaya dönüştürmek bilim ve teknoloji politikasının temel amacıdır. Bu çerçevede;

1. Özel kesimin, özellikle de KOBİ'lerin Ar-Ge kapasitesi ve Ar-Ge'ye olan talebinin artırılması sağlanacaktır.
2. Özel sektör ile üniversiteler ve araştırma kurumları arasındaki işbirliğini geliştirmeye yönelik programlar ve rekabet öncesi Ar-Ge işbirlikleri desteklenecektir.
3. Araştırma sonuçlarının ticarileştirilmesi ve teknoloji transferi uygulamaları etkinleştirilecek ve Teknoloji Geliştirme Bölgeleri güçlendirilecektir.
4. Dışa bağımlılığın yüksek olduğu savunma, sağlık ve enerji gibi sektörlerde yerli teknolojiye dayalı ürün ve teknolojiler geliştirilmesine yönelik programların işlerliği artırılacaktır.
5. Öncelikli teknoloji alanlarında araştırmacı insan gücü özel sektörün ihtiyaçları da dikkate alınarak nitelik ve nicelik yönünden geliştirilecektir.
6. Ar-Ge'ye dayalı üretim yeteneğini güçlendirmek amacıyla başta gelişmekte olan üniversitelerde olmak üzere araştırma merkezleri ve merkezi laboratuvarların oluşumu desteklenecektir.

**İSTİHDAMIN ARTIRILMASI****Eğitimin İşgücü Talebine Duyarlılığının Artırılması**

Eğitimin işgücü talebine duyarlılığının artırılması ve işgücü piyasasında talep edilen nitelik ve nicelikte insan gücünün yetiştirilmesi temel amaçtır. Bu çerçevede;

1. Hayat Boyu Öğrenme Stratejisi etkili bir şekilde uygulanacaktır.
2. Ortaöğretim ve yükseköğretim sistemi ile işgücü piyasası arasındaki uyum artırılacaktır.
3. Mesleki okulların müfredatlarının mesleki standartlarla uyumlaştırma çalışmaları başlatılacaktır.

**BEŞERİ GELİŞME VE SOSYAL DAYANIŞMANIN GÜÇLENDİRİLMESİ****Eğitim Sisteminin Geliştirilmesi**

Düşünme, algılama ve problem çözme yeteneği gelişmiş, yeni fikirlere açık, özgüven ve sorumluluk duygusuna sahip, Atatürk ilkelerine bağlı, demokratik değerleri benimsemiş, milli kültürü özümsemiş, farklı kültürleri yorumlayabilen bilgi toplumu insanını yetiştirmek eğitim politikasının temel amacıdır. Bu çerçevede;

1. Eğitimin tüm kademelerinde okullaşma oranları artırılacak, donanım ve fiziki altyapı geliştirilecek, eğitime erişimde bölgeler ve cinsiyet itibarıyla dengesizlikler azaltılacaktır.
2. Eğitimde kalite, rekabet, verimlilik ve fırsat eşitliğini artırmaya yönelik olarak Milli Eğitim Bakanlığı ve Yükseköğretim Kurulu yeniden yapılandırılacaktır.
3. Eğitimin her kademesinde alternatif finansman modelleri geliştirilecek, özel sektörün eğitim yatırımları kalite odaklı bir anlayışla teşvik edilecektir.
4. Mesleki eğitimin payı ve kalitesi artırılacak, özel sektör ve meslek örgütlerinin mesleki eğitim sürecine aktif katılımı sağlanacaktır.
5. Orta ve yükseköğretimde öğrenci ve öğretim elemanı değişimi ve hareketliliğini yaygınlaştırıp artırmaya yönelik uluslararası programlar ile yabancı öğrenci ve bilim insanlarının ülkemizdeki eğitim ve öğretim faaliyetlerine katılmasına yönelik hibe programları yaygınlaştırılacak ve yenileri ihdas edilecektir. Bu yaklaşım çerçevesinde, idari yapıda gerekli düzenlemeler yapılacaktır

**KAMU HİZMETLERİNDE KALİTE VE ETKİNLİĞİN ARTIRILMASI****Politika Oluşturma ve Uygulama Kapasitesinin Artırılması**

Kamu idarelerinde stratejik yönetimin gerektirdiği dönüşümün sürdürülmesi, yönetsel kararların stratejik planlara dayanan, orta ve uzun vadeli bakış açısı ile şekillendirilmesi, uygulanacak politikaların maliyeti, etkilediği kesimler ve fırsat maliyeti de göz önüne alınarak, bütçenin, kamu idarelerinin performansını gösterecek bir yapıya kavuşturulması amaçlanmıştır. Bu çerçevede;

1. Kamu İdarelerinde Stratejik Planlamaya İlişkin Usul ve Esaslar Hakkında Yönetmelik ve Kamu İdareleri İçin Stratejik Planlama Kılavuzu güncellenecektir
2. Stratejik planlar ve performans programları çerçevesinde ölçme, izleme ve değerlendirme süreçleri geliştirilecektir.
3. Kamu idarelerinde mevcut idari ve beşeri kapasite, nitelik ve nicelik olarak stratejik yönetim anlayışı doğrultusunda geliştirilecek, yönetim kültürünün yeni yapıya uyarlanmasına dönük programlar düzenlenecektir.

## **Kamu Kesiminde İnsan Kaynaklarının Geliştirilmesi**

Kamu kurum ve kuruluşlarında etkili bir insan kaynağı planlamasının yapılması, hizmet gereklerine uygun sayı ve nitelikte personel istihdamının sağlanması temel amaçtır. Bu çerçevede;

1. Kamu personeli bilgi sisteminin oluşturulmasına yönelik çalışmalar yürütülecektir.
2. Kamu personel sisteminin gerek mevzuat gerekse kurumsal açıdan iyileştirilmesine yönelik çalışmalar yapılacaktır.

## **“e-Devlet Uygulamalarının Yaygınlaştırılması” başlığı altında,**

e-Devlet yapısının; etkin kamu yönetimi anlayışı çerçevesinde, karar verme süreçleri etkinleştirilerek vatandaş ve iş dünyasının ihtiyaçlarına cevap verecek ve idari yükleri azaltacak nitelikte, birlikte çalışabilir ve bütünlük hizmetlerin sunulacağı, katılımcılık, şeffaflık ve hesap verebilirlik ilkeleri gözetilerek, teknik, idari ve yasal düzenlemeleri içerecek şekilde oluşturulması temel amaçtır. Bu çerçevede;

1. Kamuda karar verme süreçleri bilgi ve iletişim teknolojileri aracılığıyla etkinleştirilecek, vatandaş ve iş dünyasının ihtiyaçlarına yönelik e-Devlet hizmetlerinde iş süreçleri; idari yüklerin azaltılması, mükerrerliklerin giderilmesi ve birlikte çalışabilirliğin sağlanması yönünde iyileştirilecektir.
2. Hizmet verimliliğinin artırılması esas olacak, hızlı kazanım ve tasarruf sağlayacak uygulamalar, temel veri tabanları ile ortak altyapı ve hizmetlere öncelik verilecektir.
3. Kamuya ait bilgi ve iletişim teknolojileri yatırım projeleri, kurumlar arası koordinasyon ve güvenli elektronik ortamlarda bilgi paylaşımını esas alan bütüncül bir anlayışla yürütülecektir.
4. e-Devlet Ana Kapısından sunulan hizmetlerin sayısı artırılabacaktır.
5. e-Devlete güveni tesis etmek üzere kişisel bilgilerin mahremiyeti ve bilgi güvenliğine yönelik hukuki altyapı çalışmaları yürütülecek ve e-Devlet hizmetlerinin kullanımı yaygınlaştırılacaktır.

## “Kamu Mali Yönetimi ve Denetim” başlığı altında,

İdari ve mali sorumlulukların gereği gibi yerine getirilmesi için 5018 sayılı Kamu Mali Yönetimi ve Kontrol Kanunu ile kamuda oluşturulan yeni mali yönetim ve denetim anlayışının tüm unsurlarıyla hayata geçirilebilmesi için; iç kontrol sistemlerinin sağlıklı bir şekilde kurulması, iç ve dış denetimin etkin ve koordineli bir şekilde çalışması esastır.

1. 5018 sayılı Kanunla uyum sağlayacak şekilde etkin bir dış denetimin sağlanması için Sayıştay ile ilgili gerekli yasal düzenlemeler yapılacaktır.
2. Sayıştay’ın denetim kapasitesinin artırılması için eğitim faaliyetlerine ağırlık verilecektir.
3. Mali disiplinin sağlanması ve kamu harcamalarının verimliliğinin artırılması amacıyla Sayıştay’ın uluslararası standartlarda denetim faaliyetlerinin kamuda yaygınlaştırılması sağlanacaktır.
4. Sayıştay’ın denetim faaliyetlerinden beklenen verimin sağlanabilmesi için tüm kamuda iç kontrol sistemlerinin uluslararası standartlarda kurulmuş ve iç denetimin de işlerlik kazanmış olması gerekmektedir. Bu çerçevede kamuda iç kontrol sistemleri ve iç denetimin sağlıklı bir şekilde çalışması yönünde Sayıştay tarafından gerekli girişimlerde bulunulacaktır.
5. Kamu kurum ve kuruluşlarında yönetimin sorumluluğunun güçlendirilmesi için gerekli mali yönetim, iç kontrol ve iç denetim faaliyetlerinin etkin bir şekilde uygulanmasına yönelik tedbirler güçlendirilecektir.
6. Kamuda atanabilecek iç denetçi sayısını artırabilmek amacıyla eğitim ve sertifika verme faaliyetlerine hız kazandırılacaktır.



## III- FAALİYETLERE İLİŞKİN BİLGİ VE DEĞERLENDİRMELER

## A- MALİ BİLGİLER

## 1- Bütçe Uygulama Sonuçları

## 1.1. Bütçe Giderleri

Tablo 39A : Ekonomik Sınıflandırmaya Göre Bütçe Giderleri ( 2024 )

			2024			
			K.B.Ö	Yıl Sonu Ödenek	Harcama	
Ekonomik Kodlar	01 Personel Giderleri	01.1	Memurlar	683.358.000,00	897.187.617,00	755.748.623,09
		01.2	Sözleşmeli Personel	27.458.000,00	22.998.600,00	15.687.181,88
		01.3	İşçiler	145.212.000,00	194.472.400,00	156.864.389,25
		01.4	Geçici Personel	1.338.000,00	1.605.600,00	949.658,62
		Toplam		<b>857.366.000,00</b>	<b>1.116.264.217,00</b>	<b>929.249.852,84</b>
	02 SGK Devlet Primi Giderleri	02.1	Memurlar	61.809.000,00	79.738.796,00	66.659.002,67
		02.2	Sözleşmeli Personel	3.109.000,00	3.338.800,00	1.990.834,02
		02.3	İşçiler	29.028.000,00	41.744.600,00	33.516.761,63
		02.4	Geçici Personel	840.000,00	1.193.000,00	958.227,04
		Toplam		<b>94.786.000,00</b>	<b>126.015.196,00</b>	<b>103.124.825,36</b>
	03 Mal ve Hizmet Alım Giderleri	03.1	Üretime Yönelik Mal ve Hizmet Alımları	33.000,00	36.300,00	-
		03.2	Tüketime Yönelik Mal ve Hizmet Alımları	85.438.000,00	101.924.207,80	71.901.531,85
		03.3	Yolluklar	1.724.000,00	1.896.400,00	817.274,98
		03.4	Görev Giderleri	64.000,00	200.400,00	135.382,58
		03.5	Hizmet Alımları	2.083.000,00	2.821.300,00	1.901.785,07
		03.6	Temsil Tanıtma Giderleri	145.000,00	174.000,00	159.394,82
		03.7	Menkul Mal, Gayri Maddi Hak Alımı, Bakım ve Onarım Giderleri	2.519.000,00	2.770.900,00	2.014.916,00
		03.8	Gayrimenkul Mal Bakım ve Onarım Giderleri	1.403.000,00	1.543.300,00	867.981,73
		Toplam		<b>93.409.000,00</b>	<b>111.366.807,80</b>	<b>77.798.267,03</b>

	05 Cari Transfer	05.1	Görev Zararları	17.563.000,00	19.319.300,00	15.215.865,93
		05.3	Kar Amacı Gütmeyen Kuruluşlara Yapılan Trans.	2.806.000,00	3.086.600,00	1.529.298,00
		05.4	Hane Halkına Yapılan Trans.	-	198.000,00	162.000,00
		<b>Toplam</b>		<b>20.369.000,00</b>	<b>22.603.900,00</b>	<b>16.907.163,93</b>
	06 Sermaye Giderleri	06.1	Mamul Mal Alımları	12.850.000,00	11.365.100,00	11.202.384,31
		06.3	Gayri Maddi Hak Alımları	1.000.000,00	1.000.000,00	731.120,00
		06.5	Gayrimenkul Sermaye Üretim Giderleri	8.500.000,00	7.160.000,00	1.813.959,60
		06.6	Menkul Malların Büyük Onarım Giderleri	1.000.000,00	1.000.000,00	344.592,06
		06.7	Gayri Menkul Büyük Onarım Giderleri	17.000.000,00	15.740.100,00	9.585.814,11
		06.9	Diğer Sermaye Giderleri	500.000,00	500.000,00	500.000,00
<b>Toplam</b>		<b>40.850.000,00</b>	<b>36.765.200,00</b>	<b>24.177.870,08</b>		
<b>Genel Toplam</b>		<b>1.106.780.000,00</b>	<b>1.413.015.320,80</b>	<b>1.151.257.979,24</b>		

\* Veriler Bütçe Yönetim Enformasyon Sistemi (e-bütçe) üzerinden alınmıştır.

## 1.2.Bütçe Gelirleri

**Tablo 40 : Gümüşhane Üniversitesi  
Ekonomik Ayrıma Göre Gerçekleşen  
Tahsilatların Karşılaştırılması (2022 - 2024)**

			Yıllar			
			2022	2023	2024	
Ekonomik Kodlar (Üçlü Ekonomik Düzeyde)			Tahsilat	Tahsilat	Tahsilat	
Kod	03.01.01	Açıklama	Mal Satış Gelirleri	1.100,00	199.900,80	400,00
	03.01.02		Hizmet Gelirleri	10.474.793,60	19.706.812,62	38.748.427,89
	03.06.01		Taşınmaz Kiraları	1.703.638,53	1.917.091,74	2.981.961,56
	04.02.01		Hazine Yardımı(Cari)	272.804.905,00	574.762.200,00	1.122.365.000,00
	04.02.02		Hazine Yar.(Sermaye)	8.568.000,00	11.378.000,00	0,00
	04.05.01		Proje Yardımları	68.820,00	120.000,00	168.000,00
	05.01.09		Faiz Gelirleri	78.792,65	57.246,71	48.812,28
	05.02.06		Özel Bütçeli İdarelere Ait Paylar	39.162,75	192.639,57	450.879,13
	05.03.02		İdari Para Cezaları	5.166,20	4.426,69	0,00
	05.03.09		Diğer Para Cezaları	75.568,74	822,37	0,00
	05.09.01		Diğer Çeşitli Gelirler	6.548.990,33	10.119.324,23	17.525.587,24
<b>Genel Toplam</b>			<b>300.368.937,80</b>	<b>618.458.464,73</b>	<b>1.182.289.068,10</b>	
*31.12.2022, 31.12.2023 ve 31.12.2024 tarihleri itibarıyla veriler BKMYBS, KBS ve Bütçe Yönetim Enformasyon Sistemi (e-bütçe) üzerinden alınmıştır.						

## 2- Temel Mali Tablolara İlişkin Açıklamalar

### 2.1. Bilanço

Bilanço, işletmenin belli bir tarihteki varlıklarını ve bu varlıkların sağlandığı kaynaklarını gösteren mali bir tablodur. Bilanço muhasebe sisteminin en önemli tablolarından biridir. Üniversitemize ait 2024 yılı Bilanço bilgileri EK-3'te yer almaktadır.

### 2.2. Mizan

Mizan, muhasebede kontrol aracı olarak kullanılan, hesapların belli tarihlerde tekrar incelendikten sonra, borç ve alacak toplamlarıyla bakiyelerinin bir tabloya toplu bir şekilde yazılmasıyla oluşan özet bir tablodur. Mizan, hesapların gerçek duruma uygun olup olmadığını, kurallarına göre çalıştırılıp çalıştırılmadığını da kontrol etmemizi sağlar. Mizan çeşitleri 3 türdür.

**Aylık Mizan:** Yevmiye defteri kayıtlarını defterikebire geçirdikten sonra genellikle ay sonlarında kontrol amacı ile düzenlenen mizandır.

**Genel Geçici Mizan:** 31 Aralık tarihinde düzenlenen, aylık mizanlardan farklı olmamakla beraber bütün muhasebe dönemini kapsayan mizandır. Bu mizana aralık ayı mizanı da denir.

**Kesin Mizan:** Dönem sonu işlemleri ile ilgili yevmiye ve defterikebir kayıtları yapılarak hesapların defterikebir bakiyeleri, envanter sonuçlarına göre düzeltildikten sonra yani dönem sonu ile ilgili kayıtlardan sonra düzenlenen mizandır. Üniversitemize ait 2024 yılı Kesin Mizan bilgileri EK-3'te yer almaktadır.

### 2.3. Faaliyet Sonuçları Tablosu

Faaliyet sonuçları tablosu, kamu idarelerinin bir faaliyet döneminde elde ettiği gelirleri, yaptığı giderleri, malî ve malî olmayan varlıkların yönetimi ile yükümlülüklerine ilişkin işlemlerinden kaynaklanan gelir ve giderleri gösteren ve bunlar hakkında ayrıntılı bilgi sağlayan malî tablodur. Bütün gelir ve giderler, tahakkuk ettikleri dönemin faaliyet sonuçları tablosunda gösterilir. Tablo, dönemler arası karşılaştırma yapılabilmesini sağlayacak şekilde hazırlanır. Faaliyet sonuçları tablosu, asgari olarak aşağıdaki tutarları gösteren ilgili kalemleri içermelidir:

- 1) Faaliyetlerden sağlanan gelir,
- 2) Faaliyetlerden kaynaklanan gider,
- 3) Döneme ilişkin olumlu ya da olumsuz fark.

Üniversitemize ait 2024 yılı Faaliyet Sonuçları Tablosu bilgileri EK-3'te yer almaktadır.

### **3- Mali Denetim Sonuçları**

Üniversitemizde harcama öncesi denetim görevi harcama birimleri ve başkanlığımız ön malî kontrol birimi tarafından yürütülmektedir. Ayrıca kamu idaresinin çalışmalarına değer katmak ve geliştirmek için kaynakların ekonomiklik, etkililik ve verimlilik esaslarına göre yönetilip yönetilmediğini değerlendirmek ve rehberlik yapmak amacıyla harcama sonrası kontrol görevini yürütmek üzere oluşturulması gereken iç denetim birimi ise 2024 yılında Üniversitemizde oluşturulmamıştır.

Üniversitemizde harcama sonrası dış denetim ise kamu idarelerinin hesap verme sorumluluğu çerçevesinde Sayıştay Başkanlığı tarafından yürütülmektedir. Üniversitemizin 2024 yılına ait ödeme evrakları Sayıştay'ın dış denetimine tabi tutulmuş ve rapor 2024 yılı içerisinde kamuoyuna ( <https://www.sayistay.gov.tr/reports/category/7-ozel-butceli-idareler---a> ) adresinde yayımlanmıştır.

**B- PERFORMANS BİLGİLERİ**

**1- Program, Alt Program, Faaliyet Bilgileri**

**Tablo 41 : Program, Alt Program, Faaliyet Bilgileri (2024)**

Program	Alt Program	Faaliyet	Açıklama
Araştırma, Geliştirme ve Yenilik	Yükseköğretimde Bilimsel Araştırma ve Geliştirme	Yükseköğretim Kurumları Temel Araştırma Hizmetleri	2547 Sayılı Yükseköğretim Kanunu kapsamında bu faaliyet yürütülmektedir. Yeni fikir ve ürün odaklı, proje destekli çalışmaların artırılması için bilgilendirme ve eğitim programlarının artırılması planlanmaktadır. Bilim literatürüne özgün katkılar sağlamak ve bölgemizin ve ülkemizin sosyo-ekonomik ve kültürel gelişimine katkılar sağlamak amacıyla gerekli olan faaliyetler yürütülecektir. Bu bağlamda ulusal ve uluslararası kuruluşlar tarafından desteklenen Ar-Ge projesi sayısı artırılabilecektir. Sempozyum, Kongre, Konferans vb. bilimsel etkinliklere katılımın teşvik edilmesi ve desteklenmesi sağlanacaktır. Bilimsel araştırmalar ve çalışmalar desteklenecek ve teşvik edilecektir.
		Yükseköğretim Kurumlarının Bilimsel Araştırma Projeleri	"Yükseköğretim Kurumları Bilimsel Araştırma Projeleri Hakkında Yönetmelik kapsamında bu faaliyet yürütülmektedir. Proje yürütücüsü, BAP Otomasyon sistemi üzerinden proje başvurusunu gerçekleştirdikten sonra gerekli belgeleri BAP koordinasyon birimine sunması halinde proje ile ilgili süreç başlamış olur. BAP Birimine sunulan proje önerileri, gerekli koşulları sağlayıp sağlamadığının incelenmesi amacıyla ön değerlendirmeye alınır. Ön değerlendirme aşamasında şartları sağlayan proje önerileri, Koordinatör tarafından Komisyona sunulur. Komisyon proje önerilerini inceleyerek değerlendirilmesi için ilgili proje değerlendirme kurullarına gönderir ya da reddeder. Araştırma projelerinde hakemlerin en az birinin üniversite dışından olması tercih edilir. Komisyon, Proje Değerlendirme Kurullarından gelen tutanak ve proje değerlendirme raporları doğrultusunda projenin desteklenmesine, revize edilmesine veya reddedilmesine karar verir. Kabul edilen projeler BAP Komisyon Başkanı ve yürütücü arasında düzenlenen protokolün imzalanmasıyla yürürlüğe girer. Projelere ait sunulan gelişme ve sonuç raporları hakem değerlendirmesi dikkate alınarak BAP Komisyonu tarafından karara bağlanır. Tüm bu süreçler esnasında kabul edilmiş projelere ait satın alma işlemleri, taşınır işlemleri ve her türlü yazışma süreçleri BAP Koordinatörlüğünce Üniversitemiz senatosunca kabul edilen yönerge doğrultusunda yürütülür."
Hayat Boyu Öğrenme	Yükseköğretim Kurumları Sürekli Eğitim Faaliyetleri	Toplum Hizmetine Sunulan Eğitim Programları, Kurs ve Seminerler	Birimimizde aktif olarak isg, ekg, oyun terapisi uygulayıcı eğitimi, duygu tanıma ve empati odaklı eğitim, finans eğitimleri, madencilikte veri analizi ve gıda mühendisliği alanında eğitimlerimiz aktif devam etmektedir. Bu eğitimler dışında talep edilen eğitimler belirlenerek ilgili eğitmenin yeterliliği belgelemesi kaydı ile aktif hale getirilecektir.
		Yükseköğretim Kurumları Sosyal Sorumluluk Projeleri	Gümüşhane Üniversitesi Sürekli Eğitim Uygulama ve Araştırma Merkezi Yönetmeliği kapsamında bu faaliyet yürütülmektedir. Kamu kurum ve kuruluşları, özel sektör ve uluslararası kuruluşlar tarafından talep edilen sosyal sorumluluk projelerine destek verilmektedir. Belirlenen sosyal projeler için gerekli yazışma ve izin yazıları sonucunda projeler faaliyete geçirilmektedir. İlgili kamu kurum ve kuruluşları, STK ile üniversitemiz rektörlüğü bünyesinde imzalanan protokoller doğrultusunda birimizce gerekli destek sağlanmaktadır. İlgili öğretim elemanlarına alanında eğitim verme talep yazıları ulaştırılmış olup eğitim vermek isteye öğretim elemanı ile görüşme yapıları eğitimler düzenlenmektedir.

Yönetim ve Destek Programı	Teftiş, Denetim ve Danışmanlık Hizmetleri	Hukuki Danışmanlık ve Muhakemat Hizmetleri	Yükseköğretim Üst Kuruluşları İle Yükseköğretim Kurumlarının İdari Teşkilatı Hakkında Kanun Hükmünde Kararname kapsamında bu faaliyet yürütülmektedir. Üniversitemizin taraf olduğu adli ve idari davalarda, iç ve dış tahkim yargılamasında, icra işlemlerinde ve yargıya intikal eden diğer her türlü hukuki uyuşmazlıklarda temsil edilmesi; idarelerce hizmet satın alma yoluyla temsil ettirilecek dava ve icra takipleri ve tahkim ile ilgili işlemlerin koordine edilmesi, izlenmesi ve denetlenmesi; idare hizmetlerine ilişkin mevzuat, sözleşme, şartname ve uyuşmazlıklar ile ilgili hukuki mütalaa bildirilmesi; idarenin amaçlarının daha iyi gerçekleştirilmesi, mevzuata, plan ve programa uygun çalışmalarının temin edilmesi amacıyla gerekli hukuki tekliflerin hazırlanması gibi iş ve işlemler yapılmaktadır.
		İç Denetim	Kamu Mali Yönetimi Ve Kontrol Kanunu kapsamında bu faaliyet yürütülmektedir. Üniversitemizin yönetim ve kontrol yapılarının risk analizleri doğrultusunda değerlendirilmesi, kaynakların etkili, ekonomik ve verimli kullanılıp kullanılmadığı hususunda incelemeler yapılması ve önerilerde bulunulması, harcamaların ve mali işlemlerin mevzuat ve üst politika belgelerine uygunluğu ile mali yönetim ve kontrol süreçlerinin denetlenmesi ve raporlanması gibi iş ve işlemler yapılmaktadır.
	Üst Yönetim, İdari ve Mali Hizmetler	Bilgi Teknolojilerine Yönelik Faaliyetler	Yüksek Öğretim Üst Kuruluşları İle Yüksek Öğretim Kurumlarının İdari Teşkilatı Hakkında Kanun Hükmünde Kararname kapsamında bu faaliyet yürütülmektedir. Üniversitemizin bilgi işlem sistemlerinin işletilmesi ve geliştirilmesi ile teknolojik kapasitelerinin artırılmasına yönelik iş ve işlemler yapılmaktadır.
		Genel Destek Hizmetleri	Yüksek Öğretim Üst Kuruluşları İle Yüksek Öğretim Kurumlarının İdari Teşkilatı Hakkında Kanun Hükmünde Kararname kapsamında bu faaliyet yürütülmektedir. Üniversitemizin tüm programlarına hizmet eder nitelikte olan temizlik, güvenlik, aydınlatma, ısıtma, onarım, taşıma ve benzeri mal ve hizmetlerin temini; fiziki çalışma ortamlarının düzenlenmesi, genel evrak ve arşiv hizmetlerinin yürütülmesi, sivil savunma ve seferberlik hizmetlerinin planlanması ve yürütülmesi gibi iş ve işlemler yapılmaktadır.
		İnsan Kaynakları Yönetimine İlişkin Faaliyetler	Yüksek Öğretim Üst Kuruluşları İle Yüksek Öğretim Kurumlarının İdari Teşkilatı Hakkında Kanun Hükmünde Kararname kapsamında bu faaliyet yürütülmektedir. Üniversitemizin personel planlamasının yapılması; personel atama, nakil, terfi, emeklilik ve benzeri özlük işlemlerinin yürütülmesi; insan kaynağı kapasitesinin artırılmasına yönelik eğitimlerin planlanması ve düzenlenmesi gibi iş ve işlemler yapılmaktadır.
		İnşaat ve Yapı İşlerinin Yürütülmesi	Yüksek Öğretim Üst Kuruluşları İle Yüksek Öğretim Kurumlarının İdari Teşkilatı Hakkında Kanun Hükmünde Kararname kapsamında bu faaliyet yürütülmektedir. Hazine adına kayıtlı olup idarelere tahsis edilen veya idareler adına kayıtlı olan taşınmazlara ilişkin her türlü yapım, kiralama, satım, işletme, bakım onarım ve benzeri iş, işlem ve süreçlerin yürütülmektedir.
		Özel Kalem Hizmetleri	Yüksek Öğretim Üst Kuruluşları İle Yüksek Öğretim Kurumlarının İdari Teşkilatı Hakkında Kanun Hükmünde Kararname kapsamında bu faaliyet yürütülmektedir. Üst yönetimin çalışma programının düzenlenmesi ile resmi ve özel yazışmalar, protokol, tören, ziyaret, davet, karşılama, ağırlama gibi hizmetlerin yürütülmesi amacıyla gerçekleştirilen iş ve işlemler yapılmaktadır.
		Strateji Geliştirme ve Mali Hizmetler	5018 Kamu Mali Yönetimi ve Kontrol Kanunu kapsamında bu faaliyet yürütülmektedir. Üniversitemizin tarafından yürütülen ve idarelerin tüm programlarına hizmet eder nitelikte olan mali yönetim ve kontrole ilişkin iş ve işlemler yapılmaktadır.

		Taşınmaz Mal Gelirleriyle Yürütülecek Hizmetler	Yüksek Öğretim Üst Kuruluşları İle Yüksek Öğretim Kurumlarının İdari Teşkilatı Hakkında Kanun Hükmünde Kararname kapsamında bu faaliyet yürütülmektedir. Taşınmazların her türlü bakım ve onarımı yapılmaktadır
		Yükseköğretimde Öğrencilere Yönelik İdari Hizmetler	Yüksek Öğretim Üst Kuruluşları İle Yüksek Öğretim Kurumlarının İdari Teşkilatı Hakkında Kanun Hükmünde Kararname kapsamında bu faaliyet yürütülmektedir. Yükseköğretimde Öğrencilere Yönelik İdari Hizmetler yapılmaktadır.
Yükseköğretim	Ön Lisans Eğitimi, Lisans Eğitimi ve Lisansüstü Eğitim	Doktora Öğrencilerine Yönelik Burs Hizmetleri	2547 Sayılı Yükseköğretim Kanunu kapsamında bu faaliyet yürütülmektedir. Mesleki yeterlilik sahibi ve gelişime açık mezunlar yetiştirilmesi kapsamında Doktora Öğrencilerine Yönelik Burs Hizmetleri verilecektir. *Yükseköğretim ?100/2000 YÖK Doktora Bursu konusunda Enstitümüz anabilim dallarını ile ilgili 100 sistematik alandaki konu önceliği belirlenerek bu kapsamında YÖK'ün vermiş olduğu olanak dahilinde Enstitümüz öğrencilerinin yararlanması için kontenjan talebinde bulunuldu. *Yükseköğretim Kredi ve Yurtlar Kurumu'nun Üniversitemize verilen kontenjan kapsamında Enstitümüze ayrılan kontenjandan ihtiyacı olan öğrenciler seçilerek yararlanması sağlanacaktır. Ayrıca Yükseköğretim Kredi ve Yurtlar Kurumu'nun vermiş olduğu doktora bursuna öğrencilerimiz başvuru tarihlerinde bilgilendirilerek bu burslara başvuru yapılması sağlanmaktadır.
Yükseköğretim	Ön Lisans Eğitimi, Lisans Eğitimi ve Lisansüstü Eğitim	Doktora ve Tıpta Uzmanlık Eğitimi	2547 Sayılı Yükseköğretim Kanunu kapsamında bu faaliyet yürütülmektedir. Gümüşhane Üniversitesi Lisansüstü Eğitim Bilimleri Enstitüsü olarak misyonumuz, lisansüstü eğitimde bilimsel ve teknolojik gelişmeler önderliğinde, toplumsal ihtiyaçlar, bilimsel araştırma ve inovasyonu önemseyen, analiz ve sentez yapabilen, eleştirel düşünen, akademik kurum, kamu veya özel sektöre başarıyla katkı sağlayacak, etik değerlere önem veren, ulusal ve uluslararası düzeyde üstün nitelikli araştırmacı ve uzmanlar yetiştirmektir. Mevcutta 26 doktora öğrencisi bulunan enstitümüz Bundan sonraki süreçte de hem Ana bilim dalı sayısını artırarak hem de enstitümüzün tercih edilmesini cazip hale getirerek nitelikli öğrenci sayısını artırarak hedeflenen misyona uygun öğrenciler mezun etmeyi amaçlamaktadır.
		Lisans Öğrencilerine Yönelik Burs Hizmetleri	2547 Sayılı Yükseköğretim Kanunu kapsamında bu faaliyet yürütülmektedir. Üniversitemiz genelinde öğrencilerimize yemek bursu vermektedir. Maddi durumu elverişli olmayan öğrencilerin burs hizmetlerinden öncelikli olarak faydalanması sağlanacaktır. Öğrencilerin özel kurum/kuruluşların verdiği burs hizmetlerinden faydalanması için teşvik edilecektir. 2547 Sayılı Yükseköğretim Kanunu kapsamında bu faaliyet yürütülmektedir. Yabancı Uruklu öğrencilerle ilgili olarak hem YÖK Başkanlığına hem de İl Göç İdaresi Başkanlığına gerekli bilgiler verilmektedir.
		Yükseköğretim Kurumları Bilgi ve Kültürel Kaynaklar ile Sportif Altyapısının Geliştirilmesi Hizmetleri	2547 Sayılı Yükseköğretim Kanunu kapsamında bu faaliyet yürütülmektedir. Bu faaliyet kapsamında; 1. Satın alma ve bağış yoluyla basılı kitap alınarak kataloglanmaya çalışarak basılı yayın sayısı arttırılacaktır. 2.Dijital yayın yapan veri tabanları ile gerekli anlaşmalar yapılarak dijital yayın sayısı arttırılmaya çalışılacaktır. 3.Üniversitemiz kütüphanesinin daha fazla kullanıcı çekebilmesi için gerekli oryantasyon eğitimleri verilerek daha fazla kullanıcıya ulaşmaya çalışacaktır."
		Yükseköğretim Kurumları Birinci Öğretim	2547 Sayılı Yükseköğretim Kanunu kapsamında bu faaliyet yürütülmektedir. Mesleki yeterlilik sahibi ve gelişime açık mezunlar yetiştirilmesi kapsamında Yükseköğretim Kurumları Birinci Öğretim Hizmetleri verilecektir.



		Yükseköğretim Kurumları İkinci Öğretim	2547 Sayılı Yükseköğretim Kanunu kapsamında bu faaliyet yürütülmektedir. Mesleki yeterlilik sahibi ve gelişime açık mezunlar yetiştirilmesi kapsamında Yükseköğretim Kurumları ikinci öğretim hizmetleri verilecektir.
		Yükseköğretim Kurumları Tezsiz Yüksek Lisans	2547 Sayılı Yükseköğretim Kanunu kapsamında bu faaliyet yürütülmektedir. Gümüşhane Üniversitesi Lisansüstü Eğitim Bilimleri Enstitüsü olarak misyonumuz, lisansüstü eğitimde bilimsel ve teknolojik gelişmeler önderliğinde, toplumsal ihtiyaçlar, bilimsel araştırma ve inovasyonu önemseyen, analiz ve sentez yapabilen, eleştirel düşünen, akademik kurum, kamu veya özel sektöre başarıyla katkı sağlayacak, etik değerlere önem veren, ulusal ve uluslararası düzeyde üstün nitelikli araştırmacı ve uzmanlar yetiştirmektir. Bundan sonraki süreçte de hem Ana bilim dalı sayısını artırarak hem de enstitümüzün tercih edilmesini cazip hale getirerek nitelikli öğrenci sayısını artırarak hedeflenen misyona uygun öğrenciler mezun etmeyi amaçlamaktadır.
		Yükseköğretim Kurumları Uzaktan Eğitim	2547 Sayılı Yükseköğretim Kanunu kapsamında bu faaliyet yürütülmektedir. Üniversitemiz bünyesinde verilecek olan ders ve eğitimler kademeli olarak mevcut altyapı imkanları dahilinde uzaktan eğitim sistemi aracılığı ile verilmeye başlanacaktır. Bu süreçte eksik ve tamamlanması gereken faaliyetler tespit edilerek gerekli iş planlaması yapılacaktır.
		Yükseköğretim Kurumları Yaz Okulları	2547 Sayılı Yükseköğretim Kanunu kapsamında bu faaliyet yürütülmektedir. Mesleki yeterlilik sahibi ve gelişime açık mezunlar yetiştirilmesi kapsamında Yükseköğretim Kurumları Yaz Okulları Hizmetleri verilecektir.
Yükseköğretim	Yükseköğretimde Öğrenci Yaşamı	Yükseköğretimde Barınma Hizmetleri	Yükseköğretim Kurumları, Mediko-Sosyal Sağlık, Kültür ve Spor İşleri Dairesi Uygulama Yönetmeliği kapsamında bu faaliyet yürütülmektedir.
		Yükseköğretimde Beslenme Hizmetleri	Yükseköğretim Kurumları, Mediko-Sosyal Sağlık, Kültür ve Spor İşleri Dairesi Uygulama Yönetmeliği kapsamında bu faaliyet yürütülmektedir. Merkez ve ilçelerdeki öğrencilerin öğle ve akşam yemeği ihtiyacı hizmet alımı yoluyla karşılanmaktadır.
		Yükseköğretimde Kültür ve Spor Hizmetleri	Yükseköğretim Kurumları, Mediko-Sosyal Sağlık, Kültür ve Spor İşleri Dairesi Uygulama Yönetmeliği kapsamında bu faaliyet yürütülmektedir. Öğrencilerin boş zamanlarını etkili ve verimli şekilde geçirmesi için kültürel faaliyetler gerçekleştirmek, kulüp etkinlikleri ile çalışmalarına katılımını sağlamak, üniversite içerisinde sportif faaliyetler düzenlemek ve üniversiteler arası spor karşılaşmalarına katılım sağlanarak faaliyetler düzenlenmektedir.
		Yükseköğretimde Öğrenci Yaşamına İlişkin Diğer Hizmetler	Yükseköğretim Kurumları, Mediko-Sosyal Sağlık, Kültür ve Spor İşleri Dairesi Uygulama Yönetmeliği kapsamında bu faaliyet yürütülmektedir. Öğrencilerin üniversite bünyesindeki sportif tesislerden (havuz, halı saha vb.) azami faydalanmasını sağlayacak çalışmalar ile konferans, konser, sergi vb. faaliyetler yapılmaktadır.
		Yükseköğretimde Sağlık Hizmetleri	Yükseköğretim Kurumları, Mediko-Sosyal Sağlık, Kültür ve Spor İşleri Dairesi Uygulama Yönetmeliği kapsamında bu faaliyet yürütülmektedir. Rehberlik ve psikolojik danışmanlık kapsamında faaliyetler yapılmakta olup, bireysel müracaat eden öğrencilerimizle psikolog tarafından görüşmeler yapılmakta; rehberlik ve psikolojik danışmanlık kapsamında konferans ve seminer verilmektedir.

## 2- Performans Sonuçlarının Değerlendirilmesi

### 2.1- Alt Program Hedef ve Göstergeleriyle İlgili Gerçekleşme Sonuçları ve Değerlendirmeler

**Tablo 42 : Alt Program Hedef ve Göstergeleriyle İlgili Gerçekleşme Sonuçları ve Değerlendirmeler (2024)**

<b>Yıl:</b>	2024
<b>Programın Adı:</b>	Araştırma, Geliştirme ve Yenilik
<b>Alt Programın Adı:</b>	Yükseköğretimde Bilimsel Araştırma ve Geliştirme
<b>Alt Program Hedefi:</b>	Yükseköğretim kurumlarında inovasyon amaçlı bilimsel çalışmaların artırılması

Sıra	Gösterge Adı	Ölçü Birimi	Hedeflenen Gösterge Değeri	Yılsonu Değeri	Gerçekleşme Oranı	Gerçekleşme Durumu
1	BAP kapsamında desteklenen araştırma projeleri sayısı	Sayı	40	41	102,50%	Aşıldı
2	Ulusal ve uluslararası kuruluşlar tarafından desteklenen ar-ge projesi sayısı	Sayı	80	7	8,75%	Ulaşılamadı

<b>Yıl:</b>	2024
<b>Programın Adı:</b>	Hayat Boyu Öğrenme
<b>Alt Programın Adı:</b>	Yükseköğretim Kurumları Sürekli Eğitim Faaliyetleri
<b>Alt Program Hedefi:</b>	Toplumun tüm kesimlerine ihtiyaç duyduğu alanlarda eğitimler verilmesi, kamu kurum ve kuruluşları, özel sektör ve uluslararası kuruluşlarla işbirliğinin gelişmesine katkıda bulunulması

Sıra	Gösterge Adı	Ölçü Birimi	Hedeflenen Gösterge Değeri	Yılsonu Değeri	Gerçekleşme Oranı	Gerçekleşme Durumu
1	Eğitim programlarına başvuran kişi sayısı	Sayı	160	1207	754,38%	Aşıldı
2	Sürekli Eğitim Merkezi (SEM) ve Dil Merkezi (DİLMER) tarafından mesleki eğitime yönelik verilen sertifika sayısı	Sayı	160	1207	754,38%	Aşıldı

<b>Yıl:</b>	2024
<b>Programın Adı:</b>	Yükseköğretim
<b>Alt Programın Adı:</b>	Öğretim Elemanlarına Sağlanan Burs ve Destekler
<b>Alt Program Hedefi:</b>	Alanında yetkin, araştırmacı, bilgi üreten ve aktaran akademisyenler yetiştirilmesi

Sıra	Gösterge Adı	Ölçü Birimi	Hedeflenen Gösterge Değeri	Yılsonu Değeri	Gerçekleşme Oranı	Gerçekleşme Durumu
1	SCI, SCI-Expanded, SSCI ve AHCI kapsamındaki dergilerde öğretim elemanı başına düşen yayın sayısı	Sayı	2	0,41	20,50%	Ulaşılamadı

**Yıl:** 2024  
**Programın Adı:** Yükseköğretim  
**Alt Programın Adı:** Ön Lisans Eğitimi, Lisans Eğitimi ve Lisansüstü Eğitim  
**Alt Program Hedefi:** Mesleki yeterlilik sahibi ve gelişime açık mezunlar yetiştirilmesi

Sıra	Gösterge Adı	Ölçü Birimi	Hedeflenen Gösterge Değeri	Yılsonu Değeri	Gerçekleşme Oranı	Gerçekleşme Durumu
1	Doktora eğitimini tamamlayanların sayısı	Sayı	40	16	40,00%	Ulaşılamadı
2	Kütüphanede bulunan basılı ve elektronik kaynak sayısı	Sayı	3.100.000	227.903	7,35%	Ulaşılamadı
3	Kütüphaneden yararlanan kişi sayısı	Sayı	300.000	544.431	181,48%	Aşıldı
4	Yabancı uyruklu öğrenci sayısı	Sayı	2500	2.585	103,40%	Aşıldı

**Yıl:** 2024  
**Programın Adı:** Yükseköğretim  
**Alt Programın Adı:** Yükseköğretimde Öğrenci Yaşamı  
**Alt Program Hedefi:** Yükseköğretim öğrencilerine sunulan beslenme ve barınma hizmetlerinin kalitesinin artırılması; öğrencilerin kişisel ve sosyal gelişimi desteklenerek yaşam kalitesinin yükseltilmesi

Sıra	Gösterge Adı	Ölçü Birimi	Hedeflenen Gösterge Değeri	Yılsonu Değeri	Gerçekleşme Oranı	Gerçekleşme Durumu
1	Öğrenci kulüp ve topluluk sayısı	Sayı	90	68	75,56%	Kısmen Ulaşıldı
2	Sosyal, kültürel ve sportif faaliyet sayısı	Sayı	170	502	295,29%	Aşıldı
3	Yükseköğretimde öğrenci yaşamından memnuniyet oranı	Oran	70	63,39	90,56%	Kısmen Ulaşıldı

**2.2- Performans Denetim Sonuçları**

**Tablo 43 : Performans Denetim Sonuçları (2024)**

Program	Alt Program	Alt Program Hedefi	Performans Göstergesi	Hedeflenen Gösterge Değeri	Yılsonu Gerçekleşme Değeri	Gerçekleşme Durumu
Araştırma, Geliştirme ve Yenilik	Yükseköğretimde Bilimsel Araştırma ve Geliştirme	Yükseköğretim kurumlarında inovasyon amaçlı bilimsel çalışmaların artırılması	Yükseköğretim kurumlarında inovasyon amaçlı bilimsel çalışmaların artırılması	40	41	Aşıldı
			Ulusal ve uluslararası kuruluşlar tarafından desteklenen ar-ge projesi sayısı	80	7	Ulaşılamadı
Hayat Boyu Öğrenme	Yükseköğretim Kurumları Sürekli Eğitim Faaliyetleri	Toplumun tüm kesimlerine ihtiyaç duyduğu alanlarda eğitimler verilmesi, kamu kurum ve kuruluşları, özel sektör ve uluslararası kuruluşlarla işbirliğinin gelişmesine katkıda bulunulması	Eğitim programlarına başvuran kişi sayısı	160	1207	Aşıldı
			Sürekli Eğitim Merkezi (SEM) ve Dil Merkezi (DİLMER) tarafından mesleki eğitime yönelik verilen sertifika sayısı	160	1207	Aşıldı
Yükseköğretim	Öğretim Elemanlarına Sağlanan Burs ve Destekler	Alanında yetkin, araştırmacı, bilgi üreten ve aktaran akademisyenler yetiştirilmesi	SCI, SCI-Expanded, SSCI ve AHCI kapsamındaki dergilerde öğretim elemanı başına düşen yayın sayısı	2	0,41	Ulaşılamadı
Yükseköğretim	Ön LisansEğitimi, Lisans Eğitimi ve Lisansüstü Eğitim	Mesleki yeterlilik sahibi ve gelişime açık mezunlar yetiştirilmesi	Doktora eğitimini tamamlayanların sayısı	40	16	Ulaşılamadı
			Kütüphanede bulunan basılı ve elektronik kaynak sayısı	3100000	227903	Ulaşılamadı
			Kütüphaneden yararlanan kişi sayısı	300000	544931	Aşıldı
			Yabancı uyruklu öğrenci sayısı	2500	2580	Aşıldı
Yükseköğretim	Yükseköğretimde Öğrenci Yaşamı	Yükseköğretim öğrencilerine sunulan beslenme ve barınma hizmetlerinin kalitesinin artırılması; öğrencilerin kişisel ve sosyal gelişimi desteklenerek yaşam kalitesinin yükseltilmesi	Öğrenci kulüp ve topluluk sayısı	90	68	Kısmen Ulaşıldı
			Sosyal, kültürel ve sportif faaliyet sayısı	170	502	Aşıldı
			Yükseköğretimde öğrenci yaşamından memnuniyet oranı	70	63,39	Kısmen Ulaşıldı

### 3- Stratejik Planın Değerlendirilmesi

**Tablo 44 : Stratejik Planın Değerlendirilmesi**

**Performans Hedefi 1:** Ulusal ve Uluslararası eşdeğerliliği olan bölüm/program sayısı ile eğitim alanlarını iyileştirerek, donanımlı yerli ve yabancı öğrenci sayısını 2027 sonuna kadar rekabet edilebilir seviyelere çıkarmak

			Hedeflenen Gösterge Düzeyi	Yıl Sonu Gerçekleşme Düzeyi	Gerçekleşme Durumu	
2024	Performans Göstergeleri	1	Öğrencisi bulunan bölüm / program sayısı	216	206	% 95,37
		2	Öğretim Elemanı başına düşen öğrenci sayısı	34	34,00	% 101,49
		3	Ön lisans ve Lisans öğrenci sayısı	18.500	22.704	% 122,72
		4	Yüksek Lisans öğrenci sayısı	1.450	2.422	% 167,03
		5	Doktora öğrenci sayısı	130	269	% 206,92
		6	Yabancı uyruklu öğrenci sayısı	222	2.585	% 1164,41
		7	Eğitim alanları ve laboratuvarların iyileştirilmesi için yapılan harcama miktarı	3.200.000	6.924.000	% 216,38

**Performans Hedefi 2:** Eğitim süresi boyunca öğrencilerin ana ve yardımcı kaynak ihtiyaçlarının fiziki/elektronik ortamda sağlanması ve öğrencilerin kurumsal aidiyetinin 2027 sonuna kadar artarak devam ettirilmesi

			Hedeflenen Gösterge Düzeyi	Yıl Sonu Gerçekleşme Düzeyi	Gerçekleşme Durumu	
2024	Performans Göstergeleri	1	Kütüphanede bulunan basılı ve elektronik kaynak sayısı	395.000	227.903	% 57,70
		2	Ödünç alınan ve indirilen (indirilme sayısı) kaynak sayısı	23.000	21.124	% 91,84
		3	Mezun takip sistemindeki kayıtlı mezun sayısı	4.900	25.588	% 522,20

**Performans Hedefi 3:** Yükseköğretim öğrencilerine sunulan beslenme hizmetleri kalitesinin artırılması; öğrencilerin kişisel ve sosyal gelişimi desteklenerek kampüs yaşam kalitesinin 2027 sonuna kadar %20 yükseltmek

			Hedeflenen Gösterge Düzeyi	Yıl Sonu Gerçekleşme Düzeyi	Gerçekleşme Durumu	
2024	Performans Göstergeleri	1	Yükseköğretimde öğrencilerin yaşamdan memnuniyet oranı	71	63	% 89,91
		2	Öğrenci kulüp ve topluluklarının etkinlik sayısı	15	68,00	% 453,33
		3	Düzenlenen sosyal, kültürel ve sportif faaliyet sayıları (kulüp faaliyetleri hariç)	42	32	% 76,19
		4	Beslenme hizmetlerinden yararlanan öğrenci sayısı	180.000	179.558	% 99,75

**Performans Hedefi 4:** Ulusal ve Uluslararası tanıtım ve tanınırlık faaliyetlerini artırarak değişim programlarından azami düzeyde faydalanmak ve yararlanma oranını 2027 sonuna kadar %15 artırmak

			Hedeflenen Gösterge Düzeyi	Yıl Sonu Gerçekleşme Düzeyi	Gerçekleşme Durumu	
2024	Performans Göstergeleri	1	Yurt dışı değişim programlarından (Erasmus, Mevlana vb.) yararlanan öğrenci sayısı	27	16	% 59,26
		2	Yurt dışı değişim programlarından (Erasmus, Mevlana vb.) yararlanan personel sayısı	7	6,00	% 85,71

**Performans Hedefi 5:** Araştırma projeleri, madencilik, danışmanlık hizmetleri ile araştırma merkezi faaliyetlerini 2027 sonuna kadar %15 arttırmak

		Hedeflenen Gösterge Düzeyi	Yıl Sonu Gerçekleşme Düzeyi	Gerçekleşme Durumu		
2024	Performans Göstergeleri	1	Devam eden proje (TÜBİTAK, BAP, vb. ) sayısı	40	49	% 122,50
		2	Devam eden proje (TÜBİTAK, BAP, vb. ) bütçe büyüklükleri	1.750.000	14.318.372,00	% 818,19
		3	Araştırma merkezleri tarafından elde edilen gelir miktarı	140.000	660.253	% 471,61
		4	Öğretim elemanlarınca verilen danışmanlık hizmet sayısı	17	54	% 317,65
		5	Bölgesel Kalkınma Odaklı Misyon Farklılaşması ve İhtisaslaşma Programı (Madencilik) kapsamında yapılan faaliyet sayısı	3	5	% 166,67

**Performans Hedefi 6:** Öğretim elemanlarına verilen destek ve teşvikleri arttırmak

		Hedeflenen Gösterge Düzeyi	Yıl Sonu Gerçekleşme Düzeyi	Gerçekleşme Durumu		
2024	Performans Göstergeleri	1	SCI, SCI-Expanded, SSCI ve AHCI dergilerdeki yayın sayısı	220	215	% 97,73
		2	SCI, SCI-Expanded, SSCI ve AHCI dergilerdeki atıf sayısı	3.400	4.437,00	% 130,50
		3	ULAKBİM/TR dizin dergilerdeki yayın sayısı	270	445	% 164,81
		4	Akademik teşvik alan öğretim elemanı sayısı	177	214	% 120,90

**Performans Hedefi 7:** Toplumun tüm kesimlerine ihtiyaç duyduğu alanlarda eğitimler verilmesi, kurumsal tanınırlık ile personel ve öğrencilere yönelik sosyal imkânların 2027 sonuna kadar artırılması

		Hedeflenen Gösterge Düzeyi	Yıl Sonu Gerçekleşme Düzeyi	Gerçekleşme Durumu		
2024	Performans Göstergeleri	1	Akademik Birimler Tarafından Düzenlenen etkinlik sayısı (kulüp faaliyetleri hariç)	225	322	% 143,11
		2	Sürekli Eğitim Merkezi (SEM), Dil Merkezi (DİLMER) vb. diğer Araştırma ve Uygulama Merkezleri tarafından sertifika verilen kişi sayısı	3.500	5.099,00	% 145,69
		3	Basılı ve Görsel Medyadaki Yayın ve Haber Sayısı	280	409	% 146,07
		4	Kariyer Merkezi çalışmaları kapsamında gerçekleştirilen faaliyet sayısı	180	253	% 140,56

## 4- Performans Bilgi Sisteminin Değerlendirilmesi

Performans Bilgi Sisteminin değerlendirilmesine ilişkin, hizmet alımı şeklinde ve kullanılmakta olan herhangi bir sistem bulunmamakla beraber, Performans Programına ilişkin veriler Elektronik Belge Yönetim Sistemi (EBYS) üzerinden takip edilmektedir.

**5- Diğer Hususlar**

**5.1- Faaliyet ve Proje Bilgileri**

**5.1.1- Faaliyet Bilgileri**

**Tablo 45 : Faaliyet Bilgileri (2022-2024)**

		Yıllar		
		2022	2023	2024
<b>Faaliyet Türü</b>	Sempozyum Kongre	62	8	51
	Konferans	37	11	39
	Panel	19	1	10
	Seminer	28	18	23
	Söyleşi	31	19	33
	Çalıştay	1	2	3
	Tiyatro	14	1	4
	Eğlence ve Konser	14	2	4
	Sergi	1	1	8
	Turnuva	22	17	3
	Teknik Gezi	25	18	44
	Eğitim Semineri	23	24	38
	Film Gösterim	3	2	3
	Etkinlik	52	65	66
	Diğer	12	1	10
<b>Toplam</b>		<b>344</b>	<b>190</b>	<b>339</b>
			<b>Genel Toplam</b>	<b>873</b>
İlgili yıllara ait veriler Akademik ve İdari Birimlerden alınmıştır.				



**5.1.2-Yayımlarla İlgili Faaliyet Bilgileri**

**Tablo 46 : Yayımlarla İlgili Faaliyet Bilgileri (2022-2024)**

		Yıllar		
		2022	2023	2024
Yayın Türü	Uluslararası Makale	396	396	486
	Ulusal Makale	207	238	211
	Uluslararası Bildiri	411	430	484
	Ulusal Bildiri	36	38	86
	Kitap	294	260	226
<b>Toplam</b>		<b>1344</b>	<b>1362</b>	<b>1493</b>
			<b>Genel Toplam</b>	<b>4199</b>

İlgili yıllara ait veriler Akademik ve İdari Birimlerden alınmıştır.

**Tablo 47 : WOS'da İndekslenen / İndekslenmeyen Gümüşhane Üniversitesi Adresli Yayınlar (2024)**

Wos'da İndekslenmeyen 2024 Yılına Ait İndekslerde Yer Alan Gümüşhane Üniversitesi Adresli Yayınlar (Adet)				2024 Yılına Wos'da İndekslenen Gümüşhane Üniversitesi Yayın Sayılarının İndekslerle Göre Dağılımı			
İndekslenen	Tüm Dökümanlar	Makaleler	Toplam	SCI	SSCI	AHCI	Toplam
234	248	335	<b>817</b>	167	53	3	<b>223</b>

İlgili yıllara ait veriler Akademik ve İdari Birimlerden alınmıştır.

**5.1.3- Editörlük ve Hakemlik Yapan Öğretim Üyesi Sayısı / Dergi Sayısı**

**Tablo 48 : Editörlük / Hakemlik Yapan Öğretim Üyesi Sayısı / Dergi Sayısı (2022-2024)**

	Yıllar			
	2022	2023	2024	
Editörlük / Hakemlik Yapan Öğretim Üyesi Sayısı	76	112	109	
Editörlük / Hakemlik Yapılan Kitap Sayısı	42	54	38	
Dergi Hakemliği Yapan Öğretim Üyesi Sayısı	162	190	143	
Hakemliği Yapılan Dergi Sayısı	398	509	451	
<b>Toplam</b>	<b>678</b>	<b>865</b>	<b>741</b>	
			<b>Genel Toplam</b>	<b>2284</b>

İlgili yıllara ait veriler Akademik ve İdari Birimlerden alınmıştır.

5.1.4-Üniversiteler Arasında Yapılan İkili Anlaşmalar

Tablo 49A : Erasmus Programı Yurtdışında Üniversiteler Arasında Yapılan İkili Anlaşmalar (2022 - 2024)

2022	Üniversite Adı	Polytechnic Institute of Guarda	Ülkesi	Portekiz	Anlaşma İçeriği	Erasmus Programı-Gastronomi ve Mutfak Sanatları	Anlaşma Sayısı	1
		Universidad Rey Juan Carlos		İspanya		Erasmus Programı-Turizm İşletmeciliği		1
		International Balkan University		Kuzey Makedonya		Erasmus Programı-İngiliz Dili ve Edebiyatı		1
		Catholic University in Ruzomberok		Slovakya		Erasmus Programı-İngiliz Dili ve Edebiyatı		1
		Opole University of Technology		Polonya		Erasmus Programı-İnşaat Mühendisliği (yüksek lisans)		1
		Bronislaw Marklewicz State Higher School of Technology and Economics in Jaroslaw		Polonya		Erasmus Programı-İngiliz Dili ve Edebiyatı		1
		Higher Vocational State School in Wloclawek		Polonya		Erasmus Programı-İngiliz Dili ve Edebiyatı		1
		University of Foggia		İtalya		Erasmus Programı-Edebiyat Fakültesi		1
2023	Üniversite Adı	Universitatea Transilvania din Brasov	Ülkesi	Romanya	Anlaşma İçeriği	Sosyoloji Gazetecilik	Anlaşma Sayısı	1
		West University of Timisoara		Romanya		İngiliz Dili ve Edebiyatı		1
		Politehnika Lubelska		Polonya		İngiliz Dili ve Edebiyatı		1
		Universitatea Lucian Blaga Din Sibiu		Romanya		İngiliz Dili ve Edebiyatı		1
		Uniwersytet Szczecinski		Polonya		Sosyoloji Gazetecilik		1
		Univerzitet Vo Tetovo		Kuzey Makedonya		Beden Eğitimi ve Spor Öğretmenliği		1
		The Karkonosze University of Applied Sciences in Jelenia Gora		Polonya		İngiliz Dili ve Edebiyatı-Psikoloji		1
		Radom Academy of Economics		Polonya		Sosyal Hizmetler		1
		Wroclaw Business University of Applied Sciences		Polonya		İnsan Kaynakları		1
		Instituto Politecnico de Tomar		Portekiz		Turizm Rehberliği		1
		Fachhochschule Dresden		Almanya		İşletme		1
		Tomori Pal College		Macaristan		İşletme		1
		Trakiyski Universitet		Bulgaristan		Acil Yardım ve Afet Yönetimi		1
		Marijampole University of Applied Sciences		Litvanya		Yönetim Bilişim Sistemleri		1
							<b>Toplam</b>	<b>14</b>
2024	Üniversite Adı	Universita Tea Aurel Vlaicu Din Arad RO ARAD01	Ülkesi	Romanya	Anlaşma İçeriği	Turizm Rehberliği, Psikoloji, Yönetim Bilişim Sistemleri, Yazılım Mühendisliği	Anlaşma Sayısı	4
		Universita Degli Studi Suor Orsola Benincasa I NAPOLI04		İtalya		İngiliz Dili ve Edebiyatı		1
		Uniwersytet Szczecinski PL SZCZECI01		Polonya		Turizm Rehberliği		1
		Malta Leadership Institute MT MALTA09		Malta		Çocuk Gelişimi (Ön lisans), İşletme (Ön lisans, lisans, Yüksek lisans), Hemşirelik (Sadece Personel),Diyetetik (Sadece Personel)		4
		Universitatea Din Oradea RO ORADEA		Romanya		Turizm Rehberliği		1
		Univerzita Tomase Batı Ve Zlne CZ ZLIN01		Çekya		İngiliz Dili ve Edebiyatı		1
		Universitatea Ovidius din Constanta RO CONSTAN02		Romanya		Tarih		1
							<b>Toplam</b>	<b>13</b>
<b>Genel Toplam</b>								<b>35</b>

**5.1.5- Proje Bilgileri****Tablo 50 :  
Proje Bilgileri  
(2022 - 2024)**

		Bilimsel Araştırma Projeleri		Tübitak Projeleri		Diğer Projeler	
		Proje Sayısı	Proje Tutarı	Proje Sayısı	Proje Tutarı	Proje Sayısı	Proje Tutarı
Yıllar	2022	32	999.387,16	3	1.479.589,00	19	2.000,00
	2023	34	1.800.754,34	5	593.425,00	7	227.720,00
	2024	41	10.008.029,70	8	5.495.681,00	0	0,00

\* Proje verileri Strateji Geliştirme Daire Başkanlığı, Bilimsel Araştırma Projeleri Koordinatörlüğü ve bütün Akademik Birimlerden alınmıştır.

**5.1.6- Yatırımlar**

Üniversitemize 2024 Yılı Merkezi Yönetim Bütçe Kanunu ile yatırım harcamaları için **40.850.000,00 TL** başlangıç ödeneği verilmiştir. Yıl içinde yapılan **2.029.800,00 TL** eklenen tutar ve **6.114.600,00 TL** düşülen ödenek ile birlikte toplam **36.765.200,00 TL** olmuştur. Harcamanın yıl sonu ödeneğine oranı **%65,76**'dır. Yatırım ödeneklerinin kullanılmasında gerek bütçe tertibi gerekse proje ödeneği bazında ödenek üstü harcama yapılmamıştır.

**Tablo 51 : 2024 Yılı Sektör Bazında Yatırım Harcamaları Gerçekleşme Raporu**

	Sektör			Toplam
	Eğitim - Yüksek Öğretim	Beden Eğitimi ve Spor	İhtisaslaşma Projesi	
Proje Sayısı	<b>5</b>	<b>1</b>	<b>1</b>	<b>7</b>
Program Yılı Ödeneği	20.850.000,00	10.000.000,00	10.000.000,00	<b>40.850.000,00</b>
Eklenen	2.029.800,00	0,00	0,00	<b>2.029.800,00</b>
Düşülen	4.114.700,00	999.900,00	1.000.000,00	<b>6.114.600,00</b>
Toplam Serbest Ödenek	18.765.100,00	9.000.100,00	9.000.000,00	<b>36.765.200,00</b>
Harcama	8.253.820,85	6.924.049,23	9.000.000,00	<b>24.177.870,08</b>
Nakdi Gerçekleşme Oranı %	<b>43,98</b>	<b>76,93</b>	<b>100,00</b>	<b>65,76</b>
* e-bütçe sistemi üzerinden alınan veriler kullanılmıştır.				

**IV- KURUMSAL KABİLİYET VE KAPASİTENİN DEĞERLENDİRİLMESİ****A- ÜSTÜNLÜKLER**

- Üniversitemizin ‘madencilik’ alanında ‘Bölgesel Kalkınma Odaklı Misyon Farklılaşması ve İhtisaslaşma Programı’na dahil edilmesi
- Hizmet binalarındaki çalışma odaları ve dersliklerin çağdaş donanımına sahip olması
- Karar alma süreçlerinde iç ve dış paydaşlara yönelik iletişim kaynaklarının açık olması
- Uygulamalı eğitimi destekleyen laboratuvarlar ve atölyelerin bulunması
- Üniversitemizin akademik yükselme ve atamalar için boş kadro sayısının yeterli olması
- Akademik kariyerde yönlendirici ve motive edici yönetim anlayışı
- Bilimsel araştırma ve yayınların artırılması yönünde kararlılığın olması
- Öğretim elemanlarının ulusal ve uluslararası değişim ve gelişmelere açık olması ve yenilikleri izleme potansiyeline sahip olmaları
- İdari personelin yeni ve genç olmasının sonucu olarak iş dinamizminin yüksek olması
- Personelin eğitim, kurs ve kongre vb. etkinliklere katılımının teşvik edilmesi
- Etkili ve iletişime açık bir kurum kültürüne sahip olması
- Teknolojik kaynakların yeni ve bilişim hizmet kalitesinin yüksek olması
- Üst yönetimin stratejik yönetim anlayışını benimsemesi
- Üniversiteye hızlı ve zamanında ulaşım için personele yönelik servis imkânının olması
- Sosyal sorumluluk projelerine önem verilmesi
- Üniversitenin bulunduğu şehrin ve komşu şehirlerinin tarihî, kültürel ve doğal zenginliğinin cazibe oluşturması
- Gümüşhane ilinin huzurlu, güvenilir ve yaşanabilir bir şehir olması

**B- ZAYIFLIKLAR**

- Kurumsallaşmanın ve kurum kültürünün henüz oluşmamış olması
- Kurumsal aidiyet duygusunun yeterli düzeyde olmaması
- Mezun izleme çalışmalarının yetersiz olması
- İdari personelin tecrübe eksiğinin olması
- Üniversite personeline yönelik kamu konutlarının ve sosyal alanların sayısının yetersiz olması
- Teknoloji Transfer Ofisi Uygulama ve Araştırma Merkezinin yeni kurulması faaliyetlerinin yeterli düzeyde olmaması
- Ar-Ge çalışmaları için şehirde yeterli imkânların olmaması
- Yabancı dil eğitimi için laboratuvar sayısının yeterli olmaması
- Coğrafi konum itibari ile özel sektörün bazı kollarından (özellikle finans ve diğer üretici hizmetleri) uzak kalması.
- Staj yapan öğrencilerin kontrol güçlükleri, Şehir içerisinde yeterli staj imkanı bulunmaması ve mesleki stajların etkin yapılamayışı
- Üniversitemizin bünyesinde kurulan bazı bölümlere hâlihazırda ve gelecekte öğrenci kaydının yeterli düzeyde olmaması ve bu bölümlerin kapanma tehlikesiyle karşı karşıya kalması
- Devlet ve vakıf üniversitelerinin sayısının artmasıyla öğrenci ve öğretim elemanlarının tercihlerinin değişmesi
- Bölgedeki kurumsallaşmış üniversitelerle rekabet edebilme imkanlarının sınırlı olması

## **C- DEĞERLENDİRME**

Kuruluş evresini 2008-2012 yılları arasında yaşamış olan ve kurumsallaşma evresini 2012-2017 yılları arasında tamamlamış olan Gümüşhane Üniversitesi, 2018 yılından itibaren rekabet evresine girmiş bulunmaktadır. Stratejik Planın 3. ve 4. uygulama yıllarında küresel boyutta hayatın akışını olumsuz etkileyen Covid 19 pandemi ve sonrasında tüm dünyada yaşanan ekonomik kriz, 2023 yılında da ülkemizde 11 ili etkileyen 6 Şubat depremi ile yükseköğretimin uzaktan eğitime geçmesi sebebiyle bazı hedeflere ulaşmada sorunlar yaşanmıştır. 2024 yılında gerçekleştirilemeyen hedeflerin bir kısmının 17.05.2024 tarihli ve 32549 sayılı Resmi Gazete 'de yayımlanarak yürürlüğe giren Tasarruf Tedbirleri konulu 2024/7 sayılı Cumhurbaşkanlığı Genelgesi kamu kurumlarında uygulanması ile doğrudan alakalı olduğu, bazı hedeflerin ise döviz kurlarındaki artışlar nedeniyle yaşanan ekonomik kriz ile ilişkili olduğu değerlendirilmiştir. Rekabet evresi içerisinde yer alan Gümüşhane Üniversitesinin kurumsal gelişimini sağlıklı olarak sürdürebilmesi için güçlü ve gelişmeye açık yönleri aşağıda temel başlıkları ile özetlenmiştir.

Gümüşhane Üniversitesi 2024 yılı sonu itibariyle; 8 Fakülte, Lisansüstü Eğitim Enstitüsü, 1 Yüksekokul, 10 Meslek Yüksekokulu, 14 Uygulama ve Araştırma Merkezi, 16 Koordinatörlük ve 6 Bölüm ile toplam 7 yerleşkede eğitim öğretim vermektedir.

### **Kurumun güçlü yönleri**

#### **Kalite güvence sistemi**

- Kalite koordinatörlüğünün fiili olarak kurulmuş olması ve akreditasyon sürecine hazırlanması
- Gümüşhane Üniversitesinin değişimi istenilen yönde hızla gerçekleştirebilecek dinamik bir yapısının olması
  - Kurumun kendine özgü ve yenilikçi birçok uygulamasının bulunması
  - Gümüşhane Üniversitesinin Türkiye Cumhuriyeti Yükseköğretim Stratejisi, Kalkınma Planları, Orta Vadeli Programları ve Gümüşhane Üniversitesi Temel Politika ve Önceliklerini göz önünde bulundurarak stratejik amaç ve hedeflerini ortaya koyması

#### **Eğitim ve öğretim**

- Kurumun yükseköğretim ekosistemi içerisindeki rakiplerinden farklılaşabilmek için amaç, hedef ve önceliklerini temellendirdiği bir farklılaşma stratejisinin bulunması

- Kurumda eğitim-öğretim programlarının periyodik olarak güncellenmesi ile ilgili uygulamaların başlamış olması

- Dış paydaşlar ile iletişimin geliştirilmesi, dış paydaşların öneminin anlaşılmış olması
- Bazı birimlerde dış paydaşların katkılarını sistematik şekilde almaya yönelik uygulamaların başlamış olması

## **Araştırma ve geliştirme**

- Bazı birimlerde ödüllendirmeye yönelik uygulamaların başlamış olması
- Araştırma ve bilimsel yayın etkinliklerinin düzenli olarak desteklenmesi
- Gümüşhane Üniversitesi Kalkındırma Vakfının kurulması ile ilgili çalışmaların tamamlanmak üzere olması
- Üniversitemizin ‘madencilik’ alanında ‘Bölgesel Kalkınma Odaklı Misyon Farklılaşması ve İhtisaslaşma Programı’na dahil edilmesi

## **Toplumsal katkı**

- Toplumsal katkı etkinliklerinin çeşitliliğinin ve sayısının yüksek olması
- Kalite Komisyonu içerisinde toplumsal katkı alt biriminin kurulmuş olması

## **Yönetim sistemi**

- 2022 yılında üniversitemiz dış değerlendirme sürecinde geçmiş olup değerlendirme raporu henüz yayımlanmamıştır.
- 2019 yılında kurumun dış değerlendirme sürecinden geçerek geliştirilmesi gereken yönleri hakkında dış değerlendirme raporuna sahip olması
- Üniversitemiz her yıl kurum iç değerlendirme raporunu hazırlayarak başarısını artırmak için gerekli olan süreçleri tespit etmesi
- Kurumun uluslararasılaşma hedefleri yakalaması
- Kalite Komisyonuna yardımcı nitelikte olan Birim İç Kontrol ve Kalite Komisyonlarını varlığı
- Etkin bir bilgi güvenlik sisteminin bulunması, bilgilerin düzenli olarak yedeklenmesi
- İç paydaşlardan olan personel ve öğrenciler için ayrı ayrı memnuniyet anketleri düzenlenmesi



## **Kurumun gelişmeye açık yönleri**

### **Kalite güvence sistemi**

- Kalite El Kitabının hazırlanması
- Kalite Güvence Yönergesinin oluşturulması
- Birimlerde iş süreçlerinin başarılı ve sorunsuz bir şekilde ilerlemesini sağlayacak iş akış süreçlerini belirten kitabın olması

### **Eğitim ve öğretim**

- Ders programlarının güncellenmesine dış paydaşları üniversite çapında sistematik bir katılımının olmaması dolayısıyla program güncelleme çalışmalarında iç ve dış paydaşların sistematik katılımının artırılması
  - Kurum çapında kullanılabilir bir Öğrenme Yönetim Sisteminin tasarlanması
  - Akademik personelin öğrenci merkezli öğrenme yaklaşımı ve/veya aktif öğrenme konusunda yetkinliklerinin geliştirilmesine yönelik eğitimlerin bütün birimleri kapsayacak şekilde yapılandırılması
  - Eğitim ve öğretim faaliyetleri için bütün kurumu kapsayacak bir ödüllendirme sisteminin oluşturulması
  - Kurumun akademik birimlerinin akreditasyonuna ilişkin çalışmaların yapılması
  - Öğrenci merkezli öğrenme çabalarının sistematik hale getirilmesi

### **Araştırma ve geliştirme**

- Akademik ve idari personelin performans değerlendirilmesine ilişkin tüm kurumu kapsayan tanımlı süreçlerin oluşturulması
  - Araştırma ve geliştirme faaliyetlerine yönelik PUKÖ süreçlerinin geliştirilmesi
  - Araştırma ve geliştirme faaliyetlerinin ödüllendirilerek teşvik edilmesi için tüm kurumu kapsayıcı bir ödüllendirme sisteminin kurulması

### **Toplumsal katkı**

- Dış kaynaklı toplumsal katkı sağlayacak projelerin teşvik edilmesi
- Toplumsal katkı süreçlerinin yapılandırılmasına ilişkin PUKÖ süreçlerinin geliştirilmesi

## Yönetim sistemi

- Stratejik plandaki tüm performans göstergelerine ait verilerin dijital olarak izlendiği ve geçmiş göstergeler için oluşturulmuş bir veri tabanına sahip bir bilgi yönetim sisteminin oluşturulması
- Tedarikçiler tarafından yapılan işler ya da verilen hizmetler konusunda aksaklıklar olmaması için önlemlerin alınması, bu kapsamda, süreç katılımları ve değerlendirmelerine ilişkin iş birliklerinin oluşturulması
- Tedarikçilerin memnuniyeti konusunda anket çalışması yapılması

**V- ÖNERİ ve TEDBİRLER**

- ✓ Bilimsel açıdan ülkeye katkı sağlamak için TÜBİTAK ve Avrupa Birliği tarafından destelenen ulusal ve uluslararası proje sayıları arttırılmalı,
- ✓ Daha fazla sayıda panel, konferans, söyleşi, gezi ve benzeri etkinlikler düzenlenmeli,
- ✓ Üniversitemizin uluslararası standartlarda ve tercih edilebilir üniversiteler arasında yer alabilmesi için belirlenen hedefler doğrultusunda çalışmalar yapılmalı,
- ✓ Üniversitemizde ilgili mevzuat kapsamında görev yapmakta olan personele daha fazla hizmet içi eğitim verilmeli,
- ✓ Tüm çalışmalarımız üniversitemizin uluslararası standartlarda, tercih edilebilir üniversiteler arasında yer alabilmesi ve hedeflerimize ulaşabilmemiz doğrultusunda olmalıdır.
- ✓ Mezunlar ve diğer dış paydaşlarla iletişim ve koordinasyonun artırılması için çalışmaların hızlandırılmalı,
- ✓ Kariyer Geliştirme Uygulama ve Araştırma Merkezi üniversitemizin öğrencilerine ve mezunlarına, bilgi, beceri, yetenek ve istekleri doğrultusunda, üniversitemizin koşulları ölçüsünde kariyer planlama, geliştirme ve uygulama alanında danışmanlık çalışmalarına devam etmeli,
- ✓ Sürekli Eğitim Uygulama ve Araştırma Merkezi ile bulunduğu bölgenin farklı toplumsal kesimlerine hayat boyu öğrenme kapsamında toplumsal gelişim ve istihdam öncelikli bir yaklaşımla bireyin bilgi, beceri ve yetkinliklerini geliştirerek örgün eğitimin dışında hayatı boyunca katıldığı her türlü öğrenme etkinlikler planlamalı ve sertifikalı eğitimler düzenlemeli

**VI- EKLER**EK 1 :**İÇ KONTROL GÜVENCE BEYANI**

Üst yönetici olarak yetkim dahilinde ;

Bu raporda yer alan bilgilerin güvenilir, tam ve doğru olduğunu beyan ederim.

Bu raporda açıklanan faaliyetler için bütçe ile tahsis edilmiş kaynakların, planlanmış amaçlar doğrultusunda ve iyi mali yönetim ilkelerine uygun olarak kullanıldığını ve iç kontrol sisteminin işlemlerin yasallık ve düzenliliğine ilişkin yeterli güvenceyi sağladığını bildiririm.

Bu güvence, üst yönetici olarak sahip olduğum bilgi ve değerlendirmeler, iç kontroller, iç denetçi raporları ile Sayıştay raporları gibi bilgim dahilindeki hususlara dayanmaktadır.

Burada raporlanmayan, idarenin menfaatlerine zarar veren herhangi bir husus hakkında bilgim olmadığını beyan ederim. (Şubat 2025 - Gümüşhane)



**Prof. Dr. Halil İbrahim ZEYBEK**

**Rektör**

EK 2 :

**MALİ HİZMETLER BİRİM YÖNETİCİSİNİN BEYANI**

Mali hizmetler birim yöneticisi olarak yetkim dahilinde;

Bu idarede, faaliyetlerin mali yönetim ve kontrol mevzuatı ile diğer mevzuata uygun olarak yürütüldüğünü, kamu kaynaklarının etkili, ekonomik ve verimli bir şekilde kullanılmasını temin etmek üzere iç kontrol süreçlerinin işletildiğini, izlendiğini ve gerekli tedbirlerin alınması için düşünce ve önerilerimin zamanında üst yöneticiye raporlandığını beyan ederim.

İdaremizin 2024 yılı Faaliyet Raporunun “III/A- Mali Bilgiler” bölümünde yer alan bilgilerin güvenilir, tam ve doğru olduğunu teyit ederim. (Şubat 2025 - Gümüşhane)

  
Onur KAYA

Strateji Geliştirme Daire Başkanı

**Ek-3 Bilanço Bilgileri - Kesin Mizan Bilgileri - Faaliyet Sonuçları Tablosu**

(Ekler Yönetim Bilgi Sistemi'nde açıldığı zaman eklenecektir)

# BİLANÇO

Kamu İdaresi Kodu 490

Yıl:2024

Kamu İdaresi Adı GÜMÜŞHANE ÜNİVERSİTESİ

AKT F HESAPLAR				PAS F HESAPLAR					
	2022 YILI	2023 YILI	2024 YILI		2022 YILI	2023 YILI	2024 YILI		
1	DÖNEN VARLIKLAR	50.899.448,43	64.498.955,65	149.884.985,36	3	KISA VADELİ YABANCI KAYNAKLAR	3.620.539,26	10.699.774,09	15.436.995,27
10	HAZİR DEĞERLER	2.279.886,83	3.222.187,64	6.289.724,62	32	FAALİYET BORÇLARI	0,00	2.664.429,07	28.572,48
102	null	7.737,29	17.003,00	36.000,00	320	null	0,00	2.664.429,07	28.572,48
104	null	2.260.897,85	2.904.094,57	5.846.835,94	33	EMANET YABANCI KAYNAKLAR	259.384,88	437.746,19	1.741.845,07
109	null	11.251,69	301.090,07	406.888,68	330	null	119.551,90	127.825,29	373.126,69
12	FAALİYET ALACAKLARI	30.052.467,63	21.668.267,63	45.655.165,63	333	null	139.832,98	309.920,90	1.368.718,38
120	null	30.026.000,00	21.641.800,00	45.628.698,00	36	ÖDENECEK DİĞER YÜKÜMLÜLÜKLER	3.361.154,38	7.597.598,83	13.411.682,65
121	null	26.467,63	26.467,63	26.467,63	360	null	1.874.143,95	3.374.249,34	7.248.880,43
13	KURUM ALACAKLARI	6.475.692,36	13.629.458,59	52.477.403,23	361	null	1.378.010,45	3.834.023,55	5.696.631,09
135	null	6.475.692,36	13.629.458,59	52.477.403,23	362	null	108.999,98	389.325,94	466.171,13
14	DİĞER ALACAKLAR	267.848,98	297.212,66	310.871,75	37	BORÇ VE GİDER KARŞILIKLARI	0,00	0,00	243.000,00
140	null	267.848,98	297.212,66	310.871,75	372	null	0,00	0,00	243.000,00
15	STOKLAR	3.346.510,67	8.302.509,30	12.787.264,22	38	GELECEK AYLARA AİT GELİRLER VE GİDER TAHAKKUKLARI	0,00	0,00	11.895,07
150	null	3.346.510,67	8.302.509,30	12.787.264,22	380	null	0,00	0,00	11.895,07
16	ÖN ÖDEMELER	8.477.041,96	17.379.319,83	32.364.555,91	39	DİĞER KISA VADELİ YABANCI KAYNAKLAR	0,00	0,00	0,00
162	null	8.477.041,96	17.379.319,83	32.364.555,91	4	UZUN VADELİ YABANCI KAYNAKLAR	4.691.364,66	68.494.070,27	105.420.118,62
2	DURAN VARLIKLAR	820.887.599,34	17.249.481.179,42	22.019.527.999,39	43	DİĞER BORÇLAR	83.973,66	100.962,79	128.000,93
22	FAALİYET ALACAKLARI	635.994,11	649.937,39	667.181,17	430	null	83.973,66	100.962,79	128.000,93
226	null	635.994,11	649.937,39	667.181,17	47	BORÇ VE GİDER KARŞILIKLARI	4.520.032,25	68.317.231,76	105.118.884,97
24	MALİ DURAN VARLIKLAR	0,00	0,00	0,00	472	null	4.520.032,25	68.317.231,76	105.118.884,97
242	null	100.000,00	100.000,00	100.000,00	48	GELECEK YILLARA AİT GELİRLER VE GİDER TAHAKKUKLARI	87.358,75	75.875,72	173.232,72
247	null	-100.000,00	-100.000,00	-100.000,00	480	null	87.358,75	75.875,72	173.232,72
25	MADDİ DURAN VARLIKLAR	820.251.605,23	17.248.831.242,03	22.018.860.818,22	5	ÖZ KAYNAKLAR	863.475.143,85	17.234.786.290,71	22.048.555.870,86
250	null	501.360.667,53	15.279.150.700,17	19.557.312.896,23	50	NET DEĞER	776.547.589,57	770.541.123,99	868.105.898,01
251	null	25.927.685,43	212.078.818,26	280.254.813,57	500	null	776.547.589,57	770.541.123,99	868.105.898,01
252	null	321.404.516,22	2.012.192.575,98	2.575.939.245,52	51	DEĞER HAREKETLERİ	-17.700,00	-17.700,00	-17.700,00
253	null	13.076.597,78	14.574.016,56	17.904.382,72	519	null	-17.700,00	-17.700,00	-17.700,00
254	null	2.366.278,96	13.180.753,59	15.888.097,39	57	GEÇMİŞ YILLAR OLUMLU FAALİYET SONUÇLARI	653.935.003,59	16.148.480.070,97	17.629.860.166,31
255	null	34.895.511,36	54.958.670,36	61.778.866,88	570	null	653.935.003,59	16.148.480.070,97	17.629.860.166,31
257	null	-78.779.652,05	-337.304.292,89	-490.217.484,09	58	GEÇMİŞ YILLAR OLUMSUZ FAALİYET SONUÇLARI	-559.050.186,90	-731.780.336,61	-1.263.162.073,61
26	MADDİ OLMAYAN DURAN VARLIKLAR	0,00	0,00	0,00	580	null	-559.050.186,90	-731.780.336,61	-1.263.162.073,61

# BİLANÇO

Kamu İdaresi Kodu 490

Yıl:2024

Kamu İdaresi Adı GÜMÜŞHANE ÜNİVERSİTESİ

AKT F HESAPLAR				PAS F HESAPLAR			
	2022 YILI	2023 YILI	2024 YILI		2022 YILI	2023 YILI	2024 YILI
260 null	856.530,66	1.752.118,07	2.350.898,81	59 DÖNEM FAALİYET SONUÇLARI	-7.939.562,41	1.047.563.132,36	4.813.769.580,15
268 null	-856.530,66	-1.752.118,07	-2.350.898,81	590 null	0,00	1.047.563.132,36	4.813.769.580,15
29 DİĞER DURAN VARLIKLAR	0,00	0,00	0,00	591 null	-7.939.562,41	0,00	0,00
294 null	266.290,00	71.593,89	119.775,57				
299 null	-266.290,00	-71.593,89	-119.775,57				

**AKT F TOPLAMI 871.787.047,77 17.313.980.135,07 22.169.412.984,75**

**PAS F TOPLAMI 871.787.047,77 17.313.980.135,07 22.169.412.984,75**

Bilanço Dipnotları :	2022 YILI	2023 YILI	2024 YILI
910 null	3.009.788,00	4.440.538,00	5.697.213,00
911 null	3.009.788,00	4.440.538,00	5.697.213,00
920 null	3.847.779,29	2.376.663,25	47.685,61
921 null	3.847.779,29	2.376.663,25	47.685,61
948 null	1.957.381,40	1.188.191,07	2.526.483,53
949 null	1.957.381,40	1.188.191,07	2.526.483,53
962 null	1.371.048,07	742.820,05	7.001.625,50
963 null	1.371.048,07	742.820,05	7.001.625,50
993 null	1.012.836,17	1.789.915,77	1.738.934,49
998 null	3.358.166,86	3.358.166,86	3.358.166,86
999 null	4.371.003,03	5.148.082,63	5.097.101,35



## KESİN MİZAN

Kamu İdaresi Kodu 490

Yıl: 2024

Kamu İdaresi Adı GÜMÜŞHANE ÜNİVERSİTESİ

Hesap Kodu	Ekonomik Kod1	Ekonomik Kod2	Ekonomik Kod3	Ekonomik Kod4	HESAP ADI	BORÇ (TL)	ALACAK (TL)	BORÇ KALAN (TL)	ALACAK KALAN (TL)
102	00	00	00	00	<b>BANKA HESABI</b>	<b>4.490.807.814,05</b>	<b>4.490.771.814,05</b>	<b>36.000,00</b>	<b>0,00</b>
102	01	00	00	00	<b>Muhasebe Birimi Banka Hesabı</b>	<b>4.456.710.127,13</b>	<b>4.456.674.127,13</b>	<b>36.000,00</b>	<b>0,00</b>
102	08	00	00	00	<b>Özel Hesaplara İlişkin Gönderme Emirleri Hesabı</b>	<b>34.097.686,92</b>	<b>34.097.686,92</b>	<b>0,00</b>	<b>0,00</b>
102	08	01	00	00	Tübitak Özel Hesaplarına İlişkin Banka Hesabı	6.955.752,37	6.955.752,37	0,00	0,00
102	08	03	00	00	BAP Özel Hesaplarına İlişkin BBanka Hesabı	26.562.273,26	26.562.273,26	0,00	0,00
102	08	14	00	00	İşletmelerde Mesleki Eğitim Gören Öğrenci Ücretleri Özel Hs.	66.822,54	66.822,54	0,00	0,00
102	08	14	02	00	Diğer Muhasebe Birimleri Mesleki Eğitim Özel Hs.	66.822,54	66.822,54	0,00	0,00
102	08	19	00	00	TÜSEB Tarafından Desteklenen Projeler Özel Hesabı	512.838,75	512.838,75	0,00	0,00
103	00	00	00	00	<b>VERİLEN ÇEKLER VE GÖNDERME EMİRLERİ HESABI ( - )</b>	<b>1.186.047.988,38</b>	<b>1.186.047.988,38</b>	<b>0,00</b>	<b>0,00</b>
103	02	00	00	00	<b>Verilen Gönderme Emirleri Hesabı</b>	<b>1.175.996.897,47</b>	<b>1.175.996.897,47</b>	<b>0,00</b>	<b>0,00</b>
103	08	00	00	00	<b>Özel Hesaplara İlişkin Gönderme Emirleri Hesabı</b>	<b>10.051.090,91</b>	<b>10.051.090,91</b>	<b>0,00</b>	<b>0,00</b>
103	08	01	00	00	Tübitak Özel Hesaplarına İlişkin Gönderme Emirleri Hesabı	3.358.831,09	3.358.831,09	0,00	0,00
103	08	03	00	00	BAP Özel Hesaplarına İlişkin Gönderme Emirleri Hesabı	6.427.481,09	6.427.481,09	0,00	0,00
103	08	14	00	00	İşletmelerde Mesleki Eğitim Gören Öğrenci Ücretleri Özel Hs.	22.102,73	22.102,73	0,00	0,00
103	08	14	02	00	Diğer Muhasebe Birimleri Mesleki Eğitim Özel Hesabı	22.102,73	22.102,73	0,00	0,00
103	08	19	00	00	TÜSEB Tarafından Desteklenen Projelerine İlişkin Gönderme Emirleri Hesabı	242.676,00	242.676,00	0,00	0,00
104	00	00	00	00	<b>PROJE ÖZEL HESABI</b>	<b>8.155.214,39</b>	<b>2.308.378,45</b>	<b>5.846.835,94</b>	<b>0,00</b>
104	02	00	00	00	<b>AB ve Uluslararası Kuruluşlardan Proje Karşılığı Alınan Hibeler</b>	<b>8.155.214,39</b>	<b>2.308.378,45</b>	<b>5.846.835,94</b>	<b>0,00</b>
104	02	01	00	00	AB Hibeleri	8.155.214,39	2.308.378,45	5.846.835,94	0,00
106	00	00	00	00	<b>DÖVİZ GÖNDERME EMİRLERİ HESABI ( - )</b>	<b>2.101.985,35</b>	<b>2.101.985,35</b>	<b>0,00</b>	<b>0,00</b>
108	00	00	00	00	<b>DİĞER HAZIR DEĞERLER HESABI</b>	<b>18.673.939,39</b>	<b>18.673.939,39</b>	<b>0,00</b>	<b>0,00</b>
108	08	00	00	00	<b>Özel Hesaplara Aktarılmak Üzere Gönderilen Tutarlar</b>	<b>18.673.939,39</b>	<b>18.673.939,39</b>	<b>0,00</b>	<b>0,00</b>
109	00	00	00	00	<b>BANKA KREDİ KARTLARINDAN ALACAKLAR HESABI</b>	<b>9.398.620,90</b>	<b>8.991.732,22</b>	<b>406.888,68</b>	<b>0,00</b>
120	00	00	00	00	<b>GELİRLERDEN ALACAKLAR HESABI</b>	<b>1.167.993.698,00</b>	<b>1.122.365.000,00</b>	<b>45.628.698,00</b>	<b>0,00</b>
120	04	00	00	00	<b>Alınan Bağış ve Yardımlar ile Özel Gelirler</b>	<b>1.167.993.698,00</b>	<b>1.122.365.000,00</b>	<b>45.628.698,00</b>	<b>0,00</b>

# KESİN MİZAN

Kamu İdaresi Kodu 490

Yıl: 2024

Kamu İdaresi Adı GÜMÜŞHANE ÜNİVERSİTESİ

Hesap Kodu	Ekonomik Kod1	Ekonomik Kod2	Ekonomik Kod3	Ekonomik Kod4	HESAP ADI	BORÇ (TL)	ALACAK (TL)	BORÇ KALAN (TL)	ALACAK KALAN (TL)
120	04	02	00	00	Merkezi Yönetim Bütçesine Dahil İdarelerden Alınan Bağış ve Yardımlar	1.167.993.698,00	1.122.365.000,00	45.628.698,00	0,00
120	04	02	01	00	Cari	1.125.119.498,00	1.122.365.000,00	2.754.498,00	0,00
120	04	02	01	01	Hazine yardımı	1.125.119.498,00	1.122.365.000,00	2.754.498,00	0,00
120	04	02	02	00	Sermaye	42.874.200,00	0,00	42.874.200,00	0,00
120	04	02	02	01	Hazine yardımı	42.874.200,00	0,00	42.874.200,00	0,00
<b>121</b>	<b>00</b>	<b>00</b>	<b>00</b>	<b>00</b>	<b>GELİRLERDEN TAKİPLİ ALACAKLAR HESABI</b>	<b>26.467,63</b>	<b>0,00</b>	<b>26.467,63</b>	<b>0,00</b>
<b>121</b>	<b>03</b>	<b>00</b>	<b>00</b>	<b>00</b>	<b>Teşebbüs ve Mülkiyet Gelirleri</b>	<b>26.467,63</b>	<b>0,00</b>	<b>26.467,63</b>	<b>0,00</b>
121	03	06	00	00	Kira Gelirleri	26.467,63	0,00	26.467,63	0,00
121	03	06	01	00	Taşınmaz Kiraları	26.467,63	0,00	26.467,63	0,00
121	03	06	01	03	Sosyal Tesis Kira Gelirleri	26.467,63	0,00	26.467,63	0,00
<b>135</b>	<b>00</b>	<b>00</b>	<b>00</b>	<b>00</b>	<b>TEK HAZİNE KURUMLAR HESABINDAN ALACAKLAR HESABI</b>	<b>2.834.539.400,60</b>	<b>2.782.061.997,37</b>	<b>52.477.403,23</b>	<b>0,00</b>
<b>135</b>	<b>01</b>	<b>00</b>	<b>00</b>	<b>00</b>	<b>Tek Hazine Kurumlar Ödeme Hesabı</b>	<b>1.349.587.237,06</b>	<b>1.349.587.237,06</b>	<b>0,00</b>	<b>0,00</b>
135	01	01	00	00	Türk Lirası Cinsinden Alacaklar	1.349.587.237,06	1.349.587.237,06	0,00	0,00
<b>135</b>	<b>02</b>	<b>00</b>	<b>00</b>	<b>00</b>	<b>Tek Hazine Kurumlar Tahsilat Hesabı</b>	<b>1.451.142.693,81</b>	<b>1.413.830.241,42</b>	<b>37.312.452,39</b>	<b>0,00</b>
135	02	01	00	00	Türk Lirası Cinsinden Alacaklar	1.451.142.693,81	1.413.830.241,42	37.312.452,39	0,00
<b>135</b>	<b>03</b>	<b>00</b>	<b>00</b>	<b>00</b>	<b>Tek Hazine Kurumlar Ödeme Özel Hesabı</b>	<b>9.324.274,74</b>	<b>9.324.274,74</b>	<b>0,00</b>	<b>0,00</b>
135	03	01	00	00	Türk Lirası Cinsinden Alacaklar	9.324.274,74	9.324.274,74	0,00	0,00
<b>135</b>	<b>04</b>	<b>00</b>	<b>00</b>	<b>00</b>	<b>Tek Hazine Kurumlar Tahsilat Özel Hesabı</b>	<b>24.485.194,99</b>	<b>9.320.244,15</b>	<b>15.164.950,84</b>	<b>0,00</b>
135	04	01	00	00	Türk Lirası Cinsinden Alacaklar	24.485.194,99	9.320.244,15	15.164.950,84	0,00
<b>140</b>	<b>00</b>	<b>00</b>	<b>00</b>	<b>00</b>	<b>KİŞİLERDEN ALACAKLAR HESABI</b>	<b>1.358.732,24</b>	<b>1.047.860,49</b>	<b>310.871,75</b>	<b>0,00</b>
<b>140</b>	<b>01</b>	<b>00</b>	<b>00</b>	<b>00</b>	<b>Tahsilinde Bütçeye Gelir Kaydedilecek Olan Alacaklar</b>	<b>1.348.732,24</b>	<b>1.037.860,49</b>	<b>310.871,75</b>	<b>0,00</b>
140	01	01	00	00	Alacağın Aslı	1.348.625,13	1.037.860,49	310.764,64	0,00
140	01	02	00	00	Alacağın Faizi	107,11	0,00	107,11	0,00
<b>140</b>	<b>02</b>	<b>00</b>	<b>00</b>	<b>00</b>	<b>Diğer Alacaklar</b>	<b>10.000,00</b>	<b>10.000,00</b>	<b>0,00</b>	<b>0,00</b>
140	02	01	00	00	Alacağın Aslı	10.000,00	10.000,00	0,00	0,00

## KESİN MİZAN

Kamu İdaresi Kodu 490

Yıl: 2024

Kamu İdaresi Adı GÜMÜŞHANE ÜNİVERSİTESİ

Hesap Kodu	Ekonomik Kod1	Ekonomik Kod2	Ekonomik Kod3	Ekonomik Kod4	HESAP ADI	BORÇ (TL)	ALACAK (TL)	BORÇ KALAN (TL)	ALACAK KALAN (TL)
150	00	00	00	00	<b>İLK MADDE VE MALZEME HESABI</b>	<b>21.830.308,56</b>	<b>9.043.044,34</b>	<b>12.787.264,22</b>	<b>0,00</b>
150	01	00	00	00	<b>Kırtasiye Malzemeleri</b>	<b>4.702.518,49</b>	<b>1.811.912,97</b>	<b>2.890.605,52</b>	<b>0,00</b>
150	01	01	00	00	Yazı Araçları	117.998,63	22.863,43	95.135,20	0,00
150	01	02	00	00	Yazım, Çizim ve Ölçüm Araç ve Malzemeleri	23.943,32	319,70	23.623,62	0,00
150	01	03	00	00	Kağıt Ürünler	2.322.725,31	1.233.500,24	1.089.225,07	0,00
150	01	04	00	00	Yazıcı, Faksimile Cihazı, Fotokopi ve Baskı Makinesi Malzemeleri	913.589,95	453.298,06	460.291,89	0,00
150	01	05	00	00	Kağıt Tutturucuları, Tutkallar ve Bantlar	67.233,56	32.055,68	35.177,88	0,00
150	01	06	00	00	Yazı Düzelticiler	12.796,32	2.754,12	10.042,20	0,00
150	01	07	00	00	Küçük Kırtasiye Gereç ve Malzemeleri	65.617,21	26.929,71	38.687,50	0,00
150	01	08	00	00	Bilişim Malzemeleri	1.178.614,19	40.192,03	1.138.422,16	0,00
150	02	00	00	00	<b>Beslenme/Gıda Amaçlı ve Mutfakta Kullanılan Tüketim Malzemeleri</b>	<b>110.141,63</b>	<b>92.625,12</b>	<b>17.516,51</b>	<b>0,00</b>
150	02	01	00	00	Tek Kullanımlık Mutfak Eşyaları	13.767,50	3.211,25	10.556,25	0,00
150	02	02	00	00	Servis ve Saklama Kapları	3.528,00	3.528,00	0,00	0,00
150	02	03	00	00	Sofra Takımı ve Çatal Bıçak Takımı	60.792,00	60.792,00	0,00	0,00
150	02	04	00	00	İçecek Servis Takımları	151,04	0,00	151,04	0,00
150	02	05	00	00	Mutfak Araç ve Gereçleri	31.903,09	25.093,87	6.809,22	0,00
150	03	00	00	00	<b>Tıbbi ve Laboratuvar Sarf Malzemeleri</b>	<b>1.323.039,99</b>	<b>190.483,00</b>	<b>1.132.556,99</b>	<b>0,00</b>
150	03	01	00	00	İlaçlar ve Farmakolojik Ürünler	6.101,81	200,00	5.901,81	0,00
150	03	02	00	00	Biyokimyasallar ve Gaz Maddeleri İçeren Kimyasallar	301.966,18	227,70	301.738,48	0,00
150	03	03	00	00	Medikal Malzemeler	362.364,97	58.594,15	303.770,82	0,00
150	03	04	00	00	Laboratuvar Malzemeleri	652.607,03	131.461,15	521.145,88	0,00
150	04	00	00	00	<b>Yakıtlar, Yakıt Katkıları ve Katkı Yağlar</b>	<b>2.388.155,54</b>	<b>1.926.526,94</b>	<b>461.628,60</b>	<b>0,00</b>
150	04	01	00	00	Katı Yakıtlar	2.330.124,00	1.885.176,00	444.948,00	0,00
150	04	02	00	00	Sıvı Yakıtlar	7.632,24	7.632,24	0,00	0,00
150	04	03	00	00	Gaz Yakıtlar	6.240,00	6.240,00	0,00	0,00

## KESİN MİZAN

Kamu İdaresi Kodu 490

Yıl: 2024

Kamu İdaresi Adı GÜMÜŞHANE ÜNİVERSİTESİ

Hesap Kodu	Ekonomik Kod1	Ekonomik Kod2	Ekonomik Kod3	Ekonomik Kod4	HESAP ADI	BORÇ (TL)	ALACAK (TL)	BORÇ KALAN (TL)	ALACAK KALAN (TL)
150	04	04	00	00	Yağlar ve Katkı Yağlar	40.529,30	23.848,70	16.680,60	0,00
150	04	05	00	00	Kimyevi Maddeler	3.630,00	3.630,00	0,00	0,00
<b>150</b>	<b>05</b>	<b>00</b>	<b>00</b>	<b>00</b>	<b>Temizleme Ekipmanları</b>	<b>2.538.708,40</b>	<b>788.500,07</b>	<b>1.750.208,33</b>	<b>0,00</b>
150	05	01	00	00	Temizlik Malzemeleri	1.498.380,95	517.800,01	980.580,94	0,00
150	05	02	00	00	Temizlik Araç ve Gereçleri	580.725,21	128.041,25	452.683,96	0,00
150	05	03	00	00	Temizleme ve Dezenfeksiyon Solüsyonları	459.602,24	142.658,81	316.943,43	0,00
<b>150</b>	<b>06</b>	<b>00</b>	<b>00</b>	<b>00</b>	<b>Giyecek, Mefruşat ve Tuhafiye Malzemeleri</b>	<b>1.150.685,33</b>	<b>758.460,58</b>	<b>392.224,75</b>	<b>0,00</b>
150	06	01	00	00	Giyeceler	889.940,13	662.445,94	227.494,19	0,00
150	06	02	00	00	Mefruşat Ürünleri	260.745,20	96.014,64	164.730,56	0,00
<b>150</b>	<b>07</b>	<b>00</b>	<b>00</b>	<b>00</b>	<b>Yiyecek Grubu</b>	<b>1.323.954,98</b>	<b>1.128.873,48</b>	<b>195.081,50</b>	<b>0,00</b>
150	07	01	00	00	Bakliyat	67.392,25	56.635,75	10.756,50	0,00
150	07	02	00	00	Yemeklik Yağlar	107.550,00	91.390,00	16.160,00	0,00
150	07	03	00	00	Sebze, Meyve, Yemiş ve Çekirdekler	207.873,15	169.392,15	38.481,00	0,00
150	07	04	00	00	Un ve Unlu Gıdalar	44.364,25	38.051,75	6.312,50	0,00
150	07	05	00	00	Baharat ve Çeşniler ile Çikolata ve Tatlandırıcılar	35.245,33	31.154,83	4.090,50	0,00
150	07	06	00	00	Günlük Tüketilmesi Gereken Ürünler	203.767,50	177.002,50	26.765,00	0,00
150	07	07	00	00	Etler ve Et Ürünleri	657.762,50	565.246,50	92.516,00	0,00
<b>150</b>	<b>08</b>	<b>00</b>	<b>00</b>	<b>00</b>	<b>İçecek</b>	<b>72.428,00</b>	<b>60.420,00</b>	<b>12.008,00</b>	<b>0,00</b>
150	08	01	00	00	Alkolsüz İçecekler	72.428,00	60.420,00	12.008,00	0,00
<b>150</b>	<b>10</b>	<b>00</b>	<b>00</b>	<b>00</b>	<b>Zirai Maddeler</b>	<b>1.903,20</b>	<b>132,00</b>	<b>1.771,20</b>	<b>0,00</b>
150	10	04	00	00	Hayvan Yetiştiriciliğinde Kullanılan Maddeler	583,20	0,00	583,20	0,00
150	10	05	00	00	Çiçekler	1.320,00	132,00	1.188,00	0,00
<b>150</b>	<b>11</b>	<b>00</b>	<b>00</b>	<b>00</b>	<b>Yem</b>	<b>20.562,00</b>	<b>20.562,00</b>	<b>0,00</b>	<b>0,00</b>
150	11	04	00	00	Köpek ve Kedi Yemleri	20.562,00	20.562,00	0,00	0,00
<b>150</b>	<b>12</b>	<b>00</b>	<b>00</b>	<b>00</b>	<b>Bakım Onarım ve Üretim Malzemeleri</b>	<b>3.255.583,17</b>	<b>856.086,93</b>	<b>2.399.496,24</b>	<b>0,00</b>

## KESİN MİZAN

Kamu İdaresi Kodu 490

Yıl: 2024

Kamu İdaresi Adı GÜMÜŞHANE ÜNİVERSİTESİ

Hesap Kodu	Ekonomik Kod1	Ekonomik Kod2	Ekonomik Kod3	Ekonomik Kod4	HESAP ADI	BORÇ (TL)	ALACAK (TL)	BORÇ KALAN (TL)	ALACAK KALAN (TL)
150	12	01	00	00	Küçük El Aletleri ve Gereçleri	105.375,10	26.377,43	78.997,67	0,00
150	12	02	00	00	Tutturucular	83.229,96	9.961,43	73.268,53	0,00
150	12	03	00	00	Kaplayıcılar	548.672,87	24.615,20	524.057,67	0,00
150	12	04	00	00	Elektrik-Elektronik ve Aydınlatma Malzemeleri	1.222.350,71	436.737,53	785.613,18	0,00
150	12	05	00	00	Ağaç Ürünleri	16.700,00	1.652,00	15.048,00	0,00
150	12	06	00	00	Metal Ürünler	1.094.393,20	279.007,20	815.386,00	0,00
150	12	07	00	00	Cam Ürünler	50.714,01	50.124,01	590,00	0,00
150	12	08	00	00	Plastik Ürünler	77.101,84	14.486,65	62.615,19	0,00
150	12	09	00	00	Karayolları Yapım ve Trafik Malzemeleri	55.546,48	11.626,48	43.920,00	0,00
150	12	10	00	00	Kaynak Malzemeleri	1.440,00	1.440,00	0,00	0,00
150	12	11	00	00	Su Yapıları Yapım Malzemeleri	59,00	59,00	0,00	0,00
<b>150</b>	<b>13</b>	<b>00</b>	<b>00</b>	<b>00</b>	<b>Yedek Parçalar</b>	<b>2.151.686,92</b>	<b>350.946,67</b>	<b>1.800.740,25</b>	<b>0,00</b>
150	13	01	00	00	Makineler ve Aletler Grubu Yedek Parçaları	94.524,80	7.776,00	86.748,80	0,00
150	13	02	00	00	Cihazlar ve Aletler Grubu Yedek Parçaları	1.171.689,00	41.380,30	1.130.308,70	0,00
150	13	04	00	00	Büro Makineleri Grubu Yedek Parçaları	427.474,54	108.821,01	318.653,53	0,00
150	13	05	00	00	Su ve Sıhhi Tesisatı Yedek Parçaları	283.600,16	57.077,16	226.523,00	0,00
150	13	99	00	00	Diğer Yedek Parçalar	174.398,42	135.892,20	38.506,22	0,00
<b>150</b>	<b>14</b>	<b>00</b>	<b>00</b>	<b>00</b>	<b>Nakil Vasıtaları Lastikleri</b>	<b>43.800,00</b>	<b>0,00</b>	<b>43.800,00</b>	<b>0,00</b>
150	14	02	00	00	Minibüs, Kamyonet Lastikleri	43.800,00	0,00	43.800,00	0,00
<b>150</b>	<b>15</b>	<b>00</b>	<b>00</b>	<b>00</b>	<b>Değişim, Bağış ve Satış Amaçlı Yayınlar</b>	<b>34.735,05</b>	<b>0,00</b>	<b>34.735,05</b>	<b>0,00</b>
150	15	01	00	00	Basılı Yayınlar	34.735,05	0,00	34.735,05	0,00
<b>150</b>	<b>16</b>	<b>00</b>	<b>00</b>	<b>00</b>	<b>Spor Malzemeleri Grubu</b>	<b>921.566,26</b>	<b>19.001,08</b>	<b>902.565,18</b>	<b>0,00</b>
150	16	01	00	00	Doğa Sporlarında Kullanılan Spor Malzemeleri	220.888,80	9.990,00	210.898,80	0,00
150	16	02	00	00	Salon Sporlarında Kullanılan Spor Malzemeleri	234.500,34	3.132,06	231.368,28	0,00
150	16	03	00	00	Saha Sporlarında Kullanılan Spor Malzemeleri	194.265,22	1.568,67	192.696,55	0,00

## KESİN MİZAN

Kamu İdaresi Kodu 490

Yıl: 2024

Kamu İdaresi Adı GÜMÜŞHANE ÜNİVERSİTESİ

Hesap Kodu	Ekonomik Kod1	Ekonomik Kod2	Ekonomik Kod3	Ekonomik Kod4	HESAP ADI	BORÇ (TL)	ALACAK (TL)	BORÇ KALAN (TL)	ALACAK KALAN (TL)
150	16	99	00	00	Diğer Spor Malzemeleri	271.911,90	4.310,35	267.601,55	0,00
<b>150</b>	<b>17</b>	<b>00</b>	<b>00</b>	<b>00</b>	<b>Basınçlı Ekipmanlar</b>	<b>3.162,12</b>	<b>0,00</b>	<b>3.162,12</b>	<b>0,00</b>
150	17	01	00	00	Pompalar	3.162,12	0,00	3.162,12	0,00
<b>150</b>	<b>99</b>	<b>00</b>	<b>00</b>	<b>00</b>	<b>Diğer Tüketim Amaçlı Malzemeler</b>	<b>1.787.677,48</b>	<b>1.038.513,50</b>	<b>749.163,98</b>	<b>0,00</b>
150	99	01	00	00	Hediye Amaçlı Alınan Taşınır	44.520,00	120,00	44.400,00	0,00
150	99	02	00	00	Ödül Amaçlı Alınan Taşınır	61.242,00	61.242,00	0,00	0,00
150	99	03	00	00	Güvenlik, Korunma ve Gösteri Amaçlı Tüketim Malzemeleri	167.393,62	97.079,78	70.313,84	0,00
150	99	04	00	00	Eğitim ve Öğretim Amaçlı Kullanılan Madde ve Malzemeler	52.821,64	7.290,00	45.531,64	0,00
150	99	05	00	00	Sahne Dekor, Kostüm ve Aksesuarları	26.740,52	592,07	26.148,45	0,00
150	99	11	00	00	Proje Özel Hesaplarından Satın Alınan Tüketim Malzemeleri	1.434.959,70	872.189,65	562.770,05	0,00
<b>160</b>	<b>00</b>	<b>00</b>	<b>00</b>	<b>00</b>	<b>İŞ AVANS VE KREDİLERİ HESABI</b>	<b>3.844.625,14</b>	<b>3.844.625,14</b>	<b>0,00</b>	<b>0,00</b>
<b>160</b>	<b>01</b>	<b>00</b>	<b>00</b>	<b>00</b>	<b>Mutemet Avansları</b>	<b>166.365,12</b>	<b>166.365,12</b>	<b>0,00</b>	<b>0,00</b>
160	01	03	00	00	Mal ve Hizmet Alım Giderleri Avansı	164.595,62	164.595,62	0,00	0,00
160	01	03	04	00	Görev Giderleri Avansı	152.914,38	152.914,38	0,00	0,00
160	01	03	05	00	Hizmet Alımları Avansı	4.000,00	4.000,00	0,00	0,00
160	01	03	07	00	Menkul Mal, Gayri Maddi Hak Alım, Bakım ve Onarım Giderleri Avansı	7.681,24	7.681,24	0,00	0,00
160	01	06	00	00	Sermaye Giderleri Avansı	1.769,50	1.769,50	0,00	0,00
160	01	06	03	00	Gayrimaddi Hak Alımları Avansı	1.769,50	1.769,50	0,00	0,00
<b>160</b>	<b>02</b>	<b>00</b>	<b>00</b>	<b>00</b>	<b>Krediler</b>	<b>3.678.260,02</b>	<b>3.678.260,02</b>	<b>0,00</b>	<b>0,00</b>
160	02	03	00	00	Mal ve Hizmet Alım Giderleri Kredisi	465.371,93	465.371,93	0,00	0,00
160	02	03	02	00	Tüketime Yönelik Mal ve Malzeme Alımları Kredisi	294.315,29	294.315,29	0,00	0,00
160	02	03	05	00	Hizmet Alımları Kredisi	50.800,00	50.800,00	0,00	0,00
160	02	03	07	00	Menkul Mal, Gayri Maddi Hak Alım, Bakım ve Onarım Giderleri Kredisi	120.256,64	120.256,64	0,00	0,00
160	02	06	00	00	Sermaye Giderleri Kredisi	3.212.888,09	3.212.888,09	0,00	0,00
160	02	06	01	00	Mamul Mal Alımları Kredisi	3.029.368,37	3.029.368,37	0,00	0,00

## KESİN MİZAN

Kamu İdaresi Kodu 490

Yıl: 2024

Kamu İdaresi Adı GÜMÜŞHANE ÜNİVERSİTESİ

Hesap Kodu	Ekonomik Kod1	Ekonomik Kod2	Ekonomik Kod3	Ekonomik Kod4	HESAP ADI	BORÇ (TL)	ALACAK (TL)	BORÇ KALAN (TL)	ALACAK KALAN (TL)
160	02	06	06	00	Menkul Malların Büyük Onarım Giderleri Kredisi	183.519,72	183.519,72	0,00	0,00
<b>161</b>	<b>00</b>	<b>00</b>	<b>00</b>	<b>00</b>	<b>PERSONEL AVANSLARI HESABI</b>	<b>255.821,54</b>	<b>255.821,54</b>	<b>0,00</b>	<b>0,00</b>
<b>161</b>	<b>11</b>	<b>00</b>	<b>00</b>	<b>00</b>	<b>Yurtiçi Geçici Görev Yolluğu Avansları</b>	<b>144.999,50</b>	<b>144.999,50</b>	<b>0,00</b>	<b>0,00</b>
161	11	03	00	00	Yurtiçi Geçici Görev Yolluğu Avansları	144.999,50	144.999,50	0,00	0,00
161	11	03	03	00	Yurtiçi Geçici Görev Yolluğu Avansları	144.999,50	144.999,50	0,00	0,00
<b>161</b>	<b>12</b>	<b>00</b>	<b>00</b>	<b>00</b>	<b>Yurtdışı Geçici Görev Yolluğu Avansları</b>	<b>110.822,04</b>	<b>110.822,04</b>	<b>0,00</b>	<b>0,00</b>
161	12	03	00	00	Yurtdışı Geçici Görev Yolluğu Avansları	110.822,04	110.822,04	0,00	0,00
161	12	03	03	00	Yurtdışı Geçici Görev Yolluğu Avansları	110.822,04	110.822,04	0,00	0,00
<b>162</b>	<b>00</b>	<b>00</b>	<b>00</b>	<b>00</b>	<b>BÜTÇE DIŞI AVANS VE KREDİLER HESABI</b>	<b>51.480.656,18</b>	<b>19.116.100,27</b>	<b>32.364.555,91</b>	<b>0,00</b>
<b>162</b>	<b>05</b>	<b>00</b>	<b>00</b>	<b>00</b>	<b>Gelecek Yıl Bütçesine Mahsuben Verilen Maaş ve Ücret Avansları</b>	<b>49.417.891,94</b>	<b>17.356.850,43</b>	<b>32.061.041,51</b>	<b>0,00</b>
162	05	01	00	00	Maaş Avansları	48.378.170,07	16.973.817,22	31.404.352,85	0,00
162	05	02	00	00	Ücret Avansları	1.039.721,87	383.033,21	656.688,66	0,00
<b>162</b>	<b>08</b>	<b>00</b>	<b>00</b>	<b>00</b>	<b>AB ve Uluslararası Kuruluşlardan Proje Karşılığı Alınan Hibelerden Verilen Avanslar</b>	<b>79.327,00</b>	<b>79.327,00</b>	<b>0,00</b>	<b>0,00</b>
162	08	01	00	00	AB Hibelerinden Verilen Avanslar	79.327,00	79.327,00	0,00	0,00
<b>162</b>	<b>99</b>	<b>00</b>	<b>00</b>	<b>00</b>	<b>Diğer Bütçe Dışı Avanslar</b>	<b>1.983.437,24</b>	<b>1.679.922,84</b>	<b>303.514,40</b>	<b>0,00</b>
162	99	02	00	00	TÜBİTAK Kaynaklarından Verilen Avanslar	6.520,00	6.520,00	0,00	0,00
162	99	99	00	00	Diğer Bütçe Dışı Avanslar	1.976.917,24	1.673.402,84	303.514,40	0,00
<b>226</b>	<b>00</b>	<b>00</b>	<b>00</b>	<b>00</b>	<b>VERİLEN DEPOZİTO VE TEMİNATLAR HESABI</b>	<b>1.014.102,73</b>	<b>346.921,56</b>	<b>667.181,17</b>	<b>0,00</b>
<b>226</b>	<b>01</b>	<b>00</b>	<b>00</b>	<b>00</b>	<b>Verilen Depozitolar</b>	<b>812.478,35</b>	<b>346.921,56</b>	<b>465.556,79</b>	<b>0,00</b>
226	01	01	00	00	TL Olarak Verilen Depozitolar	812.478,35	346.921,56	465.556,79	0,00
226	01	01	01	00	Abonelikler İçin Verilen Depozitolar (TL)	773.746,71	346.921,56	426.825,15	0,00
226	01	01	99	00	TL Olarak Verilen Diğer Depozitolar	38.731,64	0,00	38.731,64	0,00
<b>226</b>	<b>99</b>	<b>00</b>	<b>00</b>	<b>00</b>	<b>2017 Yılı ve Öncesine Ait Verilen Depozito ve Teminatlar</b>	<b>201.624,38</b>	<b>0,00</b>	<b>201.624,38</b>	<b>0,00</b>
<b>242</b>	<b>00</b>	<b>00</b>	<b>00</b>	<b>00</b>	<b>DÖNER SERMAYELİ KURULUŞLARA YATIRILAN SERMAYELER HESABI</b>	<b>100.000,00</b>	<b>0,00</b>	<b>100.000,00</b>	<b>0,00</b>
<b>242</b>	<b>02</b>	<b>00</b>	<b>00</b>	<b>00</b>	<b>Özel Bütçe Kapsamındaki İdarelere Bağlı Döner Sermaye İşletmeleri</b>	<b>100.000,00</b>	<b>0,00</b>	<b>100.000,00</b>	<b>0,00</b>

## KESİN MİZAN

Kamu İdaresi Kodu 490

Yıl: 2024

Kamu İdaresi Adı GÜMÜŞHANE ÜNİVERSİTESİ

Hesap Kodu	Ekonomik Kod1	Ekonomik Kod2	Ekonomik Kod3	Ekonomik Kod4	HESAP ADI	BORÇ (TL)	ALACAK (TL)	BORÇ KALAN (TL)	ALACAK KALAN (TL)
242	02	01	00	00	Üniversiteler	100.000,00	0,00	100.000,00	0,00
242	02	01	87	00	Gümüşhane Üniversitesi Döner Sermaye İşletmesi	100.000,00	0,00	100.000,00	0,00
<b>247</b>	<b>00</b>	<b>00</b>	<b>00</b>	<b>00</b>	<b>SERMAYE TAAHHÜTLERİ HESABI (-)</b>	<b>0,00</b>	<b>100.000,00</b>	<b>0,00</b>	<b>100.000,00</b>
<b>247</b>	<b>02</b>	<b>00</b>	<b>00</b>	<b>00</b>	<b>Mal ve Hizmet Üreten Kuruluşlar Sermaye Taahhütleri</b>	<b>0,00</b>	<b>100.000,00</b>	<b>0,00</b>	<b>100.000,00</b>
247	02	99	00	00	Diğerleri	0,00	100.000,00	0,00	100.000,00
<b>250</b>	<b>00</b>	<b>00</b>	<b>00</b>	<b>00</b>	<b>ARAZİ VE ARSALAR HESABI</b>	<b>19.557.312.896,23</b>	<b>0,00</b>	<b>19.557.312.896,23</b>	<b>0,00</b>
<b>250</b>	<b>01</b>	<b>00</b>	<b>00</b>	<b>00</b>	<b>Kamu İdaresinin Mülkiyetinde Olanlar</b>	<b>1.704.527.449,77</b>	<b>0,00</b>	<b>1.704.527.449,77</b>	<b>0,00</b>
250	01	01	00	00	Araziler	193.043.556,71	0,00	193.043.556,71	0,00
250	01	01	01	00	Tarla	193.043.556,71	0,00	193.043.556,71	0,00
250	01	02	00	00	Arsalar	1.511.483.893,06	0,00	1.511.483.893,06	0,00
<b>250</b>	<b>03</b>	<b>00</b>	<b>00</b>	<b>00</b>	<b>Tahsisli Kullanılan Taşınmazlar</b>	<b>17.852.785.446,46</b>	<b>0,00</b>	<b>17.852.785.446,46</b>	<b>0,00</b>
250	03	01	00	00	Araziler	501.656.916,87	0,00	501.656.916,87	0,00
250	03	01	01	00	Tarla	501.545.093,02	0,00	501.545.093,02	0,00
250	03	01	02	00	Bağ Bahçe	111.823,85	0,00	111.823,85	0,00
250	03	02	00	00	Arsalar	17.351.128.529,59	0,00	17.351.128.529,59	0,00
<b>251</b>	<b>00</b>	<b>00</b>	<b>00</b>	<b>00</b>	<b>YERALTI VE YERÜSTÜ DÜZENLERİ HESABI</b>	<b>280.254.813,57</b>	<b>0,00</b>	<b>280.254.813,57</b>	<b>0,00</b>
<b>251</b>	<b>01</b>	<b>00</b>	<b>00</b>	<b>00</b>	<b>Kamu İdaresinin Mülkiyetinde Olanlar</b>	<b>280.254.813,57</b>	<b>0,00</b>	<b>280.254.813,57</b>	<b>0,00</b>
251	01	07	00	00	Yollar	6.301,20	0,00	6.301,20	0,00
251	01	20	00	00	Genel Hizmet Alanları	23.929.899,99	0,00	23.929.899,99	0,00
251	01	20	02	00	Parklar ve Yeşil Alanlar	23.929.899,99	0,00	23.929.899,99	0,00
251	01	99	00	00	Diğer Yeraltı ve Yerüstü Düzenleri	256.318.612,38	0,00	256.318.612,38	0,00
<b>252</b>	<b>00</b>	<b>00</b>	<b>00</b>	<b>00</b>	<b>BİNALAR HESABI</b>	<b>2.582.810.878,75</b>	<b>6.871.633,23</b>	<b>2.575.939.245,52</b>	<b>0,00</b>
<b>252</b>	<b>01</b>	<b>00</b>	<b>00</b>	<b>00</b>	<b>Kamu İdaresinin Mülkiyetinde Olanlar</b>	<b>1.307.350.463,22</b>	<b>6.871.633,23</b>	<b>1.300.478.829,99</b>	<b>0,00</b>
252	01	01	00	00	Beton, Kagir, Demir ve Çelik Binalar	1.307.350.463,22	6.871.633,23	1.300.478.829,99	0,00
252	01	01	02	00	Eğitim ve Öğretim Amaçlı Binalar	813.339.084,69	0,00	813.339.084,69	0,00



# KESİN MİZAN

Kamu İdaresi Kodu 490

Yıl: 2024

Kamu İdaresi Adı GÜMÜŞHANE ÜNİVERSİTESİ

Hesap Kodu	Ekonomik Kod1	Ekonomik Kod2	Ekonomik Kod3	Ekonomik Kod4	HESAP ADI	BORÇ (TL)	ALACAK (TL)	BORÇ KALAN (TL)	ALACAK KALAN (TL)
252	01	01	02	04	Üniversite, Akademi, Enstitü ve Yüksek Okul Binaları	813.339.084,69	0,00	813.339.084,69	0,00
252	01	01	04	00	Sosyal ve Kültürel Amaçlı Binalar	449.749.195,73	0,00	449.749.195,73	0,00
252	01	01	04	07	Kütüphaneler	362.583.100,54	0,00	362.583.100,54	0,00
252	01	01	04	99	Diğer	87.166.095,19	0,00	87.166.095,19	0,00
252	01	01	05	00	Spor Amaçlı Bina ve Tesisler	20.520.531,24	6.871.633,23	13.648.898,01	0,00
252	01	01	05	02	Spor Salonları	13.648.898,01	0,00	13.648.898,01	0,00
252	01	01	05	99	Diğer	6.871.633,23	6.871.633,23	0,00	0,00
252	01	01	07	00	Konutlar	20.206.187,69	0,00	20.206.187,69	0,00
252	01	01	07	01	Kamu Konutları	20.206.187,69	0,00	20.206.187,69	0,00
252	01	01	10	00	Depolama Amaçlı Binalar	3.535.463,87	0,00	3.535.463,87	0,00
252	01	01	10	01	Hangarlar, Antrepolar, Silolar ve Depolar	3.535.463,87	0,00	3.535.463,87	0,00
<b>252</b>	<b>03</b>	<b>00</b>	<b>00</b>	<b>00</b>	<b>Tahsisli Kullanılan Taşınmazlar</b>	<b>1.275.460.415,53</b>	<b>0,00</b>	<b>1.275.460.415,53</b>	<b>0,00</b>
252	03	01	00	00	Beton, Kagir, Demir ve Çelik Binalar	1.275.460.415,53	0,00	1.275.460.415,53	0,00
252	03	01	01	00	İdare Binaları	62.816.803,47	0,00	62.816.803,47	0,00
252	03	01	01	01	Hizmet Binaları	62.816.803,47	0,00	62.816.803,47	0,00
252	03	01	02	00	Eğitim ve Öğretim Amaçlı Binalar	698.587.490,00	0,00	698.587.490,00	0,00
252	03	01	02	04	Üniversite, Akademi, Enstitü ve Yüksek Okul Binaları	664.734.055,98	0,00	664.734.055,98	0,00
252	03	01	02	99	Diğer	33.853.434,02	0,00	33.853.434,02	0,00
252	03	01	03	00	Sağlık Hizmeti Amaçlı Binalar	4.339.835,03	0,00	4.339.835,03	0,00
252	03	01	03	01	Sağlık Evleri	4.339.835,03	0,00	4.339.835,03	0,00
252	03	01	04	00	Sosyal ve Kültürel Amaçlı Binalar	40.228.104,09	0,00	40.228.104,09	0,00
252	03	01	04	04	Misafirhaneler	2.079.491,29	0,00	2.079.491,29	0,00
252	03	01	04	11	İbadet Yerleri	24.014.045,95	0,00	24.014.045,95	0,00
252	03	01	04	99	Diğer	14.134.566,85	0,00	14.134.566,85	0,00
252	03	01	05	00	Spor Amaçlı Bina ve Tesisler	140.474.339,32	0,00	140.474.339,32	0,00

## KESİN MİZAN

Kamu İdaresi Kodu 490

Yıl: 2024

Kamu İdaresi Adı GÜMÜŞHANE ÜNİVERSİTESİ

Hesap Kodu	Ekonomik Kod1	Ekonomik Kod2	Ekonomik Kod3	Ekonomik Kod4	HESAP ADI	BORÇ (TL)	ALACAK (TL)	BORÇ KALAN (TL)	ALACAK KALAN (TL)
252	03	01	05	02	Spor Salonları	62.742.642,57	0,00	62.742.642,57	0,00
252	03	01	05	03	Stadyumlar	14.040.512,47	0,00	14.040.512,47	0,00
252	03	01	05	99	Diğer	63.691.184,28	0,00	63.691.184,28	0,00
252	03	01	07	00	Konutlar	329.013.843,62	0,00	329.013.843,62	0,00
252	03	01	07	01	Kamu Konutları	329.013.843,62	0,00	329.013.843,62	0,00
<b>253</b>	<b>00</b>	<b>00</b>	<b>00</b>	<b>00</b>	<b>TESİS, MAKİNE VE CİHAZLAR HESABI</b>	<b>18.962.638,28</b>	<b>1.058.255,56</b>	<b>17.904.382,72</b>	<b>0,00</b>
<b>253</b>	<b>02</b>	<b>00</b>	<b>00</b>	<b>00</b>	<b>Makineler ve Aletler</b>	<b>2.668.029,07</b>	<b>54.467,15</b>	<b>2.613.561,92</b>	<b>0,00</b>
253	02	01	00	00	Tarım ve Ormanlık Makineleri ve Aletleri	176.757,92	13.404,80	163.353,12	0,00
253	02	02	00	00	İnşaat Makineleri ve Aletleri	260.131,76	13.734,15	246.397,61	0,00
253	02	03	00	00	Atölye Makineleri ve Aletleri	910.922,21	4.827,96	906.094,25	0,00
253	02	04	00	00	İş Makineleri ve Aletleri	456.149,81	22.500,24	433.649,57	0,00
253	02	05	00	00	Güç Elektroniği ve Basıncı Makineler ile Aletleri	679.763,65	0,00	679.763,65	0,00
253	02	08	00	00	Etiketleme ve Numaralandırma Makineleri	592,36	0,00	592,36	0,00
253	02	09	00	00	Ayırma, Sınıflandırma Makineleri	14.160,00	0,00	14.160,00	0,00
253	02	10	00	00	Matbaacılıkta Kullanılan Makine ve Aletler	169.551,36	0,00	169.551,36	0,00
<b>253</b>	<b>03</b>	<b>00</b>	<b>00</b>	<b>00</b>	<b>Cihazlar ve Aletler</b>	<b>16.294.609,21</b>	<b>1.003.788,41</b>	<b>15.290.820,80</b>	<b>0,00</b>
253	03	01	00	00	Yıkama, Temizleme ve Ütüleme Cihaz ve Araçları	818.890,50	42.290,96	776.599,54	0,00
253	03	02	00	00	Beslenme, Gıda ve Mutfak Cihaz ve Aletleri	1.562.417,43	101.798,75	1.460.618,68	0,00
253	03	03	00	00	Kurtarma Amaçlı Cihaz ve Aletler	215.409,20	0,00	215.409,20	0,00
253	03	04	00	00	Ölçüm, Tartı, Çizim Cihazları ve Aletleri	1.793.008,83	106.129,90	1.686.878,93	0,00
253	03	05	00	00	Tıbbi ve Biyolojik Amaçlı Kullanılan Cihazlar ve Aletler	2.420.470,23	137.909,20	2.282.561,03	0,00
253	03	06	00	00	Araştırma ve Üretim Amaçlı Cihazlar ve Aletleri	8.805.218,32	548.466,60	8.256.751,72	0,00
253	03	07	00	00	Müzik Aletleri ve Aksesuarları	61.013,40	413,00	60.600,40	0,00
253	03	08	00	00	Spor Amaçlı Kullanılan Cihaz ve Aletler	618.181,30	66.780,00	551.401,30	0,00
<b>254</b>	<b>00</b>	<b>00</b>	<b>00</b>	<b>00</b>	<b>TAŞITLAR HESABI</b>	<b>15.888.097,39</b>	<b>0,00</b>	<b>15.888.097,39</b>	<b>0,00</b>

## KESİN MİZAN

Kamu İdaresi Kodu 490

Yıl: 2024

Kamu İdaresi Adı GÜMÜŞHANE ÜNİVERSİTESİ

Hesap Kodu	Ekonomik Kod1	Ekonomik Kod2	Ekonomik Kod3	Ekonomik Kod4	HESAP ADI	BORÇ (TL)	ALACAK (TL)	BORÇ KALAN (TL)	ALACAK KALAN (TL)
254	01	00	00	00	<b>Karayolu Taşıtları</b>	<b>15.888.097,39</b>	<b>0,00</b>	<b>15.888.097,39</b>	<b>0,00</b>
254	01	01	00	00	Otomobiller	2.500.079,75	0,00	2.500.079,75	0,00
254	01	02	00	00	Yolcu Taşıma Araçları	11.057.482,34	0,00	11.057.482,34	0,00
254	01	03	00	00	Yük Taşıma Araçları	2.191.434,48	0,00	2.191.434,48	0,00
254	01	05	00	00	Özel Amaçlı Taşıtlar	127.096,62	0,00	127.096,62	0,00
254	01	07	00	00	Motorsuz Kara Araçları	12.004,20	0,00	12.004,20	0,00
255	00	00	00	00	<b>DEMİRBAŞLAR HESABI</b>	<b>63.536.250,34</b>	<b>1.757.383,46</b>	<b>61.778.866,88</b>	<b>0,00</b>
255	01	00	00	00	<b>Döşeme ve Mefruşat</b>	<b>748.924,88</b>	<b>8.944,84</b>	<b>739.980,04</b>	<b>0,00</b>
255	01	01	00	00	Döşeme Demirbaşları	152.849,89	7.159,16	145.690,73	0,00
255	01	02	00	00	Temsil ve Tören Demirbaşları	96.349,07	1.655,88	94.693,19	0,00
255	01	03	00	00	Koruyucu Giysi ve Malzemeler	12.688,30	0,00	12.688,30	0,00
255	01	04	00	00	Seyahat, Muhafaza ve Taşıma Amaçlı Demirbaş Niteliğindeki Taşınır	22.499,48	0,00	22.499,48	0,00
255	01	05	00	00	Hastanede Kullanılan Demirbaş Niteliğindeki Taşınır	464.538,14	129,80	464.408,34	0,00
255	02	00	00	00	<b>Büro Makineleri</b>	<b>41.159.817,35</b>	<b>1.054.721,14</b>	<b>40.105.096,21</b>	<b>0,00</b>
255	02	01	00	00	Bilgisayarlar ve Sunucular	13.789.751,84	721.776,05	13.067.975,79	0,00
255	02	02	00	00	Bilgisayar Çevre Birimleri	8.981.761,60	13.177,81	8.968.583,79	0,00
255	02	03	00	00	Tekstir ve Çoğaltma Makineleri	565.551,06	9.145,00	556.406,06	0,00
255	02	04	00	00	Haberleşme Cihazları	14.503.607,62	20.055,73	14.483.551,89	0,00
255	02	05	00	00	Ses, Görüntü ve Sunum Cihazları	3.122.353,95	290.141,75	2.832.212,20	0,00
255	02	06	00	00	Aydınlatma Cihazları	49.465,56	424,80	49.040,76	0,00
255	02	99	00	00	Diğer Büro Makineleri ve Aletleri	147.325,72	0,00	147.325,72	0,00
255	03	00	00	00	<b>Mobilyalar</b>	<b>11.776.094,04</b>	<b>645.062,46</b>	<b>11.131.031,58</b>	<b>0,00</b>
255	03	01	00	00	Büro Mobilyaları	10.182.928,09	571.841,23	9.611.086,86	0,00
255	03	02	00	00	Misafirhane, Konaklama ve Barınma Amaçlı Mobilyalar	224.358,31	11.209,15	213.149,16	0,00
255	03	03	00	00	Kafeterya ve Yemekhane Mobilyaları	588.567,86	58.606,53	529.961,33	0,00

## KESİN MİZAN

Kamu İdaresi Kodu 490

Yıl: 2024

Kamu İdaresi Adı GÜMÜŞHANE ÜNİVERSİTESİ

Hesap Kodu	Ekonomik Kod1	Ekonomik Kod2	Ekonomik Kod3	Ekonomik Kod4	HESAP ADI	BORÇ (TL)	ALACAK (TL)	BORÇ KALAN (TL)	ALACAK KALAN (TL)
255	03	04	00	00	Bebek ve Çocuk Mobilyası ve Aksesuarları	129,99	0,00	129,99	0,00
255	03	05	00	00	Seminer ve Sunum Amaçlı Ürünler	780.109,79	3.405,55	776.704,24	0,00
<b>255</b>	<b>04</b>	<b>00</b>	<b>00</b>	<b>00</b>	<b>Beslenme/Gıda ve Mutfak Demirbaşları</b>	<b>432.668,28</b>	<b>1.577,66</b>	<b>431.090,62</b>	<b>0,00</b>
255	04	01	00	00	Yemek Hazırlama Ekipmanları	432.668,28	1.577,66	431.090,62	0,00
<b>255</b>	<b>05</b>	<b>00</b>	<b>00</b>	<b>00</b>	<b>Canlı Demirbaşlar</b>	<b>2.000,00</b>	<b>0,00</b>	<b>2.000,00</b>	<b>0,00</b>
255	05	02	00	00	Hizmet Amaçlı Hayvanlar	2.000,00	0,00	2.000,00	0,00
<b>255</b>	<b>07</b>	<b>00</b>	<b>00</b>	<b>00</b>	<b>Kütüphane Demirbaşları</b>	<b>2.060.790,80</b>	<b>0,00</b>	<b>2.060.790,80</b>	<b>0,00</b>
255	07	01	00	00	Kütüphane Mobilyaları	132.346,78	0,00	132.346,78	0,00
255	07	02	00	00	Basılı Yayınlar	1.928.444,02	0,00	1.928.444,02	0,00
<b>255</b>	<b>08</b>	<b>00</b>	<b>00</b>	<b>00</b>	<b>Eğitim Demirbaşları</b>	<b>4.847.481,71</b>	<b>0,00</b>	<b>4.847.481,71</b>	<b>0,00</b>
255	08	01	00	00	Eğitim Mobilyaları ve Donanımları	4.508.862,99	0,00	4.508.862,99	0,00
255	08	02	00	00	Öğrenmeyi Kolaylaştırıcı Ekipmanlar	323.719,39	0,00	323.719,39	0,00
255	08	03	00	00	Derslik Süslemeleri	10.710,33	0,00	10.710,33	0,00
255	08	04	00	00	Okul Bahçesi ve Oyun Demirbaşları	4.189,00	0,00	4.189,00	0,00
<b>255</b>	<b>09</b>	<b>00</b>	<b>00</b>	<b>00</b>	<b>Spor Amaçlı Kullanılan Demirbaşlar</b>	<b>571.017,49</b>	<b>375,20</b>	<b>570.642,29</b>	<b>0,00</b>
255	09	01	00	00	Doğa Sporlarında Kullanılan Demirbaşlar	14.350,76	210,00	14.140,76	0,00
255	09	02	00	00	Salon Sporlarında Kullanılan Demirbaşlar	463.496,24	165,20	463.331,04	0,00
255	09	03	00	00	Saha Sporlarında Kullanılan Demirbaşlar	12.639,59	0,00	12.639,59	0,00
255	09	99	00	00	Diğer Spor Amaçlı Kullanılan Demirbaşlar	80.530,90	0,00	80.530,90	0,00
<b>255</b>	<b>10</b>	<b>00</b>	<b>00</b>	<b>00</b>	<b>Güvenlik, Kontrol ve Tedbir Amaçlı Demirbaşlar</b>	<b>1.779.964,27</b>	<b>44.826,64</b>	<b>1.735.137,63</b>	<b>0,00</b>
255	10	01	00	00	Güvenlik ve Korunma Amaçlı Araçlar	8.288,20	141,60	8.146,60	0,00
255	10	02	00	00	Kontrol ve Güvenlik Sistemleri	1.718.244,24	44.316,29	1.673.927,95	0,00
255	10	03	00	00	Yangın Söndürme ve Tedbir Cihaz ve Araçları	53.431,83	368,75	53.063,08	0,00
<b>255</b>	<b>11</b>	<b>00</b>	<b>00</b>	<b>00</b>	<b>Demirbaş Niteliğindeki Süs Eşyaları</b>	<b>12.936,29</b>	<b>0,00</b>	<b>12.936,29</b>	<b>0,00</b>
255	11	02	00	00	Duvarda Sergilenen Süs Eşyaları	12.936,29	0,00	12.936,29	0,00

## KESİN MİZAN

Kamu İdaresi Kodu 490

Yıl: 2024

Kamu İdaresi Adı GÜMÜŞHANE ÜNİVERSİTESİ

Hesap Kodu	Ekonomik Kod1	Ekonomik Kod2	Ekonomik Kod3	Ekonomik Kod4	HESAP ADI	BORÇ (TL)	ALACAK (TL)	BORÇ KALAN (TL)	ALACAK KALAN (TL)
255	12	00	00	00	<b>Kullanımda Olan Demirbaş Niteliğinde Eşyalar</b>	<b>10.142,11</b>	<b>374,56</b>	<b>9.767,55</b>	<b>0,00</b>
255	12	01	00	00	Yemek, Servis ve Çatal-Bıçak Takımları	1.989,49	374,56	1.614,93	0,00
255	12	02	00	00	Büro Malzemeleri	8.152,62	0,00	8.152,62	0,00
255	99	00	00	00	<b>Diğer Demirbaşlar</b>	<b>134.413,12</b>	<b>1.500,96</b>	<b>132.912,16</b>	<b>0,00</b>
255	99	01	00	00	Seyyar Kulube, Kabin, Büfe, Sandık ve Kafesler	85.029,65	0,00	85.029,65	0,00
255	99	02	00	00	Seyyar Tanklar ve Tüpler	44.354,31	1.500,96	42.853,35	0,00
255	99	03	00	00	Sergileme ve Tanıtım Amaçlı Taşınırlar	5.029,16	0,00	5.029,16	0,00
257	00	00	00	00	<b>BİRİKMİŞ AMORTİSMANLAR VE DEĞER DÜŞÜKLÜĞÜ KARŞILIGI HESABI (-)</b>	<b>1.058.108,04</b>	<b>491.275.592,13</b>	<b>0,00</b>	<b>490.217.484,09</b>
257	01	00	00	00	<b>Yeraltı ve Yerüstü Düzenleri</b>	<b>0,00</b>	<b>90.416.325,51</b>	<b>0,00</b>	<b>90.416.325,51</b>
257	01	07	00	00	Yollar	0,00	6.301,20	0,00	6.301,20
257	01	20	00	00	Genel Hizmet Alanları	0,00	8.375.465,05	0,00	8.375.465,05
257	01	20	02	00	Parklar ve Yeşil Alanlar	0,00	8.375.465,05	0,00	8.375.465,05
257	01	99	00	00	Diğer Yeraltı ve Yerüstü Düzenleri	0,00	82.034.559,26	0,00	82.034.559,26
257	02	00	00	00	<b>Binalar</b>	<b>0,00</b>	<b>310.462.147,06</b>	<b>0,00</b>	<b>310.462.147,06</b>
257	02	01	00	00	İdare Binaları	0,00	7.538.016,57	0,00	7.538.016,57
257	02	01	01	00	Hizmet Binaları	0,00	7.538.016,57	0,00	7.538.016,57
257	02	02	00	00	Eğitim ve Öğretim Amaçlı Binalar	0,00	182.193.114,90	0,00	182.193.114,90
257	02	02	04	00	Üniversite, Akademi, Enstitü ve Yüksek Okul Binaları	0,00	178.130.702,77	0,00	178.130.702,77
257	02	02	99	00	Diğer	0,00	4.062.412,13	0,00	4.062.412,13
257	02	03	00	00	Sağlık Hizmeti Amaçlı Binalar	0,00	520.780,10	0,00	520.780,10
257	02	03	01	00	Sağlık Evleri	0,00	520.780,10	0,00	520.780,10
257	02	04	00	00	Sosyal ve Kültürel Amaçlı Binalar	0,00	58.797.276,39	0,00	58.797.276,39
257	02	04	04	00	Misafirhaneler	0,00	249.539,04	0,00	249.539,04
257	02	04	07	00	Kütüphaneler	0,00	43.509.972,19	0,00	43.509.972,19
257	02	04	11	00	İbadet Yerleri	0,00	2.881.685,52	0,00	2.881.685,52

## KESİN MİZAN

Kamu İdaresi Kodu 490

Yıl: 2024

Kamu İdaresi Adı GÜMÜŞHANE ÜNİVERSİTESİ

Hesap Kodu	Ekonomik Kod1	Ekonomik Kod2	Ekonomik Kod3	Ekonomik Kod4	HESAP ADI	BORÇ (TL)	ALACAK (TL)	BORÇ KALAN (TL)	ALACAK KALAN (TL)
257	02	04	99	00	Diğer	0,00	12.156.079,64	0,00	12.156.079,64
257	02	05	00	00	Spor Amaçlı Bina ve Tesisler	0,00	18.712.308,43	0,00	18.712.308,43
257	02	05	02	00	Spor Salonları	0,00	9.439.962,76	0,00	9.439.962,76
257	02	05	03	00	Stadyumlar	0,00	1.684.861,57	0,00	1.684.861,57
257	02	05	99	00	Diğer	0,00	7.587.484,10	0,00	7.587.484,10
257	02	07	00	00	Konutlar	0,00	42.276.395,14	0,00	42.276.395,14
257	02	07	01	00	Kamu Konutları	0,00	42.276.395,14	0,00	42.276.395,14
257	02	10	00	00	Depolama Amaçlı Binalar	0,00	424.255,53	0,00	424.255,53
257	02	10	01	00	Hangarlar, Antrepolar, Silolar ve Depolar	0,00	424.255,53	0,00	424.255,53
<b>257</b>	<b>03</b>	<b>00</b>	<b>00</b>	<b>00</b>	<b>Tesis, Makine ve Cihazlar</b>	<b>153.778,92</b>	<b>15.638.622,86</b>	<b>0,00</b>	<b>15.484.843,94</b>
257	03	02	00	00	Makineler ve Aletler	47.267,15	2.507.229,07	0,00	2.459.961,92
257	03	02	01	00	Tarım ve Ormancılık Makineleri ve Aletleri	13.404,80	176.757,92	0,00	163.353,12
257	03	02	02	00	İnşaat Makineleri ve Aletleri	6.534,15	252.931,76	0,00	246.397,61
257	03	02	03	00	Atölye Makineleri ve Aletleri	4.827,96	910.922,21	0,00	906.094,25
257	03	02	04	00	İş Makineleri ve Aletleri	22.500,24	456.149,81	0,00	433.649,57
257	03	02	05	00	Güç Elektroniği ve Basıncı Makineler ile Aletleri	0,00	526.163,65	0,00	526.163,65
257	03	02	08	00	Etiketleme ve Numaralandırma Makineleri	0,00	592,36	0,00	592,36
257	03	02	09	00	Ayırma, Sınıflandırma Makineleri	0,00	14.160,00	0,00	14.160,00
257	03	02	10	00	Matbaacılıkta Kullanılan Makine ve Aletler	0,00	169.551,36	0,00	169.551,36
257	03	03	00	00	Cihazlar ve Aletler	106.511,77	13.131.393,79	0,00	13.024.882,02
257	03	03	01	00	Yıkama, Temizleme ve Ütüleme Cihaz ve Araçları	15.242,34	580.493,84	0,00	565.251,50
257	03	03	02	00	Beslenme, Gıda ve Mutfak Cihaz ve Aletleri	60.753,33	1.521.372,01	0,00	1.460.618,68
257	03	03	03	00	Kurtarma Amaçlı Cihaz ve Aletler	0,00	96.799,28	0,00	96.799,28
257	03	03	04	00	Ölçüm, Tartı, Çizim Cihazları ve Aletleri	3.073,90	1.529.365,57	0,00	1.526.291,67
257	03	03	05	00	Tıbbi ve Biyolojik Amaçlı Kullanılan Cihazlar ve Aletler	1.109,20	1.907.141,77	0,00	1.906.032,57

## KESİN MİZAN

Kamu İdaresi Kodu 490

Yıl: 2024

Kamu İdaresi Adı GÜMÜŞHANE ÜNİVERSİTESİ

Hesap Kodu	Ekonomik Kod1	Ekonomik Kod2	Ekonomik Kod3	Ekonomik Kod4	HESAP ADI	BORÇ (TL)	ALACAK (TL)	BORÇ KALAN (TL)	ALACAK KALAN (TL)
257	03	03	06	00	Araştırma ve Üretim Amaçlı Cihazlar ve Aletleri	25.920,00	6.883.806,62	0,00	6.857.886,62
257	03	03	07	00	Müzik Aletleri ve Aksesuarları	413,00	61.013,40	0,00	60.600,40
257	03	03	08	00	Spor Amaçlı Kullanılan Cihaz ve Aletler	0,00	551.401,30	0,00	551.401,30
<b>257</b>	<b>04</b>	<b>00</b>	<b>00</b>	<b>00</b>	<b>Taşıtlar</b>	<b>0,00</b>	<b>14.461.882,76</b>	<b>0,00</b>	<b>14.461.882,76</b>
257	04	01	00	00	Karayolu Taşıtları	0,00	14.461.882,76	0,00	14.461.882,76
257	04	01	01	00	Otomobiller	0,00	2.500.079,75	0,00	2.500.079,75
257	04	01	02	00	Yolcu Taşıma Araçları	0,00	10.008.411,29	0,00	10.008.411,29
257	04	01	03	00	Yük Taşıma Araçları	0,00	1.814.290,90	0,00	1.814.290,90
257	04	01	05	00	Özel Amaçlı Taşıtlar	0,00	127.096,62	0,00	127.096,62
257	04	01	07	00	Motorsuz Kara Araçları	0,00	12.004,20	0,00	12.004,20
<b>257</b>	<b>05</b>	<b>00</b>	<b>00</b>	<b>00</b>	<b>Demirbaşlar</b>	<b>904.329,12</b>	<b>60.296.613,94</b>	<b>0,00</b>	<b>59.392.284,82</b>
257	05	01	00	00	Döşeme ve Mefruşat	8.944,84	622.204,88	0,00	613.260,04
257	05	01	01	00	Döşeme Demirbaşları	7.159,16	152.849,89	0,00	145.690,73
257	05	01	02	00	Temsil ve Tören Demirbaşları	1.655,88	96.349,07	0,00	94.693,19
257	05	01	03	00	Koruyucu Giysi ve Malzemeler	0,00	12.688,30	0,00	12.688,30
257	05	01	04	00	Seyahat, Muhafaza ve Taşıma Amaçlı Demirbaş Niteliğindeki Taşınır	0,00	22.499,48	0,00	22.499,48
257	05	01	05	00	Hastanede Kullanılan Demirbaş Niteliğindeki Taşınır	129,80	337.818,14	0,00	337.688,34
257	05	02	00	00	Büro Makineleri	214.421,14	38.321.354,97	0,00	38.106.933,83
257	05	02	01	00	Bilgisayarlar ve Sunucular	167.616,05	12.830.864,68	0,00	12.663.248,63
257	05	02	02	00	Bilgisayar Çevre Birimleri	5.677,81	8.797.317,11	0,00	8.791.639,30
257	05	02	03	00	Tekser ve Çoğaltma Makineleri	9.145,00	462.008,87	0,00	452.863,87
257	05	02	04	00	Haberleşme Cihazları	20.055,73	13.467.139,08	0,00	13.447.083,35
257	05	02	05	00	Ses, Görüntü ve Sunum Cihazları	11.501,75	2.567.233,95	0,00	2.555.732,20
257	05	02	06	00	Aydınlatma Cihazları	424,80	49.465,56	0,00	49.040,76
257	05	02	99	00	Diğer Büro Makineleri ve Aletleri	0,00	147.325,72	0,00	147.325,72

## KESİN MİZAN

Kamu İdaresi Kodu 490

Yıl: 2024

Kamu İdaresi Adı GÜMÜŞHANE ÜNİVERSİTESİ

Hesap Kodu	Ekonomik Kod1	Ekonomik Kod2	Ekonomik Kod3	Ekonomik Kod4	HESAP ADI	BORÇ (TL)	ALACAK (TL)	BORÇ KALAN (TL)	ALACAK KALAN (TL)
257	05	03	00	00	Mobilyalar	632.308,12	11.501.640,02	0,00	10.869.331,90
257	05	03	01	00	Büro Mobilyaları	559.086,89	10.048.522,55	0,00	9.489.435,66
257	05	03	02	00	Misafirhane, Konaklama ve Barınma Amaçlı Mobilyalar	11.209,15	224.358,31	0,00	213.149,16
257	05	03	03	00	Kafeterya ve Yemekhane Mobilyaları	58.606,53	588.567,86	0,00	529.961,33
257	05	03	04	00	Bebek ve Çocuk Mobilyası ve Aksesuarları	0,00	129,99	0,00	129,99
257	05	03	05	00	Seminer ve Sunum Amaçlı Ürünler	3.405,55	640.061,31	0,00	636.655,76
257	05	04	00	00	Beslenme, Gıda ve Mutfak Demirbaşları	1.577,66	432.668,28	0,00	431.090,62
257	05	04	01	00	Yemek Hazırlama Ekipmanları	1.577,66	432.668,28	0,00	431.090,62
257	05	05	00	00	Canlı Demirbaşlar	0,00	2.000,00	0,00	2.000,00
257	05	05	02	00	Hizmet Amaçlı Hayvanlar	0,00	2.000,00	0,00	2.000,00
257	05	07	00	00	Kütüphane Demirbaşları	0,00	2.060.790,80	0,00	2.060.790,80
257	05	07	01	00	Kütüphane Mobilyaları	0,00	132.346,78	0,00	132.346,78
257	05	07	02	00	Basılı Yayınlar	0,00	1.928.444,02	0,00	1.928.444,02
257	05	08	00	00	Eğitim Demirbaşları	0,00	4.847.481,71	0,00	4.847.481,71
257	05	08	01	00	Eğitim Mobilyaları ve Donanımları	0,00	4.508.862,99	0,00	4.508.862,99
257	05	08	02	00	Öğrenmeyi Kolaylaştırıcı Ekipmanlar	0,00	323.719,39	0,00	323.719,39
257	05	08	03	00	Derslik Süslemeleri	0,00	10.710,33	0,00	10.710,33
257	05	08	04	00	Okul Bahçesi ve Oyun Demirbaşları	0,00	4.189,00	0,00	4.189,00
257	05	09	00	00	Spor Amaçlı Kullanılan Demirbaşlar	375,20	571.017,49	0,00	570.642,29
257	05	09	01	00	Doğa Sporlarında Kullanılan Demirbaşlar	210,00	14.350,76	0,00	14.140,76
257	05	09	02	00	Salon Sporlarında Kullanılan Demirbaşlar	165,20	463.496,24	0,00	463.331,04
257	05	09	03	00	Saha Sporlarında Kullanılan Demirbaşlar	0,00	12.639,59	0,00	12.639,59
257	05	09	99	00	Diğer Spor Amaçlı Kullanılan Demirbaşlar	0,00	80.530,90	0,00	80.530,90
257	05	10	00	00	Güvenlik, Kontrol ve Tedbir Amaçlı Demirbaşlar	44.826,64	1.779.964,27	0,00	1.735.137,63
257	05	10	01	00	Güvenlik ve Korunma Amaçlı Araçlar	141,60	8.288,20	0,00	8.146,60



## KESİN MİZAN

Kamu İdaresi Kodu 490

Yıl: 2024

Kamu İdaresi Adı GÜMÜŞHANE ÜNİVERSİTESİ

Hesap Kodu	Ekonomik Kod1	Ekonomik Kod2	Ekonomik Kod3	Ekonomik Kod4	HESAP ADI	BORÇ (TL)	ALACAK (TL)	BORÇ KALAN (TL)	ALACAK KALAN (TL)
257	05	10	02	00	Kontrol ve Güvenlik Sistemleri	44.316,29	1.718.244,24	0,00	1.673.927,95
257	05	10	03	00	Yangın Söndürme ve Tedbir Cihaz ve Araçları	368,75	53.431,83	0,00	53.063,08
257	05	11	00	00	Demirbaş Niteliğindeki Süs Eşyaları	0,00	12.936,29	0,00	12.936,29
257	05	11	02	00	Duvarda Sergilenen Süs Eşyaları	0,00	12.936,29	0,00	12.936,29
257	05	12	00	00	Kullanımda Olan Demirbaş Niteliğindeki Eşyalar	374,56	10.142,11	0,00	9.767,55
257	05	12	01	00	Yemek, Servis ve Çatal-Bıçak Takımları	374,56	1.989,49	0,00	1.614,93
257	05	12	02	00	Büro Malzemeleri	0,00	8.152,62	0,00	8.152,62
257	05	99	00	00	Diğer Demirbaşlar	1.500,96	134.413,12	0,00	132.912,16
257	05	99	01	00	Seyyar Kulube, Kabin, Büfe, Sandık ve Kafesler	0,00	85.029,65	0,00	85.029,65
257	05	99	02	00	Seyyar Tanklar ve Tüpler	1.500,96	44.354,31	0,00	42.853,35
257	05	99	03	00	Sergileme ve Tanıtım Amaçlı Taşınır	0,00	5.029,16	0,00	5.029,16
<b>258</b>	<b>00</b>	<b>00</b>	<b>00</b>	<b>00</b>	<b>YAPILMAKTA OLAN YATIRIMLAR HESABI</b>	<b>259.959,60</b>	<b>259.959,60</b>	<b>0,00</b>	<b>0,00</b>
<b>258</b>	<b>02</b>	<b>00</b>	<b>00</b>	<b>00</b>	<b>Binalar</b>	<b>259.959,60</b>	<b>259.959,60</b>	<b>0,00</b>	<b>0,00</b>
258	02	02	00	00	Eğitim ve Öğretim Amaçlı Binalar	259.959,60	259.959,60	0,00	0,00
258	02	02	04	00	Üniversite, Akademi, Enstitü ve Yüksek Okul Binaları	259.959,60	259.959,60	0,00	0,00
<b>260</b>	<b>00</b>	<b>00</b>	<b>00</b>	<b>00</b>	<b>HAKLAR HESABI</b>	<b>4.041.881,99</b>	<b>1.690.983,18</b>	<b>2.350.898,81</b>	<b>0,00</b>
<b>260</b>	<b>01</b>	<b>00</b>	<b>00</b>	<b>00</b>	<b>Bilgisayar Yazılımları</b>	<b>1.494.670,05</b>	<b>0,00</b>	<b>1.494.670,05</b>	<b>0,00</b>
<b>260</b>	<b>99</b>	<b>00</b>	<b>00</b>	<b>00</b>	<b>Diğer Haklar</b>	<b>2.547.211,94</b>	<b>1.690.983,18</b>	<b>856.228,76</b>	<b>0,00</b>
<b>268</b>	<b>00</b>	<b>00</b>	<b>00</b>	<b>00</b>	<b>BİRİKMİŞ AMORTİSMANLAR VE DEĞER DÜŞÜKLÜĞÜ KARŞILIĞI HESABI (-)</b>	<b>625.261,26</b>	<b>2.976.160,07</b>	<b>0,00</b>	<b>2.350.898,81</b>
<b>268</b>	<b>01</b>	<b>00</b>	<b>00</b>	<b>00</b>	<b>Haklar Amortismanı</b>	<b>625.261,26</b>	<b>2.976.160,07</b>	<b>0,00</b>	<b>2.350.898,81</b>
268	01	01	00	00	Bilgisayar Yazılımları	0,00	1.494.670,05	0,00	1.494.670,05
268	01	99	00	00	Diğer Haklar	625.261,26	1.481.490,02	0,00	856.228,76
<b>294</b>	<b>00</b>	<b>00</b>	<b>00</b>	<b>00</b>	<b>ELDEN ÇIKARILACAK STOKLAR VE MADDİ DURAN VARLIKLAR HESABI</b>	<b>119.775,57</b>	<b>0,00</b>	<b>119.775,57</b>	<b>0,00</b>
<b>294</b>	<b>02</b>	<b>00</b>	<b>00</b>	<b>00</b>	<b>Elden Çıkarılacak Maddi Duran Varlıklar</b>	<b>119.775,57</b>	<b>0,00</b>	<b>119.775,57</b>	<b>0,00</b>
294	02	01	00	00	Makine ve Cihazlar	12.278,88	0,00	12.278,88	0,00

## KESİN MİZAN

Kamu İdaresi Kodu 490

Yıl: 2024

Kamu İdaresi Adı GÜMÜŞHANE ÜNİVERSİTESİ

Hesap Kodu	Ekonomik Kod1	Ekonomik Kod2	Ekonomik Kod3	Ekonomik Kod4	HESAP ADI	BORÇ (TL)	ALACAK (TL)	BORÇ KALAN (TL)	ALACAK KALAN (TL)
294	02	03	00	00	Demirbaşlar	107.496,69	0,00	107.496,69	0,00
<b>299</b>	<b>00</b>	<b>00</b>	<b>00</b>	<b>00</b>	<b>BİRİKMİŞ AMORTİSMANLAR HESABI ( - )</b>	<b>0,00</b>	<b>119.775,57</b>	<b>0,00</b>	<b>119.775,57</b>
<b>299</b>	<b>02</b>	<b>00</b>	<b>00</b>	<b>00</b>	<b>Elden Çıkarılacak Maddi Duran Varlıklar Amortismanı</b>	<b>0,00</b>	<b>119.775,57</b>	<b>0,00</b>	<b>119.775,57</b>
299	02	01	00	00	Makine ve Cihazlar	0,00	12.278,88	0,00	12.278,88
299	02	03	00	00	Demirbaşlar	0,00	107.496,69	0,00	107.496,69
<b>320</b>	<b>00</b>	<b>00</b>	<b>00</b>	<b>00</b>	<b>BÜTÇE EMANETLERİ HESABI</b>	<b>2.664.429,07</b>	<b>2.693.001,55</b>	<b>0,00</b>	<b>28.572,48</b>
<b>320</b>	<b>01</b>	<b>00</b>	<b>00</b>	<b>00</b>	<b>Cari Yıla (N) Ait Borçlar</b>	<b>2.664.429,07</b>	<b>2.693.001,55</b>	<b>0,00</b>	<b>28.572,48</b>
<b>330</b>	<b>00</b>	<b>00</b>	<b>00</b>	<b>00</b>	<b>ALINAN DEPOZİTO VE TEMİNATLAR HESABI</b>	<b>657.432,78</b>	<b>1.030.559,47</b>	<b>0,00</b>	<b>373.126,69</b>
<b>330</b>	<b>01</b>	<b>00</b>	<b>00</b>	<b>00</b>	<b>İhale Teminatları</b>	<b>657.432,78</b>	<b>1.030.559,47</b>	<b>0,00</b>	<b>373.126,69</b>
330	01	01	00	00	Geçici teminatlar	656.617,98	657.466,04	0,00	848,06
330	01	02	00	00	Kesin Teminatlar	814,80	23.015,40	0,00	22.200,60
330	01	03	00	00	Ek Kesin Teminatlar	0,00	350.078,03	0,00	350.078,03
<b>333</b>	<b>00</b>	<b>00</b>	<b>00</b>	<b>00</b>	<b>EMANETLER HESABI</b>	<b>76.140.508,79</b>	<b>77.509.227,17</b>	<b>0,00</b>	<b>1.368.718,38</b>
<b>333</b>	<b>02</b>	<b>00</b>	<b>00</b>	<b>00</b>	<b>Kişilere Ait Emanetler</b>	<b>848.582,70</b>	<b>1.037.870,62</b>	<b>0,00</b>	<b>189.287,92</b>
333	02	99	00	00	Kişilere Ait Diğer Emanetler	848.582,70	1.037.870,62	0,00	189.287,92
<b>333</b>	<b>03</b>	<b>00</b>	<b>00</b>	<b>00</b>	<b>İcra Kesintileri ve İcra Daireleri Adına Yapılan Tahsilat</b>	<b>313.942,77</b>	<b>313.942,77</b>	<b>0,00</b>	<b>0,00</b>
333	03	01	00	00	Normal İcra Kesintisi	313.942,77	313.942,77	0,00	0,00
<b>333</b>	<b>10</b>	<b>00</b>	<b>00</b>	<b>00</b>	<b>Sendikalara Ait Emanetler</b>	<b>4.857.013,66</b>	<b>4.857.013,66</b>	<b>0,00</b>	<b>0,00</b>
333	10	02	00	00	İşçi Sendikalarına Ödenen Aidatlar	2.292.833,84	2.292.833,84	0,00	0,00
333	10	02	02	00	Tez-Kop İş Sendikası	2.292.833,84	2.292.833,84	0,00	0,00
333	10	03	00	00	Memur Sendikalarına Ödenen Aidatlar	2.564.179,82	2.564.179,82	0,00	0,00
333	10	03	01	00	Türkiye KAMU-SEN e Bağlı Sendikalar	723.746,95	723.746,95	0,00	0,00
333	10	03	01	07	Türk Eğitim Sendikası	723.746,95	723.746,95	0,00	0,00
333	10	03	02	00	KESK e Bağlı Sendikalar	10.986,67	10.986,67	0,00	0,00
333	10	03	02	02	Eğitim Sendikası	10.986,67	10.986,67	0,00	0,00

## KESİN MİZAN

Kamu İdaresi Kodu 490

Yıl: 2024

Kamu İdaresi Adı GÜMÜŞHANE ÜNİVERSİTESİ

Hesap Kodu	Ekonomik Kod1	Ekonomik Kod2	Ekonomik Kod3	Ekonomik Kod4	HESAP ADI	BORÇ (TL)	ALACAK (TL)	BORÇ KALAN (TL)	ALACAK KALAN (TL)
333	10	03	03	00	MEMURSEN e Bağlı Sendikalar	1.769.544,97	1.769.544,97	0,00	0,00
333	10	03	03	01	Eğitimciler Birliği Sendikası	1.769.544,97	1.769.544,97	0,00	0,00
333	10	03	06	00	Bağımsız Sendikalar	33.390,22	33.390,22	0,00	0,00
333	10	03	06	48	Demokrat Eğitimciler Sendikası	4.572,00	4.572,00	0,00	0,00
333	10	03	06	51	Birlik Eğitim-Sen	15.165,69	15.165,69	0,00	0,00
333	10	03	06	75	İlkeli Eğitim ve Bilim Çalışanları Day.Sen.(EĞİTİM İLKE-SEN)	13.652,53	13.652,53	0,00	0,00
333	10	03	11	00	Diğer Bağımsız Sendikalar	26.258,17	26.258,17	0,00	0,00
333	10	03	11	20	Öğretim Elemanları Sendikası (ÖGESEN)	626,87	626,87	0,00	0,00
333	10	03	11	34	Üniversite İdari Personel Sendikası (ÜNİ-PER-SEN)	21.636,17	21.636,17	0,00	0,00
333	10	03	11	37	Anadolu Eğitim Kurumları Çalışanları Sendikası	3.758,11	3.758,11	0,00	0,00
333	10	03	11	83	Şehit Gazi Eğitim Birlik Sen	237,02	237,02	0,00	0,00
333	10	03	12	00	Diğer Bağımsız Sendikalar (2)	252,84	252,84	0,00	0,00
333	10	03	12	78	Genç Eğitim ve Bilim Hizmetleri Çalışanları Sendikası (GENÇ EĞİTİM-SEN)	252,84	252,84	0,00	0,00
<b>333</b>	<b>14</b>	<b>00</b>	<b>00</b>	<b>00</b>	<b>Kapatılmayan Gönderme Emirleri</b>	<b>16.078.229,29</b>	<b>16.078.229,29</b>	<b>0,00</b>	<b>0,00</b>
<b>333</b>	<b>18</b>	<b>00</b>	<b>00</b>	<b>00</b>	<b>Avukatlık Vekalet Ücretleri</b>	<b>175.941,76</b>	<b>291.421,24</b>	<b>0,00</b>	<b>115.479,48</b>
333	18	01	00	00	Dağıtılacak Avukatlık Vekalet Ücretleri	75.058,39	80.835,85	0,00	5.777,46
333	18	02	00	00	Dağıtılacak Vekalet Ücretleri % 55	92.206,76	201.908,78	0,00	109.702,02
333	18	03	00	00	Dağıtılacak Vekalet Ücretleri % 40	8.676,61	8.676,61	0,00	0,00
<b>333</b>	<b>98</b>	<b>00</b>	<b>00</b>	<b>00</b>	<b>5510 Sayılı Kanunun Geçici 68.Md. si Uyarınca Yapılan Kesintiler</b>	<b>99.282,40</b>	<b>99.282,40</b>	<b>0,00</b>	<b>0,00</b>
<b>333</b>	<b>99</b>	<b>00</b>	<b>00</b>	<b>00</b>	<b>Diğer Emanetler</b>	<b>53.767.516,21</b>	<b>54.831.467,19</b>	<b>0,00</b>	<b>1.063.950,98</b>
333	99	99	00	00	Diğer Çeşitli Emanetler	53.767.516,21	54.831.467,19	0,00	1.063.950,98
<b>360</b>	<b>00</b>	<b>00</b>	<b>00</b>	<b>00</b>	<b>ÖDENECEK VERGİ VE FONLAR HESABI</b>	<b>32.234.447,28</b>	<b>39.483.327,71</b>	<b>0,00</b>	<b>7.248.880,43</b>
<b>360</b>	<b>01</b>	<b>00</b>	<b>00</b>	<b>00</b>	<b>Gelir Vergisi</b>	<b>24.384.020,95</b>	<b>30.453.546,64</b>	<b>0,00</b>	<b>6.069.525,69</b>
360	01	01	00	00	Gelir Vergisi Kanununun 94/1 md. Göre Yapılan Tevkifatlar	24.380.297,62	30.449.823,31	0,00	6.069.525,69
360	01	01	01	00	Asgari Ücretlilerden Yapılan Tevkifatlar	7.022,63	7.022,63	0,00	0,00

## KESİN MİZAN

Kamu İdaresi Kodu 490

Yıl: 2024

Kamu İdaresi Adı GÜMÜŞHANE ÜNİVERSİTESİ

Hesap Kodu	Ekonomik Kod1	Ekonomik Kod2	Ekonomik Kod3	Ekonomik Kod4	HESAP ADI	BORÇ (TL)	ALACAK (TL)	BORÇ KALAN (TL)	ALACAK KALAN (TL)
360	01	01	02	00	Diğer Ücretler ile Ücret sayılan Ödemelerden Yapılan Tevkifatlar	24.373.274,99	30.442.800,68	0,00	6.069.525,69
360	01	02	00	00	Gelir Vergisi Kanununun 94/2 md. Göre Yapılan Tevkifatlar	3.723,33	3.723,33	0,00	0,00
360	01	02	01	00	GVK 18. Md. Kapsamına Giren Serbest Meslek İşleri Dolayısıyla	240,00	240,00	0,00	0,00
360	01	02	02	00	Diğer Serbest Meslek İşleri Dolayısıyla Yapılan Ödemelerden	3.483,33	3.483,33	0,00	0,00
<b>360</b>	<b>03</b>	<b>00</b>	<b>00</b>	<b>00</b>	<b>Damga Vergisi</b>	<b>5.417.964,28</b>	<b>6.327.708,31</b>	<b>0,00</b>	<b>909.744,03</b>
360	03	01	00	00	Ücret ve Ücret Sayılan Ödemelere Ait Damga Vergisi	4.620.109,69	5.165.925,77	0,00	545.816,08
360	03	02	00	00	Sözleşmeye Ait Damga Vergisi	87.952,55	233.357,99	0,00	145.405,44
360	03	03	00	00	İhale Kararlarına Ait Damga Vergisi	43.124,12	127.905,12	0,00	84.781,00
360	03	04	00	00	Harcırahlardan Kesilen Damga Vergisi	8.089,52	8.789,34	0,00	699,82
360	03	09	00	00	Diğer Ödemelere Ait Damga Vergisi	658.688,40	791.730,09	0,00	133.041,69
<b>360</b>	<b>04</b>	<b>00</b>	<b>00</b>	<b>00</b>	<b>Katma Değer Vergisi</b>	<b>2.390.417,91</b>	<b>2.659.183,62</b>	<b>0,00</b>	<b>268.765,71</b>
360	04	02	00	00	Katma Değer Vergisi Tevkifatı	2.372.766,99	2.641.532,70	0,00	268.765,71
360	04	02	06	00	Katma Değer Vergisi Tevkifatı (9/10)	372.132,00	378.072,00	0,00	5.940,00
360	04	02	07	00	Katma Değer Vergisi Tevkifatı (2/10)	840,00	840,00	0,00	0,00
360	04	02	08	00	Katma Değer Vergisi Tevkifatı (5/10)	1.104.318,86	1.163.301,52	0,00	58.982,66
360	04	02	09	00	Katma Değer Vergisi Tevkifatı (7/10)	237.273,43	367.033,27	0,00	129.759,84
360	04	02	10	00	Katma Değer Vergisi Tevkifatı (Tam Tevkifat)	113.731,36	123.402,10	0,00	9.670,74
360	04	02	12	00	Katma Değer Vergisi Tevkifatı (4/10)	544.471,34	608.883,81	0,00	64.412,47
360	04	09	00	00	Diğer Katma Değer Vergisi Kesintileri	17.650,92	17.650,92	0,00	0,00
<b>360</b>	<b>19</b>	<b>00</b>	<b>00</b>	<b>00</b>	<b>Diğer Vergiler</b>	<b>42.044,14</b>	<b>42.889,14</b>	<b>0,00</b>	<b>845,00</b>
360	19	07	00	00	Konaklama Vergisi	42.044,14	42.889,14	0,00	845,00
<b>361</b>	<b>00</b>	<b>00</b>	<b>00</b>	<b>00</b>	<b>ÖDENECEK SOSYAL GÜVENLİK KESİNTİLERİ HESABI</b>	<b>176.220.110,40</b>	<b>181.916.741,49</b>	<b>0,00</b>	<b>5.696.631,09</b>
<b>361</b>	<b>01</b>	<b>00</b>	<b>00</b>	<b>00</b>	<b>Memurların Kesenek ve Kurum Karşılıkları (5434 sayılı Kanuna Tabi Olanlar)</b>	<b>39.044.498,31</b>	<b>39.048.401,19</b>	<b>0,00</b>	<b>3.902,88</b>
361	01	01	00	00	İştirakçi Payları	13.023.263,71	13.025.781,15	0,00	2.517,44
361	01	01	01	00	% 16 Aylık Aidat Kesintisi	12.997.654,28	12.999.998,36	0,00	2.344,08

## KESİN MİZAN

Kamu İdaresi Kodu 490

Yıl: 2024

Kamu İdaresi Adı GÜMÜŞHANE ÜNİVERSİTESİ

Hesap Kodu	Ekonomik Kod1	Ekonomik Kod2	Ekonomik Kod3	Ekonomik Kod4	HESAP ADI	BORÇ (TL)	ALACAK (TL)	BORÇ KALAN (TL)	ALACAK KALAN (TL)
361	01	01	03	00	% 100 Artış Kesenekleri	25.609,43	25.782,79	0,00	173,36
361	01	02	00	00	Devlet Payları	26.021.234,60	26.022.620,04	0,00	1.385,44
361	01	02	01	00	% 20 Aylık Aidatı Devlet Katkısı	16.251.154,60	16.252.469,65	0,00	1.315,05
361	01	02	03	00	% 100 Artış Kesenekleri Devlet Katkısı	22.129,45	22.189,71	0,00	60,26
361	01	02	04	00	% 12 Genel Sağlık Sigortası Primi	9.747.950,55	9.747.960,68	0,00	10,13
<b>361</b>	<b>10</b>	<b>00</b>	<b>00</b>	<b>00</b>	<b>Prim Tahsilatları</b>	<b>134.166.811,28</b>	<b>139.859.539,49</b>	<b>0,00</b>	<b>5.692.728,21</b>
361	10	01	00	00	İşçilerin Prim Tahsilatları	58.740.640,82	64.164.183,53	0,00	5.423.542,71
361	10	01	01	00	İştirakçi Payları	26.104.985,82	28.322.036,89	0,00	2.217.051,07
361	10	01	01	01	Malüllük,Yaşlılık ve Emeklilik Primi (iştirakçi-İşçi)	18.386.671,43	19.851.440,23	0,00	1.464.768,80
361	10	01	01	02	Genel Sağlık Sigortası Primi (iştirakçi-işçi)	7.718.314,39	8.470.596,66	0,00	752.282,27
361	10	01	02	00	İşçi Primleri İşveren Payı	32.635.655,00	35.842.146,64	0,00	3.206.491,64
361	10	01	02	01	Malüllük,Yaşlılık ve Emeklilik Primi (işveren-işçi)	18.207.103,75	19.927.986,25	0,00	1.720.882,50
361	10	01	02	02	Kısa Vadeli Sigorta Kolları Primi	3.112.327,27	3.469.149,35	0,00	356.822,08
361	10	01	02	03	Genel Sağlık Sigortası Primi ( işveren-işçi)	11.316.223,98	12.445.011,04	0,00	1.128.787,06
361	10	02	00	00	Memurlar ve Diğer Kamu Görevl. Prim Tah. (5510 sonrası)	72.768.302,61	72.773.590,54	0,00	5.287,93
361	10	02	01	00	İştirakçi Payları	30.806.367,99	30.811.351,51	0,00	4.983,52
361	10	02	01	01	Malüllük,Yaşlılık ve Emeklilik Primi (iştirakçi-memur)	19.809.895,11	19.809.895,11	0,00	0,00
361	10	02	01	02	Genel Sağlık Sigortası Primi (iştirakçi-memur)	10.996.472,88	11.001.456,40	0,00	4.983,52
361	10	02	02	00	İşveren Payı	41.961.934,62	41.962.239,03	0,00	304,41
361	10	02	02	01	Malüllük,Yaşlılık ve Emeklilik Primi (işveren-memur)	24.800.591,70	24.800.863,93	0,00	272,23
361	10	02	02	03	Genel Sağlık Sigortası Primi (işveren-memur)	17.161.342,92	17.161.375,10	0,00	32,18
361	10	03	00	00	4/B Sözleşmeli Personelin Prim Tahsilatları	2.657.867,85	2.921.765,42	0,00	263.897,57
361	10	03	01	00	İştirakçi Payları	1.049.414,76	1.163.754,16	0,00	114.339,40
361	10	03	01	01	Malüllük,Yaşlılık ve Emeklilik Primi (iştirakçi-Sözleşmeli personel)	714.205,47	782.551,93	0,00	68.346,46
361	10	03	01	02	Genel Sağlık Sigortası Primi (iştirakçi-Sözleşmeli personel)	335.209,29	381.202,23	0,00	45.992,94

## KESİN MİZAN

Kamu İdaresi Kodu 490

Yıl: 2024

Kamu İdaresi Adı GÜMÜŞHANE ÜNİVERSİTESİ

Hesap Kodu	Ekonomik Kod1	Ekonomik Kod2	Ekonomik Kod3	Ekonomik Kod4	HESAP ADI	BORÇ (TL)	ALACAK (TL)	BORÇ KALAN (TL)	ALACAK KALAN (TL)
361	10	03	02	00	İşveren Payı	1.608.453,09	1.758.011,26	0,00	149.558,17
361	10	03	02	01	Malüllük,Yaşlılık ve Emeklilik Primi (işveren-Sözleşmeli personel)	870.697,13	947.294,40	0,00	76.597,27
361	10	03	02	02	Kısa Vadeli Sigorta Kolları Primi	154.713,50	171.228,67	0,00	16.515,17
361	10	03	02	03	Genel Sağlık Sigortası Primi (işveren-Sözleşmeli personel)	583.042,46	639.488,19	0,00	56.445,73
<b>361</b>	<b>98</b>	<b>00</b>	<b>00</b>	<b>00</b>	<b>Bireysel Emeklilik Şirketlerine</b>	<b>3.008.800,81</b>	<b>3.008.800,81</b>	<b>0,00</b>	<b>0,00</b>
361	98	01	00	00	İşçilerden Yapılan Kesintiler	429.435,00	429.435,00	0,00	0,00
361	98	01	18	00	Türkiye Hayat ve Emeklilik A.Ş. (İşçi)	429.435,00	429.435,00	0,00	0,00
361	98	02	00	00	Memurlar ve Diğer Kamu Görevlilerinden Yapılan Kesintiler	2.479.603,81	2.479.603,81	0,00	0,00
361	98	02	18	00	Türkiye Hayat ve Emeklilik A.Ş. (Memur)	2.479.603,81	2.479.603,81	0,00	0,00
361	98	03	00	00	4/B Sözleşmeli Personel	99.762,00	99.762,00	0,00	0,00
361	98	03	18	00	Türkiye Hayat ve Emeklilik A.Ş. (4/B Söz.)	99.762,00	99.762,00	0,00	0,00
<b>362</b>	<b>00</b>	<b>00</b>	<b>00</b>	<b>00</b>	<b>FONLAR VEYA DİĞER KAMU İDARELERİ ADINA YAPILAN TAHSİLAT HESABI</b>	<b>5.248.829,66</b>	<b>5.715.000,79</b>	<b>0,00</b>	<b>466.171,13</b>
<b>362</b>	<b>01</b>	<b>00</b>	<b>00</b>	<b>00</b>	<b>Fonlar Adına Yapılan Tahsilatlar</b>	<b>4.373.098,74</b>	<b>4.839.269,87</b>	<b>0,00</b>	<b>466.171,13</b>
362	01	02	00	00	İşsizlik Sigortası Fonu	4.373.098,74	4.839.269,87	0,00	466.171,13
362	01	02	01	00	İşsizlik Sigortası Primi-İşçi	1.435.976,43	1.586.300,31	0,00	150.323,88
362	01	02	02	00	İşsizlik Sigortası Primi-İşveren	2.937.122,31	3.252.969,56	0,00	315.847,25
<b>362</b>	<b>02</b>	<b>00</b>	<b>00</b>	<b>00</b>	<b>Diğer Kamu İdareleri Adına Yapılan Tahsilatlar</b>	<b>875.730,92</b>	<b>875.730,92</b>	<b>0,00</b>	<b>0,00</b>
362	02	99	00	00	Diğer Tahsilatlar	875.730,92	875.730,92	0,00	0,00
362	02	99	01	00	Kefalet Aidatı Giriş Keseneği	12.348,00	12.348,00	0,00	0,00
362	02	99	02	00	Kefalet Aidatı Aylık Keseneği	37.906,23	37.906,23	0,00	0,00
362	02	99	13	00	Vergi Borcu	825.476,69	825.476,69	0,00	0,00
<b>368</b>	<b>00</b>	<b>00</b>	<b>00</b>	<b>00</b>	<b>VADESİ GEÇMİŞ, ERTELENMİŞ VEYA TAKSİTLENDİRİLMİŞ VERGİ VE DİĞER YÜKÜMLÜLÜKLER HESABI</b>	<b>12.361.800,00</b>	<b>12.361.800,00</b>	<b>0,00</b>	<b>0,00</b>
<b>368</b>	<b>12</b>	<b>00</b>	<b>00</b>	<b>00</b>	<b>Tecilli ve Tehirli Yükümlülükler</b>	<b>12.361.800,00</b>	<b>12.361.800,00</b>	<b>0,00</b>	<b>0,00</b>
368	12	99	00	00	Diğer Yükümlülükler	12.361.800,00	12.361.800,00	0,00	0,00
368	12	99	01	00	5510 sayılı Kanununun 81 inci Maddesi Gereği SGK ya Ödenecek %20 lik Ek Karşılık Primleri	12.361.800,00	12.361.800,00	0,00	0,00

## KESİN MİZAN

Kamu İdaresi Kodu 490

Yıl: 2024

Kamu İdaresi Adı GÜMÜŞHANE ÜNİVERSİTESİ

Hesap Kodu	Ekonomik Kod1	Ekonomik Kod2	Ekonomik Kod3	Ekonomik Kod4	HESAP ADI	BORÇ (TL)	ALACAK (TL)	BORÇ KALAN (TL)	ALACAK KALAN (TL)
372	00	00	00	00	<b>KIDEM TAZMİNATI KARŞILIĞI HESABI</b>	<b>601.054,66</b>	<b>844.054,66</b>	<b>0,00</b>	<b>243.000,00</b>
372	01	00	00	00	Sürekli İşçilerin Kıdem Tazminatı Karşılıkları	601.054,66	844.054,66	0,00	243.000,00
380	00	00	00	00	<b>GELECEK AYLARA AİT GELİRLER HESABI</b>	<b>576.568,04</b>	<b>588.463,11</b>	<b>0,00</b>	<b>11.895,07</b>
380	03	00	00	00	<b>Teşebbüs ve Mülkiyet Gelirleri</b>	<b>576.568,04</b>	<b>588.463,11</b>	<b>0,00</b>	<b>11.895,07</b>
380	03	06	00	00	Kira Gelirleri	576.568,04	588.463,11	0,00	11.895,07
380	03	06	01	00	Taşınmaz Kiraları	576.568,04	588.463,11	0,00	11.895,07
380	03	06	01	99	Diğer Taşınmaz Kira Gelirleri	576.568,04	588.463,11	0,00	11.895,07
430	00	00	00	00	<b>ALINAN DEPOZİTO VE TEMİNATLAR HESABI</b>	<b>164,16</b>	<b>128.165,09</b>	<b>0,00</b>	<b>128.000,93</b>
430	01	00	00	00	<b>İhale Teminatları</b>	<b>164,16</b>	<b>128.165,09</b>	<b>0,00</b>	<b>128.000,93</b>
430	01	01	00	00	Geçici teminatlar	0,00	3.857,69	0,00	3.857,69
430	01	02	00	00	Kesin Teminatlar	0,00	67.342,42	0,00	67.342,42
430	01	03	00	00	Ek Kesin Teminatlar	164,16	56.964,98	0,00	56.800,82
472	00	00	00	00	<b>KIDEM TAZMİNATI KARŞILIĞI HESABI</b>	<b>844.054,66</b>	<b>105.962.939,63</b>	<b>0,00</b>	<b>105.118.884,97</b>
472	01	00	00	00	Sürekli İşçilerin Kıdem Tazminatı Karşılıkları	844.054,66	105.962.939,63	0,00	105.118.884,97
480	00	00	00	00	<b>GELECEK YILLARA AİT GELİRLER HESABI</b>	<b>34.660,92</b>	<b>207.893,64</b>	<b>0,00</b>	<b>173.232,72</b>
480	03	00	00	00	<b>Teşebbüs ve Mülkiyet Gelirleri</b>	<b>34.660,92</b>	<b>207.893,64</b>	<b>0,00</b>	<b>173.232,72</b>
480	03	06	00	00	Kira Gelirleri	34.660,92	207.893,64	0,00	173.232,72
480	03	06	01	00	Taşınmaz Kiraları	34.660,92	207.893,64	0,00	173.232,72
480	03	06	01	99	Diğer Taşınmaz Kira Gelirleri	34.660,92	207.893,64	0,00	173.232,72
500	00	00	00	00	<b>NET DEĞER HESABI</b>	<b>837.172.705,45</b>	<b>1.705.278.603,46</b>	<b>0,00</b>	<b>868.105.898,01</b>
500	01	00	00	00	<b>Denge Kayıtları</b>	<b>363.328.821,83</b>	<b>366.468.514,45</b>	<b>0,00</b>	<b>3.139.692,62</b>
500	01	09	00	00	Diğer Denge Kayıtları	232.561.326,26	233.250.305,42	0,00	688.979,16
500	01	10	00	00	Nedeni Belirlenemeyen Borç ve Alacak Envanteri Denge Kayıtları	0,00	133.218.209,03	0,00	133.218.209,03
500	01	11	00	00	Tahsisli Kullanılan Taşınmazlar İçin Denge Kayıtları	130.767.495,57	0,00	130.767.495,57	0,00
500	02	00	00	00	<b>Varlık Envanteri</b>	<b>0,00</b>	<b>98.148.177,78</b>	<b>0,00</b>	<b>98.148.177,78</b>

## KESİN MİZAN

Kamu İdaresi Kodu 490

Yıl: 2024

Kamu İdaresi Adı GÜMÜŞHANE ÜNİVERSİTESİ

Hesap Kodu	Ekonomik Kod1	Ekonomik Kod2	Ekonomik Kod3	Ekonomik Kod4	HESAP ADI	BORÇ (TL)	ALACAK (TL)	BORÇ KALAN (TL)	ALACAK KALAN (TL)
500	02	03	00	00	Maddi Duran Varlıklardan Envanteri Yapılanlar	0,00	98.124.024,30	0,00	98.124.024,30
500	02	03	01	00	Arazi ve Arsalar	0,00	39.082.730,69	0,00	39.082.730,69
500	02	03	03	00	Binalar	0,00	58.769.474,53	0,00	58.769.474,53
500	02	03	04	00	Tesis, Makine ve Cihazlar	0,00	95.296,64	0,00	95.296,64
500	02	03	06	00	Demirbaşlar	0,00	176.522,44	0,00	176.522,44
500	02	06	00	00	Stoklardan Envanteri Yapılanlar	0,00	24.153,48	0,00	24.153,48
<b>500</b>	<b>03</b>	<b>00</b>	<b>00</b>	<b>00</b>	<b>Borç Envanteri</b>	<b>2.149.524,93</b>	<b>0,00</b>	<b>2.149.524,93</b>	<b>0,00</b>
500	03	03	00	00	Kıdem Tazminatlarından Envanteri Yapılanlar	2.149.524,93	0,00	2.149.524,93	0,00
<b>500</b>	<b>07</b>	<b>00</b>	<b>00</b>	<b>00</b>	<b>Değer Hareketleri Sonuç Hesabından Aktarılanlar</b>	<b>2.043.939,48</b>	<b>7.344.488,41</b>	<b>0,00</b>	<b>5.300.548,93</b>
<b>500</b>	<b>09</b>	<b>00</b>	<b>00</b>	<b>00</b>	<b>Geçmiş Dönem Faaliyet Sonuçlarından Aktarılanlar</b>	<b>469.650.419,21</b>	<b>616.300.350,87</b>	<b>0,00</b>	<b>146.649.931,66</b>
<b>500</b>	<b>12</b>	<b>00</b>	<b>00</b>	<b>00</b>	<b>Tahsisli Kullanılan Taşınmazlar</b>	<b>0,00</b>	<b>617.017.071,95</b>	<b>0,00</b>	<b>617.017.071,95</b>
<b>511</b>	<b>00</b>	<b>00</b>	<b>00</b>	<b>00</b>	<b>BİRİMLER ARASI İŞLEMLER HESABI</b>	<b>4.128.732.574,74</b>	<b>4.128.732.574,74</b>	<b>0,00</b>	<b>0,00</b>
<b>511</b>	<b>01</b>	<b>00</b>	<b>00</b>	<b>00</b>	<b>İşlemi Başlatan Birim</b>	<b>2.057.165.875,90</b>	<b>2.057.165.875,90</b>	<b>0,00</b>	<b>0,00</b>
<b>511</b>	<b>02</b>	<b>00</b>	<b>00</b>	<b>00</b>	<b>Adına İşlem Yapılan Birim</b>	<b>2.071.566.698,84</b>	<b>2.071.566.698,84</b>	<b>0,00</b>	<b>0,00</b>
<b>519</b>	<b>00</b>	<b>00</b>	<b>00</b>	<b>00</b>	<b>DEĞER HAREKETLERİ SONUÇ HESABI</b>	<b>7.837.926.594,96</b>	<b>7.837.908.894,96</b>	<b>17.700,00</b>	<b>0,00</b>
<b>519</b>	<b>11</b>	<b>00</b>	<b>00</b>	<b>00</b>	<b>Devreden Birimler Arası İşlemler Hesabı</b>	<b>7.837.926.594,96</b>	<b>7.837.908.894,96</b>	<b>17.700,00</b>	<b>0,00</b>
519	11	01	00	00	Cari Yıl (N) Muhasebe Birimleri Arası İşlemler Yıl Sonu	2.283.248.524,72	2.283.248.524,72	0,00	0,00
519	11	02	00	00	N-1 Yılından Devredenler	2.359.467.581,60	2.359.467.581,60	0,00	0,00
519	11	03	00	00	N-2 Yılından Devredenler	1.203.670.575,02	1.203.670.575,02	0,00	0,00
519	11	04	00	00	N-3 Yılından Devredenler	642.891.869,04	642.891.869,04	0,00	0,00
519	11	05	00	00	N-4 Yılından Devredenler	953.962.628,97	953.944.928,97	17.700,00	0,00
519	11	06	00	00	N-5 Yılından Devredenler	394.685.415,61	394.685.415,61	0,00	0,00
<b>570</b>	<b>00</b>	<b>00</b>	<b>00</b>	<b>00</b>	<b>GEÇMİŞ YILLAR OLUMLU FAALİYET SONUÇLARI HESABI</b>	<b>2.525.357.075,35</b>	<b>20.155.217.241,66</b>	<b>0,00</b>	<b>17.629.860.166,31</b>
<b>570</b>	<b>01</b>	<b>00</b>	<b>00</b>	<b>00</b>	<b>N-1 Yılına Ait Olumlu Faaliyet Sonuçları</b>	<b>1.700.587.243,26</b>	<b>1.700.587.243,26</b>	<b>0,00</b>	<b>0,00</b>
<b>570</b>	<b>02</b>	<b>00</b>	<b>00</b>	<b>00</b>	<b>N-2 Yılına Ait Olumlu Faaliyet Sonuçları</b>	<b>287.078.816,35</b>	<b>1.987.666.059,61</b>	<b>0,00</b>	<b>1.700.587.243,26</b>



## KESİN MİZAN

Kamu İdaresi Kodu 490

Yıl: 2024

Kamu İdaresi Adı GÜMÜŞHANE ÜNİVERSİTESİ

Hesap Kodu	Ekonomik Kod1	Ekonomik Kod2	Ekonomik Kod3	Ekonomik Kod4	HESAP ADI	BORÇ (TL)	ALACAK (TL)	BORÇ KALAN (TL)	ALACAK KALAN (TL)
570	03	00	00	00	N-3 Yılına Ait Olumlu Faaliyet Sonuçları	174.612.767,02	461.691.583,37	0,00	287.078.816,35
570	04	00	00	00	N-4 Yılına Ait Olumlu Faaliyet Sonuçları	143.871.100,80	318.483.867,82	0,00	174.612.767,02
570	05	00	00	00	N-5 Yılına Ait Olumlu Faaliyet Sonuçları	219.207.147,92	363.078.248,72	0,00	143.871.100,80
570	98	00	00	00	Geçmiş Yıllar Enflasyon Farkları	0,00	15.323.710.238,88	0,00	15.323.710.238,88
580	00	00	00	00	GEÇMİŞ YILLAR OLUMSUZ FAALİYET SONUÇLARI HESABI ( - )	2.647.966.521,12	1.384.804.447,51	1.263.162.073,61	0,00
580	01	00	00	00	N-1 Yılına Ait Olumsuz Faaliyet Sonuçları	653.024.110,90	653.024.110,90	0,00	0,00
580	02	00	00	00	N-2 Yılına Ait Olumsuz Faaliyet Sonuçları	948.042.489,66	295.018.378,76	653.024.110,90	0,00
580	03	00	00	00	N-3 Yılına Ait Olumsuz Faaliyet Sonuçları	468.001.880,22	172.983.501,46	295.018.378,76	0,00
580	04	00	00	00	N-4 Yılına Ait Olumsuz Faaliyet Sonuçları	315.119.583,95	142.136.082,49	172.983.501,46	0,00
580	05	00	00	00	N-5 Yılına Ait Olumsuz Faaliyet Sonuçları	263.778.456,39	121.642.373,90	142.136.082,49	0,00
590	00	00	00	00	DÖNEM OLUMLU FAALİYET SONUCU HESABI	1.700.587.243,26	7.640.140.536,19	0,00	5.939.553.292,93
591	00	00	00	00	DÖNEM OLUMSUZ FAALİYET SONUCU HESABI ( - )	1.778.807.823,68	653.024.110,90	1.125.783.712,78	0,00
600	00	00	00	00	GELİRLER HESABI	1.234.828.879,44	1.234.828.879,44	0,00	0,00
600	03	00	00	00	Teşebbüs ve Mülkiyet Gelirleri	48.373.135,64	48.373.135,64	0,00	0,00
600	03	01	00	00	Mal ve Hizmet Satış Gelirleri	45.370.971,40	45.370.971,40	0,00	0,00
600	03	01	01	00	Mal Satış Gelirleri	400,00	400,00	0,00	0,00
600	03	01	01	01	Şartname, Basılı Evrak, Form Satış Gelirleri	400,00	400,00	0,00	0,00
600	03	01	02	00	Hizmet Gelirleri	45.370.571,40	45.370.571,40	0,00	0,00
600	03	01	02	29	Örgün ve Yaygın Öğretimden Elde Edilen Gelirler	16.213.353,93	16.213.353,93	0,00	0,00
600	03	01	02	31	İkinci Öğretimden Elde Edilen Gelirler	6.253.848,52	6.253.848,52	0,00	0,00
600	03	01	02	33	Tezsiz Yüksek Lisans Gelirleri	7.928.386,80	7.928.386,80	0,00	0,00
600	03	01	02	34	Tezli Yüksek Lisans Gelirleri	2.971.041,50	2.971.041,50	0,00	0,00
600	03	01	02	35	Doktora Gelirleri	1.139.810,50	1.139.810,50	0,00	0,00
600	03	01	02	36	Sosyal Tesis İşletme Gelirleri	10.313.200,14	10.313.200,14	0,00	0,00
600	03	01	02	53	Eğitim Hizmetlerine İlişkin Gelirler	18.702,31	18.702,31	0,00	0,00

## KESİN MİZAN

Kamu İdaresi Kodu 490

Yıl: 2024

Kamu İdaresi Adı GÜMÜŞHANE ÜNİVERSİTESİ

Hesap Kodu	Ekonomik Kod1	Ekonomik Kod2	Ekonomik Kod3	Ekonomik Kod4	HESAP ADI	BORÇ (TL)	ALACAK (TL)	BORÇ KALAN (TL)	ALACAK KALAN (TL)
600	03	01	02	99	Diğer hizmet gelirleri	532.227,70	532.227,70	0,00	0,00
600	03	06	00	00	Kira Gelirleri	3.002.164,24	3.002.164,24	0,00	0,00
600	03	06	01	00	Taşınmaz Kiraları	3.002.164,24	3.002.164,24	0,00	0,00
600	03	06	01	01	Lojman Kira Gelirleri	1.914.294,65	1.914.294,65	0,00	0,00
600	03	06	01	02	Ecrimisil Gelirleri	2.222,52	2.222,52	0,00	0,00
600	03	06	01	99	Diğer Taşınmaz Kira Gelirleri	1.085.647,07	1.085.647,07	0,00	0,00
<b>600</b>	<b>04</b>	<b>00</b>	<b>00</b>	<b>00</b>	<b>Alınan Bağış ve Yardımlar ile Özel Gelirler</b>	<b>1.167.677.693,19</b>	<b>1.167.677.693,19</b>	<b>0,00</b>	<b>0,00</b>
600	04	02	00	00	Merkezi Yönetim Bütçesine Dahil İdarelerden Alınan Bağış ve Yardımlar	1.146.351.898,00	1.146.351.898,00	0,00	0,00
600	04	02	01	00	Cari	1.109.586.698,00	1.109.586.698,00	0,00	0,00
600	04	02	01	01	Hazine yardımı	1.109.586.698,00	1.109.586.698,00	0,00	0,00
600	04	02	02	00	Sermaye	36.765.200,00	36.765.200,00	0,00	0,00
600	04	02	02	01	Hazine yardımı	36.765.200,00	36.765.200,00	0,00	0,00
600	04	04	00	00	Kurumlardan ve Kişilerden Alınan Yardım ve Bağışlar	9.509,39	9.509,39	0,00	0,00
600	04	04	01	00	Cari	3.509,39	3.509,39	0,00	0,00
600	04	04	01	01	Kurumlardan alınan Bağış ve Yardımlar	3.509,39	3.509,39	0,00	0,00
600	04	04	02	00	Sermaye	6.000,00	6.000,00	0,00	0,00
600	04	04	02	02	Kişilerden alınan Bağış ve Yardımlar	6.000,00	6.000,00	0,00	0,00
600	04	05	00	00	Proje Yardımları	21.316.285,80	21.316.285,80	0,00	0,00
600	04	05	01	00	Cari	21.316.285,80	21.316.285,80	0,00	0,00
600	04	05	01	02	Özel Bütçeli İdarelerden Alınan Proje Yardımları	21.148.285,80	21.148.285,80	0,00	0,00
600	04	05	01	13	YÖK Burs Destekleri	168.000,00	168.000,00	0,00	0,00
<b>600</b>	<b>05</b>	<b>00</b>	<b>00</b>	<b>00</b>	<b>Diğer Gelirler</b>	<b>18.108.531,07</b>	<b>18.108.531,07</b>	<b>0,00</b>	<b>0,00</b>
600	05	01	00	00	Faiz Gelirleri	53.066,68	53.066,68	0,00	0,00
600	05	01	09	00	Diğer Faizler	53.066,68	53.066,68	0,00	0,00
600	05	01	09	01	Kişilerden Alacaklar Faizleri	1.282,81	1.282,81	0,00	0,00

## KESİN MİZAN

Kamu İdaresi Kodu 490

Yıl: 2024

Kamu İdaresi Adı GÜMÜŞHANE ÜNİVERSİTESİ

Hesap Kodu	Ekonomik Kod1	Ekonomik Kod2	Ekonomik Kod3	Ekonomik Kod4	HESAP ADI	BORÇ (TL)	ALACAK (TL)	BORÇ KALAN (TL)	ALACAK KALAN (TL)
600	05	01	09	99	Diğer Faizler	51.783,87	51.783,87	0,00	0,00
600	05	02	00	00	Kişi ve Kurumlardan Alınan Paylar	450.879,13	450.879,13	0,00	0,00
600	05	02	06	00	Özel Bütçeli İdarelere Ait Paylar	450.879,13	450.879,13	0,00	0,00
600	05	02	06	16	Araştırma Projeleri Gelirleri Payı	450.879,13	450.879,13	0,00	0,00
600	05	09	00	00	Diğer Çeşitli Gelirler	17.604.585,26	17.604.585,26	0,00	0,00
600	05	09	01	00	Diğer Çeşitli Gelirler	17.604.585,26	17.604.585,26	0,00	0,00
600	05	09	01	06	Kişilerden Alacaklar	1.088.162,24	1.088.162,24	0,00	0,00
600	05	09	01	19	Öğrenci Katkı Payı Telifi Gelirleri	11.734.077,00	11.734.077,00	0,00	0,00
600	05	09	01	99	Yukarıda Tanımlanmayan Diğer Çeşitli Gelirler	4.782.346,02	4.782.346,02	0,00	0,00
<b>600</b>	<b>11</b>	<b>00</b>	<b>00</b>	<b>00</b>	<b>Değer ve Miktar değişimleri Gelirleri</b>	<b>669.519,54</b>	<b>669.519,54</b>	<b>0,00</b>	<b>0,00</b>
600	11	01	00	00	Döviz Mevcudunun Değerlemesinden Oluşan Olumlu Kur Farkları	669.519,54	669.519,54	0,00	0,00
600	11	01	01	00	Proje Özel Hesabında Kayıtlı Tutarlardan Kaynaklananlar	91.739,95	91.739,95	0,00	0,00
600	11	01	02	00	Döviz Hesabında Kayıtlı Tutarlardan Kaynaklananlar	577.779,59	577.779,59	0,00	0,00
<b>610</b>	<b>00</b>	<b>00</b>	<b>00</b>	<b>00</b>	<b>İNDİRİM, İADE VE İSKONTOLAR HESABI</b>	<b>359.645,12</b>	<b>359.645,12</b>	<b>0,00</b>	<b>0,00</b>
<b>610</b>	<b>03</b>	<b>00</b>	<b>00</b>	<b>00</b>	<b>Teşebbüs ve Mülkiyet Gelirleri</b>	<b>358.645,12</b>	<b>358.645,12</b>	<b>0,00</b>	<b>0,00</b>
610	03	01	00	00	Mal ve Hizmet Satış Gelirleri	353.908,00	353.908,00	0,00	0,00
610	03	01	02	00	Hizmet Gelirleri	353.908,00	353.908,00	0,00	0,00
610	03	01	02	29	Örgün ve Yaygın Öğretimden Elde Edilen Gelirler	135.244,00	135.244,00	0,00	0,00
610	03	01	02	31	İkinci Öğretimden Elde Edilen Gelirler	176.558,50	176.558,50	0,00	0,00
610	03	01	02	33	Tezsiz Yüksek Lisans Gelirleri	14.280,00	14.280,00	0,00	0,00
610	03	01	02	34	Tezli Yüksek Lisans Gelirleri	7.438,00	7.438,00	0,00	0,00
610	03	01	02	35	Doktora Gelirleri	19.067,50	19.067,50	0,00	0,00
610	03	01	02	36	Sosyal Tesis İşletme Gelirleri	408,00	408,00	0,00	0,00
610	03	01	02	99	Diğer hizmet gelirleri	912,00	912,00	0,00	0,00
610	03	06	00	00	Kira Gelirleri	4.737,12	4.737,12	0,00	0,00

## KESİN MİZAN

Kamu İdaresi Kodu 490

Yıl: 2024

Kamu İdaresi Adı GÜMÜŞHANE ÜNİVERSİTESİ

Hesap Kodu	Ekonomik Kod1	Ekonomik Kod2	Ekonomik Kod3	Ekonomik Kod4	HESAP ADI	BORÇ (TL)	ALACAK (TL)	BORÇ KALAN (TL)	ALACAK KALAN (TL)
610	03	06	01	00	Taşınmaz Kiraları	4.737,12	4.737,12	0,00	0,00
610	03	06	01	01	Lojman Kira Gelirleri	4.737,12	4.737,12	0,00	0,00
<b>610</b>	<b>05</b>	<b>00</b>	<b>00</b>	<b>00</b>	<b>Diğer Gelirler</b>	<b>1.000,00</b>	<b>1.000,00</b>	<b>0,00</b>	<b>0,00</b>
610	05	09	00	00	Diğer Çeşitli Gelirler	1.000,00	1.000,00	0,00	0,00
610	05	09	01	00	Diğer Çeşitli Gelirler	1.000,00	1.000,00	0,00	0,00
610	05	09	01	99	Yukarıda Tanımlanmayan Diğer Çeşitli Gelirler	1.000,00	1.000,00	0,00	0,00
<b>630</b>	<b>00</b>	<b>00</b>	<b>00</b>	<b>00</b>	<b>GİDERLER HESABI</b>	<b>1.247.860.502,77</b>	<b>1.247.860.502,77</b>	<b>0,00</b>	<b>0,00</b>
<b>630</b>	<b>01</b>	<b>00</b>	<b>00</b>	<b>00</b>	<b>PERSONEL GİDERLERİ</b>	<b>928.817.992,78</b>	<b>928.817.992,78</b>	<b>0,00</b>	<b>0,00</b>
630	01	01	00	00	MEMURLAR	755.768.048,09	755.768.048,09	0,00	0,00
630	01	01	10	00	Temel Maaşlar	183.520.930,19	183.520.930,19	0,00	0,00
630	01	01	10	01	Temel Maaşlar	42.647.961,06	42.647.961,06	0,00	0,00
630	01	01	10	02	Taban Aylığı	140.872.969,13	140.872.969,13	0,00	0,00
630	01	01	20	00	Zamlar ve Tazminatlar	315.662.417,29	315.662.417,29	0,00	0,00
630	01	01	20	01	Zamlar ve Tazminatlar	315.662.417,29	315.662.417,29	0,00	0,00
630	01	01	30	00	Ödenekler	208.566.953,89	208.566.953,89	0,00	0,00
630	01	01	30	01	Ödenekler	208.566.953,89	208.566.953,89	0,00	0,00
630	01	01	40	00	Sosyal Haklar	9.137.169,66	9.137.169,66	0,00	0,00
630	01	01	40	01	Sosyal Haklar	9.137.169,66	9.137.169,66	0,00	0,00
630	01	01	50	00	Ek Çalışma Karşılıkları	38.861.152,06	38.861.152,06	0,00	0,00
630	01	01	50	01	Ek Çalışma Karşılıkları	414.335,25	414.335,25	0,00	0,00
630	01	01	50	02	İş Sağlığı ve Güvenliği Hizmetleri Görevlendirme Ücretleri	121.457,45	121.457,45	0,00	0,00
630	01	01	50	03	Ek Ders Ücretleri	38.325.359,36	38.325.359,36	0,00	0,00
630	01	01	60	00	Ödül ve İkrariyeler	19.425,00	19.425,00	0,00	0,00
630	01	01	60	01	Ödül ve İkrariyeler	19.425,00	19.425,00	0,00	0,00
630	01	02	00	00	SÖZLEŞMELİ PERSONEL	15.835.611,18	15.835.611,18	0,00	0,00

# KESİN MİZAN

Kamu İdaresi Kodu 490

Yıl: 2024

Kamu İdaresi Adı GÜMÜŞHANE ÜNİVERSİTESİ

Hesap Kodu	Ekonomik Kod1	Ekonomik Kod2	Ekonomik Kod3	Ekonomik Kod4	HESAP ADI	BORÇ (TL)	ALACAK (TL)	BORÇ KALAN (TL)	ALACAK KALAN (TL)
630	01	02	10	00	Ücretler	8.642.826,21	8.642.826,21	0,00	0,00
630	01	02	10	01	657 S.K. 4/B Sözleşmeli Personel Ücretleri	6.553.647,94	6.553.647,94	0,00	0,00
630	01	02	10	04	Yabancı Uyruklu Sözleşmeli Personelin Ücretleri	2.089.178,27	2.089.178,27	0,00	0,00
630	01	02	20	00	Zamlar ve Tazminatlar	6.674.972,58	6.674.972,58	0,00	0,00
630	01	02	20	01	657 S.K. 4/B Sözleşmeli Personel Zam ve Tazminatları	6.674.972,58	6.674.972,58	0,00	0,00
630	01	02	30	00	Ödenekler	151.481,45	151.481,45	0,00	0,00
630	01	02	30	01	657 S.K. 4/B Sözleşmeli Personel Ödenekleri	140.935,93	140.935,93	0,00	0,00
630	01	02	30	04	Yabancı Uyruklu Sözleşmeli Personelin Ödenekleri	10.545,52	10.545,52	0,00	0,00
630	01	02	40	00	Sosyal Haklar	217.901,64	217.901,64	0,00	0,00
630	01	02	40	01	657 S.K. 4/B Sözleşmeli Personel Sosyal Hakları	129.309,24	129.309,24	0,00	0,00
630	01	02	40	04	Yabancı Uyruklu Sözleşmeli Personelin Sosyal Hakları	88.592,40	88.592,40	0,00	0,00
630	01	02	90	00	Diğer Giderler	148.429,30	148.429,30	0,00	0,00
630	01	02	90	03	Akademik Sözleşmeli Personelin Diğer Giderleri	148.429,30	148.429,30	0,00	0,00
630	01	03	00	00	İŞÇİLER	156.264.674,89	156.264.674,89	0,00	0,00
630	01	03	10	00	Ücretler	99.958.069,36	99.958.069,36	0,00	0,00
630	01	03	10	01	Sürekli işçilerin Ücretleri	4.112.044,87	4.112.044,87	0,00	0,00
630	01	03	10	03	375 S. KHK'nın Geçici 23 üncü Md. Kapsamında Sürekli İşçi Kadrolarına Geçirilen İşçilerin Ücretleri	94.554.112,50	94.554.112,50	0,00	0,00
630	01	03	10	04	375 S. KHK'nın Geçici 23 üncü Md. Kapsamında Geçici İşçi Pozisyonlarına Geçirilen İşçilerin Ücretleri	1.291.911,99	1.291.911,99	0,00	0,00
630	01	03	20	00	İhbar ve Kıdem Tazminatları	8.278,15	8.278,15	0,00	0,00
630	01	03	20	01	Sürekli İşçilerin İhbar ve Kıdem Tazminatları	8.278,15	8.278,15	0,00	0,00
630	01	03	30	00	Sosyal Haklar	26.052.008,56	26.052.008,56	0,00	0,00
630	01	03	30	01	Sürekli İşçilerin Sosyal Hakları	882.998,12	882.998,12	0,00	0,00
630	01	03	30	03	375 S. KHK'nın Geçici 23 üncü Md. Kapsamında Sürekli İşçi Kadrolarına Geçirilen İşçilerin Sosyal Hakları	24.892.099,44	24.892.099,44	0,00	0,00
630	01	03	30	04	375 S. KHK'nın Geçici 23 üncü Md. Kapsamında Geçici İşçi Pozisyonlarına Geçirilen İşçilerin Sosyal Hakları	276.911,00	276.911,00	0,00	0,00
630	01	03	50	00	Ödül ve İkramiyeler	30.246.318,82	30.246.318,82	0,00	0,00

# KESİN MİZAN

Kamu İdaresi Kodu 490

Yıl: 2024

Kamu İdaresi Adı GÜMÜŞHANE ÜNİVERSİTESİ

Hesap Kodu	Ekonomik Kod1	Ekonomik Kod2	Ekonomik Kod3	Ekonomik Kod4	HESAP ADI	BORÇ (TL)	ALACAK (TL)	BORÇ KALAN (TL)	ALACAK KALAN (TL)
630	01	03	50	01	Sürekli İşçilerin Ödül ve İkramiyeleri	1.243.524,49	1.243.524,49	0,00	0,00
630	01	03	50	03	375 S. KHK'nın Geçici 23 üncü Md. Kapsamında Sürekli İşçi Kadrolarına Geçirilen İşçilerin Ödül ve İkramiyeleri	28.597.114,38	28.597.114,38	0,00	0,00
630	01	03	50	04	375 S. KHK'nın Geçici 23 üncü Md. Kapsamında Geçici İşçi Pozisyonlarına Geçirilen İşçilerin Ödül ve İkramiyeleri	405.679,95	405.679,95	0,00	0,00
630	01	04	00	00	Geçici Süreli Çalışanlar	949.658,62	949.658,62	0,00	0,00
630	01	04	10	00	Ücretler	949.658,62	949.658,62	0,00	0,00
630	01	04	10	04	Kısmi Zamanlı Çalışan Öğrencilerin Ücretleri	850.600,00	850.600,00	0,00	0,00
630	01	04	10	05	Ders Ücreti Karşılığında Görevlendirilenlerin Ücretleri	99.058,62	99.058,62	0,00	0,00
<b>630</b>	<b>02</b>	<b>00</b>	<b>00</b>	<b>00</b>	<b>Sosyal Güvenlik Kurumlarına Devlet Primi Giderleri</b>	<b>103.172.493,11</b>	<b>103.172.493,11</b>	<b>0,00</b>	<b>0,00</b>
630	02	01	00	00	Memurlar	66.694.173,78	66.694.173,78	0,00	0,00
630	02	01	10	00	Sosyal Güvenlik Kurumuna	66.694.173,78	66.694.173,78	0,00	0,00
630	02	01	10	01	Sosyal Güvenlik Primi Ödemeleri	40.297.724,04	40.297.724,04	0,00	0,00
630	02	01	10	02	Sağlık Primi Ödemeleri	26.396.449,74	26.396.449,74	0,00	0,00
630	02	02	00	00	Sözleşmeli Personel	1.990.834,02	1.990.834,02	0,00	0,00
630	02	02	10	00	Sosyal Güvenlik Kurumuna	1.990.834,02	1.990.834,02	0,00	0,00
630	02	02	10	01	Sosyal Güvenlik Primi Ödemeleri	1.422.086,87	1.422.086,87	0,00	0,00
630	02	02	10	02	Sağlık Primi Ödemeleri	568.747,15	568.747,15	0,00	0,00
630	02	03	00	00	İşçiler	33.516.761,63	33.516.761,63	0,00	0,00
630	02	03	10	00	Sosyal Güvenlik Kurumuna	30.550.133,00	30.550.133,00	0,00	0,00
630	02	03	10	01	Sosyal Güvenlik Primi Ödemeleri	19.422.501,78	19.422.501,78	0,00	0,00
630	02	03	10	02	Sağlık Primi Ödemeleri	11.127.631,22	11.127.631,22	0,00	0,00
630	02	03	40	00	İşsizlik Sigortası Fonuna	2.966.628,63	2.966.628,63	0,00	0,00
630	02	03	40	01	İşsizlik Sigortası Fonuna	2.966.628,63	2.966.628,63	0,00	0,00
630	02	04	00	00	Geçici Süreli Çalışanlar	958.227,04	958.227,04	0,00	0,00
630	02	04	10	00	Sosyal Güvenlik Kurumuna	958.227,04	958.227,04	0,00	0,00
630	02	04	10	01	Sosyal Güvenlik Primi Ödemeleri	958.227,04	958.227,04	0,00	0,00

## KESİN MİZAN

Kamu İdaresi Kodu 490

Yıl: 2024

Kamu İdaresi Adı GÜMÜŞHANE ÜNİVERSİTESİ

Hesap Kodu	Ekonomik Kod1	Ekonomik Kod2	Ekonomik Kod3	Ekonomik Kod4	HESAP ADI	BORÇ (TL)	ALACAK (TL)	BORÇ KALAN (TL)	ALACAK KALAN (TL)
630	02	05	00	00	Diğer Personel	12.496,64	12.496,64	0,00	0,00
630	02	05	10	00	Sosyal Güvenlik Kurumuna	12.496,64	12.496,64	0,00	0,00
630	02	05	10	01	Sosyal Güvenlik Primi Ödemeleri	12.496,64	12.496,64	0,00	0,00
<b>630</b>	<b>03</b>	<b>00</b>	<b>00</b>	<b>00</b>	<b>Mal ve Hizmet Alım Giderleri</b>	<b>108.444.505,60</b>	<b>108.444.505,60</b>	<b>0,00</b>	<b>0,00</b>
630	03	01	00	00	Üretime Yönelik Mal ve Malzeme Alımları	6.498,25	6.498,25	0,00	0,00
630	03	01	90	00	Diğer Üretim Mal ve Malzemesi Alımları	6.498,25	6.498,25	0,00	0,00
630	03	01	90	90	Diğer Üretim Mal ve Malzemesi Alımları	6.498,25	6.498,25	0,00	0,00
630	03	02	00	00	Tüketime Yönelik Mal ve Malzeme Alımları	60.607.433,72	60.607.433,72	0,00	0,00
630	03	02	10	00	Kırtasiye, Yayın, Baskı ve Büro Malzemesi Alımları	769.033,21	769.033,21	0,00	0,00
630	03	02	10	01	Kırtasiye Alımları	9.605,21	9.605,21	0,00	0,00
630	03	02	10	03	Periyodik Yayın Alımları	39.428,00	39.428,00	0,00	0,00
630	03	02	10	90	Diğer Kırtasiye, Yayın, Baskı ve Büro Malzemesi Alımları	720.000,00	720.000,00	0,00	0,00
630	03	02	20	00	Su ve Temizlik Malzemesi Alımları	1.945.882,10	1.945.882,10	0,00	0,00
630	03	02	20	01	Su Alımları	1.945.882,10	1.945.882,10	0,00	0,00
630	03	02	30	00	Enerji Alımları	36.279.029,58	36.279.029,58	0,00	0,00
630	03	02	30	01	Yakacak Alımları	20.989.326,69	20.989.326,69	0,00	0,00
630	03	02	30	02	Taşıtlar İçin Yakıt ve Yağ Alımları	749.244,75	749.244,75	0,00	0,00
630	03	02	30	03	Elektrik Alımları	14.353.332,43	14.353.332,43	0,00	0,00
630	03	02	30	04	Genel Amaçlı Akaryakıt ve Yağ Alımları	187.125,71	187.125,71	0,00	0,00
630	03	02	40	00	Yiyecek, İçecek ve Yem Alımları	18.370.456,00	18.370.456,00	0,00	0,00
630	03	02	40	01	Yiyecek Alımları	18.370.456,00	18.370.456,00	0,00	0,00
630	03	02	60	00	Özel Malzeme Alımları	29.042,83	29.042,83	0,00	0,00
630	03	02	60	01	Laboratuvar Malzemesi ile Kimyevi ve Temrinlik Malzeme Alımları	29.042,83	29.042,83	0,00	0,00
630	03	02	90	00	Diğer Tüketim Mal ve Malzemesi Alımları	3.213.990,00	3.213.990,00	0,00	0,00
630	03	02	90	01	Bahçe Malzemesi Alımları ile Yapım ve Bakım Giderleri	86.950,00	86.950,00	0,00	0,00

# KESİN MİZAN

Kamu İdaresi Kodu 490

Yıl: 2024

Kamu İdaresi Adı GÜMÜŞHANE ÜNİVERSİTESİ

Hesap Kodu	Ekonomik Kod1	Ekonomik Kod2	Ekonomik Kod3	Ekonomik Kod4	HESAP ADI	BORÇ (TL)	ALACAK (TL)	BORÇ KALAN (TL)	ALACAK KALAN (TL)
630	03	02	90	90	Diğer Tüketim Mal ve Malzemesi Alımları	3.127.040,00	3.127.040,00	0,00	0,00
630	03	03	00	00	Yolluklar	1.426.631,69	1.426.631,69	0,00	0,00
630	03	03	10	00	Geçici Görev Yollukları	1.263.519,24	1.263.519,24	0,00	0,00
630	03	03	10	01	Yurtiçi Geçici Görev Yollukları	783.811,38	783.811,38	0,00	0,00
630	03	03	10	03	Yurtdışı Geçici Görev Yollukları	479.707,86	479.707,86	0,00	0,00
630	03	03	20	00	Sürekli Görev Yollukları	163.112,45	163.112,45	0,00	0,00
630	03	03	20	01	Yurtiçi Sürekli Görev Yollukları	163.112,45	163.112,45	0,00	0,00
630	03	04	00	00	Görev Giderleri	219.151,34	219.151,34	0,00	0,00
630	03	04	30	00	Ödenecek Vergi, Resim, Harçlar ve Benzeri Giderler	37.311,38	37.311,38	0,00	0,00
630	03	04	30	02	İşletme Ruhsatı Ödemeleri ve Benzeri Giderler	2.077,60	2.077,60	0,00	0,00
630	03	04	30	03	Taşıtların Tescil, Muayene ve Belgelendirme Giderleri	27.430,28	27.430,28	0,00	0,00
630	03	04	30	90	Diğer Vergi, Resim ve Harçlar ve Benzeri Giderler	7.803,50	7.803,50	0,00	0,00
630	03	04	70	00	Mahkeme Harç ve Giderleri	108.071,20	108.071,20	0,00	0,00
630	03	04	70	01	Mahkeme Harç ve Giderleri	108.071,20	108.071,20	0,00	0,00
630	03	04	90	00	Diğer Görev Giderleri	73.768,76	73.768,76	0,00	0,00
630	03	04	90	90	Sınıflandırmaya Girmeyen Diğer Görev Giderleri	73.768,76	73.768,76	0,00	0,00
630	03	05	00	00	Hizmet Alımları	43.718.380,30	43.718.380,30	0,00	0,00
630	03	05	10	00	Genel Hizmet Alımları	39.787.004,43	39.787.004,43	0,00	0,00
630	03	05	10	01	Etüt-Proje Bilirkişi Ekspertiz Giderleri	973.124,60	973.124,60	0,00	0,00
630	03	05	10	02	Araştırma ve Geliştirme Hizmet Alım Giderleri	777.712,26	777.712,26	0,00	0,00
630	03	05	10	03	Bilgisayar Hizmet Alım Giderleri	168.000,00	168.000,00	0,00	0,00
630	03	05	10	05	Enformasyon ve Raporlama Hizmet Alım Giderleri	223.800,00	223.800,00	0,00	0,00
630	03	05	10	90	Diğer Genel Hizmet Alımları	37.644.367,57	37.644.367,57	0,00	0,00
630	03	05	20	00	Haberleşme Giderleri	145.015,06	145.015,06	0,00	0,00
630	03	05	20	02	Telefon Abonelik ve Kullanım Ücretleri	51.038,35	51.038,35	0,00	0,00



# KESİN MİZAN

Kamu İdaresi Kodu 490

Yıl: 2024

Kamu İdaresi Adı GÜMÜŞHANE ÜNİVERSİTESİ

Hesap Kodu	Ekonomik Kod1	Ekonomik Kod2	Ekonomik Kod3	Ekonomik Kod4	HESAP ADI	BORÇ (TL)	ALACAK (TL)	BORÇ KALAN (TL)	ALACAK KALAN (TL)
630	03	05	20	09	Haber Hizmeti Alım Giderleri	25.920,00	25.920,00	0,00	0,00
630	03	05	20	90	Diğer Haberleşme Giderleri	68.056,71	68.056,71	0,00	0,00
630	03	05	30	00	Taşıma Giderleri	30.094,22	30.094,22	0,00	0,00
630	03	05	30	04	Geçiş Ücretleri	4.000,00	4.000,00	0,00	0,00
630	03	05	30	90	Diğer Taşıma Giderleri	26.094,22	26.094,22	0,00	0,00
630	03	05	40	00	Tarifeye Bağlı Ödemeler	320.587,04	320.587,04	0,00	0,00
630	03	05	40	01	İlan Giderleri	100.712,00	100.712,00	0,00	0,00
630	03	05	40	02	Taşıtların Sigorta Giderleri	219.875,04	219.875,04	0,00	0,00
630	03	05	50	00	Kiralar	123.071,05	123.071,05	0,00	0,00
630	03	05	50	08	Yüzer Taşıt Kiralama Giderleri	51.000,00	51.000,00	0,00	0,00
630	03	05	50	10	Bilgisayar, Bilgisayar Sistemleri ve Yazılımları Kiralama Giderleri	2.500,00	2.500,00	0,00	0,00
630	03	05	50	90	Diğer Kiralama Giderleri	69.571,05	69.571,05	0,00	0,00
630	03	05	90	00	Diğer Hizmet Alımları	3.312.608,50	3.312.608,50	0,00	0,00
630	03	05	90	02	Yurtdışı Staj ve Öğrenim Giderleri	1.361.365,43	1.361.365,43	0,00	0,00
630	03	05	90	90	Sınıflandırmaya Girmeyen Diğer Hizmet Alımları	1.951.243,07	1.951.243,07	0,00	0,00
630	03	06	00	00	Temsil ve Tanıtma Giderleri	159.394,82	159.394,82	0,00	0,00
630	03	06	10	00	Temsil, Tanıtma ve Ağırlandırma Giderleri	159.394,82	159.394,82	0,00	0,00
630	03	06	10	01	Temsil, Tanıtma ve Ağırlandırma Giderleri	159.394,82	159.394,82	0,00	0,00
630	03	07	00	00	Menkul Mal, Gayrimaddi Hak Alım, Bakım ve Onarım Giderleri	1.425.833,75	1.425.833,75	0,00	0,00
630	03	07	10	00	Menkul Mal Alım Giderleri	547.874,00	547.874,00	0,00	0,00
630	03	07	10	03	Avadanlık ve Yedek Parça Alımları	34.674,00	34.674,00	0,00	0,00
630	03	07	10	90	Diğer Dayanıklı Mal ve Malzeme Alımları	513.200,00	513.200,00	0,00	0,00
630	03	07	20	00	Gayri Maddi Hak Alımları	9.450,74	9.450,74	0,00	0,00
630	03	07	20	02	Fikri Hak Alımları	7.344,00	7.344,00	0,00	0,00
630	03	07	20	90	Diğer Gayri Maddi Hak Alımları	2.106,74	2.106,74	0,00	0,00

## KESİN MİZAN

Kamu İdaresi Kodu 490

Yıl: 2024

Kamu İdaresi Adı GÜMÜŞHANE ÜNİVERSİTESİ

Hesap Kodu	Ekonomik Kod1	Ekonomik Kod2	Ekonomik Kod3	Ekonomik Kod4	HESAP ADI	BORÇ (TL)	ALACAK (TL)	BORÇ KALAN (TL)	ALACAK KALAN (TL)
630	03	07	30	00	Bakım ve Onarım Giderleri	868.509,01	868.509,01	0,00	0,00
630	03	07	30	02	Makine Teçhizat Bakım ve Onarım Giderleri	291.602,00	291.602,00	0,00	0,00
630	03	07	30	03	Taşıt Bakım ve Onarım Giderleri	549.307,01	549.307,01	0,00	0,00
630	03	07	30	90	Diğer Bakım ve Onarım Giderleri	27.600,00	27.600,00	0,00	0,00
630	03	08	00	00	Gayrimenkul Mal Bakım ve Onarım Giderleri	881.181,73	881.181,73	0,00	0,00
630	03	08	10	00	Hizmet Binası Bakım ve Onarım Giderleri	826.100,29	826.100,29	0,00	0,00
630	03	08	10	01	Büro Bakım ve Onarımı Giderleri	166.610,40	166.610,40	0,00	0,00
630	03	08	10	02	Eğitim ve Öğretim Tesisi Bakım ve Onarımı Giderleri	57.000,00	57.000,00	0,00	0,00
630	03	08	10	90	Diğer Hizmet Binası Bakım ve Onarım Giderleri	602.489,89	602.489,89	0,00	0,00
630	03	08	90	00	Diğer Taşınmaz Yapım, Bakım ve Onarım Giderleri	55.081,44	55.081,44	0,00	0,00
630	03	08	90	01	Diğer Taşınmaz Yapım, Bakım ve Onarım Giderleri	55.081,44	55.081,44	0,00	0,00
<b>630</b>	<b>05</b>	<b>00</b>	<b>00</b>	<b>00</b>	<b>Cari Transferler</b>	<b>18.218.845,85</b>	<b>18.218.845,85</b>	<b>0,00</b>	<b>0,00</b>
630	05	01	00	00	Görevlendirme Giderleri	15.215.865,93	15.215.865,93	0,00	0,00
630	05	01	20	00	Sosyal Güvenlik Kurumlarına	15.215.865,93	15.215.865,93	0,00	0,00
630	05	01	20	02	5510 Sayılı Kanunun 4/c Maddesi Kapsamındaki Sigortalılara Vazife Malüllük Aylıkları İle Bunların Hak Sahiplerine Bağlanacak Ölüm Aylıkları Karşılığı Ödenecek Ek Karşılıklar	12.361.800,00	12.361.800,00	0,00	0,00
630	05	01	20	05	Sosyal Güvenlik Kurumuna 5434 Sayılı Kanun Kapsamında Emekli İkramiyeleri Karşılığı Yapılan Ödemeler	2.397.355,44	2.397.355,44	0,00	0,00
630	05	01	20	06	Sosyal Güvenlik Kurumuna Makam, Temsil, Görev ve Kadrosuzluk Tazminatları Karşılığı Yapılan Ödemeler	456.710,49	456.710,49	0,00	0,00
630	05	03	00	00	Kar Amacı Gütmeyen Kuruluşlara Yapılan Transferler	1.529.298,00	1.529.298,00	0,00	0,00
630	05	03	10	00	Kar Amacı Gütmeyen Kuruluşlara	1.529.298,00	1.529.298,00	0,00	0,00
630	05	03	10	03	Kamu İşveren Sendikalarına	66.000,00	66.000,00	0,00	0,00
630	05	03	10	05	Memurların Öğle Yemeğine Yardım	1.463.298,00	1.463.298,00	0,00	0,00
630	05	04	00	00	Hanehalkı ve İşletmelere Yapılan Transferler	1.473.681,92	1.473.681,92	0,00	0,00
630	05	04	10	00	Burslar ve Harçlıklar	1.022.153,00	1.022.153,00	0,00	0,00
630	05	04	10	01	Yurtiçi Burslar ve Harçlıklar	1.022.153,00	1.022.153,00	0,00	0,00
630	05	04	90	00	Hane Halkına ve İşletmelere Yapılan Diğer Transferler	451.528,92	451.528,92	0,00	0,00

## KESİN MİZAN

Kamu İdaresi Kodu 490

Yıl: 2024

Kamu İdaresi Adı GÜMÜŞHANE ÜNİVERSİTESİ

Hesap Kodu	Ekonomik Kod1	Ekonomik Kod2	Ekonomik Kod3	Ekonomik Kod4	HESAP ADI	BORÇ (TL)	ALACAK (TL)	BORÇ KALAN (TL)	ALACAK KALAN (TL)
630	05	04	90	90	Sınıflandırmaya Girmeyen Hane Halkı ve İşletmelere Yapılan Diğer Transferler	451.528,92	451.528,92	0,00	0,00
<b>630</b>	<b>11</b>	<b>00</b>	<b>00</b>	<b>00</b>	<b>Değer ve Miktar Değişimleri Giderleri</b>	<b>208.050,72</b>	<b>208.050,72</b>	<b>0,00</b>	<b>0,00</b>
630	11	01	00	00	Döviz Mevcudunun Değerlemesinden Oluşan Olumsuz Kur Farkları	208.050,72	208.050,72	0,00	0,00
630	11	01	01	00	Proje Özel Hes.Kayıtlı Tut.Değerlemesinden Kaynaklananlar	26,34	26,34	0,00	0,00
630	11	01	02	00	Döviz Hesabında Kayıtlı Tutarlardan Kaynaklananlar	208.024,38	208.024,38	0,00	0,00
<b>630</b>	<b>13</b>	<b>00</b>	<b>00</b>	<b>00</b>	<b>Amortisman Giderleri</b>	<b>75.688.093,18</b>	<b>75.688.093,18</b>	<b>0,00</b>	<b>0,00</b>
630	13	01	00	00	Maddi Duran Varlıkların Amortisman Giderleri	74.464.051,18	74.464.051,18	0,00	0,00
630	13	01	01	00	Yer Altı ve Yer Üstü Düzenlerinin Amortisman Giderleri	14.602.960,62	14.602.960,62	0,00	0,00
630	13	01	02	00	Binaların Amortisman Giderleri	51.522.569,50	51.522.569,50	0,00	0,00
630	13	01	03	00	Tesis, Makine ve Cihazların Amortisman Giderleri	1.599.375,35	1.599.375,35	0,00	0,00
630	13	01	04	00	Taşıtların Amortisman Giderleri	1.237.642,84	1.237.642,84	0,00	0,00
630	13	01	05	00	Demirbaşların Amortisman Giderleri	5.501.502,87	5.501.502,87	0,00	0,00
630	13	02	00	00	Maddi Olmayan Duran Varlıkların Amortisman Giderleri	1.224.042,00	1.224.042,00	0,00	0,00
630	13	02	01	00	Hakların Amortisman Giderleri	1.224.042,00	1.224.042,00	0,00	0,00
<b>630</b>	<b>14</b>	<b>00</b>	<b>00</b>	<b>00</b>	<b>İlk Madde ve Malzeme Giderleri</b>	<b>7.975.485,68</b>	<b>7.975.485,68</b>	<b>0,00</b>	<b>0,00</b>
630	14	01	00	00	Kırtasiye Malzemeleri	1.775.540,90	1.775.540,90	0,00	0,00
630	14	02	00	00	Beslenme/Gıda Amaçlı ve Mutfakta Kullanılan Tüketim Malzemeleri	92.625,12	92.625,12	0,00	0,00
630	14	03	00	00	Tıbbi ve Laboratuvar Sarf Malzemeleri	182.169,21	182.169,21	0,00	0,00
630	14	04	00	00	Yakıtlar, Yakıt Katkıları ve Katkı Yağlar	1.022.230,94	1.022.230,94	0,00	0,00
630	14	05	00	00	Temizleme Ekipmanları	681.251,29	681.251,29	0,00	0,00
630	14	06	00	00	Giyecek, Mefruşat ve Tuhafiye Malzemeleri	758.460,58	758.460,58	0,00	0,00
630	14	07	00	00	Yiyecek	1.128.873,48	1.128.873,48	0,00	0,00
630	14	08	00	00	İçecek	60.420,00	60.420,00	0,00	0,00
630	14	10	00	00	Zirai Maddeler	132,00	132,00	0,00	0,00
630	14	11	00	00	Yem	20.562,00	20.562,00	0,00	0,00

## KESİN MİZAN

Kamu İdaresi Kodu 490

Yıl: 2024

Kamu İdaresi Adı GÜMÜŞHANE ÜNİVERSİTESİ

Hesap Kodu	Ekonomik Kod1	Ekonomik Kod2	Ekonomik Kod3	Ekonomik Kod4	HESAP ADI	BORÇ (TL)	ALACAK (TL)	BORÇ KALAN (TL)	ALACAK KALAN (TL)
630	14	12	00	00	Bakım Onarım ve Üretim Malzemeleri	844.758,92	844.758,92	0,00	0,00
630	14	13	00	00	Yedek Parçalar	350.946,67	350.946,67	0,00	0,00
630	14	16	00	00	Spor Malzemeleri Grubu	19.001,07	19.001,07	0,00	0,00
630	14	99	00	00	Diğer Tüketim Amaçlı Malzemeler	1.038.513,50	1.038.513,50	0,00	0,00
<b>630</b>	<b>30</b>	<b>00</b>	<b>00</b>	<b>00</b>	<b>Proje Kapsamında Yapılan Cari Giderler</b>	<b>4.229.441,92</b>	<b>4.229.441,92</b>	<b>0,00</b>	<b>0,00</b>
630	30	06	00	00	Proje Kapsamında Yapılan Cari Giderler	4.229.441,92	4.229.441,92	0,00	0,00
630	30	06	05	00	Gayrimenkul Sermaye Üretim Giderleri	1.554.000,00	1.554.000,00	0,00	0,00
630	30	06	05	10	Müşavir Firma ve Kişilere Ödemeler	54.000,00	54.000,00	0,00	0,00
630	30	06	05	90	Diğer Gayrimenkul Sermaye Üretim Giderleri	1.500.000,00	1.500.000,00	0,00	0,00
630	30	06	06	00	Menkul Malların Büyük Onarım Giderleri	183.519,72	183.519,72	0,00	0,00
630	30	06	06	90	Menkul Malların Diğer Büyük Onarım Giderleri	183.519,72	183.519,72	0,00	0,00
630	30	06	07	00	Gayrimenkul Büyük Onarım Giderleri	2.144.473,20	2.144.473,20	0,00	0,00
630	30	06	07	50	Haberleşme Giderleri	104.832,00	104.832,00	0,00	0,00
630	30	06	07	90	Diğer Gayrimenkul Büyük Onarım Giderleri	2.039.641,20	2.039.641,20	0,00	0,00
630	30	06	09	00	Diğer Sermaye Giderleri	347.449,00	347.449,00	0,00	0,00
630	30	06	09	20	Yolluk Giderleri	6.449,00	6.449,00	0,00	0,00
630	30	06	09	90	Diğer Sermaye Giderleri	341.000,00	341.000,00	0,00	0,00
<b>630</b>	<b>99</b>	<b>00</b>	<b>00</b>	<b>00</b>	<b>Diğer Giderler</b>	<b>1.105.593,93</b>	<b>1.105.593,93</b>	<b>0,00</b>	<b>0,00</b>
630	99	99	00	00	Yukarıda Tanımlanamayan Diğer Giderler	1.105.593,93	1.105.593,93	0,00	0,00
<b>690</b>	<b>00</b>	<b>00</b>	<b>00</b>	<b>00</b>	<b>FAALİYET SONUÇLARI HESABI</b>	<b>7.187.677.877,71</b>	<b>7.187.677.877,71</b>	<b>0,00</b>	<b>0,00</b>
<b>698</b>	<b>00</b>	<b>00</b>	<b>00</b>	<b>00</b>	<b>ENFLASYON DÜZELTMESİ HESABI</b>	<b>4.989.577.735,66</b>	<b>4.989.577.735,66</b>	<b>0,00</b>	<b>0,00</b>
698	12	00	00	00	Arazi ve Arsalar Hesabına İlişkin Enflasyon Düzeltmesi	4.278.162.196,06	4.278.162.196,06	0,00	0,00
698	13	00	00	00	Yeraltı ve Yerüstü Düzenleri Hesabına İlişkin Enflasyon Düzeltmesi	61.304.362,08	61.304.362,08	0,00	0,00
698	14	00	00	00	Binalar Hesabına İlişkin Enflasyon Düzeltmesi	563.486.709,94	563.486.709,94	0,00	0,00
698	15	00	00	00	Tesis, Makine ve Cihazlar Hesabına İlişkin Enflasyon Düzeltmesi	1.038.927,15	1.038.927,15	0,00	0,00

## KESİN MİZAN

Kamu İdaresi Kodu 490

Yıl: 2024

Kamu İdaresi Adı GÜMÜŞHANE ÜNİVERSİTESİ

Hesap Kodu	Ekonomik Kod1	Ekonomik Kod2	Ekonomik Kod3	Ekonomik Kod4	HESAP ADI	BORÇ (TL)	ALACAK (TL)	BORÇ KALAN (TL)	ALACAK KALAN (TL)
698	16	00	00	00	Taşıtlar Hesabına İlişkin Enflasyon Düzeltmesi	2.707.343,80	2.707.343,80	0,00	0,00
698	17	00	00	00	Demirbaşlar Hesabına İlişkin Enflasyon Düzeltmesi	4.287.947,51	4.287.947,51	0,00	0,00
698	19	00	00	00	Maddi Duran Varlıkların Birikmiş Amortismanlarına İlişkin Enflasyon Düzeltmesi	78.590.249,12	78.590.249,12	0,00	0,00
698	19	01	00	00	Yeraltı ve Yerüstü Düzenleri	16.582.795,18	16.582.795,18	0,00	0,00
698	19	02	00	00	Binalar	56.643.032,59	56.643.032,59	0,00	0,00
698	19	03	00	00	Tesis, Makine ve Cihazlar	329.211,43	329.211,43	0,00	0,00
698	19	04	00	00	Taşıtlar	2.124.625,00	2.124.625,00	0,00	0,00
698	19	05	00	00	Demirbaşlar	2.910.584,92	2.910.584,92	0,00	0,00
800	00	00	00	00	<b>BÜTÇE GELİRLERİ HESABI</b>	<b>1.183.603.640,91</b>	<b>1.183.603.640,91</b>	<b>0,00</b>	<b>0,00</b>
800	03	00	00	00	<b>Teşebbüs ve Mülkiyet Gelirleri</b>	<b>42.849.246,34</b>	<b>42.849.246,34</b>	<b>0,00</b>	<b>0,00</b>
800	03	01	00	00	Mal ve Hizmet Satış Gelirleri	39.739.504,60	39.739.504,60	0,00	0,00
800	03	01	01	00	Mal Satış Gelirleri	400,00	400,00	0,00	0,00
800	03	01	01	01	Şartname, Basılı Evrak, Form Satış Gelirleri	400,00	400,00	0,00	0,00
800	03	01	02	00	Hizmet Gelirleri	39.739.104,60	39.739.104,60	0,00	0,00
800	03	01	02	29	Örgün ve Yaygın Öğretimden Elde Edilen Gelirler	16.213.353,93	16.213.353,93	0,00	0,00
800	03	01	02	31	İkinci Öğretimden Elde Edilen Gelirler	6.253.848,52	6.253.848,52	0,00	0,00
800	03	01	02	33	Tezsiz Yüksek Lisans Gelirleri	7.928.386,80	7.928.386,80	0,00	0,00
800	03	01	02	34	Tezli Yüksek Lisans Gelirleri	2.971.041,50	2.971.041,50	0,00	0,00
800	03	01	02	35	Doktora Gelirleri	1.139.810,50	1.139.810,50	0,00	0,00
800	03	01	02	36	Sosyal Tesis İşletme Gelirleri	4.700.435,65	4.700.435,65	0,00	0,00
800	03	01	02	99	Diğer hizmet gelirleri	532.227,70	532.227,70	0,00	0,00
800	03	06	00	00	Kira Gelirleri	3.109.741,74	3.109.741,74	0,00	0,00
800	03	06	01	00	Taşınmaz Kiraları	3.109.741,74	3.109.741,74	0,00	0,00
800	03	06	01	01	Lojman Kira Gelirleri	1.914.294,65	1.914.294,65	0,00	0,00
800	03	06	01	02	Ecrimisil Gelirleri	2.222,52	2.222,52	0,00	0,00

## KESİN MİZAN

Kamu İdaresi Kodu 490

Yıl: 2024

Kamu İdaresi Adı GÜMÜŞHANE ÜNİVERSİTESİ

Hesap Kodu	Ekonomik Kod1	Ekonomik Kod2	Ekonomik Kod3	Ekonomik Kod4	HESAP ADI	BORÇ (TL)	ALACAK (TL)	BORÇ KALAN (TL)	ALACAK KALAN (TL)
800	03	06	01	99	Diğer Taşınmaz Kira Gelirleri	1.193.224,57	1.193.224,57	0,00	0,00
<b>800</b>	<b>04</b>	<b>00</b>	<b>00</b>	<b>00</b>	<b>Alınan Bağış ve Yardımlar ile Özel Gelirler</b>	<b>1.122.533.000,00</b>	<b>1.122.533.000,00</b>	<b>0,00</b>	<b>0,00</b>
800	04	02	00	00	Merkezi Yönetim Bütçesine Dahil İdarelerden Alınan Bağış ve Yardımlar	1.122.365.000,00	1.122.365.000,00	0,00	0,00
800	04	02	01	00	Cari	1.122.365.000,00	1.122.365.000,00	0,00	0,00
800	04	02	01	01	Hazine yardımı	1.122.365.000,00	1.122.365.000,00	0,00	0,00
800	04	05	00	00	Proje Yardımları	168.000,00	168.000,00	0,00	0,00
800	04	05	01	00	Cari	168.000,00	168.000,00	0,00	0,00
800	04	05	01	13	YÖK Burs Destekleri	168.000,00	168.000,00	0,00	0,00
<b>800</b>	<b>05</b>	<b>00</b>	<b>00</b>	<b>00</b>	<b>Diğer Gelirler</b>	<b>18.221.394,57</b>	<b>18.221.394,57</b>	<b>0,00</b>	<b>0,00</b>
800	05	01	00	00	Faiz Gelirleri	53.066,68	53.066,68	0,00	0,00
800	05	01	09	00	Diğer Faizler	53.066,68	53.066,68	0,00	0,00
800	05	01	09	01	Kişilerden Alacaklar Faizleri	1.282,81	1.282,81	0,00	0,00
800	05	01	09	99	Diğer Faizler	51.783,87	51.783,87	0,00	0,00
800	05	02	00	00	Kişi ve Kurumlardan Alınan Paylar	450.879,13	450.879,13	0,00	0,00
800	05	02	06	00	Özel Bütçeli İdarelere Ait Paylar	450.879,13	450.879,13	0,00	0,00
800	05	02	06	16	Araştırma Projeleri Gelirleri Payı	450.879,13	450.879,13	0,00	0,00
800	05	09	00	00	Diğer Çeşitli Gelirler	17.717.448,76	17.717.448,76	0,00	0,00
800	05	09	01	00	Diğer Çeşitli Gelirler	17.717.448,76	17.717.448,76	0,00	0,00
800	05	09	01	01	İrat Kaydedilecek Nakdi Teminatlar	173.460,78	173.460,78	0,00	0,00
800	05	09	01	06	Kişilerden Alacaklar	1.073.078,00	1.073.078,00	0,00	0,00
800	05	09	01	19	Öğrenci Katkı Payı Telif Gelirleri	11.734.077,00	11.734.077,00	0,00	0,00
800	05	09	01	99	Yukarıda Tanımlanmayan Diğer Çeşitli Gelirler	4.736.832,98	4.736.832,98	0,00	0,00
<b>805</b>	<b>00</b>	<b>00</b>	<b>00</b>	<b>00</b>	<b>GELİR YANSITMA HESABI</b>	<b>1.183.603.640,91</b>	<b>1.183.603.640,91</b>	<b>0,00</b>	<b>0,00</b>
<b>810</b>	<b>00</b>	<b>00</b>	<b>00</b>	<b>00</b>	<b>BÜTÇE GELİRLERİNDEN RET VE İADELER HESABI</b>	<b>359.645,12</b>	<b>359.645,12</b>	<b>0,00</b>	<b>0,00</b>
<b>810</b>	<b>03</b>	<b>00</b>	<b>00</b>	<b>00</b>	<b>Teşebbüs ve Mülkiyet Gelirleri</b>	<b>358.645,12</b>	<b>358.645,12</b>	<b>0,00</b>	<b>0,00</b>

## KESİN MİZAN

Kamu İdaresi Kodu 490

Yıl: 2024

Kamu İdaresi Adı GÜMÜŞHANE ÜNİVERSİTESİ

Hesap Kodu	Ekonomik Kod1	Ekonomik Kod2	Ekonomik Kod3	Ekonomik Kod4	HESAP ADI	BORÇ (TL)	ALACAK (TL)	BORÇ KALAN (TL)	ALACAK KALAN (TL)
810	03	01	00	00	Mal ve Hizmet Satış Gelirleri	353.908,00	353.908,00	0,00	0,00
810	03	01	02	00	Hizmet Gelirleri	353.908,00	353.908,00	0,00	0,00
810	03	01	02	29	Örgün ve Yaygın Öğretimden Elde Edilen Gelirler	135.244,00	135.244,00	0,00	0,00
810	03	01	02	31	İkinci Öğretimden Elde Edilen Gelirler	176.558,50	176.558,50	0,00	0,00
810	03	01	02	33	Tezsiz Yüksek Lisans Gelirleri	14.280,00	14.280,00	0,00	0,00
810	03	01	02	34	Tezli Yüksek Lisans Gelirleri	7.438,00	7.438,00	0,00	0,00
810	03	01	02	35	Doktora Gelirleri	19.067,50	19.067,50	0,00	0,00
810	03	01	02	36	Sosyal Tesis İşletme Gelirleri	408,00	408,00	0,00	0,00
810	03	01	02	99	Diğer hizmet gelirleri	912,00	912,00	0,00	0,00
810	03	06	00	00	Kira Gelirleri	4.737,12	4.737,12	0,00	0,00
810	03	06	01	00	Taşınmaz Kiraları	4.737,12	4.737,12	0,00	0,00
810	03	06	01	01	Lojman Kira Gelirleri	4.737,12	4.737,12	0,00	0,00
<b>810</b>	<b>05</b>	<b>00</b>	<b>00</b>	<b>00</b>	<b>Diğer Gelirler</b>	<b>1.000,00</b>	<b>1.000,00</b>	<b>0,00</b>	<b>0,00</b>
810	05	09	00	00	Diğer Çeşitli Gelirler	1.000,00	1.000,00	0,00	0,00
810	05	09	01	00	Diğer Çeşitli Gelirler	1.000,00	1.000,00	0,00	0,00
810	05	09	01	99	Yukarıda Tanımlanmayan Diğer Çeşitli Gelirler	1.000,00	1.000,00	0,00	0,00
<b>830</b>	<b>00</b>	<b>00</b>	<b>00</b>	<b>00</b>	<b>BÜTÇE GİDERLERİ HESABI</b>	<b>1.151.345.694,35</b>	<b>1.151.345.694,35</b>	<b>0,00</b>	<b>0,00</b>
<b>830</b>	<b>01</b>	<b>00</b>	<b>00</b>	<b>00</b>	<b>PERSONEL GİDERLERİ</b>	<b>929.249.852,84</b>	<b>929.249.852,84</b>	<b>0,00</b>	<b>0,00</b>
830	01	01	00	00	MEMURLAR	755.748.623,09	755.748.623,09	0,00	0,00
830	01	01	10	00	Temel Maaşlar	183.520.930,19	183.520.930,19	0,00	0,00
830	01	01	10	01	Temel Maaşlar	42.647.961,06	42.647.961,06	0,00	0,00
830	01	01	10	02	Taban Aylığı	140.872.969,13	140.872.969,13	0,00	0,00
830	01	01	20	00	Zamlar ve Tazminatlar	315.662.417,29	315.662.417,29	0,00	0,00
830	01	01	20	01	Zamlar ve Tazminatlar	315.662.417,29	315.662.417,29	0,00	0,00
830	01	01	30	00	Ödenekler	208.566.953,89	208.566.953,89	0,00	0,00

## KESİN MİZAN

Kamu İdaresi Kodu 490

Yıl: 2024

Kamu İdaresi Adı GÜMÜŞHANE ÜNİVERSİTESİ

Hesap Kodu	Ekonomik Kod1	Ekonomik Kod2	Ekonomik Kod3	Ekonomik Kod4	HESAP ADI	BORÇ (TL)	ALACAK (TL)	BORÇ KALAN (TL)	ALACAK KALAN (TL)
830	01	01	30	01	Ödenekler	208.566.953,89	208.566.953,89	0,00	0,00
830	01	01	40	00	Sosyal Haklar	9.137.169,66	9.137.169,66	0,00	0,00
830	01	01	40	01	Sosyal Haklar	9.137.169,66	9.137.169,66	0,00	0,00
830	01	01	50	00	Ek Çalışma Karşılıkları	38.861.152,06	38.861.152,06	0,00	0,00
830	01	01	50	01	Ek Çalışma Karşılıkları	414.335,25	414.335,25	0,00	0,00
830	01	01	50	02	İş Sağlığı ve Güvenliği Hizmetleri Görevlendirme Ücretleri	121.457,45	121.457,45	0,00	0,00
830	01	01	50	03	Ek Ders Ücretleri	38.325.359,36	38.325.359,36	0,00	0,00
830	01	02	00	00	SÖZLEŞMELİ PERSONEL	15.687.181,88	15.687.181,88	0,00	0,00
830	01	02	10	00	Ücretler	8.642.826,21	8.642.826,21	0,00	0,00
830	01	02	10	01	657 S.K. 4/B Sözleşmeli Personel Ücretleri	6.553.647,94	6.553.647,94	0,00	0,00
830	01	02	10	04	Yabancı Uyruklu Sözleşmeli Personelin Ücretleri	2.089.178,27	2.089.178,27	0,00	0,00
830	01	02	20	00	Zamlar ve Tazminatlar	6.674.972,58	6.674.972,58	0,00	0,00
830	01	02	20	01	657 S.K. 4/B Sözleşmeli Personel Zam ve Tazminatları	6.674.972,58	6.674.972,58	0,00	0,00
830	01	02	30	00	Ödenekler	151.481,45	151.481,45	0,00	0,00
830	01	02	30	01	657 S.K. 4/B Sözleşmeli Personel Ödenekleri	140.935,93	140.935,93	0,00	0,00
830	01	02	30	04	Yabancı Uyruklu Sözleşmeli Personelin Ödenekleri	10.545,52	10.545,52	0,00	0,00
830	01	02	40	00	Sosyal Haklar	217.901,64	217.901,64	0,00	0,00
830	01	02	40	01	657 S.K. 4/B Sözleşmeli Personel Sosyal Hakları	129.309,24	129.309,24	0,00	0,00
830	01	02	40	04	Yabancı Uyruklu Sözleşmeli Personelin Sosyal Hakları	88.592,40	88.592,40	0,00	0,00
830	01	03	00	00	İŞÇİLER	156.864.389,25	156.864.389,25	0,00	0,00
830	01	03	10	00	Ücretler	99.958.069,36	99.958.069,36	0,00	0,00
830	01	03	10	01	Sürekli işçilerin Ücretleri	4.112.044,87	4.112.044,87	0,00	0,00
830	01	03	10	03	375 S. KHK'nın Geçici 23 üncü Md. Kapsamında Sürekli İşçi Kadrolarına Geçirilen İşçilerin Ücretleri	94.554.112,50	94.554.112,50	0,00	0,00
830	01	03	10	04	375 S. KHK'nın Geçici 23 üncü Md. Kapsamında Geçici İşçi Pozisyonlarına Geçirilen İşçilerin Ücretleri	1.291.911,99	1.291.911,99	0,00	0,00
830	01	03	20	00	İhbar ve Kıdem Tazminatları	607.992,51	607.992,51	0,00	0,00



# KESİN MİZAN

Kamu İdaresi Kodu 490

Yıl: 2024

Kamu İdaresi Adı GÜMÜŞHANE ÜNİVERSİTESİ

Hesap Kodu	Ekonomik Kod1	Ekonomik Kod2	Ekonomik Kod3	Ekonomik Kod4	HESAP ADI	BORÇ (TL)	ALACAK (TL)	BORÇ KALAN (TL)	ALACAK KALAN (TL)
830	01	03	20	01	Sürekli İşçilerin İhbar ve Kıdem Tazminatları	607.992,51	607.992,51	0,00	0,00
830	01	03	30	00	Sosyal Haklar	26.052.008,56	26.052.008,56	0,00	0,00
830	01	03	30	01	Sürekli İşçilerin Sosyal Hakları	882.998,12	882.998,12	0,00	0,00
830	01	03	30	03	375 S. KHK'nın Geçici 23 üncü Md. Kapsamında Sürekli İşçi Kadrolarına Geçirilen İşçilerin Sosyal Hakları	24.892.099,44	24.892.099,44	0,00	0,00
830	01	03	30	04	375 S. KHK'nın Geçici 23 üncü Md. Kapsamında Geçici İşçi Pozisyonlarına Geçirilen İşçilerin Sosyal Hakları	276.911,00	276.911,00	0,00	0,00
830	01	03	50	00	Ödül ve İkramiyeler	30.246.318,82	30.246.318,82	0,00	0,00
830	01	03	50	01	Sürekli İşçilerin Ödül ve İkramiyeleri	1.243.524,49	1.243.524,49	0,00	0,00
830	01	03	50	03	375 S. KHK'nın Geçici 23 üncü Md. Kapsamında Sürekli İşçi Kadrolarına Geçirilen İşçilerin Ödül ve İkramiyeleri	28.597.114,38	28.597.114,38	0,00	0,00
830	01	03	50	04	375 S. KHK'nın Geçici 23 üncü Md. Kapsamında Geçici İşçi Pozisyonlarına Geçirilen İşçilerin Ödül ve İkramiyeleri	405.679,95	405.679,95	0,00	0,00
830	01	04	00	00	GEÇİCİ SÜRELİ ÇALIŞANLAR	949.658,62	949.658,62	0,00	0,00
830	01	04	10	00	Ücretler	949.658,62	949.658,62	0,00	0,00
830	01	04	10	04	Kısmi Zamanlı Çalışan Öğrencilerin Ücretleri	850.600,00	850.600,00	0,00	0,00
830	01	04	10	05	Ders Ücreti Karşılığında Görevlendirilenlerin Ücretleri	99.058,62	99.058,62	0,00	0,00
<b>830</b>	<b>02</b>	<b>00</b>	<b>00</b>	<b>00</b>	<b>SOSYAL GÜVENLİK KURUMLARINA DEVLET PRİMİ GİDERLERİ</b>	<b>103.159.996,47</b>	<b>103.159.996,47</b>	<b>0,00</b>	<b>0,00</b>
830	02	01	00	00	MEMURLAR	66.694.173,78	66.694.173,78	0,00	0,00
830	02	01	10	00	Sosyal Güvenlik Kurumuna	66.694.173,78	66.694.173,78	0,00	0,00
830	02	01	10	01	Sosyal Güvenlik Primi Ödemeleri	40.297.724,04	40.297.724,04	0,00	0,00
830	02	01	10	02	Sağlık Primi Ödemeleri	26.396.449,74	26.396.449,74	0,00	0,00
830	02	02	00	00	SÖZLEŞMELİ PERSONEL	1.990.834,02	1.990.834,02	0,00	0,00
830	02	02	10	00	Sosyal Güvenlik Kurumuna	1.990.834,02	1.990.834,02	0,00	0,00
830	02	02	10	01	Sosyal Güvenlik Primi Ödemeleri	1.422.086,87	1.422.086,87	0,00	0,00
830	02	02	10	02	Sağlık Primi Ödemeleri	568.747,15	568.747,15	0,00	0,00
830	02	03	00	00	İŞÇİLER	33.516.761,63	33.516.761,63	0,00	0,00
830	02	03	10	00	Sosyal Güvenlik Kurumuna	30.550.133,00	30.550.133,00	0,00	0,00
830	02	03	10	01	Sosyal Güvenlik Primi Ödemeleri	19.422.501,78	19.422.501,78	0,00	0,00

## KESİN MİZAN

Kamu İdaresi Kodu 490

Yıl: 2024

Kamu İdaresi Adı GÜMÜŞHANE ÜNİVERSİTESİ

Hesap Kodu	Ekonomik Kod1	Ekonomik Kod2	Ekonomik Kod3	Ekonomik Kod4	HESAP ADI	BORÇ (TL)	ALACAK (TL)	BORÇ KALAN (TL)	ALACAK KALAN (TL)
830	02	03	10	02	Sağlık Primi Ödemeleri	11.127.631,22	11.127.631,22	0,00	0,00
830	02	03	40	00	İşsizlik Sigortası Fonuna	2.966.628,63	2.966.628,63	0,00	0,00
830	02	03	40	01	İşsizlik Sigortası Fonuna	2.966.628,63	2.966.628,63	0,00	0,00
830	02	04	00	00	GEÇİCİ SÜRELİ ÇALIŞANLAR	958.227,04	958.227,04	0,00	0,00
830	02	04	10	00	Sosyal Güvenlik Kurumuna	958.227,04	958.227,04	0,00	0,00
830	02	04	10	01	Sosyal Güvenlik Primi Ödemeleri	958.227,04	958.227,04	0,00	0,00
<b>830</b>	<b>03</b>	<b>00</b>	<b>00</b>	<b>00</b>	<b>MAL VE HİZMET ALIM GİDERLERİ</b>	<b>77.850.811,03</b>	<b>77.850.811,03</b>	<b>0,00</b>	<b>0,00</b>
830	03	02	00	00	TÜKETİME YÖNELİK MAL VE MALZEME ALIMLARI	71.904.651,85	71.904.651,85	0,00	0,00
830	03	02	10	00	Kırtasiye, Yayın, Baskı ve Büro Malzemesi Alımları	2.342.869,71	2.342.869,71	0,00	0,00
830	03	02	10	01	Kırtasiye Alımları	1.268.235,18	1.268.235,18	0,00	0,00
830	03	02	10	02	Büro Malzemesi Alımları	146.666,52	146.666,52	0,00	0,00
830	03	02	10	03	Periyodik Yayın Alımları	39.428,00	39.428,00	0,00	0,00
830	03	02	10	05	Baskı ve Cilt Giderleri	8.640,00	8.640,00	0,00	0,00
830	03	02	10	90	Diğer Kırtasiye, Yayın, Baskı ve Büro Malzemesi Alımları	879.900,01	879.900,01	0,00	0,00
830	03	02	20	00	Su ve Temizlik Malzemesi Alımları	3.539.828,76	3.539.828,76	0,00	0,00
830	03	02	20	01	Su Alımları	1.945.882,10	1.945.882,10	0,00	0,00
830	03	02	20	02	Temizlik Malzemesi Alımları	1.593.946,66	1.593.946,66	0,00	0,00
830	03	02	30	00	Enerji Alımları	37.550.842,74	37.550.842,74	0,00	0,00
830	03	02	30	01	Yakacak Alımları	21.998.570,00	21.998.570,00	0,00	0,00
830	03	02	30	02	Taşıtlar İçin Yakıt ve Yağ Alımları	769.771,35	769.771,35	0,00	0,00
830	03	02	30	03	Elektrik Alımları	14.595.375,68	14.595.375,68	0,00	0,00
830	03	02	30	04	Genel Amaçlı Akaryakıt ve Yağ Alımları	187.125,71	187.125,71	0,00	0,00
830	03	02	40	00	Yiyecek, İçecek ve Yem Alımları	19.634.125,90	19.634.125,90	0,00	0,00
830	03	02	40	01	Yiyecek Alımları	19.554.300,40	19.554.300,40	0,00	0,00
830	03	02	40	02	İçecek Alımları	63.798,00	63.798,00	0,00	0,00

# KESİN MİZAN

Kamu İdaresi Kodu 490

Yıl: 2024

Kamu İdaresi Adı GÜMÜŞHANE ÜNİVERSİTESİ

Hesap Kodu	Ekonomik Kod1	Ekonomik Kod2	Ekonomik Kod3	Ekonomik Kod4	HESAP ADI	BORÇ (TL)	ALACAK (TL)	BORÇ KALAN (TL)	ALACAK KALAN (TL)
830	03	02	40	03	Yem Alımları	10.740,00	10.740,00	0,00	0,00
830	03	02	40	90	Diğer Yiyecek, İçecek ve Yem Alımları	5.287,50	5.287,50	0,00	0,00
830	03	02	50	00	Giyim ve Kuşam Alımları	485.242,21	485.242,21	0,00	0,00
830	03	02	50	01	Giyecek Alımları	29.546,00	29.546,00	0,00	0,00
830	03	02	50	02	Spor Malzemeleri Alımları	448.906,21	448.906,21	0,00	0,00
830	03	02	50	90	Diğer Giyim ve Kuşam Alımları	6.790,00	6.790,00	0,00	0,00
830	03	02	60	00	Özel Malzeme Alımları	1.322.809,94	1.322.809,94	0,00	0,00
830	03	02	60	01	Laboratuvar Malzemesi ile Kimyevi ve Temrinlik Malzeme Alımları	877.832,44	877.832,44	0,00	0,00
830	03	02	60	02	Tıbbi Malzeme ve İlaç Alımları	31.641,50	31.641,50	0,00	0,00
830	03	02	60	90	Diğer Özel Malzeme Alımları	413.336,00	413.336,00	0,00	0,00
830	03	02	90	00	Diğer Tüketim Mal ve Malzemesi Alımları	7.028.932,59	7.028.932,59	0,00	0,00
830	03	02	90	01	Bahçe Malzemesi Alımları ile Yapım ve Bakım Giderleri	90.454,00	90.454,00	0,00	0,00
830	03	02	90	90	Diğer Tüketim Mal ve Malzemesi Alımları	6.938.478,59	6.938.478,59	0,00	0,00
830	03	03	00	00	YOLLUKLAR	843.498,98	843.498,98	0,00	0,00
830	03	03	10	00	Geçici Görev Yollukları	680.386,53	680.386,53	0,00	0,00
830	03	03	10	01	Yurtiçi Geçici Görev Yollukları	616.110,52	616.110,52	0,00	0,00
830	03	03	10	03	Yurtdışı Geçici Görev Yollukları	64.276,01	64.276,01	0,00	0,00
830	03	03	20	00	Sürekli Görev Yollukları	163.112,45	163.112,45	0,00	0,00
830	03	03	20	01	Yurtiçi Sürekli Görev Yollukları	163.112,45	163.112,45	0,00	0,00
830	03	04	00	00	GÖREV GİDERLERİ	145.382,58	145.382,58	0,00	0,00
830	03	04	30	00	Ödenecek Vergi, Resim, Harçlar ve Benzeri Giderler	37.311,38	37.311,38	0,00	0,00
830	03	04	30	02	İşletme Ruhsatı Ödemeleri ve Benzeri Giderler	2.077,60	2.077,60	0,00	0,00
830	03	04	30	03	Taşıtların Tescil, Muayene ve Belgelendirme Giderleri	27.430,28	27.430,28	0,00	0,00
830	03	04	30	90	Diğer Vergi, Resim ve Harçlar ve Benzeri Giderler	7.803,50	7.803,50	0,00	0,00
830	03	04	70	00	Mahkeme Harç ve Giderleri	108.071,20	108.071,20	0,00	0,00

# KESİN MİZAN

**Kamu İdaresi Kodu** 490

**Yıl:** 2024

**Kamu İdaresi Adı** GÜMÜŞHANE ÜNİVERSİTESİ

Hesap Kodu	Ekonomik Kod1	Ekonomik Kod2	Ekonomik Kod3	Ekonomik Kod4	HESAP ADI	BORÇ (TL)	ALACAK (TL)	BORÇ KALAN (TL)	ALACAK KALAN (TL)
830	03	04	70	01	Mahkeme Harç ve Giderleri	108.071,20	108.071,20	0,00	0,00
830	03	05	00	00	HİZMET ALIMLARI	1.901.785,07	1.901.785,07	0,00	0,00
830	03	05	10	00	Genel Hizmet Alımları	378.780,00	378.780,00	0,00	0,00
830	03	05	10	01	Etüt-Proje Bilirkişi Ekspertiz Giderleri	17.220,00	17.220,00	0,00	0,00
830	03	05	10	03	Bilgisayar Hizmet Alım Giderleri	168.000,00	168.000,00	0,00	0,00
830	03	05	10	05	Enformasyon ve Raporlama Hizmet Alım Giderleri	193.560,00	193.560,00	0,00	0,00
830	03	05	20	00	Haberleşme Giderleri	145.015,06	145.015,06	0,00	0,00
830	03	05	20	02	Telefon Abonelik ve Kullanım Ücretleri	51.038,35	51.038,35	0,00	0,00
830	03	05	20	09	Haber Hizmeti Alım Giderleri	25.920,00	25.920,00	0,00	0,00
830	03	05	20	90	Diğer Haberleşme Giderleri	68.056,71	68.056,71	0,00	0,00
830	03	05	30	00	Taşıma Giderleri	29.200,00	29.200,00	0,00	0,00
830	03	05	30	04	Geçiş Ücretleri	4.000,00	4.000,00	0,00	0,00
830	03	05	30	90	Diğer Taşıma Giderleri	25.200,00	25.200,00	0,00	0,00
830	03	05	40	00	Tarifeye Bağlı Ödemeler	320.587,04	320.587,04	0,00	0,00
830	03	05	40	01	İlan Giderleri	100.712,00	100.712,00	0,00	0,00
830	03	05	40	02	Taşıtların Sigorta Giderleri	219.875,04	219.875,04	0,00	0,00
830	03	05	50	00	Kiralar	2.500,00	2.500,00	0,00	0,00
830	03	05	50	10	Bilgisayar, Bilgisayar Sistemleri ve Yazılımları Kiralama Giderleri	2.500,00	2.500,00	0,00	0,00
830	03	05	90	00	Diğer Hizmet Alımları	1.025.702,97	1.025.702,97	0,00	0,00
830	03	05	90	90	Sınıflandırmaya Girmeyen Diğer Hizmet Alımları	1.025.702,97	1.025.702,97	0,00	0,00
830	03	06	00	00	TEMSİL VE TANITMA GİDERLERİ	159.394,82	159.394,82	0,00	0,00
830	03	06	10	00	Temsil, Tanıtma ve Ağırlama Giderleri	159.394,82	159.394,82	0,00	0,00
830	03	06	10	01	Temsil, Tanıtma ve Ağırlama Giderleri	159.394,82	159.394,82	0,00	0,00
830	03	07	00	00	MENKUL MAL,GAYRİMADDİ HAK ALIM, BAKIM VE ONARIM GİDERLERİ	2.014.916,00	2.014.916,00	0,00	0,00
830	03	07	10	00	Menkul Mal Alım Giderleri	1.032.328,99	1.032.328,99	0,00	0,00

# KESİN MİZAN

Kamu İdaresi Kodu 490

Yıl: 2024

Kamu İdaresi Adı GÜMÜŞHANE ÜNİVERSİTESİ

Hesap Kodu	Ekonomik Kod1	Ekonomik Kod2	Ekonomik Kod3	Ekonomik Kod4	HESAP ADI	BORÇ (TL)	ALACAK (TL)	BORÇ KALAN (TL)	ALACAK KALAN (TL)
830	03	07	10	01	Büro ve İşyeri Mal ve Malzeme Alımları	166.354,35	166.354,35	0,00	0,00
830	03	07	10	02	Büro ve İşyeri Makine ve Teçizat Alımları	128.027,64	128.027,64	0,00	0,00
830	03	07	10	03	Avadanlık ve Yedek Parça Alımları	34.674,00	34.674,00	0,00	0,00
830	03	07	10	05	Taşıtlar İçin Lastik Alımları	43.800,00	43.800,00	0,00	0,00
830	03	07	10	90	Diğer Dayanıklı Mal ve Malzeme Alımları	659.473,00	659.473,00	0,00	0,00
830	03	07	20	00	Gayri Maddi Hak Alımları	302.750,34	302.750,34	0,00	0,00
830	03	07	20	01	Bilgisayar Yazılım Alımları ve Yapımları	199.199,60	199.199,60	0,00	0,00
830	03	07	20	02	Fikri Hak Alımları	40.944,00	40.944,00	0,00	0,00
830	03	07	20	90	Diğer Gayri Maddi Hak Alımları	62.606,74	62.606,74	0,00	0,00
830	03	07	30	00	Bakım ve Onarım Giderleri	679.836,67	679.836,67	0,00	0,00
830	03	07	30	02	Makine Teçizat Bakım ve Onarım Giderleri	291.602,00	291.602,00	0,00	0,00
830	03	07	30	03	Taşıtların Bakım ve Onarım Giderleri	388.234,67	388.234,67	0,00	0,00
830	03	08	00	00	GAYRİMENKUL MAL BAKIM VE ONARIM GİDERLERİ	881.181,73	881.181,73	0,00	0,00
830	03	08	10	00	Hizmet Binası Bakım ve Onarım Giderleri	826.100,29	826.100,29	0,00	0,00
830	03	08	10	01	Büro Bakım ve Onarımı Giderleri	166.610,40	166.610,40	0,00	0,00
830	03	08	10	02	Eğitim ve Öğretim Tesisi Bakım ve Onarımı Giderleri	57.000,00	57.000,00	0,00	0,00
830	03	08	10	90	Diğer Hizmet Binası Bakım ve Onarım Giderleri	602.489,89	602.489,89	0,00	0,00
830	03	08	90	00	Diğer Taşınmaz Yapım, Bakım ve Onarım Giderleri	55.081,44	55.081,44	0,00	0,00
830	03	08	90	01	Diğer Taşınmaz Yapım, Bakım ve Onarım Giderleri	55.081,44	55.081,44	0,00	0,00
<b>830</b>	<b>05</b>	<b>00</b>	<b>00</b>	<b>00</b>	<b>CARİ TRANSFERLER</b>	<b>16.907.163,93</b>	<b>16.907.163,93</b>	<b>0,00</b>	<b>0,00</b>
830	05	01	00	00	GÖREVLENDİRME GİDERLERİ	15.215.865,93	15.215.865,93	0,00	0,00
830	05	01	20	00	Sosyal Güvenlik Kurumlarına	15.215.865,93	15.215.865,93	0,00	0,00
830	05	01	20	02	5510 Sayılı Kanunun 4/c Maddesi Kapsamındaki Sigortalılara Vazife Malüllük Aylıkları İle Bunların Hak Sahiplerine Bağlanacak Ölüm Aylıkları Karşılığı Ödenecek Ek Karşılıklar	12.361.800,00	12.361.800,00	0,00	0,00
830	05	01	20	05	Sosyal Güvenlik Kurumuna 5434 Sayılı Kanun Kapsamında Emekli İkramiyeleri Karşılığı Yapılan Ödemeler	2.397.355,44	2.397.355,44	0,00	0,00
830	05	01	20	06	Sosyal Güvenlik Kurumuna Makam, Temsil, Görev ve Kadrosuzluk Tazminatları Karşılığı Yapılan Ödemeler	456.710,49	456.710,49	0,00	0,00

## KESİN MİZAN

Kamu İdaresi Kodu 490

Yıl: 2024

Kamu İdaresi Adı GÜMÜŞHANE ÜNİVERSİTESİ

Hesap Kodu	Ekonomik Kod1	Ekonomik Kod2	Ekonomik Kod3	Ekonomik Kod4	HESAP ADI	BORÇ (TL)	ALACAK (TL)	BORÇ KALAN (TL)	ALACAK KALAN (TL)
830	05	03	00	00	KAR AMACI GÜTMİYEN KURULUŞLARA YAPILAN TRANSFERLER	1.529.298,00	1.529.298,00	0,00	0,00
830	05	03	10	00	Kar Amacı Gütmeyen Kuruluşlara	1.529.298,00	1.529.298,00	0,00	0,00
830	05	03	10	03	Kamu İşveren Sendikalarına	66.000,00	66.000,00	0,00	0,00
830	05	03	10	05	Memurların Öğle Yemeğine Yardım	1.463.298,00	1.463.298,00	0,00	0,00
830	05	04	00	00	HANE HALKI VE İŞLETMELERE YAPILAN TRANSFERLER	162.000,00	162.000,00	0,00	0,00
830	05	04	10	00	Burslar ve Harçlıklar	162.000,00	162.000,00	0,00	0,00
830	05	04	10	01	Yurtiçi Burslar ve Harçlıklar	162.000,00	162.000,00	0,00	0,00
<b>830</b>	<b>06</b>	<b>00</b>	<b>00</b>	<b>00</b>	<b>SERMAYE GİDERLERİ</b>	<b>24.177.870,08</b>	<b>24.177.870,08</b>	<b>0,00</b>	<b>0,00</b>
830	06	01	00	00	MAMUL MAL ALIMLARI	11.202.384,31	11.202.384,31	0,00	0,00
830	06	01	10	00	Büro ve İşyeri Mefruşatı Alımları	2.567.070,39	2.567.070,39	0,00	0,00
830	06	01	10	01	Büro Mefruşatı Alımları	356.259,36	356.259,36	0,00	0,00
830	06	01	10	03	Okul Mefruşatı Alımları	967.195,15	967.195,15	0,00	0,00
830	06	01	10	04	Hastane Mefruşatı Alımları	138.600,00	138.600,00	0,00	0,00
830	06	01	10	05	Sosyal Tesis Mefruşatı Alımları	2.000,02	2.000,02	0,00	0,00
830	06	01	10	90	Diğer Mefruşat Alımları	1.103.015,86	1.103.015,86	0,00	0,00
830	06	01	20	00	Büro ve İşyeri Makine Teçhizat Alımları	7.888.504,00	7.888.504,00	0,00	0,00
830	06	01	20	01	Büro Makinaları Alımları	12.300,00	12.300,00	0,00	0,00
830	06	01	20	02	Bilgisayar Alımları	4.890,00	4.890,00	0,00	0,00
830	06	01	20	04	Laboratuar Cihazı Alımları	450.054,00	450.054,00	0,00	0,00
830	06	01	20	90	Diğer Makine Teçhizat Alımları	7.421.260,00	7.421.260,00	0,00	0,00
830	06	01	60	00	Yayın Alımları ve Yapımları	667.801,92	667.801,92	0,00	0,00
830	06	01	60	03	Elektronik Ortamda Yayın Alımları ve Yapımları	667.801,92	667.801,92	0,00	0,00
830	06	01	80	00	Bilişim Donanım Alımları	79.008,00	79.008,00	0,00	0,00
830	06	01	80	04	Bilgisayar Çevre Birimleri Alımları	79.008,00	79.008,00	0,00	0,00
830	06	03	00	00	GAYRİ MADDİ HAK ALIMLARI	731.120,00	731.120,00	0,00	0,00

## KESİN MİZAN

Kamu İdaresi Kodu 490

Yıl: 2024

Kamu İdaresi Adı GÜMÜŞHANE ÜNİVERSİTESİ

Hesap Kodu	Ekonomik Kod1	Ekonomik Kod2	Ekonomik Kod3	Ekonomik Kod4	HESAP ADI	BORÇ (TL)	ALACAK (TL)	BORÇ KALAN (TL)	ALACAK KALAN (TL)
830	06	03	10	00	Bilgisayar Yazılımı Alımları ve Geliştirme Giderleri	384.800,00	384.800,00	0,00	0,00
830	06	03	10	01	Yazılım Geliştirme Hizmet Alımları	384.800,00	384.800,00	0,00	0,00
830	06	03	90	00	Diğer Fikri Hak Alımları	346.320,00	346.320,00	0,00	0,00
830	06	03	90	01	Diğer Fikri Hak Alımları	346.320,00	346.320,00	0,00	0,00
830	06	05	00	00	GAYRİMENKUL SERMAYE ÜRETİM GİDERLERİ	1.813.959,60	1.813.959,60	0,00	0,00
830	06	05	10	00	Müşavir Firma ve Kişilere Ödemeler	54.000,00	54.000,00	0,00	0,00
830	06	05	10	01	Proje Giderleri	54.000,00	54.000,00	0,00	0,00
830	06	05	20	00	Malzeme Giderleri	1.500.000,00	1.500.000,00	0,00	0,00
830	06	05	20	90	Diğer Giderler	1.500.000,00	1.500.000,00	0,00	0,00
830	06	05	70	00	Müteahhitlik Giderleri	259.959,60	259.959,60	0,00	0,00
830	06	05	70	01	Hizmet Binası Yapım Giderleri	259.959,60	259.959,60	0,00	0,00
830	06	06	00	00	MENKUL MALLARIN BÜYÜK ONARIM GİDERLERİ	344.592,06	344.592,06	0,00	0,00
830	06	06	90	00	Menkul Malların Diğer Büyük Onarım Giderleri	344.592,06	344.592,06	0,00	0,00
830	06	06	90	01	Menkul Malların Diğer Büyük Onarım Giderleri	344.592,06	344.592,06	0,00	0,00
830	06	07	00	00	GAYRİMENKUL BÜYÜK ONARIM GİDERLERİ	9.585.814,11	9.585.814,11	0,00	0,00
830	06	07	20	00	Malzeme Giderleri	542.107,68	542.107,68	0,00	0,00
830	06	07	20	01	İnşaat Malzemesi Giderleri	204.562,08	204.562,08	0,00	0,00
830	06	07	20	02	Elektrik Tesisatı Giderleri	127.464,00	127.464,00	0,00	0,00
830	06	07	20	03	Sihhi Tesisat Giderleri	132.948,00	132.948,00	0,00	0,00
830	06	07	20	90	Diğer Malzeme Giderleri	77.133,60	77.133,60	0,00	0,00
830	06	07	50	00	Haberleşme Giderleri	104.832,00	104.832,00	0,00	0,00
830	06	07	50	90	Diğer Haberleşme Giderleri	104.832,00	104.832,00	0,00	0,00
830	06	07	70	00	Müteahhitlik Giderleri	72.000,00	72.000,00	0,00	0,00
830	06	07	70	90	Diğer Müteahhitlik Giderleri	72.000,00	72.000,00	0,00	0,00
830	06	07	90	00	Diğer Gayrimenkul Büyük Onarım Giderleri	8.866.874,43	8.866.874,43	0,00	0,00

## KESİN MİZAN

Kamu İdaresi Kodu 490

Yıl: 2024

Kamu İdaresi Adı GÜMÜŞHANE ÜNİVERSİTESİ

Hesap Kodu	Ekonomik Kod1	Ekonomik Kod2	Ekonomik Kod3	Ekonomik Kod4	HESAP ADI	BORÇ (TL)	ALACAK (TL)	BORÇ KALAN (TL)	ALACAK KALAN (TL)
830	06	07	90	01	Diğer Gayrimenkul Büyük Onarım Giderleri	8.866.874,43	8.866.874,43	0,00	0,00
830	06	09	00	00	DİĞER SERMAYE GİDERLERİ	500.000,00	500.000,00	0,00	0,00
830	06	09	20	00	Yolluk Giderleri	341.000,00	341.000,00	0,00	0,00
830	06	09	20	01	Yurtiçi Geçici Görev Yollukları	341.000,00	341.000,00	0,00	0,00
830	06	09	90	00	Diğer Sermaye Giderleri	159.000,00	159.000,00	0,00	0,00
830	06	09	90	01	Diğer Sermaye Giderleri	159.000,00	159.000,00	0,00	0,00
<b>835</b>	<b>00</b>	<b>00</b>	<b>00</b>	<b>00</b>	<b>GİDER YANSITMA HESAPLARI</b>	<b>1.151.345.694,35</b>	<b>1.151.345.694,35</b>	<b>0,00</b>	<b>0,00</b>
<b>895</b>	<b>00</b>	<b>00</b>	<b>00</b>	<b>00</b>	<b>BÜTÇE UYGULAMA SONUÇLARI HESABI</b>	<b>2.334.240.770,80</b>	<b>2.334.240.770,80</b>	<b>0,00</b>	<b>0,00</b>
<b>900</b>	<b>00</b>	<b>00</b>	<b>00</b>	<b>00</b>	<b>GÖNDERİLECEK BÜTÇE ÖDENEKLERİ HESABI</b>	<b>1.258.174.691,32</b>	<b>1.258.174.691,32</b>	<b>0,00</b>	<b>0,00</b>
<b>900</b>	<b>01</b>	<b>00</b>	<b>00</b>	<b>00</b>	<b>PERSONEL GİDERLERİ</b>	<b>975.279.791,30</b>	<b>975.279.791,30</b>	<b>0,00</b>	<b>0,00</b>
900	01	01	00	00	MEMURLAR	775.645.534,26	775.645.534,26	0,00	0,00
900	01	02	00	00	SÖZLEŞMELİ PERSONEL	28.522.318,12	28.522.318,12	0,00	0,00
900	01	03	00	00	İŞÇİLER	169.772.647,54	169.772.647,54	0,00	0,00
900	01	04	00	00	GEÇİCİ SÜRELİ ÇALIŞANLAR	1.339.291,38	1.339.291,38	0,00	0,00
<b>900</b>	<b>02</b>	<b>00</b>	<b>00</b>	<b>00</b>	<b>SOSYAL GÜVENLİK KURUMLARINA DEVLET PRİMİ GİDERLERİ</b>	<b>117.037.296,64</b>	<b>117.037.296,64</b>	<b>0,00</b>	<b>0,00</b>
900	02	01	00	00	MEMURLAR	76.895.019,33	76.895.019,33	0,00	0,00
900	02	02	00	00	SÖZLEŞMELİ PERSONEL	3.155.665,98	3.155.665,98	0,00	0,00
900	02	03	00	00	İŞÇİLER	35.959.038,37	35.959.038,37	0,00	0,00
900	02	04	00	00	GEÇİCİ SÜRELİ ÇALIŞANLAR	1.027.572,96	1.027.572,96	0,00	0,00
<b>900</b>	<b>03</b>	<b>00</b>	<b>00</b>	<b>00</b>	<b>MAL VE HİZMET ALIM GİDERLERİ</b>	<b>103.613.225,39</b>	<b>103.613.225,39</b>	<b>0,00</b>	<b>0,00</b>
900	03	01	00	00	ÜRETİME YÖNELİK MAL VE MALZEME ALIMLARI	33.000,00	33.000,00	0,00	0,00
900	03	02	00	00	TÜKETİME YÖNELİK MAL VE MALZEME ALIMLARI	93.890.553,75	93.890.553,75	0,00	0,00
900	03	03	00	00	YOLLUKLAR	1.822.748,84	1.822.748,84	0,00	0,00
900	03	04	00	00	GÖREV GİDERLERİ	248.617,42	248.617,42	0,00	0,00
900	03	05	00	00	HİZMET ALIMLARI	3.257.863,93	3.257.863,93	0,00	0,00



## KESİN MİZAN

Kamu İdaresi Kodu 490

Yıl: 2024

Kamu İdaresi Adı GÜMÜŞHANE ÜNİVERSİTESİ

Hesap Kodu	Ekonomik Kod1	Ekonomik Kod2	Ekonomik Kod3	Ekonomik Kod4	HESAP ADI	BORÇ (TL)	ALACAK (TL)	BORÇ KALAN (TL)	ALACAK KALAN (TL)
900	03	06	00	00	TEMSİL VE TANITMA GİDERLERİ	159.605,18	159.605,18	0,00	0,00
900	03	07	00	00	MENKUL MAL,GAYRİMADDİ HAK ALIM, BAKIM VE ONARIM GİDERLERİ	2.670.618,00	2.670.618,00	0,00	0,00
900	03	08	00	00	GAYRİMENKUL MAL BAKIM VE ONARIM GİDERLERİ	1.530.218,27	1.530.218,27	0,00	0,00
<b>900</b>	<b>05</b>	<b>00</b>	<b>00</b>	<b>00</b>	<b>CARİ TRANSFERLER</b>	<b>20.607.248,07</b>	<b>20.607.248,07</b>	<b>0,00</b>	<b>0,00</b>
900	05	01	00	00	GÖREVLENDİRME GİDERLERİ	17.566.434,07	17.566.434,07	0,00	0,00
900	05	03	00	00	KAR AMACI GÜTMİYEN KURULUŞLARA YAPILAN TRANSFERLER	2.806.814,00	2.806.814,00	0,00	0,00
900	05	04	00	00	HANE HALKI VE İŞLETMELERE YAPILAN TRANSFERLER	234.000,00	234.000,00	0,00	0,00
<b>900</b>	<b>06</b>	<b>00</b>	<b>00</b>	<b>00</b>	<b>SERMAYE GİDERLERİ</b>	<b>41.637.129,92</b>	<b>41.637.129,92</b>	<b>0,00</b>	<b>0,00</b>
900	06	01	00	00	MAMUL MAL ALIMLARI	13.010.615,69	13.010.615,69	0,00	0,00
900	06	03	00	00	GAYRİ MADDİ HAK ALIMLARI	1.155.880,00	1.155.880,00	0,00	0,00
900	06	05	00	00	GAYRİMENKUL SERMAYE ÜRETİM GİDERLERİ	8.761.040,40	8.761.040,40	0,00	0,00
900	06	06	00	00	MENKUL MALLARIN BÜYÜK ONARIM GİDERLERİ	1.112.407,94	1.112.407,94	0,00	0,00
900	06	07	00	00	GAYRİMENKUL BÜYÜK ONARIM GİDERLERİ	17.097.185,89	17.097.185,89	0,00	0,00
900	06	09	00	00	DİĞER SERMAYE GİDERLERİ	500.000,00	500.000,00	0,00	0,00
<b>901</b>	<b>00</b>	<b>00</b>	<b>00</b>	<b>00</b>	<b>BÜTÇE ÖDENEKLERİ HESABI</b>	<b>1.339.245.872,36</b>	<b>1.339.245.872,36</b>	<b>0,00</b>	<b>0,00</b>
<b>901</b>	<b>01</b>	<b>00</b>	<b>00</b>	<b>00</b>	<b>Bütçe Başlangıç Ödeneği</b>	<b>1.106.780.000,00</b>	<b>1.106.780.000,00</b>	<b>0,00</b>	<b>0,00</b>
901	01	01	00	00	Personel Giderleri	857.366.000,00	857.366.000,00	0,00	0,00
901	01	01	01	00	Memurlar	683.358.000,00	683.358.000,00	0,00	0,00
901	01	01	02	00	Sözleşmeli Personel	27.458.000,00	27.458.000,00	0,00	0,00
901	01	01	03	00	İşçiler	145.212.000,00	145.212.000,00	0,00	0,00
901	01	01	04	00	Geçici Süreli Çalışanlar	1.338.000,00	1.338.000,00	0,00	0,00
901	01	02	00	00	Sosyal Güvenlik Kurumlarına Devlet Primi Giderleri	94.786.000,00	94.786.000,00	0,00	0,00
901	01	02	01	00	Memurlar	61.809.000,00	61.809.000,00	0,00	0,00
901	01	02	02	00	Sözleşmeli Personel	3.109.000,00	3.109.000,00	0,00	0,00
901	01	02	03	00	İşçiler	29.028.000,00	29.028.000,00	0,00	0,00

## KESİN MİZAN

Kamu İdaresi Kodu 490

Yıl: 2024

Kamu İdaresi Adı GÜMÜŞHANE ÜNİVERSİTESİ

Hesap Kodu	Ekonomik Kod1	Ekonomik Kod2	Ekonomik Kod3	Ekonomik Kod4	HESAP ADI	BORÇ (TL)	ALACAK (TL)	BORÇ KALAN (TL)	ALACAK KALAN (TL)
901	01	02	04	00	Geçici Süreli Çalışanlar	840.000,00	840.000,00	0,00	0,00
901	01	03	00	00	Mal ve Hizmet Alım Giderleri	93.409.000,00	93.409.000,00	0,00	0,00
901	01	03	01	00	Üretime Yönelik Mal ve Malzeme Alımları	33.000,00	33.000,00	0,00	0,00
901	01	03	02	00	Tüketime Yönelik Mal ve Malzeme Alımları	85.438.000,00	85.438.000,00	0,00	0,00
901	01	03	03	00	Yolluklar	1.724.000,00	1.724.000,00	0,00	0,00
901	01	03	04	00	Görev Giderleri	64.000,00	64.000,00	0,00	0,00
901	01	03	05	00	Hizmet Alımları	2.083.000,00	2.083.000,00	0,00	0,00
901	01	03	06	00	Temsil ve Tanıtma Giderleri	145.000,00	145.000,00	0,00	0,00
901	01	03	07	00	Menkul Mal, Gayrimaddi Hak Alım, Bakım ve Onarım	2.519.000,00	2.519.000,00	0,00	0,00
901	01	03	08	00	Gayrimenkul Mal Bakım ve Onarım Giderleri	1.403.000,00	1.403.000,00	0,00	0,00
901	01	05	00	00	Cari Transferler	20.369.000,00	20.369.000,00	0,00	0,00
901	01	05	01	00	Görevlendirme Giderleri	17.563.000,00	17.563.000,00	0,00	0,00
901	01	05	03	00	Kar Amacı Gütmeyen Kuruluşlara Yapılan Transferler	2.806.000,00	2.806.000,00	0,00	0,00
901	01	06	00	00	Sermaye Giderleri	40.850.000,00	40.850.000,00	0,00	0,00
901	01	06	01	00	Mamul Mal Alımları	12.850.000,00	12.850.000,00	0,00	0,00
901	01	06	03	00	Gayri Maddi Hak Alımları	1.000.000,00	1.000.000,00	0,00	0,00
901	01	06	05	00	Gayrimenkul Sermaye Üretim Giderleri	8.500.000,00	8.500.000,00	0,00	0,00
901	01	06	06	00	Menkul Malların Büyük Onarım Giderleri	1.000.000,00	1.000.000,00	0,00	0,00
901	01	06	07	00	Gayrimenkul Büyük Onarım Giderleri	17.000.000,00	17.000.000,00	0,00	0,00
901	01	06	09	00	Diğer Sermaye Giderleri	500.000,00	500.000,00	0,00	0,00
<b>901</b>	<b>09</b>	<b>00</b>	<b>00</b>	<b>00</b>	<b>Kurum Dışı Aktarmalarla Eklenen Ödenek</b>	<b>90.300.000,00</b>	<b>90.300.000,00</b>	<b>0,00</b>	<b>0,00</b>
901	09	01	00	00	Personel Giderleri	80.000.000,00	80.000.000,00	0,00	0,00
901	09	01	01	00	Memurlar	62.000.000,00	62.000.000,00	0,00	0,00
901	09	01	03	00	İşçiler	18.000.000,00	18.000.000,00	0,00	0,00
901	09	02	00	00	Sosyal Güvenlik Kurumlarına Devlet Primi Giderleri	10.300.000,00	10.300.000,00	0,00	0,00

## KESİN MİZAN

Kamu İdaresi Kodu 490

Yıl: 2024

Kamu İdaresi Adı GÜMÜŞHANE ÜNİVERSİTESİ

Hesap Kodu	Ekonomik Kod1	Ekonomik Kod2	Ekonomik Kod3	Ekonomik Kod4	HESAP ADI	BORÇ (TL)	ALACAK (TL)	BORÇ KALAN (TL)	ALACAK KALAN (TL)
901	09	02	01	00	Memurlar	5.500.000,00	5.500.000,00	0,00	0,00
901	09	02	03	00	İşçiler	4.800.000,00	4.800.000,00	0,00	0,00
<b>901</b>	<b>10</b>	<b>00</b>	<b>00</b>	<b>00</b>	<b>Kurum Dışı Aktarmalarla Düşülen Ödenek</b>	<b>4.084.800,00</b>	<b>4.084.800,00</b>	<b>0,00</b>	<b>0,00</b>
901	10	06	00	00	Sermaye Giderleri	4.084.800,00	4.084.800,00	0,00	0,00
901	10	06	01	00	Mamul Mal Alımları	1.484.900,00	1.484.900,00	0,00	0,00
901	10	06	05	00	Gayrimenkul Sermaye Üretim Giderleri	1.600.000,00	1.600.000,00	0,00	0,00
901	10	06	07	00	Gayrimenkul Büyük Onarım Giderleri	999.900,00	999.900,00	0,00	0,00
<b>901</b>	<b>11</b>	<b>00</b>	<b>00</b>	<b>00</b>	<b>Kurum İçi Aktarmalarla Eklenen Ödenek</b>	<b>29.960.000,00</b>	<b>29.960.000,00</b>	<b>0,00</b>	<b>0,00</b>
901	11	01	00	00	Personel Giderleri	20.064.000,00	20.064.000,00	0,00	0,00
901	11	01	01	00	Memurlar	20.064.000,00	20.064.000,00	0,00	0,00
901	11	02	00	00	Sosyal Güvenlik Kurumlarına Devlet Primi Giderleri	9.636.000,00	9.636.000,00	0,00	0,00
901	11	02	01	00	Memurlar	9.295.000,00	9.295.000,00	0,00	0,00
901	11	02	03	00	İşçiler	156.000,00	156.000,00	0,00	0,00
901	11	02	04	00	Geçici Süreli Çalışanlar	185.000,00	185.000,00	0,00	0,00
901	11	06	00	00	Sermaye Giderleri	260.000,00	260.000,00	0,00	0,00
901	11	06	05	00	Gayrimenkul Sermaye Üretim Giderleri	260.000,00	260.000,00	0,00	0,00
<b>901</b>	<b>12</b>	<b>00</b>	<b>00</b>	<b>00</b>	<b>Kurum İçi Aktarmalarla Düşülen Ödenek</b>	<b>29.960.000,00</b>	<b>29.960.000,00</b>	<b>0,00</b>	<b>0,00</b>
901	12	01	00	00	Personel Giderleri	20.013.000,00	20.013.000,00	0,00	0,00
901	12	01	01	00	Memurlar	9.721.000,00	9.721.000,00	0,00	0,00
901	12	01	02	00	Sözleşmeli Personel	9.951.000,00	9.951.000,00	0,00	0,00
901	12	01	03	00	İşçiler	341.000,00	341.000,00	0,00	0,00
901	12	02	00	00	Sosyal Güvenlik Kurumlarına Devlet Primi Giderleri	9.687.000,00	9.687.000,00	0,00	0,00
901	12	02	01	00	Memurlar	9.295.000,00	9.295.000,00	0,00	0,00
901	12	02	02	00	Sözleşmeli Personel	392.000,00	392.000,00	0,00	0,00
901	12	06	00	00	Sermaye Giderleri	260.000,00	260.000,00	0,00	0,00

## KESİN MİZAN

Kamu İdaresi Kodu 490

Yıl: 2024

Kamu İdaresi Adı GÜMÜŞHANE ÜNİVERSİTESİ

Hesap Kodu	Ekonomik Kod1	Ekonomik Kod2	Ekonomik Kod3	Ekonomik Kod4	HESAP ADI	BORÇ (TL)	ALACAK (TL)	BORÇ KALAN (TL)	ALACAK KALAN (TL)
901	12	06	07	00	Gayrimenkul Büyük Onarım Giderleri	260.000,00	260.000,00	0,00	0,00
<b>901</b>	<b>15</b>	<b>00</b>	<b>00</b>	<b>00</b>	<b>Yılı İçinde Eklenen Ödenek</b>	<b>18.211.925,80</b>	<b>18.211.925,80</b>	<b>0,00</b>	<b>0,00</b>
901	15	01	00	00	Personel Giderleri	7.374.020,00	7.374.020,00	0,00	0,00
901	15	01	01	00	Memurlar	4.815.020,00	4.815.020,00	0,00	0,00
901	15	01	03	00	İşçiler	2.559.000,00	2.559.000,00	0,00	0,00
901	15	02	00	00	Sosyal Güvenlik Kurumlarına Devlet Primi Giderleri	2.023.000,00	2.023.000,00	0,00	0,00
901	15	02	01	00	Memurlar	68.000,00	68.000,00	0,00	0,00
901	15	02	03	00	İşçiler	1.955.000,00	1.955.000,00	0,00	0,00
901	15	03	00	00	Mal ve Hizmet Alım Giderleri	8.616.905,80	8.616.905,80	0,00	0,00
901	15	03	02	00	Tüketime Yönelik Mal ve Malzeme Alımları	7.942.405,80	7.942.405,80	0,00	0,00
901	15	03	04	00	Görev Giderleri	130.000,00	130.000,00	0,00	0,00
901	15	03	05	00	Hizmet Alımları	530.000,00	530.000,00	0,00	0,00
901	15	03	06	00	Temsil ve Tanıtma Giderleri	14.500,00	14.500,00	0,00	0,00
901	15	05	00	00	Cari Transferler	198.000,00	198.000,00	0,00	0,00
901	15	05	04	00	Hane Halkı ve İşletmelere Yapılan Transferler	198.000,00	198.000,00	0,00	0,00
<b>901</b>	<b>25</b>	<b>00</b>	<b>00</b>	<b>00</b>	<b>Yıl Sonunda İptal Edilen Ödenek</b>	<b>59.949.146,56</b>	<b>59.949.146,56</b>	<b>0,00</b>	<b>0,00</b>
901	25	01	00	00	Personel Giderleri	15.541.167,16	15.541.167,16	0,00	0,00
901	25	01	01	00	Memurlar	4.767.396,91	4.767.396,91	0,00	0,00
901	25	01	02	00	Sözleşmeli Personel	1.819.818,12	1.819.818,12	0,00	0,00
901	25	01	03	00	İşçiler	8.565.610,75	8.565.610,75	0,00	0,00
901	25	01	04	00	Geçici Süreli Çalışanlar	388.341,38	388.341,38	0,00	0,00
901	25	02	00	00	Sosyal Güvenlik Kurumlarına Devlet Primi Giderleri	3.933.174,64	3.933.174,64	0,00	0,00
901	25	02	01	00	Memurlar	717.997,33	717.997,33	0,00	0,00
901	25	02	02	00	Sözleşmeli Personel	726.165,98	726.165,98	0,00	0,00
901	25	02	03	00	İşçiler	2.422.238,37	2.422.238,37	0,00	0,00

## KESİN MİZAN

Kamu İdaresi Kodu 490

Yıl: 2024

Kamu İdaresi Adı GÜMÜŞHANE ÜNİVERSİTESİ

Hesap Kodu	Ekonomik Kod1	Ekonomik Kod2	Ekonomik Kod3	Ekonomik Kod4	HESAP ADI	BORÇ (TL)	ALACAK (TL)	BORÇ KALAN (TL)	ALACAK KALAN (TL)
901	25	02	04	00	Geçici Süreli Çalışanlar	66.772,96	66.772,96	0,00	0,00
901	25	03	00	00	Mal ve Hizmet Alım Giderleri	24.227.638,77	24.227.638,77	0,00	0,00
901	25	03	01	00	Üretim Yönelik Mal ve Malzeme Alımları	33.000,00	33.000,00	0,00	0,00
901	25	03	02	00	Tüketime Yönelik Mal ve Malzeme Alımları	21.478.873,95	21.478.873,95	0,00	0,00
901	25	03	03	00	Yolluklar	906.725,02	906.725,02	0,00	0,00
901	25	03	04	00	Görev Giderleri	58.617,42	58.617,42	0,00	0,00
901	25	03	05	00	Hizmet Alımları	711.214,93	711.214,93	0,00	0,00
901	25	03	06	00	Temsil ve Tanıtma Giderleri	105,18	105,18	0,00	0,00
901	25	03	07	00	Menkul Mal, Gayrimaddi Hak Alım, Bakım ve Onarım	504.084,00	504.084,00	0,00	0,00
901	25	03	08	00	Gayrimenkul Mal Bakım ve Onarım Giderleri	535.018,27	535.018,27	0,00	0,00
901	25	05	00	00	Cari Transferler	3.659.836,07	3.659.836,07	0,00	0,00
901	25	05	01	00	Görevlendirme Giderleri	2.347.134,07	2.347.134,07	0,00	0,00
901	25	05	03	00	Kar Amacı Gütmeyen Kuruluşlara Yapılan Transferler	1.276.702,00	1.276.702,00	0,00	0,00
901	25	05	04	00	Hane Halkı ve İşletmelere Yapılan Transferler	36.000,00	36.000,00	0,00	0,00
901	25	06	00	00	Sermaye Giderleri	12.587.329,92	12.587.329,92	0,00	0,00
901	25	06	01	00	Mamul Mal Alımları	162.715,69	162.715,69	0,00	0,00
901	25	06	03	00	Gayri Maddi Hak Alımları	268.880,00	268.880,00	0,00	0,00
901	25	06	05	00	Gayrimenkul Sermaye Üretim Giderleri	5.346.040,40	5.346.040,40	0,00	0,00
901	25	06	06	00	Menkul Malların Büyük Onarım Giderleri	655.407,94	655.407,94	0,00	0,00
901	25	06	07	00	Gayrimenkul Büyük Onarım Giderleri	6.154.285,89	6.154.285,89	0,00	0,00
902	00	00	00	00	<b>BÜTÇE ÖDENEK HAREKETLERİ HESABI</b>	<b>1.164.180.744,76</b>	<b>1.164.180.744,76</b>	<b>0,00</b>	<b>0,00</b>
902	01	00	00	00	<b>PERSONEL GİDERLERİ</b>	<b>939.725.624,14</b>	<b>939.725.624,14</b>	<b>0,00</b>	<b>0,00</b>
902	01	01	00	00	MEMURLAR	761.157.137,35	761.157.137,35	0,00	0,00
902	01	02	00	00	SÖZLEŞMELİ PERSONEL	16.751.500,00	16.751.500,00	0,00	0,00
902	01	03	00	00	İŞÇİLER	160.866.036,79	160.866.036,79	0,00	0,00

## KESİN MİZAN

Kamu İdaresi Kodu 490

Yıl: 2024

Kamu İdaresi Adı GÜMÜŞHANE ÜNİVERSİTESİ

Hesap Kodu	Ekonomik Kod1	Ekonomik Kod2	Ekonomik Kod3	Ekonomik Kod4	HESAP ADI	BORÇ (TL)	ALACAK (TL)	BORÇ KALAN (TL)	ALACAK KALAN (TL)
902	01	04	00	00	GEÇİCİ SÜRELİ ÇALIŞANLAR	950.950,00	950.950,00	0,00	0,00
<b>902</b>	<b>02</b>	<b>00</b>	<b>00</b>	<b>00</b>	<b>SOSYAL GÜVENLİK KURUMLARINA DEVLET PRİMİ GİDERLERİ</b>	<b>103.417.122,00</b>	<b>103.417.122,00</b>	<b>0,00</b>	<b>0,00</b>
902	02	01	00	00	MEMURLAR	66.882.022,00	66.882.022,00	0,00	0,00
902	02	02	00	00	SÖZLEŞMELİ PERSONEL	2.037.500,00	2.037.500,00	0,00	0,00
902	02	03	00	00	İŞÇİLER	33.536.800,00	33.536.800,00	0,00	0,00
902	02	04	00	00	GEÇİCİ SÜRELİ ÇALIŞANLAR	960.800,00	960.800,00	0,00	0,00
<b>902</b>	<b>03</b>	<b>00</b>	<b>00</b>	<b>00</b>	<b>MAL VE HİZMET ALIM GİDERLERİ</b>	<b>79.385.586,62</b>	<b>79.385.586,62</b>	<b>0,00</b>	<b>0,00</b>
902	03	02	00	00	TÜKETİME YÖNELİK MAL VE MALZEME ALIMLARI	72.411.679,80	72.411.679,80	0,00	0,00
902	03	03	00	00	YOLLUKLAR	916.023,82	916.023,82	0,00	0,00
902	03	04	00	00	GÖREV GİDERLERİ	190.000,00	190.000,00	0,00	0,00
902	03	05	00	00	HİZMET ALIMLARI	2.546.649,00	2.546.649,00	0,00	0,00
902	03	06	00	00	TEMSİL VE TANITMA GİDERLERİ	159.500,00	159.500,00	0,00	0,00
902	03	07	00	00	MENKUL MAL,GAYRİMADDİ HAK ALIM, BAKIM VE ONARIM GİDERLERİ	2.166.534,00	2.166.534,00	0,00	0,00
902	03	08	00	00	GAYRİMENKUL MAL BAKIM VE ONARIM GİDERLERİ	995.200,00	995.200,00	0,00	0,00
<b>902</b>	<b>05</b>	<b>00</b>	<b>00</b>	<b>00</b>	<b>CARİ TRANSFERLER</b>	<b>16.947.412,00</b>	<b>16.947.412,00</b>	<b>0,00</b>	<b>0,00</b>
902	05	01	00	00	GÖREVLENDİRME GİDERLERİ	15.219.300,00	15.219.300,00	0,00	0,00
902	05	03	00	00	KAR AMACI GÜTMİYEN KURULUŞLARA YAPILAN TRANSFERLER	1.530.112,00	1.530.112,00	0,00	0,00
902	05	04	00	00	HANE HALKI VE İŞLETMELERE YAPILAN TRANSFERLER	198.000,00	198.000,00	0,00	0,00
<b>902</b>	<b>06</b>	<b>00</b>	<b>00</b>	<b>00</b>	<b>SERMAYE GİDERLERİ</b>	<b>24.705.000,00</b>	<b>24.705.000,00</b>	<b>0,00</b>	<b>0,00</b>
902	06	01	00	00	MAMUL MAL ALIMLARI	11.363.000,00	11.363.000,00	0,00	0,00
902	06	03	00	00	GAYRİ MADDİ HAK ALIMLARI	887.000,00	887.000,00	0,00	0,00
902	06	05	00	00	GAYRİMENKUL SERMAYE ÜRETİM GİDERLERİ	1.815.000,00	1.815.000,00	0,00	0,00
902	06	06	00	00	MENKUL MALLARIN BÜYÜK ONARIM GİDERLERİ	457.000,00	457.000,00	0,00	0,00
902	06	07	00	00	GAYRİMENKUL BÜYÜK ONARIM GİDERLERİ	9.683.000,00	9.683.000,00	0,00	0,00
902	06	09	00	00	DİĞER SERMAYE GİDERLERİ	500.000,00	500.000,00	0,00	0,00

## KESİN MİZAN

Kamu İdaresi Kodu 490

Yıl: 2024

Kamu İdaresi Adı GÜMÜŞHANE ÜNİVERSİTESİ

Hesap Kodu	Ekonomik Kod1	Ekonomik Kod2	Ekonomik Kod3	Ekonomik Kod4	HESAP ADI	BORÇ (TL)	ALACAK (TL)	BORÇ KALAN (TL)	ALACAK KALAN (TL)
903	00	00	00	00	<b>KULLANILACAK ÖDENEKLER HESABI</b>	<b>1.164.268.459,87</b>	<b>1.164.268.459,87</b>	<b>0,00</b>	<b>0,00</b>
903	01	00	00	00	<b>PERSONEL GİDERLERİ</b>	<b>939.725.624,14</b>	<b>939.725.624,14</b>	<b>0,00</b>	<b>0,00</b>
903	01	01	00	00	MEMURLAR	761.157.137,35	761.157.137,35	0,00	0,00
903	01	02	00	00	SÖZLEŞMELİ PERSONEL	16.751.500,00	16.751.500,00	0,00	0,00
903	01	03	00	00	İŞÇİLER	160.866.036,79	160.866.036,79	0,00	0,00
903	01	04	00	00	GEÇİCİ SÜRELİ ÇALIŞANLAR	950.950,00	950.950,00	0,00	0,00
903	02	00	00	00	<b>SOSYAL GÜVENLİK KURUMLARINA DEVLET PRİMİ GİDERLERİ</b>	<b>103.452.293,11</b>	<b>103.452.293,11</b>	<b>0,00</b>	<b>0,00</b>
903	02	01	00	00	MEMURLAR	66.917.193,11	66.917.193,11	0,00	0,00
903	02	02	00	00	SÖZLEŞMELİ PERSONEL	2.037.500,00	2.037.500,00	0,00	0,00
903	02	03	00	00	İŞÇİLER	33.536.800,00	33.536.800,00	0,00	0,00
903	02	04	00	00	GEÇİCİ SÜRELİ ÇALIŞANLAR	960.800,00	960.800,00	0,00	0,00
903	03	00	00	00	<b>MAL VE HİZMET ALIM GİDERLERİ</b>	<b>79.438.130,62</b>	<b>79.438.130,62</b>	<b>0,00</b>	<b>0,00</b>
903	03	02	00	00	TÜKETİME YÖNELİK MAL VE MALZEME ALIMLARI	72.414.799,80	72.414.799,80	0,00	0,00
903	03	03	00	00	YOLLUKLAR	942.247,82	942.247,82	0,00	0,00
903	03	04	00	00	GÖREV GİDERLERİ	200.000,00	200.000,00	0,00	0,00
903	03	05	00	00	HİZMET ALIMLARI	2.546.649,00	2.546.649,00	0,00	0,00
903	03	06	00	00	TEMSİL VE TANITMA GİDERLERİ	159.500,00	159.500,00	0,00	0,00
903	03	07	00	00	MENKUL MAL,GAYRİMADDİ HAK ALIM, BAKIM VE ONARIM GİDERLERİ	2.166.534,00	2.166.534,00	0,00	0,00
903	03	08	00	00	GAYRİMENKUL MAL BAKIM VE ONARIM GİDERLERİ	1.008.400,00	1.008.400,00	0,00	0,00
903	05	00	00	00	<b>CARİ TRANSFERLER</b>	<b>16.947.412,00</b>	<b>16.947.412,00</b>	<b>0,00</b>	<b>0,00</b>
903	05	01	00	00	GÖREVLENDİRME GİDERLERİ	15.219.300,00	15.219.300,00	0,00	0,00
903	05	03	00	00	KAR AMACI GÜTMİYEN KURULUŞLARA YAPILAN TRANSFERLER	1.530.112,00	1.530.112,00	0,00	0,00
903	05	04	00	00	HANE HALKI VE İŞLETMELERE YAPILAN TRANSFERLER	198.000,00	198.000,00	0,00	0,00
903	06	00	00	00	<b>SERMAYE GİDERLERİ</b>	<b>24.705.000,00</b>	<b>24.705.000,00</b>	<b>0,00</b>	<b>0,00</b>
903	06	01	00	00	MAMUL MAL ALIMLARI	11.363.000,00	11.363.000,00	0,00	0,00

## KESİN MİZAN

Kamu İdaresi Kodu 490

Yıl: 2024

Kamu İdaresi Adı GÜMÜŞHANE ÜNİVERSİTESİ

Hesap Kodu	Ekonomik Kod1	Ekonomik Kod2	Ekonomik Kod3	Ekonomik Kod4	HESAP ADI	BORÇ (TL)	ALACAK (TL)	BORÇ KALAN (TL)	ALACAK KALAN (TL)
903	06	03	00	00	GAYRİ MADDİ HAK ALIMLARI	887.000,00	887.000,00	0,00	0,00
903	06	05	00	00	GAYRİMENKUL SERMAYE ÜRETİM GİDERLERİ	1.815.000,00	1.815.000,00	0,00	0,00
903	06	06	00	00	MENKUL MALLARIN BÜYÜK ONARIM GİDERLERİ	457.000,00	457.000,00	0,00	0,00
903	06	07	00	00	GAYRİMENKUL BÜYÜK ONARIM GİDERLERİ	9.683.000,00	9.683.000,00	0,00	0,00
903	06	09	00	00	DİĞER SERMAYE GİDERLERİ	500.000,00	500.000,00	0,00	0,00
<b>904</b>	<b>00</b>	<b>00</b>	<b>00</b>	<b>00</b>	<b>ÖDENEKLER HESABI</b>	<b>1.164.180.744,76</b>	<b>1.164.180.744,76</b>	<b>0,00</b>	<b>0,00</b>
<b>904</b>	<b>01</b>	<b>00</b>	<b>00</b>	<b>00</b>	<b>PERSONEL GİDERLERİ</b>	<b>939.725.624,14</b>	<b>939.725.624,14</b>	<b>0,00</b>	<b>0,00</b>
904	01	01	00	00	MEMURLAR	761.157.137,35	761.157.137,35	0,00	0,00
904	01	02	00	00	SÖZLEŞMELİ PERSONEL	16.751.500,00	16.751.500,00	0,00	0,00
904	01	03	00	00	İŞÇİLER	160.866.036,79	160.866.036,79	0,00	0,00
904	01	04	00	00	GEÇİCİ SÜRELİ ÇALIŞANLAR	950.950,00	950.950,00	0,00	0,00
<b>904</b>	<b>02</b>	<b>00</b>	<b>00</b>	<b>00</b>	<b>SOSYAL GÜVENLİK KURUMLARINA DEVLET PRİMİ GİDERLERİ</b>	<b>103.417.122,00</b>	<b>103.417.122,00</b>	<b>0,00</b>	<b>0,00</b>
904	02	01	00	00	MEMURLAR	66.882.022,00	66.882.022,00	0,00	0,00
904	02	02	00	00	SÖZLEŞMELİ PERSONEL	2.037.500,00	2.037.500,00	0,00	0,00
904	02	03	00	00	İŞÇİLER	33.536.800,00	33.536.800,00	0,00	0,00
904	02	04	00	00	GEÇİCİ SÜRELİ ÇALIŞANLAR	960.800,00	960.800,00	0,00	0,00
<b>904</b>	<b>03</b>	<b>00</b>	<b>00</b>	<b>00</b>	<b>MAL VE HİZMET ALIM GİDERLERİ</b>	<b>79.385.586,62</b>	<b>79.385.586,62</b>	<b>0,00</b>	<b>0,00</b>
904	03	02	00	00	TÜKETİME YÖNELİK MAL VE MALZEME ALIMLARI	72.411.679,80	72.411.679,80	0,00	0,00
904	03	03	00	00	YOLLUKLAR	916.023,82	916.023,82	0,00	0,00
904	03	04	00	00	GÖREV GİDERLERİ	190.000,00	190.000,00	0,00	0,00
904	03	05	00	00	HİZMET ALIMLARI	2.546.649,00	2.546.649,00	0,00	0,00
904	03	06	00	00	TEMSİL VE TANITMA GİDERLERİ	159.500,00	159.500,00	0,00	0,00
904	03	07	00	00	MENKUL MAL,GAYRİMADDİ HAK ALIM, BAKIM VE ONARIM GİDERLERİ	2.166.534,00	2.166.534,00	0,00	0,00
904	03	08	00	00	GAYRİMENKUL MAL BAKIM VE ONARIM GİDERLERİ	995.200,00	995.200,00	0,00	0,00
<b>904</b>	<b>05</b>	<b>00</b>	<b>00</b>	<b>00</b>	<b>CARİ TRANSFERLER</b>	<b>16.947.412,00</b>	<b>16.947.412,00</b>	<b>0,00</b>	<b>0,00</b>



## KESİN MİZAN

Kamu İdaresi Kodu 490

Yıl: 2024

Kamu İdaresi Adı GÜMÜŞHANE ÜNİVERSİTESİ

Hesap Kodu	Ekonomik Kod1	Ekonomik Kod2	Ekonomik Kod3	Ekonomik Kod4	HESAP ADI	BORÇ (TL)	ALACAK (TL)	BORÇ KALAN (TL)	ALACAK KALAN (TL)
904	05	01	00	00	GÖREVLENDİRME GİDERLERİ	15.219.300,00	15.219.300,00	0,00	0,00
904	05	03	00	00	KAR AMACI GÜTMİYEN KURULUŞLARA YAPILAN TRANSFERLER	1.530.112,00	1.530.112,00	0,00	0,00
904	05	04	00	00	HANE HALKI VE İŞLETMELERE YAPILAN TRANSFERLER	198.000,00	198.000,00	0,00	0,00
<b>904</b>	<b>06</b>	<b>00</b>	<b>00</b>	<b>00</b>	<b>SERMAYE GİDERLERİ</b>	<b>24.705.000,00</b>	<b>24.705.000,00</b>	<b>0,00</b>	<b>0,00</b>
904	06	01	00	00	MAMUL MAL ALIMLARI	11.363.000,00	11.363.000,00	0,00	0,00
904	06	03	00	00	GAYRİ MADDİ HAK ALIMLARI	887.000,00	887.000,00	0,00	0,00
904	06	05	00	00	GAYRİMENKUL SERMAYE ÜRETİM GİDERLERİ	1.815.000,00	1.815.000,00	0,00	0,00
904	06	06	00	00	MENKUL MALLARIN BÜYÜK ONARIM GİDERLERİ	457.000,00	457.000,00	0,00	0,00
904	06	07	00	00	GAYRİMENKUL BÜYÜK ONARIM GİDERLERİ	9.683.000,00	9.683.000,00	0,00	0,00
904	06	09	00	00	DİĞER SERMAYE GİDERLERİ	500.000,00	500.000,00	0,00	0,00
<b>905</b>	<b>00</b>	<b>00</b>	<b>00</b>	<b>00</b>	<b>ÖDENEKLİ GİDERLER HESABI</b>	<b>1.151.345.694,35</b>	<b>1.151.345.694,35</b>	<b>0,00</b>	<b>0,00</b>
<b>905</b>	<b>01</b>	<b>00</b>	<b>00</b>	<b>00</b>	<b>PERSONEL GİDERLERİ</b>	<b>929.249.852,84</b>	<b>929.249.852,84</b>	<b>0,00</b>	<b>0,00</b>
905	01	01	00	00	MEMURLAR	755.748.623,09	755.748.623,09	0,00	0,00
905	01	02	00	00	SÖZLEŞMELİ PERSONEL	15.687.181,88	15.687.181,88	0,00	0,00
905	01	03	00	00	İŞÇİLER	156.864.389,25	156.864.389,25	0,00	0,00
905	01	04	00	00	GEÇİCİ SÜRELİ ÇALIŞANLAR	949.658,62	949.658,62	0,00	0,00
<b>905</b>	<b>02</b>	<b>00</b>	<b>00</b>	<b>00</b>	<b>SOSYAL GÜVENLİK KURUMLARINA DEVLET PRİMİ GİDERLERİ</b>	<b>103.159.996,47</b>	<b>103.159.996,47</b>	<b>0,00</b>	<b>0,00</b>
905	02	01	00	00	MEMURLAR	66.694.173,78	66.694.173,78	0,00	0,00
905	02	02	00	00	SÖZLEŞMELİ PERSONEL	1.990.834,02	1.990.834,02	0,00	0,00
905	02	03	00	00	İŞÇİLER	33.516.761,63	33.516.761,63	0,00	0,00
905	02	04	00	00	GEÇİCİ SÜRELİ ÇALIŞANLAR	958.227,04	958.227,04	0,00	0,00
<b>905</b>	<b>03</b>	<b>00</b>	<b>00</b>	<b>00</b>	<b>MAL VE HİZMET ALIM GİDERLERİ</b>	<b>77.850.811,03</b>	<b>77.850.811,03</b>	<b>0,00</b>	<b>0,00</b>
905	03	02	00	00	TÜKETİME YÖNELİK MAL VE MALZEME ALIMLARI	71.904.651,85	71.904.651,85	0,00	0,00
905	03	03	00	00	YOLLUKLAR	843.498,98	843.498,98	0,00	0,00
905	03	04	00	00	GÖREV GİDERLERİ	145.382,58	145.382,58	0,00	0,00

## KESİN MİZAN

Kamu İdaresi Kodu 490

Yıl: 2024

Kamu İdaresi Adı GÜMÜŞHANE ÜNİVERSİTESİ

Hesap Kodu	Ekonomik Kod1	Ekonomik Kod2	Ekonomik Kod3	Ekonomik Kod4	HESAP ADI	BORÇ (TL)	ALACAK (TL)	BORÇ KALAN (TL)	ALACAK KALAN (TL)
905	03	05	00	00	HİZMET ALIMLARI	1.901.785,07	1.901.785,07	0,00	0,00
905	03	06	00	00	TEMSİL VE TANITMA GİDERLERİ	159.394,82	159.394,82	0,00	0,00
905	03	07	00	00	MENKUL MAL,GAYRİMADDİ HAK ALIM, BAKIM VE ONARIM GİDERLERİ	2.014.916,00	2.014.916,00	0,00	0,00
905	03	08	00	00	GAYRİMENKUL MAL BAKIM VE ONARIM GİDERLERİ	881.181,73	881.181,73	0,00	0,00
<b>905</b>	<b>05</b>	<b>00</b>	<b>00</b>	<b>00</b>	<b>CARİ TRANSFERLER</b>	<b>16.907.163,93</b>	<b>16.907.163,93</b>	<b>0,00</b>	<b>0,00</b>
905	05	01	00	00	GÖREVLENDİRME GİDERLERİ	15.215.865,93	15.215.865,93	0,00	0,00
905	05	03	00	00	KAR AMACI GÜTMİYEN KURULUŞLARA YAPILAN TRANSFERLER	1.529.298,00	1.529.298,00	0,00	0,00
905	05	04	00	00	HANE HALKI VE İŞLETMELERE YAPILAN TRANSFERLER	162.000,00	162.000,00	0,00	0,00
<b>905</b>	<b>06</b>	<b>00</b>	<b>00</b>	<b>00</b>	<b>SERMAYE GİDERLERİ</b>	<b>24.177.870,08</b>	<b>24.177.870,08</b>	<b>0,00</b>	<b>0,00</b>
905	06	01	00	00	MAMUL MAL ALIMLARI	11.202.384,31	11.202.384,31	0,00	0,00
905	06	03	00	00	GAYRİ MADDİ HAK ALIMLARI	731.120,00	731.120,00	0,00	0,00
905	06	05	00	00	GAYRİMENKUL SERMAYE ÜRETİM GİDERLERİ	1.813.959,60	1.813.959,60	0,00	0,00
905	06	06	00	00	MENKUL MALLARIN BÜYÜK ONARIM GİDERLERİ	344.592,06	344.592,06	0,00	0,00
905	06	07	00	00	GAYRİMENKUL BÜYÜK ONARIM GİDERLERİ	9.585.814,11	9.585.814,11	0,00	0,00
905	06	09	00	00	DİĞER SERMAYE GİDERLERİ	500.000,00	500.000,00	0,00	0,00
<b>910</b>	<b>00</b>	<b>00</b>	<b>00</b>	<b>00</b>	<b>ALINAN TEMİNAT MEKTUPLARI HESABI</b>	<b>5.911.513,00</b>	<b>214.300,00</b>	<b>5.697.213,00</b>	<b>0,00</b>
<b>910</b>	<b>01</b>	<b>00</b>	<b>00</b>	<b>00</b>	<b>Taahütler Kapsamında Alınan Teminat Mektupları</b>	<b>5.911.513,00</b>	<b>214.300,00</b>	<b>5.697.213,00</b>	<b>0,00</b>
910	01	01	00	00	Banka Teminat Mektupları	5.911.513,00	214.300,00	5.697.213,00	0,00
910	01	01	02	00	Kesin Teminatlar	5.905.933,00	208.720,00	5.697.213,00	0,00
910	01	01	99	00	2017 Yılı ve Öncesine Ait Olanlar	5.580,00	5.580,00	0,00	0,00
<b>911</b>	<b>00</b>	<b>00</b>	<b>00</b>	<b>00</b>	<b>ALINAN TEMİNAT MEKTUPLARI EMANETLERİ HESABI</b>	<b>208.720,00</b>	<b>5.905.933,00</b>	<b>0,00</b>	<b>5.697.213,00</b>
<b>920</b>	<b>00</b>	<b>00</b>	<b>00</b>	<b>00</b>	<b>GİDER TAAHHÜTLERİ HESABI</b>	<b>8.902.144,39</b>	<b>8.854.458,78</b>	<b>47.685,61</b>	<b>0,00</b>
<b>920</b>	<b>01</b>	<b>00</b>	<b>00</b>	<b>00</b>	<b>Yılı İçin Geçerli Sözleşmelere İlişkin Taahhütler</b>	<b>2.795.902,93</b>	<b>2.795.902,93</b>	<b>0,00</b>	<b>0,00</b>
920	01	03	00	00	Cari Taahhütler	2.606.002,93	2.606.002,93	0,00	0,00
920	01	03	05	00	Hizmet Alımları Taahhütleri	2.606.002,93	2.606.002,93	0,00	0,00

## KESİN MİZAN

Kamu İdaresi Kodu 490

Yıl: 2024

Kamu İdaresi Adı GÜMÜŞHANE ÜNİVERSİTESİ

Hesap Kodu	Ekonomik Kod1	Ekonomik Kod2	Ekonomik Kod3	Ekonomik Kod4	HESAP ADI	BORÇ (TL)	ALACAK (TL)	BORÇ KALAN (TL)	ALACAK KALAN (TL)
920	01	03	05	90	Diğer Hizmet Alımları	2.606.002,93	2.606.002,93	0,00	0,00
920	01	06	00	00	Sermaye Taahhütleri	189.900,00	189.900,00	0,00	0,00
920	01	06	01	00	Mamul Mal Alımları	189.900,00	189.900,00	0,00	0,00
920	01	06	01	20	Büro ve İşyeri Makine Teçhizat Alımları	189.900,00	189.900,00	0,00	0,00
<b>920</b>	<b>02</b>	<b>00</b>	<b>00</b>	<b>00</b>	<b>Ertesi Mali Yıl veya Yıllara Geçerli Sözleşmelere İlişkin Taahhütler</b>	<b>5.776.604,75</b>	<b>5.775.126,22</b>	<b>1.478,53</b>	<b>0,00</b>
920	02	03	00	00	Cari Taahhütler	5.575,69	4.097,16	1.478,53	0,00
920	02	03	05	00	Hizmet Alımları Taahhütleri	5.575,69	4.097,16	1.478,53	0,00
920	02	03	05	20	Haberleşme Giderleri	5.575,69	4.097,16	1.478,53	0,00
920	02	06	00	00	Sermaye Taahhütleri	5.771.029,06	5.771.029,06	0,00	0,00
920	02	06	05	00	Gayrimenkul Sermaye Üretim Giderleri	5.729.405,06	5.729.405,06	0,00	0,00
920	02	06	05	10	Müşavir Firma ve Kişilere Ödemeler	5.729.405,06	5.729.405,06	0,00	0,00
920	02	06	07	00	Gayrimenkul Büyük Onarım Giderleri	41.624,00	41.624,00	0,00	0,00
920	02	06	07	90	Diğer Gayrimenkul Büyük Onarım Giderleri	41.624,00	41.624,00	0,00	0,00
<b>920</b>	<b>03</b>	<b>00</b>	<b>00</b>	<b>00</b>	<b>Fiyat Farkları</b>	<b>329.636,71</b>	<b>283.429,63</b>	<b>46.207,08</b>	<b>0,00</b>
920	03	03	00	00	Cari Taahhütler	46.207,08	0,00	46.207,08	0,00
920	03	03	02	00	Tüketime Yönelik Mal ve Malzeme Alımları Taahhütleri	46.207,08	0,00	46.207,08	0,00
920	03	06	00	00	Sermaye Taahhütleri	283.429,63	283.429,63	0,00	0,00
920	03	06	05	00	Gayrimenkul Sermaye Üretim Giderleri	283.429,63	283.429,63	0,00	0,00
<b>921</b>	<b>00</b>	<b>00</b>	<b>00</b>	<b>00</b>	<b>GİDER TAAHHÜTLERİ KARŞILIĞI HESABI</b>	<b>8.854.458,78</b>	<b>8.902.144,39</b>	<b>0,00</b>	<b>47.685,61</b>
<b>948</b>	<b>00</b>	<b>00</b>	<b>00</b>	<b>00</b>	<b>BAŞKA BİRİMLER ADINA İZLENEN ALACAKLAR HESABI</b>	<b>2.866.713,62</b>	<b>340.230,09</b>	<b>2.526.483,53</b>	<b>0,00</b>
<b>948</b>	<b>02</b>	<b>00</b>	<b>00</b>	<b>00</b>	<b>İcra Daireleri Adına İzlenen Alacaklar</b>	<b>2.866.713,62</b>	<b>340.230,09</b>	<b>2.526.483,53</b>	<b>0,00</b>
948	02	01	00	00	Normal İcra Kesintisi	2.866.713,62	340.230,09	2.526.483,53	0,00
<b>949</b>	<b>00</b>	<b>00</b>	<b>00</b>	<b>00</b>	<b>BAŞKA BİRİMLER ADINA İZLENEN ALACAK EMANETLERİ HESABI</b>	<b>340.230,09</b>	<b>2.866.713,62</b>	<b>0,00</b>	<b>2.526.483,53</b>
<b>962</b>	<b>00</b>	<b>00</b>	<b>00</b>	<b>00</b>	<b>YÜKSEKÖĞRETİM KURUMLARI BİLİMSEL PROJELER HESABI</b>	<b>10.720.634,57</b>	<b>3.719.009,07</b>	<b>7.001.625,50</b>	<b>0,00</b>
<b>962</b>	<b>01</b>	<b>00</b>	<b>00</b>	<b>00</b>	<b>Enstitüler</b>	<b>228.746,49</b>	<b>50.216,90</b>	<b>178.529,59</b>	<b>0,00</b>

## KESİN MİZAN

Kamu İdaresi Kodu 490

Yıl: 2024

Kamu İdaresi Adı GÜMÜŞHANE ÜNİVERSİTESİ

Hesap Kodu	Ekonomik Kod1	Ekonomik Kod2	Ekonomik Kod3	Ekonomik Kod4	HESAP ADI	BORÇ (TL)	ALACAK (TL)	BORÇ KALAN (TL)	ALACAK KALAN (TL)
962	01	02	00	00	Sosyal Bilimler Enstitüsü	40.316,04	0,00	40.316,04	0,00
962	01	08	00	00	Fen Bilimleri Enstitüsü	188.430,45	50.216,90	138.213,55	0,00
<b>962</b>	<b>02</b>	<b>00</b>	<b>00</b>	<b>00</b>	<b>Fakülteler</b>	<b>9.661.238,07</b>	<b>3.014.352,20</b>	<b>6.646.885,87</b>	<b>0,00</b>
962	02	07	00	00	Mühendislik Fakültesi	5.579.769,65	912.609,10	4.667.160,55	0,00
962	02	26	00	00	Edebiyat Fakültesi	2.391.000,00	1.798.440,00	592.560,00	0,00
962	02	33	00	00	İktisadi ve İdari Bilimler Fakültesi	179.166,02	76.402,10	102.763,92	0,00
962	02	50	00	00	Sağlık Bilimleri Fakültesi	1.511.302,40	226.901,00	1.284.401,40	0,00
<b>962</b>	<b>04</b>	<b>00</b>	<b>00</b>	<b>00</b>	<b>Meslek Yüksek Okulları</b>	<b>830.650,01</b>	<b>654.439,97</b>	<b>176.210,04</b>	<b>0,00</b>
962	04	01	00	00	Meslek Yüksek Okulları	506.394,24	470.081,14	36.313,10	0,00
962	04	04	00	00	Sağlık Hizmetleri MYO	290.226,00	150.329,06	139.896,94	0,00
962	04	07	00	00	Sosyal Bilimler MYO	34.029,77	34.029,77	0,00	0,00
<b>963</b>	<b>00</b>	<b>00</b>	<b>00</b>	<b>00</b>	<b>BİLİMSEL PROJELER KARŞILIĞI HESABI</b>	<b>2.916.383,60</b>	<b>9.918.009,10</b>	<b>0,00</b>	<b>7.001.625,50</b>
<b>993</b>	<b>00</b>	<b>00</b>	<b>00</b>	<b>00</b>	<b>MADDİ DURAN VARLIKLARIN KİRA VE İRTİFAK HAKKI GELİRLERİ HESABI</b>	<b>1.789.915,77</b>	<b>50.981,28</b>	<b>1.738.934,49</b>	<b>0,00</b>
<b>993</b>	<b>01</b>	<b>00</b>	<b>00</b>	<b>00</b>	<b>Kira Gelirleri</b>	<b>1.789.915,77</b>	<b>50.981,28</b>	<b>1.738.934,49</b>	<b>0,00</b>
993	01	01	00	00	Arazi ve Arsalar	276.036,83	0,00	276.036,83	0,00
993	01	01	02	00	N+1 Yılında Tahsil Edilecek Kira Gelirleri	172.901,83	0,00	172.901,83	0,00
993	01	01	03	00	N+2 Yılında Tahsil Edilecek Kira Gelirleri	103.135,00	0,00	103.135,00	0,00
993	01	03	00	00	Binalar	1.513.878,94	50.981,28	1.462.897,66	0,00
993	01	03	01	00	N Yılında Tahsil Edilecek Kira Gelirleri	50.981,28	50.981,28	0,00	0,00
993	01	03	02	00	N+1 Yılında Tahsil Edilecek Kira Gelirleri	554.907,76	0,00	554.907,76	0,00
993	01	03	03	00	N+2 Yılında Tahsil Edilecek Kira Gelirleri	536.398,16	0,00	536.398,16	0,00
993	01	03	04	00	N+3 ve Sonraki Yıllarda Tahsil Edilecek Kira Gel	371.591,74	0,00	371.591,74	0,00
<b>998</b>	<b>00</b>	<b>00</b>	<b>00</b>	<b>00</b>	<b>DİĞER NAZİM HESAPLAR HESABI</b>	<b>3.358.166,86</b>	<b>0,00</b>	<b>3.358.166,86</b>	<b>0,00</b>
<b>998</b>	<b>11</b>	<b>00</b>	<b>00</b>	<b>00</b>	<b>Yüklenme Senedi ile Muteber İmzalı Kefalet Senetleri</b>	<b>3.358.166,86</b>	<b>0,00</b>	<b>3.358.166,86</b>	<b>0,00</b>
<b>999</b>	<b>00</b>	<b>00</b>	<b>00</b>	<b>00</b>	<b>DİĞER NAZİM HESAPLAR KARŞILIĞI HESABI</b>	<b>50.981,28</b>	<b>5.148.082,63</b>	<b>0,00</b>	<b>5.097.101,35</b>

TOPLAM

83.038.754.331,60

83.038.754.331,60

25.071.534.738,60

25.071.534.738,60

# FAALİYET SONUÇLARI TABLOSU

**Kamu İdaresi Kodu**

490

**Mali Yıl:2024**

**Kamu İdaresi Adı**

GÜMÜŞHANE ÜNİVERSİTESİ

Hesap Kodu	Yardımcı Hesap				G DER N TÜRÜ	2022 YILI	2023 YILI	2024 YILI
	Kod1	Kod2	Kod3	Kod4				
630	00	00	00	00		304.303.731,20	756.266.040,54	1.247.764.939,66
630	01	00	00	00		222.469.341,15	473.716.577,18	928.817.992,78
630	01	01	00	00		186.103.382,41	367.632.578,05	755.768.048,09
630	01	01	10	00		58.271.524,21	101.436.003,19	183.520.930,19
630	01	01	10	01		11.700.011,22	22.946.172,98	42.647.961,06
630	01	01	10	02		46.571.512,99	78.489.830,21	140.872.969,13
630	01	01	20	00		55.364.545,30	133.626.461,22	315.662.417,29
630	01	01	20	01		55.364.545,30	133.626.461,22	315.662.417,29
630	01	01	30	00		57.236.769,49	107.215.460,26	208.566.953,89
630	01	01	30	01		57.236.769,49	107.215.460,26	208.566.953,89
630	01	01	40	00		3.160.988,09	5.138.767,83	9.137.169,66
630	01	01	40	01		3.160.988,09	5.138.767,83	9.137.169,66
630	01	01	50	00		11.956.369,49	20.166.760,04	38.861.152,06
630	01	01	50	01		364.700,24	423.555,52	414.335,25
630	01	01	50	02		7.921,99	17.513,27	121.457,45
630	01	01	50	03		11.583.747,26	19.725.691,25	38.325.359,36
630	01	01	60	00		91.921,60	43.874,38	19.425,00
630	01	01	60	01		91.921,60	43.874,38	19.425,00
630	01	01	90	00		21.264,23	5.251,13	0,00
630	01	01	90	01		21.264,23	5.251,13	0,00
630	01	02	00	00		2.402.941,60	6.706.729,30	15.835.611,18
630	01	02	10	00		1.846.769,51	3.736.717,81	8.642.826,21
630	01	02	10	01		407.077,61	2.311.876,14	6.553.647,94
630	01	02	10	02		235,45	0,00	0,00
630	01	02	10	04		1.439.456,45	1.424.841,67	2.089.178,27
630	01	02	20	00		128.365,20	2.458.080,00	6.674.972,58
630	01	02	20	01		128.365,20	1.923.394,25	6.674.972,58
630	01	02	20	04		0,00	534.685,75	0,00
630	01	02	30	00		27.509,87	77.358,69	151.481,45
630	01	02	30	01		10.686,43	62.606,31	140.935,93

Hesap Kodu	Yardımcı Hesap				GEL R N TÜRÜ	2022 YILI	2023 YILI	2024 YILI
	Kod1	Kod2	Kod3	Kod4				
600	00	00	00	00		296.525.948,59	1.805.089.704,55	1.229.479.271,55
600	03	00	00	00		12.528.466,02	23.916.112,83	47.754.380,53
600	03	01	00	00		10.785.971,37	21.985.954,86	44.809.112,69
600	03	01	01	00		1.100,00	199.900,80	400,00
600	03	01	01	01		1.100,00	762,00	400,00
600	03	01	01	99		0,00	199.138,80	0,00
600	03	01	02	00		10.784.871,37	21.786.054,06	44.808.712,69
600	03	01	02	29		1.045.311,81	5.987.863,85	16.209.260,93
600	03	01	02	30		0,00	15.400,00	0,00
600	03	01	02	31		4.025.916,37	6.072.299,01	6.253.848,52
600	03	01	02	32		107.790,80	0,00	0,00
600	03	01	02	33		1.794.586,50	4.278.728,50	7.928.386,80
600	03	01	02	34		263.289,50	234.040,50	2.971.041,50
600	03	01	02	35		47.845,25	237.995,00	1.139.810,50
600	03	01	02	36		1.645.921,56	3.601.855,28	9.755.634,43
600	03	01	02	53		0,00	0,00	18.702,31
600	03	01	02	99		1.854.209,58	1.357.871,92	532.027,70
600	03	06	00	00		1.742.494,65	1.930.157,97	2.945.267,84
600	03	06	01	00		1.742.494,65	1.930.157,97	2.945.267,84
600	03	06	01	01		1.185.882,03	1.495.790,58	1.858.436,75
600	03	06	01	02		3.360,13	0,00	2.222,52
600	03	06	01	03		16.752,00	0,00	0,00
600	03	06	01	99		536.500,49	434.367,39	1.084.608,57
600	04	00	00	00		275.499.879,28	583.598.572,77	1.162.948.284,37
600	04	02	00	00		270.664.905,00	577.756.000,00	1.146.351.898,00
600	04	02	01	00		263.112.905,00	561.502.000,00	1.109.586.698,00
600	04	02	01	01		263.112.905,00	561.502.000,00	1.109.586.698,00
600	04	02	02	00		7.552.000,00	16.254.000,00	36.765.200,00
600	04	02	02	01		7.552.000,00	16.254.000,00	36.765.200,00
600	04	04	00	00		177.209,26	0,00	9.509,39

# FAALİYET SONUÇLARI TABLOSU

**Kamu İdaresi Kodu**

490

**Mali Yıl:2024**

**Kamu İdaresi Adı**

GÜMÜŞHANE ÜNİVERSİTESİ

Hesap Kodu	Yardımcı Hesap				G DER N TÜRÜ	2022 YILI	2023 YILI	2024 YILI
	Kod1	Kod2	Kod3	Kod4				
630	01	02	30	04		16.823,44	14.752,38	10.545,52
630	01	02	40	00		91.513,08	98.367,90	217.901,64
630	01	02	40	01		9.111,63	33.820,26	129.309,24
630	01	02	40	04		82.401,45	64.547,64	88.592,40
630	01	02	90	00		308.783,94	336.204,90	148.429,30
630	01	02	90	03		308.783,94	336.204,90	148.429,30
630	01	03	00	00		33.602.779,33	98.902.616,51	156.264.674,89
630	01	03	10	00		22.428.197,87	54.443.746,20	99.958.069,36
630	01	03	10	01		958.446,92	2.282.547,50	4.112.044,87
630	01	03	10	03		21.235.874,61	51.495.165,92	94.554.112,50
630	01	03	10	04		233.876,34	666.032,78	1.291.911,99
630	01	03	20	00		6.992,48	8.817,52	8.278,15
630	01	03	20	01		6.992,48	8.817,52	8.278,15
630	01	03	30	00		5.699.394,29	25.502.367,72	26.052.008,56
630	01	03	30	01		220.447,13	1.033.923,07	882.998,12
630	01	03	30	03		5.426.759,48	24.315.128,60	24.892.099,44
630	01	03	30	04		52.187,68	153.316,05	276.911,00
630	01	03	50	00		5.468.194,69	18.947.685,07	30.246.318,82
630	01	03	50	01		234.555,61	807.880,50	1.243.524,49
630	01	03	50	03		5.176.189,77	17.933.677,81	28.597.114,38
630	01	03	50	04		57.449,31	206.126,76	405.679,95
630	01	04	00	00		359.411,42	474.653,32	949.658,62
630	01	04	10	00		359.411,42	474.653,32	949.658,62
630	01	04	10	02		12.100,00	9.121,60	0,00
630	01	04	10	04		305.610,00	373.890,00	850.600,00
630	01	04	10	05		41.701,42	91.641,72	99.058,62
630	01	05	00	00		826,39	0,00	0,00
630	01	05	10	00		826,39	0,00	0,00
630	01	05	10	04		826,39	0,00	0,00
630	02	00	00	00		28.814.146,45	59.548.539,19	103.137.322,00

Hesap Kodu	Yardımcı Hesap				GEL R N TÜRÜ	2022 YILI	2023 YILI	2024 YILI
	Kod1	Kod2	Kod3	Kod4				
600	04	04	01	00		92.209,26	0,00	3.509,39
600	04	04	01	01		0,00	0,00	3.509,39
600	04	04	01	02		92.209,26	0,00	0,00
600	04	04	02	00		85.000,00	0,00	6.000,00
600	04	04	02	01		85.000,00	0,00	0,00
600	04	04	02	02		0,00	0,00	6.000,00
600	04	05	00	00		4.657.765,02	5.842.572,77	16.586.876,98
600	04	05	01	00		4.657.765,02	5.842.572,77	16.586.876,98
600	04	05	01	02		4.588.945,02	5.722.572,77	16.418.876,98
600	04	05	01	13		68.820,00	120.000,00	168.000,00
600	05	00	00	00		6.669.540,42	10.679.343,14	18.107.087,11
600	05	01	00	00		81.686,67	57.246,71	53.066,68
600	05	01	09	00		81.686,67	57.246,71	53.066,68
600	05	01	09	01		79.592,09	32.683,20	1.282,81
600	05	01	09	99		2.094,58	24.563,51	51.783,87
600	05	02	00	00		39.162,75	192.639,57	450.879,13
600	05	02	06	00		39.162,75	192.639,57	450.879,13
600	05	02	06	16		39.162,75	192.639,57	450.879,13
600	05	03	00	00		80.734,94	8.426,69	0,00
600	05	03	02	00		5.166,20	4.426,69	0,00
600	05	03	02	99		5.166,20	4.426,69	0,00
600	05	03	09	00		75.568,74	4.000,00	0,00
600	05	03	09	99		75.568,74	4.000,00	0,00
600	05	09	00	00		6.467.956,06	10.421.030,17	17.603.141,30
600	05	09	01	00		6.467.956,06	10.421.030,17	17.603.141,30
600	05	09	01	01		16.555,57	0,00	0,00
600	05	09	01	06		653.819,98	691.471,31	1.086.737,09
600	05	09	01	19		4.379.731,90	7.401.959,00	11.734.077,00
600	05	09	01	99		1.417.848,61	2.327.599,86	4.782.327,21
600	11	00	00	00		458.742,72	1.186.895.675,81	669.519,54

## FAALİYET SONUÇLARI TABLOSU

**Kamu İdaresi Kodu**

490

**Mali Yıl:2024**

**Kamu İdaresi Adı**

GÜMÜŞHANE ÜNİVERSİTESİ

Hesap Kodu	Yardımcı Hesap				G DER N TÜRÜ	2022 YILI	2023 YILI	2024 YILI
	Kod1	Kod2	Kod3	Kod4				
630	02	01	00	00		20.628.531,61	36.909.073,37	66.659.002,67
630	02	01	10	00		20.628.531,61	36.909.073,37	66.659.002,67
630	02	01	10	01		12.482.092,05	22.369.637,15	40.262.552,93
630	02	01	10	02		8.146.439,56	14.539.436,22	26.396.449,74
630	02	02	00	00		378.971,99	886.443,76	1.990.834,02
630	02	02	10	00		378.971,99	886.443,76	1.990.834,02
630	02	02	10	01		348.284,24	669.295,97	1.422.086,87
630	02	02	10	02		30.687,75	217.147,79	568.747,15
630	02	03	00	00		7.380.695,45	21.026.197,82	33.516.761,63
630	02	03	10	00		6.724.633,88	19.157.199,90	30.550.133,00
630	02	03	10	01		4.264.401,95	12.148.467,25	19.422.501,78
630	02	03	10	02		2.460.231,93	7.008.732,65	11.127.631,22
630	02	03	40	00		656.061,57	1.868.997,92	2.966.628,63
630	02	03	40	01		656.061,57	1.868.997,92	2.966.628,63
630	02	04	00	00		425.947,40	726.234,00	958.227,04
630	02	04	10	00		425.947,40	726.234,00	958.227,04
630	02	04	10	01		425.947,40	726.234,00	958.227,04
630	02	05	00	00		0,00	590,24	12.496,64
630	02	05	10	00		0,00	590,24	12.496,64
630	02	05	10	01		0,00	590,24	12.496,64
630	03	00	00	00		31.860.271,50	113.104.965,61	108.384.113,60
630	03	01	00	00		0,00	2.900.000,00	6.498,25
630	03	01	90	00		0,00	2.900.000,00	6.498,25
630	03	01	90	90		0,00	2.900.000,00	6.498,25
630	03	02	00	00		28.099.599,68	36.907.045,24	60.607.433,72
630	03	02	10	00		1.092.090,00	2.236.532,61	769.033,21
630	03	02	10	01		1.043.700,00	1.975.344,00	9.605,21
630	03	02	10	03		32.140,00	63.746,00	39.428,00
630	03	02	10	05		5.900,00	18.442,61	0,00
630	03	02	10	90		10.350,00	179.000,00	720.000,00

Hesap Kodu	Yardımcı Hesap				GEL R N TÜRÜ	2022 YILI	2023 YILI	2024 YILI
	Kod1	Kod2	Kod3	Kod4				
600	11	01	00	00		447.768,82	1.022.030,63	669.519,54
600	11	01	01	00		331.349,87	945.433,94	91.739,95
600	11	01	02	00		0,00	76.596,69	577.779,59
600	11	01	99	00		116.418,95	0,00	0,00
600	11	04	00	00		0,00	1.185.873.645,18	0,00
600	11	99	00	00		10.973,90	0,00	0,00
600	25	00	00	00		1.369.320,15	0,00	0,00
600	25	01	00	00		1.369.320,15	0,00	0,00
600	25	01	02	00		1.369.320,15	0,00	0,00
<b>GEL RLER TOPLAMI (B)</b>						<b>296.525.948,59</b>	<b>1.805.089.704,55</b>	<b>1.229.479.271,55</b>



## FAALİYET SONUÇLARI TABLOSU

**Kamu İdaresi Kodu**

490

**Mali Yıl:2024**

**Kamu İdaresi Adı**

GÜMÜŞHANE ÜNİVERSİTESİ

Hesap Kodu	Yardımcı Hesap				G DER N TÜRÜ	2022 YILI	2023 YILI	2024 YILI
	Kod1	Kod2	Kod3	Kod4				
630	03	02	20	00		297.535,34	368.197,61	1.945.882,10
630	03	02	20	01		297.535,34	368.197,61	1.945.882,10
630	03	02	30	00		19.045.805,48	27.748.565,54	36.279.029,58
630	03	02	30	01		8.108.777,70	15.206.623,70	20.989.326,69
630	03	02	30	02		504.334,72	781.307,09	749.244,75
630	03	02	30	03		10.432.693,06	11.760.634,75	14.353.332,43
630	03	02	30	04		0,00	0,00	187.125,71
630	03	02	40	00		7.436.090,30	6.399.722,20	18.370.456,00
630	03	02	40	01		7.436.090,30	6.399.722,20	18.370.456,00
630	03	02	60	00		165.050,70	148.482,38	29.042,83
630	03	02	60	01		165.050,70	148.482,38	29.042,83
630	03	02	90	00		63.027,86	5.544,90	3.213.990,00
630	03	02	90	01		0,00	0,00	86.950,00
630	03	02	90	90		63.027,86	5.544,90	3.127.040,00
630	03	03	00	00		442.824,69	889.490,00	1.389.439,69
630	03	03	10	00		356.988,99	719.220,41	1.226.327,24
630	03	03	10	01		234.616,61	421.280,03	762.671,38
630	03	03	10	03		122.372,38	297.940,38	463.655,86
630	03	03	20	00		85.835,70	170.269,59	163.112,45
630	03	03	20	01		57.320,16	170.269,59	163.112,45
630	03	03	20	02		28.515,54	0,00	0,00
630	03	04	00	00		138.340,16	2.950.063,82	209.151,34
630	03	04	30	00		8.847,08	31.907,58	37.311,38
630	03	04	30	02		8.847,08	26.671,76	2.077,60
630	03	04	30	03		0,00	0,00	27.430,28
630	03	04	30	90		0,00	5.235,82	7.803,50
630	03	04	70	00		129.493,08	125.296,85	98.071,20
630	03	04	70	01		129.493,08	125.296,85	98.071,20
630	03	04	80	00		0,00	2.772.762,57	0,00
630	03	04	80	01		0,00	2.772.762,57	0,00

Hesap Kodu	Yardımcı Hesap				ND R M, ADE VE SKONTONUN TÜRÜ	2022 YILI	2023 YILI	2024 YILI
	Kod1	Kod2	Kod3	Kod4				
610	00	00	00	00		161.779,80	1.260.531,65	359.645,12
610	03	00	00	00		148.123,65	1.260.531,65	358.645,12
610	03	01	00	00		144.274,97	1.258.589,47	353.908,00
610	03	01	02	00		144.274,97	1.258.589,47	353.908,00
610	03	01	02	29		54.661,20	106.225,65	135.244,00
610	03	01	02	31		47.638,90	934.593,70	176.558,50
610	03	01	02	33		27.675,00	201.650,50	14.280,00
610	03	01	02	34		4.007,25	7.821,00	7.438,00
610	03	01	02	35		1.376,25	4.302,50	19.067,50
610	03	01	02	36		1.779,99	3.468,00	408,00
610	03	01	02	99		7.136,38	528,12	912,00
610	03	06	00	00		3.848,68	1.942,18	4.737,12
610	03	06	01	00		3.848,68	1.942,18	4.737,12
610	03	06	01	01		3.848,68	1.001,68	4.737,12
610	03	06	01	99		0,00	940,50	0,00
610	05	00	00	00		13.656,15	0,00	1.000,00
610	05	01	00	00		799,44	0,00	0,00
610	05	01	09	00		799,44	0,00	0,00
610	05	01	09	01		799,44	0,00	0,00
610	05	09	00	00		12.856,71	0,00	1.000,00
610	05	09	01	00		12.856,71	0,00	1.000,00
610	05	09	01	06		3.434,66	0,00	0,00
610	05	09	01	99		9.422,05	0,00	1.000,00
<b>ND R M, ADE VE SKONTO TOPLAMI (C)</b>						<b>161.779,80</b>	<b>1.260.531,65</b>	<b>359.645,12</b>

# FAALİYET SONUÇLARI TABLOSU

**Kamu İdaresi Kodu** 490

**Mali Yıl:2024**

**Kamu İdaresi Adı** GÜMÜŞHANE ÜNİVERSİTESİ

Hesap Kodu	Yardımcı Hesap				G DER N TÜRÜ	2022 YILI	2023 YILI	2024 YILI
	Kod1	Kod2	Kod3	Kod4				
630	03	04	90	00		0,00	20.096,82	73.768,76
630	03	04	90	90		0,00	20.096,82	73.768,76
630	03	05	00	00		2.322.004,68	67.660.781,20	43.718.380,30
630	03	05	10	00		559.253,07	65.087.193,22	39.787.004,43
630	03	05	10	01		373.691,07	341.664,37	973.124,60
630	03	05	10	02		100.834,91	129.000,00	777.712,26
630	03	05	10	03		77.868,34	90.261,00	168.000,00
630	03	05	10	05		0,00	105.994,20	223.800,00
630	03	05	10	90		6.858,75	64.420.273,65	37.644.367,57
630	03	05	20	00		83.611,93	195.133,10	145.015,06
630	03	05	20	01		23.000,00	66.000,00	0,00
630	03	05	20	02		13.640,60	25.245,31	51.038,35
630	03	05	20	03		1.438,75	1.148,30	0,00
630	03	05	20	09		0,00	0,00	25.920,00
630	03	05	20	90		45.532,58	102.739,49	68.056,71
630	03	05	30	00		4.339,53	1.000,00	30.094,22
630	03	05	30	04		4.339,53	1.000,00	4.000,00
630	03	05	30	90		0,00	0,00	26.094,22
630	03	05	40	00		144.295,21	214.582,91	320.587,04
630	03	05	40	01		46.523,20	74.110,90	100.712,00
630	03	05	40	02		97.772,01	140.472,01	219.875,04
630	03	05	50	00		58.125,87	23.146,79	123.071,05
630	03	05	50	01		0,00	9.900,00	0,00
630	03	05	50	02		9.171,00	13.246,79	0,00
630	03	05	50	03		10.620,00	0,00	0,00
630	03	05	50	08		1.534,00	0,00	51.000,00
630	03	05	50	10		27.494,00	0,00	2.500,00
630	03	05	50	12		9.306,87	0,00	0,00
630	03	05	50	90		0,00	0,00	69.571,05
630	03	05	90	00		1.472.379,07	2.139.725,18	3.312.608,50

# FAALİYET SONUÇLARI TABLOSU

**Kamu İdaresi Kodu** 490

**Mali Yıl:2024**

**Kamu İdaresi Adı** GÜMÜŞHANE ÜNİVERSİTESİ

Hesap Kodu	Yardımcı Hesap				G DER N TÜRÜ	2022 YILI	2023 YILI	2024 YILI
	Kod1	Kod2	Kod3	Kod4				
630	03	05	90	02		731.290,66	1.746.295,43	1.361.365,43
630	03	05	90	90		741.088,41	393.429,75	1.951.243,07
630	03	06	00	00		16.889,22	141.966,54	159.394,82
630	03	06	10	00		16.889,22	79.895,15	159.394,82
630	03	06	10	01		16.889,22	79.895,15	159.394,82
630	03	06	20	00		0,00	62.071,39	0,00
630	03	06	20	01		0,00	62.071,39	0,00
630	03	07	00	00		541.652,93	1.025.048,93	1.425.833,75
630	03	07	10	00		111.000,00	320.973,28	547.874,00
630	03	07	10	01		111.000,00	230.000,00	0,00
630	03	07	10	02		0,00	51.979,00	0,00
630	03	07	10	03		0,00	0,00	34.674,00
630	03	07	10	90		0,00	38.994,28	513.200,00
630	03	07	20	00		5.915,00	95.244,88	9.450,74
630	03	07	20	01		0,00	34.972,00	0,00
630	03	07	20	02		0,00	40.832,38	7.344,00
630	03	07	20	90		5.915,00	19.440,50	2.106,74
630	03	07	30	00		424.737,93	608.830,77	868.509,01
630	03	07	30	02		96.227,77	74.440,00	291.602,00
630	03	07	30	03		194.408,36	337.140,77	549.307,01
630	03	07	30	90		134.101,80	197.250,00	27.600,00
630	03	08	00	00		298.960,14	630.569,88	867.981,73
630	03	08	10	00		263.088,14	504.840,88	812.900,29
630	03	08	10	01		0,00	0,00	153.410,40
630	03	08	10	02		57.082,50	0,00	57.000,00
630	03	08	10	90		206.005,64	504.840,88	602.489,89
630	03	08	20	00		16.992,00	0,00	0,00
630	03	08	20	01		16.992,00	0,00	0,00
630	03	08	90	00		18.880,00	125.729,00	55.081,44
630	03	08	90	01		18.880,00	125.729,00	55.081,44

# FAALİYET SONUÇLARI TABLOSU

**Kamu İdaresi Kodu** 490

**Mali Yıl:2024**

**Kamu İdaresi Adı** GÜMÜŞHANE ÜNİVERSİTESİ

Hesap Kodu	Yardımcı Hesap				G DER N TÜRÜ	2022 YILI	2023 YILI	2024 YILI
	Kod1	Kod2	Kod3	Kod4				
630	05	00	00	00		4.028.131,75	11.268.820,21	18.218.845,85
630	05	01	00	00		3.260.487,99	10.155.275,59	15.215.865,93
630	05	01	20	00		3.260.487,99	10.155.275,59	15.215.865,93
630	05	01	20	02		2.941.400,00	6.403.400,00	12.361.800,00
630	05	01	20	05		0,00	1.429.216,06	2.397.355,44
630	05	01	20	06		0,00	2.322.659,53	456.710,49
630	05	01	20	90		319.087,99	0,00	0,00
630	05	03	00	00		561.544,96	612.251,50	1.529.298,00
630	05	03	10	00		561.544,96	612.251,50	1.529.298,00
630	05	03	10	03		0,00	9.900,00	66.000,00
630	05	03	10	05		560.991,11	602.351,50	1.463.298,00
630	05	03	10	11		553,85	0,00	0,00
630	05	04	00	00		206.098,80	501.293,12	1.473.681,92
630	05	04	10	00		194.398,35	486.584,16	1.022.153,00
630	05	04	10	01		194.398,35	486.584,16	1.022.153,00
630	05	04	90	00		11.700,45	14.708,96	451.528,92
630	05	04	90	90		11.700,45	14.708,96	451.528,92
630	11	00	00	00		0,00	28.335.010,02	208.050,72
630	11	01	00	00		0,00	74.714,70	208.050,72
630	11	01	01	00		0,00	74.714,70	26,34
630	11	01	02	00		0,00	0,00	208.024,38
630	11	04	00	00		0,00	28.260.295,32	0,00
630	13	00	00	00		11.493.270,89	62.174.953,41	75.688.093,18
630	13	01	00	00		11.099.346,99	61.113.106,94	74.464.051,18
630	13	01	01	00		1.260.685,07	10.917.732,04	14.602.960,62
630	13	01	02	00		6.527.840,89	40.246.591,59	51.522.569,50
630	13	01	03	00		475.503,34	1.022.400,52	1.599.375,35
630	13	01	04	00		120.127,67	1.208.490,61	1.237.642,84
630	13	01	05	00		2.715.190,02	7.717.892,18	5.501.502,87
630	13	02	00	00		393.923,90	1.061.846,47	1.224.042,00

# FAALİYET SONUÇLARI TABLOSU

**Kamu İdaresi Kodu** 490

**Mali Yıl:2024**

**Kamu İdaresi Adı** GÜMÜŞHANE ÜNİVERSİTESİ

Hesap Kodu	Yardımcı Hesap				G DER N TÜRÜ	2022 YILI	2023 YILI	2024 YILI
	Kod1	Kod2	Kod3	Kod4				
630	13	02	01	00		393.923,90	1.061.846,47	1.224.042,00
630	14	00	00	00		3.505.804,81	5.313.133,32	7.975.485,68
630	14	01	00	00		231.563,65	419.164,74	1.775.540,90
630	14	02	00	00		244.618,19	17.449,08	92.625,12
630	14	03	00	00		118.447,85	53.777,68	182.169,21
630	14	04	00	00		334.699,33	891.924,09	1.022.230,94
630	14	05	00	00		341.988,91	556.823,25	681.251,29
630	14	06	00	00		205.773,39	154.656,92	758.460,58
630	14	07	00	00		383.030,70	814.132,03	1.128.873,48
630	14	08	00	00		32.684,22	76.697,46	60.420,00
630	14	10	00	00		43.560,00	1.235,38	132,00
630	14	11	00	00		4.311,72	5.507,65	20.562,00
630	14	12	00	00		771.007,90	822.543,29	844.758,92
630	14	13	00	00		274.738,25	405.872,39	350.946,67
630	14	14	00	00		17.004,95	0,00	0,00
630	14	15	00	00		18.694,57	0,00	0,00
630	14	16	00	00		0,00	10.643,48	19.001,07
630	14	99	00	00		483.681,18	1.082.705,88	1.038.513,50
630	20	00	00	00		9.412,65	3.391,65	0,00
630	20	02	00	00		9.412,65	3.391,65	0,00
630	20	02	09	00		9.412,65	3.391,65	0,00
630	20	02	09	90		9.412,65	3.391,65	0,00
630	30	00	00	00		458.779,07	2.670.459,46	4.229.441,92
630	30	06	00	00		458.779,07	2.670.459,46	4.229.441,92
630	30	06	05	00		11.443,10	142.759,80	1.554.000,00
630	30	06	05	10		0,00	0,00	54.000,00
630	30	06	05	50		0,00	92.759,80	0,00
630	30	06	05	90		11.443,10	50.000,00	1.500.000,00
630	30	06	06	00		0,00	134.100,00	183.519,72
630	30	06	06	90		0,00	134.100,00	183.519,72

## FAALİYET SONUÇLARI TABLOSU

Kamu İdaresi Kodu

490

Mali Yıl:2024

Kamu İdaresi Adı

GÜMÜŞHANE ÜNİVERSİTESİ

Hesap Kodu	Yardımcı Hesap				G DER N TÜRÜ	2022 YILI	2023 YILI	2024 YILI
	Kod1	Kod2	Kod3	Kod4				
630	30	06	07	00		441.219,44	2.312.702,99	2.144.473,20
630	30	06	07	10		123.758,40	0,00	0,00
630	30	06	07	50		0,00	23.520,00	104.832,00
630	30	06	07	90		317.461,04	2.289.182,99	2.039.641,20
630	30	06	09	00		6.116,53	80.896,67	347.449,00
630	30	06	09	20		6.116,53	30.896,67	6.449,00
630	30	06	09	90		0,00	50.000,00	341.000,00
630	99	00	00	00		1.664.572,93	130.190,49	1.105.593,93
630	99	99	00	00		1.664.572,93	130.190,49	1.105.593,93
G DERLER TOPLAMI (A)						304.303.731,20	756.266.040,54	1.247.764.939,66

	2022 YILI	2023 YILI	2024 YILI		2022 YILI	2023 YILI	2024 YILI
G DERLER TOPLAMI (A)	304.303.731,20	756.266.040,54	1.247.764.939,66	NET GEL R (D= (B-C)	296.364.168,79	1.803.829.172,90	1.229.119.626,43
GEL RLER TOPLAMI (B)	296.525.948,59	1.805.089.704,55	1.229.479.271,55	ENFLASYON DÜZELTMES (E)	0,00	0,00	0,00
ND R M ADE SKONTO TOPLAMI (C)	161.779,80	1.260.531,65	359.645,12	FAAL YET SONUCU [((D+E) - A)](+/-)	-7.939.562,41	1.047.563.132,36	-18.645.313,23

# GÜMÜŞHANE ÜNİVERSİTESİ



## GÜMÜŞHANE ÜNİVERSİTESİ

Bağlarbaşı Mahallesi 29100 / GÜMÜŞHANE

Tel : 0 456 233 10 00 Fax : 0 456 233 12 69

[www.gumushane.edu.tr](http://www.gumushane.edu.tr)



Gümüşüniv



GumusUniv2008



[www.gumushane.edu.tr](http://www.gumushane.edu.tr)



gumusuniv



Gümüşhane Üniversitesi