



*"Büyük olmak için hiç kimseye iltifat etmeyeceksin,  
hiç kimseyi aldatmayacaksın,  
ülke için gerçek amaç ne ise onu görecek  
o hedefe yürüyeceksin.  
Herkes senin aleyhinde bulunacaktır; herkes seni  
yolundan çevirmeye kalkacaktır.  
Fakat sen buna karşı direneceksin,  
önüne sonsuz engeller de yığacaklardır.  
Kendini büyük değil küçük, zayıf, araçsız, hiç sayarak  
kimseden yardım gelmeyeceğine inanarak  
bu engelleri aşacaksın.  
Bundan sonra da sana büyük derlerse  
bunu söyleyenlere güleceksin."*



## BAŞKANIN SUNUŞU,

Değerli Çanakkaleliler,

Barışın Kenti Çanakkale için "Kentleşmeyi Başaran Kent Yönetimi" misyonumuzla çıktığımız yolun yeni bir dönemecindeyiz. 2009 yılında gerçekleşen ve üzerinden 3 yıl geçen yerel seçimlerin ardından, emanet ettiğiniz kent yönetimi ve sizlerin temsilciliği görevinin yüklediği büyük sorumluluğu her daim hissederek ve bilerek 1 hizmet yılını daha geride bıraktık. Siz kent yaşayanlarına daha konforlu, daha çağdaş, daha mutlu bir yaşam sunabilmek adına ürettiğimiz proje, faaliyet ve hizmetleri paylaşmakla birlikte kentime faydalı olabilmenin tarifsiz mutluluğunu yaşıyorum.

“Dürüstlük, tarafsızlık, hakkaniyet, adalet, şeffaflık, katılım, hesap verebilirlik, açıklık” gibi temel ilke ve değerlerimizden sapmadan, taviz vermeden, kentimiz ve siz değerli kentdaşlarımızın temel ihtiyaç ve önceliklerini gözeterek ve her şeyden önce hepimize ait kaynakların doğru zamanda doğru şekilde kullanılmasını sağlayarak uzun bir yolda ilerliyoruz. Sürekli dile getirdiğim, olmazsa olmazım olan bir konuya bir kez daha değinmek istiyorum. İnadına Altyapı. Evet, bugün uzun yıllardır süren zorlu ve sabırlı çalışmaların sonucunda kentimizin çok büyük oranda teknik altyapı sorununu çözdük. Geçmişte en hafif yağışlarda bile sorun yaşanan yerler bugün artık, çok zorlu koşulları da kaldırabilecek standartlara ulaştırıldı. Alt yapı sadece su, yağmursuyu ve kanalizasyon değil tabii ki. Telekomünikasyon, doğalgaz, elektrik gibi temel alt yapı tesisleri de sisteminin içinde. Alt yapı üretiminden sorumlu kurumlarla ortak çalışmalarımızın da olumlu etkileri var bu süreçte. Altyapının tüm bileşenleriyle birlikte uygulanması sürecinde kent yaşamını olumsuz etkileyen koşullar karşısında gösterdiğiniz anlayış ve desteğiniz için bir kez daha teşekkürlerimi sunuyorum.

Alt yapı sorununu çözdüğümüz, yatırımı tamamladığımız her alanda hızla üst yapı ve peyzaj çalışmalarını başlattık. Şehirlerarası Otobüs Terminalini, Sarıçay Rıhtımını, Tarihi Çarşı Bölgesini kullanmaya başladık, Kordon Boyu Düzenleme Projesinde sonlara geldik, Amatör Spor Evi tamamlanmak üzere, Seramik Müzesi, İnönü Köprüsü Projelerinin yapımına başladık. Kentimiz sağlam temeller üzerinde oluşturulan estetik ve keyifli üst yapılarla artık daha alımlı, daha bakımlı gülümseyen yeni yüzüyle karşılıyor kentliyi.

Çanakkale'yi daha yaşanılır, konforlu ve keyifli kılma adına çaba gösterdiğimiz bu süreçte gerek akıl gücüyle, gerek kas gücüyle emeklerini hiç esirgmeden ortaya koyan tüm çalışma arkadaşlarıma, karar süreçlerinde desteklerini esirgemeyen, emekleriyle destekleyen değerli meclis üyelerime ve attığımız her adımda, sabırlarıyla, hoşgörülerıyla projelerimizi destekleyen ve yanımızda olan siz değerli kentdaşlarıma teşekkür ediyorum.

Ülgür GÖKHAN

Belediye Başkanı



Cumhuriyet Halk Partisi

**Hakan EVİRGEN**  
(Grup Başkan Vekili)

**Belgin AKPINAR**  
**Celal KARAKAS**  
**Cem Belli**  
**Erdoğan Yaşar AKKAN**  
**Fatma SAĞLAM OLCAYTU**  
**Mehmet Çetin ERSAN**  
**Mehmet Emin ŞEVİK**  
**Mehmet Oğuz TEOMAN**  
**Metin MUTLU**  
**Muharrem ERKEK**  
**Mustafa Kemal ÖZKAN**  
**Muzaffer ÖZGEN**

Adalet ve Kalkınma Partisi

**Ahmet Hakan VURAL**  
(Grup Başkan Vekili)

**Berna ÖZ**  
**Cumhur KABASAKAL**  
**Ersin KAHRAMAN**  
**Kadir Eren KEMERLİ**  
**Tamer ÇETİN**  
**Ümit BÜRÜNLÜLAR**  
**Vahdet YILDIZ**

Milliyetçi Hareket Partisi

**Murtaza Şahin BAŞDOĞAN**  
(Grup Başkan Vekili)

**Arzu Emel DEMİRBAŞ**  
**İsmet ÖZEN**  
**Levent Burak ÜNAL**

**2011 YILI  
ÇANAKKALE BELEDİYESİ FAALİYET RAPORU**

**ÜST YÖNETİCİ SUNUŞU**

**İÇİNDEKİLER**

**I- GENEL BİLGİLER**

- A- Misyon ve Vizyon
- B- Yetki, Görev ve Sorumluluklar
- C- İdareye İlişkin Bilgiler
  - 1- Fiziksel Yapı
  - 2- Örgüt Yapısı
  - 3- Bilgi ve Teknolojik Kaynaklar
  - 4- İnsan Kaynakları
  - 5- Sunulan Hizmetler
  - 6- Yönetim ve İç Kontrol Sistemi

**II- AMAÇ ve HEDEFLER**

- A- İdarenin Amaç ve Hedefleri
- B- Temel Politikalar ve Öncelikler

**III- FAALİYETLERE İLİŞKİN BİLGİ VE DEĞERLENDİRMELER**

- A- Mali Bilgiler
  - 1- Bütçe Uygulama Sonuçları
  - 2- Temel Mali Tablolara İlişkin Açıklamalar
  - 3- Mali Denetim Sonuçları
  - 4- Diğer Hususlar
- B- Performans Bilgileri
  - 1- Faaliyet ve Proje Bilgileri
  - 2- Performans Sonuçları Tablosu
  - 3- Performans Sonuçlarının Değerlendirilmesi

**IV- KURUMSAL KABİLİYET ve KAPASİTENİN DEĞERLENDİRİLMESİ**

- A- Üstünlükler
- B- Zayıflıklar
- C- Değerlendirme

**V- ÖNERİ VE TEDBİRLER**

EKLER

## A- Misyon ve Vizyon

### **Misyon;**

Güvenilir, katılıma açık ve ulaşılabilir, duyarlı, vatandaşına saygılı, Yöneten-yönetilen ayrımı yerine, yurttaşları bir paydaş olarak gören ve onların kararları doğrultusunda, Çanakkale kentinin misyonunun gerçekleşmesi için çalışan;

### **“ KENTLİLEŞMEYİ BAŞARAN KENT YÖNETİMİ”**

### **Vizyon;**

Üniversite, kültür ve turizm alanlarında gelişmeyi hedef edinen, kentsel barışı evrensel boyutlara taşıyan;

### **“BARIŞIN KENTİ ÇANAKKALE’Yİ YAŞATAN VE YÖNETEN BELEDİYE “**

### **Yönetim Felsefemizde Değerlerimiz ve İlkelerimiz;**

DÜRÜSTLÜKTEN, GÜLER YÜZLÜ OLMAKTAN, SAMİMİYETTEN, SOSYAL ADALETTEN, GÜVENİLİRLİKTEN ÖDÜN VERMEMEK;

TARAFSIZ, ADİL, KALİTELİ, VERİMLİ, ETKİN, ÇÖZÜM ODAKLI HİZMET ÜRETMEK ve ULAŞTIRMAK;

SÜRDÜRÜLEBİLİR, KATILIMCI, ŞEFFAF, BİRLİKTE, YERİNDEN, HUKUKA BAĞLI YÖNETMEK

### **Kentin Misyonu;**

Kentin

Tarihi, kültürel ve doğal değerlerinin korunup geliştirilerek gelecek kuşaklara aktarılması ve bu değerlerin turizm ile ilişkilendirilmesi;

Toplumdaki farklılıkların sahip oldukları yaşam alanlarının korunması ve geliştirilmesi;

Üniversite ile iletişim ve etkileşim içinde olunması ve çalışma ortamının geliştirilmesi, kentsel olanakların artırılması;

Hizmet sunanlar ile hizmetten yararlananların hizmetleri müzakere etme ortamının sağlanması;

İl merkezi olarak kamusal ve sektörel hizmetler ile tüm ihtiyaçların karşılanacağı ticaretin geliştirilmesi;

Sosyal politikalarla huzurlu ve güvenli bir kentin oluşturulması;

Kentsel büyümede gelişme alanları ile etkileşim bölgelerindeki doğal kaynakların korunması.

### **Kentin Vizyonu;**

Kentsel değerler:

• Doğal değerler: Sarıçay/Sarıçay Havzası, Kepez Havzası, deniz boyunca uzanan kıyı şeridi ve Çanakkale Boğazı;

• Tarihsel değerler: Kale, Dini-İdari Yapılar, sivil tarihi (mimari) yapılar, sit alanı ve kentsel doku, somut olmayan miras (maniler, hikâyeler, halk oyunları vb.);

• Kültürel değerler: Uzlaş, Hoşgörü.

Katılımcı Yerel Demokrasi:

• Siyasi iktidarların ve yerel yöneticilerin yönetim (iyi yönetim) anlayışı gelişkindir;

• Katılımcı sivil toplum anlayışını benimsemiştir.

Çoğulculuk ve Barış:

• Hoşgörü, çok kültürlülük ve çoğulculuğun günlük yaşamda ön plana çıkması;

• Tarihte iki büyük savaş yaşayan bölgede barışın asli görev olarak savunulması.

Ticaret ve Hizmet (Geçiş Kenti):

• Deniz ve karasal anlamda da diğer illere ulaşımın yaşanabildiği bir kenttir;

• İl merkezi olması nedeniyle çevre ilçe ve köylerden alışveriş için kent merkezine gelinmektedir;

• Kent, yoğun bir asker ve öğrenci nüfusuna sahiptir.

Üniversite:

• Kentin yerel değerlerini araştırmakta ve geliştirmektedir;

• Bilim ve kongre turizmi ile bağlantılıdır.

Kültür ve Turizm:



- Tarih ve kültür turizmi;
- Kongre ve festival turizmi potansiyellerine sahiptir;

Gelibolu, Troya, Kaz Dağı, Troas Bölgesi

Kentsel değerlerini sürdürülebilir gelişme anlayışıyla bütünleştiren ve planlayan; evrensel değerlerden hareketle katılımcı yerel demokrasi anlayışını benimseyen; geleneğindeki toplumsal çoğulculuk ve barış anlayışını geleceğe taşıyan; ticaret ve hizmet konularında öncü; yerel değerleri geliştiren; üniversite ve bölgesel değerleri destekleyen bir kültür ve turizm kenti.

## B- Yetki, Görev ve Sorumluluklar

**5393 Sayılı Belediye Kanununda** belediyelerin görev, yetki ve sorumlulukları **14 ve 15. Maddesinde** aşağıdaki gibi ifade edilmiştir.

Yetki, Görev ve Sorumluluk	Yasal Dayanak
İmar, su ve kanalizasyon, ulaşım gibi kentsel alt yapı; coğrafî ve kent bilgi sistemleri; çevre ve çevre sağlığı, temizlik ve katı atık; zabıta, itfaiye, acil yardım, kurtarma ve ambulans; şehir içi trafik; defin ve mezarlıklar; ağaçlandırma, park ve yeşil alanlar; konut; kültür ve sanat, turizm ve tanıtım, gençlik ve spor; sosyal hizmet ve yardım, nikâh, meslek ve beceri kazandırma; ekonomi ve ticaretin geliştirilmesi hizmetlerini yapar veya yaptırır. Büyükşehir belediyeleri ile nüfusu 50.000'i geçen belediyeler, kadınlar ve çocuklar için koruma evleri açar.	5393 K./14-a s
Devlete ait her derecedeki okul binalarının inşaatı ile bakım ve onarımını yapabilir veya yaptırabilir, her türlü araç, gereç ve malzeme ihtiyaçlarını karşılayabilir; sağlıkla ilgili her türlü tesisi açabilir ve işletebilir; kültür ve tabiat varlıkları ile tarihî dokunun ve kent tarihi bakımından önem taşıyan mekânların ve işlevlerinin korunmasını sağlayabilir; bu amaçla bakım ve onarımını yapabilir, korunması mümkün olmayanları aslına uygun olarak yeniden inşa edebilir. Gıda bankacılığı yapabilir. (İptal İkinci Fıkra: Anayasa Mahkemesi'nin 24/1/2007 tarihli ve E. 2005/95, K. 2007/5 sayılı Kararı ile ) Hizmetlerin yerine getirilmesinde öncelik sırası, belediyenin malî durumu ve hizmetin ivediliği dikkate alınarak belirlenir. Belediye hizmetleri, vatandaşlara en yakın yerlerde ve en uygun yöntemlerle sunulur. Hizmet sunumunda özürlü, yaşlı, düşkün ve dar gelirli durumuna uygun yöntemler uygulanır. Belediyenin görev, sorumluluk ve yetki alanı belediye sınırlarını kapsar. Belediye meclisinin kararı ile mücavir alanlara da belediye hizmetleri götürülebilir. 4562 sayılı Organize Sanayi Bölgeleri Kanunu hükümleri saklıdır. (Ek fıkra: 1/7/2006-5538/29 md.) Sivil hava ulaşımına açık havaalanları ile bu havaalanları bünyesinde yer alan tüm tesisler bu Kanunun kapsamı dışındadır.	5393 K./14-b s
Belde sakinlerinin mahallî müşterek nitelikteki ihtiyaçlarını karşılamak amacıyla her türlü faaliyet ve girişimde bulunmak.	5393 K./15-a s
Kanunların belediyeye verdiği yetki çerçevesinde yönetmelik çıkarmak, belediye yasakları koymak ve uygulamak, kanunlarda belirtilen cezaları vermek.	5393 K./15-b s
Gerçek ve tüzel kişilerin faaliyetleri ile ilgili olarak kanunlarda belirtilen izin veya ruhsatı vermek.	5393 K./15-c s





Özel kanunları gereğince belediyeye ait vergi, resim, harç, katkı ve katılma paylarının tarh, tahakkuk ve tahsilini yapmak; vergi, resim ve harç dışındaki özel hukuk hükümlerine göre tahsili gereken doğal gaz, su, atık su ve hizmet karşılığı alacakların tahsilini yapmak veya yaptırmak.	5393 K./15-d	s
Müktesep haklar saklı kalmak üzere; içme, kullanma ve endüstri suyu sağlamak; atık su ve yağmur suyunun uzaklaştırılmasını sağlamak; bunlar için gerekli tesisleri kurmak, kurdurmak, işletmek ve işletirmek; kaynak sularını işletmek veya işletirmek.	5393 K./15-e	s
Toplu taşıma yapmak; bu amaçla otobüs, deniz ve su ulaşım araçları, tünel, raylı sistem dâhil her türlü toplu taşıma sistemlerini kurmak, kurdurmak, işletmek ve işletirmek.	5393 K./15-f	s
Katı atıkların toplanması, taşınması, ayrıştırılması, geri kazanımı, ortadan kaldırılması ve depolanması ile ilgili bütün hizmetleri yapmak ve yaptırmak.	5393 K./15-g	s
Mahallî müşterek nitelikteki hizmetlerin yerine getirilmesi amacıyla, belediye ve mücavir alan sınırları içerisinde taşınmaz almak, kamulaştırmak, satmak, kiralamak veya kiraya vermek, trampa etmek, tahsis etmek, bunlar üzerinde sınırlı aynî hak tesis etmek.	5393 K./15-h	s
Borç almak, bağış kabul etmek.	5393 K./15-i	s
Toptancı ve perakendeci hâlleri, otobüs terminali, fuar alanı, mezbaha, ilgili mevzuata göre yat limanı ve iskele kurmak, kurdurmak, işletmek, işletirmek veya bu yerlerin gerçek ve tüzel kişilerce açılmasına izin vermek.	5393 K./15-j	s
Vergi, resim ve harçlar dışında kalan dava konusu uyuşmazlıkların anlaşmayla tasfiyesine karar vermek.	5393 K./15-k	s
Gayrisihhî müesseseler ile umuma açık istirahat ve eğlence yerlerini ruhsatlandırmak ve denetlemek.	5393 K./15-l	s
Beldede ekonomi ve ticaretin geliştirilmesi ve kayıt altına alınması amacıyla izinsiz satış yapan seyyar satıcıları faaliyetten men etmek, izinsiz satış yapan seyyar satıcıların faaliyetten men edilmesi sonucu, cezası ödenmeyerek iki gün içinde geri alınmayan gıda maddelerini gıda bankalarına, cezası ödenmeyerek otuz gün içinde geri alınmayan gıda dışı malları yoksullara vermek.	5393 K./15-m	s
Reklam panoları ve tanıtıcı tabelalar konusunda standartlar getirmek.	5393 K./15-n	s
Gayrisihhî işyerlerini, eğlence yerlerini, halk sağlığına ve çevreye etkisi olan diğer işyerlerini kentin belirli yerlerinde toplamak; hafriyat toprağı ve moloz döküm alanlarını; sıvılaştırılmış petrol gazı (LPG) depolama sahalarını; inşaat malzemeleri, odun, kömür ve hurda depolama alanları ve satış yerlerini belirlemek; bu alan ve yerler ile taşımalarda çevre kirliliği oluşmaması için gereken tedbirleri almak.	5393 K./15-o	s
Kara, deniz, su ve demiryolu üzerinde işletilen her türlü servis ve toplu taşıma araçları ile taksit sayılarını, bilet ücret ve tarifelerini, zaman ve güzergâhlarını belirlemek; durak yerleri ile karayolu, yol, cadde, sokak, meydan ve benzeri yerler üzerinde araç park yerlerini tespit etmek ve işletmek, işletirmek veya kiraya vermek; kanunların belediyelere verdiği trafik düzenlemesinin gerektirdiği bütün işleri yürütmek.	5393 K./15-p	s
(I) bendinde belirtilen gayrisihhî müesseselerden birinci sınıf olanların ruhsatlandırılması ve denetlenmesi, büyükşehir ve il merkez belediyeleri dışındaki yerlerde il özel idaresi tarafından yapılır.	5393 K./15-	s

Belediye, (e), (f) ve (g) bentlerinde belirtilen hizmetleri Danıştay' ın görüşü ve İçişleri Bakanlığının kararıyla süresi kırk dokuz yılı geçmemek üzere imtiyaz yoluyla devredebilir; toplu taşıma hizmetlerini imtiyaz veya tekel oluşturmayacak şekilde ruhsat vermek suretiyle yerine getirebileceği gibi toplu taşıma hatlarını kiraya verme veya 67 nci maddedeki esaslara göre hizmet satın alma yoluyla yerine getirebilir.	5393 K./15-	s
İl sınırları içinde büyükşehir belediyeleri, belediye ve mücavir alan sınırları içinde il belediyeleri ile nüfusu 10.000'i geçen belediyeler, meclis kararıyla; turizm, sağlık, sanayi ve ticaret yatırımlarının ve eğitim kurumlarının su, termal su, kanalizasyon, doğal gaz, yol ve aydınlatma gibi alt yapı çalışmalarını faiz almaksızın on yıla kadar geri ödemeli veya ücretsiz olarak yapabilir veya yaptırabilir, bunun karşılığında yapılan tesislere ortak olabilir; sağlık, eğitim, sosyal hizmet ve turizmi geliştirecek projelere İçişleri Bakanlığının onayı ile ücretsiz veya düşük bir bedelle amacı dışında kullanılmamak kaydıyla arsa tahsis edebilir.	5393 K./15-	s
Belediye, belde sakinlerinin belediye hizmetleriyle ilgili görüş ve düşüncelerini tespit etmek amacıyla kamuoyu yoklaması ve araştırması yapabilir.	5393 K./15-	s
Belediye mallarına karşı suç işleyenler Devlet malına karşı suç işlemiş sayılır. 2886 sayılı Devlet İhale Kanununun 75 inci maddesi hükümleri belediye taşınmazları hakkında da uygulanır.	5393 K./15-	s
Belediyenin proje karşılığı borçlanma yoluyla elde ettiği gelirleri, şartlı bağışlar ve kamu hizmetlerinde fiilen kullanılan malları ile belediye tarafından tahsil edilen vergi, resim ve harç gelirleri haczedilemez.	5393 K./15-	s

## 1- Fiziksel Yapı Belediye Hizmet Binaları

	BİRİMLER	ADRES	TELEFON
<b>Ana Hizmet Binası</b>	Başkanlık Makamı, Özel Kalem M., Mali Hizmetler M., İmar ve Şehircilik M., Yazı İşleri M., Hukuk İşleri M. Basın, Yayın ve Halkla İlişkiler M., İnsan Kaynakları ve Eğitim M., Zabıta M., Temizlik İşleri M., Ulaşım Hizmetleri M.	İsmetpaşa Mahallesi Atatürk Caddesi no:39	444 17 17
<b>Balıkthane Üstü Hizmet Binası</b>	Mali Hizmetler M (Tahakkuk ve Tahsilat Birimleri), Su ve Kanalizasyon M., Fen İşleri M., Park ve Bahçeler M, Veteriner İşleri M., Hal M.	Namık Kemal Mahallesi Köprübaşı Cad.No:50	444 17 17
<b>İtfaiye Hizmet Binası</b>	İtfaiyecilik ve Arma Kurtarma	İsmetpaşa Mahallesi Ahi Evran Sokak No:2	217 11 11
<b>Mahalle Hizmet Evler</b>	Barbaros Mahallesi	Atatürk Cad.No:127	217 20 67
	Cevatpaşa Mahallesi	Stadyum Caddesi No:	217 32 55
	Esenler Mahallesi	Kocatepe Sok. No:28/2	212 00 52
	Fevzipaşa Mahallesi	BüyükHamam Sok.No:25	212 51 93
	İsmetpaşa Mahallesi	Miralay Şefik Cad.Koyuncu Parkı içi	217 89 56
	Kemalpaşa Mahallesi	Belediye İş Merkezi No:3	217 11 98
	Namık Kemal Mahallesi	Köprübaşı Cad.No:54	212 82 21



## Belediye Kültür, Sanat ve Sosyal Hizmet Binaları

Kültür Sanat ve Sosyal Hizmet Binaları	ADRES	TELEFON
Yazar Sanatçı Evi	İsmetpaşa Mah. Hasav Mevsuf Sok No: 39	214 34 84
Kent Müzesi	Kemalpaşa Mah. Çarşı Cad. Fetvane Sok. no:31	214 34 17
Erkan Yavuz Performans Atölyesi	Kemalpaşa Mah. M.Aksoy Cad. Belediye İş Merkezi	
Seramik Atölyesi	Esenler Mahallesi özgürlük Parkı içi	
Esenler Toplum Merkezi	Esenler Mah. Demokrasi Cad. No:15	212 22 66
Troia Toplum Merkezi	Barbaros Mah. Gazi Sokak Yanı	218 29 65
Barbaros Toplum Merkezi	Barbaros Mah. Aziziye Cad. Kardelen Apt. No:40/A Kat 1	217 72 12
Fevzipaşa Mahallesi Sosyal Yaşam Evi	Fevzipaşa Mah. Nalbantlar Sok. No:34	
Kütüphane	Barbaros Mah. Aziziye Cad. Kardelen Apt. Zemin Kat. No: A/2	213 28 17
Kent Konseyi	Kemalpaşa Mah. Molla Yakup Sok. No:15	213 71 63
Sosyal Market	Kemalpaşa Mah. Molla Yakup Sok. No:15	217 89 15

## Spor Hizmet Binaları

SPOR HİZMET TESİSLERİ	ADRES	TELEFON
Su Sporları ve Yüzme Merkezi	Barbaros Mah. Atatürk Cad.	218 13 18

## Araç Parkı

2011 yılı içinde araç parkımıza 1 adet engelli kullanımına uygun (alçak tabanlı) yolcu otobüsü, 2 damperli kamyon, 1 ekskavatör, 1 kazıcı yükleyici eklenmiş, bunun yanında ekonomik ömrünü tamamlayan 3 otobüs, 1 yol süpürgesi, 3 kamyon, 2 motosiklet, 1 sulama tankeri Makine Kimya Endüstrisi Hurda San' a bedeli karşılığında teslim edilmiştir.

ARAÇ PARKI					
Binek	11	Arazöz	2	Yükleyici	5
Pick-up	16	Yol Çizgi	1	Silindir	2
Kamyonet	2	Sepetli A	1	Dozer	1
Kamyon	21	Et Nakil	1	Forklift	1
Otobüs	15	Çöp K	1	A. Finişer	1
Minibüs	2	Yol Süpürge	1	A.Tankeri	1
Tanker	5	Vidanjör	4	Motosiklet	16
Tır Çekici	2	Traktör	5	Mopet	1
İtfaiye Aracı	3	Greyder	3	Kompresör	1
Arama Kurtarma	1	Kepçe	6	Cenaze	3
İtfaiye Öncü A.	1	Ekskavatör	2	<b>TOPLAM</b>	<b>138</b>



## 2- Örgüt Yapısı

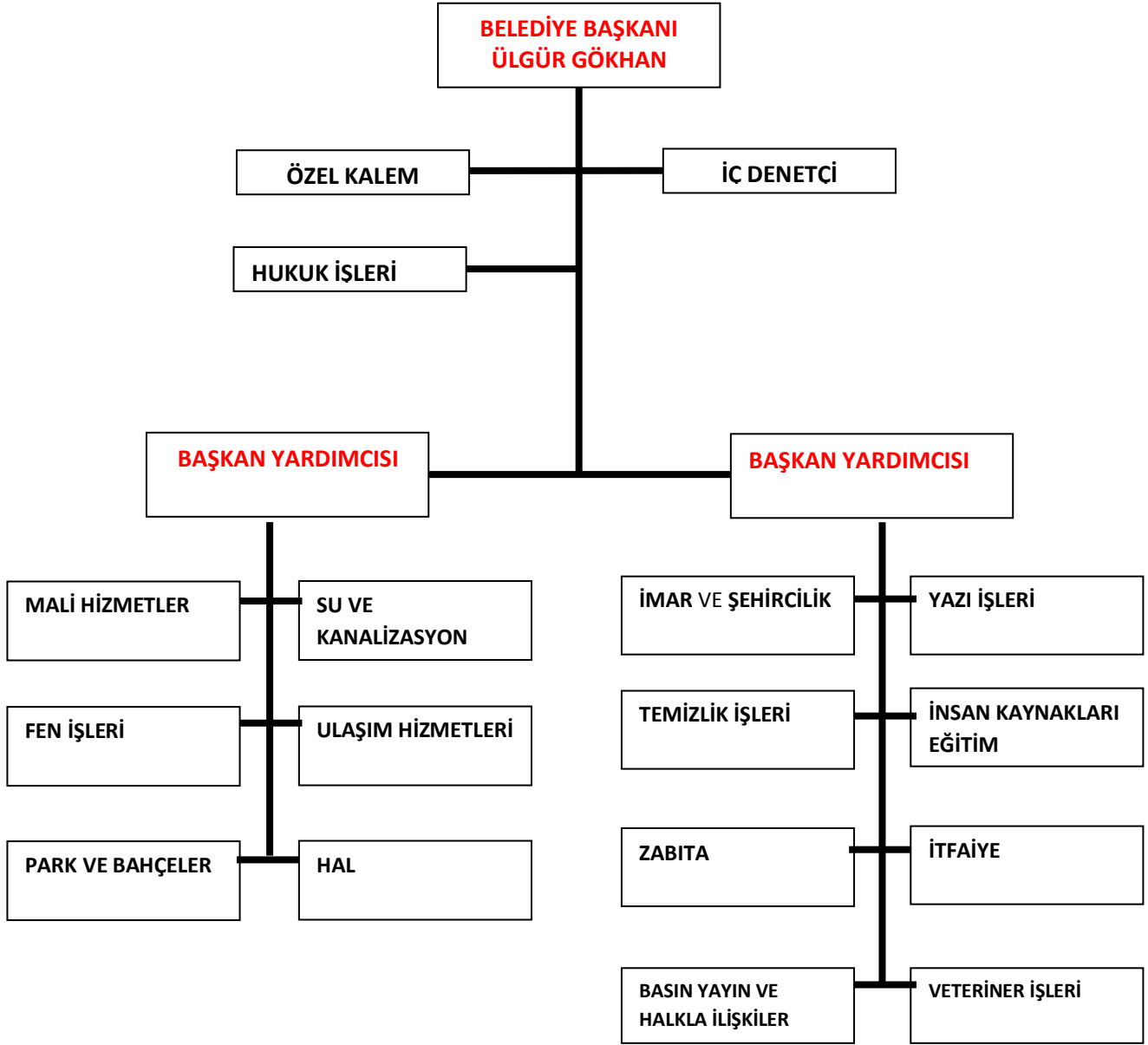

05.01.2012 tarih ve 2012/7 sayılı Meclis Kararı ile oluşturulmuştur. Bu kapsamda aktif olarak 2 Başkan Yardımcısı ve 16 hizmet birimi faaliyet göstermektedir.

ÜNVANLAR	Adet	Dolu	Boş	ÜNVANLAR	Adet	Dolu	Boş
Başkan Yardımcısı	3	2	1	Kültür ve Sosyal İşler Müdürlüğü	1	0	1
Yazı İşleri Müdürü	1	1	0	Bilgi İşlem Müdürü	1	0	1
Mali Hizmetler Müdürü	1	1	0	Emlak ve İstimlak Müdürü	1	0	1
Fen İşleri Müdürü	1	0	1	Destek Hizmetleri Müdürü	1	0	1
İmar ve Şehircilik Müdürü	1	1	0	Müfettiş	6	0	6
Temizlik İşleri Müdürü	1	1	0	Müfettiş Yardımcısı	2	0	2
İtfaiye Müdürü	1	0	1	Avukat	4	0	4
Zabita Müdürü	1	0	1	İdari Personel	87	74	13
Hukuk İşleri Müdürü	1	0	1	Teknik Personel	70	24	46
Veterinerlik İşleri Müdürü	1	0	1	Sağlık Personeli	16	2	14
Özel Kalem Müdürü	1	0	1	Yardımcı Hizmet Personeli	15	15	0
İnsan Kaynakları ve Eğitim Müdürü	1	0	1	İtfaiye Personeli	93	51	42
Su ve Kanalizasyon Müdürü	1	1	0	Zabita Personeli	92	33	59
Park ve Bahçeler Müdürü	1	1	0	Uzman	6	0	6
Ulaşım Hizmetleri Müdürü	1	0	1	Mali Hizmetler Uzmanı	2	0	2
Basın Yayın ve Halkla İlişkiler Müdürü	1	0	1	Mali Hizmetler Uzman Yardımcısı	1	0	1
Hal Müdürü	1	0	1	Şef	36	10	26
Teftiş Kurulu Müdürlüğü	1	0	1	İç Denetçi	3	1	2
<b>ARA TOPLAM</b>					<b>457</b>	<b>218</b>	<b>239</b>
<b>Norm Kadro Dışı Çalışan</b>					<b>31</b>	<b>31</b>	<b>0</b>
<b>TOPLAM</b>					<b>488</b>	<b>249</b>	<b>239</b>

### 3- Bilgi ve Teknolojik Kaynaklar

TİPİ	ADET	TİPİ	ADET
Masa Üstü	184	Çok Fonksiyonlu Yazıcı	23
Diz Üstü	53	Nokta Vuruşlu Yazıcı	28
Thinclient	18	Server	8
Fotokopi Makinası	8	Firewall	1
Tarayıcı	1	Swicth	15
Projeksiyon	7	Router	4
Deskjet Yazıcı	20	Plother	2
Lazer Yazıcı	59		

Yerel yönetimler açısından katılımcılık, hesap verebilirlik, saydamlık, açıklık ve doğru ve güvenilir bilgiye erişimin önemi her geçen gün artmaktadır. Bu gerçeklikle hareket eden belediyemiz bilgi ve iletişim teknolojilerini günün getirdiği yenilikler çerçevesinde takip etmekte ve gerekli donanım ve yazılım alt yapısını oluşturmaktadır.

2011 yılında mevcut otomasyon sistemimiz günün bilgi-iletişim teknolojisi ve yasal düzenlemeler çerçevesinde yapılandırılarak yenilenmiştir. Bu yenileme ile interaktif belediyecilik hizmetlerinin ve e-devlet kapsamında kamu kurumları arasında entegrasyon ve bilgi paylaşımının sağlanabileceği bir alt yapı sağlanmıştır. Yeni yazılım bilgi paylaşım ve entegrasyon uygulamaları ile belediyeler açısından büyük önem arz eden kişi, nüfus, taşınmaz, mülkiyet, abonelik gibi bilgilerin kullanımında bu verilerin kaynağı ve yasal sahipleri olan kurumlarla on-line entegrasyon kurulması, güncel ve doğru bilginin kullanımına olanak sağlamaktadır.

Yönetim Bilgi Sistemi otomasyonumuz ile e-belediye işlemlerimiz daha da çeşitlilik kazanmıştır. Bu işlemler web sayfamız aracılığı ile de vatandaşlarımızın hizmetine sunulmuştur. Artık vatandaşlarımız üye başvurusunda bulunmadan da tahakkuk bilgilerini görebilmekte, isterlerse kredi kartları ile ödeme yapabilmektedir. Ayrıca sadece su abone numarasını girerek su faturalarını öğrenip ödeme yapabilmeleri de sağlanmıştır. E- belediye sistemi aracılığı ile istek ve şikâyetlerde bulunabilmekte, encümen-meclis kararlarına ulaşabilmekte ve bilgi edinme butonları ile bilgi edinme başvurusunda bulunabilmektedir.

Belediyemiz bünyesinde özellikle yatırımcı hizmet birimlerimiz tarafından kullanılan coğrafi altık verilerinin (halihazır haritalar, imar planları, kadastral haritalar, numarataj haritaları vb.) mevcut hallerinin paylaşımı ve uyumunun korunması, belediye dışındaki diğer kamu kurum ve kuruluşları ile veri alışverişinin yapılabilmesi



amacıyla web tabanlı Kent Bilgi Sistemi kurulmuştur. Bu sistem ile yapı ruhsatı, iskan ruhsatı, numarataj veri girişleri otomasyon üzerinden on-line olarak TUİK' e gönderilmeye başlanmış ve yapılan işlemlere ait sorgulamaların da sistem üzerinden yapılabilmesi sağlanmıştır. Tüm cad verilerinin tek bir otomasyon sisteminde tutulmaya başlanmasıyla, internet üzerinden "İmar Durumu Sorgulaması" ve "Kent Rehberi Hizmeti" verilmeye başlanmıştır.

#### 4- İnsan Kaynakları

Yıllara Göre İstihdam Durumu	2009	2010	2011
MEMUR	202	200	218
SÖZLEŞMELİ	23	23	31
İŞÇİ	266	247	240
<b>TOPLAM</b>	<b>491</b>	<b>470</b>	<b>489</b>

Yıllara Göre İşe Alınma Durumu	2009	2010	2011
MEMUR	9	8	26
SÖZLEŞMELİ	4	-	6
İŞÇİ	12	1	1
<b>TOPLAM</b>	<b>25</b>	<b>9</b>	<b>33</b>

Yıllara Göre İşten Ayrılma Durumu	2009	2010	2011
MEMUR	12	11	9
SÖZLEŞMELİ	1	-	2
İŞÇİ	11	18	8
<b>TOPLAM</b>	<b>25</b>	<b>29</b>	<b>19</b>

Yıllara Göre Çalışan Eğitim Durumu	2009	2010	2011
İLKÖĞRETİM	206	192	185
ORTA ÖĞRENİM (LİSE VE MESLEK LİSELERİ)	155	154	149
MYO	71	69	79
ÜNİVERSİTE (Fakülte)	59	55	75
YÜKSEK LİSANS	0	0	1
<b>TOPLAM</b>	<b>491</b>	<b>470</b>	<b>489</b>



MÜDÜRLÜK BAZINDA ÇALIŞAN DURUMU	MEMUR	SÖZLEŞMELİ	İŞÇİ
Özel Kalem Müdürlüğü	3	0	5
Hukuk İşleri Müdürlüğü	2	1	1
Mali Hizmetler Müdürlüğü	39	3	19
Yazı İşleri Müdürlüğü	4	0	11
İnsan Kaynakları ve Eğitim Müdürlüğü	6	1	3
Basın, Yayın ve Halkla İlişkiler Müdürlüğü	5	1	8
Zabıta Müdürlüğü	35	0	16
İtfaiye Müdürlüğü	52	0	12
Su ve Kanalizasyon Müdürlüğü	28	4	38
Fen İşleri Müdürlüğü	16	8	66
Park ve Bahçeler Müdürlüğü	7	2	12
İmar ve Şehircilik Müdürlüğü	9	9	5
Ulaşım Hizmetleri Müdürlüğü	7	0	17
Temizlik İşleri Müdürlüğü	2	1	22
Hal Müdürlüğü	2	0	4
Veteriner İşleri Müdürlüğü	1	1	1
<b>TOPLAM</b>	<b>218</b>	<b>31</b>	<b>240</b>

#### 5- Sunulan Hizmetler

HİZMET BİRİMLERİ	HİZMETLER
Özel Kalem Müdürlüğü	Protokol ve Halkla İlişkiler Kültür-Sanat
İnsan Kaynakları ve Eğitim Müdürlüğü	Özlük Eğitim Sağlık Cenaze ve Defin
Hukuk İşleri Müdürlüğü	Adli ve İdari Davalar İcra Danışmanlık
Basın, Yayın ve Halkla İlişkiler Müdürlüğü	Basın ve Enformasyon Halkla İlişkiler Sosyal İşler Katılımcı Demokrasi Eğitim
Fen İşleri Müdürlüğü	Trafik üst yapı tesislerinin (yol, kaldırım, kavşak vb) projelendirilmesi, üretimi, bakım ve onarımları Kentsel mekan düzenleme çalışmalarının projelendirilmesi, yapımı ve kontrolü Bina projelerinin metraj, keşif, yapım ve kontrolü Mobilya ve Demir Atölyesi
Mali Hizmetler Müdürlüğü	Stratejik Yönetim ve Planlama Yönetim Bilgi Sistemleri



	Muhasebe Gelir İcra ve Takip Taşınmaz ve Kamulaştırma İç Kontrol Destek Hizmetleri
İmar ve Şehircilik Müdürlüğü	Proje Kontrol ve Hizmetler İmar ve Şehircilik Hizmetleri KUDEB Numarataj
İtfaiye Müdürlüğü	Yangın ve Tabii Afetlerle Mücadele Arama Kurtarma Ruhsat, Denetim
Park ve Bahçeler Müdürlüğü	Yeşil Alan Yaşatma Çocuk Oyun ve Spor Alanları Proje
Su ve Kanalizasyon Müdürlüğü	İçme Suyu Üretimi ve erişimi Atıksu Toplama ve Bertaraf Teknik Alt Yapı Projeleri
Temizlik İşleri Müdürlüğü	Katı Atık Yönetimi Çevre ve Çevre Temizliği
Ulaşım Hizmetleri Müdürlüğü	Yat Limanı Toplu Taşıma Denetim
Veteriner İşleri Müdürlüğü	Evcil Hayvan bakım, yaşatma ve barınma
Yazı İşleri Müdürlüğü	Encümen ve Meclis Evlendirme İdare Amirliği Genel Evrak Kayıt
Zabıta Müdürlüğü	Denetim, Ruhsat Çevre Trafik
Hal Müdürlüğü	Yaş Sebze ve Meyve Hali Su Ürünleri Hali Denetim



## 6- Yönetim ve İç Kontrol Sistemi

### Denetim;

5393 sayılı Belediye Kanununun 55. Maddesinde denetimin kapsamı ve türleri şu şekilde tarif edilmektedir.

**Madde 55-** Belediyelerde iç ve dış denetim yapılır. Denetim, iş ve işlemlerin hukuka uygunluk, malî ve performans denetimini kapsar.

İç ve dış denetim 5018 sayılı Kamu Malî Yönetimi ve Kontrol Kanunu hükümlerine göre yapılır.

Ayrıca, belediyenin malî işlemler dışında kalan diğer idarî işlemleri, hukuka uygunluk ve idarenin bütünlüğü açısından İçişleri Bakanlığı tarafından da denetlenir. Belediyelere bağlı kuruluş ve işletmeler de yukarıdaki esaslara göre denetlenir. Denetime ilişkin sonuçlar kamuoyuna açıklanır ve meclisin bilgisine sunulur.

**Dış Denetim:** 5018 sayılı Kamu Mali Yönetimi ve Kontrol Kanununun 68. Maddesinde dış denetim tarif edilmekte ve Sayıştay tarafından yürütüleceği bildirilmektedir. 2011 yılında belediyemiz hesap verme sorumluluğu çerçevesinde, yönetimin mali faaliyet, karar ve işlemlerinin; kanunlara, kurumsal amaç, hedef ve planlara uygunluk yönünden Sayıştay tarafından denetlenmiş ve rapor hazırlıkları devam etmektedir.

**İç Denetim:** İç denetim, kamu idaresinin çalışmalarına değer katmak ve geliştirmek için kaynakların ekonomiklik, etkililik ve verimlilik esaslarına göre yönetilip yönetilmediğini değerlendirmek ve rehberlik yapmak amacıyla yapılan bağımsız, nesnel güvence sağlama ve danışmanlık faaliyetidir. Bu faaliyetler, idarelerin yönetim ve kontrol yapıları ile malî işlemlerinin risk yönetimi, yönetim ve kontrol süreçlerinin etkinliğini değerlendirmek ve geliştirmek yönünde sistematik, sürekli ve disiplinli bir yaklaşımla ve genel kabul görmüş standartlara uygun olarak gerçekleştirilir. İç denetim, iç denetçiler tarafından yapılır. İç denetim uygulamaları; uygunluk denetimi, performans denetimi, mali denetim, bilgi teknolojisi denetimi, sistem denetiminden oluşmaktadır.

2011 yılında belediyemiz İç Denetçisi tarafından üst Yönetimce talep edilen Danışmanlık faaliyetlerine ağırlık verilmiş, önceki yıllarda yapılan denetimler için izleme raporu düzenlenerek sonuçları üst yönetime sunulmuştur. 2011-2013 Denetim planı hazırlanmış plan kapsamında düzenlenen 2011 denetim programı program dışı inceleme görevi nedeniyle uygulanamamıştır. Mali ve idari işlemlere ilişkin yazılı ve sözlü danışmanlık faaliyetlerinde bulunulmuştur. Bu kapsamda; Mali mevzuat ve uygulamaları, Mali Hukuk, Muhasebe uygulamaları ve üst Yönetici tarafından riskli görülen alanlarda İdaremize danışmanlık ve rehberlik yapılmıştır. 6111 Sayılı Bazı Alacakların Yapılandırılması Kanunu uygulamasından önce idarenin alacakları değerlendirilerek ilgili birimlere konu ile ilgili sunum yapılmış, uygulama ile ilgili ortaya çıkan sorunlarda danışmanlık gerçekleştirilmiştir. Üst Yöneticinin talebi doğrultusunda 4734 sayılı kamu ihale Kanunu kapsamında gerçekleştirilen yapım ihalesi işlemleri incelenmiş kamu zararı tespit edilmiş konu ile ilgili usulsüzlük ve yolsuzlukların bildirilmesi raporu düzenlenmiş Raporda tespit edilen kamu zararı için üst yönetimce dava açılmıştır.

5393 sayılı Belediye Kanunda belirtilen, belediyenin malî işlemler dışında kalan diğer idarî işlemleri, hukuka uygunluk ve idarenin bütünlüğü açısından İçişleri Bakanlığı Mülkiye Müfettişlerince de belediyemiz denetlenmiştir. Bu denetimlerde toplam 359 madde üzerinden incelemeler yürütülmüş uygun bulunmayan noktalarda belirtilen tenkit ve tavsiyeler belediyemizce dikkate alınarak düzenlemeler yapılmıştır.

Belediyemizce hazırlanan İç Kontrol Eylem Planı doğrultusunda belirtilen faaliyetler yürütülmeye çalışılmış fakat görülen yetersizlikler nedeni ile İKS' nin kurulması ve farkındalığının oluşturulması amacıyla Mali Hizmetler Müdürlüğü bünyesinde eğitim ve uygulamalardan oluşan bir program tasarlanarak çalışmalar başlatılmıştır. 2012 yılı sonunda diğer birimlerimiz için de örnek teşkil edebilecek bir model önerisi ortaya çıkarılacaktır.



## A. DEMOKRATİK YÖNETİM

<b>A.1. STRATEJİK AMAÇ</b>	<b>Yaşam kalitesinin yükseltilmesi ve toplumsal refahın artırılmasına yönelik karar alma süreçlerine eşitlik, tarafsızlık ve açıklık ilkeleri esas alınarak kentlilerin ve kentsel aktörlerin katılımını sağlamak</b>
----------------------------	---

<b>A.1.1. STRATEJİK HEDEF</b>	<b>Kent ve kentliye ait kaynakların kullanılmasına ilişkin karar alma, uygulama ve sonrasında sonuçların izlenmesi, değerlendirilmesi aşamalarında katılımcı demokrasi araçları geliştirilecektir.</b>
-------------------------------	--

NO	FAALİYET-PROJE-PROGRAM	SORUMLU	DURUM
A.1.1.1	Katılımcı Bütçe	Basın, Yayın ve Halkla İlişkiler Müdürlüğü	SÜREKLİ
A.1.1.2	Benim de Söyleyecek Sözüm Uygulanacak Projem Var	Basın, Yayın ve Halkla İlişkiler Müdürlüğü	SÜREKLİ
A.1.1.3	Demokrasi Atölyesi	Özel Kalem Müdürlüğü	BAŞLADI
A.1.1.4	Kent Konseyi ve Meclisleri	Basın, Yayın ve Halkla İlişkiler Müdürlüğü	SÜREKLİ
A.1.1.5	Bilgi Edinme ve Bilgilendirme	Basın, Yayın ve Halkla İlişkiler Müdürlüğü	SÜREKLİ
A.1.1.6	Kentli Hakları Beyanı	Basın, Yayın ve Halkla İlişkiler Müdürlüğü	SÜREKLİ
A.1.1.7	Kalkınma Ajansı Çalışma Grubu	Mali Hizmetler Müdürlüğü	SÜREKLİ

<b>A.1.2. STRATEJİK HEDEF</b>	<b>Kent ve kentlinin yaşamlarını etkileyen her türlü enformasyona ulaşmasını kolaylaştıracak şekilde "halkla ilişkiler ve iletişim" yapıları oluşturulacaktır.</b>
-------------------------------	--

NO	FAALİYET-PROJE-PROGRAM	SORUMLU	DURUM
A.1.2.1	Çağrı Merkezi	Basın Yayın ve Halkla İlişkiler Müdürlüğü	2012
A.1.2.2	e- belediye	Mali Hizmetler Müdürlüğü	SÜREKLİ
A.1.2.3	Muhtarlık ve Belediye Hizmet Evleri	Basın Yayın ve Halkla İlişkiler Müdürlüğü	2013
A.1.2.4	İletişim Eylem Planı	Basın Yayın ve Halkla İlişkiler Müdürlüğü	2012
A.1.2.5	Halkla İlişkiler Eylem Planı	Basın Yayın ve Halkla İlişkiler Müdürlüğü	2012
A.1.2.6	Yerel ve Ulusal Basın İletişim Eylem Planı	Basın Yayın ve Halkla İlişkiler Müdürlüğü	2012
A.1.2.7	Kent Gönüllüleri	Basın Yayın ve Halkla İlişkiler Müdürlüğü	SÜREKLİ

## B. İNSANİ ve TOPLUMSAL GELİŞME

<b>B.1. STRATEJİK AMAÇ</b>	<b>Kent, kentli ve yaşayan tüm canlıların hakları doğrultusunda kaliteli yaşamalarını, huzurunu ve sağlığını olumsuz etkileyen faktörleri ortadan kaldırmak ve günlük hayatın içinde olumsuz sonuçları azaltmak.</b>
----------------------------	--

<b>B.1.1. STRATEJİK HEDEF</b>	<b>Kentin esenlik, sağlık ve huzurunu koruyan yetkili organlarca alınan kararları uygulayan Zabitanın oluşacak tehditlerin önlenmesi ve en aza indirilmesinde kentli ile birlikte hareket etmesi sağlanacaktır.</b>		
NO	FAALİYET-PROJE-PROGRAM	SORUMLU	DURUM
B.1.1.1	Gönüllü Zabıta	Zabıta Müdürlüğü	SÜREKLİ
B.1.1.2	Zabıta Yönetmeliği	Zabıta Müdürlüğü	TAMAMLANDI
B.1.1.3	Zabıta Müdürlüğü İnsan Kaynakları Yönetimi	Zabıta Müdürlüğü	SÜREKLİ
B.1.1.4	Zabıta Sürekli Eğitim Programı	Zabıta Müdürlüğü	SÜREKLİ

<b>B.1.2. STRATEJİK HEDEF</b>	<b>Kent geneli ve mücavir alanlar içinde kalan işletmelerin kent ve insan sağlığına olumsuz etkilerini en aza indirilmesine yönelik denetimler gerçekleştirilecektir.</b>		
NO	FAALİYET-PROJE-PROGRAM	SORUMLU	DURUM
B.1.2.1	İş Yeri Açma ve Kapama Ruhsat İşlemleri	Zabıta Müdürlüğü	SÜREKLİ
B.1.2.2	Denetim Ekiplerinin Reorganizasyonu	Zabıta Müdürlüğü	SÜREKLİ
B.1.2.3	Denetim Faaliyetleri	Zabıta Müdürlüğü	SÜREKLİ
B.1.2.4	Tüketici Hakları Koruma Programı	Zabıta Müdürlüğü	SÜREKLİ

<b>B.1.3. STRATEJİK HEDEF</b>	<b>Kent içinde tüketime sunulan tüm sebze ve meyve ile her türlü su ürününün kalite standartları ve uygun sağlık koşullarında satışa sunulması sağlanacaktır.</b>		
NO	FAALİYET-PROJE-PROGRAM	SORUMLU	DURUM
B.1.3.1	Yaş Sebze ve Meyve Hali	Hal Müdürlüğü	2013
B.1.3.2	Denetim ve İzleme Noktaları	Hal Müdürlüğü	SÜREKLİ
B.1.3.3	Su ve Su Ürünleri Satış Hali	Hal Müdürlüğü	2013

B.1.3.4	Hal Zabıtası	Hal Müdürlüğü	TAMAMLANDI
---------	--------------	---------------	------------

<b>B.1.4. STRATEJİK HEDEF</b>		İnsan sağlığının korunmasına yönelik bireysel ve toplumsal duyarlılık oluşturulacaktır.	
<b>NO</b>	<b>FAALİYET-PROJE-PROGRAM</b>	<b>SORUMLU</b>	<b>DURUM</b>
B.1.4.1	Herkes İçin Sağlıklı Yaşam Programı	Basın Yayın ve Halkla İlişkiler Müdürlüğü	SÜREKLİ
B.1.4.2	İlkyardım Eğitimleri	Basın Yayın ve Halkla İlişkiler Müdürlüğü	SÜREKLİ
B.1.4.3	Defin ve Mezarlık	İnsan Kaynakları ve Eğitim Müdürlüğü	SÜREKLİ

<b>B.1.5. STRATEJİK HEDEF</b>		Tüm canlıların eşit yaşam hakkına sahip olduğu bilinci ile özellikle sokak hayvanlarının kaliteli ortamlarda barınma, sağlık ve sahiplendirilmeleri için gerekli düzenleme ve önlem programları düzenlenecektir.	
<b>NO</b>	<b>FAALİYET-PROJE-PROGRAM</b>	<b>SORUMLU</b>	<b>DURUM</b>
B.1.5.1	Sokak Hayvanları Tedavi ve Bakım Merkezi	Veteriner İşleri Müdürlüğü	SÜREKLİ
B.1.5.2	Sokak Hayvanları Sahiplendirme Programı	Veteriner İşleri Müdürlüğü	SÜREKLİ
B.1.5.3	Hayvan Hakları Mahalle Bilgilendirmeleri	Veteriner İşleri Müdürlüğü	SÜREKLİ
B.1.5.4	Sokak ve Ev Hayvanları Kimlik Sistemi	Veteriner İşleri Müdürlüğü	SÜREKLİ
B.1.5.5	Yasak Kesim ve Diğer Denetimler	Veteriner İşleri Müdürlüğü	SÜREKLİ
B.1.5.6	Mezbaha	Veteriner İşleri Müdürlüğü	SÜREKLİ
B.1.5.7	Hayvan Kesim Eğitimleri	Veteriner İşleri Müdürlüğü	SÜREKLİ
B.1.5.8	Uçkun Mücadele Programı	Temizlik İşleri Müdürlüğü	SÜREKLİ

<b>B.2. STRATEJİK AMAÇ</b>	Sporun sadece birey ve bedensel sağlık ile ilgili bir eylemlilik olarak değil kültürel, toplumsal, ekonomik, kentleşme, çevre koruma süreçlerine olan katkısının da ön plana çıkarıldığı kent ve spor ilişkisini kurmak.
----------------------------	--

<b>B.2.1. STRATEJİK HEDEF</b>	Kentimizde bulunan amatör spor kulüplerinin altyapı, tesis üretimleri ve faaliyetleri desteklenecek, alternatif spor dallarının gelişimine katkı sunulacaktır.
-------------------------------	--



NO	FAALİYET-PROJE-PROGRAM	SORUMLU	DURUM
B.2.1.1	Amatör Spor Evi	Basın Yayın ve Halkla İlişkiler Müdürlüğü	TAMAMLANDI
B.2.1.2	Amatör Spor Kulüpleri Ortak Proje Üretimleri	Basın Yayın ve Halkla İlişkiler Müdürlüğü	SÜREKLİ
B.2.1.3	Engelli Sporları	Basın Yayın ve Halkla İlişkiler Müdürlüğü	SÜREKLİ
B.2.1.4	Açık Hava Spor Mekanları ve Organizasyonları	Basın Yayın ve Halkla İlişkiler Müdürlüğü	SÜREKLİ
B.2.1.5	Yelken ve Su Sporları Merkezi	Basın Yayın ve Halkla İlişkiler Müdürlüğü	2010
B.2.1.6	Kurs ve Organizasyonlar	Basın Yayın ve Halkla İlişkiler Müdürlüğü	SÜREKLİ
B.2.1.7	Beyin Sporları Kurs ve Organizasyonları	Basın Yayın ve Halkla İlişkiler Müdürlüğü	SÜREKLİ

<b>B.3. STRATEJİK AMAÇ</b>	<b>Etkin ve aktif yurttaşların yetişmesinde yaşam boyu öğrenme olanaklarını sağlamak; temel eğitim hakkında tüm kentlilerin faydalanmasını kolaylaştırmak.</b>
----------------------------	--

<b>B.3.1. STRATEJİK HEDEF</b>	<b>Kentteki eğitim kurumları, sivil toplum örgütleri ve kent gönüllüleri ile okul ve öğrencilere destek programları oluşturulacaktır.</b>
-------------------------------	---

NO	FAALİYET-PROJE-PROGRAM	SORUMLU	DURUM
B.3.1.1	Gönüllü Öğretmenlik ve Etüt Merkezi	Basın Yayın ve Halkla İlişkiler Müdürlüğü	SÜREKLİ
B.3.1.2	Eğitim Kurumları Destek Programları	Basın Yayın ve Halkla İlişkiler Müdürlüğü	SÜREKLİ
B.3.1.3	Eğitime Destek Programları	Basın Yayın ve Halkla İlişkiler Müdürlüğü	SÜREKLİ
B.3.1.4	Öğrenci Meclisleri	Basın Yayın ve Halkla İlişkiler Müdürlüğü	SÜREKLİ

<b>B.4. STRATEJİK AMAÇ</b>	<b>Üniversite öğrencileri, öğretim elemanları ve çalışanlarının kentin sosyal ve kültürel hayata katılmasını, kent halkının duyarlılık kazanmasını ve gerek yerel üniversite gerekse ulusal ve uluslararası üniversitelerin kent adına proje üretimini sağlamak.</b>
----------------------------	--

<b>B.4.1. STRATEJİK HEDEF</b>	<b>Yerel kalkınmada üniversite-kent ve kentli etkileşiminin sürdürülebilir gelişmesi sağlanacaktır.</b>
-------------------------------	---

NO	FAALİYET-PROJE-PROGRAM	SORUMLU	DURUM
B.4.1.1	Cumhuriyet Öğrenci Evleri	İmar ve Şehircilik Müdürlüğü	2014
B.4.1.2	Üniversite Kent İletişim Masası	Basın Yayın ve Halkla İlişkiler Müdürlüğü	SÜREKLİ



B.4.1.3	Gönüllü Tanıtım Elçileri Programı	Basın Yayın ve Halkla İlişkiler Müdürlüğü	SÜREKLİ
B.4.1.4	Bilim Kurulu	Mali Hizmetler Müdürlüğü	SÜREKLİ
B.4.1.5	Üniversiteler Öğrenci Çalışma Grupları	Basın Yayın ve Halkla İlişkiler Müdürlüğü	SÜREKLİ

<b>B.5. STRATEJİK AMAÇ</b>	<b>Yoksulluğu kurumsallaştırmadan ve doğal yaşam biçimi haline getirmeden, kişilerin haklarına saygılı bir şekilde, toplumsal dayanışma ve katılım temelinde, kent kaynaklarının yoksulluğu ve yoksunluğu önleyici, azaltıcı ve hafifletici şekilde kullanılmasını sağlamak</b>
----------------------------	---

<b>B.5.1. STRATEJİK HEDEF</b>	<b>İnsanlık onurunu koruyarak, kent genelinde temel gereksinimleri karşılayacak sosyal hizmetlerin doğru hedef kitleye ulaşması sağlanacaktır.</b>
-------------------------------	--

NO	FAALİYET-PROJE-PROGRAM	SORUMLU	DURUM
B.5.1.1	Kentsel Yoksulluk Haritası	Basın Yayın ve Halkla İlişkiler Müdürlüğü	2013
B.5.1.2	Sosyal Market	Basın Yayın ve Halkla İlişkiler Müdürlüğü	SÜREKLİ
B.5.1.3	Yardım Programları	Basın Yayın ve Halkla İlişkiler Müdürlüğü	SÜREKLİ
B.5.1.4	Girişimci Destekleme Programları	Basın Yayın ve Halkla İlişkiler Müdürlüğü	SÜREKLİ
B.5.1.5	İstihdam ve Meslek Kazandırma Kursları	Basın Yayın ve Halkla İlişkiler Müdürlüğü	SÜREKLİ
B.5.1.6	Gecekondu Önleme Projesi	İmar ve Şehircilik Müdürlüğü	2013
B.5.1.7	Dar Gelirliilere Konut Üretimi	İmar ve Şehircilik Müdürlüğü	2014

<b>B.6. STRATEJİK AMAÇ</b>	<b>Dezavantajlı grupların sosyal, kültürel, ekonomik, katılım ve kentleşme alanlarında yaşadıkları sorunlara bütüncül ve onlarla birlikte çözüm üreten sistemlerin kurulmasını sağlamak.</b>
----------------------------	--

<b>B.6.1. STRATEJİK HEDEF</b>	<b>Kadınlarımızın ekonomik, sosyal, kültürel, eğitsel, haklar vb. alanlarda bilgilenmeleri sağlayarak yetkinlikleri arttırılacak, gerekli durumlarda haklarının ve kendilerinin korunmalarına ilişkin alanlarda ilgili kurum ve kuruluşlarla işbirliği içinde projeler üretilecektir.</b>
-------------------------------	---

NO	FAALİYET-PROJE-PROGRAM	SORUMLU	DURUM
B.6.1.1	Yetkin Bakıcılık Sistemi	Yerel Gündem 21	SÜREKLİ
B.6.1.2	Kadın İlk Adım İstasyonu	Basın Yayın ve Halkla İlişkiler Müdürlüğü	2013
B.6.1.3	Kadın ve İstihdam Projeleri	Yerel Gündem 21	SÜREKLİ
B.6.1.4	Fevzipaşa Mahallesi Toplum Merkezi	Basın Yayın ve Halkla İlişkiler Müdürlüğü	2011





B.6.1.5	Esenler Mahallesi Toplum Merkezi	Basın Yayın ve Halkla İlişkiler Müdürlüğü	2010
B.6.1.6	İsmet Paşa Mahallesi Toplum Merkezi	Basın Yayın ve Halkla İlişkiler Müdürlüğü	2013
B.6.1.7	Hanımeli ve Doğal Ürün Pazarı	Özel Kalem Müdürlüğü	2010
B.6.1.8	Toplum Merkezleri	Basın Yayın ve Halkla İlişkiler Müdürlüğü	SÜREKLİ

<b>B.6.2. STRATEJİK HEDEF</b>		Kıdemli hemşerilerimizin günlük yaşam faaliyetlerini yerine getirebilmeleri ve kent hayatına aktif olarak katılabilmelerini kolaylaştırıcı programlar oluşturulacaktır.	
<b>NO</b>	<b>FAALİYET-PROJE-PROGRAM</b>	<b>SORUMLU</b>	<b>DURUM</b>
B.6.2.1	Yaşlı Dayanışma ve Hayata Tutunma Programı	Basın Yayın ve Halkla İlişkiler Müdürlüğü	SÜREKLİ
B.6.2.2	Yaşlı Sitesi	İmar ve Şehircilik Müdürlüğü	2014

<b>B.6.3. STRATEJİK HEDEF</b>		Engellilerin kentin günlük hayatında karşılaştıkları her türlü engelin ortadan kaldırılmasına yönelik mekansal, toplumsal ve insani programlar sürdürülecektir.	
<b>NO</b>	<b>FAALİYET-PROJE-PROGRAM</b>	<b>SORUMLU</b>	<b>DURUM</b>
B.6.3.1	Kentsel Mekan ve Ortak Kullanım Alanlarında Engelsiz Yaşam	Fen İşleri Müdürlüğü	SÜREKLİ
B.6.3.2	İstihdama Yönelik Kapasite Geliştirme ve Eğitim Destekleri	Kent Konseyi- Engelliler Meclisi	SÜREKLİ
B.6.3.3	Engelliler Kampı	İmar ve Şehircilik Müdürlüğü	2014
B.6.3.4	Engelli VIP Servisi	Ulaşım Hizmetleri Müdürlüğü	2011
B.6.3.5	Engelli Tiyatrosu	Özel Kalem Müdürlüğü	SÜREKLİ
B.6.3.6	Orta ve Ağır Engelli Rehabilitasyon Merkezi	Basın Yayın ve Halkla İlişkiler Müdürlüğü	2012

<b>B.6.4. STRATEJİK HEDEF</b>		Yarınlarmızın sahipleri genç ve çocuklarımızın sorumluluk duygusu yüksek, duyarlı, sağlıklı, bilgili, eğitilmiş ve kültürlü çağdaş bireyler olabilmelerini için yetişmelerine katkı verilecektir.	
<b>NO</b>	<b>FAALİYET-PROJE-PROGRAM</b>	<b>SORUMLU</b>	<b>DURUM</b>
B.6.4.1	Gençlik Merkezi	Özel Kalem Müdürlüğü	BAŞLADI
B.6.4.2	Çocuk Kulübü	Özel Kalem Müdürlüğü	SÜREKLİ
B.6.4.3	Meslek ve Beceri Kazandırma Eğitimleri	Yerel Gündem 21	SÜREKLİ



<b>B.7. STRATEJİK AMAÇ</b>	<b>Sahip olunan değer ve kaynaklar korunarak kentin ilkeleri doğrultusunda ekonomik kalkınma için tüm aktörlerin birlikte hareket etmesini sağlamak.</b>
----------------------------	--

<b>B.7.1. STRATEJİK HEDEF</b>	<b>İlimiz ve kentimizin turizm potansiyelinin kentin ekonomik ve sosyal kalkınmasına katma değer sağlayacak şekilde kullanılmasında yerel, ulusal ve uluslar arası düzeyde tanınırlık ve farkındalık yaratılması sağlanacaktır.</b>
-------------------------------	---

NO	FAALİYET-PROJE-PROGRAM	SORUMLU	DURUM
B.7.1.1	Turizm Hizmet Geliştirme Eylem Planı	Özel Kalem Müdürlüğü	GMKA Tarafından Hazırlanıyor
B.7.1.2	Alternatif Projeler	Özel Kalem Müdürlüğü	SÜREKLİ
B.7.1.3	Fuarlar ve Tanıtım	Basın Yayın ve Halkla İlişkiler Müdürlüğü	SÜREKLİ

<b>B.7.2. STRATEJİK HEDEF</b>	<b>Kent ekonomisinin önemli bir dinamiği olan yerel esnafın karşılaştığı sorunların çözümünde bağlı oldukları örgütlerle işbirliği yapılarak yerel çözümlerin geliştirilmesinde öncü rol üstlenilecektir.</b>
-------------------------------	---

NO	FAALİYET-PROJE-PROGRAM	SORUMLU	DURUM
B.7.2.1	Esnaf Geliştirme Eylem Planı	Yerel Gündem 21	2013
B.7.2.2	Hediyelik Eşya Geliştirme Projesi	Özel Kalem Müdürlüğü	TAMAMLANDI
B.7.2.3	Mobilyacılar ve Ev Eşyaları Sitesi	İmar ve Şehircilik Müdürlüğü	2013

## **C. KÜLTÜR**

<b>C.1. STRATEJİK AMAÇ</b>	<b>Yaşam kalitesinin artırılmasında kent ve kentlinin evrensel ve yerel kültür değerlerini tanıması, sahiplenmesi ve yaşatılmasına ilişkin farkındalığı sağlamak.</b>
----------------------------	---

<b>C.1.1. STRATEJİK HEDEF</b>	<b>Yerel ve evrensel kültür değerlerinin, kentte merkez ve merkez dışı yapılanmalar ile belgelendirilmesi, kullanılması ve görünür olması sağlanacaktır.</b>
-------------------------------	--

NO	FAALİYET-PROJE-PROGRAM	SORUMLU	DURUM
C.1.1.1	Kent Müzesi ve Arşivi	Özel Kalem Müdürlüğü	SÜREKLİ
C.1.1.2	Seramik Müzesi	Özel Kalem Müdürlüğü	2012

C.1.1.3	Özgürlük Parkı- "Kültür Alanı"	Özel Kalem Müdürlüğü	2012
C.1.1.4	Hamidiye Tabyaları Kültür Parkı	Özel Kalem Müdürlüğü	
C.1.1.5	Kültür Merkezi	Özel Kalem Müdürlüğü	BAŞLADI
C.1.1.6	Barış Enstitüsü	Özel Kalem Müdürlüğü	2013
C.1.1.7	Yazılı ve Görsel Kültür Yayınları	Özel Kalem Müdürlüğü	SÜREKLİ
C.1.1.9	Semt Kültür Evleri	Özel Kalem Müdürlüğü	2013
C.1.1.10	Yurttaşlar Kültürel ve Tarihsel Değerleri ile Buluşuyor Programı	Özel Kalem Müdürlüğü	SÜREKLİ
C.1.1.11	Kent Taşınmaz Kültür Varlıklarının Envanteri	Özel Kalem Müdürlüğü	2012
C.1.1.12	Çanakkale Seramiği Tescili	Özel Kalem Müdürlüğü	2012
C.1.1.13	Sanat Otobüsü	Özel Kalem Müdürlüğü	2013
C.1.1.14	Sanat ve Kültür Temalı Kursları	Özel Kalem Müdürlüğü	SÜREKLİ
C.1.1.15	Ustalara Saygı Projesi	Özel Kalem Müdürlüğü	SÜREKLİ
C.1.1.16	Görsel Sanatlar; Sergiler, Gösteriler, Bienal, Yarışmalar, Atölye Çalışmaları	Özel Kalem Müdürlüğü	SÜREKLİ
C.1.1.20	Açık Hava Tiyatro	Özel Kalem Müdürlüğü	2013
C.1.1.22	Kent Orkestrası- Konservatuar	Özel Kalem Müdürlüğü	2014
C.1.1.23	Yarışmalar (Popüler Ses, Müzik ve Dans)	Özel Kalem Müdürlüğü	SÜREKLİ

<b>C.1.2. STRATEJİK HEDEF</b>		<b>Kentin prestiji ve yansıması olan uzun, nitelikli geçmişe sahip festivalin içerdiği evrensel değerleri koruyarak ve güncel değişimleri takip ederek ulusal ve uluslar arası farkındalık ve tanınırlığını arttırılacaktır.</b>	
NO	FAALİYET-PROJE-PROGRAM	SORUMLU	DURUM
C.1.2.1	Uluslararası Troia Festivali	Özel Kalem Müdürlüğü	SÜREKLİ
C.1.2.2	Barış Kültürümüz Olsun Kitabı	Özel Kalem Müdürlüğü	2013
C.1.2.3	Afiş Yarışması	Özel Kalem Müdürlüğü	SÜREKLİ
C.1.2.4	Seramik Yarışması	Özel Kalem Müdürlüğü	SÜREKLİ
C.1.2.5	Çanakkale Bienali	Özel Kalem Müdürlüğü	SÜREKLİ

## **D. YAŞANABİLİR SAĞLIKLI KENTLEŞME**

<b>D.1. STRATEJİK AMAÇ</b>	<b>Kentin sahip olduğu değer ve kaynakları; hem bugünün hem de gelecek kuşakların hak, ihtiyaç ve yararları göz önünde bulundurularak akılcı yöntemlerle kullanarak sürdürülebilir kentleşmeyi sağlamak.</b>
----------------------------	--

<b>D.1.1. STRATEJİK HEDEF</b>	<b>Üst ölçekteki plan kararlarına ve kentin gelişme dinamiklerine uygun olarak; barınma, çalışma, dinlenme, ulaşım gibi fonksiyonların kent ve kentinin ekonomik, sosyal, kültürel ihtiyaçlarına uygun olarak düzenlendiği planlama çalışmaları katılımcı bir süreçle gerçekleştirilecektir.</b>		
NO	FAALİYET-PROJE-PROGRAM	SORUMLU	DURUM
D.1.1.1	Çanakkale İl Çevre Düzeni Planı	İl Özel İdare	
D.1.1.2	Kent Bütününde Uygulama İmar Planı Revizyonu	İmar ve Şehircilik Müdürlüğü	2010-2013
D.1.1.3	Şehir içi Ulaşım Ana Planı	Ulaşım Hizmetleri Müdürlüğü	2012
D.1.1.4	Jeolojik-Jeoteknik Etüt Çalışmaları	İmar ve Şehircilik Müdürlüğü	2012
D.1.1.5	İmar Programı ve Kamulaştırma Planı	İmar ve Şehircilik Müdürlüğü	2010
D.1.1.6	Otopark Yönetmeliği Yenilenmesi	İmar ve Şehircilik Müdürlüğü	2011
D.1.1.7	Fevzipaşa Mahallesi İyileştirme Planı	İmar ve Şehircilik Müdürlüğü	2010-2014
D.1.1.8	Kentsel Sit Alanı Koruma Projesi	İmar ve Şehircilik Müdürlüğü	SÜREKLİ
D.1.1.9	İmar ve Şehircilik Hizmetleri	İmar ve Şehircilik Müdürlüğü	SÜREKLİ

<b>D.1.2. STRATEJİK HEDEF</b>	<b>Kent içinde yaya erişimine öncelik veren; kent içi trafik ve otopark sorununa çözüm üreten; kent içi trafiğe yük getiren şehirlerarası trafiği düzenleyen; deniz ulaşımının daha etkin kullanıldığı; motorsuz taşıtlar, raylı sistemler ve toplu taşıma gibi sürdürülebilir kentsel gelişme ilkelerini destekleyen çözüm ve alternatiflerin değerlendirilmesi için hazırlanacak "Şehir içi Ulaşım Ana Planı" doğrultusunda ulaşım alt ve üst yapı tesisleri kurulacaktır.</b>		
NO	FAALİYET-PROJE-PROGRAM	SORUMLU	DURUM
D.1.2.1	Şehirlerarası Otobüs Terminali	Ulaşım Hizmetleri Müdürlüğü İmar ve Şehircilik Müdürlüğü	2011
D.1.2.2	Minibüs Garajı	Ulaşım Hizmetleri Müdürlüğü	2012
D.1.2.3	Kapalı Otopark	Ulaşım Hizmetleri Müdürlüğü İmar ve Şehircilik Müdürlüğü	2012-2014
D.1.2.4	Esenler Çevre Yolu	Fen İşleri Müdürlüğü	2010-2012
D.1.2.5	İnönü Köprüsü	Ulaşım Hizmetleri Müdürlüğü	2012
D.1.2.6	Bisiklet Yolu	Ulaşım Hizmetleri Müdürlüğü	SÜREKLİ
D.1.2.7	Trafik Eğitim Pisti	Ulaşım Hizmetleri Müdürlüğü	2013



D.1.2.8	Kent içi Trafik ve Sinyalizasyon	Ulaşım Hizmetleri Müdürlüğü	SÜREKLİ
D.1.2.9	Yol ve Kaldırım Düzenlemeleri	Fen İşleri Müdürlüğü	SÜREKLİ
D.1.2.10	Kavşak, Refüj ve Otopark Düzenlemeleri	Ulaşım Hizmetleri Müdürlüğü	SÜREKLİ
D.1.2.11	Deniz, Hava ve Kara Ulaşımında Alternatif Projeler	Ulaşım Hizmetleri Müdürlüğü	SÜREKLİ
D.1.2.12	Çarşı Caddesi Düzenleme Projesi	Ulaşım Hizmetleri Müdürlüğü	2011
D.1.2.13	Kamyon Garajı	Ulaşım Hizmetleri Müdürlüğü	2012
D.1.2.14	Toplu Taşıma Sistemi	Ulaşım Hizmetleri Müdürlüğü	SÜREKLİ

<b>D.1.3. STRATEJİK HEDEF</b>		<b>Çevre ve yaşam kalitesini arttırmada en önemli etkenlerden biri olan atık yönetiminde toplumsal duyarlılık arttırılacak, mevcut sistemin iyileştirilmesi sağlanarak kapasitesi geliştirilecektir.</b>	
<b>NO</b>	<b>FAALİYET-PROJE-PROGRAM</b>	<b>SORUMLU</b>	<b>DURUM</b>
D.1.3.1	Katı Atık Yönetimi	Temizlik İşleri Müdürlüğü	SÜREKLİ
D.1.3.2	Geri Kazanım Sistemi	Temizlik İşleri Müdürlüğü	SÜREKLİ
D.1.3.3	Evsel Nitelikli Atıkların Dışında Diğer Atıkların Yönetimi	Temizlik İşleri Müdürlüğü	SÜREKLİ
D.1.3.4	Yeni ve Düzenli Depolama Sahası	Temizlik İşleri Müdürlüğü	TAMAMLANDI
D.1.3.5	Eski Vahşi Çöp Döküm Alanı Rehabilitasyon Projesi	Temizlik İşleri Müdürlüğü	TAMAMLANDI
D.1.3.6	Gürültü Haritaları	Temizlik İşleri Müdürlüğü	2018

<b>D.1.4. STRATEJİK HEDEF</b>		<b>Kentin sağlıklı ve güvenli içme ve kullanma suyuna sahip olması; atık suyun çevre kirliliği yaratmayacak şekilde uzaklaştırılmasına ilişkin teknik altyapı ve üstyapı tesisleri oluşturulacaktır.</b>	
<b>NO</b>	<b>FAALİYET-PROJE-PROGRAM</b>	<b>SORUMLU</b>	<b>DURUM</b>
D.1.4.1	Atık Su Arıtma Tesisi	Su ve Kanalizasyon Müdürlüğü	2012-2013
D.1.4.2	Atık Su Toplayıcı Hatlar ve Terfi İstasyonları Projesi	Su ve Kanalizasyon Müdürlüğü	2012-2013
D.1.4.3	İçme Suyu Arıtma Tesisi	Su ve Kanalizasyon Müdürlüğü	SÜREKLİ
D.1.4.4	Dardanos, Güzelyalı Altyapı Tesis Projesi	Su ve Kanalizasyon Müdürlüğü	2013
D.1.4.5	Altyapı Tesis Üretimleri (Kanalizasyon, Yağmursuyu, İçme Suyu Hat Yapım, Bakım ve Onarımları)	Su ve Kanalizasyon Müdürlüğü	SÜREKLİ
D.1.4.6	Su Hizmeti	Su ve Kanalizasyon Müdürlüğü	SÜREKLİ



D.1.4.7	Atık Hisar Barajı Çevre Koruma Yönetim Sistemi	Su ve Kanalizasyon Müdürlüğü	2013
---------	--	------------------------------	------

<b>D.1.5. STRATEJİK HEDEF</b>		<b>Kentlinin doğal yaşam alanlarında her yaş grubuna uygun nitelikli, kaliteli ve güvenli ortak vakit geçirmelerini sağlayacak, kent estetiğine uygun, özellikle yöreye özgü bitki ve ağaç türleri ile zenginleştirilmiş çok fonksiyonlu yeşil alan kullanım miktarı arttırılacaktır.</b>	
<b>NO</b>	<b>FAALİYET-PROJE-PROGRAM</b>	<b>SORUMLU</b>	<b>DURUM</b>
D.1.5.1	Yeşil Kuşaklar Eylem Planı	Park ve Bahçeler Müdürlüğü	2010
D.1.5.2	Mevcut Park ve Ağaçlandırma Sahalarının Bakımları	Park ve Bahçeler Müdürlüğü	SÜREKLİ
D.1.5.3	Yeni Semt Park ve Ağaçlandırma Sahası Üretimleri	Park ve Bahçeler Müdürlüğü	SÜREKLİ
D.1.5.4	Özgürlük Parkı	Park ve Bahçeler Müdürlüğü	2010
D.1.5.5	Güven Park	Park ve Bahçeler Müdürlüğü	2012
D.1.5.6	75. Yıl Cumhuriyet Parkı	Park ve Bahçeler Müdürlüğü	2012
D.1.5.7	Hobi Bahçeleri	Park ve Bahçeler Müdürlüğü	2014
D.1.5.8	Esenler Botanik Bahçe	Park ve Bahçeler Müdürlüğü	2014
D.1.5.9	Çevre Düzenleme, Peyzaj Projeleri	Park ve Bahçeler Müdürlüğü	SÜREKLİ
D.1.5.10	Çocuk Parkları ve Spor Alanlarının İyileştirilmesi	Park ve Bahçeler Müdürlüğü	SÜREKLİ
D.1.5.11	Halk Bahçesi Düzenleme Projesi	Park ve Bahçeler Müdürlüğü	2010

<b>D.1.6. STRATEJİK HEDEF</b>		<b>Kentin sahip olduğu tarihi, sosyal ve kültürel değerlerin korunması ve geleceğe taşınmasında mekanların aktif rol üstlenmeleri sağlanacaktır.</b>	
<b>NO</b>	<b>FAALİYET-PROJE-PROGRAM</b>	<b>SORUMLU</b>	<b>DURUM</b>
D.1.6.1	İskele Meydanı Düzenleme	İmar ve Şehircilik Müdürlüğü	2012
D.1.6.2	Çanakkale Evi	İmar ve Şehircilik Müdürlüğü	2012
D.1.6.3	Kordon Boyu Düzenleme Projesi	İmar ve Şehircilik Müdürlüğü	2010-2012
D.1.6.4	Yeni Kordon ve Sahil Düzenleme Projesi	İmar ve Şehircilik Müdürlüğü	2013
D.1.6.5	Cumhuriyet Meydanı Düzenleme Projesi	Fen İşleri Müdürlüğü	2012-2013
D.1.6.6	Zafer Meydanı Düzenleme Projesi	İmar ve Şehircilik Müdürlüğü	2012
D.1.6.7	Yat Limanı Düzenleme Projesi	Ulaşım Hizmetleri Müdürlüğü	2012
D.1.6.8	Barbaros Marina	Ulaşım Hizmetleri Müdürlüğü	





D.1.6.9	Cephe İyileştirme	İmar ve Şehircilik Müdürlüğü	SÜREKLİ
D.1.6.10	Yalı Pasajı	İmar ve Şehircilik Müdürlüğü	2013
D.1.6.11	Güzelyalı Konaklama Tesisi	İmar ve Şehircilik Müdürlüğü	
D.1.6.12	Semt Pazarları	Fen İşleri Müdürlüğü	2011
D.1.6.13	Sarıçay Rıhtım Düzenleme Projesi	Fen İşleri Müdürlüğü	2011
D.1.6.14	Saat Kulesi ve Meydanı Düzenleme Projesi	Fen İşleri Müdürlüğü	2011
D.1.6.15	Sarıçay Köprüleri Tasarım Projesi	İmar ve Şehircilik Müdürlüğü	2012-2013

<b>D.2. STRATEJİK AMAÇ</b>	<b>Doğa kaynaklı afetlerden özellikle deprem ve iklim değişikliği ve insan kaynaklı yangın, deniz kazaları gibi olası durumların kente ve kentliye etkilerini azaltmaya yönelik önlemleri almak.</b>
----------------------------	--

<b>D.2.1. STRATEJİK HEDEF</b>	<b>Doğa ve insan kaynaklı olası afetlere karşı kent ve kentlinin hazırlıklı olması ve afet sonrası kritik saatlere müdahale imkan ve kabiliyetini oluşturacak risk azaltıcı programlar gerçekleştirilecektir.</b>
-------------------------------	---

NO	FAALİYET-PROJE-PROGRAM	SORUMLU	DURUM
D.2.1.1	Bütünleşik Afet Risk Yönetim Sistemi	İtfaiye Müdürlüğü	2010
D.2.1.2	Mahalle Afet Gönüllüleri ve İstasyonları	İtfaiye Müdürlüğü	2013
D.2.1.3	Kampanya, Eğitim ve Bilgilendirme Çalışmaları	İtfaiye Müdürlüğü	SÜREKLİ
D.2.1.4	Afet Koordinasyon Kurulunun Yapılandırılması	İtfaiye Müdürlüğü	2010
D.2.1.5	Su Altı Kurtarma	İtfaiye Müdürlüğü	SÜREKLİ

<b>D.2.2. STRATEJİK HEDEF</b>	<b>İtfaiyecilik ve arama kurtarma hizmetlerinde kurumsal ve toplumsal kapasite geliştirilecektir.</b>
-------------------------------	---

NO	FAALİYET-PROJE-PROGRAM	SORUMLU	DURUM
D.2.2.1	İtfaiye ve Acil Durumlara Müdahale Sürekli Eğitim Merkezi	İtfaiye Müdürlüğü	2012-2013
D.2.2.2	İtfaiye Hizmet Binası	İtfaiye Müdürlüğü	2012-2013
D.2.2.3	İtfaiye Hizmet içi Eğitim Programı	İtfaiye Müdürlüğü	SÜREKLİ
D.2.2.4	İş Yerleri Yangın Güvenliği Denetimleri	İtfaiye Müdürlüğü	SÜREKLİ
D.2.2.5	Kampanya, Eğitim ve Bilgilendirme Çalışmaları	İtfaiye Müdürlüğü	SÜREKLİ
D.2.2.6	Kent içi Risk Haritası	İtfaiye Müdürlüğü	2010



D.2.2.7	İtfaiye Birimi Araç, Gereç, Ekipman Kapasitesinin Geliştirilmesi	İtfaiye Müdürlüğü	SÜREKLİ
---------	--	-------------------	---------

## E. KURUMSAL YAPILANMA

<b>E.1. STRATEJİK AMAÇ</b>	Yerel yönetim, ekonomi, teknoloji, bilgi vb alanlarda dünyada ve ülkemizde yaşanan değişimi fark eden ve değişimin gereklerini yerine getirmede insan odaklı hareket eden kurumsal yapılanmayı sağlamak.
----------------------------	--

<b>E.1.1. STRATEJİK HEDEF</b>	Güçlü ve etkin bir mali yönetim için yapılanma çalışmaları devam ettirilecektir.
-------------------------------	--

NO	FAALİYET-PROJE-PROGRAM	SORUMLU	DURUM
E.1.1.1	Belediye Gelirleri İzleme ve Değerlendirme Sistemi	Mali Hizmetler Müdürlüğü	SÜREKLİ
E.1.1.2	Kamu Mali Yönetimi içinde yasal tasarımların ve programların incelenmesi ve alternatif sistemlerin yapılandırılması	Mali Hizmetler Müdürlüğü	2012
E.1.1.3	Borç ve nakit sistemi izleme ve değerlendirme sistemi	Mali Hizmetler Müdürlüğü	SÜREKLİ
E.1.1.4	Üçer aylık ayrıntılı harcama ve finansman programı performans değerlendirme	Mali Hizmetler Müdürlüğü	SÜREKLİ
E.1.1.5	Dış Kaynaklı Proje araştırma ve üretim grubu	Mali Hizmetler Müdürlüğü	SÜREKLİ
E.1.1.6	Aylık Faaliyet Raporları	Mali Hizmetler Müdürlüğü	SÜREKLİ
E.1.1.7	İç Kontrol Sisteminin Yapılandırılması	Mali Hizmetler Müdürlüğü	2012

<b>E.1.2. STRATEJİK HEDEF</b>	Yöneticilerin ve çalışanların yaptıkları işten ve yaşadıkları kente hizmet etmekten haz duymalarını sağlayacak ve hizmet kalitesini arttıracak iç dinamizm sağlanacaktır.
-------------------------------	---

NO	FAALİYET-PROJE-PROGRAM	SORUMLU	DURUM
E.1.2.1	Performans Değerlendirme Sistemi	Mali Hizmetler Müdürlüğü	2012
E.1.2.2	EFQM Mükemmellik Modeli	Mali Hizmetler Müdürlüğü	2014
E.1.2.3	Sürekli Hizmet İçi Eğitim Modeli	İnsan Kaynakları ve Eğitim Müdürlüğü	SÜREKLİ
E.1.2.4	İnsan Kaynakları Yönetim Sistemi	İnsan Kaynakları ve Eğitim Müdürlüğü	SÜREKLİ
E.1.2.5	Birim Yönergeleri	İnsan Kaynakları ve Eğitim Müdürlüğü	2012
E.1.2.6	Etik Kurul ve Standartlar	İnsan Kaynakları ve Eğitim Müdürlüğü	2012



E.1.2.7	Belediye Hizmet Binası	İmar ve Şehircilik Müdürlüğü	2012-2013
---------	------------------------	------------------------------	-----------

<b>E.1.3. STRATEJİK HEDEF</b>		Kaliteli hizmet üretimi ve sunumunda sahip olunan teknik ve teknolojik altyapının etkinliği ve kapasitesi geliştirilecektir.	
NO	FAALİYET-PROJE-PROGRAM	SORUMLU	DURUM
E.1.3.1	Araç Parkı Yönetim Sistemi	Fen İşleri Müdürlüğü	2010-2104
E.1.3.2	Araç Takip Sistemi	Fen İşleri Müdürlüğü	2010
E.1.3.3	İş Makinası Operatörleri ve Şoför Eğitimleri	Fen İşleri Müdürlüğü	2010-2014

<b>E.1.4. STRATEJİK HEDEF</b>		Kuruma ve kente ait veri ve bilgilerin saklanması, işlenmesi, ayrıştırılması ve gerekli olan tüm teknik donanımın sürekli çalışabilirliği sağlanacaktır.	
NO	FAALİYET-PROJE-PROGRAM	SORUMLU	DURUM
E.1.4.1	Bilgi İşlem Donanım Standardizasyonu	Mali Hizmetler Müdürlüğü	2010-2104
E.1.4.2	Kent Bilgi Sistemi	Mali Hizmetler Müdürlüğü	2010-2014
E.1.4.3	Otomasyon Sistemleri	Mali Hizmetler Müdürlüğü	2010-2014
E.1.4.4	Mezarlık Bilgi Sistemi	Mali Hizmetler Müdürlüğü	2010-2011

## B- Temel Politikalar ve Öncelikler

2011 yılı Performans Programında da belirtildiği üzere, yıl öncelikleri Uzun ve Orta Vadeli Mali Plan, 9. Kalkınma Programı ve 2010-2014 Stratejik Plan esas alınarak 4 alanda, 9 performans hedefi altında toplanmıştır. Sürdürülebilir Kentleşme alanında kentsel mekan düzenleme, alt yapı, yeşil alanlar, ulaşım ve katı atık yönetimi, İnsani ve Toplumsal Gelişme alanında eğitim ve yoksulluk, Kültür, Kurumsal Yapılanma şeklinde sıralanan öncelikler doğrultusunda faaliyet ve projeler yürütülmüştür.

<b>Stratejik Amaç</b>	D.1.Kentin sahip olduğu değer ve kaynakları; hem bugünün hem de gelecek kuşakların hak, ihtiyaç ve yararları göz önünde bulundurularak akılcı yöntemlerle kullanarak sürdürülebilir kentleşmeyi sağlamak.
<b>Stratejik Hedef</b>	D.1.6. Kentin sahip olduğu tarihi, sosyal ve kültürel değerlerin korunması ve geleceğe taşınmasında mekanların aktif roller üstlenmeleri sağlanacaktır.
<b>1. Performans Hedefi</b>	<b>2011 yılı sonuna kadar ortak kullanım alanlarına yönelik kentsel mekân düzenleme projeleri uygulanacaktır.</b>

<b>Stratejik Amaç</b>	D.1. Kentin sahip olduğu değer ve kaynakları; hem bugünün hem de gelecek kuşakların hak, ihtiyaç ve yararları göz önünde bulundurularak akılcı yöntemlerle kullanarak sürdürülebilir kentleşmeyi sağlamak.
<b>Stratejik Hedef</b>	D.1.4. Kentin sağlıklı ve güvenli içme ve kullanma suyuna sahip olması; atık suyun çevre kirliliği yaratmayacak şekilde uzaklaştırılmasına ilişkin teknik altyapı ve üstyapı tesisleri oluşturulacaktır.
<b>2. Performans Hedefi</b>	<b>Kent merkezinde yağmursuyu, kanalizasyon ve içmesuyu hatlarında sorunlu hatlarda bakım, onarım ve yenileme çalışmaları yapılacak, Atık Su Arıtma Tesisi yapımına başlanacaktır.</b>

<b>Stratejik Amaç</b>	D.1. Kentin sahip olduğu değer ve kaynakları; hem bugünün hem de gelecek kuşakların hak, ihtiyaç ve yararları göz önünde bulundurularak akılcı yöntemlerle kullanarak sürdürülebilir kentleşmeyi sağlamak.
<b>Stratejik Hedef</b>	D.1.5. Kentlinin doğal yaşam alanlarında her yaş grubuna uygun nitelikli, kaliteli ve güvenli ortak vakit geçirmelerini sağlayacak, kent estetiğine uygun, özellikle yöreye özgü bitki ve ağaç türleri ile zenginleştirilmiş çok fonksiyonlu yeşil alan kullanım miktarı arttırılacaktır.
<b>3. Performans Hedefi</b>	<b>Yıl içinde çocuk parkları, spor alanları ve yeşil alanlarda kullanıcı memnuniyeti %70' e çıkarılacaktır.</b>

<b>Stratejik Amaç</b>	D.1. Kentin sahip olduğu değer ve kaynakları; hem bugünün hem de gelecek kuşakların hak, ihtiyaç ve yararları göz önünde bulundurularak akılcı yöntemlerle kullanarak sürdürülebilir kentleşmeyi sağlamak.
<b>Stratejik Hedef</b>	D.1.2. Kent içinde yaya erişimine öncelik veren; kent içi trafik ve otopark sorununa çözüm üreten; kent içi trafiğe yük getiren şehirlerarası trafiği düzenleyen; deniz ulaşımının daha etkin kullanıldığı; motorsuz taşıtlar, raylı sistemler ve toplu taşıma gibi sürdürülebilir kentsel gelişme ilkelerini destekleyen çözümler ve alternatiflerin değerlendirilmesi için hazırlanacak "Şehir İçi Ulaşım Ana Planı" doğrultusunda ulaşım alt ve üst yapı tesisleri kurulacaktır.
<b>4. Performans Hedefi</b>	<b>Ulaşım Ana Planı ve alt yapı hizmet üreten birim, kurum ve kuruluşların yatırım programları doğrultusunda ulaşım alt ve üst yapı tesis üretimleri gerçekleştirilecektir.</b>

<b>Stratejik Amaç</b>	B.3. Etkin ve aktif yurttaşların yetişmesinde yaşam boyu öğrenme olanaklarını sağlamak; temel eğitim hakkından tüm kentlilerin faydalanmasını kolaylaştırmak.
<b>Stratejik Hedef</b>	B.3.1. Kentteki eğitim kurumları, sivil toplum örgütleri ve kent gönüllüleri ile okul ve öğrencilere destek programları oluşturulacaktır.
<b>5. Performans Hedefi</b>	<b>Öğrencilerin derslerdeki başarısına katkı sağlanması ve gençlerimizin bireysel ve toplumsal elişimlerine destek sağlayacak "Eğitime Destek Programı" na katılım arttırılacaktır.</b>

<b>Stratejik Amaç</b>	C.1. Yaşam kalitesinin arttırılmasında kent ve kentlinin evrensel ve yerel kültür değerlerini tanıması, sahiplenmesi ve yaşatılmasına ilişkin farkındalığı sağlamak.
-----------------------	--

<b>Stratejik Hedef</b>	C.1.1. Yerel ve evrensel kültür değerlerinin, kentte merkez ve merkez dışı yapılanmalar ile belgelendirilmesi, kullanılması ve görünür olması sağlanacaktır.
<b>6. Performans Hedefi</b>	<b>Kentin bütününe kapsayacak kültür ve sanat etkinlikleri ve organizasyonlarına katılımın artırılması sağlanacaktır.</b>

<b>Stratejik Amaç</b>	E1. Yerel yönetimler, ekonomi, teknoloji, bilgi vb alanlarda dünyada ve ülkemizde yaşanan değişimi fark eden ve değişimin gereklerini yerine getirmede insan odaklı hareket eden kurumsal yapılanmayı sağlamak.
<b>Stratejik Hedef</b>	E.1.1. Güçlü ve etkin bir mali yönetim için yapılanma çalışmaları devam ettirilecektir. E.1.2. Yöneticilerin ve çalışanların yaptıkları işten ve yaşadıkları kente hizmet etmekten haz duymalarını sağlayacak ve hizmet kalitesini arttıracak iç dinamizm sağlanacaktır. E.1.4. Kuruma ve kente ait veri ve bilgilerin saklanması, işlenmesi, ayrıştırılması ve gerekli olan tüm teknik donanımın sürekli çalışabilirliği sağlanacaktır.
<b>7. Performans Hedefi</b>	<b>Kent ve kentli için üretilen hizmetlerin sunum ve kullanım kalitesini arttırmaya yönelik, yönetim sistemleri iyileştirme çalışmaları yürütülecek kentli ve çalışan memnuniyeti arttırılacaktır.</b>

<b>Stratejik Amaç</b>	D.1 Kentin sahip olduğu değer ve kaynakları; hem bugünün hem de gelecek kuşakların hak, ihtiyaç ve yararları göz önünde bulundurularak akılcı yöntemlerle kullanarak sürdürülebilir kentleşmeyi sağlamak.
<b>Stratejik Hedef</b>	D.1.3.Çevre ve yaşam kalitesini arttırmada en önemli etkenlerden biri olan atık yönetiminde toplumsal duyarlılık arttırılacak, mevcut sistemin iyileştirilmesi sağlanarak kapasitesi geliştirilecektir.
<b>8. Performans Hedefi</b>	<b>Sürdürülebilir çevre yönetiminin sağlanması ve atıkların çevreye vereceği zararları en aza indirmek için atıkların cinslerine göre ayrı yönetilmesi sağlanacaktır.</b>

<b>Stratejik Amaç</b>	B.5. Yoksulluğu kurumsallaştırmadan ve doğal yaşam biçimi haline getirmeden, kişilerin haklarına saygılı bir şekilde, toplumsal dayanışma ve katılım temelinde, kent kaynaklarının yoksulluğu ve yoksunluğu önleyici, azaltıcı ve hafifletici şekilde kullanılmasını sağlamak.
<b>Stratejik Hedef</b>	B.5.1. İnsanlık onurunu koruyarak, kent genelinde temel gereksinimleri karşılayacak sosyal hizmetlerin doğru hedef kitleye ulaşması sağlanacaktır.
<b>9. Performans Hedefi</b>	<b>Kentsel yoksulluk haritası çıkarılacak ve politikalar esas alınarak program ve uygulamalar başlatılacaktır.</b>

### III- FAALİYETLERE İLİŞKİN BİLGİ VE DEĞERLENDİRMELER

#### A- Mali Bilgiler

##### 1- Bütçe Uygulama Sonuçları

##### 2011 Yılı Gelir Bütçesi

GELİR BÜTÇESİ		2011	2011	2011	2011	Gerçekleşme Oranı(%)	Bütçe İçindeki
		Tahmin TL	Ek Bütçe TL	Tahmin Toplam	TL		
BÜTÇE GELİRLERİ HESABI		64.074.000,00	4.306.205,50	68.380.205,50	68.605.622,07	100,33	
01	VERGİ GELİRLERİ	12.599.500,00	0,00	12.599.500,00	12.786.883,90	101,49	18,64
03	TEŞEBBÜS VE MÜLKİYET GELİRLERİ	24.753.600,00	0,00	24.753.600,00	23.060.280,12	93,16	33,61
04	ALINAN BAĞIL VE YARDIMLAR İLE ÖZEL G.	50.000,00	306.205,50	356.205,50	365.810,56	102,70	0,53
05	DİĞER GELİRLER	25.114.000,00	4.000.000,00	29.114.000,00	31.473.284,48	108,10	45,88
06	SERMAYE GELİRLERİ	1.830.000,00	0,00	1.830.000,00	919.363,01	50,24	1,34
09	RED VE İADE	-273.100,00		-273.100,00			

2011 yılı bütçe hazırlıkları kapsamında 64.074.000,00 TL olarak tahmin edilen gelir bütçesi, yıl içinde Merkezi İdare Gelirlerinden Ayrılan Payların artması, Güney Marmara Kalkınma Ajansı tarafından mali olarak desteklenen Seramik Anı Eşya Üretim Atölyesi Projesi ve Kentsel Sit Alanı'nda Sürdürülebilirlik Analizi ve Potansiyellerin Değerlendirilmesi Projesi için ek kaynak oluşması nedeni ile 2011/137 Meclis Kararı ve 07/12/2011 tarih ve 1882 sayılı Başkanlık Makamı oluru ile 4.306.205,50 TL Ek Bütçe yapılmış ve toplam 68.380.205,50 TL Gelir Bütçe Tahmini oluşmuştur. Yıl sonu itibari ile %100.33 gerçekleşme oranı ile 2011 Yılı Gelir Bütçesi 68.605.622,07 TL olarak kesinleşmiştir.

2011 yılı Gelir Bütçesi içinde Ekonomik 1. Düzeye göre dağılıma bakıldığında:

- 12.599.500,00 TL olarak tahmin edilen 01-Vergi Gelirleri %101.49 gerçekleşme oranı ile 12.786.883,90 TL olarak gerçekleşmiştir. Bütçe içindeki payı %18.64 tür.
- 24.753.600,00 TL olarak tahmin edilen 03-Teşebbüs ve Mülkiyet Gelirleri %93.16 gerçekleşme oranı ile 23.060.280,12 TL olarak gerçekleşmiştir. Bütçe içindeki payı % 33.61 dir.
- 356.205,50 TL olarak tahmin edilen 04-Alınan Bağış ve Yardımlar İle Özel Gelirler %102.70 gerçekleşme oranı ile 365.810,56 TL olarak gerçekleşmiştir. Bütçe içindeki payı %0.53 tür.
- 29.114.000,00 TL olarak tahmin edilen 05-Diğer Gelirleri %108.10 gerçekleşme oranı ile 31.473.284,48 TL olarak gerçekleşmiştir. Bütçe içindeki payı %45.88 dir.
- 1.830.000,00 TL olarak tahmin edilen 06-Sermaye Gelirleri %50.24 gerçekleşme oranı ile 919.363,01 TL olarak gerçekleşmiştir. Bütçe içindeki payı %1.34 tür.

##### 2011 Yılı Gider Bütçesi

GİDER BÜTÇESİ		2011	2011	2011	2011	Gerçekleşme Oranı (%)	Bütçe İçindeki Payı (%)
		Tahmin TL	Ek Bütçe TL	Tahmin Toplam	Gerçekleşme TL		
BÜTÇE GİDERLERİ HESABI		73.903.000,00	5.606.205,50	79.509.205,50	68.508.528,67	86,16	100,00
01	PERSONEL GİDERLERİ	13.677.490,00	0,00	13.677.490,00	13.287.264,66	97,15	19,40
02	SGK DEVLET PRİMİ GİDERLERİ	2.477.530,00	0,00	2.477.530,00	2.361.030,37	95,30	3,45
03	MAL VE HİZMET ALIM GİDERLERİ	23.003.550,00	674.230,50	23.677.780,50	23.098.641,27	97,55	33,72
04	FAİZ GİDERLERİ	1.004.800,00	0,00	1.004.800,00	1.459.634,10	145,27	2,13
05	CARİ TRANSFERLER	3.296.130,00	0,00	3.296.130,00	2.508.749,95	76,11	3,66
06	SERMAYE GİDERLERİ	26.373.500,00	4.931.975,00	31.305.475,00	25.501.552,92	81,46	37,22
07	SERMAYE TRANSFERLERİ	50.000,00	0,00	50.000,00	291.655,40	583,31	0,43
09	YEDEK ÖDENEKLER	4.020.000,00	0,00	4.020.000,00	0,00	0,00	0,00

2011 yılı bütçe hazırlıkları kapsamında 73.903.000,00 TL olarak tahmin edilen gider bütçesi, yıl içinde gelir bütçesinde ki artış esas alınarak; Güney Marmara Kalkınma Ajansı tarafından mali olarak desteklenen Seramik Anı Eşya Üretim Atölyesi Projesi ve Kentsel Sit Alanı'nda Sürdürülebilirlik Analizi ve Potansiyellerin Değerlendirilmesi Projesi bütçe tahsisleri, İş Makinası ve Otobüs Alımları, araç parkının sürekliliği, ulaşım üst yapı yatırımları ve teknik alt yapı yatırımları gibi 2011 Performans Programımızda yer alan faaliyet ve projelerin hızlandırılabilmesi amacıyla 2011/137 Meclis Kararı ve 07/12/2011 tarih ve 1882 sayılı Başkanlık Makamı oluru ile toplam 5.606.205,50 TL'lık Ek Bütçe yapılmış ve toplam Gider Bütçe tahmini 79.509.205,50 TL olmuştur. Yıl sonu itibari ile %86.16 gerçekleşme oranı ile 2011 Yılı Gider Bütçesi 68.608.528,67 TL olarak kesinleşmiştir.



2011 yılı Gider Bütçesi içinde Ekonomik 1. Düzeye göre dağılıma bakıldığında:

- 13.677.490,00 TL olarak tahmin edilen 01-Personel Giderleri %97.15 gerçekleşme oranı ile 13.287.264,66 TL olarak gerçekleşmiştir. Bütçe içindeki payı %19.40 tır.
- 2.477.530,00 TL olarak tahmin edilen 02-SGK Devlet Primi Giderleri %95.30 gerçekleşme oranı ile 2.361.030,37 TL olarak gerçekleşmiştir. Bütçe içindeki payı %3.45 tir.
- 23.677.780,50 TL olarak tahmin edilen 03-Mal ve Hizmet Alım Giderleri %97.55 gerçekleşme oranı ile 23.098.641,27 TL olarak gerçekleşmiştir. Bütçe içindeki payı %33.72 dir.
- 1.004.800,00 TL olarak tahmin edilen 04-Faiz Giderleri %145.27 gerçekleşme oranı ile 1.459.634,10 TL olarak gerçekleşmiştir. Bütçe içindeki payı %2.13 tür.
- 3.296.130,00 TL olarak tahmin edilen 05-Cari Transfer Giderleri %76.11 gerçekleşme oranı ile 2.508.749,95 TL olarak gerçekleşmiştir. Bütçe içindeki payı %3.66 dır.
- 31.305.475,00 TL olarak tahmin edilen 06-Sermaye Giderleri %81.46 gerçekleşme oranı ile 25.501.552,92 TL olarak gerçekleşmiştir. Bütçe içindeki payı %37.22 dir.
- 50.000,00 TL olarak tahmin edilen 07-Sermaye Transfer Giderleri %583.31 gerçekleşme oranı ile 291.655,40 TL olarak gerçekleşmiştir. Bütçe içindeki payı %0.43 tür.

## 2011 Yılı Finansmanı

	2011 TAHMİN	2011 KESİN
<b>GELİR</b>	68.380.205,50	68.605.622,07
<b>GİDER</b>	79.509.205,50	68.508.528,67
<b>GELİR-GİDER</b>	-11.129.000,00	97.093,40

Bütçe dönemi başında 2011 yılı Performans Programında bulunan proje ve faaliyetlerin doğru ve zamanında yürütülebilmesi için gerekli gider bütçe ihtiyacı ile yıl içinde elde edilebilecek gelir bütçesi arasında 11.129.000,00 TL finansman açığı olabileceği ve bu açığın kapatılmasına ilişkin de İller Bankası Kredisi ve banka nakit mevcutları kullanılması programlanmıştır. Fakat yıl içinde gelir kaynaklarında ki artışlarında katkısı ile Kordon Boyu Düzenleme ve Katı Atık Yönetim Projeleri, Araç ve İş Makinası alımları için İller Bankası Kredisi kullanılmış, önceki yıllara ait 1.669.887,14 TL kredi borcu ödenmiştir. Diğer yükümlülüklerdeki finansmanın eklenmesi ile toplam iç borçlanma 5.711.785,25 TL olarak gerçekleşmiştir.

I	II	III	IV	FİNANSMANIN EKONOMİK SINIFLANDIRMASI	2011 TOPLAM	2011 KESİN
1				<b>İÇ BORÇLANMA</b>	<b>6.000.000,00</b>	<b>5.711.785,25</b>
	8			<b>MALİ KURULUŞLARDAN SAĞLANAN FİNANSMAN</b>	<b>6.500.000,00</b>	<b>3.086.119,32</b>
		2		<b>İller Bankası</b>	<b>6.500.000,00</b>	<b>3.086.119,32</b>
			1	Borçlanma	9.260.000,00	4.756.006,46
			2	Ödeme	-2.760.000,00	-1.669.887,14
	9			<b>DİĞER YÜKÜMLÜLÜKLER</b>	<b>-500.000,00</b>	<b>2.625.665,93</b>
		9		<b>Diğer</b>	<b>-500.000,00</b>	<b>2.625.665,93</b>
			1	Borçlanma	2.500.000,00	12.581.949,06
			2	Ödeme	-3.000.000,00	-9.956.283,13
3				<b>LİKİDİTE AMAÇLI TUTULAN NAKİT, MEVDUAT VE MENKUL KIYMETLERDEKİ DEĞİŞİKLİKLER</b>	<b>5.129.000,00</b>	<b>-5.808.878,65</b>
	2			<b>BANKALAR</b>	<b>5.129.000,00</b>	<b>-5.808.878,65</b>
		1		<b>Bankalar</b>	<b>5.129.000,00</b>	<b>-5.808.878,65</b>
			1	Türk Lirası Cinsinden Banka Hesapları	5.129.000,00	-5.808.878,65
				<b>TOPLAM FİNANSMAN</b>	<b>11.129.000,00</b>	<b>-97.093,40</b>



## 2- Temel Mali Tablolara İlişkin Açıklamalar

### 2011 Yılı Tahakkuk/ Tahsilât Oranları

Önceki yıldan devreden 18.552.187,54 TL tahakkuk artışına yıl içinde verilen 72.088.962,17 TL tahakkuk eklenerek 2011 yılı tahakkuk miktarı 90.641.149,71 TL' ye ulaşmış bunun 68.605.622,07 TL sı yıl içinde tahsil edilmiştir. Genel olarak baktığımızda tahakkuktan tahsilat oranımız %75.69 dur. 2011 yılı tahakkuk/tahsilat oranlarına 1. Ekonomik Düzeyde baktığımızda:

AÇIKLAMA		TOPLAM TAHAKKUK	NET TAHSİLAT	GERÇEKLEŞME
<b>01</b>	<b>Vergi Gelirleri</b>	<b>20.050.558,38</b>	<b>12.786.883,90</b>	<b>63,77</b>
01 02	Mülkiyet Üzerinden Alınan Vergiler	10.162.374,85	5.851.827,27	57,58
01 03	Dahilde Alınan Mal ve Hizmet Vergileri	3.212.356,25	2.381.766,42	74,14
01 06	Harçlar	6.660.817,58	4.538.961,21	68,14
01 09	Başka Yerde Sınıflandırılmayan Vergiler	15.009,70	14.329,00	95,46
<b>03</b>	<b>Teşebbüs ve Mülkiyet Gelirleri</b>	<b>33.477.567,71</b>	<b>23.060.280,12</b>	<b>68,88</b>
03 01	Mal ve Hizmet Satış Gelirleri	26.968.870,38	19.027.734,65	70,55
03 06	Kira Gelirleri	6.406.830,91	3.978.941,10	62,10
03 09	Diğer Teşebbüs ve Mülkiyet Gelirleri	101.866,42	53.604,37	52,62
<b>04</b>	<b>Alınan Bağış ve Yardımlar ile Özel Geli</b>	<b>376.775,64</b>	<b>365.810,56</b>	<b>97,09</b>
04 02	Merkezi Yönetim Bütçesine Dahil İdarelerd	110.491,53	110.491,53	100,00
04 05	Proje Yardımları	266.284,11	255.319,03	95,88
<b>05</b>	<b>Diğer Gelirler</b>	<b>35.814.229,97</b>	<b>31.473.284,48</b>	<b>87,88</b>
05 01	Faiz Gelirleri	913.153,33	889.829,32	97,45
05 02	Kişi ve Kurumlardan Alınan Paylar	28.347.756,62	25.133.691,99	88,66
05 03	Para Cezaları	2.930.868,00	1.988.161,07	67,84
05 09	Diğer Çeşitli Gelirler	3.622.452,02	3.461.602,10	95,56
<b>06</b>	<b>Sermaye Gelirleri</b>	<b>922.018,01</b>	<b>919.363,01</b>	<b>99,71</b>
06 01	Taşınmaz Satış Gelirleri	745.726,00	743.071,00	99,64
06 02	Taşınır Satış Gelirleri	176.292,01	176.292,01	100,00
<b>TOPLAM</b>		<b>90.641.149,71</b>	<b>68.605.622,07</b>	<b>75,69</b>

### 2011 Yılı Merkezi İdare Vergi Gelirlerinden Alınan Pay

	2008	2009	2010	2011
<b>Öz Kaynaklar</b>	32.364.127,18	27.672.635,72	38.228.803,83	45.739.819,46
<b>Merkezi İdare Vergi Gelir Pay.</b>	11.340.931,54	13.454.245,37	17.762.169,41	22.865.802,61
<b>Toplam Gelir</b>	43.705.058,72	41.126.881,09	55.990.973,24	68.605.622,07
<b>Öz Kaynaklar Oranı (%)</b>	<b>74</b>	<b>67</b>	<b>68</b>	<b>67</b>

### 2011 Yılı Gider Bütçesi Ekonomik ve Fonksiyonel Sınıflandırma

EKONOMİK	01- Personel G	02- SGK D.P.G	03- MAL ve HİZM. G.	04- FAİZ G.	05- CARI TRANSFER G	06- SERMAYE G	07- SERMAYE TRANSFER G	TOPLAM
<b>FONKSİYONEL</b>								
01-Genel Kamu Hizmetleri	3.697.758,94	514.022,39	2.698.415,53	794.209,32	1.521.105,28	2.364.120,28	0,00	11.589.631,74
03-Kamu Düzeni Ve Güvenlik Hizmetleri	2.743.400,68	507.281,63	489.534,95	0,00	0,00	0,00	0,00	3.740.217,26
04-Ekonomik İşler Ve Hizmetler	3.366.832,78	664.185,72	7.693.486,08	194.973,62	342.759,50	17.081.612,73	0,00	29.343.850,43
05-Çevre Koruma Hizmetleri	2.313.264,50	458.724,14	7.998.120,66	470.451,16	167.972,92	4.573.039,10	291.655,40	16.273.227,88
06-İskan Ve Toplum Refahı Hizmetleri	660.665,59	121.667,58	1.660.678,24	0,00	0,00	1.049.630,88	0,00	3.492.642,29
08-Dinlenme, Kültür Ve Din Hizmetleri	505.342,17	95.148,91	2.197.383,49	0,00	334.112,25	433.149,93	0,00	3.565.136,75
10-Sosyal Güvenlik Ve Sosyal Yardım Hizmetleri	0,00	0,00	361.022,32	0,00	142.800,00	0,00	0,00	503.822,32
<b>TOPLAM</b>	<b>13.287.264,66</b>	<b>2.361.030,37</b>	<b>23.098.641,27</b>	<b>1.459.634,10</b>	<b>2.508.749,95</b>	<b>25.501.552,92</b>	<b>291.655,40</b>	<b>68.508.528,67</b>

## 2011 Yılı Gider Bütçesi Kurumsal Sınıflandırma

	01- Personel G.	02- SGK Dev. P. G.	03- Mal ve Hizmet A. G.	04- Faiz G.	05- Cari Transferler G.	06- Sermaye G.	07- Sermaye Transfer G.	Toplam
02- ÖZEL KALEM M.	296.240,65	20.837,26	1.548.367,14	0,00	10.000,00	66.300,66	0,00	1.941.745,71
05- İNSAN KAYNAKLARI VE EĞİTİM M.	1.147.957,86	49.466,28	207.386,77	0,00	330.206,13	0,00	0,00	1.735.017,04
24- HUKUK İŞLERİ M.	66.257,19	10.236,16	203.037,57	0,00	0,00	0,00	0,00	279.530,92
25- BASIN, YAYIN VE HALKLA İLİŞKİLER M	360.270,67	71.618,12	759.316,34	0,00	809.671,75	0,00	0,00	2.000.876,88
30- FEN İŞLERİ M.	2.483.061,81	489.792,32	7.281.447,70	185.666,86	0,00	16.580.383,01	0,00	27.020.351,70
31 MALİ HİZMETLER M.	1.305.400,50	257.255,11	997.900,57	794.209,32	1.190.899,15	2.364.120,28	0,00	6.909.784,93
32- İMAR VE ŞEHİRCİLİK M.	660.665,59	121.667,58	175.210,79	0,00	0,00	173.480,88	0,00	1.131.024,84
33- İTFAİYE M.	1.417.751,65	253.252,01	123.819,93	0,00	0,00	0,00	0,00	1.794.823,59
34- PARK VE BAĞÇELER M.	505.342,17	95.148,91	883.149,89	0,00	0,00	366.849,27	0,00	1.850.490,24
35- SU VE KANALİZASYON M.	1.724.157,63	340.594,03	2.408.642,90	30.794,18	0,00	5.273.723,10	0,00	9.777.911,84
36- TEMİZLİK İŞLERİ M.	589.106,87	118.130,11	7.074.945,21	439.656,98	167.972,92	175.466,00	291.655,40	8.856.933,49
37- ULAŞIM HİZMETLERİ M.	676.267,69	134.344,50	301.647,99	9.306,76	0,00	501.229,72	0,00	1.622.796,66
38- VETERİNER İŞLERİ M.	100.637,98	20.163,79	78.373,89	0,00	0,00	0,00	0,00	199.175,66
39- YAZI İŞLERİ M.	521.632,07	104.609,46	657.663,06	0,00	0,00	0,00	0,00	1.283.904,59
40- ZABITA M.	1.325.649,03	254.029,62	365.715,02	0,00	0,00	0,00	0,00	1.945.393,67
41- HAL M.	106.865,30	19.885,11	32.016,50	0,00	0,00	0,00	0,00	158.766,91
<b>TOPLAM</b>	<b>13.287.264,66</b>	<b>2.361.030,37</b>	<b>23.098.641,27</b>	<b>1.459.634,10</b>	<b>2.508.749,95</b>	<b>25.501.552,92</b>	<b>291.655,40</b>	<b>68.508.528,67</b>

**3- Mali Denetim Sonuçları :**5393 sayılı Belediye Kanununun 25. Maddesi doğrultusunda Meclis Denetim Komisyonu tarafından yürütülen denetim Faaliyet Raporu Hazırlık sürecinde devam etmekte olup Nisan-2012 Meclis Oturumunda bilgi verilecektir. 5018 sayılı Kamu Mali Yönetim ve Kontrol Kanununun 68. Maddesinde doğrultusunda Sayıştay tarafından yürütülen 2011 mali yılı denetimi tamamlanmış olup rapor aşamasına gelinmiştir.

### 4- Diğer Hususlar

AÇIKLAMA	HİZMET GRUPLARI AŞ	KENTSEL HİZMETLER AŞ
<b>A- BRÜT SATIŞLAR</b>	<b>20.348.902,66</b>	<b>1.598.850,11</b>
1. Yurtiçi Satışlar	19.854.515,81	1.598.850,11
3. Diğer Gelirler	494.386,85	0,00
<b>B- SATIŞ İNDİRİMLERİ (-)</b>	<b>-118.457,07</b>	<b>0,00</b>
1. Satıştan İadeler (-)	-7.000,90	0,00
2. Satış İskontoları (-)	-111.456,17	0,00
<b>C- NET SATIŞLAR</b>	<b>20.230.445,59</b>	<b>1.598.850,11</b>
<b>D- SATIŞLARIN MALİYETİ (-)</b>	<b>20.009.116,52</b>	<b>1.611.803,13</b>
1. Satılan Mamuller Maliyeti (-)	5.750.627,16	0,00
2. Satılan Ticari Mallar Maliyeti (-)	10.757.371,48	0,00
3. Satılan Hizmet Maliyeti (-)	1.162.906,45	1.611.803,13
4. Diğer Satışların Maliyeti (-)	2.338.211,43	0,00
<b>BRÜT SATIŞ KARI VEYA ZARARI</b>	<b>221.329,07</b>	<b>-12.953,02</b>
<b>E- FAALİYET GİDERLERİ (-)</b>	<b>1.145.285,40</b>	<b>167.980,52</b>
2. Pazarlama, Satış ve Dağıtım Giderleri (-)	551.015,39	0,00
3. Genel Yönetim Giderleri (-)	594.270,01	167.980,52
<b>FAALİYET KARI VEYA ZARARI</b>	<b>-923.956,33</b>	<b>-180.933,54</b>
<b>F- DİĞER FAALİYETLERDEN OLAĞAN GELİR VEYA KARLAR</b>	<b>6.394,24</b>	<b>6.239,11</b>
1. Kambiyo Gelirleri	5.473,19	0,00
3. Faiz Gelirleri	0,00	6.239,11
10. Faaliyetlerle İlgili Diğer Olağan Gelir ve Karlar	921,05	0,00
<b>H- FİNANSMAN GİDERLERİ (-)</b>	<b>217.092,95</b>	<b>0,00</b>
1. Kısa Vadeli Borçlanma Giderleri (-)	217.092,95	0,00
<b>OLAĞAN KAR VEYA ZARAR</b>	<b>-1.134.655,04</b>	<b>-174.694,43</b>
<b>I- OLAĞANDIŞI GELİR VE KARLAR</b>	<b>0,00</b>	<b>67.754,32</b>
3. Diğer O.Dışı Gelir ve Karlar	364,47	0,00
<b>J- OLAĞANDIŞI GİDER VE ZARARLAR</b>	<b>30.661,96</b>	<b>0,00</b>
2. D.Olağandışı Gider ve Zararları (-)	30.661,96	210,82
<b>DÖNEM NET KARI VEYA ZARARI</b>	<b>-1.165.317,00</b>	<b>-107.150,96</b>

**ÖZEL KALEM MÜDÜRLÜĞÜ**

<b>BÜTÇE BİLGİLERİ (02)</b>	2009	2010	2011	2011	Gerçekleşme %
	Gerçek	Gerçek	Tahmin	Gerçek	
<b>01- Personel G.</b>	252.749,43	275.457,20	336.850,00	296.240,65	88
<b>02- SGK Dev. P. G.</b>	10.638,76	19.524,83	21.100,00	20.837,26	99
<b>03- Mal ve Hizmet A. G.</b>	182.748,87	1.112.971,97	1.402.025,50	1.548.367,14	110
<b>05- Cari Transferler G.</b>	0,00	0,00	0,00	10.000,00	
<b>06- Sermaye G.</b>	0,00	0,00	81.975,00	66.300,66	81
<b>TOPLAM</b>	<b>446.137,06</b>	<b>1.407.954,00</b>	<b>1.841.950,50</b>	<b>1.941.745,71</b>	<b>105</b>

**1- Faaliyet ve Proje Bilgileri**

Özel Kalem Müdürlüğü çalışmaları; Başkanlık Makamının tüm protokol işleri, program ve organizasyonlarının eksiksiz planlanıp uygulanması, Başkanlık Makamının kurum içi ve dışı koordinasyon, bilgilendirme toplantılarının organize edilmesi gibi tüm iş ve işlemleri kapsamaktadır.

Kültür, Kardeş Kent ve Dış İlişkiler Birimleri de Özel Kalem Müdürlüğü çatısı altında faaliyetlerini yürütmektedir.

**Başkanlık Protokol İşleri:**

<b>Yıllık Protokol, Program, Etkinlik Katılım Çizelgesi</b>			
Makamda Verilen Randevu	837	Radyo-TV Programı-Röportaj	21
Sempozyum, Çalıştay, Kent Konseyi ...	40	Nikah Töreni	52
Kurum İçi Toplantılar (bilgilendirme,komisyon,encümen ve meclis toplantıları)	111	Resmi Kurumlarca düzenlenen programlar	170
Basın Açıklaması	15	Sivil Toplum Kuruluşlarına Ziyaret, Etkinlikleri	89
Makam Dışında Yapılan Ziyaretler	67	Spor Karşılılaşması	29
Sanatsal Etkinliklere Katılım	44	Toplum Merkezi Etkinlikleri	6
Açılışlar (Sergi, İşyeri, Kermes...)	105	Cenaze Töreni	26
Okul Ziyareti	37	Teknik İnceleme Programları	68

Yıl içinde Başkanlık makamına sözlü, yazılı ve e-posta yoluyla iletilen 898 istek, şikayet ve talep değerlendirilmiş ve geri bilgilendirme yapılmıştır.

**Yurt İçi ve Yurt Dışı Programları:**

Yıl içinde gerek kentimizin tanıtılması gerekse belediye hizmetlerine ilişkin bilgi ve tecrübe paylaşımları yapılmasına yönelik yurt içi ve yurt dışı fuar, seminer ve toplantılara katılım sağlanmıştır.

- 1- 10-13 Şubat Emitt Fuarı- İstanbul
- 2- 09-13 Mart ITB Berlin Fuarı
- 3- 11-15 Mayıs Kardeşkent Osnabrück Mayıs Şenlikleri
- 4- 23-25 Eylül Tarihi Kentler Birliği Şanlıurfa Buluşması
- 5- 06-10 Ekim (Kardeşkent olunma aşamasında) Pardubice 121. Velka Etkinliklerine Katılım

**C.1.1.1. Kent Müzesi:** Kent değerlerini toplamak, korumak, paylaşmak, kentliyi kentle tanıştırmak ve ortak kültürel yaşam kalitesini yükseltmek amaçları doğrultusunda klasik müzecilik anlayışı dışında dinamik, objeyi insan temelli bir dil ile sergileyen yöntem ve uygulamaları yeni teknolojiyle kullanan Kent Müzesi açıldığı 2009 yılından bugüne her gün biraz zenginleşerek çalışmalarını sürdürmektedir.



Kent Müzesinin başarılı çalışmaları Tarihi Kentler Birliği, Marmara Belediyeler ve Boğazları Birliği, Özel Kalem Dergisi gibi ulusal ölçekte çalışan kurumlarında dikkatinden kaçmamış ve pek çok ödüle layık görülmüştür. Kent Müzesi; Kent Sohbetleri, Süreli Sergiler, Müzik ve Tiyatro Etkinlikleri, Konferans, Müze Yayınları ve çeşitli projeler yürüterek kuruluş amaçlarına hizmet etmektedir.

**Kent Sohbetleri:** Bugünkü yaşayanları ile kentin geçmişteki yaşanmışlıklarının ilk ağızdan paylaşıldığı Kent Sohbetleri belirlenen konular ve ilgili konukları ile gerçekleştirmeye devam ediyor. 2011 yılı boyunca Kentte Esnaflar ana başlığı altında konuya değişik açılardan bakan 11 farklı sohbet, Kentte Düşün ana başlığı altında 8, Kentte Gençler - Geçmiş ana başlığı altında da 5 adet sohbet programı düzenlenmiştir. Kent Müzesinin kurulumu ve gelişiminde önemli katkıları bulunan ve geçtiğimiz yıl kaybettiğimiz Eyüp Görgüler anısına tasarım konusunda 5 kent sohbeti gerçekleştirilmiştir. Kentin gündemine, geçmişine dair çeşitli sohbet programlarının yapıldığı projede yıl içinde toplam **43 kent sohbeti** gerçekleştirilmiştir.

**Süreli Sergiler:** Kentte Esnaflar I, Kentte Eyüp Görgüler, Kent - Gençler - Geçmiş, Çocuk Gözüyle Kent III, Çanakkale'nin 100'ü, içerikleri ile **9 adet süreli sergi** açılmıştır.

**Müzik ve Tiyatro Etkinlikleri:** "Ahmed Adnan Saygun – Yunus Emre Oratoryosu" ile **müzik etkinliği**, "Fetvane Sokağı Olmak Size Ne Hissettirir" içerikli tiyatro atölyesi Karınca Sanat Merkezi ortaklığı ile uygulanmıştır.

**Konferans:** "Somut Olmayan Kültürel Mirasımız" konulu **konferans**; düzenlenmiştir.

**Müze Yayınları:** Kent Müzesi tarafından dönemler halinde "Fetva" dergisi ve 7 e-bülten yayınlanmıştır.

Sergiler, konferanslar gibi etkinliklere katılımların dışında Kent Müzesi'nin ziyaretçi sayısı 3914'dür. Etkinliklerin katılımcıları da eklendiğinde ziyaretçi sayısı 5.610 kişiye ulaşmaktadır.

**Çanakkale Müzeler Buluşması:** Kent Müzesinin açıldığı 2009 yılından bu yana, müzelerin kentli kurumlar olarak kentin ortak yaşamındaki rolünü tartışmak, kentliler arasında diyalogun geliştirici katkısını arttırmak, yerel kültür politikalarında müzelerin katılıma ve işbirliğine olanak tanıyan ortamlar olarak işlev görebilmesi doğrultusunda fikir geliştirmek amacıyla "Müzeler Buluşması" düzenlenmektedir. 2011 yılında "Kentlerde Bir Diyalog Ortamı Olarak Müzeler" başlıklı 3. Müzeler Buluşması hayata geçirilmiştir. Buluşma kapsamında; "Dünyada Kent Müzeleri" "ÇEKÜL Vakfı ve Tarihi Kentler Birliği'nin Kent Müzelerine bakışı; kent müzelerinin kent kültürüne etkileri ve sürdürülebilirlik" konuları paylaşılmış ve "Çanakkale ve çevresinde yeni müze kurma girişimleri ile var olan müzeler arası ilişki ve deneyim paylaşımları için yöntem önerileri" atölyesi gerçekleştirilmiştir.

**Kentimizde ki Müzeleri Geziyoruz Projesi:** İlköğretim birinci kademelerdeki öğrencilerle kentimizdeki müzeleri tanıştırmak, müzelerin ortak yön ve farklılıklarını tespit etmek ve eğitim kurumu olarak müzeleri kullanım alışkanlığı kazandırmak ve bu kullanım alışkanlığı ile öğrencilerde kent tarihini öğrenerek kentlilik bilinci oluşmasını sağlamak amacıyla düzenlenen proje kapsamında, 1.200 öğrenci Kent Müzesi, Arkeoloji Müzesi, Deniz Müzesi'ni gezmiştir.

**Çocuk Gözüyle Kent Projesi:** Çanakkale'de kentin farklı mahallelerinde yaşayan çocukları bir araya getirerek, kentin seçilmiş 8 kültürel mekanını gezdirmek ve bu mekanlarda çocukluğu geçmiş yetişkin bir kentlinin çocukluk anıları üzerinden, mekanları tanımalarını sağlamak amacıyla yola çıkılan projenin 3. etabı, 28 öğrenci, 2 gönüllü öğretmen ve 12 gönüllü üniversite öğrencisinin katılımıyla gerçekleştirildi.

**Müze ve Eğitimi Projesi:** Güney Marmara Kalkınma Ajansı, Teknik Destek Programı kapsamında hazırlanan proje, bölgenin tarihsel zenginliği, arkeolojik ve kültürel mirasının korunması ve müze/müzecilik konularında toplumda kültür ve kentlilik bilincinin geliştirilmesine katkı sağlaması adına kentimizde bulunan Kent Müzesi, Çanakkale Arkeoloji Müzesi, Çanakkale Deniz Müzesi ve Gelibolu Milli Park Müzeleri çalışanlarının müzecilik alanında eğitim almaları ve kurumsal kapasitelerinin gelişmesi ve özellikle bu konuya ilgi duyan öğrenci ve gönüllülerin bilinç ve bilgilerinin geliştirilmesi amacıyla tasarlanmıştır. 14 gün boyunca yoğun bir eğitim programından oluşan projeye 54 kişi katılım göstermiştir. Ayrıca proje sonuç ürünleri bir sergi ile kentli ile paylaşılmıştır.



**Kent, Gençler ve Geçmiş Projesi:** Öğrencilere tarih bilincini kazandırmak ve kendi yakın tarihlerine ilgi duymalarını sağlamak amacıyla Ali Haydar Önder Anadolu Lisesi ile ortak olarak yürütülen proje kapsamında 9. sınıfta bulunan 60 öğrenciye; Onsekiz Mart Üniversitesi Arkeoloji Bölümünden Prof. Dr. Nurettin Arslan ve Doç. Dr. Rüstem Arslan'ın bölgemizde yer alan antik kentler ve arkeoloji üzerine sunuları ile emekli öğretmen Şahabettin KALFA' nın kent tarihi, Mimar İsmail ERTEN' in Kent ve Mimari üzerine konferansları gerçekleştirilmiştir.

Öğrencilerin araştırmaları Kent Müzesi'nde 2 hafta süre ile sergilenmiş çalışmalar kent ile paylaşılmış ve aynı sergi okul tarafından il düzeyinde Milli Eğitim Müdürlüğü'nce düzenlenen Bilim Şenliğinde de sergilenmiştir.

**C.1.1.2. Seramik Müzesi:** Çanakkale'nin adıyla özdeşleşmiş geleneksel bir sanat olan seramiğin tanıtımı, yaşatılması ve yeni kuşaklarca da öğrenilmesi adına gösterdiğimiz çabanın önemli bir hedefi de Çanakkale Seramik Müzesini kente kazandırmaktır. Seramik Müzesi, sanat tarihi literatüründe halk sanatı olarak özel bir yere sahip olan Geleneksel Çanakkale Seramikleri ile seramik sanatına ait her türlü belge (seramik ürünler dahil) ve bilgiyi bir merkez altında toplamak, tasnif etmek amacındadır.

Çanakkale Müstahkem Mevki Komutanlığı Er Hamamı olarak 1904 yılında inşa edilen tescilli yapının Seramik Müzesi olarak projelendirilmesi çalışmalarına katkı sağlanarak, bu kapsamda Kent Müzesi, Kent Konseyi Seramik Çalışma Grubu ve sivil inisiyatif ile içerik ve mekansal yapılanmaya ilişkin bir dizi teknik toplantı düzenlenmiştir. Projenin makine ve elektrik keşifleri, üniteleri, aydınlatma, grafik anlatım çalışmaları gibi alanlar projelendirilmiştir.

**C.1.1.15. Sanat ve Kültür Temalı Kurslar:** Görsel, plastik ve Geleneksel Türk El Sanatları konularında atölye çalışmaları ve sergi düzenleme yolu ile yaygın bir eğitim sağlayarak kent halkının kültürünü geliştirmek, güzel sanatlara olan ilgisini arttırmak, bu alanda çalışan usta ve amatör sanatçılarımıza imkan sağlamak amacıyla düzenlenen çalışmalar 2011 yılında da olanca hızıyla devam etmiştir.

Yazar Sanatçı Evi'nde resim (30), ebru (27), çini (21), fotoğrafçılık (47) ve film yapım atölyesi (10) başlıklarında sanat ve kültür temalı kurs düzenlenmiş ve 135 kursiyer katılım göstermiştir, doğa temalı özel fotoğraf çalışması ve çalışmanın çıktılarında oluşan dia gösterisi ve müzik dinletisi, "Renklerle Oyunlar" konulu çocuklarla 6 haftalık resim çalışması, 15 günde bir halkın katılımına açık ebru çalışmaları, "Sanatta Yabancılaşma Kavramı" ve "Çanakkale'de Türk El Sanatlarından Çini" konulu söyleşiler, Kent Konseyi Gençlik Meclis 19 Mayıs programına ebru çalışması ile katılım, müzik dinletisi ile birlikte "Çocuklarla Resim Atölyesi" sergisi, "Doğa ve Resim" konulu şiir dinletisi de gerçekleştirilmiştir.

**C.1.1.16. Sanat Etkinlikleri:** Sanatın kişiye kazandırdığı yaratıcılık, düşünce aktarımı, ifade özgürlüğü, kültür birikimi yaşamın her alanında, bireysel ve toplumsal anlamda olumlu katkılar sağlamaktadır. Kent yaşamının kalitesini arttırmak amacıyla, aktif olarak her yaş grubundan kentlinin yer alacağı sanat etkinlikleri 2011 yılı boyunca da düzenlenmeye devam etmiştir.

2011 yılı boyunca 14 adet çocuk tiyatrosu, 21 adet yetişkinlere yönelik tiyatro, 12 adet çocuklara yönelik film , 6 adet yetişkinlere yönelik film gösterimi yapılmıştır. Farklı disiplinlerde 9 adet sergi düzenlenmiştir. Çocuklara yönelik illüzyon gösterisi (330 katılımcı), 3 adet kukla gösterisi (700 katılımcı) düzenlenmiştir. Yetişkinler için söyleşiler, kitap okuma etkinliği, konserler düzenlenmiştir. Klasik ve günümüz modellerin tanıtıldığı 2 araba fuarı düzenlenmiştir. Dans – Müzik yarışması 1. leri için sanat gezisi içerikli İstanbul Gezisi düzenlenmiştir. Anadolu Kültür Vakfı ortaklığı ile Yerel Kültür Politikaları temalı sempozyum gerçekleştirilmiştir.

Ayrıca Çanakkale Belediyesi Tiyatro Topluluğu Çanakkale Yarı Açık Cezaevi'nde ve Gökçeada'da "Sosyal Sorumluluk Projesi" kapsamında yetiştirme yurdu çocuklarına yönelik gösteriler düzenlemiştir.

**Çocuk Kulübü:** Çocukların bilinç düzeyinin, duygusal ve estetik yaşamlarının gelişmesinde etkin rol oynayan sanat aracılığı ile çocukların kişisel gelişimlerine destek olmak ve katkı sunmak amacıyla programlar düzenlenmektedir.

Çocuklara yönelik etkinlikler Mavitay Çocukların Kültür Evi ortaklığı ile birlikte organize edilmektedir. Bu kapsamda 5 adet Çocuk Yazarları Buluşması düzenlenmiş, 300 katılımcı olmuştur. 5-7; 7-9; 9-11 yaş gruplarına yönelik 36 adet Kültür-Sanat Temalı Atölye düzenlenmiş, 540 katılımcısı olmuştur. 28 adet Masal Günleri düzenlenmiş, 980 katılım sağlanmıştır.





**C.1.1.1. Uluslararası Troia Festivali:** Kültürel ve sanatsal etkinlikleri yoğunlaştırmak, UNESCO tarafından Dünya Mirası olarak gösterilen Troia Antik Kenti kültürünü ve tarih sürecinde savaşlarla yoğrulmuş kentin dünyaya ilettiği barış ve hoşgörü mesajını kültürel ve sanatsal etkinlikler ile kaynaştırarak dünya barışına katkı için kültürel değerleri buluşturmak amacını taşımaktadır.

48. Uluslararası Troia Festivali özellikle Kazdağları' nın korunmasını amaç edinen bir kapsamda programlanmıştır. Bu kapsamda 11 adet sergi açılmış, yurtdışından 4 yerelden 1 halk oyunu ekibi katılmış, 10 konser gerçekleştirilmiş, 2 tiyatro oyunu sergilenmiş, 4 panel yapılmış, 4 dans etkinliği gerçekleştirilmiştir. Halk Bahçesi'nde çocuklara yönelik etkinlikler düzenlenmiştir.

**Sergiler;** Oral ŞAHİN – Recep AKSU “Sergi -2 / Resim Sergisi, Mehmet AKSOY – (RH+ Sanat Dergisi İnsanlık Anıtı Konulu Yarışma Sergisi), Fotoğraf Sergisi, Mehmet AKSOY – Karikatür Sergisi, Aykan ÖZENER “Ağ” Fotoğraf Sergisi, Akyan ÖZENER “Doğa” Fotoğraf Sergisi, Cahit YILMAZ “Çanakkale’de Yaşam” Fotoğraf Sergisi, Yazar ve Sanatçı Evi Kursiyerleri Karma Sergisi, 48. Uluslararası Troia Festivali Afiş Yarışması Sergisi, Çanakkale Kent Konseyi Boreas Kırk Yama Grubu Kırk Yama Sergisi, Çanakkale Kent Müzesi ve Arşivi “Kentte Dügünler” (Gelinlikler), Panagiotis Milt Zervas “Barış” Resim Sergisi

**Halk Bahçesi Çocuk Etkinlikleri;** Şişme Oyun Parkları, Çocuk Tiyatrosu, Takım oyunları, Atölye Çalışmaları, Geleneksel Çocuk Oyunları, Patlak Mısır Heykel Atölyesi, Çamurlu Eller Çamurdan Heykeller (Seramik Çalışması), Halk Bahçesi Masalları (Dev Resim Çalışması), Tırmanma Duvarı, Labirent Parkuru

**Halk Oyunları Ekipleri;** Makedonya – Yunanistan – Meksika – Rusya –Halk Eğitim Merkezi Halk Oyunları Ekibi.

**Konserler;** Ahırkapı Roman Orkestrası, Osnabrück Morgenland Chamber Orchestra ve İzmir Opera Balesi Müzisyenleri, Hedon Grubu, Boğaz Saz Grubu, Grup Delikanlı, Berrin ŞENER, Emre AYDIN, TANİNİ, Almanya Junges Vokalensemble Hannover Korosu, Zülfü LİVANELİ.

**Tiyatrolar;** Leyla'nın Evi, Troyalı Kadınlar

**Paneller;** Kaz Dağı, Çanakkale Yöresi ve Çevre, Doğa ve Çocuk, Çanakkale Yöresi - Biga Yarımadası'nda Madencilik Etkinlikleri ve Çevre,

**Dans Etkinlikleri;** Roman Dans Grubu, Shaman Dans Grubu (2 etkinlik), Kontrol.

**Sanat Toplulukları:** Yıl içinde yapılan yeni kayıtlarla birlikte Sanat Müziği Korosu 80 kişi, Halk Müziği Korosu 100 kişi, Tiyatro Topluluğunun üye sayısı 45 kişiye ulaşmıştır.

**B.7.1.2. Seramik Atölyesi:** Güney Marmara Kalkınma Ajansı'nın 2010 yılı mali destek programı kapsamında “Seramik Anı Eşya Üretim Atölyesi” projesi Belediye proje ekibi tarafından hazırlanmış ve ajans tarafından başarılı bulunarak kabul edilmiştir. Proje bütçesinin %75'i yani 198.000,00 TL'si ajans, geriye kalan %25 yani 52.500,00 TL'si eş finansman olarak belediyemiz tarafından karşılanmaktadır.

Projede 22 kadın, 2 erkek toplam 24 kursiyer Çarkçılık ve El dekorcuğu üzerine eğitim alarak Çanakkale'nin marka ürünleri arasında ilk sırada yer alan seramiğin yaşatılması ve reel sektör içinde var olabilmesini sağlayacaktır. Proje sonrasında kursiyerlerin bir yıl daha desteklenmesi belediyemiz tarafından sağlanacaktır.

**C.1.1.23. Ortaöğretim Kurumları Arası Dans ve Müzik Yarışması:** Yarışmalar, il düzeyinde çalışmalarda bulunan okulların müzik ve dans topluluklarını desteklemek, daha disiplinli çalışmalar yapmalarını özendirerek ve gençlerimizin serbest zamanlarında sanatsal çalışmalara yönelmelerine katkı sağlamak amacı ile düzenlenmiştir.

Kent merkezi ve ilçelerde bulunan Ortaöğretim kurumlarından , dans yarışmasına bireysel ve grup dalında 5 okul, müzik yarışmasına bireysel ve grup dalında 8 okul katılmıştır. Yarışmalara toplam 65 öğrenci yarışmacı olarak katılmış, toplam 2200 öğrenci, öğretmen ve idareci yarışmaları izlemiştir. Yarışmalarda 1.lık, 2.lık, 3.lük ödülleri dışında en iyi yabancı ve Türkçe icra, en iyi enstrümanist ve en iyi kostüm ödülleri verilmiştir. Her iki



yarışmada toplam 10 jüri üyesi yer almıştır. Yarışmaların 1.lik ödülünü öğrenciler İstanbul sanat gezisine götürülmüş, "Akvaryum – Su Altı Dünyası" gezilmiş, "Doğaçlama Tiyatro" gösterisine katılım sağlanmıştır.

**C.1.2.3. Afiş Yarışması:** Her yıl kentimizde düzenlenen, gelenekselleşen "Uluslararası Troia Festivali"ni duyurma amacıyla düzenlenen ve festivalin tüm tanıtım – duyurum materyallerinde kullanılan afiş tasarımı yarışma ile belirlenmektedir. Yarışma Çanakkale Onsekiz Mart Üniversitesi – Troia Vakfı ve Grafikerler Meslek Kuruluşu işbirliği ile düzenlenmiştir.

2011 yılında yarışmaya 9 üniversiteden 51 eser katılmıştır. 1.lik ödülü 3.000 TL., 2 mansiyon ödülü 1.000'er TL.'dir. Yarışmaya katılan eserler Troia Festivali süresince 09 – 13 Ağustos 2011 tarihleri arasında sergilenmiştir.

**Şeffaf Beygir Film Festivali:** Kentin sivil inisiyatifi tarafından planlanan ve düzenlenen Şeffaf Beygir Film Festivali'ne destek sağlanmıştır. 18 – 24 Temmuz 2011 tarihleri arası, 8 film (Av Mevsimi, Çakallarla Dans, Çınar Ağacı, Çoğunluk, Kar Beyaz, Kavşak, New York'ta Beş Minare, Sinyora Enrica ile İtalyan Olmak) 7 ayrı açık alanda Çanakkale Belediyesi desteği ile halkla buluşturulmuştur.

#### **A.1.1.2. Söyleyecek Sözüm Uygulayacak Projem Var**

2010 yılı sonunda çağrıya çıktığımız ve 2011 yılında sonuçlandırdığımız "Söyleyecek Sözüm Uygulayacak Projem Var" çalışması kapsamında, Kültür Labirenti ve Geleneksel Çocuk Oyunları projeleri uygulanmıştır.

Kentin tarihi ve kültürel birikiminin korunması, kentli kültür sentezinin oluşturulması, kültür üretim ve tüketim süreçlerinde yaygınlığının ve fırsat eşitliğinin sağlanması amacıyla unutulmaya yüz tutmuş çocuk sokak oyunlarının yeniden canlandırılması, korunması, geleceğe aktarılması amacıyla gönüllü üniversite öğrencilerinin gerçekleştirdiği "Geleneksel Çocuk Oyunları" projesine destek sağlanmıştır. Projede seçilen pilot alanda 7-11 yaş aralığında 60 çocuğa, 5 gün boyunca oyunlar hakkında bilgi verilerek oyunların oynanmaları sağlanmıştır.

Troy Gençlik Kulübü tarafından uygulanan, belediye tarafından desteklenen "Kültür Labirenti" projesinde; 7 bölgenin tanıtımı sağlanmıştır. Tanıtım kaynakları, yöresel giyim ve lezzetler gibi yörelere özgü objelerle, Uluslararası Troia Festivali süresince Halk Bahçesi'nde teşhir tanıtım stantları kurularak halka bilgileri sunulmuştur.

#### **KARDEŞ KENT İLİŞKİLERİ**

Almanya'nın **Osnabrück** ve İtalya'nın **Pomezia** Kenti ile kardeş kent ilişkilerimiz hem belediyeler, hem de kentimizin diğer kurum ve kuruluşları ile artarak sürmektedir.

Çek Cumhuriyeti'nin **Pardubice** Kenti ile de kardeş kent olunması yolunda yasal işlemlerimiz sürmektedir.

Ayrıca 2011 yılı Nisan ayında Belediye Meclisimizce alınan karar doğrultusunda, Diyarbakır Sur Belediyesi ile de dostluk ve işbirliği protokolü imzalanmıştır.

#### **Osnabrück Kardeş Kent Ofisi Faaliyetleri:**

Kardeşkent Osnabrück ile uzun yıllardır süregelen dost kent ilişkimiz, 2004 yılında kardeş kent anlaşmasının imzalanması ile farklı bir boyut kazanmış, karşılıklı kültür elçileri değişimi süreci başlamıştır. Kardeş kent ilişkilerimiz, kültür elçileri aracılığı ile daha da önem kazanmış, elçiler aracılığıyla çeşitli kültür, sanat ve sosyal faaliyetler gerçekleştirilmiştir.

#### **Bu kapsamda;**

\*Kardeş Kent Osnabrück'te yapılan **Mayıs Haftası etkinliklerine** kentimizden 7 kişilik bir delegasyonun Osnabrück'e giderek çeşitli temaslarda bulunması için ön hazırlıklar yapılmıştır.

\*Ayrıca aynı tarihlerde Osnabrück'de, Osnabrück'ün tüm kardeşkentleri arasında düzenlenen "Gençlik Konferansı" na kentimizden de 2 uzmanın katılımı sağlanmıştır.

**\*Gençlik Değişimi 7 - 16 Temmuz 2011**





İki kardeş kentin gençlerinin kültürlerinin ve ülkelerinin karşılıklı tanınmasını ve tanıtılmasını sağlamak amacıyla her yıl dönüşümlü olarak Gençlik Değişimi düzenlenmektedir.

2011 yılında Gençlik Değişimi programı Osnabrück'de gerçekleşmiş 18 genç ve 2 görevli bu değişim programına katılmıştır.

\*48. Uluslararası Troia Festivali'nde, Osnabrück Delegasyonu için program hazırlanmış, Osnabrück' ten bir müzik grubu konseri organizasyonu ile festivale katkı sunulmuştur.

\*Osnabrück Yüksek Okulu'nun Türk ve Alman öğrencilerinden oluşan grup Şubat ayında kentimizde ağırlanmıştır.

\*Osnabrück'ün Hollanda'da bulunan kardeş kenti Haarlem'de düzenlenen Kadın Konferansı'na Çanakkale'den 6 bayanın katılımı için gerekli organizasyon yapılmıştır.

\*1.Çanakkale Koro Şenlikleri kapsamında Osnabrück Halk Yüksekokulu Korosu ' TonInTakt' ın Çanakkale'de ki organizasyonu yapılmıştır. (14 kişi)

\*48. Uluslararası Troia Festivali etkinliklerine katılmak üzere gelen resmi delegasyonun ve konser vermek üzere gelen müzik grubunun tüm programları yapılmıştır.



## İNSAN KAYNAKLARI VE EĞİTİM MÜDÜRLÜĞÜ

BÜTÇE BİLGİLERİ (05)	2009	2010	2011	2011	Gerçekleşme %
	Gerçek	Gerçek	Tahmin	Gerçek	
01- Personel G.	840.059,06	1.386.067,85	1.665.575,00	1.147.957,86	69
02- SGK Dev. P. G.	44.082,72	58.649,08	61.800,00	49.466,28	80
03- Mal ve Hizmet A. G.	163.850,58	95.959,62	138.000,00	207.386,77	150
05- Cari Transferler G.	181.918,04	271.307,46	385.000,00	330.206,13	86
06- Sermaye G.	45.654,20	0,00	0,00	0,00	0
<b>TOPLAM</b>	<b>1.275.564,60</b>	<b>1.811.984,01</b>	<b>2.250.375,00</b>	<b>1.735.017,04</b>	<b>77</b>

### 1- Faaliyet ve Proje Bilgileri

**B.1.4.1. Herkes İçin Sağlıklı Yaşam Programı:** Günlük hayatın içinde insan ve çevre sağlığını olumsuz etkileyen faktörlere karşı toplumsal bilincin artırılması ve duyarlılığın oluşturulmasına yönelik çeşitli sivil toplum örgütleri ortaklığında aşı kampanyası, Obezite taraması, solunum testi taraması, diş sağlığı, Akdeniz Anemisi vb konularda saha ve bilgilendirme çalışmaları yürütülmüştür. Zabıta Müdürlüğü ile ortak Berberler Odasına "Hijyen" konulu eğitim verilmiştir. Bu kapsamda yıl içinde 23.605,80 TL bütçe ödeneği kullanılmıştır.

Ayrıca Belediyemiz çalışanlarına ayakta poliklinik hizmetleri yürütülmüş ve 1.819 hasta muayenesi gerçekleştirilmiştir.

**B.1.4.2. İlyardım Eğitimleri:** Yıl içinde gönüllü olarak belediyemize başvuran 49 katılımcıya ilkyardım eğitimi verilmiştir.

### B.1.4.3. Defin ve Mezarlık Hizmetleri:

Yıl içinde Eski ve Yeni Mezarlığa toplam 425 defin işlemi gerçekleştirilmiştir. Belediye doktorumuz tarafından 184 evde ölüm vakasına gidilmiş ve gerekli prosedür tamamlanmıştır. Özellikle dar gelirli kenttaşlarımız başta olmak üzere defin için gerekli mal ve malzemeler ve cenaze taşıma hizmeti ücretsiz olarak verilmektedir. Tüm bu hizmetlerin yürütülmesine ilişkin yıl içinde 46.633,10 TL bütçe ödeneği kullanılmıştır.

**E.1.2.3. Sürekli Hizmetiçi Eğitim:** Birimler tarafından yapılan talepler değerlendirilerek Türkiye Belediyeler Birliği işbirliğinde ilçe ve belde belediyelerinde katılımları ile 5393 sayılı Belediye Kanunu, 657 DMK, 4734 KİK gibi temel başlıklarda eğitim programı ve zabıta eğitim programları düzenlenmiştir. Belediyemizde 2010-2011 yıllarında yeni istihdam edilen aday memurlar ve müdürlüklerimizin konu ile ilgili çalışanlarına, Ön Mali Kontrol görevlilerine memur, işçi ve sözleşmeli çalışan maaşlarının hesaplanması (bordro düzenleme) eğitimi iki aşamada verilmiştir.

### E.1.2.4. İnsan Kaynakları Yönetimi:

**İşe Başlama:** Yıl içinde 20 memur ve 1 işçi çalışan işe başlamış, 5 memur çalışan belediyemize nakil gelmiş, 1 çalışan açıktan yeniden atanmıştır.

**İşten Ayrılma:** Yıl içinde 3 memur ve 6 işçi çalışan emekli olmuş, 1 memur vefat, 4 memur ve 1 işçi çalışan nakil ile giden ve 1 memur, 1 işçi ve 2 sözleşmeli istifa hareketleri gerçekleştirilmiştir.

Ayrıca teknik sınıfta 6 sözleşmeli alımı gerçekleştirilmiştir.



## HUKUK İŞLERİ MÜDÜRLÜĞÜ

BÜTÇE BİLGİLERİ (24)	2009	2010	2011	2011	Gerçekleşme %
	Gerçek	Gerçek	Tahmin	Gerçek	
01- Personel G.	43.134,32	48.411,93	58.450,00	66.257,19	113
02- SGK Dev. P. G.	5.864,16	8.034,55	13.570,00	10.236,16	75
03- Mal ve Hizmet A. G.	165.889,44	173.312,81	196.750,00	203.037,57	103
<b>TOPLAM</b>	<b>214.887,92</b>	<b>229.759,29</b>	<b>268.770,00</b>	<b>279.530,92</b>	<b>104</b>

### 1- Faaliyet ve Proje Bilgileri

Adli ve idari davaların takibi, birimlere hukuksal destek hizmetleri, icra dava ve dosyaların takibinin yapılması, müdürlük ve sorumlu birimlerden gelen soruların cevaplanması, yönetmelik taslaklarının incelenmesi, düzenlenmesi, uygulama ve mevzuattan kaynaklanan sorunları çözmeye yönelik yapılan yazılı ve sözlü çalışmaları kapsar. Yıl içerisinde İmar ve Şehircilik Müdürlüğünden 4, Mali Hizmetler Müdürlüğünden 2, Zabıta Müdürlüğünden 2, Ulaşım Hizmetleri Müdürlüğünden 2, Gelir Biriminden 1 olmak üzere 11 yazılı görüş talep edilmiş ve tümüne geri dönmüştür. Kira ve su borcundan kaynaklanan icra takiplerinden 167.490,35 TL tahsil edilmesi sağlanmıştır.

Yıl içinde toplam 283 İdari Dava, 184 Adli Dava takibi yapılmıştır.

İDARİ DAVALAR			
Mahkemeler		Kararlar	
Bursa 1,2,3 İM	5	Lehte	16
Çanakkale İM	235	Aleyhte	54
Danıştay	8	Kismen Kabul	6
Ankara İM	1	Karar Verilemesine Yer	6
Edirne VM	31		
Balıkesir VM	3		

<b>TOPLAM İDARİ DAVALAR</b>	<b>283</b>
SONUÇLANAN DAVALAR	82
DEVAM EDEN DAVALAR	201

ADLİ DAVALAR			
Mahkemeler		Kararlar	
Asliye Hukuk M	47	Lehte	16
Sulh Hukuk M	6	Aleyhte	6
Asliye İş M	9	Kismen Kabul	3
Ağır Ceza M	-	Tespit	1
Asliye Ceza M	47	Feragat	1
Sulh Ceza M	69	Müracaat	1
İcra Hukuk M	6	Karar Verilemesine Yer	1
Tespit	1		

<b>TOPLAM ADLİ DAVALAR</b>	<b>184</b>
SONUÇLANAN DAVALAR	29
DEVAM EDEN DAVALAR	155

## BASIN, YAYIN VE HALKLA İLİŞKİLER MÜDÜRLÜĞÜ

BÜTÇE BİLGİLERİ (25)	2009	2010	2011	2011	Gerçekleşme %
	Gerçek	Gerçek	Tahmin	Gerçek	
01- Personel G.	294.600,52	277.615,50	322.785,00	360.270,67	112
02- SGK Dev. P. G.	55.071,76	61.053,03	74.200,00	71.618,12	97
03- Mal ve Hizmet A. G.	971.173,10	594.151,48	1.167.400,00	759.316,34	65
05- Cari Transferler G.	1.087.888,57	510.846,49	663.000,00	809.671,75	122
<b>TOPLAM</b>	<b>2.408.733,95</b>	<b>1.443.666,50</b>	<b>2.227.385,00</b>	<b>2.000.876,88</b>	<b>90</b>

### 1- Faaliyet ve Proje Bilgileri

**A.1.1.2 Benimde Söyleyecek Sözüm Uygulanacak Projem Var:** Kentlinin karar alma süreçlerine ve uygulamalarına katılımlarını arttırmak, birlikte iş yapabilme kabiliyetimizi geliştirmek amacıyla 2007 yılından bu zamana yürüttüğümüz faaliyet kapsamında 2010 yılında tamamlanan başvuru sürecinde 16 proje başvurusu alınmış ve değerlendirme komisyonunca 3 proje uygulamaya değer bulunarak faaliyet alanına göre ilgili birimlerimiz ortaklığında uygulamaya geçilmiştir.

#### Başarılı Bulunan Projeler:

- 1- Çanakkale 2011 Kültür Labirenti – Troya Gençlik Kulübü
- 2- Geleneksel Sokak Çocuk Oyunları – İsmetpaşa Mahallesi Gönüllü
- 3- Haydi Çocuklar Oyuncaklarımızı Paylaşalım-Çanakkale Türk Anneler Derneği

**A.1.1.4. Kent Konseyi ve Meclisleri:** Kentlinin kent kararlarında söz sahibi olmasını sağlamak, çalışma grupları kurarak kent yararına gerçekleştirilmek istenen projelere ilişkin çalışmalar yapmak amacıyla faaliyet gösteren Kent Konseyi, meclisleri ve çalışma gruplarına gerekli lojistik, personel ve mali destek sağlanmıştır.

Kent Konseyi bünyesinde çalışmalar yürüten Kadın, Engelli, Gençlik Meclisi çalışmalarına 2011 yılında Çevre Meclisi ve Fevzipaşa Mahalle Meclisi çalışmaları eklenmiştir.

Çevre Meclisi içerisinde “ Kazdağı ve Biga Yarımadası Çalışma Grubu” kurularak eylem planı hazırlanmış ve Belediye Meclisince görüşülmüştür. Kent Konseylerinin çalışmalarının aktif hale getirilmesi, Kent Konseyleri arası işbirliği ve iletişim ağının güçlendirilmesi amacı ile oluşturulan yürütme kurulunda görev alınmış, diğer kent konseyleri ile iletişim kurularak bilgilendirme yapılmıştır. Ayrıca Gençlik Meclisi “Bilenler Bilmeyenlere Bilgisayar Öğretiyor “ projesi ile toplam 76 Kişiyeye bilgisayar eğitimi verilmiş, “Kadın Yurttaşların Güçlendirilmesi” Projesi kapsamında 168 kadın sertifikalı eğitim programından geçmiştir. Kullanılan Bütçe 52.006,18 TL'dir.

**A.1.1.5 Bilgi Edinme ve Bilgilendirme:** Yerel demokraside hesap verebilir, açık, şeffaf yönetimin sağlıklı bir şekilde gelişebilmesinde en önemli araç kenttaşların yerel yönetim ile ilgili bilgi ve belgelere en kısa zamanda ve en güvenilir şekilde ulaşmasının sağlanması kaçınılmaz bir gerçektir. Bu kapsamda uzun yıllardır gösterilen çaba devam ettirilmiş, kent genelinde her kesime ulaşmak amacıyla Çanakkale Belediyesi mesaj hattı, yerel ve ulusal basın, yerel ve ulusal tv, radyo, mobil ekran, kurumsal web sitesi, kurumsal dergi, gazete abonelikleri ve yapılan bilgilendirme toplantıları gibi iletişim araçları kullanılmıştır. Yıl içinde kullanılan bütçe ödeneği 240.425,00 TL'dir.



<b>Bilgi Edinme Hakkı Kanunu Kapsamında Yapılan Başvurular</b>	<b>2009</b>	<b>2010</b>	<b>2011</b>
Bilgi edinme başvurusu toplamı	253	434	79
Olumlu Cevaplanarak bilgi veya belgelere erişim sağlanan başvurular	212	401	58
Kısmen olumlu cevaplanarak kısmen de reddedilerek bilgi ve belgelere erişim sağlanan başvurular	26	9	10
Reddedilen başvurular toplamı	-	-	-
Gizli ya da sır niteliğindeki bilgiler çıkarılarak veya ayrılarak bilgi ve belgelere erişim sağlanan başvurular	-	-	-
Diğer Kurum ve Kuruluşlara yönlendirilen başvurular	15	24	11
Başvurusu reddedilenlerden yargıya itiraz edenlerin toplam sayısı	-	-	-

<b><a href="http://www.canakkale.bel.tr">www.canakkale.bel.tr</a> Kullanıcı Sayısı</b>	<b>2009</b>	<b>2010</b>	<b>2011</b>
Ziyaretçi Sayısı	134.162	168.217	391.591

Her gün güncellenen ve kentli ile birlikte ulusal ve uluslar arası alanda da yüksek kullanıcı sayısına sahip Çanakkale Belediyesi kurumsal web sitesi ise 2011 yılında toplam 391.591 kişi tarafından ziyaret edilmiştir.

Halkın bilgiye erişimini sağlamak amacı ile açılan Esenler Hizmet Evi Bilgisayar Atölyesini 805 kişi (%80 Öğrenci, %15 Emekli, %5 Kamu), Prof. Dr. Türkan Saylan Sosyal Tesisleri internet evini de 7.977 kişi kullanmıştır.

Yapılan çalışmalar ve hizmetler ile birlikte kentin ulusal ve uluslararası alanda tanıtımlarına ilişkin bilgilendirme çalışmaları gerçekleştirilmiş, 2011 yılında yerel basında 1536 konu başlığında haber yayınlanmış, ulusalda ise 43 kez yer alınmıştır.

#### **A.1.2.5. Halkla İlişkiler:**

İletişim Masalarında 2011 yılında kentliyle yüz yüze yapılan işlemlerin toplam sayısı 19.659 adettir. Bu işlemler haricinde 9.267 kişi ve kurum için yeni sicil kaydı oluşturulmuş, 8.514 kişi ve kurum için sicil güncelleme işlemleri gerçekleştirilmiştir.

İletişim Masalarınınca yıl içinde internet üzerinden gerçekleştirilen talep, şikâyet ve bilgi edinme başvurularına ilişkin yapılan işlemlerin toplam sayısı 689'dur.

Ayrıca İletişim Masaları tarafından farklı birimlere ilişkin 662 adet tahakkuk girilerek tahsilat işlemleri takip edilmiştir.

**B.1.4.1. Herkes İçin Sağlıklı Yaşam Programı:** Kenti sağlık konusunda bilgilendirmeye yönelik özellikle çağımızın güncel hastalıkları ve ihtiyaçları konu başlıklarında ilgili kurum, kuruluş, STK, Gönüllü ve Muhtarlıklar ile çalışmalara devam edilmektedir.

Bu kapsamda 2011 yılında;

Sağlık İl Müdürlüğü işbirliğinde Aile Hekimliği, Yaşlı Sağlığı ve Yaşlılıkta Beslenme konularında bilgilendirme toplantıları organize edilmiştir. Bu kapsamda Erkan Yavuz Deneysel Sanat Atölyesinde yapılan organizasyona 60 kişi katılım sağlamıştır.

Lions Kulübü ile birlikte tüp bebek konulu bilgilendirme toplantısı yapılmış, Belediye Evlendirme Salonunda yapılan etkinliğe 40 kişi katılım sağlamıştır.



Kentimizde bulunan amatör spor kulüplerinin altyapı, tesis üretimleri ve faaliyetleri desteklenerek, alternatif spor dallarının gelişimine katkı sunmak ve kent ile spor ilişkisini kurmak amacıyla destek verilmiştir. Bu kapsamda;

**B.2.1.2 Amatör Spor Kulüpleri Ortak Proje Üretimleri:** Sporun sadece birey ve beden sağlığı ile ilgili bir eylemlilik değil kültürel, toplumsal, ekonomik, kentleşme ve çevre koruma gibi birçok sürece de katkı sağlayan önemli bir araç olduğu vurgusunu yaygınlaştırmak amacıyla amatör spor kulüpleri ile ortak proje üretme strateji izlenmektedir. Bu kapsamda yıl içinde:

**Aslanca Spor Kulübü:** İsmetpaşa Mahallesinde Sarıçay Basket Sahasında kadınlara yönelik aerobik kursu düzenlenmiştir.

**Belediye Spor Kulübü:** Basketbol, voleybol, yüzme, jimnastik, briç, halk oyunları, step-aerobik, atletizm, bisiklet, satranç, dağcılık, masa tenisi gibi farklı 12 farklı branşta faaliyet gösteren kulübün 1.242 lisanslı sporcusu bulunmaktadır. Atletizm alanında Mersin'de gerçekleştirilen Gençler Türkiye Atletizm Şampiyonasında kulüp sporcusu Fahri Arsoy 100 M ve 200 M'de Türkiye 2. si olmuştur. Voleybol Aroma Bayanlar 2. Ligi A grubunda mücadele eden takımımız sezonu ikinci olarak tamamlamış, play-off oynama hakkı kazanarak final grubuna yükselmiş ve set averajı ile üst lige çıkma hakkı kazanamamıştır.

Kulüp bünyesinde Haziran- Eylül ayları arasında Çanakkale Belediyesi ve Yerel Gündem 21 ortaklığında basketbol, voleybol, yüzme, jimnastik ve satranç dallarında Yaz Okulları açılmış, bu kapsamda 386 çocuk eğitimlerden yararlanmıştir. Ayrıca Toplum Merkezi ve Hüseyin Özcan Çocuk Yuvasından gelen çocuklara ve Engellilerimize de yüzme kursları verilmiştir.

**Hastane Bayır Spor Kulübü:** Kulüp tarafından yapımına başlanılan Spor Kompleksinin tamamlanması ve faaliyete geçirilmesi için yıl içinde düzenlenen protokol ile gerekli destek sağlanmıştır.

**İÇDAŞ Yelken ve Su Sporları Kulübü:** Belediye ve İÇDAŞ AŞ arasında imzalanan protokolle oluşturulan ortaklık kapsamında tamamlanan "Yelken ve Su Sporları Merkezi" faaliyetlerine başlamıştır.

Bu kapsamda Amatör Spor Kulüplerine sağlanan destek miktarı 374.927,00 TL'dir.

**B.3.1.1. Gönüllü Öğretmenlik ve Etüt Merkezi:** Eğitimde dezavantajlı öğrencilere destek olabilmek amacıyla sürdürülen programdan 2010-2011 eğitim öğretim yılında 345 öğrenci yararlanmıştir. 2011-2012 eğitim öğretim yılında ise 674 öğrenci ile çalışmalara devam edilmektedir. 4,5,6,7,9,10 ve 11.sınıf öğrencilerine toplam 110 ders ve destek öğretmeni katkı sağlamaktadır. Yürütülen program öğrencilerimizin derslerine katkı sağlama amacının yanında kişisel, sosyal ve kültürel gelişimlerine katkı sağlamak için spor, sanat ve kültür aktiviteleri ile zenginleştirilmektedir. Yıl içinde kullanılan bütçe ödeneği 332.000,00 TL'dir.

**B.3.1.2. Eğitim Kurumları Destek Programları:** Kentin ve ülkenin geleceğini emanet edeceğimiz çocuklarımızın ve gençlerimizin eğitim aldığı mekânların ihtiyaçlarının karşılanması noktasında uzun yıllardır devam eden program 2011 yılında da sürdürülmüştür. Bu kapsamda kent merkezindeki ilköğretim ve ortaöğretim okulları ziyaret edilerek ihtiyaçları tespit edilmiştir. Yapılan tespitler neticesinde belediyemizce okulların fiziksel iyileştirmelerinin yanı sıra öğrencilerimizin öğrenim süreçlerine katkıda bulunmak amacıyla malzeme gereksinimleri karşılanmıştır. Bu kapsamda; engelli sınıfları için özel eğitim kavram setleri, bina ve çevre iyileştirme hizmetleri, spor malzemeleri temini, etkinlikleri için yer tahsisi, kanal çalışmaları, çöp toplama malzemeleri tahsisi, araç – gereç vb. konularda okulların eksiklerinin giderilmesi için destekte bulunulmuştur. Ayrıca okulların ürettikleri projelere de destek verilerek etkinliklerine katkı sağlanmıştır.

**Kitap Yardımı:** Kentteki ilköğretim ve ortaöğretim okulları kütüphanelerinin zenginleştirilmesi ve öğrencilere kitap okuma alışkanlığı kazandırılmasını sağlamak amacıyla gerçekleştirilen kitap yardımlarını kapsamında 34 ilköğretim okuluna 65 kitaptan oluşan set hediye edilmiştir.

**B.3.1.3. Eğitime Destek Programları:** Eğitimde eşitsizliklerin giderilmesi ve dezavantajlı öğrencilerin desteklenmesi amacıyla yürüttüğümüz bir diğer program da eğitime destek programıdır. Bu kapsamda yıl içinde;





Ortaöğretim ve üniversite öğrencilerine yapmakta olduğumuz nakdi **öğrenim yardımlarından** 100 (25 Ortaöğretim, 75 Üniversite) öğrencimiz yararlanmaktadır. Üniversite öğrencilerimize Yüksek Öğrenim Kredi ve Yurtlar Kurumu Genel Müdürlüğü üzerinden, ortaöğretim öğrencilerimize direkt yardım yapılmaktadır. Kullanılan bütçe ödeneği 142.800,00 TL'dir.

İlköğretim ve Ortaöğretim öğrencilerine yönelik **öğle yemeği yardımından** 200 öğrenci,

Özel Eğitim Sınıflarına yönelik **taşıma ve yemek yardımından** 33 öğrenci,

Besin değerlerine katkıda bulunmak ve süt içme alışkanlığı kazanmalarını sağlamak amacıyla ilköğretim 1. sınıf ve özel eğitim sınıfı öğrencilerine yönelik haftada 2 gün verilen **süt yardımından** 1.161 öğrenci,

19 Mayıs Atatürk'ü Anma, Gençlik ve Spor Bayramı ve 23 Nisan Ulusal Egemenlik ve Çocuk Bayramı kapsamında **tören ve gösteri kıyafetleri** yardımından 1.296 öğrencimiz faydalanmıştır.

Tüm program kapsamında yıl içinde 280.670,04 TL bütçe ödeneği kullanılmıştır.

### **Barbaros Mahallesi Kütüphanesi**

2004 yılından bu yana Barbaros Mahallesinde kentliye hizmet vermekte olan kütüphaneyi 2011 yılında 6002 kişi kullanmıştır.

2011 yılında; 108 kitap bağış olarak kütüphanemize verilmiştir. Kayıtlı 1.918 kitap bulunmaktadır.

**B.3.1.4. Öğrenci Meclisleri:** 2010–2011 eğitim öğretim döneminde İlköğretim ve Ortaöğretim Öğrenci meclis başkanları ile toplantılar yapılarak kentteki öğrenci gruplarına hem kentimiz değerlerini hem belediyemiz çalışmalarını yerinde göstermek ve gönüllü tanıtım elçileri olmalarını sağlamak amacıyla kent ve belediye hizmet alanları ( su arıtma tesisi, evcil hayvan barınağı, ayrıştırma tesisleri, sosyal market olmak üzere ) tanıtım programı organizasyonları yapılmıştır. Ayrıca öğrenci meclis başkanlarına yönelik havayolu ile kültürel, sanatsal ve turistik amaçlı "İstanbul Gezisi" düzenlenmiştir.(32 Öğrenci) Yıl içinde kullanılan bütçe ödeneği 7.847,00 TL'dir.

**B.4.1.5. Üniversite Öğrenci Çalışma Grupları:** Üniversite öğrenci topluluklarının çalışmalarını desteklemek amacıyla ÇOMÜ Toplum Gönüllüleri Topluluğu, Özel Eğitim Topluluğu, Sosyal Etkileşim Topluluğu, Aegee, Fotoğraf Topluluğu, Yerel Yönetimler ve Üniversite Etkileşim Topluluğu, Gıda Topluluğu gibi öğrenci toplulukları ile ortak çalışmalar gerçekleştirilmiş, çalışmalarına lojistik katkılar verilmiştir. Ayrıca kent dışındaki üniversitelere de talepleri doğrultusunda farklı konu başlıklarında gerekli katkılar sağlanmaktadır. ( Okan Üniversitesi, Beykent Üniversitesi )

ÇOMÜ "Çanakkale Tarım Sempozyumu"na Çanakkale Tarım Sempozyumu bildiri kitabı basım işi ile katkı sağlanmıştır.

Ayrıca ÇOMÜ'nün "Bilim Yanı başımızda Eğlenceli Yaz Bilim Kampı 2011"projesine tanıtım ve duyuru afişlerinin yapımı ile materyal desteği sağlanmıştır.

Beykent Üniversitesi ortaklığı ile 90.Yıl Gösteri Merkezinde "Meslek Seçimi, Geleceğin Meslekleri ve Doğru Tercih" konulu seminere yer ve duyuru desteği sağlanmıştır.

**B.4.1.3 Gönüllü Tanıtım Elçileri Programı:** Üniversiteden gelen talepler doğrultusunda kentimizde öğrenim gören Üniversite öğrencilerinin kenti tanımlarına ilişkin gezilerine araç tahsisi yapılarak lojistik destek sağlanmaktadır.

**B.5.1.2 Sosyal Market:** Bir toplumsal dayanışma ve yardımlaşma projesi olan Sosyal Market 2011 yılında da ihtiyaç sahibi kentlilerin gereksinimlerini karşılamaya devam etmiş, yıl içinde ihtiyaç sahibi kentlilere gerek kıyafet, kırtasiye malzemesi gerekse mobilya ve beyaz eşya sağlama noktasında destekte bulunmuştur. Kullanılmış fakat kullanılabilir durumda olan eşyalar ile hiç kullanılmamış ihtiyaç fazlası eşyaların bulunduğu Sosyal Marketten 2011 yılında 833 kişi faydalanmış, 457 kişi de bağışta bulunmuştur.





Ayrıca kent merkezi dışında ihtiyaç sahibi diğer illere de çeşitli kurum ve kuruluşlar ile işbirliği kurularak kıyafet ve kırtasiye yardımları gerçekleştirilmiştir. ( Ağrı, Van, Bingöl, Erzurum, Diyarbakır, Giresun, Mardin, Tunceli, Rize)

### **B.5.1.3 Yardım Programları:**

Ramazan ayı sıcak yemek yardımı: 108 hane ( 311 kişi )

Çalışma kapsamında belediyemiz personelleri ile birlikte 25 kent gönüllümüz faaliyet göstermiştir. Kullanılan bütçe 50.382,00TL'dir.

Ramazan ayı erzak yardımı: 780 haneye erzak yardımı yapılmıştır.

Van depremzedelerine yardım: Van ili ve çevresinde meydana gelen deprem felaketi nedeniyle Çanakkale'nin diğer ilçe belediyeleri ile de bir araya gelinerek ortak bir yardım kampanyası oluşturulmuştur. Bu kapsamda 2.138,40 TL'lik gıda yardım paketi hazırlanarak diğer ilçe belediyeleri ile birlikte Çanakkale Belediyesi'ne ait kamyon ile Van iline gönderilmiştir.

Ayrıca Sosyal Market ve kentteki diğer duyarlı kesimin yaptığı yardımlar da Vanlı depremzedelere ulaştırılmıştır.

Gönüllü Ofisi: Çanakkale Belediyesi çalışmalarına gönüllü destek veren kent gönüllülerinin faaliyetlerini sürdürdüğü Gönüllü Ofisinde gerçekleştirilen yardım kampanyalarından 297 kişi yararlanmış, 130 kişi bağışta bulunmuştur. Ayrıca 2011–2012 eğitim öğretim döneminde 5 öğrencinin okul ihtiyaçları karşılanmış, Van depremzedelerine de yardımda bulunulmuştur. 16 gönüllü bayan faaliyet göstermektedir.

**B.5.1.4 Girişimci Destekleme Programları ve B.5.1.5 İstihdam ve Meslek Kazandırma Kursları:** Kent genelinde toplumsal dayanışmanın sağlanması ve özellikle girişimci kadınların ekonomide yer almalarına olanak tanımak amacıyla çeşitli program ve projeler uygulanmıştır. Bu kapsamda;

Çanakkale Belediyesi ile Türk Kadınlar Birliği Derneği Çanakkale Şubesi arasında istihdam ve iş gücüne katılmamış kentlilerin mesleki yeterlilik ve beceri kazanmalarını sağlamak amacıyla meslek edindirme çalışmalarına ilişkin ortaklık kurularak "Telkari Atölyesi" oluşturulmuş ve Halk Bahçesinde bulunan Belediyemize ait ahşap binanın ilgili derneğe proje süresince ücretsiz tahsisi ve malzeme desteği yapılmıştır. Uygulama 2012 yılında da devam ettirilecektir. Kullanılan bütçe ödeneği 6.435,09 TL'dir.

Girişimci destekleme faaliyetleri kapsamında kentteki tek kadın el emeği ürün üretim kooperatifi olan Girişimci Kadınlar Üretim ve Pazarlama Kooperatifi'ne "Girişimci Kadın Kooperatifi Pazarlama Stratejilerini Geliştirme Projesi" kapsamında proje ortaklığı çerçevesinde satış ofisi tahsis edilmiştir. Uygulama 2012 yılında da devam ettirilecektir.

El emeği ürünler üreten kentli kadınların girişimciliklerinin desteklenmesi ve ekonomide yer almalarını sağlamak adına Morabbin Parkında stant alanı tahsis edilerek çalışmalarına destek verilmektedir.

Çanakkale Belediyesi ile Aile ve Sosyal Politikalar İl Müdürlüğü ortaklığında sürdürülen Barbaros, Troia ve Esenler Toplum Merkezlerinde "Ev Kadınlarını Destekleme ve Geliştirme Projesi" kapsamında yapılan çalışmalara 2012 yılında da devam edilecektir. Bu kapsamda toplum merkezlerinde eğitim alan kadınların bir bölümü mağazalara malzeme üretimi gerçekleştirerek, bir bölümü de el emeği ürünlerini stand alanlarında satışa sunarak aile bütçelerine katkıda bulunmaktadır.

Ayrıca katılım sağlanan ulusal ve uluslararası fuar organizasyonlarında girişimci kadınların yaptığı el emeği ürünler de sergilenerek bu alanda da ürünlerinin tanıtımları yapılmaktadır.

**B.6.1.5 Toplum Merkezleri:** Çanakkale Belediyesi ve Aile ve Sosyal Politikalar İl Müdürlüğü ortaklığında gerçekleştirilen çalışmalar Barbaros, Troia ve Esenler Toplum Merkezlerinde sürdürülmektedir. Ulusal Aile Eğitim Programı, Okul Öncesi Çocuk Destekleme Projesi, Kadının İnsan Hakları Projesi, Ev Kadınlarını Destekleme ve Geliştirme Projesi, Girişimcilik, Morabbin Komitesi, El Sanatları Grubu, Okuma Yazma Grubu,



Folklor Grubu, Koro Çalışması Grubu, Satranç Grubu, İngilizce Grubu, Tiyatro Grubu, Profesyonellere Toplumsal Cinsiyet Rollerini Eğitimi, Toplumun Bilgiye Ulaşması için Toplum Merkezinin Bilgisayar Atölyesi Kurma Projesi, Boşanmış Aile Çocuklarına Boşanma ile Başa Çıkma Becerisi Kazandırma Projesi, Yaşlıdan Yaşlıya Destek Projesi, Vatandaşlık ve Yurttaşlık Programı, Eğitime Destek Projesi, Aile Destek Projesi, İlkokul Çocuklarını Destekleme Projesi, Aile Destek Programı, Şiddete Müdahalede İlk Görüşme Grubu, Toplum Merkezleri Park Etkinlikleri, Açık Bilgilendirme Toplantıları, Kurum Saati Uygulaması, Akrandan Akrana Menopoz Eğitimi Grubu olmak üzere düzenlenen çalışmalara 3.601 kişi katılım sağlamıştır.

**B.7.1.4 Fuarlar ve Tanıtım:** Kentin ulusal ve uluslararası alanda tanınırlığının artırılması ve kente gelen turist sayısının artırılarak kentin ekonomik ve sosyal kalkınmasına katkı sağlamak amacıyla Çanakkale, Assos, Truva Turizm Altyapı Hizmetleri Birliği üyesi diğer kurum ve kuruluşlar ile Güney Marmara Kalkınma Ajansının desteğiyle şubat ve mart aylarında 2 turizm fuarına katılım sağlanmıştır. Bu kapsamda şubat ayında İstanbul'da gerçekleştirilen EMITT ve Mart ayında Almanya'nın Berlin kentinde gerçekleştirilen Berlin ITB Uluslararası Turizm Fuarı'nda yer alınmıştır.

#### **DİĞER FAALİYETLER:**

WWF – Türkiye ile Marmara Belediyeler Birliği işbirliğinde Küresel iklim değişikliğine dikkat çekmek amacıyla "Dünya Saati" kampanyası kapsamında uygulanan 1 saatlik karanlık eylemine destek verilerek kentin önemli alanlarının elektrikleri kapatılmıştır.

Kaz Dağlarında yapılması planlanan altın arama çalışmalarının kente vereceği zararları ve kayıpları kentliye yerinde göstermek amacıyla "Kaz Dağlarımıza Sahip Çıkmaya Geliyoruz" sloganıyla Kaz Dağları gezileri organize edilmiştir. Gezi esnasında katılımcıların görüşlerinin alınmasına yönelik gerçekleştirilen anketlerde uygulanan programa ilişkin memnuniyet oranı %100 olarak belirlenirken gezi, profesyonel rehberler eşliğinde ve Halk Evleri ortaklığında gerçekleştirilirken katılımcıların bilgilendirilmesine yönelik broşürler kentliye dağıtılarak bilgi edinmeleri sağlanmıştır.

İl Emniyet Müdürlüğü'nün kentliyi bilgilendirmek amacıyla gerçekleştirdiği "Aklım Başımda Kaskım Başımda" projesine ortak olunarak proje kapsamında gelen konukların konaklamaları sağlanmıştır.

İhtiyaç sahibi öğrencilerin okullarına destek sağlamak ve sosyal kültürel yaşamlarına katkıda bulunmak amacıyla gerçekleştirilen "Eğitime Destek Projesi" Özel Kalem Dergisi tarafından ödüllendirilerek, bu kapsamda proje Çanakkale Belediye Başkanı Sayın Ülgür Gökhan "Yılın İl Belediye Başkanı" ödülünü kazanmıştır.



## FEN İŞLERİ MÜDÜRLÜĞÜ

BÜTÇE BİLGİLERİ (30)	2009	2010	2011	2011	Gerçekleşme %
	Gerçek	Gerçek	Tahmin	Gerçek	
01- Personel G.	2.306.987,14	2.196.739,75	2.505.200,00	2.483.061,81	99
02- SGK Dev. P. G.	398.653,01	473.878,56	531.500,00	489.792,32	92
03- Mal ve Hizmet A. G.	4.536.807,48	5.513.681,11	6.735.500,00	7.281.447,70	108
04- Faiz G.	159.984,39	99.774,45	393.800,00	185.666,86	47
06- Sermaye G.	6.307.382,47	6.192.095,45	18.990.000,00	16.580.383,01	87
<b>TOPLAM</b>	<b>13.709.814,49</b>	<b>14.476.169,32</b>	<b>29.156.000,00</b>	<b>27.020.351,70</b>	<b>93</b>

### 1- Faaliyet ve Proje Bilgileri

**D1.2.1. Şehirlerarası Otobüs Terminali Projesi:** 2010 yılında 15 yıllığına yap-işlet-devret modeli ile yapımına başlanan, 31.964 m<sup>2</sup>'lik arsa üzerinde 3.000 m<sup>2</sup> kapalı alanda inşa edilerek Haziran 2011'de hizmete açılmıştır. Proje alanında sözleşme kapsamında yer almayan istinat duvarı ve dış düzenleme çalışmaları müdürlüğümüz tarafından yerine getirilmiş 67.018,62 TL bütçe ödeneği kullanılmıştır.

**A.1.2.3. Muhtarlık ve Belediye Hizmet Evleri (Namık Kemal Mahallesi):** Köprübaşı Caddesi üzerinde belediye hizmetlerimize en kolay ve en hızlı erişim sağlayacak ve hizmetlerden yararlanma kapasitesi geliştirecek şekilde İmar ve Şehircilik Müdürlüğünce projelendirilen hizmet evinin yapımı ve çevre düzenlemesi yapılarak muhtarlığımızın kullanımına tahsis edilmiştir.

**D.1.6.3. Kordon Boyu Düzenleme Projesi:** Saat Kulesi Meydanı ile Necip Paşa Camii arasında kalan 1 km lik kıyı bandını ve toplamda 67.000 m<sup>2</sup> lik bir alanı kapsayan proje kapsamında yaya, taşıt ve bisiklet aksları için ayrı güzergahlar düzenlenerek, kontrollü ve güvenli bir trafik akışının yanında, eğlence, dinlenme, sergi-gösteri alanları, meydan ve açık alan düzenlemeleri ile yeni ticari, kültürel-sosyal donatı ve rekreasyon alanları oluşturulmuştur.

Proje alanı içinde, İskele Meydanı, Truva Meydanı, Morabbin Parkı, Yat Limanı gibi kentimizin önemli kentsel mekanları yanında, bu özellikli alanlara ilaveten, Piri Reis Meydanı, Atatürk Meydanı, Gençlik Meydanı, Çocuk Sokağı, Seyir Terası gibi oluşturulacak tematik alanlarla kordondaki aktivite alanları zenginleştirilmiştir.

Proje kapsamında, yıl içinde 29.120 m<sup>2</sup> granit parke taş ve 8.360 m<sup>2</sup> granit ve bazalt küp taş döşeme işi ve özel aydınlatma, kentsel mobilyalarla zenginleştirilmiştir. Proje hedeflen inşaat seviyesi oranının üstüne çıkarak %82 oranında tamamlanmıştır. Kullanılan bütçe ödeneği 4.700.127,50 TL'dir.

**D.1.6.7. Yat Limanı Düzenleme Projesi:** Kordon Boyu Düzenleme Projesi kapsamında mevcut yat limanında gelen yatlılara, elektrik, su, internet, duş, çamaşırhane, dinlenme-TV salonu, idari işlemler gibi hizmetlerin daha kaliteli, modern bir ortamda sağlanması amacıyla, yat limanı hizmet binası, liman içi ve çevresinin yapısal ve özel aydınlatma sistemi ile yapılandırılmasının yanında Yat limanı Mendirek üzerinde yeni bir yürüyüş yolu ve seyir teras alanları oluşturularak kent halkını denizle buluşturan sosyal alan yaratılması kordon projesi ile bütünlük yaratacak projenin yapımı devam etmektedir.

**D.1.2.12. Çarşı Caddesi Düzenleme Projesi:** Proje, Yalı Caddesi, Cumhuriyet Bulvarı, İnönü Cad. ve Hanım sokak çevreli 130.755 m<sup>2</sup>'lik alanı kapsamaktadır. Projede yaya kullanımı ve dinlenme alanları ön planda tutularak, Bölgede Fetvane, Bankalar, Dr. Mümtaz Piriççiler, Yalı, Selahi Aksoy Meydanı gibi Meydanlarda oluşturularak, kentin sosyal, ekonomik, kültürel yaşamına katkı sağlayacak şekilde akşamları da yaşayan kamusal alanlar oluşturulmuştur.

Mart 2011 de 2.910.322,00 TL bedelle ihale edilerek, yapımına başlanılan proje kapsamında 9.140 m<sup>2</sup> granit plak taş, 2.100 mtül granit oluk, 1.570 mtül granit bordür, 8.050 m<sup>2</sup> granit küp taş, 6.150 m<sup>2</sup> kilit parke ve 2.920 mtül beton bordür döşeme işi yapılarak proje hedeflendiği şekilde tamamlanmıştır. Kullanılan bütçe ödeneği 2.615.305,31 TL'dir.

**D.1.6.12. Esenler Semt Pazarı:** Cumhuriyet Caddesi üzerinde Şehitlik alanının doğusunda 659-660 – 933 adalar arasında kalan 4.650 m<sup>2</sup> park alanı üzerinde yer alan proje Haziran 2011 de 698.000 TL+KDV bedelle ihale edilerek yapımına başlanmıştır. 4.650 m<sup>2</sup> alan üzerinde 270 adet peron, dinlenme alanları, çay bahçesi,



Zabita –Polis Kontrol Noktası, yeşil alanlar gibi ortak kullanım alanları oluşturulmuş ve 2012 yılında kullanıma açılmıştır. Kullanılan bütçe ödeneği 766.866,50 TL'dir.

**D.1.6.13. Sarıçay Rıhtım Düzenleme Projesi:** Sarıçayın Barbaros yakası, yaya köprüsü - deniz çıkışı arasında kalan Kıyı Tahkimat Projesi 600 mt rıhtım ve 3.000 m<sup>2</sup> taş dolgu işini kapsamaktadır. Proje; can ve mal güvenliğini tehdit eden bu deformasyonların ortadan kaldırılması, rıhtımın kıyı emniyetinin sağlanması, iyileştirilmesi ve korunmasının yanında, amatör balıkçıların sandallarını daha güvenli bir şekilde barındırmalarına olanak sağlayacak aynı zamanda teknelerin bakım ve onarımına hizmet edecek çekek yeri alanın yüzey kaplama, peyzaj düzenleme, ışıklandırma vb. yapılandırılmıştır.

Nisan 2011 de 389.000 TL+KDV bedelle ihale edilerek yapımına başlanılan proje tamamlanmıştır.. Kullanılan bütçe ödeneği 459.020,00 TL'dir.

**B.2.1.1. Amatör Spor Evi Projesi:** Belediyemize ait Su Sporları ve Açık Yüzme Havuzu arkasında kalan 1.962 m<sup>2</sup> alanda, kentimizde bulunan amatör spor kulüplerinin kullanabileceği, fitness salonu, engelli sınıfı, fuaye, soyunma odaları, malzeme ve çamaşır odaları, sağlık birimi, toplantı salonu, sporcu konaklama ve dinlenme salonu gibi fonksiyonları içeren proje Ağustos 2011 de 622.000,00 TL bedelle ihale edilerek yapımına başlanılan proje kapsamında inşaat ve çevre düzenlemesi işinin yıl sonunda %90 nı tamamlanmıştır. İhale kapsamında belirtilen işler tamamlanmış olup, halen tenis Kortu gibi özel alan düzenlemeleri ile devam eden projenin Mayıs 2012'de açılması hedeflenmektedir. Kullanılan bütçe ödeneği 356.172,96 TL'dir.

**D.1.2.5. İnönü Köprüsü:** İnönü ve Plaj Caddelerini birbirine bağlayacak 114 m uzunluk, 13,5 m genişliğinde tek gidiş-geliş, yaya ve bisiklet yolundan oluşan köprü projesi Kasım 2011 de 3.099.860,00 TL bedelle ihale edilerek yapımına başlanmış ve yıl içinde zemin çalışmaları ile köprü ayaklarının imalatına başlanmış olup projenin %20'si tamamlanmıştır. Kullanılan bütçe ödeneği 619.988,55 TL'dir.

Ayrıca, kentsel sit ve doğal sit alanı içinde bulunan köprünün kente uygun kimlikli yapı oluşturulması adına köprünün özel cephe ve ışıklandırma yapılarak kente kazandırılacaktır.

**D.1.6.2. Çanakkale Çarşısı Projesi:**

1.265 m<sup>2</sup>'lik alan üzerinde tabanda 804 m<sup>2</sup> toplamda 3.740 m<sup>2</sup>(teraslar dahil) inşaat alanına sahip proje kapsamında alışveriş,yeme içme eylemlerinin yanında, kenti tanıtımına katkı sağlayacak gıda ürünleri ile objelerin satışına olanak sağlayacak mekanlar oluşturularak kentin önemli bir mekanı haline getirilmesi planlanan proje Kasım.2011 de 4.155.000,00 TL bedelle ihale edilerek yapımına başlanmıştır.

**B.6.4.1. Gençlik Merkezi ve Demokrasi Atölyesi:** İsmetpaşa Mahallesi, Setboyu Caddesi ile 2. Demircioğlu Caddesinin kesiştiği eski İnönü Heykelinin bulunduğu belediye ve özel şahıs mülkiyetindeki bulunan 1829,74 m<sup>2</sup> alan, çok amaçlı toplantı salonu, tiyatro ve müzik salonları, STK'ların sosyal ve eğitsel etkinlikleri kursları için kullanabilecekleri alanlardan oluşacak şekilde fonksiyonlandırılarak kat karşılığı olarak verilmiştir. Kasım.2011 de başlanılan projenin 2013 yılında tamamlanması beklenmektedir.

**B.6.3.6. Orta ve Ağır Engelli Rehabilitasyon Merkezi:** Barbaros Mahallesi Atatürk Caddesi üzerinde bulunan mülkiyeti belediyemize ait 3.283 m<sup>2</sup> parsel üzerinde ve yapımına Spastik Engelli Çocuklar Vakfınca başlanıp çeşitli nedenlerle tamamlanamayan projenin tamamlanması adına belediyemizce devir alınan merkezin tamamlanmasına yönelik protokol yapılmış olup, projenin inşasına ilişkin ihale 02. Nisan.2012 de yapılacaktır.

**D.1.2.9. Yol ve Kaldırım Düzenlemeleri:** Kent geneli ve mücavir alanlarda su ve kanalizasyon, elektrik, telefon, doğalgaz vb alt yapı üretimlerinden kaynaklanan bozulmaların giderilmesi, mevcut yolların iyileştirilmesine yönelik aşağıda belirtilen çalışmalar yürütülmüştür. Bu kapsamda kullanılan bütçe ödeneği 8.164.435,80 TL'dir.



2011 yılı üretimleri	Asfalt (TON)	Parke (m2)	Sathi (m2)	
Barbaros Mahallesi	4.154	4.780	42.783	<b>Afalt:</b> Kayalar, Şehit Sunay Biçer, Yeşil İrmak, Akşehir, Ceviz <b>Parke:</b> Sarıçay Rıhtım düzenleme ve çevresi, Üniversite girişi ve çevresi <b>Sathi:</b> Nergiz, Gonca, Menekşe, Sünbül, Hayat, Kayalar, Dilek, İda, Nar, Aydın, Beyşehir, Ceviz 2. s, Çetin, And,
Esenler Mahallesi	18.852		102.000	<b>Afalt:</b> Demokrasi, Barış, Cumhuriyet, Çetin Emeç, Uğur Mumcu, Eşref Bitlis, Teoman Alpay, Rüzgarlı 1-2, Kirazlı S, İncirli S, Özlem S, Kocatepe S, Adakale S, Şehir Osman Şen S, Kanarya S, Palmiye S vb <b>Sathi (karalama)</b> Tülin Sokaklar, Orhan Uğur c, Ateş, Gençlik, Elmas, Özlem Kayalı, Zümrüt, Yakut, Karacaören Sokaklar, Ahmet Piriştina C, Atilla İlhan C, Nazım Hikmet C, Şelale s, NAcı Dura S, Aydınlık ... vb
Cevatpaşa		17.300		Cebi Delik Mehmet Efendi, Conkbayırı, Ezinelı Salih Efendi, Merdivenli, Piyale Paşa, Enderun, Alemdar Mustafa Paşa, Kocatepe, İmamettin Elmas vb
Dardanos	10.560			
Kent içi Asfalt YAMA	5.000			
Eski Mezarlık, Yeni Otogar, Namık Kemal Muhtarlık Binası çevresi		8.909		
	<b>38.566</b>	<b>30.989</b>	<b>144.783</b>	

**Makine İkmal ve Bakım Atölyesi Hizmetleri:** Müdürlüğümüz bünyesinde belediyemize ait tüm iş makinası ve binek araçların kesintisiz hizmet vermesini yürütmek amacıyla destek hizmeti yürüten Atölyemiz sorumluluğunda;

Atölyemizde diğer birimlerimiz tarafından yürütülen faaliyet ve projeler kapsamında yapılan bakım ve onarımlar, dış mekan düzenlemeleri için gerekli mal ve malzeme alımları için 58.681,27 TL ödenek kullanılmıştır.

**E.1.3.1. Araç Yönetim Sistemi:** 2011 yılı içerisinde Belediyemize ait araçlara 1.425 adet iş emri açılmış olup, bunların 856 adetinin kendi bünyemizde, 569 adet dış servis iş emrinin 71 adeti motosikletler, 335 adeti sözleşmeli yetkili servislerde ve 163 adeti dış servislerde tamir ve bakım onarımları yapılmıştır. Tüm çalışmalar kapsamında servis, mal, malzeme, ekipman, araç ve gereçler için 2011 yılı bütçesinden 1.043.433,46 TL ödenek kullanılmıştır.

Tüm araç ve iş makineleri için lastik alımı yapılmış ve 85.734,01TL bütçe ödeneği kullanılmıştır.

70 adet aracımız trafik muayenesinden, 83 adet aracımız da egzoz muayenesinden geçirilmiştir. 132 araca trafik sigortası, 12 araca zorunlu koltuk sigortası, 2 ifaiye aracına kasko yapılmış ve 60.532,00 TL ödenek kullanılmıştır.

Yıl içinde araç parkımıza 1 adet engelli kullanımına uygun (alçak tabanlı) yolcu otobüsü, 2 damperli kamyon, 1 ekskavator, 1 kazıcı yükleyici eklenmiştir. 2011 yılı bütçesinden 777.782,69 TL ödenek kullanılmıştır.

Ekonomik ömrünü tamamlayan 3 otobüs, 1 yol süpürgesi, 3 kamyon, 2 motosiklet, 1 sulama tankeri Makine Kimya Endüstrisi Hurda San'a bedeli karşılığında teslim edilmiştir.

	2009	2010	2011
Atölye İş Emri	1.076	1.027	856
Dış Servis İş Emri	347	393	569
Toplam İş Emri	1.423	1.578	1.425

Yıllar Bazında Yakıt Tüketimi	2009	2010	2011
Motorin Kullanımı (L)	695.197	802.113	738.431
Benzin Kullanımı (L)	51.129,20	55.428	45.967
Kullanılan Bütçe Ödeneği (TL)	1.932.607,86	2.713.536,78	2.928.753,29

Araçlarımızı etkin ve verimli kullanmak sarf maliyetlerin azaltılması amacıyla yıl içinde 20 adet kamyonu araç takip sistemi (ATS) takılmış ve sürekli izleme sistemine dahil edilmiştir. Önümüzdeki yıllarda tüm araç parkında yer alan binek ve iş makinalarına ATS takılıp kontrol sistemi oluşturulması hedeflenmektedir. Yıl içinde 11.800,00 TL bütçe ödeneği kullanılmıştır.





**Marangozhane Hizmetleri:** Belediye birimleri ve hizmet tesislerinin ahşap aksamli taşınırının yapım, bakım ve onarımları, kentsel mekan düzenleme projeleri kapsamında kent mobilyalarının yapım, bakım ve onarımları için açılan iş emirleri doğrultusunda yıl içinde 51 imalat, 56 bakım ve onarım hizmeti verilmiştir. Yıl içinde gerekli mal, malzeme alımları için 43.797,43 TL bütçe ödeneği kullanılmıştır.

**Elektrik Hizmetleri:** Birimimiz bünyesinde yıl içinde yürüttüğümüz kentsel mekan düzenleme projeleri kapsamında elektrik projeleri çizilmiş, kontrollüklerini ve yeni abonelik işlemlerini yürütmüştür. Belediyemize ait sosyal tesis, hizmet binaları ve açık alanlarda yaklaşık 11 noktada reaktif enerji tüketimini önlemek amacıyla kontrollerini yürütmüş ve yine hizmet bina ve alanlarımızda İş Sağlığı ve İş Güvenliği Gövde Güvenlik Topraklama ölçümlerini yapmıştır. Ayrıca belediyemiz hizmet binaları, sosyal ve kültür noktaları gibi hizmet birimlerinin elektrik ile ilgili sorunları yerinde müdahale edilerek 1.315 iş emri altında çözülmüştür. Tüm bu işler için 80.838,96 TL bütçe ödeneği kullanılmıştır. Belediyemiz sosyal ve kültürel etkinlikleri, meclis toplantıları, paydaş ve paylaşım toplantıları gibi idari faaliyetlerin dışında özel gün ve hafta kutlamaları, dernek, sendika, kamu kurumlarının etkinlikleri kapsamında 120 iş emri sonuçlandırılmıştır.



# MALİ HİZMETLER MÜDÜRLÜĞÜ

BÜTÇE BİLGİLERİ (31)	2009	2010	2011	2011	Gerçekleşme %
	Gerçek	Gerçek	Tahmin	Gerçek	
01- Personel G.	1.041.205,45	1.137.695,25	1.342.000,00	1.305.400,50	97
02- SGK Dev. P. G.	162.549,62	236.269,43	264.260,00	257.255,11	97
03- Mal ve Hizmet A. G.	796.046,34	647.420,23	864.500,00	997.900,57	115
04- Faiz G.	417.626,83	257.207,50	200.000,00	794.209,32	397
05- Cari Transferler G.	1.366.145,82	2.216.814,35	2.108.130,00	1.190.899,15	56
06- Sermaye G.	116.075,80	131.708,19	1.359.000,00	2.364.120,28	174
07- Sermaye Transfer G.	0,00	499.566,72	50.000,00	0,00	0
09- Yedek Ödenek	0,00	0,00	4.020.000,00	0,00	0
<b>TOPLAM</b>	<b>3.899.649,86</b>	<b>5.126.681,67</b>	<b>10.207.890,00</b>	<b>6.909.784,93</b>	<b>68</b>

## 1- Faaliyet ve Proje Bilgileri

**Stratejik Yönetim ve Planlama:** 5018 sayılı KMYKK ve ilgili diğer yasal düzenlemeler ile Mali Hizmetler Müdürlüğü'nün koordine ve koordinasyon sorumluluğu bulunduğu performans programı, bütçe ve faaliyet raporları hazırlama çalışmaları yürütülmüştür. İl Planlama Koordinasyon Toplantıları Raporları, Beklentiler Raporu, Bütçe Gerçekleşme Raporları hazırlanmış ve belirtilen zamanlarda ilgili kamu kurumlarına gönderilmiştir. Kurum içinde izleme ve değerlendirme amacıyla düzenlenen birimler arası koordinasyon toplantılarının sekretarya hizmetleri yerine getirilmiştir.

**A.1.1.7. Kalkınma Ajansı Çalışma Grubu:** Yıl içinde Güney Marmara Kalkınma Ajansı tarafından açılan Sosyal Kalkınma Mali Destek, Teknik Destek ve Doğrudan Faaliyet Desteği programları kapsamında Çanakkale Seramik Anı Eşya Üretim Atölyesi Projesi, Çanakkale Kentsel Sit Alanı'nda Sürdürülebilirlik Analizi ve Potansiyellerin Değerlendirilmesi Projesi, Müze ve Eğitimi Projesi, Kurumsal Yönetim ve Kurumsal İletişim Projesi, Zabıta Birimlerinin Kurumsal Kapasitelerinin Güçlendirilmesi Projesi ve ÇABA'M Tahta At Çocuk Oyuncak Atölyesi Projesi olmak üzere 6 proje yazılmış ve tümü başarılı bulunarak destek almıştır.

### E.1.4.1. Bilgi İşlem Donanım Altyapısı:

Otomasyon Sisteminin ve bilgi işlem alt yapısının tam zamanlı ve sorunsuz çalışmasına yönelik yazılımsal ve mekanik arızalar giderilmiş, server (sunucu), güç kaynağı, bilgisayar, yazıcı, kamera ve çeşitli sarf malzeme alımları, antivirüs programı, Labris Güvenlik Sistemi, Sıramatik Sistemi gibi yazılımların bakımları ve güncellenmesi, web portal ve telefon belediyeçiliği sistemlerinin bakım ve tasarımları yapılmıştır. Birimlerin bilgisayar donanımlarında oluşan 70, yazılımlarda oluşan 120, ağ bağlantılarında oluşan 25 arıza giderilmiştir. Yıl içinde toplam 161.142,63 TL bütçe ödeneği kullanılmıştır.

**E.1.4.2. Kent Bilgi Sistemi:** Belediyemiz bünyesinde oluşturulan, mevcut halihazır haritalar, imar planları, kadastral haritalar, numarataj haritaları ve benzeri coğrafi altlık verilerinin, ihtiyaç duyulan diğer tüm teknik birimlerin kullanımına sunulabilmesi, artan kullanıcı sayısına cevap verilebilmesi için lisans sayılarının artırılması ve ortak bir uygulama oluşturmak amacıyla CAD yazılımları güncellenerek web tabanlı KBS kurulumu sağlanmıştır. Böylelikle tüm CAD verileri tek bir otomasyon sisteminde tutulmaya başlanmış, internet üzerinde "İmar Durumu Sorgulaması" ve "Kent Rehberi Hizmeti" verilmeye başlanmıştır. Yıl içinde toplam 177.000,00 TL bütçe ödeneği kullanılmıştır.

**E.1.4.3. Otomasyon Sistemleri:** İdari ve mali iş ve işlemlerimizin ve interaktif belediyeçilik hizmetlerinin doğru, güvenilir kısa zamanda üretilmesi, raporlanması, gerekli bilgi ve veri birikiminin sağlanabilmesi amacıyla günün bilgi-iletişim teknolojileri ve raporlama sistemleri ile uyumsuzluk gösteren mevcut otomasyon sistemi İnteraktif Belediyeçilik Hizmetlerinin ve E-devlet kapsamında kamu kurumları arasında entegrasyon ve bilgi paylaşımının da sağlandığı yeni bir yazılımla değiştirilmiştir. Yıl içinde toplam 295.000,00 TL bütçe ödeneği kullanılmıştır.

**A.1.2.1. Çağrı Merkezi:** Kentlilerimizin 7 gün 24 saat belediye ile ilişkide olmasına olanak tanıyacak bir iletişim platformu sağlayan ve bu amaçla, vatandaşla ilişkili olarak gelen ve giden telefon çağrılarını, vatandaşla yapılan e-mail yazışmalarını, faks alım ve gönderimini, SMS ile yapılan haberleşmeleri, WEB den





gelen VoIP çağrıları, telsiz haberleşmesi gibi tüm unsurları kendi üzerinde toplayan ve bunların tek noktadan yönetilip, kayıt altına alınmasını sağlayan Çağrı Merkezi uygulamasının mevcut otomasyonumuz ile uyumlu çalışabilmesi için gerekli donanım, yazılım ve makine ekipman alt yapısı tamamlanmıştır.

**A.1.2.2. e-belediye:** Belediyemiz online hizmetlerinden biri olan web sayfamız üzerinden yapılan interaktif işlemler otomasyon sistemimizin değişmesi ile beraber daha işlevsellik kazanmıştır. Üye olma şartı aranmadan da borç sorgulamasının yapılması ve istendiğinde tahsilat işlemlerinin de yapılabilmesi sağlanmıştır. Ayrıca kişilerin sadece abone numarası bazında su borçlarını ödeyebileceği buton eklenmiştir. Üyelik başvurusunda bulunan mükelleflerimizin de; tahakkuk, tahsilat ve borç bilgilerini görebilmeleri ve borçlarını kredi kartı ile ödeyebildikleri e-belediye hizmetlerimizden faydalanmak için yıl içinde 582 yeni üyelik oluşturulmuştur. Toplam 1.557 üyemiz bulunmaktadır.

**E.1.1.7. İç Kontrol:** İdarenin amaçlarına ve mevzuata uygun olarak faaliyetlerin etkili, ekonomik ve verimli bir şekilde yürütülmesi, muhasebe kayıtlarının doğru ve tam tutulması adına iç kontrol sisteminin önemli bir aşaması olan ön mali kontrol süreçlerinde 2.158 mali evrak stratejik plana uygunluğu, bütçe kod uygunluğu ve ödenek yeterliliği, alım yönteminin uygunluğu, onay ve olur süreçleri gibi kontrollerden geçirilmiştir.

#### **Muhasebe:**

Harcama Birimlerinden gelen tüm mali evrakların Mahalli İdareler Bütçe, Muhasebe Yönetmeliği doğrultusunda gerekli kontrolleri yapılarak muhasebeleştirme işlemleri sağlanmıştır. Belediye veznelerince tahsil edilen gelirlerin bankaya ve sisteme girişleri yapılmıştır. Bu kapsamda 10.123 muhasebe işlem fişi, 4.967 ödeme emri belgesi girişi yapılmış, bu evraklara ilişkin 3.825 gönderme emri düzenlenerek alacaklılara ödemelerin yapılması sağlanmıştır.

Teminat olarak verilen değerlerin saklanması, giriş ve çıkış işlemleri yapılmıştır.

Vergi beyannamelerinin zamanında Vergi Dairesi Müdürlüğüne gönderilmeleri, aylık mizanların düzenli olarak Kamu Bilgi Sistemine girişleri sağlanmıştır.

**E.1.1.1. Belediye Gelir Yönetimi:** 2464 sayılı Belediye Gelirleri Kanununda belirtilen vergi, harç ve çeşitli gelirlerin zamanında, doğru ve güvenilir bir biçimde tahakkuklarının yapılması ve tahsilatların artırılmasına yönelik sistemimiz içinde var olan mükelleflerin kişisel bilgileri güncellenmiş ve TC Kimlik Numarası ile ortak sicil oluşturulmuş, özellikle beyan esaslı gelirlerde saha kontrollerinin yapılabilmesi adına yoklama ve kontrol ekibi oluşturulmuştur. Ayrıca günün getirdiği teknolojik yeniliklerden faydalanılarak el terminali, online ödeme kolaylığı gibi imkanlarla gelir arttırıcı önlemler geliştirilmiştir. Ödenmeyen alacakların tahsilatını daha sağlıklı yapabilmek adına kurulan İcra ve Takip Birimimiz yıl içinde adres güncellemelerini devam ettirmiş ve toplamda 14.827 ödeme emri gönderilmiştir.

6111 sayılı Bazı Alacakların Yapılandırılması ile ilgili Kanun kapsamında 5.252 mükellefe işlem yapılmış ve 7.956.861,69 TL vadesi geçmiş alacağımız mükelleflerin yasal hakları doğrultusunda taksitlendirilmiş ve yıl içinde 3.989.627,29 TL tahsilat gerçekleşmiştir.

6183 Sayılı Kanun kapsamında Borç Ödeme Emri tebliğ edilen yasal süresinde ödeme yapılmadığından düzenlenen haciz işlemleri sonucunda:

	<b>Açılan Dosya</b>	<b>Tamam.</b>	<b>Tahakkuk</b>	<b>Tahsilat</b>
İlan Reklam	10	4	8.191,69	6.832,98
İşgaliye	3		629.740,52	621.789,80
Emlak	5	2	6.142,91	1.954,62
Zabıta Para Cezası	1		12.454,79	
İmar Para Cezası	6	1	85.735,08	2.000,00
ÇTV	3		3.602,49	
Yer Tahsis	1		11.370,85	
Yol Meydan	1	1	1.027,76	1.027,76
Eğlence Vergisi	8		43.076,98	13.000,00
Yol Harcama Katılım	2		2.111,80	
<b>Toplam</b>	<b>40</b>	<b>8</b>	<b>803.454,87</b>	<b>646.605,16</b>



6183 Sayılı Kanun kapsamında 48. Maddeye göre tecil işlemleri:

	Tecil Dosya	Takipli	Takipsiz	Takipli Tahakkuk	Takipsiz Tahakkuk	Takipli Tahsilat	Takipsiz Tahsil
İlan Reklam	6	3	3	9.216,07	7.064,81	2.115,10	376,04
İşgaliye	7		7		12.504,00		1.217,74
İmar Para Cezası	4	1	3	79.767,31	20.616,66	19.101,04	16.759,30
Yol Harcama Katılım	1		1		1.722,85		848,98
<b>Toplam</b>	<b>18</b>	<b>4</b>	<b>14</b>	<b>88.983,38</b>	<b>41.908,32</b>	<b>21.216,14</b>	<b>19.202,06</b>
<b>Takipli Takipsiz Tahakkuk Toplamı</b>							<b>130.891,70</b>
<b>Takipli Takipsiz Tahsilat Toplamı</b>							<b>40.418,20</b>

### Emlak ÇTV ve Katılım Payları:

2464 sayılı Belediye Gelirleri Kanunu 3. Kısımda belirtilen belediyelerce üretilen teknik alt yapı (kanalizasyon, içme suyu, yağmursuyu), ulaşım üst yapısı yol yapımları ve diğer yatırımlar karşılığında harcamalara katılım payları yatırım programı doğrultusunda tahakkuklandırılmıştır. Bu kapsamda 2011 yılında;

KAMU HARCAMALARINA KATILIM PAYLARI	2009	2010	2011
Kanalizasyon Harcamalarına Katılım	90.926,01	329.120,10	656.659,50
Su Tesisleri Harcamalarına Katılım	3.670,47	16.754,65	23.330,18
Yol Harcamalarına Katılım	87.219,17	562.064,56	539.610,72
Diğer Harcamalara Katılım	193.975,42	121.251,67	535.931,66
<b>TOPLAM TAHSİLÂT</b>	<b>375.791,07</b>	<b>1.029.190,98</b>	<b>1.755.532,06</b>

MÜLKİYET ÜZERİNDEN ALINAN VERGİLER	2009	2010	2011
Bina Vergisi	1.082.907,40	2.489.636,08	3.027.301,75
Arsa Vergisi	444.207,91	1.698.693,17	2.000.947,66
Arazi Vergisi	3.456,45	4.103,41	5.060,01
Çevre Temizlik Vergisi	212.903,32	226.395,59	315.777,18
<b>TOPLAM TAHSİLÂT</b>	<b>1.743.475,08</b>	<b>4.418.828,25</b>	<b>5.349.086,60</b>

### Taşınmazlar ve Kamulaştırma:

Belediyemize ait 400 arsa, 260 bina, 16 arazi olmak üzere toplam **676** taşınmaz bulunmaktadır.

Yıl içinde 172 işyeri, 3 arsa, 5 mesken ve 5 otopark olmak üzere toplam 185 taşınmaz 2886 sayılı Devlet İhale Kanununa göre kiraya verilmiştir.

TAŞINMAZ KİRA GELİRLERİ	2009	2010	2011
Tahakkuk (TL)	3.080.971,77	3.613.132,27	3.928.665,82
Tahsilat (TL)	2.143.951,52	2.897.763,02	2.949.062,22
<b>Tahsilat/Tahakkuk</b>	<b>0,70</b>	<b>0,80</b>	<b>0,75</b>

Belediye taşınmazlarımızdan 8 mesken ve 1 arsa toplam 941.500,00 TL bedelle satılmıştır.

125.42 m<sup>2</sup> lik bahçeli kağır yapı ve 1.062 m<sup>2</sup> lik 2 arsa toplam 1.914.236,86 TL bedelle kamulaştırılmıştır.

Yine yıl içinde toplam 729 m<sup>2</sup> yol fazlası 222.471,00 TL bedelle, belediyemiz adına hisseli bir taşınmaz 70.000,00 TL bedelle satılmıştır.

**Destek Hizmetleri:** 5018 sayılı KMYKK ve ikincil yasal düzenlemelerde belirtildiği üzere danışmanlık ve yönlendiricilik sorumluluğu bulunan müdürlüğümüz bünyesinde Destek Hizmetleri Birimi yeniden yapılandırılmış ve tüm harcama birimlerinin mal, hizmet ve yapım işlerinin ihale süreçlerinin yürütülmesi sağlanmıştır bu kapsamda yıl içinde birimiz tarafından 37 mal, 15 hizmet ve 14 yapım ihalesi tamamlanmıştır.



## İMAR VE ŞEHİRCİLİK MÜDÜRLÜĞÜ

BÜTÇE BİLGİLERİ (32)	2009	2010	2011	2011	Gerçekleşme %
	Gerçek	Gerçek	Tahmin	Gerçek	
01- Personel G.	514.692,84	544.148,76	636.350,00	660.665,59	104
02- SGK Dev. P. G.	89.800,86	108.742,17	127.200,00	121.667,58	96
03- Mal ve Hizmet A. G.	173.047,33	217.238,93	497.805,00	175.210,79	35
06- Sermaye G.	38.882,88	55.460,00	65.000,00	173.480,88	267
<b>TOPLAM</b>	<b>816.423,91</b>	<b>925.589,86</b>	<b>1.326.355,00</b>	<b>1.131.024,84</b>	<b>85</b>

### 1- Faaliyet ve Proje Bilgileri

#### D.1.1.2. Kent Bütününde Uygulama İmar Planı Revizyonları:

**Barbaros Mahallesi Plaj Mevkii Revizyon İmar Planı:** Barbaros Mahallesi Plaj Mevkiinde 280.000m<sup>2</sup>lik alanda 933 adet parselde yol genişlemesi, kat artışı (4 kat) ve yapı nizamı ile ilgili düzenlemeler yapılmış olup, "Mimari Tasarım Yönetmeliği" hazırlanmıştır.

**Barbaros Mahallesi 2. Etap İmar Revizyon İmar Planı:** Barbaros Mahallesi, 100. Yıl Caddesi Çevresi 47.500m<sup>2</sup>alanda 90 adet parselde yol genişlemesi, kat artışı 11 adet parselde (5 kat), 79 adet parsel (4 kat) kat artışı yapılmıştır.

**Barbaros Mahallesi 3. Etap İmar Revizyon İmar Planı:** Barbaros Mahallesi Troya Caddesi İle Atatürk Caddesi arası 203.000m<sup>2</sup> alanda 331 adet parselde yol genişlemesi, kat artışı (4 kat) ve yapı nizamı ile ilgili düzenlemeler yapılmıştır.

#### Namık Kemal Mahallesi Bölgesel Uygulama İmar Planı Düzenlenmesi Ve Revizyon Çalışması:

Namık Kemal Mahallesi, Set Boyu Caddesi ile Muhtar Hüsnü Akkoyun Caddesi arasında 43.000m<sup>2</sup>lik alanda 218 adet parselde yapı adaları yeniden düzenlenmiş, 172 adet parselde (5 kat), 39 adet parsel (4 kat) kat artışı yapılmış, plan hükümleri yeniden düzenlenmiştir. 18.madde uygulamalarının 1. etap çalışmaları tamamlanmış, 2. etap çalışmaları devam etmektedir.

**İsmetpaşa Mahallesi Bölgesel Revizyon İmar Planı:** Sarıçay Caddesi ile Balıkesir Asfaltı arası 900.000m<sup>2</sup> alanda 282 adet parselde yol genişlemesi yapılmış, fonksiyon alanları yeniden planlanmış ve plan hükümleri getirilmiştir,

**İsmetpaşa Mahallesi 4. Etap Revizyon İmar Planı:** Piri Reis Caddesi ile Cuma Pazarı arasında kalan 268.000m<sup>2</sup> alan 599 adet parselde yol genişlemesi, kat artışı (4 kat) ve yapı nizamı ile ilgili düzenlemeler yapılmıştır.

**D.1.1.6. Otopark Yönetmeliği:** Kentimizde hızla gelişmekte olan yapılaşmaya bağlı olarak nüfusunda hızla artması nedeniyle, nüfusa bağlı olarak arzi kullanımlarının yeniden düzenlenmesine ihtiyaç duyulmuştur. Bu kapsamda nüfus-araç verimlerinin değerlendirilmesi ile Otopark Yönetmeliği yeniden düzenlenmiştir.

#### D.1.1.9. İmar ve Şehircilik Faaliyetleri

##### Ruhsat İşlemleri:

3194 Sayılı İmar Kanunu ve ilgili yönetmelikleri gereğince Belediye ve Mücavir Alanımızda yapılacak olan inşaatların yürürlükte bulunan imar planımıza göre yapımı için verilen inşaat ruhsatları ile inşası tamamlanarak oturulabilecek duruma gelen binalar için verilen yapı kullanma izin belgelerini kapsamaktadır. Yıl içinde 558 inşaat ruhsatı, 1.543 adet iskan ruhsatı düzenlenmiştir.

##### Denetim İşlemleri:

Belediye ve mücavir alanımız içerisinde yapılan yapıların ruhsat eki projelerine, İmar mevzuatına, yürürlükte bulunan imar planımıza uygunluğunun denetlenerek, aykırı yapılan yapıların mühürlenerek yasal işlemlerin yürütülmesi hizmetlerini kapsamaktadır. Yıl içinde yapılan denetimler sonucu 42 kaçak yapı mühürlenmiş, mühürlenene 14 yapı düzeltilmiş, 2011 yılında mühürlenene ve daha önce işlem gören 76 dosya Encümen'e sunulmuştur. Ayrıca 44 asansör kontrolü, 58 adette asansör ruhsat işlemi gerçekleştirilmiştir.



### İmar Planı İşlemleri:

Yürürlükte bulunan imar planımıza göre imar durumu düzenlenmesi, ifraz, tevhid, yola terk, yoldan ihdas v.b. işlemlerin yapılabilmesi için Encümen Kararları'nın alınması ve mevzuat gereği yapılması gerek işlemlerin takibi, yürürlükte olan imar planında yapılmak istenilen değişikliklerin İmar Komisyonu ve Belediye Meclisi'nde görüşmelerinin ve mevzuat gereği yapılması gerekli diğer işlemlerin yapılması gibi hizmetlerin verilmesidir. Kamunun kullanımına yönelik olarak belirlenen ihtiyaçlar kapsamında; İdaremizin stratejik planında belirtilen vizyon ve misyon tanımları çerçevesinde hazırlanan projeleri gerçekleştirebilmek için uygun arsa üretmek, bu alanlara ait imar planlarını yapmak/revize etmek, mevcut onaylı imar planlarında bulunan kamu alanlarının hayata geçebilmesi için proje üretmek, kentin ihtiyaçları doğrultusunda imar planlarında kamu alanları oluşturulmasına yönelik imar planı revizyonu hazırlanırken, bu alanların hayata geçirilebilmesi için gerekli projeleri üretmek, projelerin gerçekleştirilebilmesi için kaynak yaratmak, kamu alanlarına yönelik uygulamaya konan projelerin yürütücülüğünü yapmak ve farklı birimlerin katılımını gerektiren projelerde koordinasyonu sağlamak. Yıl içinde toplam 79 imar planı ilave tadilat ve revizyonuna yönelik müracaat alınmış, 40'ı kabul, 12'si ret, 24'ü geri çekilme, 3'ü de Kültür ve Tabiat Varlıklarını Koruma Kurulu'na gönderilmiştir.

İmar ve Şehircilik Hizmetleri	2009	2010	2011
İmar Planlarının İlave Tadilat ve Yenilemesi Müracaat Sayısı	98	130	79
Kadastral İşlemlere Müracaat	96	117	184
Kadastral İşlemlerin Encümene Sunulması	96	117	184
Temel Vize İşlemleri	23	23	42
Yol Kot Tutanağı ve Aplikasyon Tutanağı	449	411	872
İmar Durumu (merkez-mücavir)	472	407	591
Ruhsat ve Denetim Hizmetleri	2009	2010	2011
İnşaat Ruhsat	468	475	558
İskan Ruhsatı	1.488	1.300	1.543
Asansör Ruhsatları	94	99	58
Kaçak Yapı İşlemleri	110	150	42
Mühürlenene- Düzeltile Yeri Sayısı	110	146	42-14
Encümene Sunulan Kaçak İnşaat	55	148	76
Yapı Denetim Şirketlerine ait hak ediş Kontrolü	1.046	1.027	1.043

**Adrese Dayalı Nüfus Bilgi Sisteminin Uygulamaları:** Nüfus Hizmetleri Kanununun gereğince 2008 yılında Kent genelinde, 2009 yılında ise mücavir alanımızda yapılan cadde sokak tabelaları ile kapı numaralarının yapımı ve montajı çalışmaları tamamlanmış olup, herhangi bir nedenle eksilen cadde sokak levhaları ve kapı numaraları ihtiyaç doğrultusunda yıl içinde tamamlanacaktır. Yıl içinde faaliyete ilişkin 13.216,00 TL ödenek kullanılmıştır.

**Koruma Uygulama ve Denetim İşlemleri (KUDEB) :** Yıl içerisinde Koruma Kuruluna gönderilmek üzere 70 adet başvuru gelmiş, bunlardan 56 tanesi Ç.K.V.K.K'nca değerlendirilerek karar alınmıştır. 67 adet onarım ön izin belgesi, 17 adet onarım uygunluk belgesi düzenlenmiştir.

**B.6.1.4. Fevzipaşa Mahallesi Sosyal Yaşam Evi:** Fevzipaşa Mahallesi, Nalbantlar Sokakta bulunan mülkiyeti belediyemize ait taşınmaz için rölöve, restitüsyon ve restorasyon projeleri çizilerek Çanakkale Kültür ve Tabiat Varlıklarını Koruma Bölge Kurulu'nun 16.07.2009 tarih ve 4482 sayılı kararı ile onaylanmıştır. Bu kapsamda proje özellikle o bölgede yaşayanların sosyal ve kültürel beklentilerini karşılayacak, kişisel ve toplumsal gelişmeye katkı sağlayacak şekilde yapılandırılmış ve restorasyonu tamamlanmıştır. Yıl içinde restorasyonuna yönelik 111.908,48 TL bütçe ödeneği kullanılmıştır.

**C.1.1.2. Seramik Müzesi:** Çanakkale Boğaz Komutanlığı'na tahsisli, protokol sonucu yapının kullanım hakkı belediyemize devredilen, Cevatpaşa Mahallesi Kaya Sokak'ta yer alan tescilli yapı Çanakkale Müstahkem Mevki Komutanlığı Er Hamamı olarak 1904 yılında inşa edilmiştir. Yapı, Kaya Sokak cephesinde iki katlı giriş bölümü, kubbeli hamam bölümü ile bitişğinde tek katlı ilave depo binasından oluşmaktadır. Hazırlanan Rölöve – Restitüsyon ve Restorasyon projeleri Çanakkale Kültür Ve Tabiat Varlıklarını Koruma Bölge Kurulu'nun onayına sunulmuş, projeler 22.06.2010 Tarih ve 4944 Sayılı Kurul kararı ile onaylanmıştır. Kentin önemli bir kültür mirası olan Çanakkale seramiklerinin halkla buluşması, bu amaca uygun tescilli bir mekânda sergilenmesi için Seramik Müzesi olarak fonksiyonlandırılmıştır. Kasım.2011 de 428.542,23 TL bedelle ihale





edilerek yapımına başlanan projemizin 2013 yılbaşı tamamlanması hedeflenmektedir. Yıl içinde proje kapsamında ihale dosyası hazırlanması için 11.800,00 TL bütçe ödeneği kullanılmıştır.

**D.1.2.12. Çarşı Caddesi Düzenleme Projesi:** Kuzeyde Yalı Caddesi, güneyde İnönü Caddesi, doğuda Cumhuriyet Bulvarı, batıda Çimenlik Sokak ile sınırlanmış geniş bir alan günümüzde ticaret merkezi olarak önem taşımaktadır. Ayrıca, Saat Kulesi Meydanı ve Aynalı Çarşı gibi tarihi yapılar ile ziyaretçilerin yürüyüş güzergâhındadır. Bu kapsamda kentsel sit alanı içinde kalan alan doğal malzemeler kullanılacak şekilde projelendirilmiş ve yapımı tamamlanmıştır. Cephe iyileştirme Projesi bu alanda devam etmektedir. Yıl içinde projelendirme ve ar-ge çalışmaları kapsamında 20.768,00 TL bütçe ödeneği kullanılmıştır.

**D.1.6.2. Çanakkale Çarşısı Projesi:** Mülkiyeti belediyemize ait 1.265,00 m<sup>2</sup> alan üzerine yapımına Kasım 2011'de başlanan proje kente bir giriş kapısı niteliği taşımakla birlikte; alışveriş, yeme içme eylemlerinin gerçekleştirilmesi için oluşturulan mekanların açıldığı noktalar deniz ve iç mekanda yaratılan doğal öğelerin oluşturduğu seyir alanlarıyla sonlandırılacak şekilde tasarlanan projenin mimari ve uygulama projeleri hazırlanmıştır. Kullanılan bütçe ödeneği 47.200,00 TL dir.

**D.1.6.3. Kordon Boyu Düzenleme Projesi:** Saat Kulesi Meydanı ile Necippaşa Camii arasında kalan 67.000m<sup>2</sup> alanın kentimize yakışır bir biçimde düzenlenmesini sağlayan kentsel tasarım projesinin üretimi sağlanmıştır. Proje kapsamında Morabbin Parkının pergole yapımı ve düzenleme kapsamında kullanılan çeşitli kent mobilyası alımı gerçekleştirilmiş ve 29.039,80 TL bütçe ödeneği kullanılmıştır.

**D.1.6.9. Cephe İyileştirme Projesi:** 2001 yılında başlanılan proje kapsamında, Çarşı Caddesi'nde 8 Eapta 75 adet binada, Yalı Caddesi'nde 1. Eapta 10 adet bina olmak üzere toplam 85 adet binada cephe iyileştirme çalışması yapılarak tamamlanmış, 2011 yılında da Yalı Caddesinde 2. Eapta 16 adet binada cephe iyileştirme çalışması yapılmıştır. Yıl içinde 9.337,46 TL bütçe ödeneği kullanılmıştır.

**D.1.6.12. Esenler Semt Pazarı:** Halkımıza her mevsimde sağlıklı, kullanışlı ve kentsel yaşama katkısı sağlayacak bir alanda alışveriş imkanı tanınması amacıyla Çanakkale Belediyesi Meclis'inin 05.10.2010 tarih ve 203 sayılı kararıyla Cumhuriyet Caddesi üzerinde Şehitlik alanının doğusunda 659-660-933 adalar arasında kalan 4.650m<sup>2</sup>'lik park alanının pazar yerine dönüştürülmesi onaylanmıştır. Alt yapısı ve üst yapısı projelendirilmiş olan pazar yerinde 1.840m<sup>2</sup>'lik kapalı alanda, 6.25 m<sup>2</sup> (2.5mx2.5m) olan peronlardan 270 adet bulunmaktadır. Ara geçiş yolları yaklaşık 3 metre olarak karar verilen peronların üstü kapalı olacak, ayrıca bay-bayan-engelli tuvaletleri, çay bahçesi, polis-zabıta kontrol noktası gibi fonksiyonları içerecek şekilde projelendirilmiştir.

**B.2.1.1. Amatör Spor Evi Projesi:** Belediyemize ait Su Sporları ve Açık Yüzme Havuzu arkasında kalan 1.962 m<sup>2</sup> alanda, kentimizde bulunan amatör spor kulüplerinin kullanabileceği, fitness salonu, engelli sınıfı, fuaye, soyunma odaları, malzeme ve çamaşır odaları, sağlık birimi, toplantı salonu, sporcu konaklama ve dinlenme salonu gibi fonksiyonları içerecek şekilde mimari ve uygulama projeleri tamamlanmıştır.

**B.6.4.1. Gençlik Merkezi ve Demokrasi Atölyesi:** İsmetpaşa Mahallesi, Setboyu Caddesi ile 2. Demircioğlu Caddesinin kesiştiği eski İnönü Heykelinin bulunduğu belediye ve özel sahis mülkiyetindeki 1829,74 m<sup>2</sup> alan, çok amaçlı toplantı salonu, tiyatro ve müzik salonları, STK'ların sosyal ve eğitsel etkinlikleri, kursları için kullanabilecekleri fonksiyonlardan oluşacak şekilde kat karşılığı ihale ile verilmiş olup, projenin yapımına Kasım.2011 de başlanmıştır.

**B.6.3.6. Orta ve Ağır Engelli Rehabilitasyon Merkezi:** Barbaros Mahallesi Atatürk Caddesi üzerinde bulunan ve yapımına Spastik Engelli Çocuklar Vakfınca başlanıp çeşitli nedenlerle tamamlanamayan, 2011 yılında vakıfla imzalanan bir protokolle yapımını devraldığımız merkezin proje revizyonları yapılarak uygulama projeleri ve keşifler tamamlanmıştır.

**A.1.2.3. Muhtarlık ve Belediye Hizmet Evleri (Namık Kemal Mahallesi):** Köprübaşı Caddesi üzerinde, belediye hizmetlerine kolay ve hızlı bir şekilde erişimi sağlayabilmek ve muhtarlık ve belediye hizmetlerinin tek çatı altında toplanması amacıyla Namık Kemal Mahallesi muhtarlık binası ve belediye hizmet evi projelendirilmiştir.

**D.1.6.7. Yat Limanı Düzenleme Projesi:** Kordon Boyu Düzenleme Projesi kapsamında mevcut yat limanının da düzenlenmesi amacıyla 18.07.2011 tarihli Ulaştırma Bakanlığı DLHM Müdürlüğü iznine istinaden uygulama projeleri hazırlanmıştır.

**D.1.6.15. Sarıçay Köprüleri İyileştirme Projeleri :** Kentimiz içinden geçen Sarıçay üzerinde bulunan 2 adet yaya ve 2 adet taşıt köprüsünün düzenlenerek kentimize yakışan görüntülere kavuşturulabilmesi için gerekli



alıřmalar yapılmaktadır. Kprlere belli konseptler kazandırılarak kente uygun kimlikli yapılar elde edilmesi ve kprlerle kent halkı ve kenti ziyaret edenlerin zihninde yer edecek gzel manzaralar sunan kentsel alanların oluřturulması amalanmıřtır. Sarıay zerinde bulunan Atatrk Kprs, Troya Kprs, Tahta Kpr, 23 Nisan Kprs ve Halk Kprs iin iyileřtirme projeleri hazırlanmaktadır.

**D.1.6.10. Yalı Pasajı Projesi:** anakkale, Merkez, Kemalpařa Mahallesi'nde tapunun 32LIVD Pafta 474 Ada 268,38m<sup>2</sup>'lik 1 Nolu, 518,04m<sup>2</sup>'lik 2 Nolu,627,26m<sup>2</sup>'lik 3 Nolu parsellerin buldukları alanın en uygun, en rahat ve verimli řeklide kullanılabilmesi iin fonksiyonunun belirlenmesi amacı ile mevcut imar durumuna gre inřaa edilecek yapının en etkin ve en verimli kullanımına ynelik pazar arařtırmasının yapılması, buna baėlı olarak piyasa deėerinin ve en yksek kullanım saėlayan projenin net bugnk deėerinin tespit edilerek raporlanması iin 5.192,00 TL bte deneėi kullanılmıřtır.





## İTFAİYE MÜDÜRLÜĞÜ

BÜTÇE BİLGİLERİ (33)	2009	2010	2011	2011	Gerçekleşme %
	Gerçek	Gerçek	Tahmin	Gerçek	
01- Personel G.	855.303,62	1.008.672,36	1.139.380,00	1.417.751,65	124
02- SGK Dev. P. G.	127.306,47	204.017,94	220.250,00	253.252,01	115
03- Mal ve Hizmet A. G.	149.186,30	172.313,78	150.900,00	123.819,93	82
06- Sermaye G.	0,00	23.675,52	352.000,00	0,00	0
<b>TOPLAM</b>	<b>1.131.796,39</b>	<b>1.408.679,60</b>	<b>1.862.530,00</b>	<b>1.794.823,59</b>	<b>96</b>

### 1- Faaliyet ve Proje Bilgileri

**D.2.2.1. İtfaiye ve Acil Durumlara Müdahale:** Yıl içinde toplam 98 yangına müdahale edilmiş ve 60 yangın başlangıçta, 38 yangında kısmen yanarak kurtarılmıştır. Acil Durumlara Müdahale ve Kurtarma Ekiplerimiz 10 trafik kazasına müdahale etmiş 13 insan kurtarmış, asansör ve kapalı alanlarda kalma ihbarlarına müdahale edilerek 6 insan kurtarılmış, 1 intihar girişimi engellenmiştir. Ayrıca ağaç ve benzeri yerlerde mahsur kalan 18 hayvanın kurtarılması sağlanmıştır. Yıl içinde 21 adet kalorifer, 15 normal baca olmak üzere toplam 36 baca temizliği gerçekleştirilmiştir.

Yangın Cinsi	2009	2010	2011
Ev Yangını	30	49	62
Kamu Binası	1	-	2
İş Yeri	10	4	8
Araç	13	7	9
Odunluk Kömür	-	3	5
Ot-saman-çöp	1	1	7
Orman- fidanlık	-	-	2
Diğer	4	4	3
<b>Toplam</b>	<b>59</b>	<b>68</b>	<b>98</b>

Yangın Nedenleri	2009	2010	2011	Yanma Derecesi	2009	2010	2011
Elektrik	14	20	17	Başlangıçta söndürülen	36	40	60
LPG-Doğalgaz-Akaryakıt	2	3	2	Kısmen yanarak kurtarılan	22	16	38
Ocak-soba-kalorifer-baca	10	28	41	Tamamen yanan	1	12	0
Diğer	33	16	38	Toplam	59	68	98

**D.2.2.3. İtfaiye Hizmet İçi Eğitim Programı:** İtfaiye Müdürlüğümüzde görev yapan tüm çalışanlar 140 saatlik hizmet içi eğitime katılmıştır.

**D.2.2.4. İşyeri Yangın Güvenliği Denetimleri:** İlimiz merkezinde ve merkeze bağlı köylerde bulunan işyerleri yangın açısından kontrol edilerek gerekli önlem ve tedbirler alınmıştır. 2011 yılında toplam 455 adet işyerine Yangın Güvenliği Raporu verilmiştir. İl yangın Denetleme Komisyonu tarafından 22 resmi kuruluş denetimi gerçekleştirilmiş ve gerekli eksikliklerin giderilmesi sağlanmıştır.

Denetlenen İş yeri	2009	2010	2011
	436	537	455

**D.2.2.5. Kampanya, Eğitim ve Bilgilendirme Çalışmaları:** Eğitim faaliyetleri doğrultusunda halkımızı olası yangınlar konusunda bilinçlendirmek meydana gelen olaylar karşısında can ve mal kaybını en aza indirmek için 2011 yılı içinde gelen talepler doğrultusunda 14 adet okul ve kuruma Yangın Güvenliği konusunda teorik eğitim verilmiş ve hemen ardından teorik bilgilerin pekiştirilmesi amacı ile uygulamalı aktiviteler ve tatbikatlar yapılmıştır.



**D.2.2.7. İtfaiye Birimi Araç, Gereç, Ekipman Kapasitesinin Geliştirilmesi:** Acil durumlar, arama kurtarma, su altı kurtarma ve yangın konularında sunulan hizmetin kalitesinin ve etkinliğinin artırılmasına yönelik müdürlük bünyesinde bulunan araç, donanım, şahsi teçhizat, arama kurtarma malzemeleri ve diğer malzemeler ihtiyaçlar doğrultusunda sürekli yenilenmiştir. Yangından korunma ve yangına müdahale malzemeleri alımları, araç bakımlarına ilişkin yıl içinde 42.187,54 TL bütçe ödeneği kullanılmıştır.

## PARK VE BAHÇELER MÜDÜRLÜĞÜ

BÜTÇE BİLGİLERİ (34)	2009	2010	2011	2011	Gerçekleşme %
	Gerçek	Gerçek	Tahmin	Gerçek	
01- Personel G.	453.508,92	468.839,92	571.000,00	505.342,17	89
02- SGK Dev. P. G.	83.155,69	102.702,18	116.600,00	95.148,91	82
03- Mal ve Hizmet A. G.	570.560,44	521.552,24	1.115.000,00	883.149,89	79
06- Sermaye G.	1.089.476,05	665.580,12	935.000,00	366.849,27	39
<b>TOPLAM</b>	<b>2.196.701,10</b>	<b>1.758.674,46</b>	<b>2.737.600,00</b>	<b>1.850.490,24</b>	<b>68</b>

### 1- Faaliyet ve Proje Bilgileri

**D.1.5.2. Mevcut Park ve Ağaçlandırma Sahalarının Bakımı:** Kent genelinde bulunan 986.240m<sup>2</sup> yeşil alanın yaşatma, temizlik ve yeşillendirme çalışmaları devam ettirilmiştir. Bununla birlikte kentin 59 noktasında toplam 55.359 m<sup>2</sup> alanda 4.196 m<sup>2</sup> sert zemin,2.396 mtul bordür,9.200m<sup>2</sup> çimleme18.700m<sup>2</sup> toprak işleme,3.222m<sup>2</sup> çiçekleme,1.410 m<sup>2</sup> granit döşeme ,4.692 adet fidan dikimi,3.066 m<sup>3</sup> toprak dolgu,320mtul panel çit montajı,1.100 adet bitki sökümü,365 ton atık toplama ve temizliği işlemleri yapılmıştır. Faaliyet kapsamında yıl içinde 584.454,76 TL bütçe ödeneği kullanılmıştır.

Tüm çalışmalar sonucu 31.659 m<sup>2</sup> yeni yeşil alan kazanılmış ve kişi başına düşen yeşil alan 9.11 m<sup>2</sup> den 9.32 m<sup>2</sup> ye yükselmiştir.

**D.1.6.3. Kordon Boyu Düzenleme Projesi ve D.1.2.12. Çarşı Caddesi Düzenleme Projesi:** Projeler kapsamında müdürlüğümüzce üst yapı peyzaj çalışmaları yürütülmüştür. Çeşitli bitki ve çiçek alımları, Piri Reis Haritası düzenlemesi, kent mobilyaları alımları tarafımızca gerçekleştirilmiştir. Bu kapsamda yıl içinde 443.153,97 TL bütçe ödeneği kullanılmıştır.

**D.1.5.10. Çocuk Parkları ve Spor Alanları:** 2010 yılında uygulamaya başladığımız Çocuk Oyun Alanları Eylem Planı çalışma programı kapsamında iyileştirme çalışmalarına devam edilmiştir. Bu çalışmalar kapsamında toplam 26 çocuk parkında 13 ünün bakımı yapılarak, 13 yeni çocuk oyun alanı üretimi ile çalışmalar sürdürülmüştür. 5 adet okul bahçesinde oyun grubu ve düzenleme çalışmaları yapılmıştır. Cami, okul ve parklarda kullanılmak üzere 154 bank montajı gerçekleştirilmiştir. Yıl içinde 89.218,62 TL bütçe ödeneği kullanılmıştır.

**E.1.4.4. Mezarlık Bilgi Sistemi:** Mezarlıkların yönetim ve kullanımıyla ilgili iş ve işlemlerin etkin, hızlı ve planlı bir şekilde yürütülmesi, mevcut ve güncel tüm verilerin ortak bir veritabanında toplanması, mezarlıklara ait sayısal halihazır haritaların oluşturulması, parselasyon planlarının yapılması, cadde sokak isimlendirmeleri, tabelalandırılması, sözel/grafik veriler bütünleştirilerek sorgulama ve analiz edilmesine olanak sağlayan sistemdir. Bu uygulama sayesinde vatandaşlar, vefat etmiş yakınlarına ait bilgilere; mezarlıkların giriş kapılarındaki enteraktif kiosklerden ulaşabildikleri gibi, internet üzerinden de erişebilmekte, mezarların konumlarını ekranda görebilmekte ve kısa yol güzergahlarını gösteren harita çıktısını alabilmektedirler. Yıl sonunda sistemin yazılım ve donanım alımları gerçekleştirilmiş 54.870,00 TL bütçe ödeneği kullanılmıştır. Halen saha çalışması devam eden sistemin 2012 de kullanımına başlanacaktır.



## SU VE KANALİZASYON MÜDÜRLÜĞÜ

BÜTÇE BİLGİLERİ (35)	2009	2010	2011	2011	Gerçekleşme %
	Gerçek	Gerçek	Tahmin	Gerçek	
01- Personel G.	1.623.645,67	1.556.888,61	1.739.700,00	1.724.157,63	99
02- SGK Dev. P. G.	276.110,38	333.525,47	369.200,00	340.594,03	92
03- Mal ve Hizmet A. G.	2.731.262,51	2.898.741,90	2.567.000,00	2.408.642,90	94
04- Faiz G.	213.087,93	36.468,37	35.000,00	30.794,18	88
06- Sermaye G.	1.590.535,23	1.911.883,58	8.505.000,00	5.273.723,10	62
<b>TOPLAM</b>	<b>6.434.641,72</b>	<b>6.737.507,93</b>	<b>13.215.900,00</b>	<b>9.777.911,84</b>	<b>74</b>

### 1- Faaliyet ve Proje Bilgileri

**D.1.4.1. Atık Su Arıtma Tesisi:** Işıklar Köyü Kırkuyusu Mevkiinde, 39.700m<sup>2</sup> lik alanda kurulacak olan, Çevre Bakanlığının Su Kirliliği Kontrol Yönetmeliği hükümlerine göre verilen taahhüt kapsamında bulunan Atıksu Arıtma Tesisi kesin projeleri 2010 yılında İller Bankası kontrollüğünde tamamlanarak tarafımıza gönderilmiştir. Yıl içinde Çevre ve Şehircilik Bakanlığında proje uygunluk onayı alınmıştır ve finansman arayışı sürdürülmüştür. Projemiz Çevre ve Orman Bakanlığı bünyesinde faaliyet gösteren IPA kapsamında yüksek maliyetli çevre yatırımları arasında yer almasına karşın program uygulamasının henüz başlatılamamasından kaynaklanan gecikmelerden dolayı proje yapım sürecimiz uzamıştır. Bugün gelinen noktada proje İller Bankası borçlanması ile öz kaynaklar aracılığı ile yapılacaktır. İhale süreci 2012 yılı içinde tamamlanarak yapıma başlanacaktır. 2010 yılı sonunda tamamlanarak tarafımıza teslim edilen uygulama projesine ilişkin yıl içinde 90.270,00 TL ödenek kullanılmıştır.

**D.1.4.2. Atık Su Toplayıcı Hatlar ve Terfi İstasyonları Projesi:** AAT Projesi ile eş zamanlı olarak yürütülecek proje uygulaması aynı gerekçelerle yapılmamıştır.

Mevcut durumda kullanmakta olduğumuz kentimizin 6 noktasında bulunan terfi istasyonlarımızın bakım ve işletmelerine yönelik yıl içinde 46.361,70 TL ödenek kullanılmıştır.

**D.1.4.3. İçme Suyu Arıtma Tesisi:** 20 yıldır faaliyet gösteren İçmesuyu Arıtma Tesisinin hizmet ve üretim kalitesinin devamlılığının sağlanabilmesi için rutin hizmet ve faaliyetler sürdürülmüştür. İnsani Tüketim Amaçlı Sular Hakkındaki Yönetmelik kapsamındaki istenen analiz parametreleri Sağlık İl Müdürlüğü ile birlikte koordineli olarak, şehir şebekesindeki suyun numuneleri alınarak kontrol hizmetleri gerçekleştirilmiştir. Çeşitli üniversitelerin Çevre Mühendisliği Bölümü öğrencilerinden 18 kişi staj hizmetlerini yapmışlardır.

Tesisin işletilmesi ve üretilen suyun kalitesinin izlenmesi için laboratuvarımızda yapılan analizler, suyun işlenmesi, su dağıtılan depoların bakım ve temizlikleri ve tesisin diğer bakım onarımları yapılmış ve yıl içinde 1.113.460,10TL bütçe ödeneği kullanılmıştır.

**D.1.4.5. Altyapı Tesis Üretimleri:** Kentimizde özellikle Barbaros Mahallesi kentsel gelişme alanları ve Çarşı Bölgesi başta olmak üzere kent genelinde toplam 13.227 m kanalizasyon, 13.873 m yağmursuyu ve 3.600 m içmesuyu hattı üretimi gerçekleştirilmiş ve 4.573.482,05 TL bütçe ödeneği kullanılmıştır.

**Yağmursuyu Kuşaklayıcı Hatlar:** Dere yataklarından gelen yağmur sularının kent merkezine dağılmadan uzaklaştırılabilmesi amacıyla yıl içinde özellikle sorunlu olarak görülen Barbaros Mahallesi- Havaalanı ve Şekerpınar Bölgesinde kuşaklayıcı hat projesi başlatılmıştır. 2012 yılında da devam edilecek proje kapsamında Bölge Trafik Mevkiinden Atatürk Caddesine kadar inen ve yolun kapanmasına neden olan sorunlar önlenecektir.



BÖLGE	KANALİZASYON (m)	YAĞMURSUYU (m)	İÇMESUYU (m)	AÇIKLAMA
Çarşı Bölgesi	4.500,00	2.200,00	750,00	Fetvane,Hapishane, Eski Mahkeme, Molla Yakup, Tekke, Aslan Abla,Kemalyeri,Eczane, Fatih,Dibek,Tarla,Küçük Hamam,Hamdibey, Mersin Dede,Hanım, Çimenlik,Değirmenlik Sokaklar ve İnönü Caddesi
Pirireis Cad.ve Atatürk Cad.	2.770,00	754,00	850,00	Karayollarının asfaltlama çalışması öncesinde teknik altyapı yenilenmiştir.
Cevatpaşa Mah	2.493,60	754,00		Sami Kepenek,İmadettin Elmas,Nazmi Dolunay, Mutlu Sokaklar veTuna Sokak Barış Caddesi
Kordon Bölgesi		1.415,00		
Barbaros Bölgesi	3.464,00	6.700,00		Kentsel Gelişim alanları: 100.Yıl,Seramik,Dilek,Gülen,Ebru,Öykü,Şehit Er Engin,Arma,Hacı Faik Cd. ileYağmursuyu kuşaklıyıcı hattı (Kaymak İlköğretim okulu civarındaki dere yataklarını alarak başlayan Prof Ümit Serdaroğlu Caddesi boyunca devam edip İl Özel İdaresi binası önünden deniz çıkışının yapıldığı yağmursuyu Ø1000-1200 toplayıcı hattı devam ettirilmiştir.Ayrıca Barbaros Mahallesi Aziziye Caddesi,Türkücü Caddesi ve Plaj 1 sokakların kanalizasyon şebekesi revizyonu ve yağmursuyu hattı çalışmaları yapılmıştır.
Dardanos		250,00		
Yeni Otogar Çevresi		300,00		Yeni Otogar çevresindeki suyun uzaklaştırılması amacıyla
Ahmet Piriştina (50mt.'lik Yol)		1.500,00		Demokrasi Cad. ile Barış Caddesi arasında olan kısım
Fen Lisesi			2.000,00	Dardanos Kavşağından Fen Lisesine kadar içmesuyu hattı yapımı
<b>Toplam</b>	<b>13.227,60</b>	<b>13.873,00</b>	<b>3.600,00</b>	
	<b>30.700,60</b>			

**Su –Kanal Şebeke Şefliğinde:** İçmesuyu ve kanalizasyon şebekesinin işletilmesi amacıyla bakım onarım işlemleri yürütülmüş olup 102 adet ana boru patlağı, 224 adet bina bağlantılarında meydana gelen abone bağlantı arızası yapılmış, 221 adet inşaat suyu ve 230 adet kanalizasyon bağlantısı yapım hizmeti verilmiştir.

Ayrıca 2011 yılında 16 adet parsel bulma işi ile 312 adet kanalizasyon muayene bacası yükseltme ve tamirati ile 39 adet yağmur suyu ızgara tamiri yapılmıştır.

İnşaat ruhsatı aşmasındaki başvurular için 150 adet kanal kod tutanağı düzenlenmiştir.

Kanal açıcı ve vidanjörlerle kanal açıcı ve vidanjörümüzle kent halkından gelen talepler ve ihtiyaçlar doğrultusunda belediye sınırları ve mücavir alanlarda hizmet verilmiştir.

**D.1.4.6. Su Hizmeti:** Tesisimizde üretilen suyun kullanımını doğru ve güvenli ölçmek amacıyla 2002 yılından bu yana kullanmaya başladığımız Ön Ödemeli Sayaç Sisteminin devamlılığı ve oluşan sorunların giderilmesine yönelik yıl içinde 3.000 adet sayaç alımı yapılmış ve mağduriyet yaratan sayaçların öncelikli olarak değişimi sağlanmıştır. Yeni versiyon kontrollü su sayaçlarının Balıkhali hizmet binasındaki veznelerin yanı sıra kent içerisindeki Belediyemiz ana hizmet binası, Esenler ve Barbaros'taki hizmet binalarımızda su satışı yapılması için entegrasyon sağlanarak hizmet verilmesi sağlanmıştır.Mekanik su sayaçları için, izleme ve takip çalışmalarımız kapsamında sayaç okuma, kesme ve bağlama hizmetleri yürütülmüştür. Tüm bu çalışmalar için 1.777.620,31 TL bütçe ödeneği kullanılmıştır.

2011 yılında 34.752 mekanik sayaç abonesi, 15.709 akıllı sayaç abonesi bulunmaktadır. Bu kapsamda geçen yıla oranla %24.5 artış göstererek toplam 12.689.346,95 TL lik su geliri elde edilmiştir. Tahakkuk/tahsilat oranımızda %89' dur.

		Abone Sayısı	Tahakkuk (TL)(A)	Tahsilat (TL)(B)	Gerçekleşme (%)
2009	Mekanik	27.392	7.809.207,25	5.894.224,77	80
	Kontrollü	16.192	2.089.163,11	2.089.163,11	
2010	Mekanik	30.801	9.741.938,61	7.587.475,52	83
	Kontrollü	16.234	2.603.286,34	2.603.286,34	
2011	Mekanik	34.752	11.311.678,00	9.677.060,00	89
	Kontrollü	15.709	3.012.286,95	3.012.286,95	

## TEMİZLİK İŞLERİ MÜDÜRLÜĞÜ

BÜTÇE BİLGİLERİ (36)	2009	2010	2011	2011	Gerçekleşme %
	Gerçek	Gerçek	Tahmin	Gerçek	
01- Personel G.	468.403,07	507.435,84	585.400,00	589.106,87	101
02- SGK Dev. P. G.	89.728,39	132.840,37	122.850,00	118.130,11	96
03- Mal ve Hizmet A. G.	4.291.188,05	6.274.928,64	7.225.500,00	7.074.945,21	98
04- Faiz G.	357.862,22	269.339,24	361.000,00	439.656,98	122
05- Cari Transferler G.	547.044,49	123.380,64	140.000,00	167.972,92	120
06- Sermaye G.	0,00	0,00	100.000,00	175.466,00	175
07- Sermaye Transfer G.	2.645.147,03	601.982,76	0,00	291.655,40	
<b>TOPLAM</b>	<b>8.399.373,25</b>	<b>7.909.907,49</b>	<b>8.534.750,00</b>	<b>8.856.933,49</b>	<b>104</b>

### D.1.3.1. Katı Atık Yönetimi:

Kent temizliği adına 08.12.2010 tarihinde "Çevre Temizliği Çöp Toplama ve Taşıma Hizmet Alımı İşi" ihalesi yapılmıştır. Bu hizmet alımı kapsamında Belediyemiz sınırları içindeki 7 mahalle (Esenler, Cevatpaşa, İsmetpaşa, Namıkkemal, Kemalpaşa, Fevzipaşa ve Barbaros) 2 köy (Dörtöyl ve Yapıldak -Saltık Mevkii) ve 2 mücavir alana (Güzelyalı ve Dardanos Mevkii) ait çöplerin toplanması ve taşınması, sokakların süpürülmesi, yıkanması, yol kenarlarında ot temizliği, pazar yerlerinin temizliği, konteynerlerin yıkanarak dezenfekte edilmesi, tıbbi atıkların tıbbi atık üreticilerinden toplanarak taşınması işi sürdürülmüştür. Yıl içinde 4.377.549,15 TL ödenek kullanılmıştır. Üyesi bulunduğumuz ÇAKAB tarafından işletilen düzenli depolama sahasına girişi yapılan 41.016,88 ton evsel atığın bertarafı işi için toplam 2.268.828,00 TL ödenek kullanılmıştır. AB hibe programı ile yürütülen Çanakkale Bölgesel Katı Atık Yönetimi Projesi kapsamında İller Bankası'ndan alınan kredi kapsamında 1.303.959,76 TL ödeme yapılmıştır. Aynı zamanda ÇAKAB Üyeliğimiz için 167.972,92 TL ödenek kullanılmıştır.

Özellikle Kordon Boyu ve Çarşı Düzenleme Projeleri kapsamında ve kent genelinde temizlik hizmetinin yerine getirilmesinde gerekli olan mal, malzeme, donanım ve çöp sepetleri için 212.598,80 TL bütçe ödeneği kullanılmıştır. Ayrıca birim faaliyetlerinin kentliyle paylaşımı açısından yürütülen kampanyalarda kullanılan görünürlük materyalleri için 2.891,00 TL bütçe ödeneği kullanılmıştır.

	Birimi	2009	2010	2011
Toplanan Çöp Miktarı	Ton	39.187	42.800	41.016
Yıkanan Sokak Sayısı	Adet	2100	2445	2.622
Süpürülen Sokak Sayısı	Adet	2760	3.035	3.338
Yıkanan Konteynır Sayısı	Adet	14.526	15.145	16.377
Pazar Yerleri Temizlik Sayısı	Adet	155	153	153

### KATI ATIK YÖNETİM SİSTEM ÜCRETİ TARİFESİ ÇALIŞMALARI:

2872 Sayılı Çevre Kanunu, Katı Atıkların Kontrolü Yönetmeliği ve Atıksu Altyapı ve Evsel Katı Atık Bertaraf Tesisleri Tarifelerinin Belirlenmesinde Uyulacak Usul ve Esaslara İlişkin Yönetmelik kapsamında katı atık toplama, taşıma ve bertarafına yönelik yıl içinde Katı Atık Yönetim Sistem Ücreti Tarifesi (KAYSÜ) oluşturulmuştur. Meskenlerde mekanik ve ön ödemeli sayaç kullanıcılarının ve iş yerlerinin yerinde tespitleri, doğru tahakkuk grubuna göre tasniflenmesi ve ortak sicil işlemleri için 6 ay boyunca saha çalışması yapılarak iş yerleri tasniflenmiş ve tüm abonelerin ortak sicil işlemleri tamamlanarak tahakkuklar verilmiştir.





Ülke genelinde de yeni bir uygulama olan Katı Atık Yönetim Sistem Ücreti Tarifesi Sistemi yaşadığımız gecikmelere rağmen örnek bir uygulama olarak alınmış birçok belediye ile konuya ilişkin bilgi paylaşımında bulunulmuştur.

Yıl içinde Atık Yönetim Sistem Ücreti Tarifesi Sistemi kapsamında toplam 3.234.795,15 TL tahakkuk verilmiş ve 1.569.836,17 TL tahsilat gerçekleştirilmiştir.

#### D.1.3.2. Geri Kazanım Sistemi:

Sürdürülebilir çevre için çevrenin korunması ve doğal kaynakların devamlılığına katkı sağlamak amacıyla üyesi olduğumuz ÇAKAB tarafından 2009 yılında başlatılan çalışmaların devamı olarak ilköğretim okullarına geri dönüşüm projesi ve tesisler hakkında eğitimler verilmiş ve ambalaj atıklarının toplanmasına teşvik amacıyla bir yarışma düzenlenmiştir. Bu kapsamda 12 okuldan 1.851,50 kg ambalaj atığı toplanmış, yarışma birincisi Karacaören İlköğretim Okuluna ödülü verilmiştir. Özel İsmail Kaymak İlköğretim Okulu'nda yürütülen Eko Okul Projesi kapsamında 20 öğrenci Ambalaj Atıkları Toplama ve Ayırma Tesisini ziyaret etmiş yerinde eğitime katılmışlardır.

Ambalaj Atıkları Yönetim Planına göre birinci aşamanın tamamen oturması ile projede ikinci aşama olan Barbaros Mahallesi'ne geçilmiş ve geri dönüşümün önemi ve çevreye olan katkısı mahalleli ile paylaşılmıştır. Çalışmanın devamı İsmetpaşa ve Cevatpaşa Mahallelerinde sürdürülmektedir. Her mahallede önceden tespit edilen noktalara ambalaj atıklarını toplamak amacıyla kafes ve kumbaralar yerleştirilmiştir. Yıl içinde belediyemiz tarafından yürütülen Kordon Boyu Düzenleme ve Çarşı Caddesi Düzenleme Projeleri kapsamında bu alanlarda atıkların toplanma etkinliğini arttırmak amacıyla bisikletli araç uygulamasına geçilmiştir.

2011 yılında çöpten ayrı toplanan ambalaj atığı (kağıt, karton, plastik, metal) miktarı ortalama 4.497 ton'dur.

#### D.1.3.3. Evsel nitelikli atıkların dışında diğer atıkların yönetimi:

	Birim	2009	2010	2011
Tıbbi Atık Üretici Sayısı	adet	161	136	173
Tıbbi Atık Miktarı	kg	191.437	191.932	201.505
Toplanan Ambalaj Atığı Miktarı (2008 12 ay iş yeri ve resmi kurumlar ve 2009 iş yerleri 3 ay)	ton	5.1	2.276	4.497
Toplanan Atık Yağ Miktarı	kg	24.810	33.535	28.545

**Tıbbi Atıklar:** Tıbbi Atıkların Kontrolü Yönetmeliği kapsamında tıbbi atıkların evsel atıklardan ayrı olarak toplanması adına Belediyemiz sınırları içerisinde bulunan büyük ve küçük ölçekli tıbbi atık üretimi yapan kurum ve işletmelerden sözleşme karşılığında tıbbi atıklar toplanmaktadır. Atıkların toplama işlemi, haftada 5 gün 173 adet sağlık kuruluşundan lisanslı tıbbi atık toplama aracıyla hizmet alımı yolu ile sürdürülmüştür. Yıl içinde 339.468,30 TL bütçe ödeneği kullanılmıştır. Kentimizde toplanan tıbbi atıklar, Çevre ve Orman Bakanlığı tarafından düzenlenen tıbbi atıkların bertarafına ilişkin genelge doğrultusunda Edirne Belediyesi sterilizasyon tesisine gönderilmiştir. 2011 yılında toplanan tıbbi atık miktarı 201.505 kg'dır. Bundan sonraki süreç için Mart 2011 de alınan Meclis kararı ile tıbbi atıkların toplanması, taşınması ve bertarafı işi ÇAKAB'a devredilmiş olup 2012 yılı itibari ile bu hizmet ÇAKAB tarafından yürütülecektir. Yıl içinde tıbbi atık üreticilerine toplam 300.951,29 TL tahakkuk çıkarılmış ve 229.534,12 TL'si tahsil edilmiştir.

**Bitkisel Yağlar:** "Bitkisel Atık Yağların Kontrolü Yönetmeliği" gereği ilimiz genelinde 2007 yılından bu yana süren çalışmalar dahilinde, 2011 yılında toplam 28.545 kg bitkisel atık yağ toplanmıştır. Hanelerden bitkisel atık yağların toplanması ile ilgili olarak 12 sitenin içinde bulunduğu pilot bölgede çalışmalar sürdürülmektedir. Bu pilot bölgenin dışında 2011 Mayıs ayı içerisinde bitkisel atık yağların evlerden ayrı olarak toplanması adına





tüm mahalle muhtarlıklarına ve 3 adet toplum merkezine yağ toplama varilleri bırakılmıştır. Vatandaşın bu toplama merkezlerine yağlarını bırakması için bilgilendirme yapılmıştır.

**Atık Piller:** 2011 yılı sonu itibariyle 87 adet toplama noktası bulunmakta olup, bu noktalarda 130 adet bidon ve 9 adet pil kutusu yer almaktadır. Atık pillerin ayrı toplanmasıyla ilgili olarak TAP'la birlikte yürütülen çalışmalar kapsamında 2010 yılı Kasım ayında başlayıp 2011 Nisan ayında sonuçlanan "Okullar Arası Ödüllü Atık Pil Toplama Kampanyası" düzenlenmiştir. Kampanyaya ilk ve orta öğretim okulları katılım göstermiş olup, düzenlenen kampanyada 280 kg atık pil toplanmış ve TAP'a gönderilmiştir. 2011 yılı sonu itibariyle 7.440 kg atık pil toplanmış ve 31.12.2011 tarihinde TAP'a teslimi gerçekleştirilmiştir. 2011 yılı Kasım ayında "Okullar Arası Ödüllü Atık Pil Toplama Kampanyası" TAP Derneği ile ortak olarak tekrar başlatılmış olup bu konuda tüm ilk ve ortaöğretim kurumları bilgilendirilmiştir. Kampanya 30.04.2012 tarihinde sona erecek olup kampanya sonucunda en çok pil toplayan okul TAP tarafından ödüllendirilecektir.

**B.1.5.8. Sivrisinek ve Karasinekle Mücadele Programı:** Birimimiz ilaçlama personeli tarafından 15 Şubat'ta kışlak mücadele başlatılmış olup, bir kereye mahsus bir sezon öncesinden kendine yaşam ortamı bulan sivrisineklere karşı yeraltındaki hatlarda ilaçlama yapılmıştır. Ayrıca mart ayından itibaren de larva mücadelesine başlanmış olup, bu mücadele eylül ayı sonuna kadar sezon boyunca rutin olarak sürdürülmüştür. Haziran 2011 tarihinden itibaren toplam iki ekip olmak üzere araçla uçkun mücadelesine başlanmış, bu çalışma da yaz sezonu sonuna kadar sürdürülmüştür. İlaç alımları ve kullanılan makine ekipmanların bakım ve onarımları için toplam 15.045,00 TL ödenek kullanılmıştır.



## ULAŞIM HİZMETLERİ MÜDÜRLÜĞÜ

BÜTÇE BİLGİLERİ (37)	2009	2010	2011	2011	Gerçekleşme %
	Gerçek	Gerçek	Tahmin	Gerçek	
01- Personel G.	557.605,38	610.029,61	770.700,00	676.267,69	88
02- SGK Dev. P. G.	104.034,40	131.998,25	154.250,00	134.344,50	87
03- Mal ve Hizmet A. G.	383.740,85	373.217,88	397.250,00	301.647,99	76
04- Faiz G.	0,00	0,00	15.000,00	9.306,76	62
06- Sermaye G.	405.112,99	206.191,43	915.000,00	501.229,72	55
<b>TOPLAM</b>	<b>1.450.493,62</b>	<b>1.321.437,17</b>	<b>2.252.200,00</b>	<b>1.622.796,66</b>	<b>72</b>

### 1- Faaliyet ve Proje Bilgileri

**D.1.1.3. Ulaşım Ana Planı:** Kentin bugünkü durumu ve geleceğe ilişkin ihtiyaçları doğrultusunda kentsel ve çevresel alanda ulaşım sisteminin hareketli ve duran trafik, toplu taşıma, ulaşım türleri, yayalaştırma gibi konularda gereken ayrıntıları ve düzenlemeleri kısa ve uzun vadede çözüme kavuşturmak amacıyla Ulaşım Ana Planı oluşturulmasına ilişkin çeşitli üniversiteler ve bizim ölçüğümüzde belediye ile görüşmeler yapılmış ve teknik şartname hazırlanmıştır. 2012 yılı içinde ihale edilerek yapımına başlanacaktır.

### D1.2.8. Kentiçi Trafik ve Sinyalizasyon:

Kent içi yaya ve araç trafiğinin güvenli akışını sağlamak adına yıl içinde sinyalizasyon ve yönlendirme sistemleri günün teknolojisi kullanılarak yapılandırılmıştır. Bu bağlamda:

200-1 K.K. Nolu Çanakkale Lapseki Devlet Yolunun 06+500 km sinde yeni yapılan ve faaliyete geçen xterminalin devlet yoluna bağlantısında sürücülerini bilgilendirmek ve trafik güvenliği için levhaların düzenlenmesi işi yapılmıştır.

Kent içi sinyalizasyon sisteminde meydana gelen mekanik ve elektronik 45 arızaya müdahale edilerek sistemin kesintisiz çalışması sağlanmıştır. 12 adet Tiryak Kartı arıza giderilmesi, 17 adet kavşak saniyelerinin ayarlanması, besleme kartlarının arızalarının giderilmesi, 37 adet 200 lük sinyal verici oto kırılan ayaklarının değiştirilmesi, 14 adet 200 lük yaya ünitesinin çatlamış veya kırılmış ayaklarının değişmesi, 38 adet 300 lük oto sinyal vericinin plastik ayakları sökülüp demir ayakları takılması ve baş üstü direğine montajı yapılmıştır. 2011 yılı bütçesinden mal, malzeme ve ekipman alımına yönelik toplam 67.442,43 TL ödenek kullanılmıştır.

**Çanakkale Trafik Sirkülasyon Projesi:** İsmetpaşa, Namık Kemal, Kemal Paşa ve Cevatpaşa (Pirireis Cd kadar) Mahallelerinde araç ve yaya trafiğini yönlendiren yatay ve dikey yönlendirme işaretlerinin düzenlenmesi amacıyla yürütülen proje kapsamında levhalar ve reflektif özellikli yol butonları ile toplamda 359 adet yönlendirme levhası yerleştirilmiş, 40 mevcut levhanın bakımı yapılmıştır.

Okul önlerinde yaya geçişi ve kasis, Yeni Otobüs Terminali, Esenler Mahallesi, Barbaros Mahallesi, Cevatpaşa Mahallesi, Dardanos Caddesinde yaya geçişi, park yasağı işaretleri ve kent genelinde engelli geçişi işaretlemeleri boyanmıştır. Balıkesir asfaltına EDS ve 50 km işaretlemeleri yapılmıştır. Ana cadde ve araç trafiğinin yoğun olduğu noktalarda toplam yatay işaretler boyanmıştır. Ayrıca boya makinalarının bakım ve onarımı yapılarak 2011 yılı bütçesinden boyama işi için gerekli mal ve malzeme alımları için toplam 30.483,25 TL ödenek kullanılmıştır.

**D1.2.10. Kavşak, refüj Düzenlemeleri:** İzmir Yolu, Kipa- Otokent Kavşağında yol akslarına ve trafik kurallarına uygun olarak düzenlemeler yapılmış daha sağlıklı bir yapıya dönüştürülmüştür. 116 Karacaören kavşağı, İnönü Heykeli, Çataltepeliler kavşağı alt yapısıyla birlikte sinyalizasyon sisteminin kurulması ve devreye alınması ile ilgili 4 adet Trafik kazası sonucu kırılan ünitelerin ve hasar gören standart sinyal verici direklerinin yerlerine yenisi dikilerek ünitelerinin takılması işleri tamamlanmıştır.

Faaliyet kapsamında yıl içinde 37.761,12 TL bütçe ödeneği kullanılmıştır.

**D1.6.7. Yat Limanı Düzenleme Projesi:** Fen İşleri Müdürlüğümüzce Kordon Boyu Düzenleme Projesi kapsamında değerlendirilerek mevcut idari ve hizmet binası yıkılmış, yeni projeye göre imalatlar başlatılmıştır. Yıl sonu itibari ile binaların kabası tamamlanmış, yürüyüş yolları düzenlemesi başlatılmıştır.

Yıl içinde Yat Limanı Yüzer İskeleyle 9 tekne kaydı ve Yat Limanı Sandal Baseni'nde bulunan 6 tekneye devir işlemi yapılmıştır.



Mevcut kayıtlı tekne sayıları yani sandal baseni, yat limanı ve yüzer iskelede bağlı tekne sayısı toplamda 180 'dir. Yıl içinde gelip geçen yerli-yabancı tekne sayısı 454 adettir. Yat Limanımız 24 saat kesintisiz teknelerin motorin, elektrik ve su ihtiyacını karşılayacak şekilde hizmet vermektedir. 3 (üç) adet bekçi ile 24 saat güvenlik hizmeti sağlanmaktadır.

**B6.3.4. Engelli VIP Servisi:** Kentimizde yaşayan engelli bireylerin sağlık, eğitim, sosyal ve kültürel faaliyetlere katılım vb ihtiyaçlarının karşılanması adına mevcut araçlarımızdan biri dizayn edilerek servis aracına dönüştürülmüştür. Gelen talepler Belediye Tabipliğinde değerlendirilmektedir.

**D1.2.14. Toplu Taşıma:**

	2009	2010	2011
<b>Taşınan Yolcu Sayısı</b>	10.696.541	11.776.204	13.409.067

<b>İNDİRİMLİ BİNİŞ KARTLARI</b>	2009	2010	2011
<b>65 yaş üzeri</b>	285	226	200
<b>Engelli Kartları (ücretsiz)</b>	410	367	458
<b>Engelli Kartı (indirimli)</b>	106	126	167
<b>Basın Kartı</b>	64	60	84

Her geçen gün kullanıcı sayısı artan toplu taşıma sistemimizde yıl içinde toplam 13.409.067 kişi toplu taşıma araçlarını kullanmıştır. Toplu Ulaşım hizmet kalitesinin artırılmasına yönelik çalışmalar kapsamında;

**Toplu Ulaşım Revizyon Planı:** Belediye Denetimli Özel Halk Otobüsü uygulamasında güzergah ve kalkış-varış, indirme-bindirme saatleri vb konularda yaşanan sorunların en aza indirilmesine yönelik Toplu Ulaşım Planı revizyonu ile ilgili danışmanlık hizmeti alınmış ve 4.602,00 TL bütçe ödeneği kullanılmıştır.

Özellikle bedensel engelli bireylerin kullanımına uygun olarak tasarlanmış 1 otobüs alımı gerçekleştirilmiş, 459.983,29 TL bütçe ödeneği kullanılmıştır. 2 fiber durak alınmış, 5 açık durak kapalı durakla değiştirilmiş, ayrıca 2 adet direk tipi dijital yeni durak alım işi yapılmıştır.

**Toplu Taşıma Şoför Eğitimi:** Yapılan araştırmalar sonucu sistem memnuniyetsizliğinin en büyük gerekçesi otobüs şoförlerinin davranışlarından kaynaklandığı tespit edilmiştir. Bu memnuniyetsizliğin giderilmesine yönelik Onsekiz Mart Üniversitesi işbirliğinde iletişim, halkla ilişkiler, meslek etiği, çevre vb konuları kapsayan eğitim programı düzenlenerek 114 toplu taşıma şoförü eğitime alınmıştır. Aynı program kapsamında ticari taksi ve servis aracı sürücüleri ve servis ablaları da katılım sağlamıştır. Yıl içinde 2.360,00 TL bütçe ödeneği kullanılmıştır.

Ayrıca Özel Halk Otobüslerinde çalışmak içi müracaat edenlerle ilgili 2011 yılında 1 kere şoför seçim komisyonu toplandı. Şoför seçim komisyonunun düzenlemiş olduğu yazılı ve uygulamalı sınavlarda başarıyla geçen toplam 18 şoför halk otobüslerinde çalışmaya başlamıştır.

Servis Araçları Yönetmeliği kapsamında 97 "S" plakalı servis aracına yıllık güzergah ve araç uygunluk belgeleri verilmiştir.

Ticari Taksi Yönetmeliği kapsamında yıl boyunca belirli aralıklarla 3 noktaya ( Kipa – Anadolu Hastanesi – İskele) nöbet listeleri düzenlendi.

İlköğretim okullarına sosyal etkinlik kapsamında şehir içi ulaşımları sağlandı. Okullardan, sivil toplum kuruluşlarından ve resmi dairelerden gelen araç tahsis edilme talebi değerlendirilmiş ve uygun görülen 36 talep uygulanmıştır.

E-Mail ortamında gelen 232 şikayet ve talep e-mailleri en kısa sürede değerlendirilerek çözüme ulaştırılmıştır.

**C.1.1.10. Yurttaşlar Kültürel ve Tarihsel Değerleri İle Buluşuyor:** Her yıl muhtarlar aracılığı ile düzenli olarak organize edilen Gelibolu Yarımadası Barış Parkı gezilerine bu yıl 1542 kişi katılım göstermiştir. 2011 yılı bütçesinden 8.225,02 TL ödenek kullanılmıştır.



## VETERİNER İŞLERİ MÜDÜRLÜĞÜ

BÜTÇE BİLGİLERİ (38)	2009	2010	2011	2011	Gerçekleşme %
	Gerçek	Gerçek	Tahmin	Gerçek	
01- Personel G.	225.859,10	166.072,31	129.000,00	100.637,98	78
02- SGK Dev. P. G.	37.161,00	36.547,55	24.250,00	20.163,79	83
03- Mal ve Hizmet A. G.	53.569,69	60.122,38	149.700,00	78.373,89	52
<b>TOPLAM</b>	<b>316.589,79</b>	<b>262.742,24</b>	<b>302.950,00</b>	<b>199.175,66</b>	<b>66</b>

### 1- Faaliyet ve Proje Bilgileri

**B.1.5.1. Sokak Hayvanları Tedavi ve Bakım Merkezi:** Yıl içinde merkezimizde toplam 326 kısırlaştırma, 529 aşılama hizmeti yerine getirilmiştir. Toplam 80 hayvan barınakta yaşamaktadır. Merkezde yapılan tıbbi müdahaleler için gerekli tıbbi malzeme, ilaç alımları ve merkezin gerekli bakım, onarımları için toplam 38.309,16 TL bütçe ödeneği kullanılmıştır.

KISIRLAŞTIRMA		AŞILAMA		İŞARETLENEN HAYVAN SAYISI	MEVCUT YAŞAYAN	
Dişi	Erkek	Kuduz	Karma			
317	53	500	450	370	130	<b>2009</b>
245	80	352	144	352	100	<b>2010</b>
275	51	395	134	385	80	<b>2011</b>

**B.1.5.2. Sokak Hayvanlarını Sahiplendirme Projesi:** Barınağımızda yaşayan aşı ve gerekli kontrolleri yapılmış hayvanlardan yıl içinde 182 tanesi sahiplendirilmiştir.

**B.1.5.5. Yasak Kesim ve Diğer Denetimler:** Belediyemiz sınırları içerisinde başka ülke, il, ilçe ve köylere canlı hayvan veya hayvansal madde götürmek isteyenlere 30 adet sevk belgesi(menşe-i şahadetnamesi) verilmiştir.

Halk, çevre, hayvan sağlığı ve hayvan hakları alanlarında faaliyet gösteren kamu kurum ve kuruluşları, sivil toplum örgütleri, muhtarlık ve mahallelere yönelik bilgilendirme semineri düzenlenmiştir. Ayrıca merkez ilçe sınırları dışında da benzeri bilgilendirme faaliyetleri yapılmıştır.

Hayvan pazar yerinde bulunan kesim merkezinde 275 adet küçükbaş hayvan, mezbahada 40 adet büyükbaş hayvan 35 adet küçükbaş hayvan kesim işlemi yapılmıştır.

**B.1.5.7. Hayvan Kesim Eğitimleri:** Kurban bayramındaki gerekli düzenlemeler ile hayvanların kontrol, muayene, sevk ve kesim işlemleri ilgili kurum ve birimlerle birlikte yapılmıştır. Kurban bayramında hayvan pazar yerinde 3.286 adet küçükbaş hayvan, 52 adet büyükbaş hayvan satışa sunulmuştur.



## YAZI İŞLERİ MÜDÜRLÜĞÜ

BÜTÇE BİLGİLERİ (39)	2009	2010	2011	2011	Gerçekleşme %
	Gerçek	Gerçek	Tahmin	Gerçek	
01- Personel G.	526.000,71	527.559,28	591.450,00	521.632,07	88
02- SGK Dev. P. G.	101.496,81	113.838,10	121.500,00	104.609,46	86
03- Mal ve Hizmet A. G.	566.999,98	487.352,62	691.700,00	657.663,06	95
<b>TOPLAM</b>	<b>1.194.497,50</b>	<b>1.128.750,00</b>	<b>1.404.650,00</b>	<b>1.283.904,59</b>	<b>91</b>

### 1- Faaliyet ve Proje Bilgileri

**Meclis Kalemi:** 5393 Sayılı Belediye Kanunu'nun 20. maddesi ve Belediye Meclis Çalışma Yönetmeliği kapsamında meclis toplantılarının düzenlenmesi, evrakların hazırlanması ve yasal tariflerde belirtilen süre ve kurallara uygun olarak sonuçlandırılması kapsamında toplam 16 oturum gerçekleştirilmiş, 241 karar alınmıştır. Kararların 71 i oy çokluğu, 170'i oy birliğidir.

MECLİS	OTURUM SAYISI	KARAR				KARAR	
		KABUL	RED	KOMİSYONA	TOPLAM	OY ÇOKLUĞU	OY BİRLİĞİ
OCAK	1	20	1	5	26	4	22
ŞUBAT	1	20	1	6	27	4	23
MART	1	10	2	4	16	6	10
NİSAN	2	22	-	5	27	11	16
MAYIS	2	12	1	7	20	5	15
HAZİRAN	1	8	-	5	13	6	7
TEMMUZ	1	17	-	3	20	7	13
EYLÜL	2	33	1	3	37	10	27
EKİM	1	12	3	3	18	6	12
KASIM	3	15	7	4	26	10	16
ARALIK	1	6	-	5	11	2	9
<b>TOPLAM</b>	<b>16</b>	<b>175</b>	<b>16</b>	<b>50</b>	<b>241</b>	<b>71</b>	<b>170</b>

**Encümen Kalemi:** 5393 Sayılı Belediye Kanunu'nun 33. maddesin kapsamında yapılan encümen toplantılarının düzenlenmesi evrakların hazırlanması işlem ve işleyişini kapsamında;

ENCÜMEN	KARAR		CEZA		SÜRE VER.	İNCELEME
	OLUMLU	OLUMSUZ	VERİLMESİ	VERİLMEMESİ		
OCAK	29	-	10	7	-	1
ŞUBAT	45	1	8	1	3	3
MART	48	2	15	-	1	2
NİSAN	36	1	11	-	2	
MAYIS	48	2	9	1	3	4
HAZİRAN	42	3	5	7	-	-
TEMMUZ	41	1	20	-	1	5
AĞUSTOS	45	4	13	-	1	5
EYLÜL	43	4	8	-	2	1
EKİM	31	4	4	-	1	3
KASIM	29	-	12	1	3	-
ARALIK	44	3	18	1	-	-
<b>TOPLAM</b>	<b>481</b>	<b>25</b>	<b>133</b>	<b>18</b>	<b>17</b>	<b>22</b>

**Genel Gelen- Giden Evrak:** Belediyemiz kurum dışı ve kurum içi yazışmalarının sevk ve idaresi yapılmış yıl içinde kurumumuza 30.628 resmi evrak girişi, kurumumuzdan da 12.326 resmi evrak çıkışı gerçekleşmiştir.

**Evlendirme Hizmetleri:** 5393 Sayılı Belediye Kanunu, Medeni Kanunu, Hıfı Sıhha Kanunu Tanımlı Görev, Yetki ve Sorumlu Çerçevesinde evlenmek üzere birime başvuran çiftlerin uygunluğu ve idari işlemlerini tamamladıktan sonra nikah kıyılması iş ve işlemleri kapsamında yıl içinde;

	2009	2010	2011
Düzenlenen İzin Belgesi	115	134	151
Başvuru Sayısı	818	897	934
Gerçekleştirilen Nikah	684	742	744
Yabancı Evlilik	14	7	12
Mücvir alanda kıyılan nikah	7	5	3
Nikah salonunda kıyılan nikah	483	537	527
Nikah salonu dışında kıyılan nikah	188	190	194

**İdare Amirliği:** Belediye destek hizmetleri kapsamında belediye hizmet binaları, sosyal ve kültür binalarının ısınma, temizlik, haberleşme, aydınlanma gibi temel ihtiyaçları karşılanmış bu kapsamda toplam 491.961,03 TL bütçe ödeneği kullanılmıştır. Belediye araç parkında İdare Amirliğine tahsisli binek araç ve otobüslerin belediye idari iş ve işlemlerinde yönlendirilmeleri sağlanmış, resmi kurum ve kuruluşlar, sivil toplum örgütleri, spor kulüpleri, üniversite öğrenci toplulukları, okullar gibi kuruluşlardan gelen talepleri değerlendirerek 415 araç görevlendirmesi, 26 salon tahsisi yapılmıştır.





## ZABITA MÜDÜRLÜĞÜ

BÜTÇE BİLGİLERİ (40)	2009	2010	2011	2011	Gerçekleşme %
	Gerçek	Gerçek	Tahmin	Gerçek	
01- Personel G.	960.701,26	1.075.683,19	1.175.500,00	1.325.649,03	113
02- SGK Dev. P. G.	146.279,94	224.783,88	237.500,00	254.029,62	107
03- Mal ve Hizmet A. G.	289.964,31	327.791,46	329.500,00	365.715,02	111
06- Sermaye G.			2.500,00	0,00	0
<b>TOPLAM</b>	<b>1.396.945,51</b>	<b>1.628.258,53</b>	<b>1.745.000,00</b>	<b>1.945.393,67</b>	<b>111</b>

### 1- Faaliyet ve Proje Bilgileri

**B.1.1.2. Zabıta Yönetmeliği:** Çanakkale Belediyesi Zabıta Talimatnamesinin günümüz yasal düzenlemelerine uygun olarak yapılandırılması sağlanmış ve Zabıta Yönetmeliği meclisimizce kabul edilerek uygulamaya konulmuştur.

**B.1.1.4. Zabıta Sürekli Eğitim Programı:** TBB ve Onsekiz Mart Üniversitesi ortaklığında ilçe ve belde belediye Zabıta Teşkilatlarının da katılımı ile gerçekleştirilen Zabıta Görevde Yükselme Eğitimi düzenlenmiştir. Ayrıca Zabıta Birimlerinin Kurumsal Kapasitelerinin Güçlendirilmesi Projesi Güney Marmara Kalkınma Ajansı Teknik Destek Programı kapsamında Gelibolu Belediyesi ile ortak olunarak yapılan başvuru kabul edilmiş Şubat.2012 de uygulanmıştır.

### B.2.1.1. İş Yeri Açma ve Kapama Ruhsat İşlemleri:

Yıl içinde Sıhhi, 2. ve 3. Sınıf GSM ve Umuma açık istirahat ve eğlence yeri olmak üzere toplam 703 ruhsat düzenlenmiştir.

RUHSAT - İŞKOLU		YILLAR		
		2009	2010	2011
Sıhhi	Yenileme	29	41	36
	Yeni Düzenleme	308	517	409
GSM	2. Sınıf GSM	1	6	3
	3. Sınıf GSM	37	44	67
Umuma Açık İstirahat ve Eğlence Yeri	İçkili İstirahat ve Eğlence Yeri	15	16	32
	İçkisiz İstirahat ve Eğlence Yeri	35	64	44
Mesul Müdürlük		9	9	12
Canlı Müzik		6	2	13
Hafta Tatil Ruhsatı		104	118	49

### B123. Denetim Faaliyetleri:

**İş Yeri Denetimi:** Yıl içinde 2 kişilik 4 ekip ile ruhsatlı iş yerlerinden 2.976 adeti yerinde denetlenmiş, 1.161 eksik tespit edilen iş yerlerine verilen sürenin sonunda tekrar gidilerek kontrolleri yapılmıştır. İkinci kontroller sonucu 159 adet iş yeri ile ilgili Encümene sevkleri yapılarak işlem yapılmış, 1.002 adet iş yerinin eksiklerini tamamlaması sağlanmıştır. Ruhsatsız olarak tespit edilen 453 adet iş yerinin yasal işlemleri başlatılmıştır. Ayrıca, yıl içinde 23 adet iş yeri mühürlenerek faaliyetten men edilmiş, 2 adet iş yerine mühür fekki, 8 adet iş yerinin mührü açılmıştır.

Ruhsatlı işletmeler denetim oranı	2009	2010	2011
Toplam İş Yeri Sayısı	4.275	4.924	4.924
Denetlenen İş Yeri Sayısı	980	1.052	2.976
<b>Toplam sayı/denetlenen işyeri sayısı (%)</b>	<b>22,92</b>	<b>21,36</b>	<b>60</b>

**Pazar yeri denetimleri:** Kentimizde haftanın 4 günü kurulan pazar yerlerinde Pazar Yerleri Yönetmeliği doğrultusunda yapılan denetim ve işlemler kapsamında 1 esnafa 2 haftalık men cezası, 14 esnafa yer tahsisi, 29 yer iadesi ve 10 yer devri, 2 ücretsiz devir işlemi yapılmıştır.

**Trafik kontrol:**

<b>TRAFİK EKİBİ</b>	
Can ve Mal Güvenliği Önlem ve Kontrolleri	4.093
Pankart ve Afiş Toplama	248
Usulsüz Park Edildiği İçin Kaldırılan Araç İşlem Sayısı	1.001
Şehiriçi Hurda Araç Toplama İşlem Sayısı	20

**Diğer İdari İş ve İşlemler:**

<b>İdari İş ve İşlemler</b>	
1608 sayılı Kanun Kapsamında İşlem Sayısı	709
5326 sayılı Kab. Kan. Kapsamında İşlem Sayısı	36
7201 sayılı Teb. Kan. Kapsamında İşlem Sayısı	2.248
4077 sayılı Tük Kor Kan. Kapsamında İşlem Sayısı	4
4207 sayılı Tüt Kan Kapsamında İşlem Sayısı	196
Zabıta Halkla İlişkiler	2.224
Kaldırılan İşyeri Ve Tretuvar İşgalleri	1.427
Alınan Dilenci Sayısı	32
3194 sayılı İmar Kanunu Kapsamında ve tedbirsiz çalışan inşaatlara	424
153 Alo Zabıta	830
775 sayılı Gec. Kon Kan	5



## HAL MÜDÜRLÜĞÜ

BÜTÇE BİLGİLERİ (41)	2009	2010	2011	2011	Gerçekleşme %
	Gerçek	Gerçek	Tahmin	Gerçek	
01- Personel G.	90.380,15	87.275,38	108.150,00	106.865,30	99
02- SGK Dev. P. G.	12.650,85	17.736,00	17.500,00	19.885,11	114
03- Mal ve Hizmet A. G.	39.274,20	36.249,53	49.250,00	32.016,50	65
<b>TOPLAM</b>	<b>142.305,20</b>	<b>141.260,91</b>	<b>174.900,00</b>	<b>158.766,91</b>	<b>91</b>

### 1- Faaliyet ve Proje Bilgileri

**B.1.3.1. Yaş Sebze ve Meyve Hali:** Sebze ve meyvelerin kaliteli, standartlara ve gıda güvenilirliğine uygun olarak serbest rekabet şartları içinde yapılmasını, malların etkin şekilde tedarikini, dağıtımını ve satışını, üretici ve tüketicilerin hak ve menfaatlerinin korunmasını, meslek mensuplarının faaliyetlerinin düzenlenmesini, toptancı halleri ile pazar yerlerinin çağdaş bir sisteme kavuşturulmasını ve işletilmesini sağlamak amacı doğrultusunda hazırlanan Hal Kanunu doğrultusunda belediyemize ait toptancı halinin mekansal ve işleyişine yönelik yeniden yapılandırılmasına ilişkin çalışmalar başlatılmıştır.

Bu kapsamda yıl içinde yapılan değerlendirmelerde şartları taşımayan 1 komisyoncuya ait yer tahsisi iptal, iki komisyoncununsa yer tahsis hakkını devretmesi işlemleri yapılmıştır.

Yıl içinde halimizde toplam 20 komisyoncu ve Merkez Üreticiler Birliği Bürosu yer almıştır. Toplam yer tahsis ücretlerinden 105.418,32 TL' sı, Hal Rüsümünden da 179.274,89 TL gelir elde edilmiştir. Halden satışı yapılan toplam sebze ve meyve 5.581.940 kg'dır.

Sebze ve meyvelerin toptan satışı ile ilgili halde oluşan asgari ve azami satış fiyatları günlük olarak belediyemiz web sitesinden yayınlanarak duyurulmuştur.

Halde satılan sebze ve meyve ile ilgili istatistikler (fiyat ve miktarları)her ayın sonunda düzenli olarak TÜİK'e ve Sanayi ve Ticaret İl Müdürlüğüne gönderilmiştir.

YAŞ SEBZE MEYVE HALİ	2009	2010	2011
Yer Tahsis Ücreti Tahsilât (TL)	62.125,40	81.270,70	105.417,32
Hal Rüsümü Tahsilât (TL)	120.835,54	160.623,78	179.274,89
Toptan satışı yapılan sebze meyve (kg)	3.106.003	5.190.764	5.581.940

**B.1.3.2. Denetim ve İzleme Noktaları:** Kayıt dışılığı önlemek amacıyla sebze ve meyve denetimi yapılmak üzere oluşturulan kontrol noktalarında gerekli denetimler görevlilerce yapılmıştır. Yıl içerisinde

Yapılan denetim sayısı : 22

Denetlenen araç sayısı :542

İşlem Yapılan araç sayısı: 46

Yapılan denetimlerde geçerli bir belgesi bulunmaksızın taşınan veya satışı yapılan 166.888 kg sebze ve meyve ile 3.000 adet marul için gerekli yasal işlemler yapılmıştır.

### B.1.3.3. Su ve Su Ürünleri Satış Hali:

Balık halindeki komisyoncularımıza gelen her cins su ürünlerinin kalite ve standartlara uygun olarak serbest rekabet sistemi içerisinde ve Tarım Bakanlığınca çıkarılan Su Ürünleri Toptan ve Perakende Satış Yerleri Yönetmeliğine uygun olarak satışı sağlanmıştır.

Halde satılan su ürünlerinin giriş ve çıkış işlemleri yönetmelik hükümlerine göre yapılarak satılan ürün miktarları her ay Gıda, Tarım ve Hayvancılık İl Müdürlüğü'ne ve Türkiye İstatistik Kurumuna satış bedelleriyle birlikte gönderilmiştir.

Balık halindeki komisyoncuların yer tahsis ücreti ve hal resmi tahakkuk ve tahsilat işlemlerinin takibi yapılmıştır.

BALIK HALİ	2009	2010	2011
Yer Tahsis Ücreti Tahsilât (TL)	9.874,78	14.294,37	28.857,29
Hal Resmi Tahsilât (TL)	33.843,93	28.427,93	16.876,01
Toptan satışı yapılan su ürünü (kg)	547.700	684.200	884,080

## B- PERFORMANS SONUÇLARI TABLOSU

<b>Amaç</b>	D.1.Kentin sahip olduğu değer ve kaynakları; hem bugünün hem de gelecek kuşakların hak, ihtiyaç ve yararları göz önünde bulundurularak akılcı yöntemlerle kullanarak sürdürülebilir kentleşmeyi sağlamak.
<b>Hedef</b>	D.1.6. Kentin sahip olduğu tarihi, sosyal ve kültürel değerlerin korunması ve geleceğe taşınmasında mekanların aktif roller üstlenmeleri sağlanacaktır.
<b>1. Performans Hedefi</b>	<b>2011 yılı sonuna kadar ortak kullanım alanlarına yönelik kentsel mekan düzenleme projeleri uygulanacaktır.</b>

Performans Göstergeleri		2009	2010	2011	2011
1	Kordon Boyu Düzenleme Projesi iş oranı	1. Etap Dolgu İşi tamamlandı	Uygulama Projesi İhale süreci	60%	82%
2	Çanakkale Evi Projesi iş oranı	Mimari ve Uygulama Projelerinin hazırlanması	Proje Hazırlıklarının Tamamlanması	Mimari ve Uygulama Projelerinin hazırlanması	İhale süreci tamamlandı, Proje Yapımı Başlatıldı
3	Yat Limanı Düzenleme Projesi iş oranı			Yat Limanı İdari ve Hizmet Binasında İyileştirme	İdari ve Hizmet Binası kaba inşaatı tamamlanmış, yürüyüş yolları düzenlemesi başlatılmıştır.
4	Sarıçay Rıhtım Projesi iş oranı		Proje Hazırlıklarının Tamamlanması	Tamamlandı	Tamamlandı
5	Semt Pazarları ESENLER iş oranı		Proje Hazırlıklarının Tamamlanması	Tamamlandı	Tamamlandı
6	Cephe İyileştirme yapılan bina sayısı	21	10	21	16

Faaliyetler		Kaynak İhtiyacı 2011 (TL)		
		2011 BÜTÇE	2011 GERÇEK	GERÇEKLEŞME
D162	Çanakkale Evi Projesi	500.000	47.200	9
D163	Kordon Boyu Düzenleme Projesi	6.058.300	5.542.587	91
D167	Yat Limanı Düzenleme Projesi	135.000	0	0
D169	Cephe İyileştirme	110.000	9.337	8
D1612	Semt Pazarları-(Esenler)	1.650.000	766.867	46
D1613	Sarıçay Rıhtım Projesi	600.000	459.020	77
<b>Genel Toplam</b>		<b>9.053.300</b>	<b>6.825.011</b>	<b>75</b>

<b>Amaç</b>	D.1. Kentin sahip olduğu değer ve kaynakları; hem bugünün hem de gelecek kuşakların hak, ihtiyaç ve yararları göz önünde bulundurularak akılcı yöntemlerle kullanarak sürdürülebilir kentleşmeyi sağlamak.
<b>Hedef</b>	D.1.4. Kentin sağlıklı ve güvenli içme ve kullanma suyuna sahip olması; atık suyun çevre kirliliği yaratmayacak şekilde uzaklaştırılmasına ilişkin teknik altyapı ve üstyapı tesisleri oluşturulacaktır.
<b>2. Performans Hedefi</b>	<b>Kent merkezinde yağmursuyu, kanalizasyon ve içmesuyu hatlarında sorunlu hatlarda bakım, onarım ve yenileme çalışmaları yapılacak, Atık Su Arıtma Tesisi yapımına başlanacaktır.</b>

Performans Göstergeleri		2009	2010	2011	2011
1	Yağmursuyu Hattı (m)	3200	3.257	3270	13873
3	Kanalizasyon Hattı (m)	4.500	5.718	5.235	13.228
5	İçmesuyu Hattı Revizyonu (m)	850	3.765	1.670	3.600
6	Atıksu Arıtma Tesisi ve Toplayıcı Hatlar Projelerinin İş Miktarı	Fizibilite ve Projelendirme	Fizibilite ve Projelendirme	Uygulama	Fizibilite ve Projelendirme

Faaliyetler		Kaynak İhtiyacı 2011 (TL)		
		2011 BÜTÇE	2011 GERÇEK	GERÇEKLEŞME
D141	Atık Su Arıtma Tesisi	2.070.000	90.270	4
D142	Atık Su Toplayıcı Hatlar ve Terfi İstasyonları	834.500	300.252	36
D143	İçmesuyu Arıtma Tesisi Kapasite Arttırma Projesi (işletme)	1.223.500	1.113.460	91
D145	Altyapı tesis üretimleri (kanalizasyon, yağmursuyu, içme suyu hat yapımı, bakım ve onarımları)	5.158.150	4.573.482	89
D146	Su Hizmeti	1.172.000	1.777.620	152
<b>Genel Toplam</b>		<b>10.458.150</b>	<b>7.855.084</b>	<b>75</b>



<b>Amaç</b>	D.1. Kentin sahip olduğu değer ve kaynakları; hem bugünün hem de gelecek kuşakların hak, ihtiyaç ve yararları göz önünde bulundurularak akılcı yöntemlerle kullanarak sürdürülebilir kentleşmeyi sağlamak.
<b>Hedef</b>	D.1.5. Kentlinin doğal yaşam alanlarında her yaş grubuna uygun nitelikli, kaliteli ve güvenli ortak vakit geçimelerini sağlayacak, kent estetiğine uygun, özellikle yöreye özgü bitki ve ağaç türleri ile zenginleştirilmiş çok fonksiyonlu yeşil alan
<b>3. Performans Hedefi</b>	<b>Yıl içinde çocuk parkları, spor alanları ve yeşil alanlarda kullanıcı memnuniyeti %70' e çıkarılacaktır.</b>

Performans Göstergeleri		2009	2010	2011	2011
1	Çocuk oyun ve spor alanları kullanıcılarının memnuniyet	65%		70%	
2	Üretilen çocuk oyun alanı (adet)	12	13	9	10
3	Park, Bahçe ve Ağaçlandırma alanları kullanıcı	75%		75%	
4	Kişi başına düşen yeşil alan miktarı (metrekare)	9,79	9,11	10,45	9,32
5	Üretilen yeşil alan miktarı (metrekare)	16.728		21.500	31.659

Faaliyetler		Kaynak İhtiyacı 2011 (TL)		
		2011 BÜTÇE	2011 GERÇEK	GERÇEKLEŞME
D152	Mevcut Park ve Ağaçlandırma Sahaları Bakımları	979.500	584.455	60
D154	Özgürlük Parkı Kültür Alanı	475.000	0	0
D1510	Çocuk Parkları ve Spor Alanları	208.300	89.219	43
<b>Genel Toplam</b>		<b>1.662.800</b>	<b>673.673</b>	<b>41</b>

<b>Amaç</b>	D.1. Kentin sahip olduğu değer ve kaynakları; hem bugünün hem de gelecek kuşakların hak, ihtiyaç ve yararları göz önünde bulundurularak akılcı yöntemlerle kullanarak sürdürülebilir kentleşmeyi sağlamak.
<b>Hedef</b>	D.1.2. Kent içinde yaya erişimine öncelik veren; kent içi trafik ve otopark sorununa çözüm üreten; kent içi trafiğe yük getiren şehirlerarası trafiği düzenleyen; deniz ulaşımının daha etkin kullanıldığı; motorsuz taşıtlar, raylı sistemler ve toplu taşıma gibi sürdürülebilir kentsel gelişme ilkelerini destekleyen çözümler ve alternatiflerin değerlendirilmesi için hazırlanacak "Şehir İçi Ulaşım Ana Planı" doğrultusunda ulaşım alt ve üst yapı tesisleri kurulacaktır.
<b>4. Performans Hedefi</b>	<b>Ulaşım Ana Planı ve alt yapı hizmet üreten birim, kurum ve kuruluşların yatırım programları doğrultusunda ulaşım alt ve üst yapı tesis üretimleri gerçekleştirilecektir.</b>

Performans Göstergeleri		2009	2010	2011	2011
1	Asfalt yol üretiminde kullanılan hammadde miktarı (ton)	26.753	30.008	50.000	38.566
2	Parke yol üretiminde kullanılan hammadde miktarı (m <sup>2</sup> )	62.225	71.958	75.000	30.989
3	Sathi yol üretiminde kullanılan hammadde miktarı (m <sup>2</sup> )	112.600	70.000	100.000	144.783

Faaliyetler		Kaynak İhtiyacı 2011 (TL)		
		2011 BÜTÇE	2011 GERÇEK	GERÇEKLEŞME
D113	Ulaşım Ana Planı	205.000	0	0
D125	İnönü Köprüsü	40.000	619.989	1.550
D128	Kentiçi Trafik Sinyalizasyon	127.500	67.442	53
D129	Yol ve Kaldırım Düzenlemeleri	7.255.900	8.164.436	113
D1210	Kavşak, refuj ve Otopark Düzenlemeleri	30.000	37.761	126
D1212	Çarşı Caddesi Düzenleme Projesi	500.000	3.759.939	752
<b>Genel Toplam</b>		<b>8.158.400</b>	<b>12.649.567</b>	<b>155</b>

<b>Amaç</b>	B.3. Etkin ve aktif yurttaşların yetişmesinde yaşam boyu öğrenme olanaklarını sağlamak; temel eğitim hakkından tüm kentlilerin faydalanmasını kolaylaştırmak.
<b>Hedef</b>	B.3.1. Kentteki eğitim kurumları, sivil toplum örgütleri ve kent gönüllüleri ile okul ve öğrencilere destek programları oluşturulacaktır.
<b>5. Performans Hedefi</b>	<b>Öğrencilerin derslerdeki başarısına katkı sağlanması ve gençlerimizin bireysel ve toplumsal elişimlerine destek sağlayacak "Eğitime Destek Programı" na katılım artırılacaktır.</b>

Performans Göstergeleri		2009	2010	2011	2011
1	Eğitime Destek Programından faydalanan kız	211	180	250	334
2	Eğitime Destek Programından faydalanan erkek	144	165	150	311
3	Eğitime Destek Programında gönüllü olan eğitimci	139	127	140	110
4	Öğrenim Desteği Alan Öğrenci Sayısı ( Öğrenim yardımları, yemek, taşınmaz, süt, kıyafet)	488	335		2790
5	Toplum Merkezi Kullanıcı Sayısı	4.084	3.707		3.601
6	Sosyal Market Faydalanıcı Sayısı	1074	674		833
7	İstihdam ve Meslek Edindirme Kursları Katılımcı Sayısı	196	319		207
8	Yardım Programları Hedef Kitle Sayısı	6.139	5.507		8.186

Faaliyetler		Kaynak İhtiyacı 2011 (TL)		
		2011 BÜTÇE	2011 GERÇEK	GERÇEKLEŞME
B311	Gönüllü Öğretmenlik ve Etüt Merkezi	100.000	332.000	332
B312	Eğitim Kurumları Destek Programları	50.000	3.500	7
B313	Eğitime Destek Programları	414.000	280.670	68
B643	Meslek ve Beceri Kazandırma Eğitimleri	3.000	6.435	215
C1124	Yarışmalar	3.000	4.597	153
<b>Genel Toplam</b>		<b>570.000</b>	<b>627.202</b>	

<b>Amaç</b>	C.1. Yaşam kalitesinin artırılmasında kent ve kentlinin evrensel ve yerel kültür değerlerini tanıması, sahiplenmesi ve yaşatılmasına ilişkin farkındalığı sağlamak.
<b>Hedef</b>	C.1.1. Yerel ve evrensel kültür değerlerinin, kentte merkez ve merkez dışı yapılanmalar ile belgelendirilmesi, kullanılması ve görünür olması sağlanacaktır.
<b>6. Performans Hedefi</b>	<b>Kentin bütününe kapsayacak kültür ve sanat etkinlikleri ve organizasyonlarına katılımın artırılması sağlanacaktır.</b>

Performans Göstergeleri		2009	2010	2011	2011
1	Kent Müzesi Kullanıcı Sayısı	6.573	5.087		5.610
2	Kültür ve Sanat Faaliyetleri kentli haberdarlık oranı	60%		80%	90%
3	Kültür ve Sanat temalı kurslara katılım (kişi)	549	328		189

Faaliyetler		Kaynak İhtiyacı 2011 (TL)		
		2011 BÜTÇE	2011 GERÇEK	GERÇEKLEŞME
C111	Kent Müzesi ve Arşivi	50.000	48.630	97
C112	Seramik Müzesi	35.000	11.800	34
C117	Yazılı ve Sözlü Kültür Yayınları	35.000	11.000	31
C1111	Kent Taşınmaz Kültür Varlıkları Envanteri	10.000	0	
C1113	Çanakkale Seramiği Tescilli	5.000	0	
C1116	Kültür ve Sanat Etkinlikleri	244.000	271.422	111
<b>Genel Toplam</b>		<b>379.000</b>		

<b>Amaç</b>	E1. Yerel yönetimler, ekonomi, teknoloji, bilgi vb alanlarda dünyada ve ülkemizde yaşanan değişimi fark eden ve değişimin gereklerini yerine getirmede insan odaklı hareket eden kurumsal yapılanmayı sağlamak.
<b>Hedef</b>	E.1.1. Güçlü ve etkin bir mali yönetim için yapılanma çalışmaları devam ettirilecektir. E.1.2. Yöneticilerin ve çalışanların yaptıkları işten ve yaşadıkları kente hizmet etmekten haz duymalarını sağlayacak ve
<b>7. Performans Hedefi</b>	<b>Kent ve kentli için üretilen hizmetlerin sunum ve kullanım kalitesini arttırmaya yönelik, yönetim sistemleri iyileştirme çalışmaları yürütülecek kentli ve çalışan memnuniyeti artırılacaktır.</b>

Faaliyetler		Kaynak İhtiyacı 2011 (TL)		
		2011 BÜTÇE	2011 GERÇEK	GERÇEKLEŞME
E121	Performans Yönetim Sistemi			
E122	EFQM Mükemmellik Modeli	20.000		0
E123	Sürekli Hizmetçi Eğitim	58.500		
E127	Belediye Hizmet Binası	50.000	0	
E131	Araç Parkı Yönetim Sistemi	2.049.100	2.026.163	99
E141	Bilgi İşlem Donanım Standardizasyonu	219.000	161.143	74
E142	Kent Bilgi Sistemi		177.000	
E143	Otomasyon Sistemleri		0	
E144	Mezarlık Bilgi Sistemi	587.000	54.870	60
A121	Çağrı Merkezi		122.000	
A115	Bilgi Edinme Bilgilendirme	237.000	240.425	101
A124	İletişim Eylem Planı	15.000	0	
<b>Genel Toplam</b>		<b>3.235.600</b>	<b>2.781.601</b>	



<b>Amaç</b>	D.1 Kentin sahip olduğu değer ve kaynakları; hem bugünün hem de gelecek kuşakların hak, ihtiyaç ve yararları göz önünde bulundurularak akılcı yöntemlerle kullanarak sürdürülebilir kentsleşmeyi sağlamak.
<b>Hedef</b>	D.1.3.Çevre ve yaşam kalitesini arttırmada en önemli etkenlerden biri olan atık yönetiminde toplumsal duyarlılık arttırılacak, mevcut sistemin iyileştirilmesi sağlanarak kapasitesi geliştirilecektir.
<b>8. Performans Hedefi</b>	<b>Sürdürülebilir çevre yönetiminin sağlanması ve atıkların çevreye vereceği zararları en aza indirmek için atıkların cinslerine göre ayrı yönetilmesi sağlanacaktır.</b>

Performans Göstergeleri		2009	2010	2011	2011
1	Toplanan Evsel Atık Miktarı (ton)	39.187	42.800	42.000	41.016
2	Toplanan Tıbbi Atık Miktarı (kg)	191.437	191.932	170.000	201.505
3	Kentsel temizlik memnuniyet oranı (%)	73		85	
4	Ambalaj Atık Miktarı (ton)	5.1	2.276	5.000	4.497
5	Bitkisel Atık Yağ Miktarı (kg)	24.810	33.535	25.000	28.545
6	Bitkisel atık yağ toplanan üretici ve konut sayısı (adet)	1.000		1.500	1.100
7	Pil Miktarı (kg)	444	492	450	7.440

Faaliyetler		Kaynak İhtiyacı 2011 (TL)		
		2011 BÜTÇE	2011 GERÇEK	GERÇEKLEŞME
D131	Katı Atık Yönetim Sistemi	7.671.000	8.118.310	106
D132	Geri Kazanım Sistemi			
D133	Evsel Atık Dışındaki Atıkların Yönetimi			
<b>Genel Toplam</b>		<b>7.671.000</b>	<b>8.118.310</b>	

<b>Amaç</b>	B.5. Yoksulluğu kurumsallaştırmadan ve doğal yaşam biçimi haline getirmeden, kişilerin haklarına saygılı bir şekilde, toplumsal dayanışma ve katılım temelinde, kent kaynaklarının yoksulluğu ve yoksunluğu önleyici, azaltıcı ve hafifletici
<b>Hedef</b>	B.5.1. İnsanlık onurunu koruyarak, kent genelinde temel gereksinimleri karşılayacak sosyal hizmetlerin doğru hedef kitleye ulaşması sağlanacaktır.
<b>9. Performans Hedefi</b>	<b>Kentsel yoksulluk haritası çıkarılacak ve politikalar esas alınarak program ve uygulamalar başlatılacaktır.</b>

Performans Göstergeleri		2009	2010	2011	2011
1	Toplum Merkezleri Kullanıcı Sayısı	4.804	3.707	3.800	3.601
2	Sosyal Market Kullanıcı Sayısı	1.074	674	1.000	833
3	Sosyal Market Bağış Sayısı	413	306	400	457
4	İstihdam ve Meslek Edindirme Kursları katılımcı sayısı	69	319	100	207
5	Yardım Programları hedef kitle sayısı	3.100	5.507	3.000	8.186

Faaliyetler		Kaynak İhtiyacı 2011 (TL)		
		2011 BÜTÇE	2011 GERÇEK	GERÇEKLEŞME
B511	Kentsel Yoksulluk Haritası	10.000	0	
B512	Sosyal Market	15.000	14.000	
B513	Yardım Programları	71.000	50.382	71
B514	Girişimci Destekleme Programı	3.000	0	
B515	İstihdam ve Meslek Edindirme Kursları	3.000	0	
B614	Fevzipaşa Mahallesi Toplum Merkezi	122.000	111.909	92
B618	Toplum Merkezleri	181.000	229.755	127
<b>Genel Toplam</b>		<b>405.000</b>	<b>406.046</b>	<b>290</b>

#### IV- KURUMSAL KABİLİYET ve KAPASİTENİN DEĞERLENDİRİLMESİ

##### A- Üstünlükler

- Katılımcı yönetim anlayışı ile paydaşlarla kurulan ortaklıkların sürdürülebilirliği,
- Güçlü, şeffaf ve hesap verebilir mali yapının olması,
- 5393 sayılı Belediye Kanununun 13. Maddesinde belirtilen hak ve sorumluluklarının farkında olan, kentlilik bilinci ile hareket eden Çanakkalelilerin varlığı,
- Genç ve mesleki yeterliliğe sahip insan kaynağının bulunması,
- Borçlanabilme stokunun yüksek olması,

##### B- Zayıflıklar

- Belediye hizmet binasının yetersizliği ve belediye hizmet birimlerinin dağınık yerleşimi,
- Atık Su Yönetimi konusunda yaşanan gecikme,
- Hizmetiçi eğitim programının hazırlanamamış olması,
- İç Kontrol Sisteminin kurulmasında yaşanan gecikme,



## İÇ KONTROL GÜVENCE BEYANI

Üst yönetici olarak yetkim dahilinde;

Bu raporda yer alan bilgilerin güvenilir, tam ve doğru olduğunu beyan ederim.

Bu raporda açıklanan faaliyetler için bütçe ile tahsis edilmiş kaynakların, planlanmış amaçlar doğrultusunda ve iyi mali yönetim ilkelerine uygun olarak kullanıldığını ve iç kontrol sisteminin işlemlerin yasallık ve düzenliliğine ilişkin yeterli güvenceyi sağladığını bildiririm.

Bu güvence, üst yönetici olarak sahip olduğum bilgi ve değerlendirmeler, iç kontroller, iç denetçi raporları ile Sayıştay raporları gibi bilgim dahilindeki hususlara dayanmaktadır.

Burada raporlanmayan, idarenin menfaatlerine zarar veren herhangi bir husus hakkında bilgim olmadığını beyan ederim.

(Yer: Başkanlık Makamı, 24/02/2012)

**Üğür GÖKHAN**  
Belediye Başkanı

## MALİ HİZMETLER BİRİM YÖNETİCİSİNİN BEYANI

Mali hizmetler birim yöneticisi olarak yetkim dahilinde;

Bu idarede, faaliyetlerin mali yönetim ve kontrol mevzuatı ile diğer mevzuata uygun olarak yürütüldüğünü, kamu kaynaklarının etkili, ekonomik ve verimli bir şekilde kullanılmasını temin üzere iç kontrol süreçlerinin işletildiğini, izlendiğini ve gerekli tedbirlerin alınması için düşünce ve önerilerimin zamanında üst yöneticiye raporlandığını beyan ederim.

İdaremizin 2011 yılı Faaliyet Raporunun "III/A- Mali Bilgiler" bölümünde yer alan bilgilerin güvenilir, tam ve doğru olduğunu teyit ederim.

(Yer: Belediye Meclis Salonu, 24/02/2012)

**Nihat KULOĞLU**  
Mali Hizmetler Müdürü