



**T.C.
ÇORUM
İL ÖZEL İDARESİ**

**2021 YILI
PERFORMANS
PROGRAMI**

ÜST YÖNETİCİ SUNUŞU

5018 Sayılı Kamu Mali Yönetimi ve Kontrol Kanunu ile Kalkınma Planları ve Programlarında yer alan politika ve hedefler doğrultusunda, kamu kaynaklarının etkili, ekonomik ve verimli bir şekilde kullanılması, hesap verebilirlik ve mali saydamlığı sağlamak için; kamu mali yönetiminin yapısı ve işleyişi, kamu bütçelerinin hazırlanması, uygulanması, tüm mali işlemlerin muhasebeleştirilmesi, raporlanması ve mali kontrolünü sağlamak amaçlanmaktadır.

Söz konusu kanunun, kamu kaynaklarının kullanılmasına yönelik genel esaslarının düzenlendiği bölümünde; kamu idarelerinin stratejik plan hazırlayarak geleceğe ilişkin misyon ve vizyonlarını oluşturmaları, stratejik amaçlar ve ölçülebilir hedefler tespit etmeleri ve bütçelerini de stratejik planlarında yer alan misyon, vizyon, stratejik amaç ve hedeflerle uyumlu olarak performans esasına dayalı şekilde hazırlamaları gerekliliği belirtilmiştir.

Performans programı; İl Özel İdaresinin, bir mali yılda stratejik plan doğrultusunda yürütmesi gereken faaliyetlerini, bu faaliyetlerin kaynak ihtiyacını, performans hedef ve göstergelerini içeren, idare bütçesinin ve idare faaliyet raporunun hazırlanmasına dayanak oluşturan programdır.

Çorum İl Özel İdaresi'nin 2021 Yılı Performans Programı; 15.07.2009 tarih ve 27283 Sayılı Resmi Gazetede yayımlanan Kamu İdarelerince Hazırlanacak Performans Programları Hakkında Yönetmelikte Değişiklik Yapılmasına Dair Yönetmelik ve Mülga Kalkınma Bakanlığı tarafından yayımlanan Kamu İdareleri İçin Stratejik Planlama Kılavuzunda belirtilen usul ve esaslar çerçevesinde mali kaynak ve öncelikler belirlenerek hazırlanmıştır.

Mali yıl sonunda hazırlanacak faaliyet raporu, performans değerlendirmesine temel oluşturacağından, Mali Yılı hedef ve göstergelerin doğru ve tam olarak oluşturulması, bu hedef ve göstergelerin mümkün olduğunca sağlıklı tespit edilmesine gayret edilmiştir.

İl Özel İdaresi'nce belirlenen stratejik amaç ve hedeflere ulaşmak için izlenen yol, performans hedeflerine ulaşmak üzere kullanılan yöntemler ile yürütülen faaliyet ve projeler ve bunların sonucunda elde edilen çıktı ve sonuçlar, her mali yıl sonunda performans değerlendirmesine tabi tutulmaktadır.

Hazırlamış olduğumuz performans programının, değerlendirme ve sonuçlarından hareketle, yöneticilerin geleceğe ilişkin doğru kararlar vermelerinde, karar alma süreçlerini güçlendirmelerinde, kurumsal gelişmenin sağlanmasında, etkin kaynak kullanımı ve dağılımının sağlanmasında, ayrıca hesap verebilirlik için zemin oluşturulmasında yararlı olmasını temenni ediyorum, 2021 yılı performans programının hazırlanmasında emeği geçen tüm birim yöneticileri ve çalışanlarına teşekkür ediyorum.

Mustafa ÇİFTÇİ
Vali

İÇİNDEKİLER

I. GENEL BİLGİLER

A- YETKİ GÖREV VE SORUMLULUKLAR

B- TEŞKİLAT YAPISI

C- FİZİKSEL KAYNAKLAR

D- İNSAN KAYNAKLARI

E- TEKNOLOJİK KAYNAKLAR

II. PERFORMANS BİLGİLERİ

A- AMAÇ VE HEDEFLER

B- TEMEL DEĞERLER

C- PERFORMANS HEDEF VE GÖSTERGELER İLE FAALİYETLER

D- İDARENİN TOPLAM KAYNAK İHTİYACI

E- DİĞER HUSUSLAR

III. EKLER

I. GENEL BİLGİLER

A-YETKİ GÖREV VE SORUMLULUKLAR

5302 Sayılı İl Özel İdaresi Kanununun 6. maddesinde İl Özel İdaresinin görev ve sorumlulukları şu şekilde düzenlenmiştir:

“İl Özel İdaresi mahallî müşterek nitelikte olmak şartıyla;

a) Gençlik ve spor sağlık, tarım, sanayi ve ticaret; Belediye sınırları il sınırı olan Büyükşehir Belediyeleri hariç ilin çevre düzeni plânı, bayındırlık ve iskân, toprağın korunması, erozyonun önlenmesi, kültür, sanat, turizm, sosyal hizmet ve yardımlar, yoksullara mikro kredi verilmesi, çocuk yuvaları ve yetiştirme yurtları; ilk ve orta öğretim kurumlarının arsa temini, binalarının yapım, bakım ve onarımı ile diğer ihtiyaçlarının karşılanmasına ilişkin hizmetleri il sınırları içinde,

b) İmar, yol, su, kanalizasyon, katı atık, çevre, acil yardım ve kurtarma (...)⁽¹⁾; orman köylerinin desteklenmesi, ağaçlandırma, park ve bahçe tesisine ilişkin hizmetleri belediye sınırları dışında, Yapmakla görevli ve yetkilidir.

(Ek fıkra: 3/7/2005-5393/85 md.; Değişik ikinci fıkra: 24/7/2008-5793/42 md.) Bakanlıklar ve diğer merkezi idare kuruluşları; yapım, bakım ve onarım işleri, devlet ve il yolları, içme suyu, sulama suyu, kanalizasyon, enerji nakil hattı, sağlık, eğitim, kültür, turizm, çevre, imar, bayındırlık, iskan, gençlik ve spor gibi hizmetlere ilişkin yatırımlar ile bakanlıklar ve diğer merkezi idare kuruluşlarının görev alanına giren diğer yatırımları, kendi bütçelerinde bu hizmetler için ayrılan ödenekleri il özel idarelerine aktarmak suretiyle gerçekleştirebilir. Aktarma işlemi ilgili bakanın onayıyla yapılır ve bu ödenekler tahsis amacı dışında kullanılamaz. İş, il özel idaresinin tabi olduğu usul ve esaslara göre sonuçlandırılır. İl özel idareleri de bütçe imkanları ölçüsünde bu yatırımlara kendi bütçesinden ödenek aktarabilir. Bu fıkraya göre, bakanlıklar ve diğer merkezi idare kuruluşları tarafından aktarılacak ödenekler ile gerçekleştirilecek yatırımlar, birinci fıkrada öngörülen görev alanı sınırlamasına tabi olmaksızın bütün il sınırları içinde yapılabilir. **(Ek cümle: 6/4/2011-6225/1 md.)** Bu fıkra kapsamında belirli bir projenin gerçekleştirilmesi amacıyla il özel idaresine aktarıldığı halde, aktarıldığı mali yılı takip eden yıl sonuna kadar tahsis edildiği proje için kullanılamayacağı anlaşılan ödenekler, ilgili Bakanın onayı ile bu fıkra kapsamında değerlendirilmek ve başka bir projede kullanılmak üzere aynı veya başka bir il özel idaresine veya ilgili mevzuatı çerçevesinde kullanılmak üzere Toplu Konut İdaresine aktarılabilir.

(Ek fıkra: 1/7/2006-5538/26 md.; Değişik üçüncü fıkra: 24/10/2011-KHK-661/61 md.) Kamu kurum ve kuruluşlarının 5/1/1961 tarihli ve 237 sayılı Taşıt Kanunu kapsamındaki araçlarının alımı, işletilmesi, bakım ve onarımı ile bürolarının ihtiyaçları; kamu konutlarının yapım, bakım, işletme ve onarımı ile emniyet hizmetlerinin gerektirdiği teçhizat alımıyla ilgili harcamalar il özel idaresi bütçesinden karşılanabilir.

İl çevre düzeni plânı; valinin koordinasyonunda, büyükşehirlerde büyükşehir belediyeleri, diğer illerde il belediyesi ve il özel idaresi ile birlikte yapılır. İl çevre düzeni plânı belediye meclisi ile il genel meclisi tarafından onaylanır. **(Ek cümle: 1/7/2006-5538/26**

md.) Belediye sınırları il sınırı olan Büyükşehir Belediyelerinde il çevre düzeni planı ilgili Büyükşehir Belediyeleri tarafından yapılır veya yaptırılır ve doğrudan Belediye Meclisi tarafından onaylanır.

Hizmetlerin yerine getirilmesinde öncelik sırası, il özel idaresinin malî durumu, hizmetin ivediliği ve verildiği yerin gelişmişlik düzeyi dikkate alınarak belirlenir.

İl özel idaresi hizmetleri, vatandaşlara en yakın yerlerde ve en uygun yöntemlerle sunulur. Hizmet sunumunda engelli, yaşlı, düşkün ve dar gelirlilerin durumuna uygun yöntemler uygulanır.⁽²⁾

Hizmetlerin diğer mahallî idareler ve kamu kuruluşları arasında bütünlük ve uyum içinde yürütülmesine yönelik koordinasyon o ilin valisi tarafından sağlanır.

4562 sayılı Organize Sanayi Bölgeleri Kanunu ile Sanayi ve Ticaret Bakanlığına ve organize sanayi bölgelerine tanınan yetki ve sorumluluklar bu Kanun kapsamı dışındadır.

Anılan Kanununun 7. maddesinde de il özel idaresinin yetki ve imtiyazları şu şekilde düzenlenmiştir:

“İl Özel İdaresinin yetkileri ve imtiyazları şunlardır:

a) Kanunlarla verilen görev ve hizmetleri yerine getirebilmek için her türlü faaliyette bulunmak, gerçek ve tüzel kişilerin faaliyetleri için kanunlarda belirtilen izin ve ruhsatları vermek ve denetlemek.

b) Kanunların il özel idaresine verdiği yetki çerçevesinde yönetmelik çıkarmak, emir vermek, yasak koymak ve uygulamak, kanunlarda belirtilen cezaları vermek.

c) Hizmetlerin yürütülmesi amacıyla, taşınır ve taşınmaz malları almak, satmak, kiralamak veya kiraya vermek, takas etmek, bunlar üzerinde sınırlı aynî hak tesis etmek.

d) Borç almak ve bağış kabul etmek.

e) Vergi, resim ve harçlar dışında kalan ve miktarı yirmibeşmilyar Türk Lirasına kadar olan dava konusu uyuşmazlıkların anlaşmayla tasfiyesine karar vermek.

f) Özel kanunları gereğince il özel idaresine ait vergi, resim ve harçların tarh, tahakkuk ve tahsilini yapmak.

g) Belediye sınırları dışındaki gayri sıhî müesseseler ile umuma açık istirahat ve eğlence yerlerine ruhsat vermek ve denetlemek.**(Ek cümle: 6/3/2007-5594/4 md.)** Ancak, sivil hava ulaşımına açık havaalanları bünyesinde yer alan tüm tesislere işyeri açma ve çalışma ruhsatı dahil her türlü ruhsat, Sivil Havacılık Genel Müdürlüğü tarafından verilir. Bu konuya ilişkin usûl ve esaslar Sivil Havacılık Genel Müdürlüğünce hazırlanacak bir yönetmelikle düzenlenir.

h) **(Ek: 4/4/2015-6645/83 md.)** Belediye sınırları dışında, yapı ruhsatı veya yapı kullanma izni hangi idare tarafından verilmiş olursa olsun, hizmete sunulacak olan asansörlerin tescilini yapmak, ilgili teknik mevzuat çerçevesinde yıllık periyodik kontrollerini yapmak ya da yetkilendirilmiş muayene kuruluşları aracılığıyla yaptırmak, gerekli hâllerde asansörleri hizmet dışı bırakmak. Bu bent uyarınca asansörlerin yıllık periyodik kontrolünü yapabilecek il özel idareleri ile yetkilendirilmiş muayene kuruluşlarının sahip olması gereken koşullar, yıllık periyodik kontrol esasları ile yıllık periyodik kontrol ücretleri Vilayetler Hizmet Birliği, Türk Mühendis ve Mimar Odaları Birliği ve Türk Standartları Enstitüsü temsilcilerinin de yer alacağı bir komisyon tarafından belirlenir. Konuya ilişkin düzenlemeler, komisyon kararları doğrultusunda Bilim, Sanayi ve Teknoloji Bakanlığı tarafından yapılır.

İl özel idaresi, hizmetleri ile ilgili olarak, halkın görüş ve düşüncelerini belirlemek amacıyla kamuoyu yoklaması ve araştırması yapabilir.

İl özel idaresinin mallarına karşı suç işleyenler Devlet malına karşı suç işlemiş sayılır. **(Ek cümle: 1/7/2006-5538/26 md.)** 2886 sayılı Devlet İhale Kanununun 75 inci maddesi hükümleri il özel idaresi taşınmazları hakkında da uygulanır.

İl özel idaresinin proje karşılığı borçlanma yoluyla elde edilen gelirleri, vergi, resim ve harçları, şartlı bağışlar ve kamu hizmetlerinde fiilen kullanılan malları haczedilemez.

(Ek: 4/4/2015-6645/83 md.) Birinci fıkranın (h) bendinde düzenlenen yetkinin usulüne uygun kullanılmaması sonucu oluşacak yaralanma ve ölüm olaylarından dolayı, ilgili il özel idaresi yetkilileri 5237 sayılı Türk Ceza Kanunu hükümlerine göre sorumludur.

B-TEŞKİLAT YAPISI

Çorum İl Özel İdaresi, norm kadro ilke ve esaslara uygun olarak, İl Genel Meclisinin 06.10.2006 tarih ve 285 sayılı kararı ve 08.02.2008 tarih ve 67 sayılı kararı, 08.07.2010 tarih ve 242 sayılı karar, 02.11.2010 tarih ve 312 sayılı karar ile Örgütsel Teşkilat Şemasında gösterildiği gibi, 1 adet Genel Sekreter, 2 Adet Genel Sekreter Yardımcısı, 12 Adet Müdür, 1 adet Hukuk Müşaviri ve 13 İlçe Özel İdare Müdürü ile çalışmalarını yürütmektedir.

TEŞKİLAT ŞEMASI

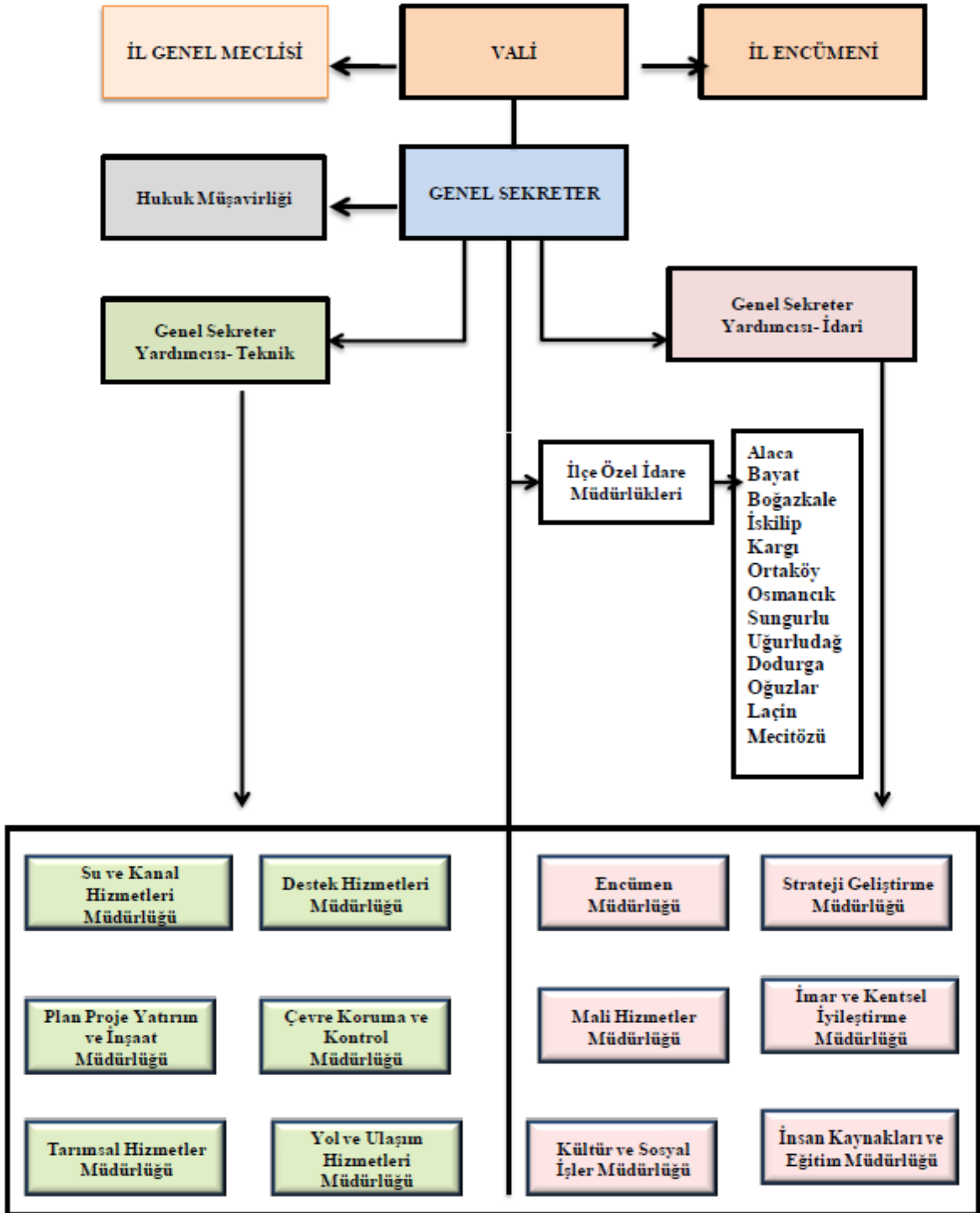

C-FİZİKSEL KAYNAKLAR

Çorum İl Özel İdaresi Birimleri ve İl Genel Meclisi Mimar Sinan Mahallesi İnönü Caddesi No: 167 adresinde faaliyetini sürdürmektedir.

Faaliyet gösteren 11 ilçe özel idare teşkilatından 2'si (Boğazkale-İskilip) kendi binalarında, 9'u ise (Alaca-Bayat-Dodurga-Kargı-Mecitözü-Ortaköy-Osmancık-Sungurlu-Uğurludağ) Kaymakamlık binasında hizmet vermektedir.

Ayrıca, Merkez ilçede 1 adet Vali konağı, 6 adet lojman, Boğazkale ilçemizde 20 adet lojman ile 13 İlçemizde 1'er adet Kaymakamlık lojmanı bulunmaktadır.

| İlçesi | Adı | Mülkiyet Durumuna göre Taşınmazın Alanı (m2) | | | | Açıklama |
|--------|------------------------|--|----------------------|------------|-------------|--|
| | | İl Özel İdaresi (m2) | Maliye Hazinesi (m2) | Diğer (m2) | Toplam (m2) | |
| Merkez | Vali Konağı | 4.700,00 | 0,00 | 0,00 | 4.700,00 | Vali Konağı Bahçesi ve Müştemilatı. |
| Merkez | 6 adet Lojman | 1.896,31 | 0,00 | 0,00 | 1.896,31 | Binevler 6 adet lojman |
| Merkez | Arsa | 1.829,62 | 0,00 | 0,00 | 1.829,62 | İl Genel Meclis Binası (20 yıllığına Belediyeye kiralandı) |
| Merkez | Arsa | 128,82 | 0,00 | 22,18 | 151,00 | Yavruturna Mahallesi Sağlık Müdürlüğü Arkası (20 yıllığın Belediyeye kiralandı) |
| Merkez | Arsa | 2.406,79 | 0,00 | 0,00 | 2.406,79 | Yavruturna Mahallesi İl Genel Meclis Binası Arkası Otopark (20 yıllığına Belediyeye kiralandı) |
| Merkez | Arsa | 14.993,44 | 0,00 | 0,00 | 14.993,44 | Binevler Ayarık Mevkii 14 adet bağımsız arsa (Belediyeden trampa) |
| Merkez | Arsa | 22.910,44 | 0,00 | 0,00 | 22.910,44 | İdare Hizmet Binası |
| Merkez | Tarla | 6.911,00 | 0,00 | 0,00 | 6.911,00 | İdare Hizmet Binası |
| Merkez | Tarla | 4.603,25 | 0,00 | 0,00 | 4.603,25 | İdare (Şantiye) |
| Merkez | Tarla | 10.807,55 | 0,00 | 0,00 | 10.807,55 | İdare (Garaj) |
| Merkez | Tarla | 6.824,29 | 0,00 | 0,00 | 6.824,29 | Sapa köy Asfalt Şantiyesi |
| Merkez | Tarla | 12.168,93 | 0,00 | 0,00 | 12.168,93 | Sapa köy Asfalt Şantiyesi |
| Merkez | Arsa | 3.617,00 | 0,00 | 0,00 | 3.617,00 | 200 kişilik Vali Mustafa Yıldırım Kız Öğrenci Yurdu (Buhara evler Mahallesi) |
| Merkez | Okul Arsası | 11.900,00 | 0,00 | 0,00 | 11.900,00 | Vilayet Hizmet Birliği Yurdu (Ulukavak Mahallesi) |
| Merkez | Sağlık Ocağı Arsası | 1.716,00 | 0,00 | 0,00 | 1.716,00 | Mimar Sinan Mahallesi Sağlık Ocağı Binası ve arsası (Aile Hekimleri Kiraya verilmiştir.) |
| Merkez | Kütüphane | 913,22 | 0,00 | 0,00 | 913,22 | Çorum İl Halk Kütüphanesi (Bahçelievler Mahallesi) |
| Merkez | Bahçeli Kargir İlkokul | 1.419,58 | 0,00 | 0,00 | 1.419,58 | Eski İstiklal İlkokulu (Kültür Bakanlığı Yazma Eserler Müzesi Olarak Tahsisli) |

2021 Yılı Çorum İl Özel İdaresi Performans Programı

| İlçesi | Adı | Mülkiyet Durumuna göre Taşınmazın Alanı (m2) | | | | Açıklama |
|--------|---|--|----------------------|------------|-------------|--|
| | | İl Özel İdaresi (m2) | Maliye Hazinesi (m2) | Diğer (m2) | Toplam (m2) | |
| Ankara | 6 katlı Betonarme Yurt Binası ve Arsası | 555,00 | 0,00 | 0,00 | 555,00 | Ankara İli Çankaya İlçesi Kültür Mahallesi 160 Kişilik Kız Öğrenci Yurdu (Kredi Yurtlar Kurumuna tahsisli) |
| Merkez | Arsa | 1.470,00 | 0,00 | 0,00 | 1.470,00 | Milli Eğitim Müdürlüğü Rehberlik Araştırma Merkezi (Gülübey Mahallesi) |
| Merkez | Bahçeli Kargir Öğretmen Evi | 819,37 | 0,00 | 0,00 | 819,37 | Çorum Merkez Öğretmen Evi (Bahçelievler Mahallesi) |
| Merkez | Bir Katlı Kargir Bina ve Kayak Pist Alanı | 14.999,93 | 0,00 | 0,00 | 14.999,93 | Çalyayla Köyü (İl Encümeninin 21/06/1990 Tarih ve 411 S. Kararı Gereği 49 Yıllığına Gençlik Spor Müdürlüğüne Kullanım Hakkı tahsisli) |
| Merkez | Kayak Tesisleri Pist Alanı | 6.239,90 | 0,00 | 0,00 | 6.239,90 | Çalyayla Köyü (İl Encümeninin 21/06/1990 Tarih ve 411 S. Kararı Gereği 49 Yıllığına Gençlik Spor Müdürlüğüne Kullanım Hakkı tahsisli) |
| Merkez | Kayak Tesisleri Pist Alanı | 2.560,00 | 0,00 | 0,00 | 2.560,00 | Çalyayla Köyü (İl Encümeninin 21/06/1990 Tarih ve 411 S. Kararı Gereği 49 Yıllığına Gençlik Spor Müdürlüğüne Kullanım Hakkı tahsisli) |
| Merkez | Kayak Tesisleri Pist Alanı | 7.968,06 | 0,00 | 0,00 | 7.968,06 | Çalyayla Köyü (İl Encümeni nin 21/06/1990 Tarih ve 411 S. Kararı Gereği 49 Yıllığına Gençlik Spor Müdürlüğüne Kullanım Hakkı tahsisli) |
| Merkez | Kayak Tesisleri Pist Alanı | 7.464,14 | 0,00 | 0,00 | 7.464,14 | Çalyayla Köyü (İl Encümeni'nin 21/06/1990 Tarih ve 411 S. Kararı Gereği 49 Yıllığına Gençlik Spor Müdürlüğüne Kullanım Hakkı tahsisli) |
| Merkez | Kayak Tesisleri Pist Alanı | 8.336,19 | 0,00 | 0,00 | 8.336,19 | Çalyayla Köyü (İl Encümeni'nin 21/06/1990 Tarih ve 411 S. Kararı Gereği 49 Yıllığına Gençlik Spor Müdürlüğüne Kullanım Hakkı tahsisli) |

2021 Yılı Çorum İl Özel İdaresi Performans Programı

| İlçesi | Adı | Mülkiyet Durumuna göre Taşınmazın Alanı (m2) | | | | Açıklama |
|--------|----------------------------|--|----------------------|------------|-------------|---|
| | | İl Özel İdaresi (m2) | Maliye Hazinesi (m2) | Diğer (m2) | Toplam (m2) | |
| Merkez | Arsa | 674.411,14 | 0,00 | 0,00 | 674.411,14 | Katı atık Değerlendirme Tesis alanı (Celil Kırn Kürt Pınarı Mevkii) |
| Merkez | Tarla+Bağ ve Bahçe Vasıflı | 114.358,43 | 0,00 | 0,00 | 114.358,43 | Şendere İçme suyu gölet alanına ait 38 Adet Parsel |
| Merkez | Tarla | 59,25 | 0,00 | 0,00 | 59,25 | Çorum Organize Sanayi Bölgesi Yol |
| Merkez | Tarla | 892,72 | 0,00 | 0,00 | 892,72 | Hamdi Köy (Yol Trafik Kontrol Noktası) |
| Merkez | Tarla | 1.701,45 | 0,00 | 0,00 | 1.701,45 | Hamdi Köy (Yol Trafik Kontrol Noktası) |
| Merkez | Bahçeli Ev ve Müstemilatı | 0,00 | 0,00 | 2.305,44 | 2.305,44 | Merkez Bayat Köyü İsmet Eker Konağı (99 Yılığına İl Özel İdaresi adına tahsisli) |
| Merkez | Avlulu Ahşap Ev | 0,00 | 0,00 | 886,58 | 886,58 | Merkez Üçtutlar mah. Bilaller Konağı 49 yılığına Özel idaresine devredilen yer 25 Yılığına İl Kültür ve Turizm Müd. Tahsis edildi |
| Merkez | Fidanlık | 11.160,00 | 0,00 | 0,00 | 11.160,00 | Samsun Yolu Sıklık Mevkii |
| Merkez | Fidanlık | 15.256,00 | 0,00 | 0,00 | 15.256,00 | Samsun Yolu Sıklık Mevkii |
| Merkez | Havaalanı Arsası+ Tarla | 532.755,35 | 0,00 | 0,00 | 532.755,35 | 41 Adet Parsel |
| Alaca | Kaymakamlık Lojmanı | 915,14 | 0,00 | 0,00 | 915,14 | 3 Katlı Karkas Bina |
| Alaca | Arsa | 1.355,78 | 0,00 | 0,00 | 1.355,78 | 3 Katlı Karkas Kaymakamlık Lojmanı Bahçesi |
| Alaca | Arsa | 457,74 | 0,00 | 0,00 | 457,74 | 3 Katlı Karkas Kaymakamlık Lojmanı Bahçesi |
| Alaca | Arsa | 3.047,10 | 0,00 | 0,00 | 3.047,10 | Milli Eğitim Müdürlüğü 150 Yataklı Kız Öğrenci Yurdu Binası |
| Alaca | Arsa | 395,86 | 0,00 | 0,00 | 395,86 | Köylere Hizmet Götürme Birliği tarafından Özel İdareye hibe |
| Alaca | Tarla+Bağ+ Bahçe | 280.093,00 | 0,00 | 0,00 | 408.826,62 | Göl Alanı |

2021 Yılı Çorum İl Özel İdaresi Performans Programı

| İlçesi | Adı | Mülkiyet Durumuna göre Taşınmazın Alanı (m2) | | | | Açıklama |
|-----------|--------------------------------|--|----------------------|------------|-------------|---|
| | | İl Özel İdaresi (m2) | Maliye Hazinesi (m2) | Diğer (m2) | Toplam (m2) | |
| Bayat | Kaymakamlık Lojmanı ve Bahçesi | 316,00 | 0,00 | 0,00 | 316,00 | 1 Katlı Karkas Bina |
| Bayat | Tarla | 50.775,00 | 0,00 | 0,00 | 50.775,00 | Tarla (25 Yıl süre ile Belediye Baş. Tahsis) |
| Bayat | Arsa | 11.934,35 | 0,00 | 0,00 | 11.934,35 | Belediyeden Trampa |
| Bayat | Arsa | 289,32 | 0,00 | 94.515,33 | 94.804,65 | Belediyeden Trampa |
| Boğazkale | Belediye Binası | 4.584,00 | 0,00 | 0,00 | 4.584,00 | Boğazkale Kaymakamlık Hizmet Binası ve Kaymakamlık Lojmanı |
| Boğazkale | Arsa | 1.761,42 | 0,00 | 0,00 | 1.761,42 | 20 Daireli Memur Lojman Binası |
| Boğazkale | Tarla | 9.950,00 | 0,00 | 0,00 | 9.950,00 | Korunması Gerekli Taşınmaz Kültür Varlığı (Kültür Bakanlığı tahsisli) |
| Dodurga | Arsa | 1.479,13 | 0,00 | 0,00 | 1.479,13 | 1 Katlı Karkas Kaymakamlık Lojmanı ve Bahçesi+Araba Garajı |
| Dodurga | Tarla | 31.641,17 | 0,00 | 0,00 | 31.641,17 | Göl Alanı İçin Kamulaştırma (7 Adet) |
| İskilip | Özel İdare Hizmet Binası | 809,27 | 0,00 | 0,00 | 809,27 | 1 Adet Dükkan, 1 adet Çeşme Mescit |
| İskilip | Bahçe | 778,27 | 0,00 | 0,00 | 778,27 | Bahçe |
| İskilip | Arsa | 45,84 | 0,00 | 39.355,78 | 39.401,62 | Mülga Köy Hizmetleri Genel Müdürlüğünden devir hisse oranı 2292/1970081 |
| İskilip | Arsa | 275,99 | 0,00 | 917,52 | 1.193,51 | Mülga Köy Hizmetleri Genel Müdürlüğünden devir |
| Kargı | Arsa | 502,42 | 0,00 | 0,00 | 502,42 | Kaymakamlık Lojmanı Bahçesi |
| Kargı | Arsa | 2.879,96 | 0,00 | 0,00 | 2.879,96 | Kargı Hacıhanza Köyü Kapanan Belde Belediye Devir ve Paylaştırma Komisyonu (14 adet Dükkan 3 adet arsa)1 adet tarla 10 Dükkan |

2021 Yılı Çorum İl Özel İdaresi Performans Programı

| İlçe | Adı | Mülkiyet Durumuna göre Taşınmazın Alanı (m2) | | | | Açıklama |
|----------|----------------------------------|--|----------------------|------------|--------------|--|
| | | İl Özel İdaresi (m2) | Maliye Hazinesi (m2) | Diğer (m2) | Toplam (m2) | |
| Laçın | Arsa | 1.729,51 | 0,00 | 0,00 | 1.729,51 | Laçın İlçesi Kaymakamlık Hizmet Binası ve 2 adet Memur Lojmanı |
| Laçın | Arsa | 1.226,70 | 0,00 | 0,00 | 1.226,70 | Laçın Kaymakamlık Lojmanı |
| Laçın | Anıt Arsası | 544,61 | 0,00 | 0,00 | 544,61 | Anıt Arsası |
| Mecitözü | Arsa | 1.000,00 | 0,00 | 0,00 | 1.000,00 | Kaymakamlık Lojmanı |
| Mecitözü | Arsa | 9,00 | 0,00 | 0,00 | 9,00 | Boş Arsa |
| Mecitözü | Bahçeli Kargir 3 Katlı Kütüphane | 370,00 | 0,00 | 0,00 | 370,00 | Kütüphane Binası (Kültür ve Turizm Müdürlüğüne tahsisli) |
| Mecitözü | 2 Katlı Ahşap Ev | 117,00 | 0,00 | 0,00 | 117,00 | Milli Eğitim Müdürlüğüne tahsisli |
| Mecitözü | Hamam Ve Müştemilatı | 56.264,00 | 0,00 | 0,00 | 56.264,00 | Beke Hamamı ve Müştemilatı |
| Mecitözü | Tarla | 20.750,00 | 0,00 | 0,00 | 20.750,00 | Boğazkaya Hamurkesen Mevkii |
| Mecitözü | Tarla | 5.500,00 | 0,00 | 0,00 | 5.500,00 | Boğazkaya Hamurkesen Mevkii |
| Mecitözü | Göl Alanı | 1.188.472,99 | 0,00 | 0,00 | 1.188.472,99 | Kozören, Figani,Köprübaşı, Söğütyolu, Devletolan Gölet yerleri |
| Ortaköy | 2 Katlı Kâgir Bina | 386,00 | 0,00 | 0,00 | 386,00 | Ortaköy İlçesi Kaymakamlık Lojmanı |
| Ortaköy | Arsa | 144,86 | 0,00 | 0,00 | 144,86 | İlçe Emniyet Müdürlüğü Kullanımında |
| Ortaköy | Bağ | 890,56 | 0,00 | 0,00 | 890,56 | Bağ |
| Ortaköy | Sulama Göleti | 101.400,00 | 0,00 | 0,00 | 101.400,00 | Kızılhamza Köyü (Göl alanı) |
| Ortaköy | Tarla | 1.533,00 | 0,00 | 0,00 | 1.533,00 | Kızılhamza Köyü Köyü (Göl alanı) |

2021 Yılı Çorum İl Özel İdaresi Performans Programı

| İlçesi | Adı | Mülkiyet Durumuna göre Taşınmazın Alanı (m2) | | | | Açıklama |
|-----------|--------------------------------|--|----------------------|------------|-------------|---|
| | | İl Özel İdaresi (m2) | Maliye Hazinesi (m2) | Diğer (m2) | Toplam (m2) | |
| Osmancık | Bahçeli Kargir Kaymakam Evi | 581,12 | 0,00 | 0,00 | 581,12 | Kaymakamlık Lojmanı |
| Osmancık | Tarla | 9.558,00 | 0,00 | 0,00 | 9.558,00 | Mülga Köy Hizmetleri Genel Müdürlüğünden devir (Bakımevi) |
| Sungurlu | İlçe Özel İdare İş hanı Binası | 1.450,66 | 0,00 | 0,00 | 1.450,66 | (1-2 ve 3 Katlarda) 22 Adet İşyeri ve Büro |
| Sungurlu | Ham Toprak | 14.705,71 | 0,00 | 0,00 | 14.705,71 | Ham Toprak |
| Sungurlu | Ham Toprak | 75.297,97 | 0,00 | 0,00 | 75.297,97 | Ham Toprak |
| Sungurlu | Ham Toprak | 5.121,46 | 0,00 | 0,00 | 5.121,46 | Ham Toprak |
| Sungurlu | Yol | 251,73 | 0,00 | 0,00 | 251,73 | Yol |
| Uğurludağ | Arsa | 3.370,59 | 0,00 | 0,00 | 3.370,59 | Kaymakamlık Lojmanı |
| Uğurludağ | Arsa | 10,29 | 0,00 | 0,00 | 10,29 | Kaymakamlık Lojmanı |
| Uğurludağ | Arsa | 49,45 | 0,00 | 0,00 | 49,45 | Kaymakamlık Lojmanı |

2021 Yılı Çorum İl Özel İdaresi Performans Programı

| İlçesi | Adı | Mülkiyet Durumuna göre Taşınmazın Alanı (m2) | | | | Açıklama |
|----------|-------------------------------|--|----------------------|------------|-------------|---|
| | | İl Özel İdaresi (m2) | Maliye Hazinesi (m2) | Diğer (m2) | Toplam (m2) | |
| Merkez | Havaalanı | 0,00 | 136.359,79 | 0,00 | 136.359,79 | Hazineden Tahsis (4 Adet Parsel) |
| | Arsa Ham toprak | | | | | |
| Merkez | Tarla | 0,00 | 110.078,70 | 0,00 | 110.078,70 | Sarayköy Büz Şantiyesi Maliyeden Tahsisli |
| Merkez | Asfalt Plent tesisi | 0,00 | 43.240,53 | 0,00 | 43.240,53 | Asfalt Plent Tesisi (Maliye Hazinesinden Tahsisli) |
| Merkez | Fidanlık | 0,00 | 7.267,80 | 0,00 | 7.267,80 | (Şehitlik) Milli Emlak Müd. Tahsisli |
| Alaca | İki Katlı Kâgir Bina ve Tarla | 0,00 | 9.945,64 | 0,00 | 9.945,64 | Alaca İlçesi Bakım Evi Hazineden Tahsis (Alaca İlçesi Bakımevi) |
| İskilip | Kâgir Bina Arsası | 0,00 | 2.359,37 | 0,00 | 2.359,37 | Kaymakamlık Lojmanı (Mal Müd. Tahsis) |
| İskilip | Arsa | 0,00 | 30.504,00 | 0,00 | 30.504,00 | Bakımevi (Mal Müd. Tahsis) |
| Sungurlu | Arsa | 0,00 | 30.240,00 | 0,00 | 30.240,00 | Bakımevi |
| Sungurlu | Kaymakamlık Lojmanı ve Arsası | 0,00 | 3.500,00 | 0,00 | 3.500,00 | Kaymakamlık Lojmanı (Mal Müd. Tahsis) |
| Kargı | Arsa | 502,42 | 0,00 | 0,00 | 502,42 | Kaymakamlık Lojmanı (Mal Müd. Tahsis) Bahçe |

2021 Yılı Çorum İl Özel İdaresi Performans Programı

| İlçesi | Adı | Mülkiyet Durumuna göre Taşınmazın Alanı (m2) | | | | Açıklama |
|-------------------|------------------------|--|----------------------|------------|-------------|-------------------------------------|
| | | İl Özel İdaresi (m2) | Maliye Hazinesi (m2) | Diğer (m2) | Toplam (m2) | |
| Merkez | Patlayıcı Deposu | 0,00 | 4.912,03 | 0,00 | 4.912,03 | Maliye Hazinesinden Tahsisli |
| Merkez | İ.Ö.O Öğrenci Yurdu | 0,00 | 7.419,26 | 0,00 | 7.419,26 | İlköğretim Okulu Yurdu |
| Merkez | İlk Öğ. O. | 0,00 | 8.793,00 | 0,00 | 8.793,00 | Mehmet Akif Ersoy İ.Ö.O. |
| Merkez | İlk Öğ. O. | 0,00 | 8.426,59 | 0,00 | 8.426,59 | Tapuda Okul Arsası geçiyor. |
| Merkez | İlk Öğ. O. | 0,00 | 22.013,25 | 0,00 | 22.013,25 | İlköğretim Okulu |
| Merkez | İlk Öğ. O. | 0,00 | 20.919,31 | 0,00 | 20.919,31 | İlköğretim Okulu |
| Ortaköy | Park ve Bahçe Yeri | 0,00 | 4.656,32 | 0,00 | 4.656,32 | Kültür Parkı Alanı |
| Mecitözü | Askerlik Şubesi(Müze) | 0,00 | 12.087,00 | 0,00 | 12.087,00 | Askerlik Şubesi |
| Dodurga | Gölet Alanı | 0,00 | 5.940,00 | 0,00 | 5.940,00 | Gölet Alanı |
| Dodurga | Gölet Alanı | 0,00 | 3.940,00 | 0,00 | 3.940,00 | Gölet Alanı |
| Merkez | Bahçeli Ev Müştemilatı | 0,00 | 2.305,44 | 0,00 | 2.305,44 | Ekerler Konağı |
| Ortaköy (Aşdağul) | Gölet Alanı | 0,00 | 1.244,53 | 0,00 | 1.244,53 | Yol Güzergâh Genişletme Çalışmaları |
| Merkez | Çam Fidanlığı | 0,00 | 7.267,80 | 0,00 | 7.267,80 | Şehitlik |
| Dodurga | Tarla | 0,00 | 118.813,73 | 0,00 | 118.813,73 | Tıbbi Aromatik Bitki Üretim Merkezi |

| ÇORUM İL ÖZEL İDARESİ MAKİNE PARK (YAŞ) DURUMU | | | | | |
|---|--------------|---------------|----------------|----------------------|-------------|
| CİNSİ | (0-5) | (6-10) | (11-15) | (15 YAŞ ÜSTÜ) | ADET |
| OTOMOBİLLER | 3 | 4 | 5 | 12 | 24 |
| ARAZİ TAŞITI (JEEP) | | | 1 | | 1 |
| PİKAP KAMYONET | 11 | 10 | 1 | 10 | 32 |
| KAMYONET(Otomobil Ruhsatlı) | 3 | | | | 3 |
| MİNİBÜS | 1 | 3 | 7 | 3 | 14 |
| OTOBÜS | | 1 | 2 | 1 | 4 |
| FATİH BMC DAMPERLİ KAMYON | | | 8 | 4 | 12 |
| MERCEDES DAMPERLİ KAMYON | 2 | | 13 | 6 | 21 |
| MAN | | | | 2 | 2 |
| FORD CARGO | 11 | | | | 11 |
| KURTARICI | | | | 1 | 1 |
| AKARYAKIT TANKERİ | | | 1 | 1 | 2 |
| SEYYAR KAYNAK ARACI | | 1 | | | 1 |
| SEYYAR YAĞLAMA ARACI | | 1 | | | 1 |
| ÇÖP KAMYONU | 14 | 4 | | | 18 |
| SÜPÜRME ARACI | | 1 | 1 | | 2 |
| ÇEKİCİ | 2 | 1 | 1 | 2 | 6 |
| KAR MAKİNESİ | | | | 1 | 1 |
| LASTİK TEKERLEKLİ YAMA SİLİNDİRİ | 1 | 3 | | | 4 |
| LASTİK TEKERLEKLİ YÜKLEYİCİ | 1 | | 1 | 4 | 6 |
| LASTİK TEKERLEKLİ EKSKAVATÖR | | | 1 | 1 | 2 |
| PALETLİ EKSKAVATÖR | 3 | 2 | 1 | | 6 |
| VİBRASYONLU SİLİNDİR | 4 | 2 | 4 | | 10 |
| KANAL KAZICI | | 8 | 5 | | 13 |
| ASFALT YAPIM DİSTRİBÜTÖRÜ | 1 | | 1 | 1 | 3 |
| PALETLİ ASFALT FİNİŞERİ | 1 | | | | 1 |
| VİDANJÖR | 1 | | | | 1 |
| ARAZÖZ | | | 1 | 4 | 5 |
| DOZER | | | | 5 | 5 |
| GREYDER | 9 | 5 | 2 | 10 | 26 |
| KAYA DELİCİ | | | | 1 | 1 |
| TOPLAM | 68 | 46 | 56 | 69 | 239 |

D- İNSAN KAYNAKLARI

Çorum İl Özel İdaresi kadroları, 5302 sayılı Kanunun 36. maddesine istinaden, 10.06.2007 tarih ve 26548 sayılı Resmi Gazete’de yayımlanarak yürürlüğe giren “İl Özel İdareleri Norm Kadro İlke ve Standartlarına İlişkin Yönetmelik’in 10. maddesine istinaden, İl Genel Meclisinin 06.07.2007 tarih ve 217 sayılı kararı, 08.02.2008 tarih ve 67 sayılı kararı, 08.07.2010 tarih ve 242 sayılı kararı, 02.11.2010 tarih ve 312 sayılı kararı ve 02.06.2015 tarih ve 221 sayılı kararları ile Örgütsel Teşkilat Şemasında gösterildiği gibi, 1 adet Genel Sekreter, 2 adet Genel Sekreter Yardımcısı, 12 adet Müdür, 1 adet Hukuk Müşaviri, 1 adet İç Denetçi ve 13 adet İlçe Özel İdare Müdürü kadrosu ihdas edilmiştir.

İdaremiz Merkez ve İlçe Özel İdare Müdürlüklerinde 168 adet personel memur statüsünde, 140 personel 4857 sayılı İş Kanunu’na tabi daimi işçi statüsünde hizmet vermektedir. Çalışanlardan memur olarak görev yapanlar 657 sayılı Devlet Memurları Kanun’u, 5434 sayılı Emekli Sandığı Kanun’u ve 5510 sayılı Sosyal Sigortalar ve Genel Sağlık Sigortası Kanun’una, işçi statüsünde olanlar ise 4857 Sayılı İş Kanunu ve 506 Sayılı Sosyal Sigortalar Kanun’una tabidirler.

İdaremiz kadrolarında görev yapan 657 Sayılı Devlet Memurları Kanununa tabi personelin merkez ve ilçelere göre dağılımı aşağıda belirtilmiştir:

Merkezde;

| | |
|--------|------|
| G.İ.H. | : 66 |
| T.H.S. | : 72 |
| A.H.S. | : 1 |
| S.H.S | : - |
| Y.H.S. | : 4 |

olmak üzere toplam **143 Memur** personel çalışmaktadır.

İlçe Teşkilatlarında ise;

| | |
|--------|------|
| G.İ.H | : 22 |
| Y.H.S. | : 3 |
| T.H.S. | : - |

olmak üzere toplam **25 Memur** personel çalışmaktadır. Genel toplamda ise **168 Memur** personel çalışmaktadır.

13 asıl İlçe Özel İdare Müdürü bulunmakta olup, 11’i ilçede görevlerini yürütmektedir.

Aynı şekilde İl Özel İdaremizde;

140 Adet Kadrolu işçi, **253** Adet Çorum İl Özel İdaresi Personel Anonim Şirketi ile hizmet alım suretiyle de 6 adet Sağlık Hizmeti personeli görev yapmaktadır.

İdaremiz Merkez ve İlçe Özel İdare Müdürlüklerinde, 657 Sayılı Devlet Memurları Kanununa ve 4857 Sayılı İş Kanununa tabi olarak görev yapan personellerin dağılımı aşağıda verilmiştir.

| İL ÖZEL İDARESİ PERSONEL DAĞILIMI | PERSONEL SAYISI (Adet) |
|--|---------------------------|
| 657 Sayılı Devlet Memurları Kanunu'na Tabi Personel Toplamı | 168 |
| 4857 Sayılı İş Kanunu'na Tabi Personel Toplamı | 140 |
| Çorum İl Özel İdaresi Personel Anonim Şirketi Personel Toplamı | 253 |
| Hizmet Alımı Personel (Sağlık Hizmetleri Alımı) | 6 |
| GENEL TOPLAM | 567 |

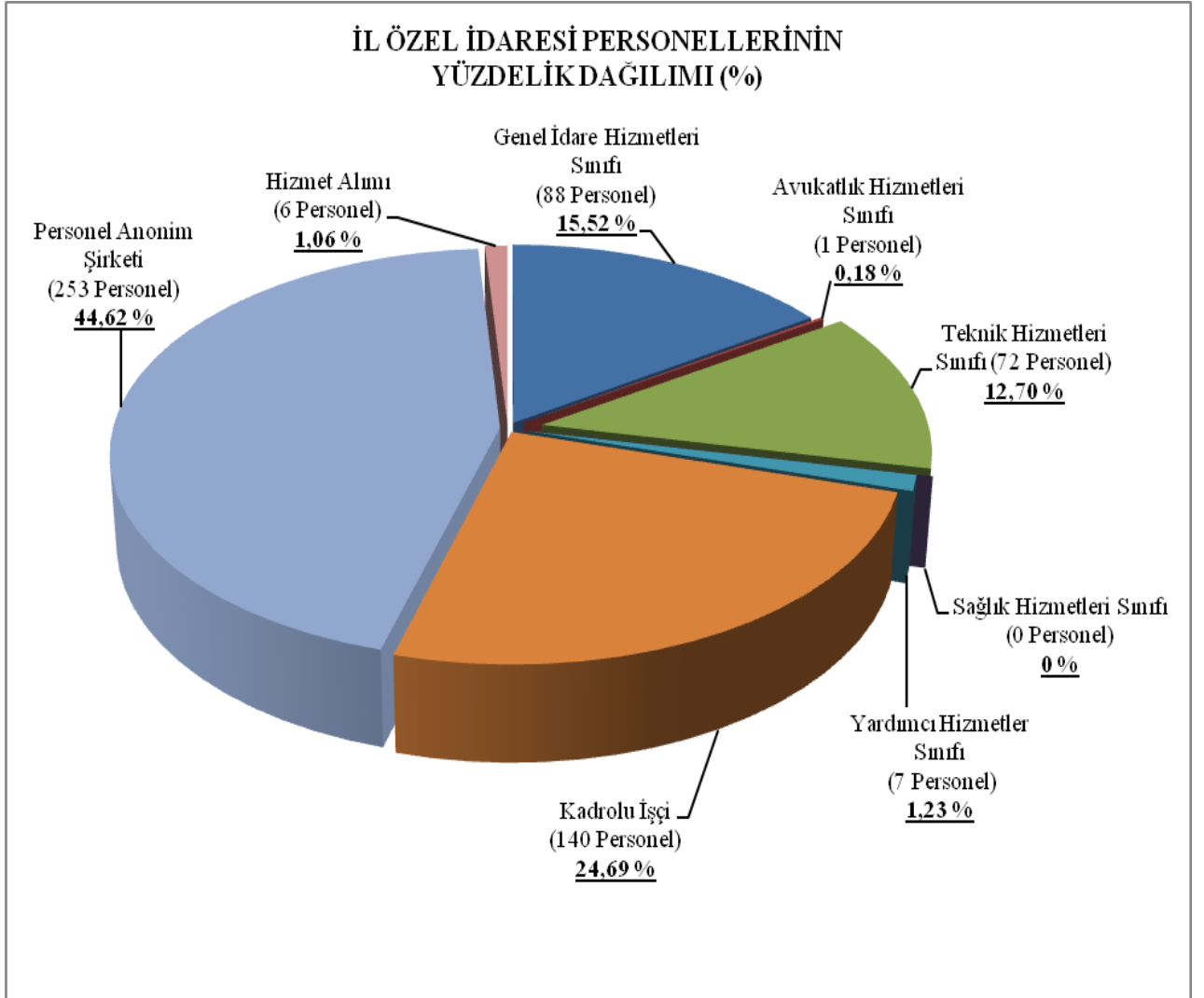

E-TEKNOLOJİK KAYNAKLAR

Bilgisayar yazılımlarının Kültür Bakanlığı tarafından Fikir ve Sanat Eserlerinin telif hakkı koruması kapsamına alınması nedeniyle, kanunları uygulamak ve korumakla yükümlü olan İlimiz Özel İdaresi kanalıyla İdaremiz ve Valilik hizmetlerinde kullanılan bilgisayarlar için işletim sistemi ve 250 adet Microsoft Office programı alınarak bilgisayar yazılımları lisanslı hale getirilmiştir.

Bilgisayar üzerinden suç işlenmesine ve yasal olmayan internet sitelerinin girişlerini engellemek üzere ağ filtre cihazı alınarak güvenli internet erişimi sağlanmıştır. İlimiz Özel idaresinin network güvenliği ise 1 adet Fortigate firewall, 1 adet Crypttech Log kayıt cihazı ve 250 adet Nod 32 antivirüs yazılımları ile sağlanmaktadır.

İçişleri Bakanlığı tarafından e- İçişleri projesi kapsamında hazırlanan ve tüm İl Özel İdarelerinin kullanmış olduğu “e-içişleri” modülü idaremiz tarafından da etkin bir şekilde kullanılmaktadır.

Teknik birimlerimiz tarafından çizimler için netcat, netcat köydes yazılım, Audocad çizim programı, CBS (Coğrafi Bilgi Sistemi), PIX4D yazılım programları ile tapu bilgilerine ulaşmak üzere takbis, hak ediş düzenlemeleri için e- hak ediş programı kullanılmaktadır.

Ayrıca tüm araçlarımız Araç Takip Sistemi ile izlenmektedir.

İL ÖZEL İDARESİ TEKNOLOJİK ARAÇ GEREÇ DURUMU

2020 YILI

| | |
|-------------------------------------|------------|
| BİLGİSAYAR (SERVER) | 2 |
| BİLGİSAYAR (LAPTOP) | 63 |
| BİLGİSAYAR (MASAÜSTÜ) | 166 |
| YAZICI (LASER) | 110 |
| YAZICI (PÜSKÜRTMELİ) | 2 |
| YAZICI (RENKLİ LAZER) | 16 |
| YAZICI (YAZICI+TARAYICI+FAX) | 33 |
| PROJEKSİYON ALETİ | 3 |
| TARAYICI | 19 |
| FORTİNET AĞ GÜVENLİK CİHAZI | 1 |
| LOG KAYIT CİHAZI | 1 |
| KAMERA | 45 |
| TOPLAM | 468 |

2021 Yılı Çorum İl Özel İdaresi Performans Programı

| BİRİMLER | BİLGİSAYAR (SERVER) | BİLGİSAYAR (LAPTOP) | BİLGİSAYAR (MASAÜSTÜ) | YAZICI (LASER) | YAZICI (PÜSKÜRTMELİ) | RENKLİ LAZER YAZICI (FOTOSMART) | YAZICI TARAYICI +FAX) | FORTİNET AĞ GÜVENLİK CİHAZI | LOG KAYIT CİHAZI | PROJEKSİYON ALETİ | TARAYICI | KAMERA |
|----------------------------------|---------------------|---------------------|-----------------------|----------------|----------------------|---------------------------------|-----------------------|-----------------------------|------------------|-------------------|----------|--------|
| GENEL SEKRETERLİK | - | 2 | 6 | 3 | - | 2 | 3 | - | | | - | |
| İNSAN KAYNAKLARI MD. | - | 2 | 11 | 3 | 1 | - | 5 | - | | - | 3 | |
| YOL VE ULAŞIM HİZMETLERİ MD. | - | 1 | 15 | 6 | 1 | 2 | - | - | - | - | 1 | |
| TARIMSAL HİZMETLER MD. | - | - | 13 | 9 | - | - | 4 | - | - | - | 1 | |
| KÜLTÜR VE SOSYAL İŞLER MD. | - | 3 | 9 | 3 | - | - | 3 | | | 1 | - | |
| MALİ HİZMETLER MD. | - | 1 | 11 | 8 | - | 1 | - | - | | - | 3 | |
| İMAR VE KENTSEL İYİLEŞTİRME MD. | 2 | - | 12 | 12 | - | 1 | 1 | - | - | - | - | |
| PLAN PROJE YATIRIM VE İNŞAAT MD. | - | 2 | 18 | 14 | - | 1 | 6 | - | - | - | 1 | |
| ENCÜMEN MD. | - | 43 | 6 | 7 | - | 1 | 2 | - | - | 1 | 1 | |
| ÇEVRE KORUMA VE KONTROL MD. | - | 1 | 10 | 5 | - | 3 | 4 | - | - | - | 2 | |
| DESTEK HİZMETLERİ MD. | - | 4 | 33 | 24 | - | 2 | 2 | 1 | 1 | 1 | 1 | 37 |
| SU VE KANAL HİZMETLERİ MD. | - | 3 | 16 | 10 | - | 1 | 2 | - | - | - | 4 | |
| STRATEJİ GELİŞTİRME MD. | - | 1 | 6 | 6 | - | 1 | 1 | - | - | - | - | |

II. PERFORMANS BİLGİLERİ**A-AMAÇ VE HEDEFLER**

| AMAÇ-HEDEF VE PERFORMANS GÖSTERGELERİ | |
|--|--|
| AMAÇ 1 | Kırsal Altyapının İyileştirilerek Yaşam Koşullarının Cazip Hale Getirilmesi |
| Hedef 1 | 2024 yılı sonuna kadar 4.944,00 km köy ulaşım yolundan 620,00 km'lik kısmına konfor artırıcı kaplama çalışması yapılacaktır. |
| PG 1.1.1: | 1. kat asfalt sathi kaplama yapılan yol uzunluğu (km) |
| PG 1.1.2: | 2. kat asfalt sathi kaplama yapılan yol uzunluğu (km) |
| AMAÇ 2 | Kırsalda Tarımsal Kalkınmayı Desteklemek Üzere Tarımsal Faaliyetleri Gerçekleştirmek |
| Hedef 1 | Sulanabilen 29.813 hektar olan tarım arazisini modern sulama yöntemleri kullanılarak 2024 yılı sonuna kadar 34.813 hektara çıkartılacaktır. |
| PG 2.1.3: | Yapılan sulama tesisi ile sulanabilir alan miktarı (hektar) |

B-TEMEL DEĞERLER

- ❖ Tarafsızlık
- ❖ Şeffaflık ve Hesap Verilebilirlik
- ❖ Paydaş Odaklılık
- ❖ Saygınlık ve Güvenilirlik
- ❖ Eşit ve Ulaşılabilirlik
- ❖ Kalite Odaklılık
- ❖ Dinamiklik
- ❖ Teknolojik ve Yeniliklere Açıklık

C: PERFORMANS HEDEF VE GÖSTERGELER İLE FAALİYETLER
YOL VE ULAŞIM HİZMETLERİ MÜDÜRLÜĞÜ

PERFORMANS HEDEFİ TABLOSU

| | |
|--------------------------|--|
| İdare Adı | ÇORUM İL ÖZEL İDARESİ |
| Amaç | Kırsal Altyapının İyileştirilerek Yaşam Koşullarının Cazip Hale Getirilmesi |
| Hedef | 2024 yılı sonuna kadar 4.944 km köy ulaşım yolundan 620 km'lik kısmına konfor artırıcı kaplama çalışması yapılacaktır. |
| Performans Hedefi | 1. kat ve 2. kat asfalt sathi kaplama yapılması |
| Açıklamalar | |

| Performans Göstergeleri | | 2019 | 2020 | 2021 |
|-------------------------|---|------|------|------|
| 1 | 1. kat asfalt sathi kaplama yapılan yol uzunluğu (km) | 31,7 | 10,4 | 3,0 |
| Açıklama | | | | |
| 2 | 2. kat asfalt sathi kaplama yapılan yol uzunluğu (km) | 4,0 | 7,0 | 4,0 |
| Açıklama | | | | |
| 3 | | | | |
| Açıklama | | | | |
| 4 | | | | |
| Açıklama | | | | |

| Faaliyetler | | Kaynak İhtiyacı (2021) (TL) | | |
|---------------------|-------------------------|-----------------------------|------------|-------------------|
| | | Bütçe | Bütçe Dışı | Toplam |
| 1 | Elekaltı ve mıcır alımı | 304.506,00 | | 304.506,00 |
| 2 | Bitüm alımı | 350.000,00 | | 350.000,00 |
| 3 | | | | |
| 4 | | | | |
| 5 | | | | |
| Genel Toplam | | 654.506,00 | | 654.506,00 |

FAALİYET MALİYETLERİ TABLOSU

| | |
|---|---|
| İdare Adı | ÇORUM İL ÖZEL İDARESİ |
| Performans Hedefi | 1. kat ve 2. kat asfalt sathi kaplama yapılması |
| Faaliyet Adı | Elealtı, mıcır ve bitüm malzeme alımı |
| Sorumlu Harcama Birimi veya Birimleri | Yol ve Ulaşım Hizmetleri Müdürlüğü |
| <p>Açıklamalar:</p> <p>3.630 m3 elekaltı ve mıcır malzeme alımı ve nakli için 304.506,00 TL., 30 ton FM2B2 ve 70 ton 160/220 bitüm malzeme alımı için 350.000,00 TL. ödenek öngörülmüştür.</p> | |

| Ekonomik Kod | | 2021 |
|--|------------------------------|-------------------|
| 01 | Personel Giderleri | |
| 02 | SGK Devlet Primi Giderleri | |
| 03 | Mal ve Hizmet Alım Giderleri | 654.506,00 |
| 04 | Faiz Giderleri | |
| 05 | Cari Transferler | |
| 06 | Sermaye Giderleri | |
| 07 | Sermaye Transferleri | |
| 08 | Borç verme | |
| Toplam Bütçe Kaynak İhtiyacı | | 654.506,00 |
| Bütçe Dışı Kaynak | Döner Sermaye | |
| | Diğer Yurt İçi | |
| | Yurt Dışı | |
| Toplam Bütçe Dışı Kaynak İhtiyacı | | |
| Toplam Kaynak İhtiyacı | | 654.506,00 |

İDARE PERFORMANS TABLOSU

| İdare Adı | | ÇORUM İL ÖZEL İDARESİ (Yol ve Ulaşım Hizmetleri Müdürlüğü) | | | | | | |
|--|----------|---|-------------------|------------|------------|---------|-------------------|------------|
| Performans Hedefi | Faaliyet | | BÜTÇE İÇİ | | BÜTÇE DIŞI | | TOPLAM | |
| | | | TL | PAY (%) | TL | PAY (%) | TL | PAY (%) |
| 1.1 | 1.1.1 | 1. kat asfalt sathi kaplama | 654.506,00 | 100 | | | 654.506,00 | 100 |
| | 1.1.2 | 2. kat asfalt sathi kaplama | | | | | | |
| | | | | | | | | |
| | | | | | | | | |
| | | | | | | | | |
| | | | | | | | | |
| | | | | | | | | |
| | | | | | | | | |
| | | | | | | | | |
| Performans Hedefleri Maliyetleri Toplamı | | | 654.506,00 | 100 | | | 654.506,00 | 100 |
| Genel Yönetim Giderleri | | | | | | | | |
| Diğer İdarelere Transfer Edilecek Kaynaklar Toplamı | | | | | | | | |
| Genel Toplam | | | 654.506,00 | 100 | | | 654.506,00 | 100 |

TOPLAM KAYNAK İHTİYACI TABLOSU

| İdare Adı | | ÇORUM İL ÖZEL İDARESİ (Yol ve Ulaşım Hizmetleri Müdürlüğü) | | | | |
|-------------------------------|--|--|---------------------------------|---|-------------------|-------------------|
| | | (TL) | | | | |
| Bütçe Kaynak İhtiyacı | Ekonomik Kod | Faaliyet Toplamı | Genel Yönetim Giderleri Toplamı | Diğer İdarelere Transfer Edilecek Kaynaklar Toplamı | Genel Toplam | |
| | 01 | Personel Giderleri | | | | 0,00 |
| | 02 | SGK Devlet Primi Giderleri | | | | 0,00 |
| | 03 | Mal ve Hizmet Alım Giderleri | 654.506,00 | | | 654.506,00 |
| | 04 | Faiz Giderleri | | | | 0,00 |
| | 05 | Cari Transferler | | | | 0,00 |
| | 06 | Sermaye Giderleri | | | | 0,00 |
| | 07 | Sermaye Transferleri | | | | 0,00 |
| | 08 | Borç verme | | | | 0,00 |
| | 09 | Yedek Ödenek | | | | 0,00 |
| | Toplam Bütçe Kaynak İhtiyacı | | 654.506,00 | 0,00 | 0,00 | 654.506,00 |
| Bütçe Dışı Kaynak | Döner Sermaye | | | | 0,00 | |
| | Diğer Yurt İçi | | | | 0,00 | |
| | Yurt Dışı | | | | 0,00 | |
| | Toplam Bütçe Dışı Kaynak İhtiyacı | 0,00 | 0,00 | | 0,00 | |
| Toplam Kaynak İhtiyacı | | 654.506,00 | 0,00 | 0,00 | 654.506,00 | |

TARIMSAL HİZMETLER MÜDÜRLÜĞÜ**PERFORMANS HEDEFİ TABLOSU**

| | |
|--------------------------|--|
| İdare Adı | ÇORUM İL ÖZEL İDARESİ |
| Amaç | Kırsalda Tarımsal Kalkınmayı Desteklemek Üzere Tarımsal Faaliyetleri Gerçekleştirmek |
| Hedef | Mevcut sulanabilen 29.813 hektar olan tarım arazisi modern sulama yöntemleri kullanılarak 2024 yılı sonuna kadar 34.813 hektara çıkartılacaktır. |
| Performans Hedefi | Sulanabilir tarım arazisi miktarını plan dönemi içinde 120,00 ha arttırmak (hektarı) |
| Açıklamalar | |

| Performans Göstergeleri | | 2019 | 2020 | 2021 |
|--------------------------------|---|------------------------------------|-------------------|---------------------|
| 1 | Yapılan sulama tesisi ile sulanabilir alan miktarı (hektar) | 500,00 ha | 15,00 ha | 120,00 ha |
| Açıklama | | | | |
| 2 | | | | |
| Açıklama | | | | |
| 3 | | | | |
| Faaliyetler | | Kaynak İhtiyacı (2021) (TL) | | |
| | | Bütçe | Bütçe Dışı | Toplam |
| 1 | Yapılan sulama tesisi ile sulanabilir alan miktarı (hektar) | 1.350.000,00 | 0,00 | 1.350.000,00 |
| 2 | | | | |
| 3 | | | | |
| Genel Toplam | | 1.350.000,00 | 0,00 | 1.350.000,00 |

FAALİYET MALİYETLERİ TABLOSU

| | |
|--|--|
| İdare Adı | ÇORUM İL ÖZEL İDARESİ |
| Performans Hedefi | Sulanabilir tarım arazisi miktarını plan dönemi içinde 120,00 ha arttırmak (hektarı) |
| Faaliyet Adı | Sulama tesisi yapımı |
| Sorumlu Harcama Birimi veya Birimleri | Tarımsal Hizmetler Müdürlüğü |
| Açıklamalar | |
| Ortaköy İlçesi Aşdavul Tarımsal Sulama Kanalı Yapımı (100,00 ha.) ve Bayat İlçesi İleği Köyü Sulama Kanalı Yapımı (20,00 ha.) için 2021 yılında 1.350.000,00 TL ödenek öngörülmüştür. | |

| Ekonomik Kod | | 2020 |
|--|------------------------------|---------------------|
| 01 | Personel Giderleri | |
| 02 | SGK Devlet Primi Giderleri | |
| 03 | Mal ve Hizmet Alım Giderleri | |
| 04 | Faiz Giderleri | |
| 05 | Cari Transferler | |
| 06 | Sermaye Giderleri | 1.350.000,00 |
| 07 | Sermaye Transferleri | |
| 08 | Borç verme | |
| Toplam Bütçe Kaynak İhtiyacı | | 1.350.000,00 |
| Bütçe Dışı Kaynak | Döner Sermaye | |
| | Diğer Yurt İçi | |
| | Yurt Dışı | |
| Toplam Bütçe Dışı Kaynak İhtiyacı | | 0,00 |
| Toplam Kaynak İhtiyacı | | 400.000,00 |

İDARE PERFORMANS TABLOSU

| İdare Adı | | ÇORUM İL ÖZEL İDARESİ | | | | | | |
|--|----------|-----------------------|---------------------|---------|------------|---------|---------------------|---------|
| Performans Hedefi | Faaliyet | | BÜTÇE İÇİ | | BÜTÇE DIŞI | | TOPLAM | |
| | | | TL | PAY (%) | TL | PAY (%) | TL | PAY (%) |
| 2.1 | 2.1.3 | Sulama tesisi yapımı | 1.350.000,00 | 100 | | | 1.350.000,00 | 100 |
| | | | | | | | | |
| | | | | | | | | |
| | | | | | | | | |
| | | | | | | | | |
| Performans Hedefleri Maliyetleri Toplamı | | | 1.350.000,00 | | | | 1.350.000,00 | |
| Genel Yönetim Giderleri | | | 0,00 | | | | 0,00 | |
| Diğer İdarelere Transfer Edilecek Kaynaklar Toplamı | | | 0,00 | | | | 0,00 | |
| Genel Toplam | | | 1.350.000,00 | | | | 1.350.000,00 | |

TOPLAM KAYNAK İHTİYACI TABLOSU

| İdare Adı | | ÇORUM İL ÖZEL İDARESİ (Tasımsal Hizmetler Müdürlüğü) | | | | |
|-------------------------------|--------------|--|---------------------------------|---|---------------------|---------------------|
| (TL) | | | | | | |
| | Ekonomik Kod | Faaliyet Toplamı | Genel Yönetim Giderleri Toplamı | Diğer İdarelere Transfer Edilecek Kaynaklar Toplamı | Genel Toplam | |
| | | | | | | |
| Bütçe Kaynak İhtiyacı | 01 | Personel Giderleri | | | 0,00 | |
| | 02 | SGK Devlet Primi Giderleri | | | 0,00 | |
| | 03 | Mal ve Hizmet Alım Giderleri | | | 0,00 | |
| | 04 | Faiz Giderleri | | | 0,00 | |
| | 05 | Cari Transferler | | | 0,00 | |
| | 06 | Sermaye Giderleri | 1.350.000,00 | | | 1.350.000,00 |
| | 07 | Sermaye Transferleri | | | | 0,00 |
| | 08 | Borç verme | | | | 0,00 |
| | 09 | Yedek Ödenek | | | | 0,00 |
| | | Toplam Bütçe Kaynak İhtiyacı | 1.350.000,00 | 0,00 | 0,00 | 1.350.000,00 |
| Bütçe Dışı Kaynak | | Döner Sermaye | | | 0,00 | |
| | | Diğer Yurt İçi | | | 0,00 | |
| | | Yurt Dışı | | | 0,00 | |
| | | Toplam Bütçe Dışı Kaynak İhtiyacı | 0,00 | 0,00 | | 0,00 |
| Toplam Kaynak İhtiyacı | | 1.350.000,00 | 0,00 | 0,00 | 1.350.000,00 | |

FAALİYETLERDEN SORUMLU HARCAMA BİRİMLERİNE İLİŞKİN TABLO

| İdare Adı | ÇORUM İL ÖZEL İDARESİ (Tarımsal Hizmetler Müdürlüğü) | |
|--------------------------|---|------------------------------|
| PERFORMANS HEDEFİ | FAALİYETLER | SORUMLU BİRİMLER |
| Sulama Tesisi Yapımı | Ortaköy İlçesi Aşdavul Tarımsal Sulama Kanalı Yapımı (100,00 ha.) ve Bayat İlçesi İleği Köyü Sulama Kanalı Yapımı (20,00 ha.) | Tarımsal Hizmetler Müdürlüğü |
| | | |
| | | |
| | | |

| 2021 YILI PERFORMANS PROGRAMI TOPLAM KAYNAK İHTİYACI | |
|--|---------------------|
| YOL VE ULAŞIM HİZMETLERİ MÜDÜRLÜĞÜ | |
| FAALİYET ADI | ÖDENEK DURUMU |
| 1. kat asfalt sathi kaplama yapılan yol uzunluğu (3,00 km) | 654.506,00 |
| 2. Kat asfalt sathi kaplama yapılan yol uzunluğu (4,00 km) | |
| TARIMSAL HİZMETLER MÜDÜRLÜĞÜ | |
| Yapılan sulama tesisi ile sulanabilir alan miktarı (120,00 hektar) | 1.350.000,00 |
| GENEL TOPLAM | 2.004.506,00 |