



T.C. KÜLTÜR VE TURİZM BAKANLIĞI

2025 YILI İDARE PERFORMANS PROGRAMI

STRATEJİ GELİŞTİRME BAŞKANLIĞI
ANKARA





Asıl uğraşmaya mecbur olduğumuz şey yüksek kültürde ve yüksek fazilette dünya birinciliğini tutmaktır.

K. Atatürk

(3 Ağustos 1932)





Kültür ve Turizm Bakanlığı olarak; kültürel zenginlik ve çeşitliliği korumak, kültür ve sanatı yaygınlaştırmak ve turizmi geliştirerek dünya turizm gelirindeki payını artırmak sorumluluğuyla tüm gücümüzle çalışmaktayız.

Kültür ve turizm değerlerimiz, ekonomik gücümüzün önemli parçalarından biri olmasının yanında ülkemizin uluslararası alandaki önemli imaj ve marka değerlerindedir. Ülkemizin sahip olduğu eşsiz nitelikteki bu değerlerin korunması, yaşatılması, tanıtılması ve millî bir bilincin oluşturulması gelecek kuşaklara aktarılması Bakanlığımız çalışmalarının temel hedefleri arasında yer almaktadır.

Bakanlık olarak ülkemizi kültür ve turizm alanında lider konuma taşımak için plan ve performansa dayalı bir yaklaşım benimsiyoruz. Bakanlığımız, yetki ve sorumlulukları çerçevesinde; modern yönetim, şeffaflık, hesap verebilirlik ilkeleri ile hizmet kalitesini artırarak iç ve dış paydaşlarımız için hizmet sunmayı kendisine en önemli hedef olarak belirlemiştir.

Performans Programı döneminde geçmiş dönemde olduğu gibi, sürdürülebilir büyümeyi ve toplumsal refahı destekleyecek şekilde kamu kaynaklarının tahsisi ve kullanımının sağlanması, harcama ve bütçe politikalarının geliştirilmesine yönelik çalışmalar yapılması, bütçe ve yatırım programının kalkınma planı, orta vadeli program ve Cumhurbaşkanlığı yıllık programında belirlenen öncelik ve politikalar doğrultusunda uygulanması amaçlanmıştır. Bu

kapsamda Program Bütçe ile; kamu kaynakları dağıtılırken, topluma sunulan hizmetlerin önceliğinin programlar aracılığıyla gösterildiği, program, alt program ve faaliyetler düzeyinde harcamaların sınıflandırılmasıyla kamu kaynaklarının kamu hizmetleri ile arasında güçlü bir bağlantının kurulduğu, merkezinde kamu hizmetlerinin olduğu bir bütçeleme anlayışına geçilmiştir.

Bu hedefler çerçevesinde; kamu kaynaklarının etkili, ekonomik ve verimli kullanılmasına yönelik faaliyetlere öncelik veren, hesap verebilirliğin ve mali saydamlığın bir gereği olarak hazırlanan Bakanlığımız 2025 Yılı İdare Performans Programının başarı ile uygulanmasını ve ülkemizin kültür ve turizm alanındaki kalkınmasına katkı sağlamasını temenni ediyor, çalışmada emeği geçen bütün mesai arkadaşlarımıza teşekkür ediyorum.

Mehmet Nuri ERSOY

Kültür ve Turizm Bakanı





İÇİNDEKİLER

I. GENEL BİLGİLER	1
A. YETKİ, GÖREV VE SORUMLULUKLAR	2
B. TEŞKİLAT YAPISI	2
C. FİZİKSEL KAYNAKLAR	5
D. İNSAN KAYNAKLARI	5
II. PERFORMANS BİLGİLERİ	7
A. KÜLTÜR VE TURİZMDE TEMEL POLİTİKA VE ÖNCELİKLER	8
1. On İkinci Kalkınma Planı	9
2. Orta Vadeli Program (2025-2027).....	9
3. 2025 Yılı Cumhurbaşkanlığı Yıllık Programı	18
B. AMAÇ VE HEDEFLER	19
1. Misyon	20
2. Vizyon	20
3. Stratejik Amaç ve Hedefler	20
C. İDARE PERFORMANS BİLGİSİ	23
İdare Performans Bilgisi.....	24
Faaliyet Maliyetleri Tabloları	53
D. İDARENİN TOPLAM KAYNAK İHTİYACI	95
Ekonomik Sınıflandırma Düzeyinde İdare Performans Programı Maliyeti	96
E. DİĞER HUSUSLAR	101
Faaliyetlerden Sorumlu Harcama Birimleri.....	102
Performans Göstergelerinin İzlenmesinden Sorumlu Birimler.....	104





I. GENEL BİLGİLER

A. YETKİ, GÖREV VE SORUMLULUKLAR

B. TEŞKİLAT YAPISI

C. FİZİKSEL KAYNAKLAR

D. İNSAN KAYNAKLARI



I. GENEL BİLGİLER

A. YETKİ, GÖREV VE SORUMLULUKLAR

Bakanlığımızın, 10.07.2018 tarihli ve 30474 sayılı Resmî Gazete’de yayımlanarak yürürlüğe giren “1 No’lu Cumhurbaşkanlığı Kararnamesi” ile görevleri belirlenmiştir.

Kararnamenin 277’nci maddesiyle Bakanlığımıza tevdi edilen görevler:

- Millî, manevi, tarihi, kültürel ve turistik değerleri araştırmak, geliştirmek, korumak, yaşatmak, değerlendirmek, yaymak, tanıtmak, benimsetmek ve bu suretle milli bütünlüğün güçlenmesine ve ekonomik gelişmeye katkıda bulunmak,
- Kültür ve turizm konuları ile ilgili kamu kurum ve kuruluşlarını yönlendirmek, bu kuruluşlarla iş birliğinde bulunmak, yerel yönetimler, sivil toplum kuruluşları ve özel sektör ile iletişimi geliştirmek ve iş birliği yapmak; yerel yönetimler, kamu kurum ve kuruluşları tarafından veya kamu personeli desteklemek için kurulan dernekler ve aynı amaçlarla 22.11.2001 tarihli ve 4721 sayılı Türk Medeni Kanunu’na göre kurulan vakıflar dışındaki asıl amacı kültür, sanat, turizm ve tanıtım faaliyeti olan dernek ve vakıflar ile özel tiyatrolar tarafından gerçekleştirilecek projelere nakdî yardımda bulunmak,
- Tarihi ve kültürel varlıkları korumak,
- Turizmi, millî ekonominin verimli bir sektörü haline getirmek için yurdun turizme elverişli bütün imkânlarını değerlendirmek, geliştirmek ve pazarlamak,
- Kültür ve turizm alanlarında her türlü yatırım, iletişim ve gelişim potansiyelini yönlendirmek,
- Kültür ve turizm yatırımları ile ilgili taşınmazları temin etmek, gerektiğinde kamulaştırmak, bunların etüt, proje ve inşaatını yapmak, yaptırmak,
- Türkiye’nin turistik varlıklarını her alanda tanıtıcı faaliyetler ile her türlü imkân ve araçlardan faydalanarak kültür ve turizmle ilgili tanıtma hizmetlerini yürütmek,
- Alevi-Bektaşî kültürünün araştırılması ve cemevleriyle ilgili iş ve işlemleri yürütmek,
- Kanunlarla veya Cumhurbaşkanlığı Kararnameleriyle verilen diğer görevleri yapmak, olarak belirtilmiştir.

B. TEŞKİLAT YAPISI

1 No’lu Cumhurbaşkanlığı Kararnamesi’ne göre, Kültür ve Turizm Bakanlığı teşkilatı merkez, taşra ve yurt dışı teşkilatı ile bağlı ve ilgili kuruluşlardan oluşmaktadır. Bakanlığımız Döner Sermaye İşletmesi Merkez Müdürlüğü (DÖSİMM), 2252 sayılı Kültür Bakanlığı Döner Sermaye Kanunu ile kurulmuştur.

Merkez Teşkilatı:

- Alevi-Bektaşî Kültür ve Cemevi Başkanlığı
- Avrupa Birliği ve Dış İlişkiler Dairesi Başkanlığı
- Basın ve Halkla İlişkiler Müşavirliği
- Bilgi Teknolojileri Genel Müdürlüğü
- Destek Hizmetleri Dairesi Başkanlığı
- Güzel Sanatlar Genel Müdürlüğü
- Hukuk Hizmetleri Genel Müdürlüğü
- İç Denetim Birimi Başkanlığı
- Kültür Varlıkları ve Müzeler Genel Müdürlüğü
- Kütüphaneler ve Yayınlar Genel Müdürlüğü
- Özel Kalem Müdürlüğü
- Personel Genel Müdürlüğü
- Sinema Genel Müdürlüğü
- Strateji Geliştirme Başkanlığı
- Tanıtma Genel Müdürlüğü
- Teftiş Kurulu Başkanlığı
- Telif Hakları Genel Müdürlüğü
- Yaşayan Miras ve Kültürel Etkinlikler Genel Müdürlüğü
- Yatırım ve İşletmeler Genel Müdürlüğü

**Taşra Teşkilatı:**

Bakanlık, 1 No'lu Cumhurbaşkanlığı Kararnamesinin 296'ncı maddesine göre taşra teşkilatı kurmaya yetkilidir. Taşra Teşkilatında İl Kültür ve Turizm Müdürlükleri ile doğrudan merkez teşkilatına bağlı taşra birimleri yer almaktadır.

Yurt Dışı Teşkilatı:

Bakanlık, 1 No'lu Cumhurbaşkanlığı Kararnamesinin 297'nci maddesine göre yurt dışı teşkilatı kurmaya yetkilidir.

Bakanlığımızın hâlen 43 ülkede 48 yurt dışı müşavirlik/ataşelik düzeyinde birimi bulunmaktadır.

- Kültür ve Tanıtma Müşavirlikleri (38)
- Kültür ve Tanıtma Ataşelikleri (10)

Bağlı ve İlgili Kuruluşlar:

- Atatürk Kültür, Dil ve Tarih Yüksek Kurumu
- Çanakkale Savaşları Gelibolu Tarihi Alan Başkanlığı
- Devlet Tiyatroları Genel Müdürlüğü
- Devlet Opera ve Balesi Genel Müdürlüğü
- Kapadokya Alan Başkanlığı
- Radyo ve Televizyon Üst Kurulu
- Türkiye Yazma Eserler Kurumu Başkanlığı
- Türk İşbirliği ve Koordinasyon Ajansı Başkanlığı
- Uludağ Alan Başkanlığı
- Vakıflar Genel Müdürlüğü
- Yurtdışı Türkler ve Akraba Topluluklar Başkanlığı

Ajans:

- Türkiye Turizm Tanıtım ve Geliştirme Ajansı Genel Müdürlüğü

İşletmeler:

- Döner Sermaye İşletmesi Merkez Müdürlüğü (DÖSİMM)
- DÖSİMM İşletme Müdürlükleri

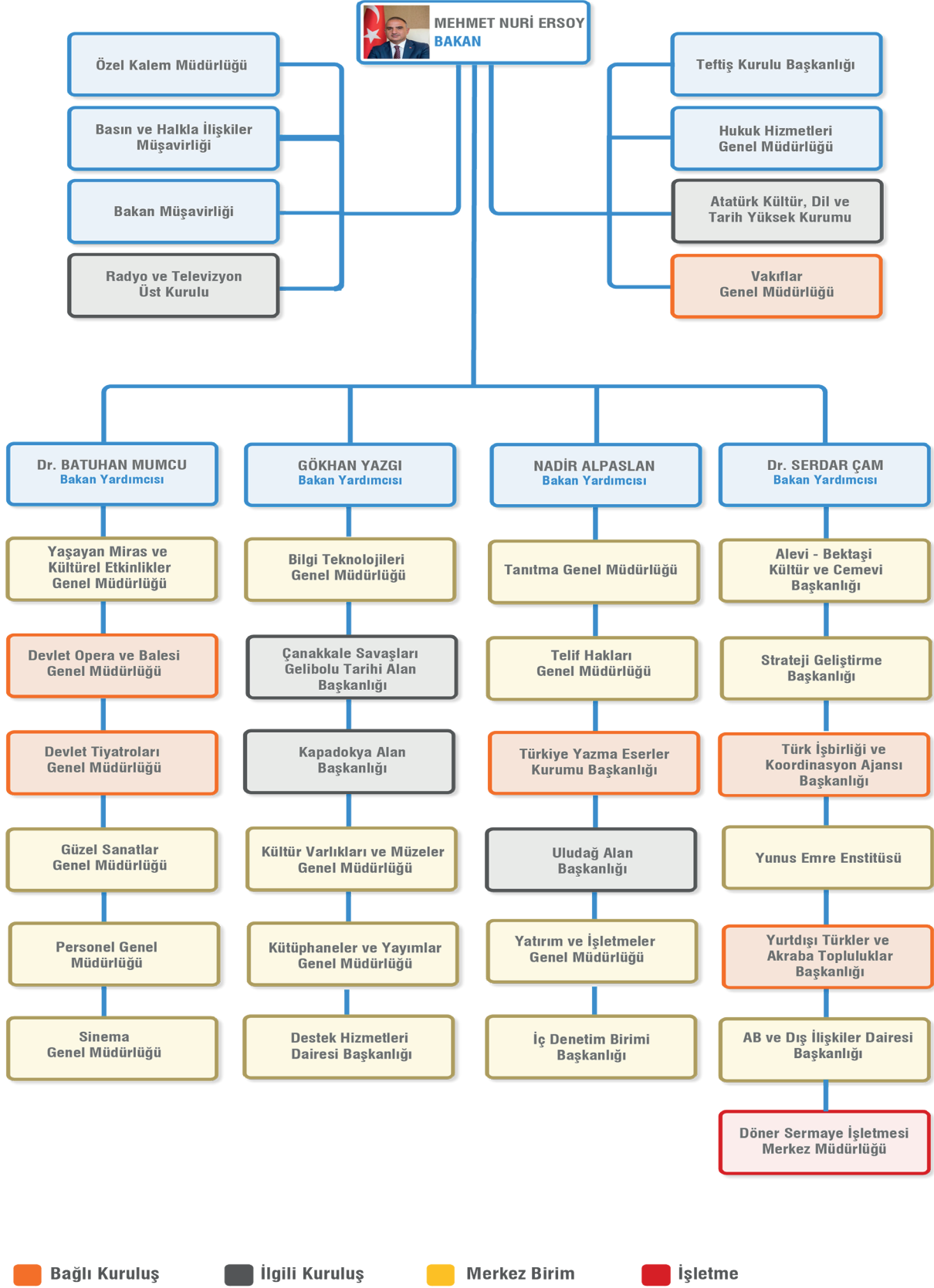

**C. FİZİKSEL KAYNAKLAR**

Kültür ve Turizm Bakanlığında 2024 yılı Ekim ayı sonu itibarıyla mevcut olan fiziksel değerler aşağıdaki tabloda yer almaktadır.

Fiziksel Değerler Bilgi Tablosu

	Adet
Lojman Sayısı	59
Telefon	5.373
Faks	127
Taşıt Sayısı	306

D. İNSAN KAYNAKLARI**Hizmet Sınıfı İtibari İle Personel Durumu (DÖSİMM Dahil)**

	Sayı
Genel İdare Hizmetleri Sınıfı	6.727
Sağlık Hizmetleri Sınıfı	18
Teknik Hizmetler Sınıfı	5.079
Yardımcı Hizmetler Sınıfı	1.175
Avukatlık Hizmetler Sınıfı	79
TOPLAM	13.078

Kadro Bilgileri Durumu (Memurlar)

	Sayı
Dolu	13.078
Boş	6.304
TOPLAM	19.382

Diğer Personel Durumu (DÖSİMM Dahil)

	Sayı
Sözleşmeli Personel	2.132
İşçi	5.254
Sanatçı	1.462
TOPLAM	8.848

Yurt Dışı Teşkilatı Kadro Durumu

	Sayı
Kültür ve Tanıtma Müşaviri	11
Kültür ve Tanıtma Müşavir Yardımcısı	6
Kültür ve Tanıtma Ataşesi	7
Kültür ve Tanıtma Ataşe Yardımcısı	6
TOPLAM	30



Personel Sayısı

2024 yılı Ekim ayı sonu itibarıyla Bakanlığımız (merkez, taşra, yurtdışı, DÖSİMM) 21.926 kişi görev yapmaktadır. Bu personelin %59'u memur, %10'u sözleşmeli personel, %7'si sanatçı, %24'ü işçidir.

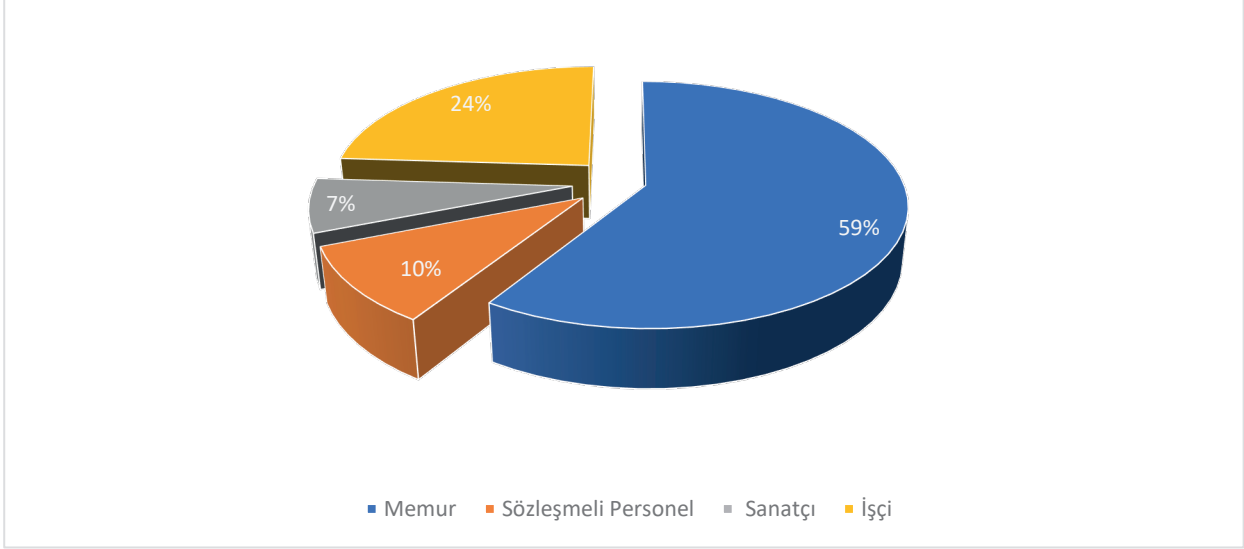

Grafik 1- Çalışanların İstihdam Durumlarına Göre Dağılımı

Personel Kadro Durumu

Personelin %51,44'ü (6.727) genel idare hizmetler sınıfında, %38,84'ü (5.079) teknik hizmetler sınıfında, %8,98'i (1.175) yardımcı hizmetler sınıfında, %0,60'ı (79) avukatlık hizmetleri sınıfında, %0,14'ü (18) sağlık hizmetleri sınıfındadır.

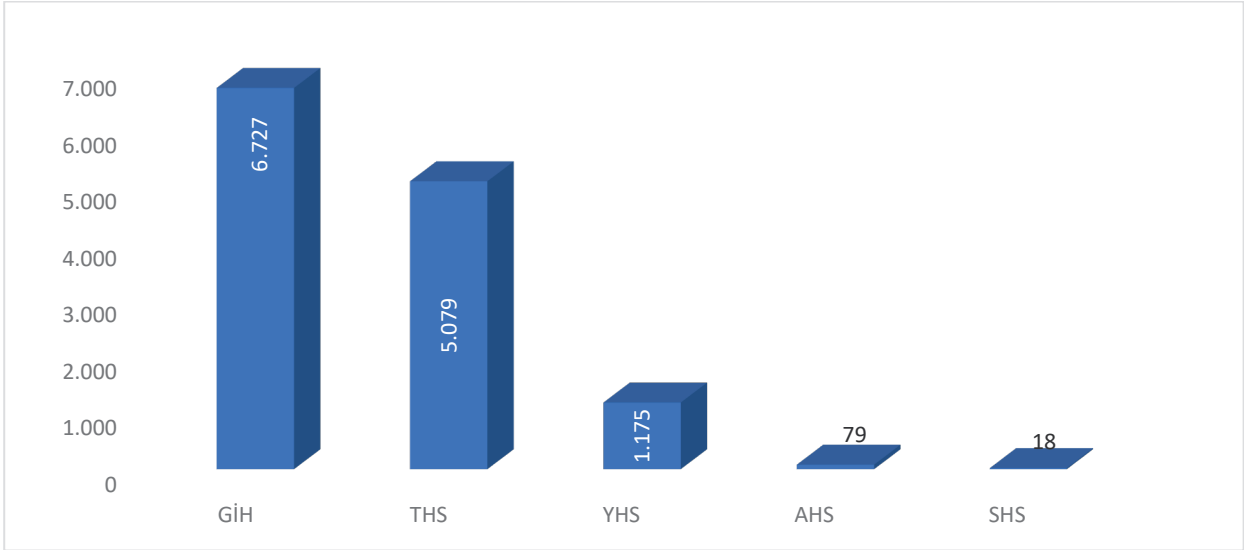

Grafik 2- Çalışanların Hizmet Sınıflarına Göre Dağılımı



II. PERFORMANS BİLGİLERİ

- A. KÜLTÜR VE TURİZMDE TEMEL POLİTİKA VE ÖNCELİKLER
- B. AMAÇ VE HEDEFLER
- C. İDARE PERFORMANS BİLGİSİ
- D. İDARENİN TOPLAM KAYNAK İHTİYACI
- E. DİĞER HUSUSLAR



A. KÜLTÜR VE TURİZMDE TEMEL POLİTİKA VE ÖNCELİKLER

1. ON İKİNCİ KALKINMA PLANI

2. ORTA VADELİ PROGRAM (2025-2027)

3. 2025 YILI CUMHURBAŞKANLIĞI YILLIK PROGRAMI



1. ON İKİNCİ KALKINMA PLANI

Cumhuriyetin yeni yüzyılında, 2053 vizyonu çerçevesinde uzun vadeli bir perspektifle tasarlanan On İkinci Kalkınma Planı (2024-2028), ülkemizin sürdürülebilir kalkınma sürecinin stratejik bir yaklaşımla yönetilmesini teminen mevcut kaynakların verimli kullanılması, orta ve uzun vadede artırılması ile ekonomik ve sosyal açıdan en fazla katma değer üreten alanlara yönlendirilmesi için yol gösterici bir işlev üstlenmektedir.

Kalkınma Planı çerçevesinde turizm alanında; değişen tüketici eğilimleri doğrultusunda turizmin çeşitlendirilmesi ve geliştirilmesi, sezon süresinin uzatılması, hizmet kalitesinin yükseltilmesi ve daha fazla harcama eğilimi olan ziyaretçinin ülkemize çekilmesiyle ziyaretçi başına turizm gelirin artırılması, varış noktası yönetimi yaklaşımıyla sektörde yeşil ve dijital dönüşümün gerçekleştirilerek rekabetçiliğin geliştirilmesi ve koruma/kullanma dengesi gözetilerek ekonomik ve sosyal kalkınmaya katkı sağlanması Bakanlığımızın temel amacıdır.

Kültür ve sanat alanında ise; mirasımızın zenginlik ve çeşitliliğinin korunup geliştirilerek gelecek nesillere aktarılması, milli kültür ve kadim medeniyetimizin ortak değerleri etrafında toplumsal bütünlüğün ve dayanışmanın güçlendirilmesi, kültür ve sanat faaliyetlerinin toplum genelinde yaygınlaştırılarak kalkınmadaki çok boyutlu etkisinin artırılması çalışmaları yapılacaktır.

Bu kapsamda 12. Kalkınma Planında Bakanlığımız; İstikrarlı Büyüme, Güçlü Ekonomi, Makroekonomik Politika Çerçevesi, Ödemeler Dengesi, Turizm, Fikri Mülkiyet Hakları, Bilgi ve İletişim Teknolojileri, Kadın, Çocuk, Kültür ve Sanat, Yurtdışında Yaşayan Türkler, Afet Yönetimi ve Kalkınma için Uluslararası İşbirliği başlıkları altında yer alan politika ve tedbirler kapsamında çalışmalarına devam etmektedir.

2. ORTA VADELİ PROGRAM (2025-2027)

Cumhurbaşkanlığı Strateji ve Bütçe Başkanlığı ile Hazine ve Maliye Bakanlığı tarafından üç yıllık bir perspektifle her yıl müştereken hazırlanarak Cumhurbaşkanı Kararıyla uygulamaya konulan Orta Vadeli Program (OVP), makro politikaları, ilkeleri, hedef ve gösterge niteliğindeki temel ekonomik büyüklükleri, toplam gelir ve gider tahminlerini, bütçe dengesi ve borçlanma durumu ile kamu idarelerinin ödenek teklif tavanlarını içeren ve merkezi yönetim bütçesi hazırlama sürecini başlatan temel politika belgesidir.

OVP'de küresel, bölgesel ve ulusal ekonomideki gelişmeler ışığında belirlenen makroekonomik hedefler ile ekonomik ve sosyal alanlarda izlenecek politikalar ortaya konularak kamu kesimi ve özel kesim için öngörülebilirliğin güçlendirilmesi amaçlanmaktadır.

OVP (2025-2027), On İkinci Kalkınma Planı (2024-2028)'nin hedefleriyle uyumlu olarak makroekonomik ve finansal istikrarı güçlendirmeyi, mali disiplini korumayı, orta vadede enflasyonu tek haneye düşürerek fiyat istikrarını sağlamayı, Ar-Ge ve yenilikçilik kapasitesini geliştirmeyi, yeşil ve dijital ekonomiye geçiş odağında teknolojik dönüşümü sağlamayı, beşeri sermayeyi güçlendirmeyi, işgücü piyasasını daha da etkinleştirmeyi, iş ve yatırım ortamını iyileştirmeyi ve ekonomide kayıt dışılığı azaltmayı ön plana alan sürdürülebilir büyümeyi hedeflemektedir.

DÜNYA VE TÜRKİYE EKONOMİSİNDE GELİŞMELER

A. DÜNYA EKONOMİSİ

2023 yılında küresel ekonomi hedeflerin üzerinde seyreden enflasyon, sıkı finansal koşullar, büyüme endişeleri ve jeopolitik sorunların etkisinde kalırken uygulanan farklı makroekonomik politikalarla ülkeler düzeyinde iktisadi faaliyetin görünümünde ayrımlar gözlenmiştir. Başta ABD ve Avrupa ülkeleri olmak üzere birçok gelişmiş ekonomide beklenenden daha uzun süre uygulanan yüksek politika faizi küresel durgunluk endişelerini gündeme getirmiştir. Gelişmekte olan ülkelerin de önemli bir kısmı söz konusu sıkılaştırma adımlarına eşlik etmiştir. Bu süreçte Rusya-Ukrayna savaşıyla zirveye çıkan emtia fiyatları, sıkılaştırılan finansal koşullar ve azalan talep ile yeniden tarihsel ortalamalarına yakınsamıştır. Tedarik sorunlarının azalmasıyla imalat sanayii ve turizm başta olmak üzere hizmet sektörlerinde toparlanma belirginleşmiştir.

Küresel düzeyde enflasyonla mücadelede belirli kazanımlar sağlanmakla birlikte fiyat artışlarındaki düşüş süreci beklenenden yavaş seyretilmektedir. Son dönemde mal fiyatları artış hızındaki belirgin düşüşler manşet enflasyonun gerilemesine yardımcı olurken hizmet fiyatları artış hızı ortalama enflasyon eğiliminin üzerinde kalmaya devam etmektedir. Böylece kısa vadeli enflasyon beklentileri hedeflerin üzerinde seyretilmektedir. Yüksek seviyelerinden gerilemesine rağmen ABD enflasyonunun politika yapıcılarının öngördüğü patikayla tam uyumlu seyretilmemesi, faiz indirimlerini ötelemektedir. Manşet enflasyonun beklentilere daha uyumlu bir görünüm izlediği Avro Bölgesi ve diğer gelişmiş ekonomiler, parasal gevşeme döngüsü açısından ABD'nin önünde yer almaktadır. Birçok gelişmekte olan ülke merkez bankaları ise dışsal riskler nedeniyle, politika faiz oranlarını düşürme konusunda temkinli davranmaya devam etmektedir.

Önümüzdeki dönemde enflasyon oranlarının istenilen seviyelere yaklaşması ve verilerin iktisadi faaliyetteki yavaşlamaya daha güçlü bir şekilde işaret etmesi nedeniyle küresel finansal koşullarda ılımlı gevşeme olabileceği değerlendirilmektedir. Jeopolitik sorunlar, başlıca ülkelerde seçim dönemiyle ilişkili politik belirsizlikler, enerji ve gıda piyasalarındaki olası dalgalanmalar ile finansal sıkılaştırmanın azaltılmasına yönelik kararların takvimi ve boyutu, ülkelerin büyüme performansları üzerinde etkili olmaya devam edecektir.



Grafik 1: Küresel Büyüme ve Küresel Ticaret Hacmi (Yüzde Değişme)

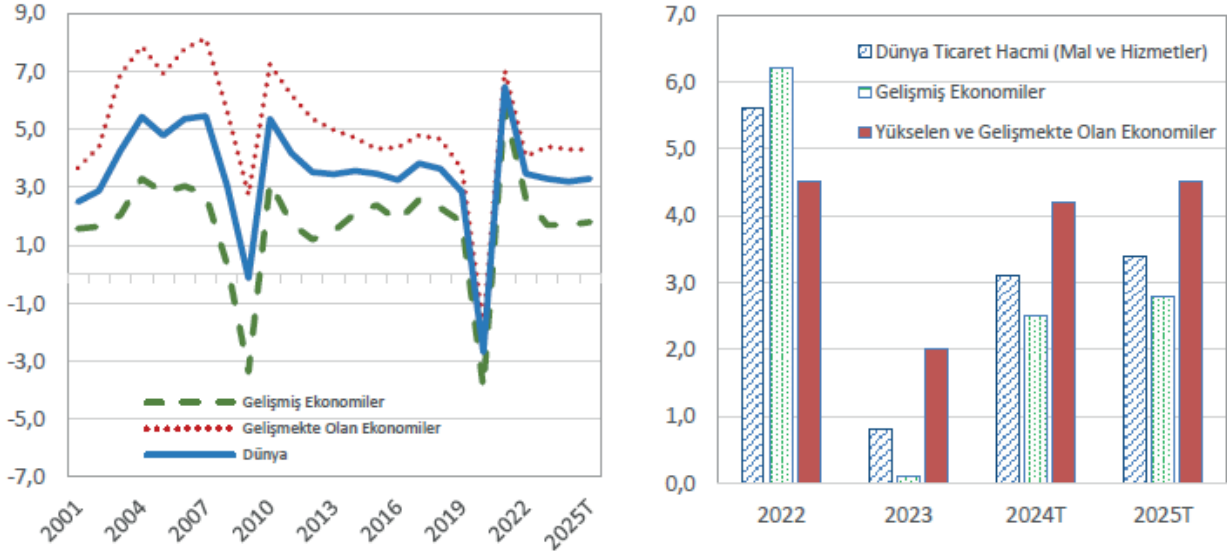

Kaynak: IMF Küresel Ekonomik Görünüm (Temmuz 2024), T: Tahmin

Küresel ekonomik aktivitedeki eğilim 2024 yılında bir önceki yıla benzer şekilde ılımlı seyrederken, dünya ticaret hacminde belirgin bir toparlanma öngörülmektedir. 2024 yılında mal ve hizmet ticaret hacminin küresel düzeyde yüzde 3,1, gelişmiş ülkelerde yüzde 2,5, yükselen ve gelişmekte olan ekonomilerde ise yüzde 4,2 oranında artış kaydedeceği tahmin edilmektedir. 2025 yılında ise küresel mal ve hizmet ticaretindeki artış hızının ivme kazanarak yüzde 3,4 olması beklenmektedir. Bu dönemde mal ve hizmet ticaretinin gelişmiş ülkelerde yüzde 2,8, yükselen ve gelişmekte olan ekonomilerde ise yüzde 4,5 oranında artacağı tahmin edilmektedir.

Tablo 1: Küresel Ekonomik Görünüm (Yüzde Değişme)

	2022	2023	2024T	2025T
Küresel Hâsıla	3,5	3,3	3,2	3,3
Gelişmiş Ekonomiler	2,6	1,7	1,7	1,8
ABD	1,9	2,5	2,6	1,9
Avro Bölgesi	3,4	0,5	0,9	1,5
Almanya	1,8	-0,2	0,2	1,3
Diğer Gelişmiş Ekonomiler	2,7	1,8	2,0	2,2
Yükselen ve Gelişmekte Olan Ekonomiler	4,1	4,4	4,3	4,3
Yükselen ve Gelişmekte Olan Asya	4,4	5,7	5,4	5,1
Çin	3,0	5,2	5,0	4,5
Yükselen ve Gelişmekte Olan Avrupa	1,2	3,2	3,2	2,6
Orta Doğu ve Orta Asya	5,4	2,0	2,4	4,0
Sahra-Altı Afrika	4,0	3,4	3,7	4,1
Dünya Ticaret Hacmi (Mal ve Hizmetler)	5,6	0,8	3,1	3,4
Gelişmiş Ekonomiler	6,2	0,1	2,5	2,8
Yükselen ve Gelişmekte Olan Ekonomiler	4,5	2,0	4,2	4,5
Emtia Fiyatları				
Petrol	39,2	-16,4	0,8	-6,0
Yakıt Dışı (Dünya Emtia İthalat Ağırlıklarına Göre Ort.)	7,9	-5,7	5,0	1,6
Tüketici Fiyatları	8,7	6,7	5,9	4,4
Gelişmiş Ekonomiler	7,3	4,6	2,7	2,1
Yükselen ve Gelişmekte Olan Ekonomiler	9,8	8,3	8,2	6,0

Kaynak: IMF Küresel Ekonomik Görünüm (Temmuz 2024), T: Tahmin

2023 yılında emtia talebi, küresel düzeyde uygulanan sıkı finansal koşullar, jeopolitik gerilimler ve yaptırımlara bağlı olarak bir önceki yıla kıyasla azalmıştır. Küresel düzeyde emtia talebindeki düşüş enerji fiyatlarında geri çekilmeleri beraberinde getirmiştir. 2024 yılına gelindiğinde ise emtia fiyatları salgın öncesi seviyesine yakınsamakla birlikte jeopolitik gelişmelere bağlı olarak dalgalı bir seyir izlemektedir. Diğer taraftan, küresel navlun fiyatlarında 2024 yılının ikinci çeyreğinde yukarı yönlü ivmelenme görülmektedir. 2024 yılında emtia grubu fiyatları manşet enflasyonun düşüşüne belirgin katkı yaparken halen yüksek seyreden hizmet fiyatları bu düşüşü sınırlamaktadır. Önümüzdeki dönemde küresel talebin gelişimi ve jeopolitik risklerin sürmesi başta enerji olmak üzere emtia fiyatlarında belirsizlik unsuru olmaya devam edecektir.



Grafik 2: Küresel PMI ve Seçilmiş Emtia Fiyatları (2017 Aralık=100)

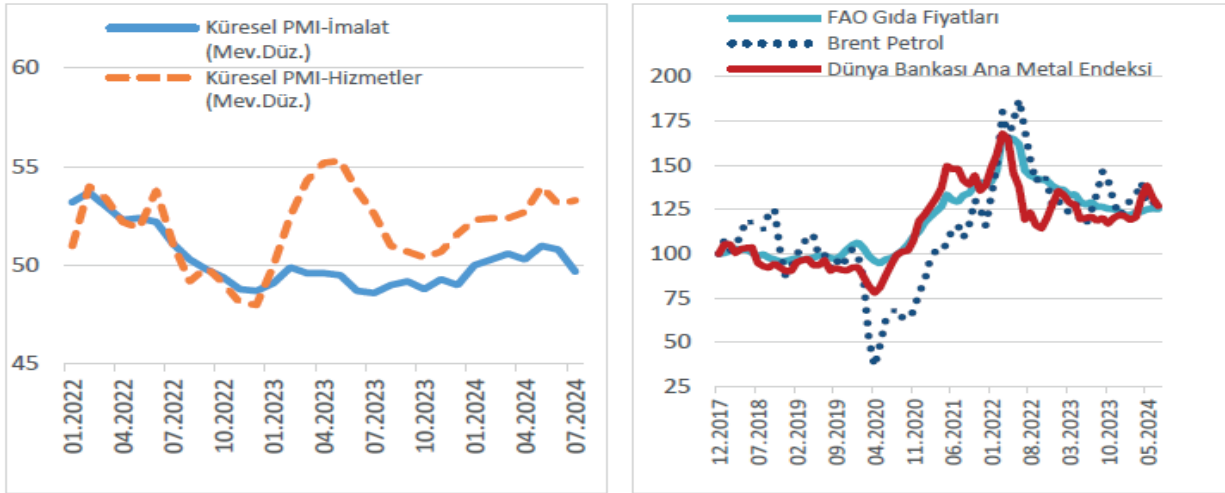

Kaynak: Markit Economics, FAO, Bloomberg, Dünya Bankası

Son iki yılda sıkılaştıran finansal koşullara rağmen küresel enflasyon, ağırlıklı olarak hizmet fiyatları kaynaklı dirençli bir görünüm arz etmektedir. Zayıflayan talep koşulları, manşet enflasyondaki düşüşü desteklese de çekirdek enflasyon birçok ekonomide yüksek seyretmekte ve manşet enflasyonun tarihsel ortalamasına yakınsamasını güçleştirmektedir.

Bu doğrultuda, merkez bankaları çoğunlukla yüksek politika faizi seviyesini korumayı tercih etmiştir. Mayıs 2024'ten itibaren ise bazı gelişmiş ve gelişmekte olan ülke merkez bankalarının ve Haziran 2024'te Avrupa Merkez Bankasının politika faizlerinde indirim gittiği gözlenmiştir. Yakın dönemde Çin, parasal gevşeme amaçlı ılımlı faiz indirimine giderken Japonya ise politika faizini artırmıştır. Hâlihazırda devam eden finansal sıkılık doğrultusunda küresel enflasyonun bir önceki yıla göre aşağı yönlü olması tahmin edilmektedir. IMF'nin 2024 yılı tahminine göre enflasyonun gelişmiş ekonomilerde yüzde 2,7 ve yükselen piyasalar ve gelişmekte olan ekonomilerde yüzde 8,2 olması öngörülmektedir. Küresel enflasyonun ise 2024 ve 2025 yıllarında sırasıyla ortalama yüzde 5,9 ve 4,4 oranında gerçekleşeceği tahmin edilmektedir.

Grafik 3: ABD ve Avro Bölgesi Mal ve Hizmet Enflasyon Oranları (Yüzde)

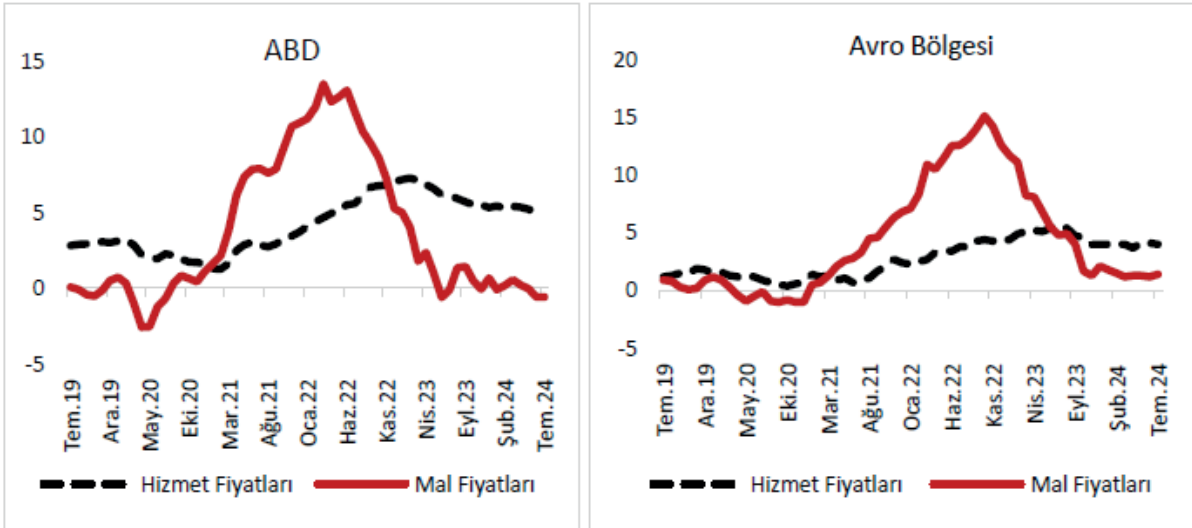

Kaynak: Eurostat, St. Louis Fed ve Dünya Bankası

Not: Grafikler, mal ve hizmet fiyatlarında yıllık tüketici fiyat enflasyonunu göstermektedir. ABD mal enflasyonu, dayanıklı ve dayanıksız mal enflasyon oranlarının ağırlıklı ortalaması olup ABD hizmet

Önümüzdeki dönemde, jeopolitik gerilimlerin ve pek çok ülkedeki seçimler sonrasında yönelik politika belirsizliklerinin, küresel ticarete korumacılık eğilimlerini ve tedarik zincirlerinde bozulmaları besleme olasılığı halen devam etmektedir. Ayrıca, finansal koşullarda sıkılaştırmanın seyri ve beklenen gevşeme döngüsünün takvimi, küresel risk iştahı ve gelişmekte olan ülkelere yönelik sermaye akımları üzerinde belirleyici olacaktır. Son olarak, iklim değişikliğine bağlı kuraklık gibi doğal afetlerin sıklığının artması ve boyutlarının büyümesi küresel enflasyon beklentilerinde arz yönlü bozulmalara neden olabilecektir.



B. TÜRKİYE EKONOMİSİ

1. Büyüme

Küresel düzeyde devam eden enflasyonla mücadeleye yönelik politikaların neden olduğu zayıf dış talep koşulları ve Orta Doğu'da yaşanan savaş başta olmak üzere jeopolitik gerilimler ile 11 ilimizi etkileyen deprem felaketi, Türkiye ekonomisinin 2023 yılında karşı karşıya kaldığı önemli zorluklar olmuştur. Deprem felaketinin yol açtığı hasarın büyüklüğüne rağmen ekonomik büyümenin ivme kaybetmemesinde deprem bölgesinde iktisadi faaliyeti canlandırmak amacıyla uygulanan tedbirler ve yürütülen yeniden yapılanma faaliyetleri etkili olmuştur. 2023 yılı boyunca ekonomideki üretkenliği artıran makine ve teçhizat yatırımları ile kapasite kullanım oranlarında artış sağlanması ve yılın ikinci yarısında dezenflasyon sürecinin teminine yönelik başlatılan sıkı para ve maliye politikası uygulamalarıyla yıl sonuna doğru özel tüketimin ivme kaybetmesiyle büyüme kompozisyonunda sürdürülebilir bileşenlerin katkısı artmıştır. Böylelikle, Türkiye ekonomisi 2023 yılında küresel, bölgesel ve ulusal düzeyde yaşanan pek çok olumsuz gelişmeye rağmen güçlü görünümünü korumuş ve yılın tamamında yüzde 5,1 oranında büyüme kaydetmiştir.

2023 yılında iktisadi faaliyet kollarına göre milli gelir incelendiğinde, yıl genelinde inşaat dâhil hizmetler sektörü milli gelir büyümesine en fazla katkı sağlayan üretim sektörü olmaya devam etmiştir. 2023 yılının tamamında inşaat dâhil hizmetler sektörü ve sanayi sırasıyla yüzde 5,4 ve yüzde 1,7 oranlarında katma değer artışı sergilemiş olup bu sektörlerin büyümeye katkıları ise sırasıyla 3,5 puan ve 0,3 puan olmuştur. Ayrıca, son beş yıldır daralma gösteren inşaat sektörü bu dönemde, deprem bölgesindeki yeniden yapılanma faaliyetlerinin de etkisiyle yüzde 7,2 oranında güçlü bir büyüme kaydetmiştir. Diğer taraftan, tarım sektörü yıl genelinde yüzde 0,2 oranında sınırlı düzeyde artarak milli gelire katkı sağlayamamıştır.

Türkiye ekonomisi 2023 yılının ilk yarısında yaşanan deprem felaketine rağmen yıllık bazda yüzde 4,6 oranında büyüyerek nispeten ılımlı bir performans sergilemiştir. Bu dönemde ivme kaybetmekle birlikte hizmetler sektörü milli gelir büyümesinin temel sürükleyicisi olurken sanayi sektörü ise Şubat depremleri ve zayıf seyreden dış talebe bağlı olarak milli geliri daraltıcı yönde etkide bulunmuştur. Hizmetler sektörü yılın ilk yarısında bir önceki yılın aynı dönemine göre yüzde 5,4 oranında büyüme kaydederken sanayi sektörü aynı dönemde yüzde 1,0 oranında küçülmüştür. Bahse konu dönemde ticaret, ulaştırma ve konaklama hizmetleri ile finans ve sigorta faaliyetleri ise sırasıyla yüzde 10,4 oranında ve yüzde 10,9 oranında büyüyerek iktisadi faaliyete önemli katkı sunmaya devam etmiştir. Tarım sektörü ise yüzde 1,5 oranında küçülerek milli gelir büyümesine katkı sağlayamamıştır.

2023 yılının ikinci yarısında ise milli gelir katma değer büyümesi, yüzde 5,6 seviyesinde gerçekleşerek iktisadi faaliyetteki canlılığın ivme kazanarak sürdüğünü göstermiştir. İnşaat dâhil hizmetler sektörü hafif ivme kaybetmesine karşın yüzde 5,3 oranında büyüme kaydederek üretim yönünden iktisadi faaliyetin bu dönemde de hizmetler sektörü öncülüğünde gücünü koruduğuna işaret etmiştir. Sanayi sektörü ise güçlü şekilde toparlanarak yüzde 4,3 oranında büyüme kaydetmiş olup milli gelire yüzde 0,8 puan pozitif katkıda bulunmuştur. Böylelikle, hizmetler sektörü ivme kaybederken sanayi sektörünün hafif toparlanması uygulanan dezenflasyonist politikaların etkili olduğunu ve ekonomik aktivitedeki dengelenmenin başladığını teyit etmiştir. Ayrıca, bu dönemde inşaat sektörü büyümesi hız kazanarak yüzde 8,4 oranında artış kaydetmiş olup deprem bölgesinde yürütülen yeniden yapılanma çalışmalarının etkisini ortaya koymuştur. Tarım sektörü bu dönemde yüzde 0,7 oranında artış kaydederek büyümeye sınırlı katkı sunmuştur.

2024 yılının ilk çeyreğinde GSYH artış hızı yüzde 5,3 oranında gerçekleşmiş olup iktisadi faaliyetteki canlı seyrin sürdüğünü gözlenmiştir. Milli gelir üretim yönünden değerlendirildiğinde, inşaat dâhil hizmetler sektörü artan kamu harcamalarının etkisiyle yüzde 5,4 oranında artış kaydederek büyümenin arkasındaki itici güç olmaya devam etmiştir. Bununla birlikte, ılımlı bir şekilde toparlanma kaydeden dış talep sayesinde sanayi katma değeri bir önceki yılın aynı dönemine göre yüzde 4,2 oranında artarak ivme kazanmıştır. Tarım sektörü de bu dönemde yüzde 4,9 oranında büyüyerek son yılların en yüksek artış oranını kaydetmiştir.

2024 yılının ikinci çeyreğinde ise Türkiye ekonomisi yüzde 2,5 oranında ılımlı bir büyüme kaydetmiştir. Bu dönemde sanayi katma değeri yüzde 1,8 oranında küçülerek büyümeye yüzde 0,4 puan daraltıcı etkide bulunurken, hizmetler katma değeri yüzde 2,5 oranında artarak büyümeye 1,6 puan pozitif katkıda bulunmuştur. Tarım sektörü ise yüzde 3,7'lik katma değer artışı sergileyerek önemli bir büyüme oranı kaydetmiştir. Böylece, 2024 yılı ilk yarısındaki ekonomik büyüme yüzde 3,8 oranında gerçekleşmiştir.



Grafik 4: Üretim Yoluyla GSYH Büyümesi ve Sektörel Katkıları (Yüzde Puan)

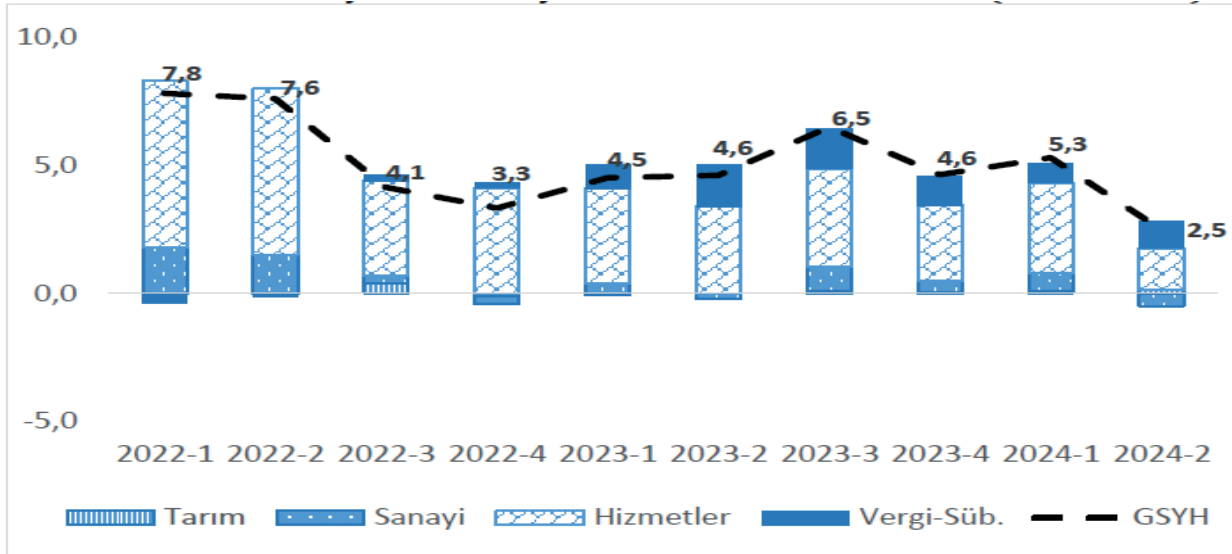

Kaynak: TÜİK, SBB hesaplamaları

Harcamalar yönünden değerlendirildiğinde, 2023 yıl genelinde özel tüketim bir önceki yıla göre ivme kaybetmekle birlikte yüzde 13,6 artış kaydederek milli gelir büyümesine 9,5 puan ile en fazla katkı sağlayan bileşen olmaya devam etmiştir. Sabit sermaye yatırımları ve kamu tüketimi sırasıyla yüzde 8,4 ve yüzde 2,4 oranlarında artarken bu unsurların büyümeye katkıları ise sırasıyla 2,0 puan ve 0,3 puan olmuştur. Bu dönemde net mal ve hizmet ihracatının büyümeye katkısı negatif 3,1 puan olmuştur.

2023 yılının ilk yarısında, özel tüketim ve kamu tüketimi sırasıyla, bir önceki yılın aynı dönemine göre yüzde 16,5 ve yüzde 3,6 oranlarında büyürken bu bileşenlerin büyümeye katkıları ise sırasıyla 11,3 puan ve 0,5 puan olmuştur. Toplam sabit sermaye yatırımları, makine ve teçhizat yatırımları öncülüğünde, yüzde 4,8 oranında artmış ve büyümeye 1,2 puan katkı yapmıştır. Yılın ilk yarısında net mal ve hizmet ihracatının büyümeye katkısı ise negatif 4,9 puan olarak gerçekleşmiştir.

2023 yılının ikinci yarısında ise ilk yarıya benzer bir şekilde özel tüketim büyümeye hala güçlü olmakla birlikte ilk yarıdan daha az katkı vermiştir. Bir önceki yılın aynı dönemine göre yüzde 11,2 oranında artan özel tüketimin büyümeye katkısı 7,9 puan olmuştur. Kamu tüketimi ilgili yılın ikinci yarısında yüzde 1,4 oranında artarak ekonomik büyümeye 0,2 puan katkı vermiştir. Toplam sabit sermaye yatırımları 2023 yılının ikinci yarısında, bir önceki yılın aynı dönemine göre yüzde 11,6 oranında artmıştır. Bu gelişmede makine ve teçhizat yatırımlarının yüzde 17,8 oranında büyümesi etkili olmuştur.

2024 yılının ilk çeyreğinde ekonomideki dengelenme devam ederken özel tüketim harcamaları yüzde 6,8 oranında artış kaydetmiş ve büyümeye katkısı 5,1 puan olmuştur. Sabit sermaye yatırımları bu dönemde güçlü seyrini sürdürmüş ve yüzde 9,3 oranında artarak büyümeye 2,3 puan katkıda bulunmuştur. Böylelikle ilk çeyrekte toplam yurt içi talebin büyümeye katkısı 3,7 puan olurken gerek ihracattaki güçlü performans gerekse ithalattaki yavaşlamayla net mal ve hizmet ihracatının büyümeye katkısı ise 1,6 puan yükselmiş ve büyüme kompozisyonundaki dengelenmeyi belirginleştirmiştir.

Yılın ikinci çeyreğinde ise uygulanan dezenflasyonist politikaların etkisi daha fazla hissedilir olurken 18 çeyrek sonra net mal ve hizmet ihracatı büyümeye yurt içi talepten daha fazla katkıda bulunmuştur. Bu gelişmede zayıflayan iç taleple birlikte yüzde 1,6 oranında artan özel tüketim harcamaları belirleyici olmuştur. Diğer taraftan bir önceki çeyreğe kıyasla sınırlı azalmakla birlikte net mal ve hizmet ihracatının büyümeye katkısı 1,3 puan olarak kaydedilmiştir. Bu gelişmede ithalattaki belirgin daralma belirleyici olmuştur. Bu doğrultuda, yılın ilk yarısında yurt içi talebin büyümeye katkısı 2,4 puan, net mal ve hizmet ihracatının büyümeye katkısı ise 1,4 puan olmuştur.

2024 yılının ikinci yarısına ilişkin tahminler göz önüne alındığında, dengelenme politikaları sayesinde ulaşılan büyüme kompozisyonunun sürmesi beklenmektedir. Yurt içi talebin büyümeye katkısının mevcut seviyelerinde kalması ve hizmet ihracatındaki olumlu görünümün desteği ile net mal ve hizmet ihracatının büyümeye pozitif katkısını sürdürmesi beklenmektedir. Söz konusu dengeli büyüme kompozisyonunda ekonomik büyümenin yüzde 3,5 oranında gerçekleşmesi öngörülmektedir.

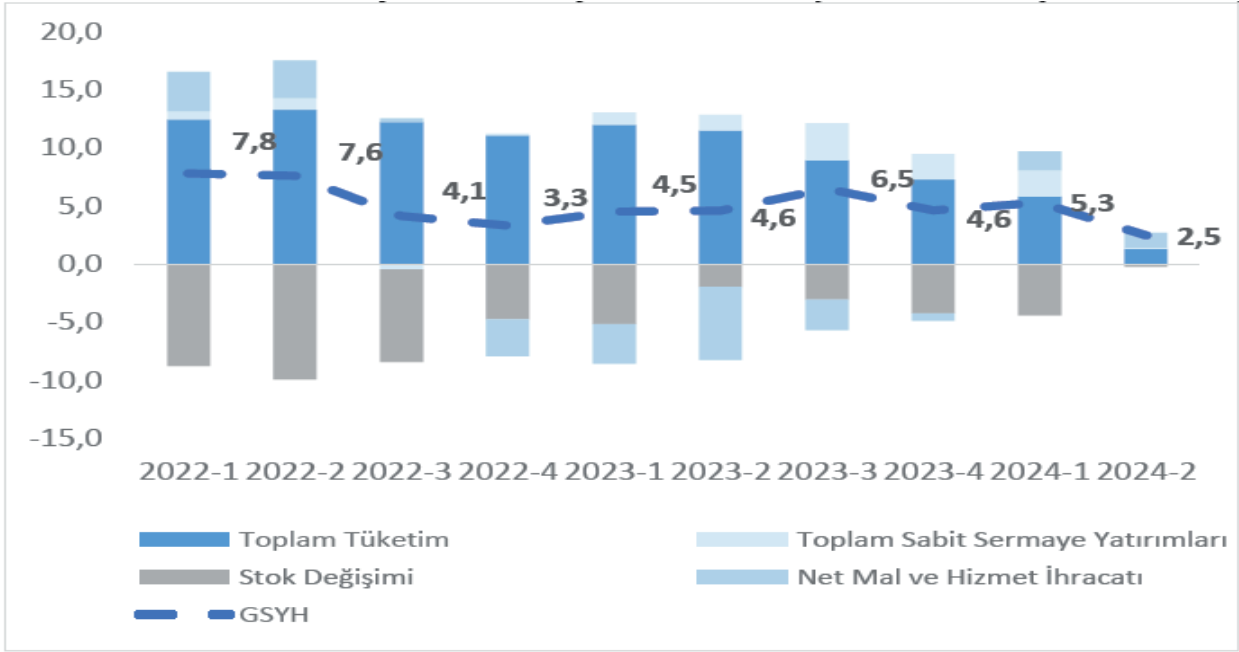
Grafik 5: Harcama Yoluyla GSYH Büyümesi ve Bileşen Katkıları (Yüzde Puan)

Kaynak: TÜİK, SBB hesaplamaları

2. İstihdam

2023 yılı emekliliğe hak kazanma koşullarına yönelik düzenlemelere ve depremin etkilerine rağmen istihdam artışının güçlü seyrini sürdürdüğü bir yıl olmuştur. Yıl genelinde 880 bin istihdam artışı kaydedilmiştir. Tarım sektörü hariç tüm sektörlerde istihdam artışı yaşanmış olup sanayi sektöründe 48 bin, inşaat dâhil hizmetler sektöründe ise 1 milyon 3 bin istihdam artışı gerçekleşmiştir. 2023 yılında işgücünde 562 bin artış yaşanmış olup söz konusu artışın yüzde 66'sı kadın işgücündeki artıştan kaynaklanmıştır. Bu gelişmeler çerçevesinde işgücüne katılım ve istihdam oranlarında serinin güncellendiği 2005 yılından itibaren en yüksek seviyelere ulaşılmıştır. İşsizlik oranı ise bir önceki yıla göre 1 puan azalarak yüzde 9,4 ile son on yılın en düşük seviyesine gerilemiş ve yüzde 10,1 olan OVP (2024- 2026) öngörüsünün de altında gerçekleşmiştir.

2023 yılında işgücüne katılım ve istihdamda görülen artış eğilimi 2024 yılının ilk yarısında da devam etmiştir. Yılın ilk iki çeyreğinde 2023 yılı son çeyreğine göre net 739 bin istihdam artışı sağlanmıştır. Mevsimsellikten arındırılmış işgücüne katılım ve istihdam oranı ikinci çeyrekte sırasıyla yüzde 54,4 ve yüzde 49,6 seviyelerinde gerçekleşirken işsizlik oranı yüzde 8,8 olmuştur. 2024 yılı genelinde istihdam artışının işgücüne katılım ve nüfus artışı etkilerine baskın gelmesi sonucu işsizlik oranının yüzde 9,3 düzeyine gerileyeceği tahmin edilmektedir.

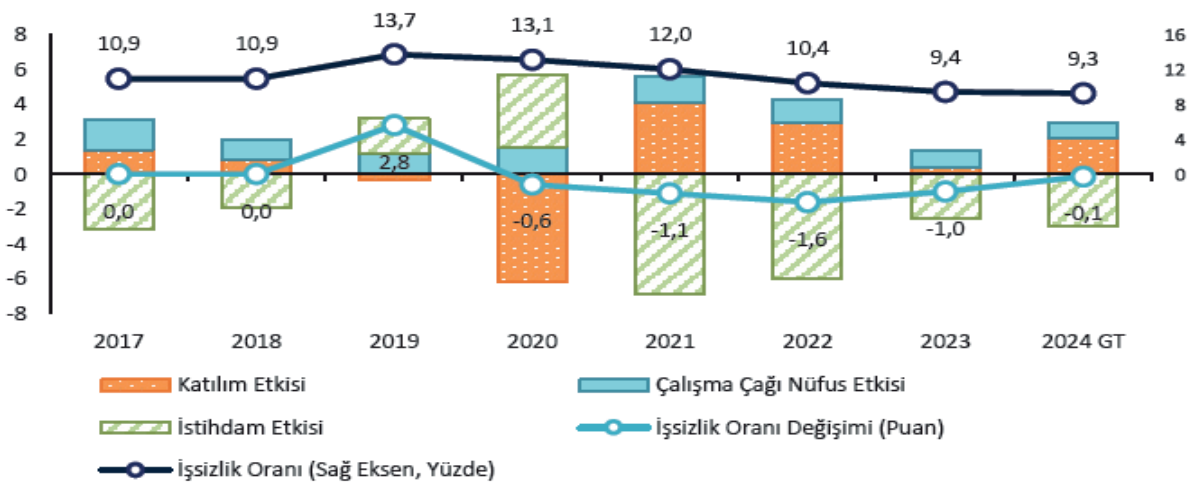
Grafik 6: İşsizlik Oranındaki Değişime Katkıları (Yüzde Puan)

Kaynak: TÜİK, SBB hesaplamaları, GT: Gerçekleşme Tahmini



3. Fiyat İstikrarı

2023 yılı ilk yarısında TÜFE yıllık enflasyonu enerji grubunda daha belirgin olmak üzere baz etkisiyle yavaşlama eğilimine girmiş ve Haziran ayında yüzde 38,2 olarak gerçekleşmiştir. Bu dönemde, Mayıs ayından itibaren doğal gazda uygulanan ilave sübvansiyon, enerji fiyatlarını belirgin bir şekilde düşürürken görece istikrarlı seyreden döviz kuru, gıda ve temel mal fiyatlarındaki ılımlı görünümü desteklemiştir. Diğer taraftan, ücret gelişmeleri ve fiyat katılıkları hizmet enflasyonunun yüksek seyrini sürdürmesine neden olmuştur. Toplam talep koşulları yılın ikinci yarısında ivme kaybetmekle birlikte, enflasyonist düzeyde seyretmeye devam etmiştir. Bununla birlikte kalıcı dezenflasyon sürecinin temini için geçiş dönemi gereklilikleri ve deprem nedeniyle ortaya çıkan ek finansman ihtiyacının sağlanması için alınan kararlar TÜFE yıllık artış oranına ivme kazandırmıştır. Bu doğrultuda, uygulanan vergi ayarlamaları ve ücret artışları ile kurlarda gözlenen yukarı yönlü seyrin enflasyona etkisiyle 2023 yılı sonunda TÜFE yıllık artış oranı yüzde 64,8 olarak gerçekleşmiştir.

2024 yılı Ocak-Ağustos döneminde birikimli TÜFE artış oranı yüzde 31,9 olarak kaydedilmiştir. Bu artışta, ücret gelişmeleri ve fiyat katılığının etkisiyle yüksek seyrini sürdüren hizmet enflasyonu en belirleyici kalem olmuştur. Talepteki dirence bağlı olarak temel mal fiyatları artışlarındaki yavaşlamanın sınırlı olması, gıda fiyatlarındaki görünüm birikimli TÜFE artışının diğer belirleyicileri olmuştur.

Sürdürülen sıkı para politikası ve parasal aktarım mekanizmasını desteklemek için alınan makroihtiyati tedbirlerin gecikmeli etkileri ve Türk lirasındaki görece istikrarlı seyir, yılın ikinci çeyreğinde temel mal fiyatları öncülüğünde enflasyonun ana eğilimini aylık bazda iyileştirmeye başlamıştır. Ancak yıllık bazda TÜFE artış oranı, büyük ölçüde doğal gaz sübvansiyonunun katkısıyla oluşan baz etkisi kaynaklı yükselişini sürdürmüş ve Mayıs ayı itibarıyla yüzde 75,5 ile zirve noktasını görmüştür. Haziran ayından itibaren ise dezenflasyon süreci başlamış olup TÜFE yıllık artış oranı 2024 yılı Temmuz ayı itibarıyla yüzde 61,8, Ağustos ayı itibarıyla ise yüzde 52,0 olarak kaydedilmiştir.

Grafik 7: TÜFE Yıllık Artışı (Yüzde)

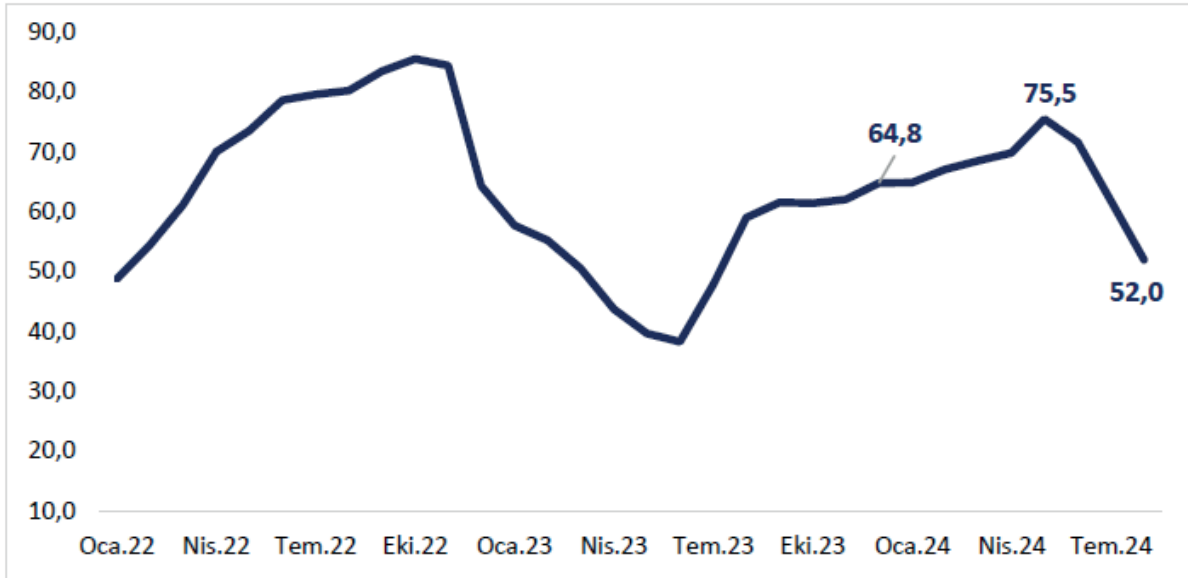

Kaynak: TÜİK

Para politikasındaki kararlı duruşla birlikte yurt içi talepte dengelenme, döviz kurunda istikrarlı seyir ve enflasyon beklentilerindeki iyileşmenin devamıyla aylık enflasyonun ana eğilimindeki düşüşün yılın geri kalanında süreceği ve TÜFE yıllık artış oranının yıl sonunda yüzde 41,5 seviyesine gerileyeceği öngörülmektedir.

4. Ödemeler Dengesi

2023 yılında ana ihracat pazarımız olan Avrupa ülkelerinde yaşanan ekonomik yavaşlamanın etkisiyle küresel mal ticaretindeki azalış eğilimine rağmen, ihracatımız olumlu ayrılarak sınırlı düzeyde de olsa artış sağlamış, dünya mal ihracatından aldığımız pay yüzde 1,08'e yükselmiştir. Bu dönemde, depremin olumsuz etkisiyle rağmen mal ihracatı bir önceki yıla göre yüzde 0,6 oranında artarak OVP (2024-2026) hedefinin üzerinde 255,6 milyar dolar olarak gerçekleşmiştir. 2023 yılında toplam mal ithalatı, enerji ithalatındaki belirgin azalışa rağmen tarihi yüksek seviyesinde gerçekleşen altın ithalatı ile tüketim ve sermaye malları ithalatındaki yüksek artışlar nedeniyle sınırlı düzeyde düşüş kaydetmiştir. Bu kapsamda, 2023 yılında ithalat, OVP (2024-2026) hedefinin 5 milyar dolar altında kalarak 362 milyar dolar seviyesinde gerçekleşmiştir. Seyahat gelirleri, 2023 yılında artış eğilimini sürdürerek bir önceki yıla göre yüzde 8,9 oranında artışla 49,5 milyar dolar seviyesine yükselmiştir.



Grafik 8: Cari İşlemler Dengesi / GSYH (Yüzde)

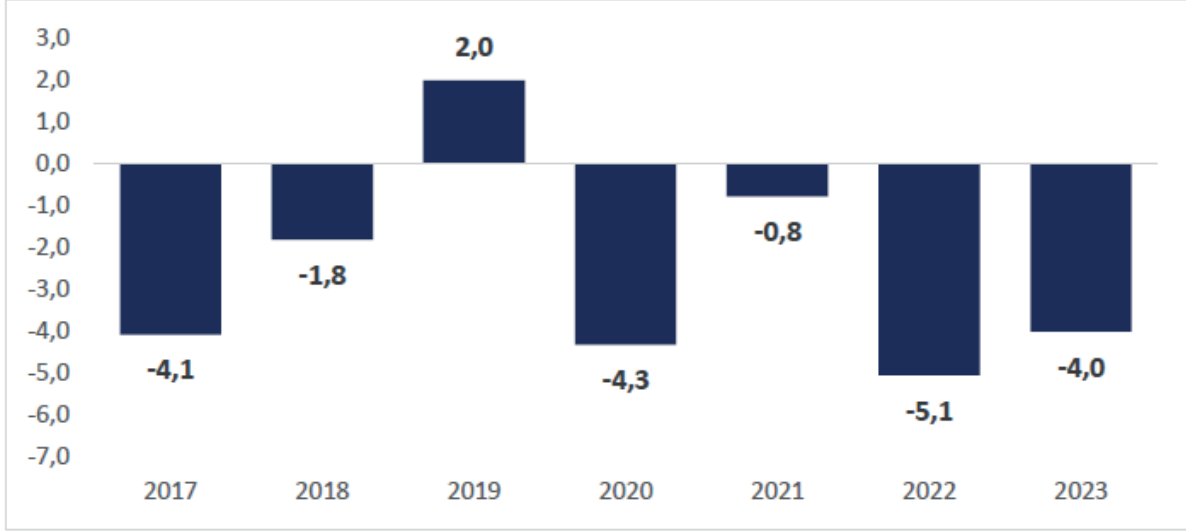

Kaynak: TCMB, TÜİK

Bu gelişmelerin sonucunda, 2023 yılında 45 milyar dolar seviyesinde kaydedilen cari işlemler açığı, GSYH'ya oranla yüzde 4,0 ile ÖVP (2024-2026) tahmini ile uyumlu gerçekleşmiştir.

2023 yılında net sermaye girişinde yaşanan artışta bir önceki yıl çıkış görülen portföy yatırımlarındaki girişler etkili olmuştur. Diğer yatırımlar kaynaklı sermaye girişleri olumlu seyrini sürdürürken doğrudan yatırımlar, net gayrimenkul yatırımları kalemindeki düşüşün de etkisiyle bir önceki yıla göre azalmıştır. 2022 yılında yaşanan net hata ve noksan kaynaklı sermaye girişleri 2023 yılında yerini sermaye çıkışlarına bırakmış ve bu kapsamda son beş yıllık dönemdeki ortalama net hata noksan kaynaklı finansman hareketleri sifıra yakın bir düzeye inmiştir.

2024 yılının ilk yedi ayında ihracat bir önceki yılın aynı dönemine göre yüzde 4,1 oranında artarak 148,7 milyar dolar seviyesinde gerçekleşmiştir. Bu gelişmede ihracat birim değerindeki düşüğe rağmen dış talep ve küresel mal ticaretindeki görece olumlu seyir sonrasında reel ihracatta yaşanan artış belirleyici olmuştur. 2024 yılı ihracatının yüzde 3,3 oranında artarak 264 milyar dolar seviyesinde gerçekleşmesi tahmin edilmektedir.

2024 yılının ilk yedi ayında ithalat bir önceki yılın aynı dönemine göre yüzde 8,3 oranında azalarak 198,7 milyar dolar seviyesinde gerçekleşmiştir. İç talepteki yavaşlama ithalattaki düşüşün belirleyicisi olurken ithalat genel seviyesindeki azalışın yarısından fazlası altın ithalatındaki düşüşten kaynaklanmıştır. Buna rağmen tüketim malları ithalatı özellikle yılın ilk yarısında artışını sürdürerek ithalattaki düşüşü sınırlamıştır. Ancak sıkı para politikası etkilerinin yansımaları sonucunda yılın kalan döneminde tüketim malları ithalatında da düşüş eğiliminin yaşanması beklenmektedir. Bu gelişmeler ışığında, 2024 yıl genelinde ithalatın yüzde 4,7 oranında azalarak 345 milyar dolar seviyesine gerileyeceği tahmin edilmektedir.

Seyahat gelirleri 2024 yılının ilk altı ayında yüzde 12,5 oranında artarak 21,7 milyar dolar seviyesinde kaydedilmiş olup yıllıklandırılmış olarak ise 2023 yılının Haziran ayına göre yüzde 6,1 oranında yükselerek 51,9 milyar dolar seviyesine ulaşmıştır. Yılın kalan aylarında seyahat gelirlerinin ılımlı düzeyde yükselerek ÖVP (2024-2026) hedefinin üzerine çıkması ve 2024 yılında 53 milyar dolar seviyesinde gerçekleşmesi beklenmektedir.

Küresel ticarete toparlanma ile birlikte ihracat ve seyahat gelirlerindeki artışın yanı sıra ithalattaki aşağı yönlü eğilim sonucunda cari işlemler dengesi geçtiğimiz yıla göre önemli ölçüde toparlanma göstermiştir. 2024 yılı genelinde cari işlemler açığının GSYH'ya oranının yüzde 1,7 seviyesinde gerçekleşmesi, enerji hariç cari işlemler dengesinin ise GSYH'ya oranla yüzde 2,1 oranında fazla vermesi öngörülmektedir.

5. Finansal İstikrar

2023 yılının ikinci yarısından itibaren uygulanan sıkı para politikası ve seçici kredi politikaları sonucunda kredi büyümesinde dengelenme sürecine girilmiştir. Makroihtiyati politikalarda atılan adımların da etkisiyle, ticari krediler istikrarlı ve ılımlı bir büyüme sergilemiştir. Ticari kredilerde ihracat ve yatırım kredilerinin payları artmış, bireysel kredilerde ise önceki dönemlerde görülen büyüme yavaşlamıştır. Aynı zamanda, Türk lirasının istikrar kazanmasına bağlı olarak Yabancı Para (YP) cinsi kredilerin artış eğilimine girmesiyle potansiyel risklerin önüne geçilmesini teminen 2024 yılı Mayıs ayında YP kredi büyümesine sınırlama getirilmiştir.

Aralık 2023 itibarıyla yüzde 1,6 olan bankacılık sektörünün takibe dönüşüm oranı, Temmuz 2024 itibarıyla yüzde 1,7 seviyesinde gerçekleşmiştir. Bu durum, tahsili gecikmiş alacak bakiyesinin görece olarak yatay seyretmesiyle bağlantılı olduğu kadar, seçici krediler ve kredi büyümesinden kaynaklanmıştır. Son dönemde artan faiz oranları ve alınan makroihtiyati tedbirlerin etkisiyle kredi büyümesi yavaşlamaya başlamıştır. İktisadi faaliyetlerdeki dengelenmeye bağlı olarak önümüzdeki dönemde takibe dönüşüm oranlarında bir miktar artış görülebilecektir. Bununla birlikte, bankacılık sektörünün mevcut güçlü sermayesi, karşılık seviyeleri, kârlılığı ve bilanço yapısı sayesinde aktif kalitesi kaynaklı olası risklerin yönetilebilir seviyelerde olması beklenmektedir.



Ağustos 2023 sonu itibarıyla en yüksek seviyesine ulaşan kur korumalı mevduatın azaltılmasına yönelik önlemler neticesinde kur korumalı mevduat bakiyesi azalmaya başlamış, 3,4 trilyon TL'den 23 Ağustos 2024 tarihi itibarıyla 1,6 trilyon TL'ye gerilemiştir. 2023 Ağustos sonu itibarıyla yüzde 68,5 ile en yüksek seviyesine ulaşmış olan KKM ve YP mevduatın toplam mevduat içerisindeki payı 23 Ağustos 2024 tarihi itibarıyla yüzde 46,4'e gerilemiştir.

22 Mayıs 2023 itibarıyla 703 seviyesinde olan ülke risk primi Ağustos 2024 sonu itibarıyla 276 seviyesine inmiştir. Ülke risk primindeki gerileme bankaların dış finansman koşullarının iyileşmesine ve yurt dışı borç çevirme oranlarının artmasına imkân vermektedir. Buna bağlı olarak, son dönemde sendikasyon kredileri dâhil yurt dışı borçlanmalarda yenileme oranları yüzde 100'ün üzerinde gerçekleşmektedir. Sektörün toplam ve döviz bazında hesaplanan mevcut likidite karşılama oranları yasal limitlerin oldukça üzerinde olup bankacılık sektörünün likidite şoklarına karşı dayanıklılığı devam etmektedir.

Bankacılık sektörü güçlü sermaye yapısını korumaktadır. Aralık 2023'teki Sermaye Yeterliliği Rasyosu (SYR) hesaplanmasında kullanılan döviz alış kurlarını artırıcı yöndeki değişiklik sonrasında SYR oranlarında gerileme görülmüştür. Aralık 2023'te yüzde 18,8 seviyesinde gerçekleşen SYR, yapılan değişiklik sonrası Ocak ayında yüzde 16,9'a gerilerken Temmuz ayı itibarıyla SYR yüzde 17,0 seviyesinde gerçekleşmiştir. Söz konusu oran Basel kriterleri çerçevesinde belirlenen yasal asgari oran olan yüzde 8'in ve ülkemizde hedef oran olarak belirlenen yüzde 12'nin üzerinde bulunmaktadır. Ayrıca, sermaye kalitesinin bir ölçütü olarak kabul edilen çekirdek sermaye oranı yüzde 13,4 ile yasal sınırların oldukça üzerindedir.

Yerli yatırımcı ilgisinin yoğun olduğu pay senedi piyasalarında yılın ilk altı ayında yabancı yatırımcı ilgisi nispeten zayıf gerçekleşerek toplamda yaklaşık 1,3 milyar dolar yabancı yatırımcı çıkışı gerçekleşmiştir. Yılın ikinci yarısında ise sermaye piyasalarına ilgi devam etmiş ve 2024 yılı Ağustos ayı itibarıyla pay senedi yatırımcı sayısı 7 milyonun üzerinde gerçekleşmiştir. Bu doğrultuda, BİST 100 Endeksinde 11 bin seviyesi aşarak tüm zamanların en yüksek kapanış seviyeleri kaydedilmiştir. Bununla birlikte, son dönemde küresel risk iştahındaki gelişmelerin de etkisiyle bir gerileme yaşanırken endeks dalgalı seyrini sürdürmektedir. Pay senedi tarafında talep yönündeki gelişmeler bu şekilde seyrederken arz yönünde firmaların özkaynak finansman tercihi de devam etmektedir. 2024 yılının ilk yedi ayı itibarıyla ulaşılan 23 adet halka arz ile bu dönemde halka arzlardan elde edilen toplam hasılat 47,1 milyar TL olarak gerçekleşmiştir.

Uluslararası Ödemeler Bankası (BIS) veri tabanına göre, Türkiye'nin kamu borcunun milli gelire oranı 2023 yılında bir önceki yıla göre 2,2 puan gerileyerek yüzde 29,8 seviyesinde gerçekleşmiştir. İlgili oran gelişmekte olan ülke ortalaması olan yüzde 69,5 ve gelişmiş ülke ortalaması olan yüzde 108,2 seviyesine göre oldukça düşük düzeyde bulunmaktadır. Türkiye, hanehalkı borçluluğunda da benzer şekilde gelişmekte olan ülke ortalamalarına göre düşük bir riskliliğe sahiptir. BIS verilerine göre, 2023 yılında Türkiye'de hanehalkı borcunun GSYH'ya oranı bir önceki yıla göre yatay seyrederek yüzde 11,0 seviyesinde gerçekleşirken aynı dönemde gelişmekte olan ülkelerin ağırlıklı ortalaması yüzde 49,1, gelişmiş ülkelerin ağırlıklı ortalaması ise yüzde 71,8 olarak gerçekleşmiştir. Türkiye'nin reel sektör borcunun GSYH'ya oranı, 2022 yılına göre 6,8 puan azalarak 2023 yılı sonunda yüzde 48,5'e gerilemiş olup benzer ülkeler ortalamasının altında seyretmeye devam etmektedir. Çin hariç gelişmekte olan ülke ortalaması 2023 yılı sonunda yüzde 62,0 düzeyinde gerçekleşmiştir. Türkiye'de reel sektör firmalarının net döviz pozisyon açığı 2024 yılı Haziran ayı itibarıyla bir önceki yılın sonuna göre 36,3 milyar dolar artış göstermiştir. Sektörün kısa vadeli döviz pozisyonu fazlası ise aynı dönemde 34,8 milyar dolar olarak gerçekleşmiştir.

Türkiye'nin reel sektör borcunun GSYH'ya oranı, 2022 yılına göre 6,8 puan azalarak 2023 yılı sonunda yüzde 48,5'e gerilemiş olup benzer ülkeler ortalamasının altında seyretmeye devam etmektedir. Çin hariç gelişmekte olan ülke ortalaması 2023 yılı sonunda yüzde 62,0 düzeyinde gerçekleşmiştir. Türkiye'de reel sektör firmalarının net döviz pozisyon açığı 2024 yılı Haziran ayı itibarıyla bir önceki yılın sonuna göre 36,3 milyar dolar artış göstermiştir. Sektörün kısa vadeli döviz pozisyonu fazlası ise aynı dönemde 34,8 milyar dolar olarak gerçekleşmiştir.

6. Kamu Maliyesi

2023 Yılı Merkezi Yönetim Bütçe Kanununda GSYH'ya oranla yüzde 3,5'lik bir bütçe açığı öngörülmüştür. Şubat ayında Kahramanmaraş ve Hatay illerinde gerçekleşen depremlerin olumsuz etkilerinin giderilmesine yönelik harcamaların yanı sıra emekliliğe hak kazanma koşullarına yönelik düzenlemeler ve ücret artışları bütçeye ciddi bir yük getirerek başlangıç bütçe büyüklüklerinin revize edilmesi ihtiyacını doğurmuş ve Temmuz ayında ek bütçe uygulamaya konulmuştur. Bu gelişmeler doğrultusunda OVP (2024-2026)'de 2023 yılı bütçe açığının GSYH'ya oranı yüzde 6,4 olarak revize edilmiştir. Bununla birlikte, mali disiplinin güçlendirilmesi çerçevesinde gelir tahsilatındaki güçlü performans ve deprem hariç harcamalardaki azalışın etkisiyle bütçe açığı, öngörülenin altında kalarak yıl sonunda GSYH'ya oranla yüzde 5,2 seviyesinde gerçekleşmiştir. GSYH'ya oranla yüzde 3,6 olarak gerçekleşen deprem harcamaları hariç tutulduğunda ise bütçe açığının milli gelire oranı yüzde 1,6 olmuştur.

2023 yılında genel devlet toplam gelirleri GSYH'ya oran olarak bir önceki yıla göre 2,4 puan, genel devlet toplam harcamaları ise 6,8 puan artmıştır. 2023 yılında 2022 yılına göre, genel devlet cari giderlerinde 1,7 puan, transfer harcamalarında 4,9 puan, yatırım harcamalarında ise 0,2 puan artış yaşanmıştır. Bu çerçevede, GSYH'ya oran olarak 2023 Yılı Merkezi Yönetim Bütçe Kanununda GSYH'ya oranla yüzde 3,5'lik bir bütçe açığı öngörülmüştür. Şubat ayında Kahramanmaraş ve Hatay illerinde gerçekleşen depremlerin olumsuz etkilerinin giderilmesine yönelik harcamaların yanı sıra emekliliğe hak kazanma koşullarına yönelik düzenlemeler ve ücret artışları bütçeye ciddi bir yük getirerek başlangıç bütçe büyüklüklerinin revize edilmesi ihtiyacını doğurmuş ve Temmuz ayında ek bütçe uygulamaya konulmuştur. Bu gelişmeler doğrultusunda OVP (2024-2026)'de 2023 yılı bütçe açığının GSYH'ya oranı yüzde 6,4 olarak revize edilmiştir. Bununla birlikte, mali disiplinin güçlendirilmesi çerçevesinde gelir tahsilatındaki güçlü performans ve deprem hariç harcamalardaki azalışın etkisiyle bütçe açığı, öngörülenin altında kalarak yıl sonunda GSYH'ya oranla yüzde 5,2 seviyesinde gerçekleşmiştir. GSYH'ya oranla yüzde 3,6 olarak gerçekleşen deprem harcamaları hariç tutulduğunda ise bütçe açığının milli gelire oranı yüzde 1,6 olmuştur.



2023 yılında genel devlet toplam gelirleri GSYH'ya oran olarak bir önceki yıla göre 2,4 puan, genel devlet toplam harcamaları ise 6,8 puan artmıştır. 2023 yılında 2022 yılına göre, genel devlet cari giderlerinde 1,7 puan, transfer harcamalarında 4,9 puan, yatırım harcamalarında ise 0,2 puan artış yaşanmıştır. Bu çerçevede, GSYH'ya oran olarak genel devlet açığı 4,4 puan artarak yüzde 5,2 seviyesinde gerçekleşmiştir.

2023 yılında kamu kesimi borçlanma gereğinin GSYH'ya oranı bir önceki yıla göre 3,2 puan artarak yüzde 5,6 düzeyinde gerçekleşmiştir. Aynı dönemde, AB tanımlı genel yönetim borç stokunun GSYH'ya oranı ise 1,5 puan azalış göstererek yüzde 29,3 düzeyinde gerçekleşmiştir.

OVP (2024-2026)'de, 2024 yılı merkezi yönetim bütçe açığının GSYH'ya oranla yüzde 6,4 olacağı öngörülmüştür. Bununla birlikte, kamu harcamalarında verimlilik artıran uygulamalar ile etkili gelir politikaları neticesinde, 2024 yılında merkezi yönetim bütçe açığının GSYH'ya oranının hedefin altında, yüzde 4,9 düzeyinde gerçekleşmesi öngörülmektedir. Depremlerde hasar gören bölgelerin ihyası ve yeniden imarı amacıyla OVP (2024-2026)'de 2024 yılı için 1.028 milyar TL ödenek öngörülmüş olup söz konusu ödeneğin yıl sonu itibarıyla tamamının kullanılması beklenmektedir. Bu doğrultuda, 2024 yıl sonunda deprem harcamaları hariç bütçe açığının GSYH'ya oranla yüzde 2,5 olarak gerçekleşeceği tahmin edilmektedir.

2024 yılında, bir önceki yıla göre, genel devlet toplam gelirlerinin GSYH'ya oranının 1,6 puan, genel devlet toplam harcamalarının ise 1,2 puan artması beklenmektedir. 2023 yılına göre, genel devlet cari giderlerinin 1,5 puan, yatırım harcamalarının ise 0,2 puan artması, buna karşılık transfer harcamalarının 0,4 puan azalması öngörülmektedir. Bu çerçevede, GSYH'ya oran olarak genel devlet açığının bir önceki yıla göre 0,4 puan azalarak yüzde 4,8, genel devlet faiz dışı açığının ise yüzde 1,7 olarak gerçekleşmesi beklenmektedir.

2024 yılında kamu kesimi genel dengesinin GSYH'nın yüzde 4,9'u oranında açık vermesi, AB tanımlı genel yönetim borç stokunun GSYH'ya oranının ise yüzde 25,6 olması beklenmektedir.

Politika ve Tedbirler

2025 – 2027 dönemi Orta Vadeli Programda yer alan Bakanlığımıza ait politika ve tedbirler şu şekildedir:

- Turizm, bilişim, taşımacılık, eğitim, sağlık, dizi/film ve animasyon başta olmak üzere fuarcılık, kültür endüstrileri, yurtdışı müteahhlik ve teknik müşavirlik alanlarında verimlilik ve rekabet gücünü esas alan döviz kazandırıcı hizmet ticareti desteklenmeye devam edilecektir.
- Turizm gelirinin artırılması, mevcut pazarların güçlendirilmesi, yeni pazarların oluşturulması ve harcama eğilimi yüksek ziyaretçilere ulaşılması amacıyla tanıtım faaliyetleri yürütülecektir.
- Turizmin çeşitlendirilerek 12 aya ve tüm ülkeye yaygınlaştırılması amacıyla sürdürülebilir turizm anlayışı içerisinde, farklı turizm ürünlerini aynı anda sunan, bütüncül olarak planlanmış turizm alanları oluşturulacak, Sürdürülebilir Turizm Programıyla çevre dostu turizm uygulamalarına öncelik verilecektir.
- Sağlık turizmi alanında hizmet kapasitesi nitelik ve nicelik olarak geliştirilecek, tanıtım ve pazarlama faaliyetleri artırılabilecektir.
- Türkiye'yi önemli bir film yapım merkezi haline getirmek üzere uluslararası yapımlar desteklenecektir.
- Finansal hizmet ihracatı hacmini artırmak üzere, değişen küresel ve bölgesel ihtiyaçlara yönelik İstanbul Finans Merkezi odağında rekabetçi bir finansal ekosistem oluşturulacaktır.
- Afetten etkilenen bölgelerde turizm faaliyetlerinin afet öncesi canlılığına kavuşturulmasına yönelik yatırımlara öncelik tanınacaktır.

3. 2025 YILI CUMHURBAŞKANLIĞI YILLIK PROGRAMI

2025 Yılı Cumhurbaşkanlığı Yıllık Programı 30 Ekim 2024 tarihli ve 32707 (Mükerrer) sayılı Resmî Gazete 'de yayımlanmıştır. Programda 12. Kalkınma Planı çerçevesinde makroekonomik, mali ve sektörel politikalar ile bunların hayata geçirilmesine yönelik uygulamalar belirlenmiştir.

2025 yılı Cumhurbaşkanlığı Yıllık Programında Bakanlığımız sorumluluğunda, 57 tedbir altında 89 faaliyet ve 11 Performans Göstergesi bulunmaktadır. 57 tedbirden; 1 tedbir Ödemeler Dengesi, 14 tedbir Turizm, 8 tedbir Fikri Mülkiyet Hakları, 19 tedbir Kültür ve Sanat, 1 tedbir Yurt Dışında Yaşayan Türkler, 1 Tedbir Sivil Toplum, 13 tedbir Kalkınma için Uluslararası İşbirliği başlığı altında yer almaktadır.

Somut, ölçülebilir ve bir yıllık zaman diliminde tamamlanabilecek faaliyet, proje, iş ve işlemlerden oluşan Yıllık Program tedbirleri üçer aylık dönemler halinde Cumhurbaşkanlığı Plan Program İzleme Değerlendirme Sistemi (CPPİDS) üzerinden izlenip değerlendirilmektedir.



B. AMAÇ VE HEDEFLER

1. MİSYON

2. VİZYON

3. STRATEJİK AMAÇ VE HEDEFLER



Bakanlığımız 2024-2028 dönemi Stratejik Planında yer alan misyon-vizyon ile stratejik amaçlar ve hedefler şunlardır:

1.Misyon

Kültürel zenginlik ve çeşitliliği koruyup geliştirerek gelecek kuşaklara aktarmak, vatandaşların kültüre ve sanata yoğun, etkili ve kolay erişimini sağlamak, kültürel ve sanatsal yatırımların ve faaliyetlerin yaygınlaşmasına katkı vermek, sürdürülebilir turizm anlayışı ile ülkemizin dünya turizm gelirindeki payını artırmak, turizmi 12 aya ve 81 vilayete yaymak.

2.Vizyon

Kültürel ve doğal mirası korunarak geliştirilmiş, sanatı erişilebilir ve turizmde marka değeri yüksek Türkiye.

3.Stratejik Amaç ve Hedefler

AMAÇ	HEDEF
Amaç 1: Kültürel Zenginliğimizi ve Çeşitliliğimizi Araştırmak ve Gelecek Kuşaklara Aktarmak	Hedef 1.1. Kültürel miras öğelerimizin ve entelektüel birikimimizin derlenmesi, kayıt altına alınması ve korunması. Hedef 1.2. Kültürel miras öğelerimizin ve entelektüel birikimimizin dijital ortama aktarılması. Hedef 1.3. Kültür varlıklarımızın aslına uygun olarak restorasyon/konservasyonunun yapılarak korunması. Hedef 1.4. Kültür varlıklarımıza yönelik araştırma ve koruma faaliyetlerinin etkin şekilde yürütülmesi. Hedef 1.5. Alevilik-Bektaşilik'e yönelik çalışmaların yürütülmesi.
Amaç 2: Bilgiye, Kültüre ve Sanata Erişim ve Katılım Olanaklarını Geliştirmek	Hedef 2.1. Kültür ve sanatın toplumun her kesimine ulaşmasının sağlanması. Hedef 2.2. Kültür varlıklarına ve sanat eserlerine çağdaş müzecilik anlayışı ile erişimin ve katılımın sağlanması. Hedef 2.3. Kütüphane kullanımının yaygınlaştırılması ve koleksiyonlarının zenginleştirilmesi. Hedef 2.4. Bilgiye erişimi kolaylaştıracak teknolojik hizmetlerin yaygınlaştırılması. Hedef 2.5. Sinema faaliyetlerine erişim imkânlarının artırılması.
Amaç 3: Kültür Endüstrilerinde Sürdürülebilir Büyümeyi Sağlamak	Hedef 3.1. Kültür yatırımlarının ve girişimlerinin desteklenmesi. Hedef 3.2. Edebî üretim ve yayıncılık sektörünün desteklenmesi. Hedef 3.3. Sanatsal üretimin desteklenmesi. Hedef 3.4. Telif hakları alanında araştırma, yayın, eğitim ve bilinçlendirme faaliyetlerinin geliştirilmesi. Hedef 3.5. Telif haklarına dayalı kültür endüstrilerinin hukuki ve mali açıdan güçlendirilmesi



<p>Amaç 4: Turizm Sektöründe Ülkemizin Rekabet Gücünü, Pazar Payını ve Marka Değerini Artırmak</p>	<p>Hedef 4.1. Sürdürülebilir turizm tanıtımına öncelik verilerek turist sayısı ve turizm gelirinin artırılması. Hedef 4.2. Tanıtım faaliyetlerini artırarak "Türkiye" markasının değerinin yükseltilmesi. Hedef 4.3. Destinasyon bazlı markalaşma çalışmalarının artırılması. Hedef 4.4. Turizmde sürdürülebilirliğin ve fiziki altyapı yatırımlarının güçlendirilmesi. Hedef 4.5. Turizm tesisi sayısının artırılması ve hizmet kalitesinin geliştirilmesi.</p>
<p>Amaç 5: Uluslararası Alanda Bilinirliğimizi Artırmak ve İş Birlikleri Geliştirmek</p>	<p>Hedef 5.1. Uluslararası alanda ilişkilerimizin ve iş birliklerimizin geliştirilmesi Hedef 5.2. Kültür ve sanat alanında bilinirliğimizin artırılması Hedef 5.3. Kültürel miras ve değerlerimizin bilinirliğinin artırılması.</p>
<p>Amaç 6: Kurumsal Kapasiteyi Geliştirmek</p>	<p>Hedef 6.1. Bakanlık bilişim altyapısının etkinliğinin artırılarak dijital dönüşüme geçişin tamamlanması Hedef 6.2. Bakanlık insan kaynağının geliştirilmesi Hedef 6.3. Sosyal ve fiziki imkânların geliştirilmesi Hedef 6.4. Bakanlığın hizmet kalitesinin artırılması Hedef 6.5. Kurumsal giderlerin azaltılması amacıyla yenilenebilir, sürdürülebilir ve dönüştürülebilir sistem projelerinin desteklenmesi ve hayata geçirilmesi.</p>



ALT PROGRAM HEDEFLERİ VE STRATEJİK PLAN İLİŞKİSİ

Kurum: KÜLTÜR VE TURİZM BAKANLIĞI

Yıl: 2025

PROGRAM ADI	ALT PROGRAM ADI	ALT PROGRAM HEDEFLERİ	İLİŞKİLİ OLDUĞU STRATEJİK AMAÇ
MİLLİ KÜLTÜR	BİLGİ KAYNAKLARINA ERİŞİM İLE TÜRK DİLİ, EDEBİYATI VE KÜLTÜRÜNÜN GÜÇLENDİRİLMESİ	Bilgi kaynaklarının erişilebilirliği artırılarak, Türk dili ve kültürünün tanıtılıp, yaygınlaştırılması	S.A.2. Bilgiye, Kültüre ve Sanata Erişim ve Katılım Olanaklarını Geliştirmek S.A.5. Uluslararası Alanda Bilinirliğimizi Artırmak ve İş Birlikleri Geliştirmek
	TARİHİ VE KÜLTÜREL VARLIKLARIN KORUNMASI	Tarihi ve kültürel varlıklar korunarak toplumsal tarih ve kültürel miras bilincinin artırılması	S.A.1. Kültürel Zenginliğimizi ve Çeşitliliğimizi Araştırmak ve Gelecek Kuşaklara Aktarmak
SANAT VE KÜLTÜR EKONOMİSİ	SANATIN DESTEKLENMESİ, SAHNELENMESİ VE KÜLTÜR EKONOMİSİNİN GELİŞTİRİLMESİ	Sanatın ve kültürün korunması ve yaygınlaştırılması sağlanarak toplumda sanat anlayışının geliştirilmesi	S.A.3. Kültür Endüstrilerinde Sürdürülebilir Büyüme Sağlamak
TURİZMİN GELİŞTİRİLMESİ	KIŞ TURİZMİ VE TERMAL TURİZM	Kış turizmi ve termal turizm sektörünün altyapısı güçlendirilerek gelen ziyaretçi çeşitliliğinin artırılması	S.A.4. Turizm Sektöründe Ülkemizin Rekabet Gücünü, Pazar Payını ve Marka Değerini Artırmak
	TURİZM ALTYAPISININ VE HİZMETLERİNİN GELİŞTİRİLMESİ	Turizm sektörü güçlendirilerek dünya turizm gelirlerinden alınan payın artırılması	S.A.4. Turizm Sektöründe Ülkemizin Rekabet Gücünü, Pazar Payını ve Marka Değerini Artırmak
	TURİZMDE TANITIM VE MARKALAŞMA	Turizm sektöründe rekabet gücü ve marka değerinin artırılması	S.A.4. Turizm Sektöründe Ülkemizin Rekabet Gücünü, Pazar Payını ve Marka Değerini Artırmak



C. İDARE PERFORMANS BİLGİSİ

1. İDARE PERFORMANS BİLGİSİ

2. FAALİYET MALİYETLERİ TABLOLARI



KÜLTÜR VE TURİZM BAKANLIĞI PERFORMANS BİLGİSİ

Bütçe Yılı: 2025
Program Adı: MİLLİ KÜLTÜR
Alt Program Adı: TARİHİ VE KÜLTÜREL VARLIKLARIN KORUNMASI

Gerekçe ve Açıklamalar

Bakanlığımız, Çanakkale Savaşları Gelibolu Tarihi Alan Başkanlığı, Yaşayan Miras ve Kültürel Etkinlikler Genel Müdürlüğü, Kültür Varlıkları ve Müzeler Genel Müdürlüğü faaliyet ve göstergelerinden oluşmaktadır. Çanakkale Savaşları Gelibolu Tarihi Alanının Korunması ve Yenilenmesi; Somut Olmayan Kültürel Mirası Koruma, Tanıtma, Araştırma ve Eğitim; Tarihi ve Kültürel Varlıkların Korunması ve Yenilenmesi faaliyetlerini kapsamaktadır.

Alt Program Hedefi:

Tarihi ve kültürel varlıklar korunarak toplumsal tarih ve kültürel miras bilincinin artırılması.

Performans Göstergeleri

Performans Göstergesi	Ölçü Birimi	2023	2024 Planlanan	2024 YS Gerç. Tahmini	2025 Hedef	2026 Tahmin	2027 Tahmin
1- Denetlenen özel müze ve koleksiyoner sayısı	Sayı	1.978	1.925	1.925	1.950	1.975	2.000

Göstergeye İlişkin Açıklama: Bakanlığımıza bağlı özel müzeler ve koleksiyoncuların denetim sürecini izlemeye yönelik olarak geliştirilmiş bir göstergedir.

Hesaplama Yöntemi: Kültür Varlıkları ve Müzeler Genel Müdürlüğü veri tabanında kayıtlı özel müze ve koleksiyoncularının yıllık denetim sayısı toplamı.

Verinin Kaynağı: Kültür Varlıkları ve Müzeler Genel Müdürlüğü veri tabanında yıl sonu itibarıyla elde edilen kayıtlı özel müze ve koleksiyoncuların denetim kayıtları.

Sorumlu İdare: KÜLTÜR VE TURİZM BAKANLIĞI

Performans Göstergesi	Ölçü Birimi	2023	2024 Planlanan	2024 YS Gerç. Tahmini	2025 Hedef	2026 Tahmin	2027 Tahmin
2- Halk kültürü bilgi ve belge merkezine kayıt sayısı	Sayı	5.502	4.550	4.550	4.600	4.650	4.700

Göstergeye İlişkin Açıklama: Halk Kültürü alanında yapılan araştırmalardan elde edilen veriler ve Sanatçı Tanıtma Kartı alan miras taşıyıcılarına ilişkin dosyalar Halk Kültürü Bilgi ve Belge Merkezine kaydedilmektedir. 2025, 2026 ve 2027 yılları için belge sayıları kümülatif olarak ilerlemektedir.

Hesaplama Yöntemi: Veri Toplama.

Verinin Kaynağı: Yaşayan Miras ve Kültürel Etkinlikler Genel Müdürlüğü/Halk Kültürü Bilgi ve Belge Merkezi.

Sorumlu İdare: KÜLTÜR VE TURİZM BAKANLIĞI



Performans Göstergesi	Ölçü Birimi	2023	2024 Planlanan	2024 YS Gerç. Tahmini	2025 Hedef	2026 Tahmin	2027 Tahmin
3- Kazı ve yüzey araştırma sayısı	Sayı	720	660	660	670	680	690

Göstergeye İlişkin Açıklama: Ülkemizde gerçekleştirilen kazı ve yüzey araştırmalarının yıllara sâri bazda nicel izlemesini sağlamak üzere belirlenmiş bir göstergedir.

Hesaplama Yöntemi: Konuya ilişkin hazırlanan raporda yer alan kazı ve yüzey araştırma sayısı toplanarak elde edilir.

Verinin Kaynağı: Kültür Varlıkları ve Müzeler Genel Müdürlüğü İzleme Dokümanı.

Sorumlu İdare: KÜLTÜR VE TURİZM BAKANLIĞI

Performans Göstergesi	Ölçü Birimi	2023	2024 Planlanan	2024 YS Gerç. Tahmini	2025 Hedef	2026 Tahmin	2027 Tahmin
4- Müze ve ören yerlerindeki ziyaretçi memnuniyet oranı	Oran	92,5	93	93	93	94	94

Göstergeye İlişkin Açıklama: Müze/örenyerini, beğendim/beğenmedim/yeterli olarak verilen puanlamalara dayalı olarak hesaplanan memnuniyet oranını ifade eder. %94'lük memnuniyet oranının hizmet kalitesi açısından tatmin edici bir seviye olduğu değerlendirilmektedir.

Hesaplama Yöntemi: CRM sistemi üzerinden QR kod ile yapılan veya doğrudan "turkishmuseums" web sayfası üzerinden gerçekleştirilen puanlama ve değerlendirmeler (ziyaretçi anketi) sonucunda istatistiki olarak elde edilen memnuniyet oranını ifade etmektedir.

Verinin Kaynağı: www.turkishmuseums.com web sayfasında yer alan anket formu doldurularak ve CRM sistemi üzerinden QR kod ile yapılan değerlendirmeler.

Sorumlu İdare: KÜLTÜR VE TURİZM BAKANLIĞI

Performans Göstergesi	Ölçü Birimi	2023	2024 Planlanan	2024 YS Gerç. Tahmini	2025 Hedef	2026 Tahmin	2027 Tahmin
5- Müzecilik ulusal envanter sistemine aktarılan kültür varlığı oranı	Oran	37	43	46	57	70	84

Göstergeye İlişkin Açıklama: MUES'e aktarılan eser sayısı (2023 için 719.885; 2024 için 919.885; 2025 için 1.149.885; 2026 için 1.409.885, 2027 1.694.885) ile, gösterge bildirimini yapıldığı tarihte aktif durumda olan müzelerin koleksiyonunda bulunan toplam 2 milyon eser üzerinden oransal hesaplama ile elde edilen bir göstergedir.

Hesaplama Yöntemi: MUES'e aktarılan eser sayısı / 2.000.000 * 100

Verinin Kaynağı: Müze Ulusal Envanter Sistemi Gösterge Paneli.

Sorumlu İdare: KÜLTÜR VE TURİZM BAKANLIĞI



Performans Göstergesi	Ölçü Birimi	2023	2024 Planlanan	2024 YS Gerç. Tahmini	2025 Hedef	2026 Tahmin	2027 Tahmin
6- Müzecilik ulusal envanter sistemine aktarılan kültür varlığı sayısı	Sayı	0	919.885	919.885	1.149.885	1.409.885	1.694.885

Göstergeye İlişkin Açıklama: MUES'e program dönemi dahilinde kaydı yapılan kümülatif toplam eser sayısını tanımlayan bir göstergedir.

Hesaplama Yöntemi: MUES'e aktarılan eser sayısı.

Verinin Kaynağı: Müze Ulusal Envanter Sistemi gösterge paneli.

Sorumlu İdare: KÜLTÜR VE TURİZM BAKANLIĞI

Performans Göstergesi	Ölçü Birimi	2023	2024 Planlanan	2024 YS Gerç. Tahmini	2025 Hedef	2026 Tahmin	2027 Tahmin
7- Taşınmaz ulusal envanter sistemine aktarılan kültür varlığı oranı	Oran	72	90	85	90	95	100

Göstergeye İlişkin Açıklama: Taşınmaz Ulusal Envanter Sistemi (TUES) olarak adlandırılan coğrafi veri tabanına işlenen sit ve kültür varlıklarının izlenmesi amacıyla geliştirilmiş olan bir göstergedir.

Hesaplama Yöntemi: Kurul Müdürlüklerinde bulunan envanter listelerinin belirli periyotlar halinde toplanarak ve Taşınmaz Ulusal Envanter Sistemine girilen verilerin toplam envanterlere oranları alınarak hesaplanmaktadır.

Verinin Kaynağı: Kültür Varlıkları ve Müzeler Genel Müdürlüğü İzleme Dokümanı ve Kurul Müdürlükleri Taşınmaz Kültür Varlığın Envanter Listeleri.

Sorumlu İdare: KÜLTÜR VE TURİZM BAKANLIĞI

Performans Göstergesi	Ölçü Birimi	2023	2024 Planlanan	2024 YS Gerç. Tahmini	2025 Hedef	2026 Tahmin	2027 Tahmin
8- Tescil edilen taşınmaz kültür varlığı sayısı	Sayı	0	151.700	151.700	154.400	157.100	160.100

Göstergeye İlişkin Açıklama: Tescil edilen taşınmaz kültür varlığının belirlenmesine yönelik geliştirilen bir göstergedir.

Hesaplama Yöntemi: Kültür Varlıkları ve Müzeler Genel Müdürlüğü envanter sisteminden program dönemi dahilinde elde edilen tescil edilen taşınmaz kültür varlıkları sayısı toplanarak hesaplanır.

Verinin Kaynağı: Kültür Varlıkları ve Müzeler Genel Müdürlüğü İzleme Dokümanı.

Sorumlu İdare: KÜLTÜR VE TURİZM BAKANLIĞI



Performans Göstergesi	Ölçü Birimi	2023	2024 Planlanan	2024 YS Gerç. Tahmini	2025 Hedef	2026 Tahmin	2027 Tahmin
9- Tescilli taşınmaz kültür varlıkları restorasyon işi sayısı	Sayı	195	100	80	80	80	80

Göstergeye İlişkin Açıklama: Tescilli taşınmaz kültür varlıklarının restorasyonu faaliyetinin izlenmesi amacıyla geliştirilmiş olan bir göstergedir.

Hesaplama Yöntemi: Taşınmaz kültür varlıklarına yönelik restorasyon işlerinin toplam sayısıdır.

Verinin Kaynağı: Kültür Varlıkları ve Müzeler Genel Müdürlüğü İzleme Dokümanı.

Sorumlu İdare: KÜLTÜR VE TURİZM BAKANLIĞI

Performans Göstergesi	Ölçü Birimi	2023	2024 Planlanan	2024 YS Gerç. Tahmini	2025 Hedef	2026 Tahmin	2027 Tahmin
10- Unesco somut olmayan kültürel miras listelerinde yer alan unsur sayısı	Sayı	30	32	31	33	35	37

Göstergeye İlişkin Açıklama: Türkiye'nin 2003 yılında UNESCO Somut Olmayan Kültürel Mirasın Korunması Sözleşmesine taraf olmasından sonra Somut Olmayan Kültürel Miras Listeleri için aday dosya hazırlanarak kültürel miras unsurlarımızın kaydedilmesi çalışmaları yürütülmektedir. Ülkemiz UNESCO somut olmayan kültürel miras listelerine kaydettirdiği 30 kültürel değeri ile en çok unsur kaydettiren 2'nci ülke konumundadır. Diğer yandan, ülkemizin kültürel zenginliklerini yansıtabilme için çok daha fazla sayıda unsur sunabilme kapasitemiz olmasına rağmen UNESCO'nun listelere en fazla unsur kaydettiren ülkelere kota uygulaması nedeniyle ülkemiz kotaya tabi olabilmektedir. Ülkemiz adına kaydettirdiğimiz unsur sayısı arttıkça kültürel değerlerimizin ulusal ve uluslararası düzeyde görünürlüğü artmakta ve kültür ekonomisi ile kültürel diplomasiye katkı sağlanmaktadır.

Hesaplama Yöntemi: UNESCO Elektronik Ağ Adresinden Listeleme, UNESCO Somut Olmayan Kültürel Miras Elektronik Ağ Adresi, Listeler Sekmesi (<https://ich.unesco.org/en/lists>).

Verinin Kaynağı: UNESCO Yaşayan Miras Web Sitesi.

Sorumlu İdare: KÜLTÜR VE TURİZM BAKANLIĞI

Performans Göstergesi	Ölçü Birimi	2023	2024 Planlanan	2024 YS Gerç. Tahmini	2025 Hedef	2026 Tahmin	2027 Tahmin
11- Yaygın kültürel eğitim katılımcı sayısı	Sayı	1.253	1.200	1.200	1.300	1.400	1.500

Göstergeye İlişkin Açıklama: Her yıl İl Kültür ve Turizm Müdürlüklerinin teklifleri doğrultusunda Türk süsleme sanatları ve geleneksel el sanatları kursları açılmaktadır. İl Müdürlüklerinin tekliflerine bağlı olarak açılan kurs sayısına göre göstergede değişmektedir. 2024 yılından itibaren her yıl 100 katılımcı sayısı artışı hedeflenmektedir.

Hesaplama Yöntemi: Veri Toplama (İllerde açılan kurslara katılan kursiyer sayılarının yıllık toplamı).

Verinin Kaynağı: Yaşayan Miras ve Kültürel Etkinlikler Genel Müdürlüğü/Halk Kültür Uygulamaları Şube Müdürlüğü.

Sorumlu İdare: KÜLTÜR VE TURİZM BAKANLIĞI



Performans Göstergesi	Ölçü Birimi	2023	2024 Planlanan	2024 YS Gerç. Tahmini	2025 Hedef	2026 Tahmin	2027 Tahmin
12- Yıl içerisinde restorasyonu, konservasyonu tamamlanan taşınır kültür varlığı sayısı	Sayı	26.924	17.000	14.000	15.000	17.500	18.500

Göstergeye İlişkin Açıklama: Yıl içerisinde restorasyonu ve konservasyonu tamamlanan taşınır kültür varlığı sayısının tespit edilerek program yılı dahilinde kaç eserin restorasyonu ve konservasyonu yapıldığı izlenmektedir.

Hesaplama Yöntemi: Yıl içerisinde restorasyonu ve konservasyonu tamamlanan taşınır kültür varlığı toplanarak hesaplanmaktadır.

Verinin Kaynağı: Kültür Varlıkları ve Müzeler Genel Müdürlüğü İzleme Dokümanı.

Sorumlu İdare: KÜLTÜR VE TURİZM BAKANLIĞI

Performans Göstergesi	Ölçü Birimi	2023	2024 Planlanan	2024 YS Gerç. Tahmini	2025 Hedef	2026 Tahmin	2027 Tahmin
13- Yıl içerisinde ziyarete açılan müze sayısı	Sayı	9	8	8	5	5	5

Göstergeye İlişkin Açıklama: Yıl içerisinde ziyarete açılan müzelerin izlemesini sağlamak için geliştirilen bir göstergedir.

Hesaplama Yöntemi: Yıl içerisinde ziyarete açılan müze sayısı toplanarak elde edilmektedir.

Verinin Kaynağı: Kültür Varlıkları ve Müzeler Genel Müdürlüğü İzleme Dokümanı.

Sorumlu İdare: KÜLTÜR VE TURİZM BAKANLIĞI

Performans Göstergesi	Ölçü Birimi	2023	2024 Planlanan	2024 YS Gerç. Tahmini	2025 Hedef	2026 Tahmin	2027 Tahmin
14- Yıl içerisinde ziyarete açılan ören yeri sayısı	Sayı	0	5	4	3	3	3

Göstergeye İlişkin Açıklama: Yıl içerisinde ziyarete açılan ören yerlerinin izlemesini sağlamak için geliştirilen bir göstergedir.

Hesaplama Yöntemi: Yıl içerisinde ziyarete açılan ören yeri sayısı toplanarak elde edilmektedir.

Verinin Kaynağı: Kültür Varlıkları ve Müzeler Genel Müdürlüğü İzleme Dokümanı.

Sorumlu İdare: KÜLTÜR VE TURİZM BAKANLIĞI



Alt Program Kapsamında Yürütülecek Faaliyet Maliyetleri

Faaliyetler	2024 Bütçe	2024 Harcama Haziran	2025 Bütçe	2026 Tahmin	2027 Tahmin
Çanakkale Savaşları Gelibolu Tarihi Alanının Korunması ve Yenilenmesi	1.235.361.000	519.770.000	1.699.000.000	1.898.172.000	2.230.612.000
Bütçe İçi	1.235.361.000	519.770.000	1.699.000.000	1.898.172.000	2.230.612.000
Bütçe Dışı	0	0	0	0	0
Somut Olmayan Kültürel Mirası Koruma, Tanıtma, Araştırma ve Eğitim	205.388.000	442.081.015	195.085.000	224.801.000	248.153.000
Bütçe İçi	205.388.000	442.081.015	195.085.000	224.801.000	248.153.000
Bütçe Dışı	0	0	0	0	0
Tarihi ve Kültürel Varlıkların Korunması ve Yenilenmesi	7.790.521.000	3.489.208.574	11.777.715.000	11.811.215.582	13.164.376.000
Bütçe İçi	7.790.521.000	3.489.208.574	11.777.715.000	11.811.215.582	13.164.376.000
Bütçe Dışı	0	0	0	0	0
Türk Arkeoloji ve Kültürel Miras Vakfı Desteği	0	4.250.000	0	0	0
Bütçe İçi	0	4.250.000	0	0	0
Bütçe Dışı	0	0	0	0	0
T O P L A M	9.231.270.000	4.455.309.589	13.671.800.000	13.934.188.582	15.643.141.000
Bütçe İçi	9.231.270.000	4.455.309.589	13.671.800.000	13.934.188.582	15.643.141.000
Bütçe Dışı	0	0	0	0	0

Faaliyetlere İlişkin Açıklamalar:

Çanakkale Savaşları Gelibolu Tarihi Alanının Korunması ve Yenilenmesi

Millî birlik ve beraberliğimizin harcı olan Çanakkale Savaşları'nın yaşandığı Gelibolu Tarihi Alanını geliştirerek bir açık hava müzesine dönüştürmek misyonuyla faaliyetlerini sürdüren Çanakkale Savaşları Gelibolu Tarihi Alan Başkanlığı, hayata geçireceği yeni projelerle, Çanakkale ruhunu ve destanını daha fazla kişiye ulaştırmayı hedeflemektedir. Bu kapsamda, Tarihi Alanın açık hava müzesi haline getirilmesi hususunda;

2024 yılı içerisinde tarihi alanın korunması ve yenilenmesi için çalışmalara devam edilen işler şunlardır:

- Mustafa Kemal Yolu Uygulama İşi
- Şehitlik İhyası
- Namazgah Tabyası Sur Duvarı Restorasyonu
- Anafarta Yollarının İhyası
- Çanakkale Destanı Tanıtım Merkezi Müze Teşhir-Tanzim Uygulama İşi
- Tarihi Alan Tamir Bakım Atölyeleri ve Depo Alanları Uygulama İşi (2.Etap)
- Top Mevzilerinin Çevre Düzenleme Uygulama İşi
- Kilitbahir Kalesi İle Kilitbahir Köyü arasında Hendeğin İyileştirme ve Restorasyonu Uygulama İşi
- Gazi Köylerde Şifa Çiçekleri Açıyor Projesi Kapsamında Bakım Onarım İşleri
- Küçük Anafarta Köyünde Yer Alan Osmanlı Mezarlıklarının İhyası
- Çanakkale Savaşları Gelibolu Tarihi Alan Başkanlığı İdari Hizmet Binası Bakım Onarımı

2025 yılı içerisinde tarihi alanın korunması ve yenilenmesi için başlanılması öngörülen çalışmalar şunlardır:

- Anadolu Hamidiye Tabyası Kıyı Koruma Yapısı ve Bonetlerin Restorasyonu
- Kocaçimentepe Su Deposu-Hattı Yapımı ve Yenilenmesi
- Kabatepe Orman Kampı Altyapı Çalışmaları
- Küçükanafta Köyü Sokak İyileştirme İşi



Somut Olmayan Kültürel Mirası Koruma, Tanıtma, Araştırma ve Eğitim

Halk Kültürü Bilgi ve Belge Merkezi;

Halk Kültürü Bilgi ve Belge Merkezi, 1966 yılında Millî Folklor Enstitüsü adı altında kurulmuş olup, halk kültürü konusunda belge niteliği taşıyan ve kaynağına gidilerek elde edilen belgelerin düzenli olarak arşivlendiği, Türkiye'nin bu konuda tek bilgi ve belge merkezidir. Türk halk kültürünün yurt içinde ve yurt dışında araştırılması, derlenmesi, arşivlenmesi ve ülkemizin kültür envanterinin çıkarılması çalışmaları yürütülmektedir. Yapılan araştırmalar sonucunda elde edilen materyaller halkın ve bilim dünyasının hizmetine sunulmak üzere Halk Kültürü Bilgi ve Belge Merkezine kazandırılmaktadır.

Yaygın Kültürel Eğitim;

Toplumda unutulmaya yüz tutan Türk süsleme sanatlarını ve geleneksel el sanatlarını yaşatmak, tanıtmak, tahribini ve yok olmasını önlemek, kültür ve sanat sevgisinin yayılmasını sağlamak amacıyla Valiliklerle iş birliği içerisinde halka yönelik kurslar düzenlenmektedir. Söz konusu kurslarda kullanılmak üzere; halı, kilim dokuma, mermer işleme, ciltcilik, telkari tezgahları, çeşitli el aletleri ve makineleri vb. eğitim araç ve gereçlerine ihtiyaç duyulmaktadır. Ayrıca, açılacak her bir kurs için bir eğitim görevlisi görev yapmaktadır. Her kurs için eğitim görevlisine ödenecek ek ders ücreti ve SGK prim ödemeleri, teminlik malzeme bedeli ve makine teçhizat alımı giderleri karşılanmaktadır.

Somut Olmayan Kültürel Miras;

2003 UNESCO Somut Olmayan Kültürel Mirasın Korunması Sözleşmesi kapsamında ülkemizin somut olmayan kültürel mirasını araştırmak, tespit etmek, kayıt altına almak, envanterlemek ve korumak amacıyla; İl Tespit Komisyonlarının ve Değerlendirme Kurulunun toplanması sağlanmakta, koruma eylem planları hazırlanmakta, unsurlara yönelik tanıtma ve farkındalık artırma faaliyetlerinde bulunulmakta, ulusal ve uluslararası kurum ve kuruluşlarla çalışmalar gerçekleştirilmekte ve uluslararası düzeyde kültürel değerlerimizin insanlığın ortak mirası ilan edilmesine yönelik UNESCO nezdinde çalışmalar yapılmaktadır.

Kültürel Etkinliklere Mali Destek;

Kültürel değerlerimizin, küreselleşme ile birlikte, hızla değişmeye hatta yok olmaya başlaması nedeniyle, Bakanlığımızca belirlenen kültür politikaları çerçevesinde, kültürümüzün sahiplenilmesi; değişimi kucaklayan sağlıklı, ilkel, gelişime odaklı kültür programlarıyla kaybolmaya yüz tutmuş kültürel miras niteliğindeki değerlerimizin özgünlüğünün korunması, yaşatılması, geliştirilmesi ve kuşaktan kuşağa aktarılması amacına yönelik projeler değerlendirilmekte ve mali destek verilerek hayata geçmeleri sağlanmaktadır. Bu çerçevede, öne çıkan projelere doğrudan katılım sağlanmakta, sanatçı desteği verilerek iş birliği içerisinde gerçekleştirilmektedir.

Tarihi ve Kültürel Varlıkların Korunması ve Yenilenmesi

Koruma ve yenileme faaliyetleri kapsamında Kültür Varlıkları ve Müzeler Genel Müdürlüğünce; kazılar, araştırmalar ve yayın, Kültür Varlıklarını Koruma Yüksek Kurulu ile Kültür Varlıklarını Koruma Bölge Kurulları faaliyetleri, kültür varlıklarının satış, kiralama, tahsis, takas ve kamulaştırma uygulamaları, kültür yatırımlarını ve girişimlerini teşvik ve sponsorluk, uluslararası kurum ve kuruluşlarla ilgili çalışmalar ile tarihi çevre koruma, restorasyon, bakım, onarım ve proje geliştirme faaliyetleri gerçekleştirilmektedir.

Türk Arkeoloji ve Kültürel Miras Vakfı Desteği

Türk Arkeoloji ve Kültürel Miras Vakfı; ülkemizde ve kültürel, tarihî bağlarımızın ve ilişkilerimizin olduğu dünyanın diğer bölgelerinde Türk ve İslam arkeolojisi ve ilgili bilim alanlarında insanlığın ortak birikim ve değerlerini esas alarak tarih öncesinden günümüze arkeoloji ve kültürel miras konusunda tarih ve kültüre odaklanmış bilimsel araştırmalar yapmak, bu araştırmaları teşvik etmek, yapılan araştırmaları yayımlamak, arşivleme çalışmaları gerçekleştirmek, araştırmacıların erişebileceği kütüphaneler oluşturmak, özel müzeler açmak, dünya arkeoloji ve kültürel miras camiasındaki bilim toplulukları ile kültürel miras alanında iş birlikleri gerçekleştirmek, yurt dışında arkeolojik kazı, araştırma ve inceleme faaliyetlerinde bulunmak üzere kurulmuştur.



Alt Program Adı: BİLGİ KAYNAKLARINA ERİŞİM İLE TÜRK DİLİ, EDEBİYATI VE KÜLTÜRÜNÜN GÜÇLENDİRİLMESİ

Gerekçe ve Açıklamalar

Bakanlığımız, Yatırım ve İşletmeler Genel Müdürlüğü, Kütüphaneler ve Yayınlar Genel Müdürlüğü ve Yunus Emre Enstitüsü faaliyet ve göstergelerinden oluşmaktadır. Kültür ve Sanat Faaliyetlerinde Beşeri ve Fiziki Altyapının Güçlendirilmesi, Kültürel Yayın Faaliyetleri, Kütüphanecilik Hizmetleri, Türk Edebiyatının Desteklenmesi, Uluslararası Alanda Kültür İlişkilerinin Düzenlenmesi ve Geliştirilmesi, Yunus Emre Vakfı Destegi faaliyetlerini kapsamaktadır.

Alt Program Hedefi:

Bilgi kaynaklarının erişilebilirliği artırılarak, Türk dili ve kültürünün tanıtılıp, yaygınlaştırılması.

Performans Göstergeleri

Performans Göstergesi	Ölçü Birimi	2023	2024 Planlanan	2024 YS Gerç. Tahmini	2025 Hedef	2026 Tahmin	2027 Tahmin
1- Açılan yeni kütüphane sayısı	Sayı	57	26	20	16	17	18

Göstergeye İlişkin Açıklama: Bakanlığımızca hizmete açılan yeni kütüphane sayısıdır.

Hesaplama Yöntemi: Kütüphanenin hizmete açılmasına yönelik alınan Makam Onayı sayıları toplanır.

Verinin Kaynağı: Kütüphaneler ve Yayınlar Genel Müdürlüğü, Yönetim Otomasyon Sistemi.

Sorumlu İdare: KÜLTÜR VE TURİZM BAKANLIĞI

Performans Göstergesi	Ölçü Birimi	2023	2024 Planlanan	2024 YS Gerç. Tahmini	2025 Hedef	2026 Tahmin	2027 Tahmin
2- Dijitalleştirilen materyal oranı	Oran	75	100	80	80	80	80

Göstergeye İlişkin Açıklama: Kitap, kitap dışı materyal ve süreli yayınlara ilişkin Bakanlık Makamı'ndan, Genel Müdürlüğün diğer şubelerinden ya da diğer kurumlardan gelen dijitalleştirme taleplerinin Kütüphaneler ve Yayınlar Genel Müdürlüğü tarafından yerine getirilenlerin takip edilmesi için geliştirilmiş bir göstergedir.

Hesaplama Yöntemi: Mali yılda dijitalleştirilen materyal poz sayısı, yine mali yılda Kütüphaneler ve Yayınlar Genel Müdürlüğü onayıyla dijitalleştirilmesi talimatı verilen toplam materyal poz sayısına yüzdelik olarak oranlanır.

Verinin Kaynağı: Kütüphaneler ve Yayınlar Genel Müdürlüğü Kayıtları.

Sorumlu İdare: KÜLTÜR VE TURİZM BAKANLIĞI



Performans Göstergesi	Ölçü Birimi	2023	2024 Planlanan	2024 YS Gerç. Tahmini	2025 Hedef	2026 Tahmin	2027 Tahmin
3- Gezici kütüphane hizmetinden yararlanan sayısı	Sayı	400.935	250.000	450.000	500.000	550.000	600.000

Göstergeye İlişkin Açıklama: Gezici kütüphane araçları ile sunulan kütüphane hizmetlerinden yararlanan kullanıcıların cari yıldaki toplam sayısıdır.

Hesaplama Yöntemi: E-arşiv sisteminin Kütüphane Yönetim Otomasyonu İstatistik Modülü'ne halk kütüphaneleri tarafından altı ayda bir girilen istatistikler Kütüphaneler ve Yayınlar Genel Müdürlüğü İstatistik ve Veri Analizi Şubesi tarafından kontrol edilip onaylandıktan sonra aynı sistem tarafından otomatik olarak toplanır. Cari yıla ilişkin istatistiki sorgular sistem üzerinden yapılır.

Verinin Kaynağı: Kütüphaneler ve Yayınlar Genel Müdürlüğü, Kütüphane Yönetim Otomasyonu İstatistik Modülü.

Sorumlu İdare: KÜLTÜR VE TURİZM BAKANLIĞI

Performans Göstergesi	Ölçü Birimi	2023	2024 Planlanan	2024 YS Gerç. Tahmini	2025 Hedef	2026 Tahmin	2027 Tahmin
4- Gezici kütüphane sayısı	Sayı	85	91	80	78	76	75

Göstergeye İlişkin Açıklama: Kütüphaneler ve Yayınlar Genel Müdürlüğü tarafından yıl içerisinde satın alınanlarla birlikte ulaşılan toplam gezici kütüphane aracı sayısıdır. Tasarruf tedbirleri nedeniyle yeni hizmet aracı alınamayacağından mevcut gösterge değerlerinde bir artış gerçekleşmeyecektir. Aynı zamanda ekonomik ömrünü tamamlayacağı öngörülen hizmet araçlarının ise düşümleri gerçekleştirileceğinden, gösterge değerlerinde azalma olacağı değerlendirilmiştir.

Hesaplama Yöntemi: Mevcut gezici kütüphane aracı sayısı ile ilgili bütçe yılında yeni satın alınan gezici kütüphane aracı sayısı toplanır.

Verinin Kaynağı: Kütüphaneler ve Yayınlar Genel Müdürlüğü, Kütüphane Yönetim Otomasyon Sistemi.

Sorumlu İdare: KÜLTÜR VE TURİZM BAKANLIĞI



Performans Göstergesi	Ölçü Birimi	2023	2024 Planlanan	2024 YS Gerç. Tahmini	2025 Hedef	2026 Tahmin	2027 Tahmin
5- Halk kütüphanesi kullanıcı sayısı artışı	Oran	25,28	10	10	11	12	13

Göstergeye İlişkin Açıklama: Kütüphane hizmetlerinden yararlanan kullanıcıların sayısında meydana gelen artış oranıdır. Ancak halk kütüphanesi kullanıcı sayısı oranı bir önceki yıl sonu elde edilen sayı ile cari yıl sonu elde edilen sayıya oranlandığından, diğer bir deyişle yıllık toplam kullanıcı sayılarına ihtiyaç olduğundan, bu göstergeye ait izleme verisi son çeyrek izlemesinde hesaplanmaktadır.

Hesaplama Yöntemi: E-arşiv sisteminin Kütüphane Yönetim Otomasyonu İstatistik Modülü'ne, ilk altı aylık verilerin girişleri kütüphaneler tarafından Haziran ayı sonuna dek, ikinci altı aylık verilerin girişleri ise Aralık ayının sonuna kadar yapılır, bir sonraki ayın sonuna kadar ise KYGM İstatistik ve Veri Analizi Şubesi tarafından kontrolleri tamamlanır ve onaylandıktan sonra aynı sistem tarafından otomatik olarak toplanır. Böylece istatistikler resmiyet kazanır. Cari yıla ait toplam kullanıcı sayısı ile bir önceki yılın toplam kullanıcı sayısı arasındaki fark, bir önceki yıla yüzdelik olarak oranlanır.

Verinin Kaynağı: KYGM, Kütüphane Yönetim Otomasyonu İstatistik Modülü.

Sorumlu İdare: KÜLTÜR VE TURİZM BAKANLIĞI

Performans Göstergesi	Ölçü Birimi	2023	2024 Planlanan	2024 YS Gerç. Tahmini	2025 Hedef	2026 Tahmin	2027 Tahmin
6- İnternet ortamında erişilebilen eser sayısı	Sayı	1.762.977	1.762.000	1.769.518	1.806.926	1.857.476	1.907.300

Göstergeye İlişkin Açıklama: İnternet ortamında erişilebilen eser sayısı birden fazla hizmeti içermekte olup, Milli Kütüphane veri tabanları aracılığıyla erişilebilen e-yayınların sayısı, e-kitabım mobil uygulamasında yer alan e- kitapların sayısı, Milli Kütüphane Dijital Kütüphane Sistemi'nde yer alan süreli yayın kayıt sayısı, kitap dışı materyal sayısı, eski harfli materyal künye sayısı ve satın alınan elektronik belge sayısından oluşmaktadır.

Hesaplama Yöntemi: Veri tabanlarındaki yayınlar (44.500) ile satın alınan elektronik belge sayısı (1.713.000) yıl boyu sabit rakamlar olup, bunlarla beraber, E-kitabım mobil uygulaması kapsamında hizmete sunulan e- kitap sayısı, Dijital Kütüphane Sistemi'nde yer alan süreli yayın kayıt sayısı, kitap dışı materyal sayısı ve eski harfli materyal künye sayısı toplanır.

Verinin Kaynağı: Kütüphaneler ve Yayınlar Genel Müdürlüğü Milli Kütüphane Materyal Sağlama Şubesi, Süreli Yayınlar Şubesi, Bilgi Sistemleri Şubesi ve Yayın Planlama ve Hazırlama Şubesi kayıtları.

Sorumlu İdare: KÜLTÜR VE TURİZM BAKANLIĞI



Performans Göstergesi	Ölçü Birimi	2023	2024 Planlanan	2024 YS Gerç. Tahmini	2025 Hedef	2026 Tahmin	2027 Tahmin
7- Kamu eliyle yapımı desteklenen kütüphane sayısı	Sayı	40	13	10	10	10	11

Göstergeye İlişkin Açıklama: Yerel yönetimlerce yaptırılan kütüphane binalarına Makam Onayı alınarak ve hazırlanan bir protokol çerçevesinde verilen destekleri ifade eder.

Hesaplama Yöntemi: Cari yılda, kamu eliyle yapımı desteklenen kütüphane sayılarının toplamıdır.

Verinin Kaynağı: Kütüphaneler ve Yayınlar Genel Müdürlüğü, Kütüphane Otomasyon Sistemi.

Sorumlu İdare: KÜLTÜR VE TURİZM BAKANLIĞI

Performans Göstergesi	Ölçü Birimi	2023	2024 Planlanan	2024 YS Gerç. Tahmini	2025 Hedef	2026 Tahmin	2027 Tahmin
8- Kataloglama ve sınıflama yapılan materyal sayısının toplam materyal sayısına oranı	Oran	92	62	90	80	82	84

Göstergeye İlişkin Açıklama: Milli Kütüphane hizmetleri kapsamında kataloglaması ve sınıflaması yapılan materyalin, koleksiyona yeni kazandırılmış olan toplam materyale oranıdır. 2024 yılı tahmini yapılırken, Cumhurbaşkanlığı Millet Kütüphanesi'nden 2022 yılında, Rami Kütüphanesinden de 2023 yılında katalog kayıtları transfer edildiğinden 2024 yıl sonu tahmini 90 olarak belirtilmişti. Bundan sonraki süreçte sadece Müdürlüğümüz olanakları ile kataloglama işlemine devam edileceğinden 2025 hedefi ve 2026, 2027 tahminleri buna göre revize edilmiştir. Kataloglama ve sınıflama süreçlerinin başarımı, personel hareketliliği ile yakından ilişkili olup, yukarıdaki tahminler hali hazırda personel sayısı göz önüne alınarak oluşturulmuştur.

Hesaplama Yöntemi: Milli Kütüphane hizmetleri kapsamında Kütüphaneler ve Yayınlar Genel Müdürlüğü Kataloglama ve Sınıflama Şubesi tarafından cari yılda kataloglaması ve sınıflaması yapılan kitap ve kitap dışı materyal sayısı, Milli Kütüphane Materyal Sağlama Şubesi tarafından cari yılda sağlanacağı tahmin edilen ortalama 100.000 materyal sayısına yüzdelik olarak oranlanır.

Verinin Kaynağı: Kütüphaneler ve Yayınlar Genel Müdürlüğü Kataloglama ve Sınıflama Şube Müdürlüğü, Kâşif Kütüphane Otomasyon Sistemi.

Sorumlu İdare: KÜLTÜR VE TURİZM BAKANLIĞI

Performans Göstergesi	Ölçü Birimi	2023	2024 Planlanan	2024 YS Gerç. Tahmini	2025 Hedef	2026 Tahmin	2027 Tahmin
9- Kitap fuarına katılan katılımcı sayısındaki artış oranı	Oran	5	3	5	5	5	5

Göstergeye İlişkin Açıklama: Kitap fuarlarına davet edilen yayıncı, yazar, sanatçı ve akademisyen sayısını belirtir.

Hesaplama Yöntemi: Bakanlığımızın bir önceki yılda iştirak ettiği kitap fuarlarına davet edilen toplam katılımcı sayısı, cari yılda kitap fuarlarına davet edilen toplam katılımcı sayısına yüzdelik olarak oranlanır.

Verinin Kaynağı: Kütüphaneler ve Yayınlar Genel Müdürlüğü Uluslararası Kitap Fuarları ve Tanıtım Şubesi resmi etkinlik programları.

Sorumlu İdare: KÜLTÜR VE TURİZM BAKANLIĞI



Performans Göstergesi	Ölçü Birimi	2023	2024 Planlanan	2024 YS Gerç. Tahmini	2025 Hedef	2026 Tahmin	2027 Tahmin
10- Kültür ve sanata hizmet etmek amacıyla yıl içinde tamamlanan yapıların kullanım alanları	Metrekare	0	13.703	5.460	21.803	35.260	18.217

Göstergeye İlişkin Açıklama: Her kesim ve her yaştan bölge halkımızın kültürel ve sanatsal gelişimine, kültürel ve sanatsal faaliyetler ile okuma mekân ve malzemeleri, bilgisayar kursları, sinevizyon ve teknolojik bilgilerin aktarılması yoluyla katkıda bulunmak amacıyla "Kültür Merkezi Hizmet Binaları" yapılmaktadır. Her yıl tamamlanacak olan kültür merkezi hizmet binaları Resmi Gazete'de yayınlanan Yılı Yatırım Programı kapsamında belirlenmekte olup, Bakanlığımız Yatırım ve İşletmeler Genel Müdürlüğü bünyesinde çalışmalar sürdürülmektedir. 2025 Yılı Yatırım programında bulunan ve tamamlanması öngörülen Kültür Merkezi Hizmet Binaları;

1. Ünye Kültür Merkezi (8.243 m²)

2. Malatya Kültür Merkezi (2.000 m²)

3. Van Kültür Merkezi (11.560 m²) olmak üzere 2025 yılında toplam 21.803 m² Kültür Merkezinin tamamlanması hedeflenmektedir.

Hesaplama Yöntemi: Yıl içinde tamamlanan kültür merkezi hizmet binalarının kullanım alanları toplanarak hesaplanmaktadır.

Verinin Kaynağı: Yatırım ve İşletmeler Genel Müdürlüğü

Sorumlu İdare: KÜLTÜR VE TURİZM BAKANLIĞI

Performans Göstergesi	Ölçü Birimi	2023	2024 Planlanan	2024 YS Gerç. Tahmini	2025 Hedef	2026 Tahmin	2027 Tahmin
11- Rehabilitate edilen kütüphane sayısı	Sayı	40	23	20	20	20	20

Göstergeye İlişkin Açıklama: Bakanlığımıza bağlı halk kütüphanelerinin bina, tefriş ve koleksiyon yönünden yenilenerek yeniden hizmete açılmasıdır. Kütüphanelerin bina, tefriş ve koleksiyon bakımından yeniden yapılandırılması zaman ve mali kaynak gerektiren yoğun yatırım süreçleridir. Bütçe imkanları doğrultusunda ve yatırım politikalarımız çerçevesinde yılda en az 20 kütüphanenin rehabilite edilmesi planlanmaktadır.

Hesaplama Yöntemi: Cari yıldaki bina, tefriş ve koleksiyon bakımından yeniden yapılandırılan kütüphane sayıları toplanır.

Verinin Kaynağı: Kütüphaneler ve Yayınlar Genel Müdürlüğü Kütüphane Planlama Şubesi kayıtları.

Sorumlu İdare: KÜLTÜR VE TURİZM BAKANLIĞI



Performans Göstergesi	Ölçü Birimi	2023	2024 Planlanan	2024 YS Gerç. Tahmini	2025 Hedef	2026 Tahmin	2027 Tahmin
12- Türk edebiyatının tanıtılması amacıyla desteklenen eser sayısı	Sayı	252	300	300	320	340	360

Göstergeye İlişkin Açıklama: Türkçe eserlerin yabancı ülke yayınevlerince yabancı dillere çevrilmesi ve yayımı için Bakanlığımızca maddi destek sağlanan eser sayısıdır.

Hesaplama Yöntemi: Türk Edebiyatının Dışa Açılımı Programı (TEDA) kapsamında cari yılda desteklenmiş olan eser sayıları toplanır.

Verinin Kaynağı: Kütüphaneler ve Yayınlar Genel Müdürlüğü Çeviri Destek Programları Şubesi kayıtları.

Sorumlu İdare: KÜLTÜR VE TURİZM BAKANLIĞI

Performans Göstergesi	Ölçü Birimi	2023	2024 Planlanan	2024 YS Gerç. Tahmini	2025 Hedef	2026 Tahmin	2027 Tahmin
13- Uluslararası standart numara kullanan yeni yayımcı, yayıncı sayısı	Sayı	3.031	2.700	2.700	2.750	2.800	2.850

Göstergeye İlişkin Açıklama: Kütüphaneler ve Yayınlar Genel Müdürlüğü tarafından Yayın Standartları ve Derleme Bilgi Sistemi üzerinden uluslararası standart numara (ISBN) atanmış yeni yayımcı sayısıdır.

Hesaplama Yöntemi: Yayın Standartları ve Derleme Bilgi Sistemi'nde ilk kez ISBN atanmış yayımcıların sayısı toplanır.

Verinin Kaynağı: Kütüphaneler ve Yayınlar Genel Müdürlüğü Yayın Standartları ve Derleme Şubesi Bilgi Sistemi.

Sorumlu İdare: KÜLTÜR VE TURİZM BAKANLIĞI

Performans Göstergesi	Ölçü Birimi	2023	2024 Planlanan	2024 YS Gerç. Tahmini	2025 Hedef	2026 Tahmin	2027 Tahmin
14- Yayımlanan eser sayısı (kitap, elektronik kitap)	Sayı	20	21	20	20	20	20

Göstergeye İlişkin Açıklama: Millî Kültür Eserlerinin Basımı ve Yayımı Projesi kapsamında Bakanlığımızca yayımlanan basılı ve elektronik kitaplardır. Kültür ve Turizm Bakanlığı yayınları, yayın ilke ve politikaları gereği sınırlı sayıda ve özellikle özel yayınevlerinin yayınlamayı tercih etmediği, milli kültür ve prestij eser niteliğinde eserler yayımlamaktadır. Bütçe imkanları ve yayım politikası gereği nicelden çok niteliğe önem veren bir yayın anlayışı ile yıllık ortalama 20 eser hedefi ile yayın hayatına devam etmektedir.

Hesaplama Yöntemi: Cari yılda yayımlanmış olan basılı ve elektronik eserlerin sayısı toplanır.

Verinin Kaynağı: Kütüphaneler ve Yayınlar Genel Müdürlüğü, Yayın Planlama ve Hazırlama Şubesi kayıtları.

Sorumlu İdare: KÜLTÜR VE TURİZM BAKANLIĞI



Performans Göstergesi	Ölçü Birimi	2023	2024 Planlanan	2024 YS Gerç. Tahmini	2025 Hedef	2026 Tahmin	2027 Tahmin
15- Yüz yüze ve çevrim içi Türkçe öğretimi faaliyetleri kapsamında ulaşılan kişi sayısı	Sayı	154.974	582.000	582.000	250.000	275.000	300.000

Göstergeye İlişkin Açıklama: Yüz yüze ve çevrimiçi Türkçe öğretimi faaliyetleri kapsamında Enstitü tarafından ulaşılan kişi sayısı takip edilmektedir. Yunus Emre Enstitüsü tarafından dünyanın farklı coğrafyalarına yönelik düzenlenen çevrim içi Türkçe kurslarının ücretsiz olarak gerçekleştirilmesi planlandığından 2024 yılı için 582.000 kişiye ulaşılabileceği öngörülmüştür. Ücretsiz olarak gerçekleştirilen kursların verimlilik, katılım ve sürdürülebilirlik açısından değerlendirilmesi yapıldığında kursların daha verimli olması, kursiyer devamlılığının sağlanabilmesi, yüksek kursların gerçekleştirilebilmesini teminen kursların ücretli olarak gerçekleştirilmesi kararlaştırılmış olup bu doğrultuda ulaşılan kişi sayısında düşüş gerçekleşmiştir. Öte yandan, çevrim içi kurslara yönelik talep azaldığından ve yüz yüze Türkçe kursları fiziki imkânlar ölçüsünde düzenlendiğinden ulaşılan kişi sayısında düşüş gerçekleşmiştir.

Hesaplama Yöntemi: Enstitü tarafından düzenlenen kurslara her dönem kayıt olan öğrencilerin aylık toplam sayısı toplanarak hesaplanmaktadır.

Verinin Kaynağı: Türkoloji Bölümleri, Tercihim Türkçe Projesi okulları bilgi notları, learnturkish.com ve turkce.yee.org.tr adreslerinden alınan rakamlar temel alınmaktadır.

Sorumlu İdare: KÜLTÜR VE TURİZM BAKANLIĞI

Alt Program Kapsamında Yürütülecek Faaliyet Maliyetleri

Faaliyetler	2024 Bütçe	2024 Harcama Haziran	2025 Bütçe	2026 Tahmin	2027 Tahmin
Alevi-Bektaşî Kültürüne Yönelik Hizmetler	219.213.000	94.565.684	426.864.000	448.957.000	463.650.000
Bütçe İçi	219.213.000	94.565.684	426.864.000	448.957.000	463.650.000
Bütçe Dışı	0	0	0	0	0
Cemevlerinin Desteklenmesi	31.168.000	3.040.033	44.559.000	50.535.000	54.853.000
Bütçe İçi	31.168.000	3.040.033	44.559.000	50.535.000	54.853.000
Bütçe Dışı	0	0	0	0	0
Kültür ve Sanat Faaliyetlerinde Beşeri ve Fiziki Altyapının Güçlendirilmesi	1.391.007.000	214.122.901	2.042.179.000	4.578.510.568	4.792.041.000
Bütçe İçi	1.391.007.000	214.122.901	2.042.179.000	4.578.510.568	4.792.041.000
Bütçe Dışı	0	0	0	0	0
Kültürel Yayımlar Faaliyetleri	251.542.000	17.352.742	232.000.000	747.890.000	826.390.000
Bütçe İçi	251.542.000	17.352.742	232.000.000	747.890.000	826.390.000
Bütçe Dışı	0	0	0	0	0
Kütüphanecilik Hizmetleri	6.573.158.000	1.864.671.029	9.197.636.000	10.274.034.850	11.923.071.000
Bütçe İçi	6.573.158.000	1.864.671.029	9.197.636.000	10.274.034.850	11.923.071.000
Bütçe Dışı	0	0	0	0	0
Türk Edebiyatının Desteklenmesi	40.357.000	1.188.694	49.510.000	53.449.000	56.720.000
Bütçe İçi	40.357.000	1.188.694	49.510.000	53.449.000	56.720.000
Bütçe Dışı	0	0	0	0	0
Uluslararası Alanda Kültür İlişkilerinin Düzenlenmesi ve Geliştirilmesi	294.553.000	127.784.664	226.659.000	250.772.000	272.087.000
Bütçe İçi	294.553.000	127.784.664	226.659.000	250.772.000	272.087.000
Bütçe Dışı	0	0	0	0	0



Yunus Emre Vakfı Desteđi	1.700.524.000	995.747.000	2.076.428.000	2.372.092.000	2.456.244.000
Bütçe İçi	1.700.524.000	995.747.000	2.076.428.000	2.372.092.000	2.456.244.000
Bütçe Dışı	0	0	0	0	0
T O P L A M	10.501.522.000	3.318.472.747	14.295.835.000	18.776.240.418	20.845.056.000
Bütçe İçi	10.501.522.000	3.318.472.747	14.295.835.000	18.776.240.418	20.845.056.000
Bütçe Dışı	0	0	0	0	0

Faaliyetlere İlişkin Açıklamalar:

Alevi-Bektaşî Kültürüne Yönelik Hizmetler

Alevi-Bektaşîlik hakkında tüm yönleriyle, sosyal ve beşerî bilimler bütünlüğü içinde bilimsel araştırmalar yapmak, yaptırmak ve bu konularda seminer, sempozyum, konferans ve benzeri ulusal ve uluslararası etkinlikler düzenlemek, özgün bilgi üretimi için uygun ortamlar hazırlamak, yayınlar yapmak ve bu alandaki çalışmalarını desteklemek, Alevi-Bektaşîlikle ilgili akademik faaliyetleri desteklemek amacıyla üniversiteler ve ilgili kurum ve kuruluşlarla işbirliği yapmak, Alevi-Bektaşîliği yurt içinde ve yurt dışında bilimsel yönüyle araştırmak, derlemek ve bu amaçla yapılan çalışmalarını desteklemek, görev alanı kapsamında ulusal ve uluslararası kurum ve kuruluşların bilimsel çalışmalarını ve bu alandaki yayınlarını takip etmek, gerekli görülenleri tercüme ettirerek basılmasını ve yayımlanmasını sağlamak görevleri çerçevesinde faaliyetlerini yürütmektedir.

Cemevlerinin Desteklenmesi

Cemevlerinin bakım-onarım ve tefrişatının yanı sıra aydınlatma giderleri ödemelerine de destek sağlanmaktadır.

Kültür ve Sanat Faaliyetlerinde Beşerî ve Fiziki Altyapının Güçlendirilmesi

Kültür ve Sanat Faaliyetlerinde Beşerî ve Fiziki Altyapının Güçlendirilmesi kapsamında kültürel mirasın korunması ve gelecek kuşaklara aktarılması için müze yapımı ve teşhir tanzimlerinin yenilenmesi ile ören yerlerinin düzenlenmesine yönelik olarak Kültür Varlıkları ve Müzeler Genel Müdürlüğümüz ve taşra teşkilatı koordinasyonunda projeler gerçekleştirilmektedir.

Bilindiği üzere, 10/7/2018 tarihi ve 30474 sayılı Resmî Gazete'de yayımlanarak yürürlüğe giren 1 Sayılı Cumhurbaşkanlığı Teşkilatı Hakkında Cumhurbaşkanlığı Kararnamesinin Bakanlığımız yetki, görev ve teşkilatına ilişkin hükümlerin yer aldığı Onuncu Bölümünün Yatırım ve İşletmeler Genel Müdürlüğünün yetki ve görevlerinin sayıldığı 285 inci maddesinin

m) "Kültür merkezlerinde milli kültürün tanıtılması çerçevesinde toplantılar, sergiler, kurslar, gösteriler, yarışmalar, sesli ve görüntülü programlar düzenlemek, okuma alışkanlığını ve fikri faaliyetleri geliştirici çalışmalar yapmak, hologram ve yerel etnografya galerileri açmak ve bu amaçla özel ve tüzel kişiliği haiz kurum ve kuruluşlarla ulusal ve uluslararası düzeyde iş birliği yapmak"

n) "İl ve ilçelerdeki kültür merkezlerinin inşa, onarım, yönetim, işletme ve diğer mali işlerini yürütmek" hükümleri yer almaktadır.

Bu kapsamda, her kesim ve her yaştan bölge halkımızın kültürel ve sanatsal gelişimine, kültürel ve sanatsal faaliyetler ile okuma mekân ve malzemeleri, bilgisayar kursları, sinevizyon ve teknolojik bilgilerin aktarılması yoluyla katkıda bulunmak amacıyla "Kültür Merkezi Hizmet Binaları" yapılmaktadır.

Kültürel Yayın Faaliyetleri

UNESCO Somut Olmayan Kültürel Mirasın Korunması Sözleşmesi kapsamında "somut olmayan kültürel mirasın önemi ve korunması konusunda, özellikle yeni kuşakların daha fazla bilinçlendirilmesi gerektiğini göz önünde bulundurmak" ilkesi doğrultusunda somut olmayan kültürel mirası tanıtıcı görsel ve işitsel materyaller hazırlanmaktadır. Ayrıca UNESCO Somut Olmayan Kültürel Miras Listelerine giren ve adaylık dosyası hazırlanan unsurlarımıza ilişkin olarak kamuoyunda farkındalığı ve görünürlüğü artırmaya yönelik tanıtım materyallerinin (kitap, katalog, yıllık, broşür, yap-boz, eğitim kiti v.b.) dijital ve basılı yayımlar hazırlanmaktadır. UNESCO Somut Olmayan Kültürel Miras Listelerine gerekse envanterlere yönelik gerçekleştirilecek çalışmalarda; UNESCO dosya hazırlık çalışmalarıyla (bu husustaki işlemlerin tamamını kapsayacak yapım işi de dahil) dokümanların oluşturulması ve profesyonel kamera ve fotoğraf makinesi kullanılarak görsel belgelerle dosya ve envanter çalışmaları desteklenmektedir. Bahsedilen faaliyetlerin sonucunda elde edilecek bilgi, belge ve dokümanların korunması, akademik çevrelere, halkımıza ve gelecek kuşaklara aktarımının sağlanabilmesi amacıyla çekim ve yapım dahil, dijital yayın haline dönüştürülerek gerek görsel gerekse basılı materyal olarak hazırlanmaktadır.



Milli kültürümüzün gelişmesi, milli kültür değerlerimiz ve yazılı kültürümüzün gelecek nesillere aktarılması ve uluslararası alanda tanınmasını sağlamak amacıyla edebiyat, fikir ve sanat eserlerini kamu yararı gözeterek yayımlamaktadır. Bakanlığımız Kütüphaneler ve Yayınlar Genel Müdürlüğü kendi yürüttüğü yayım faaliyetlerine ek olarak, hızla gelişen yayıncılık sektörünün yapısal problemlerinin çözümü ile üretim kalitesi ve standartlarının yükseltilmesine yönelik projeler üretmek ve destek programlarını yürütmek üzere çalışmalarını sürdürmektedir.

Kütüphanecilik Hizmetleri

Kütüphanecilikle ilgili standart ve ilkeleri belirleme, kütüphane açılması, kütüphane binası yapım/onarım/donatım işlemleri, eğitim ve danışmanlık, çoğaltılmış fikir ve sanat eserlerini derleme, kütüphane koleksiyonlarını geliştirme ve ödünç verme işlemleri, eğitici ve kültürel faaliyetler, internet erişim hizmeti, kütüphane kullanımı ve rehberlik, engellilere yönelik kütüphane hizmeti faaliyetleri yürütülmektedir.

Milli Kütüphanede başta derleme olmak üzere çeşitli yollarla sağlanan materyaller, gerekli teknik işlemleri tamamlandıktan sonra 7/24 okuyucu ve araştırmacıların hizmetine sunulmaktadır. Milli Kütüphane Konservasyon ve Restorasyon Laboratuvarında yıpranmış nadir eserlerin bakım ve onarımı yapılarak önemli kültür eserlerimizin geleceği güven altına alınmaktadır. Ayrıca ciltleri eskleyen veya koleksiyona yeni katılan eserler ile cilt bütünlüğü sağlanmış süreli yayınlara ciltleme işlemi uygulanmakta, koruma ve kullanımlarında kolaylık sağlanmaktadır. Milli Kütüphane koleksiyonunda her birinden tek nüsha bulunan eserlerin orijinallerinin kullanım sırasında ve doğal koşullar karşısında yıpranmasını engellemek ve gelecek nesillere bozulmadan aktarılmasını sağlamak amacıyla materyallerin dijital kopyaları, telif mevzuatı gözetilerek, üretilmekte ve elektronik depolama ünitelerinde saklanmaktadır.

Türk Edebiyatının Desteklenmesi

"Kültür ve Turizm Bakanlığı Türk Kültür, Sanat ve Edebiyat Eserlerinin Dışa Açılımını Destekleme Projesi"; Türk kültür, sanat ve edebiyatıyla ilgili Türkçede veya başka bir dilde yayımlanmış eserlerin, çeviri ve yayım marifetiyle yurt dışında tanıtılmasını sağlamak için yurt dışında faaliyet gösteren yayıncılara teşvik veren bir çeviri, yayım ve tanıtım destek programıdır. 2005 yılında başlatılan TEDA Projesi, Türkiye'nin kültürel ve edebi birikimini yabancı okurlara kendi dillerinde okuma olanağı sunar. Ayrıca yeni ve özgün eser üretimini desteklemek üzere ilk edebi eserini veren yazarlarımızın kitaplarını yayımlamaları karşılığında yayınevlerine mali destek sağlayan Edebiyat Eserlerini Destek Projesi'ni, uluslararası standart yayın numaralarının (ISBN,ISSN ve ISMN) tahsis işlemlerini; kültür, sanat ve edebiyatının yurt dışında tanıtımını desteklemek, yayımcılarımızın yurt dışı iş ve iş birliği imkanlarının geliştirilmesine katkı sağlamak ve telif ticaretini geliştirmek üzere uluslararası kitap fuarları ile diğer sektörel tanıtım faaliyetlerine katılımları ve ayrıca sektörel üretimin kalitesi ve standartlarının yükseltilmesi ile iş hacminin genişletilmesi hedeflerini gerçekleştirmek üzere kurgulanan projeleri yürütmektedir.

Uluslararası Alanda Kültür İlişkilerinin Düzenlenmesi ve Geliştirilmesi

Ülkemizin uluslararası politikada güçlenen konumunun bir gereği olarak, kültür diplomasisi yoluyla kültürler arası etkileşimin geliştirilmesi, ülkemizin uluslararası platformda tanınırlığının ve görünürlüğünün artırılması; kültür ve turizm anlaşmalarının imzalanması, kültürel ve sanatsal faaliyetlerin koordine veya organize edilmesi, uluslararası toplantılara ev sahipliği yapılması, uluslararası örgütlere üyeliklerin devam ettirilmesi, temsil ve ağırlama faaliyetlerinde bulunulması, projeler geliştirilmesi ve dış ilişkiler faaliyetlerinin icra edilmesi faaliyetleri, Avrupa Birliği ve Dış İlişkiler Dairesi Başkanlığının tabi olduğu mevzuat ve ülkemizin dış politikası çerçevesinde, hükümet politikalarına uygun olarak planlamakta ve gerçekleştirmektedir.

Yunus Emre Vakfı Desteği

Yunus Emre Enstitüsü; Türkiye'yi, kültürel mirasını, Türk dilini, kültürünü ve sanatını tanıtmak, Türkiye'nin diğer ülkeler ile ilişkilerini ve dostluğunu geliştirmek, kültürel alışverişini artırmak ve Türk dili, kültürü ve sanatı alanlarında eğitim almak isteyenlere yurt dışında hizmet vermek amacıyla kurulmuş olup faaliyetlerini yabancı dil olarak Türkçe öğretimi, bilim ve kültür sanat alanlarında yoğunlaştırmaktadır. Enstitü, Türkiye'nin uluslararası alanda bilinirliğini, güvenilirliğini ve itibarını artırmak misyonuyla hareket ederken dünyanın her yerinde Türkiye ile bağ kuran ve Türkiye'ye dost insan sayısını artırmayı hedeflemektedir. Yunus Emre Enstitüsünün yurt dışında 66 ülkede 90 kültür merkezi bulunmaktadır. Yüz yüze ve dijital Türkçe öğretimi faaliyetlerinin yanı sıra, farklı ülkelerdeki eğitim kurumlarıyla yapılan iş birlikleri ile Türkoloji bölümleri ve Türkçe öğretimi desteklenmektedir. Enstitü, özellikle yurt dışındaki üniversitelerle kurduğu bağları bilim diplomasisi için kullanarak Türkiye'deki üniversitelerle yurt dışındaki üniversitelerin iş birliğine zemin hazırlamaktadır.

Yunus Emre Enstitüsü, kültürel etkileşim ve diyalogu artıracak fırsatlar oluşturmayı temel misyonu olarak görmektedir. Enstitü, bu amaçtan hareketle birçok farklı proje yürütmekte ve yenilerini planlamaktadır. Tüm bu büyük çaplı projelerle ve diğer tüm faaliyetlerle Enstitünün amacı diğer ülke ve toplumlarla bağlar ve dostluklar kurmak, mevcut ilişkileri geliştirmektir. Enstitü, bu çerçevede, uluslararası alanda kültürel faaliyetler yürüten ve bu yönüyle Türkiye'nin kültürel diplomasisine katkı sunan diğer birçok kurumla, uluslararası ağı sayesinde çok geniş çapta ve yüksek bir çarpan etkisine sahip bir iş birliği yürütmektedir.



KÜLTÜR VE TURİZM BAKANLIĞI PERFORMANS BİLGİSİ

Bütçe Yılı: 2025
Program Adı: SANAT VE KÜLTÜR EKONOMİSİ
Alt Program Adı: SANATIN DESTEKLENMESİ, SAHNELENMESİ VE KÜLTÜR EKONOMİSİNİN GELİŞTİRİLMESİ

Gereke ve Açıklamalar

Bakanlığımız, Güzel Sanatlar Genel Müdürlüğü, Sinema Genel Müdürlüğü ve Telif Hakları Genel Müdürlüğünün faaliyet ve göstergelerinden oluşmaktadır. Güzel Sanatlar Faaliyetleri, Özel Tiyatro Projelerinin Desteklenmesi, Sinema ve Dizi Filmlerin Desteklenmesi, Telif Haklarının Korunması ve Telif Dayalı Endüstrilerin Desteklenmesi faaliyetlerini kapsamaktadır.

Alt Program Hedefi:

Sanatın ve kültürün korunması ve yaygınlaştırılması sağlanarak toplumda sanat anlayışının geliştirilmesi.

Performans Göstergeleri

Performans Göstergesi	Ölçü Birimi	2023	2024 Planlanan	2024 YS Gerç. Tahmini	2025 Hedef	2026 Tahmin	2027 Tahmin
1- Bakanlıkça destek verilen özel tiyatro proje sayısı	Sayı	476	480	480	485	490	495

Göstergeye İlişkin Açıklama: “Özel Tiyatroların Projelerine Yapılacak Yardımlara İlişkin Yönetmelik” kapsamında desteklenen özel tiyatro proje sayısını içermektedir.

Hesaplama Yöntemi: Değerlendirme Komisyonun kararı doğrultusunda desteklenen tiyatro proje sayısı.

Verinin Kaynağı: Güzel Sanatlar Genel Müdürlüğü, Değerlendirme Komisyonu Karar Tutanağı.

Sorumlu İdare: KÜLTÜR VE TURİZM BAKANLIĞI

Performans Göstergesi	Ölçü Birimi	2023	2024 Planlanan	2024 YS Gerç. Tahmini	2025 Hedef	2026 Tahmin	2027 Tahmin
2- Bakanlıkça desteklenen sinema projelerinin toplam sinema projelerine oranı	Oran	14,96	16	15	16	17	18

Göstergeye İlişkin Açıklama: Bakanlığımızca destek verilen uzun metrajlı sinema projelerinin, toplam yerli uzun metrajlı sinema projelerine oranını ifade etmektedir.

Hesaplama Yöntemi: Sinema Genel Müdürlüğü bünyesinde kurulan Sinema Bilet Sistemi üzerinden alınan veriler kullanılarak, Bakanlığımızca destek verilen ve tamamlanarak gösterime giren uzun metraj film sayısının, gösterime giren toplam uzun metraj yerli film sayısına oranlanması yoluyla hesaplama yapılmaktadır.

Verinin Kaynağı: Sinema Bilet Sistemi.

Sorumlu İdare: KÜLTÜR VE TURİZM BAKANLIĞI



Performans Göstergesi	Ölçü Birimi	2023	2024 Planlanan	2024 YS Gerç. Tahmini	2025 Hedef	2026 Tahmin	2027 Tahmin
3- Bakanlıkça güzel sanatlar alanında düzenlenen etkinliklere katılan ziyaretçi ve izleyici sayısı	Sayı	437.731	486.200	486.200	621.400	719.000	817.250

Göstergeye İlişkin Açıklama: Senfoni orkestraları, koro ve topluluklar tarafından gerçekleştirilen etkinlikler ile görsel sanatlar alanında düzenlenen etkinliklere katılan ziyaretçi ve izleyici sayısını içermektedir.

Hesaplama Yöntemi: Etkinliklere katılan ziyaretçi ve izleyici verilerinin toplanması.

Verinin Kaynağı: Güzel Sanatlar Genel Müdürlüğü, Birim İçi Raporlar.

Sorumlu İdare: KÜLTÜR VE TURİZM BAKANLIĞI

Performans Göstergesi	Ölçü Birimi	2023	2024 Planlanan	2024 YS Gerç. Tahmini	2025 Hedef	2026 Tahmin	2027 Tahmin
4- Desteklenen ve uluslararası niteliğe sahip film festivallerine katılan film sayısı	Sayı	12	13	12	13	14	15

Göstergeye İlişkin Açıklama: Bakanlığımızca desteklenen ve uluslararası niteliğe sahip film festivallerine katılmaya hak kazanan film sayısını göstermektedir.

Hesaplama Yöntemi: Kurum içi tutulan veriler kullanılarak, Bakanlığımızca desteklenen ve uluslararası niteliğe sahip film festivallerine katılan filmler belirlenerek toplam sayı hesaplanmaktadır.

Verinin Kaynağı: İdarenin Yönetim Bilgi Sistemi kullanılmaktadır.

Sorumlu İdare: KÜLTÜR VE TURİZM BAKANLIĞI

Performans Göstergesi	Ölçü Birimi	2023	2024 Planlanan	2024 YS Gerç. Tahmini	2025 Hedef	2026 Tahmin	2027 Tahmin
5- Desteklenen ve vizyona giren yerli film izleyici sayısı	Sayı	4.306.485	3.500.000	3.200.000	1.100.000	1.200.000	1.300.000

Göstergeye İlişkin Açıklama: Bakanlığımızca desteklenen ve ülkemizde gösterime giren yerli filmlerin izleyici sayısını göstermektedir. Desteklenen ve gösterime giren filmler, sektör dinamikleri doğrultusunda izleyici ile buluşturulmaktadır. Bakanlığımızca desteklenmiş olan, 2023 yılında gösterime giren ve yılın en çok izlenen filmi olan "Rafadan Tayfa Galaktik Tayfa" adlı animasyon film 2.850.000 izleyici sayısına ulaşarak performans göstergesi hedefinin büyük bir bölümünü oluşturmuştur. Bu nedenle 2023 yılı gösterge gerçekleşmesinde büyük bir sıçrama gerçekleşmiştir. Bu kapsamda, sonraki yıllarda bahse konu filmin ulaştığı başarının yakalanamaması hedeflerde bir önceki yıla göre düşüşe neden olmuştur.

Hesaplama Yöntemi: Sinema Genel Müdürlüğü bünyesinde kurulan Sinema Bilet Sistemi üzerinden alınan veriler kullanılarak Bakanlığımızca desteklenen filmlerden vizyona giren yerli filmlerin toplam izleyici sayısı esas alınmaktadır.

Verinin Kaynağı: Sinema Bilet Sistemi.

Sorumlu İdare: KÜLTÜR VE TURİZM BAKANLIĞI



Performans Göstergesi	Ölçü Birimi	2023	2024 Planlanan	2024 YS Gerç. Tahmini	2025 Hedef	2026 Tahmin	2027 Tahmin
6- Desteklenen ve vizyona giren yerli film sayısı	Sayı	22	24	22	24	25	25

Göstergeye İlişkin Açıklama: Bakanlığımızca desteklenen ve ülkemizde gösterime giren yerli film sayısını göstermektedir.

Hesaplama Yöntemi: Sinema Genel Müdürlüğü bünyesinde kurulan Sinema Bilet Sistemi üzerinden alınan veriler kullanılarak, Bakanlığımızca desteklenen ve ülkemizde gösterime giren toplam yerli film sayısının hesaplanması yapılmaktadır.

Verinin Kaynağı: Sinema Bilet Sistemi.

Sorumlu İdare: KÜLTÜR VE TURİZM BAKANLIĞI

Performans Göstergesi	Ölçü Birimi	2023	2024 Planlanan	2024 YS Gerç. Tahmini	2025 Hedef	2026 Tahmin	2027 Tahmin
7- Kitaplara verilen bandrol sayısı	Sayı	401.398.266	385.000.000	393.000.000	394.000.000	395.000.000	396.000.000

Göstergeye İlişkin Açıklama: 5846 sayılı Fikir ve Sanat Eserleri Kanunu'nun 81'inci maddesi çerçevesinde; kitaplarda ve müzik, sinema, bilgisayar oyunu nüshaları üzerinde bandrol kullanılması zorunludur. Bandrol zorunluluğundan istisna tutulan haller ise ilgili Yönetmelikte düzenlenmiş olup Milli Eğitim Bakanlığı tarafından öğrencilere ücretsiz olarak dağıtılan kitaplarda bandrol zorunluluğu bulunmamaktadır. Dijitalleşmenin de bandrol sayılarına etkisi bulunduğu değerlendirilmektedir.

Hesaplama Yöntemi: Müzik yapımları ile süreli olmayan yayınlar (kitap) için geçmiş yıllarda satışı gerçekleştirilen bandrol sayısı ve artış miktarı baz alınarak gelecek dönem satış hedefi öngörülmektedir.

Verinin Kaynağı: Telif Hakları Genel Müdürlüğü, TEHAKSİS Otomasyon Sistemi.

Sorumlu İdare: KÜLTÜR VE TURİZM BAKANLIĞI

Performans Göstergesi	Ölçü Birimi	2023	2024 Planlanan	2024 YS Gerç. Tahmini	2025 Hedef	2026 Tahmin	2027 Tahmin
8- Telif sisteminin güçlendirilmesi amacıyla düzenlenen eğitim sayısı	Sayı	17	14	14	15	16	17

Göstergeye İlişkin Açıklama: 4 Sayılı Cumhurbaşkanlığı Kararnamesininin 367'nci maddesi ile kurulan Fikri Mülkiyet Akademisi altında telif haklarına ilişkin eğitim faaliyetleri, Telif Hakları Genel Müdürlüğü bünyesindeki Telif Hakları Eğitim Merkezi tarafından yürütülmektedir. Bu kapsamda yürütülen eğitim sayısını içermektedir.

Hesaplama Yöntemi: Geçmiş yıllarda gerçekleşen eğitim sayısı baz alınarak gelecek dönem eğitim sayısı öngörülmektedir.

Verinin Kaynağı: Telif Hakları Genel Müdürlüğü; Fikri Mülkiyet Akademisi Telif Hakları Eğitim Merkezi.

Sorumlu İdare: KÜLTÜR VE TURİZM BAKANLIĞI



Alt Program Kapsamında Yürütülecek Faaliyet Maliyetleri

Faaliyetler	2024 Bütçe	2024 Harcama Haziran	2025 Bütçe	2026 Tahmin	2027 Tahmin
Güzel Sanatlar Faaliyetleri	1.702.257.000	1.002.164.684	2.838.950.000	3.289.013.000	3.711.313.000
Bütçe İçi	1.702.257.000	1.002.164.684	2.838.950.000	3.289.013.000	3.711.313.000
Bütçe Dışı	0	0	0	0	0
Özel Tiyatro Projelerinin Desteklenmesi	65.000.000	0	97.216.000	110.253.000	119.676.000
Bütçe İçi	65.000.000	0	97.216.000	110.253.000	119.676.000
Bütçe Dışı	0	0	0	0	0
Sinema ve Dizi Filmlerin Desteklenmesi	435.852.000	125.579.676	584.730.000	662.104.000	721.937.000
Bütçe İçi	435.852.000	125.579.676	584.730.000	662.104.000	721.937.000
Bütçe Dışı	0	0	0	0	0
Telif Haklarının Korunması ve Telif Dayalı Endüstrilerin Desteklenmesi	86.161.000	37.548.737	111.339.000	128.868.000	144.454.000
Bütçe İçi	86.161.000	37.548.737	111.339.000	128.868.000	144.454.000
Bütçe Dışı	0	0	0	0	0
T O P L A M	2.289.270.000	1.165.293.096	3.632.235.000	4.190.238.000	4.697.380.000
Bütçe İçi	2.289.270.000	1.165.293.096	3.632.235.000	4.190.238.000	4.697.380.000
Bütçe Dışı	0	0	0	0	0

Faaliyetlere İlişkin Açıklamalar:

Güzel Sanatlar Faaliyetleri

Güzel Sanatlar Genel Müdürlüğü klasik, çağdaş ve geleneksel sanat akımlarını takip ederek, yurt içindeki sanat faaliyetlerinin millî kültür ve çağdaş anlayışa uygun olarak yürütülmesi ve yayılmasını sağlamak ile görevlidir. Bu çerçevede, Genel Müdürlük ve bağlı sanat birimlerince birçok kültürel ve sanatsal etkinlik düzenlenmektedir. Bunlar; Genel Müdürlüğe bağlı senfoni orkestraları, korolar, müzik ve dans topluluklarınca gerçekleştirilen konserler/gösteriler ile görsel sanatlar alanında düzenlenen sergi, yarışma vb. etkinliklerdir.

Özel Tiyatro Projelerinin Desteklenmesi

“Özel Tiyatroların Projelerine Yapılacak Yardımlara İlişkin Yönetmelik” kapsamında tiyatro sanatının yaygınlaşip sevilmesini sağlamak, yerli oyun yazarlarını teşvik etmek, oynanan oyunların nitelik ve nicelik bakımından kalitesini yükseltmek ve bu yolla da Türk tiyatrosunun gelişmesini desteklemek amacıyla özel tiyatrolara maddi destek sağlanmaktadır.

Sinema ve Dizi Filmlerin Desteklenmesi

Bakanlığımızca, 14/07/2024 tarihli ve 5224 sayılı “Sinema Filmlerinin Değerlendirilmesi ve Sınıflandırılması ile Desteklenmesi Hakkında Kanun” kapsamında; Animasyon Film Yapım, Belgesel Film Yapım, Çekim Sonrası, Dağıtım ve Tanıtım, Dizi Film, Kısa Film Yapım, İlk Uzun Metrajlı Kurgu Film Yapım, Ortak Yapım, Proje Geliştirme, Senaryo ve Diyalog Yazım, Uzun Metrajlı Sinema Film Yapım, Yabancı Film Yapım ve Yerli Film Gösterim türlerinde destek sağlanmaktadır.

Telif Haklarının Korunması ve Telif Dayalı Endüstrilerin Desteklenmesi

05/12/195 tarihli ve 5846 sayılı Fikir ve Sanat Eserleri Kanunu'nun 81 inci maddesi çerçevesinde müzik, sinema, bilgisayar oyunu ve süreli olmayan yayınların fiziki nüshaları için bandrol uygulaması zorunludur. Bandrol uygulaması ile anılan eserlerle ilgili hak ihlallerinin ve özellikle fiziki korsanlığın ortadan kaldırılması amaçlanmaktadır. Bu yönüyle bandrol istatistikleri, sanat ve kültür ekonomisine yönelik göstergeler arasında takip edilmektedir.

Ülkemizde telif hakları, hâlihazırda yürütülmekte olan 5846 sayılı Fikir ve Sanat Eserleri Kanunu çerçevesinde korunmaktadır. Telif hakları ve ona dayalı endüstriler teknolojik gelişmelerin de etkisiyle, kültürel gelişimin ve ekonominin ayrılmaz bir parçası haline gelmiştir. Telif hakkı sahiplerine hak ettikleri korumanın sağlanması, eser üretiminin teşvik edilmesi ve kültür endüstrimizin güçlendirilmesi Bakanlığımızın öncelikli hedefleri arasında yer almakta olup bu hedefler doğrultusunda telif hakları sisteminin dinamik yapısı ve uygulama ihtiyaçları gözetilerek bu alanda gerçekleştirilen idari yapılanma ve mevzuat düzenlemeleri ile etkin bir sistemin oluşturulması amacıyla faaliyetler gerçekleştirilmektedir.



KÜLTÜR VE TURİZM BAKANLIĞI PERFORMANS BİLGİSİ

Bütçe Yılı: 2025
Program Adı: TURİZMİN GELİŞTİRİLMESİ
Alt Program Adı: TURİZMDE TANITIM VE MARKALAŞMA
Gerekçe ve Açıklamalar

Bakanlığımız, Yatırım ve İşletmeler Genel Müdürlüğü, Tanıtma Genel Müdürlüğü faaliyet ve göstergelerinden oluşmaktadır. Tanıtım ve markalaşma hizmetleri ile Türkiye Turizm Tanıtım ve Geliştirme Ajansı faaliyetlerini kapsamaktadır.

Alt Program Hedefi:

Turizm sektöründe rekabet gücü ve marka değerinin artırılması.

Performans Göstergeleri

Performans Göstergesi	Ölçü Birimi	2023	2024 Planlanan	2024 YS Gerç. Tahmini	2025 Hedef	2026 Tahmin	2027 Tahmin
1- Gerçekleştirilen reklam kampanyası sayısı	Sayı	649	560	560	600	650	670

Göstergeye İlişkin Açıklama: Hedef pazarlarımızda TV, dergi, gazete ve dijital vb. iletişim mecralarında yayınlanan reklam kampanyaları sayısıdır.

Hesaplama Yöntemi: Dijital, TV ve basılı iletişim kampanyaları gerçekleştirme raporlarından alınan verilerle hesaplanmaktadır.

Verinin Kaynağı: Türkiye Turizm Tanıtım ve Geliştirme Ajansı (TGA), Reklam Raporları ve Yıllık Planlama Dokümanları.

Sorumlu İdare: KÜLTÜR VE TURİZM BAKANLIĞI

Performans Göstergesi	Ölçü Birimi	2023	2024 Planlanan	2024 YS Gerç. Tahmini	2025 Hedef	2026 Tahmin	2027 Tahmin
2- Global düzeyde tanıtım yapan sosyal medya hesaplarımızın etkileşim sayısı	Sayı	243.198.156	225.000.000	225.000.000	250.000.000	275.000.000	300.000.000

Göstergeye İlişkin Açıklama: GoTürkiye markası ile web ve sosyal medya platformlarında yapılan iletişim faaliyetlerine ilişkin veridir.

Hesaplama Yöntemi: GoTürkiye web platformu tekil ziyaretçileri ve sosyal medya kanallarında yapılan paylaşımların kullanıcılar tarafından gerçekleştirilen etkileşim sayıları toplamıdır.

Verinin Kaynağı: Türkiye Turizm Tanıtım ve Geliştirme Ajansı (TGA), GoTürkiye web ve sosyal medya platform raporları.

Sorumlu İdare: KÜLTÜR VE TURİZM BAKANLIĞI



Performans Göstergesi	Ölçü Birimi	2023	2024 Planlanan	2024 YS Gerç. Tahmini	2025 Hedef	2026 Tahmin	2027 Tahmin
3- Turizm gelirinin gayri safi yurt içi hasılaya oranı	Oran	5	5,3	4,5	4,34	4,18	4,18

Göstergeye İlişkin Açıklama: 5429 sayılı Türkiye İstatistik Kanunu'na dayanılarak hazırlanan "Resmi İstatistik Programı" ve "Ulusal Veri Yayımlama Takvimi" kapsamında GSYH (Gayrisafi Yurt İçi Hâsıla) hesaplaması çeyreklik dönemler halinde TÜİK tarafından yapılmakta olup çeyreklik GSYH sonuçları, referans çeyreği takip eden 60. gün sonunda yayımlanmaktadır. Ülkemize ait turizm geliri hesabı çeyreklik dönemler halinde TÜİK tarafından hesaplanmaktadır. Çeyreklik turizm geliri sonuçları, referans çeyreği takip eden 30. gün sonunda yayımlanmaktadır.

Hesaplama Yöntemi: Yabancı Ziyaretçi Çıkış Anketi ve Turizm Geliri Araştırması (Anket), GSYİH (TÜİK Metodolojisi).

Verinin Kaynağı: Türkiye İstatistik Kurumu.

Sorumlu İdare: KÜLTÜR VE TURİZM BAKANLIĞI

Performans Göstergesi	Ölçü Birimi	2023	2024 Planlanan	2024 YS Gerç. Tahmini	2025 Hedef	2026 Tahmin	2027 Tahmin
4- Ülkemize gelen ziyaretçi sayısı	Milyon kişi	56,7	59,7	60,7	63,7	66,6	69,3

Göstergeye İlişkin Açıklama: Bilindiği üzere, 10/7/2018 tarihli ve 30474 sayılı Resmî Gazete'de yayımlanarak yürürlüğe giren 1 Sayılı Cumhurbaşkanlığı Teşkilatı Hakkında Cumhurbaşkanlığı Kararnamesinin Bakanlığımız yetki, görev ve teşkilatına ilişkin hükümlerin yer aldığı Onuncu Bölümünün Yatırım ve İşletmeler Genel Müdürlüğü'nün yetki ve görevlerinin sayıldığı 285 inci maddesinin (b) bendinde; "Turizm talep ve türlerinde meydana gelen değişme ve gelişmelerle uyumlu turizm politikalarının oluşturulmasına ve yatırımların yönlendirilmesine elverişli, her türlü araştırmaları yapmak ve yaptırmak, istatistik verilerini toplamak, değerlendirmek ve sektörün yararına sunmak," hükmü yer almaktadır. Ayrıca 5429 sayılı Türkiye İstatistik Kanunu'na dayanılarak hazırlanan "Resmi İstatistik Programı" ve "Ulusal Veri Yayımlama Takvimi" ne göre yayımlanmaktadır.

Hesaplama Yöntemi: Emniyet Genel Müdürlüğüne ait resmi verilerden ve Türkiye İstatistik Kurumu verilerinden derlenmektedir.

Verinin Kaynağı: Emniyet Genel Müdürlüğü, Türkiye İstatistik Kurumu.

Sorumlu İdare: KÜLTÜR VE TURİZM BAKANLIĞI

Performans Göstergesi	Ölçü Birimi	2023	2024 Planlanan	2024 YS Gerç. Tahmini	2025 Hedef	2026 Tahmin	2027 Tahmin
5- Yurt dışında katılım sağlanan fuarlarda Bakanlık standında Türkiye'den katılan turizm işletmesi, birlik ve sivil toplum kuruluşu sayısı	Sayı	423	430	430	460	500	520

Göstergeye İlişkin Açıklama: Ülkemizin tanıtımı için yurtdışında katılım sağlanan fuarlara ilişkin veridir.

Hesaplama Yöntemi: Türkiye standında yer alan turizm işletmesi, birlik ve sivil toplum kuruluşu sayısı dikkate alınarak hesaplanmaktadır.

Verinin Kaynağı: Türkiye Turizm Tanıtım ve Geliştirme Ajansı (TGA), Yıllık Planlama Dokümanları.

Sorumlu İdare: KÜLTÜR VE TURİZM BAKANLIĞI



Performans Göstergesi	Ölçü Birimi	2023	2024 Planlanan	2024 YS Gerç. Tahmini	2025 Hedef	2026 Tahmin	2027 Tahmin
6- Yurtdışından tur operatörleri aracılığıyla gelen ziyaretçilerin paket tur harcamaları	Bin Dolar	13.254.134	18.800.000	15.123.013	16.417.096	18.091.792	22.836.764

Göstergeye İlişkin Açıklama: Ülkemize ait turizm geliri hesabı çeyreklik dönemler halinde 5429 sayılı Türkiye İstatistik Kanunu'na dayanılarak hazırlanan "Resmi İstatistik Programı" ve "Ulusal Veri Yayımlama Takvimi" kapsamında TÜİK tarafından hesaplanmaktadır. Çeyreklik turizm geliri sonuçları, referans çeyreği takip eden 30. gün sonunda yayımlanmaktadır.

Hesaplama Yöntemi: Yabancı Ziyaretçi Çıkış Anketi ve Turizm Geliri Araştırması (Anket).

Verinin Kaynağı: Türkiye İstatistik Kurumu.

Sorumlu İdare: KÜLTÜR VE TURİZM BAKANLIĞI

Performans Göstergesi	Ölçü Birimi	2023	2024 Planlanan	2024 YS Gerç. Tahmini	2025 Hedef	2026 Tahmin	2027 Tahmin
7- Yurtiçi seyahat sayısı	Sayı	49.954.000	81.540	65.117	68.987	73.088	77.433

Göstergeye İlişkin Açıklama: 5429 sayılı Türkiye İstatistik Kanunu'na dayanılarak hazırlanan "Resmi İstatistik Programı" ve "Ulusal Veri Yayımlama Takvimi" ne göre yayımlanmaktadır. Yurtiçi seyahat sayısı artış oranı bir önceki yılın aynı dönemine ilişkin yurtiçi seyahat sayısı ile izlenen yılın aynı dönemi gerçekleşmesinin oranlanması ile hesaplanmaktadır.

Hesaplama Yöntemi: Anket yöntemi ile hesaplanmaktadır. Türkiye sınırları dâhilinde bulunan tüm yerleşim yerlerinde yaşayan hane halkları çalışmanın kapsamındadır.

Verinin Kaynağı: Türkiye İstatistik Kurumu.

Sorumlu İdare: KÜLTÜR VE TURİZM BAKANLIĞI



Performans Göstergesi	Ölçü Birimi	2023	2024 Planlanan	2024 YS Gerç. Tahmini	2025 Hedef	2026 Tahmin	2027 Tahmin
8- Ziyaretçi başına ortalama harcama	Dolar	979	999	984	1.000	1.037	1.070

Göstergeye İlişkin Açıklama: Ülkemize ait turizm geliri hesabı çeyreklik dönemler halinde 5429 sayılı Türkiye İstatistik Kanunu'na dayanılarak hazırlanan "Resmi İstatistik Programı" ve "Ulusal Veri Yayınlama Takvimi" kapsamında TÜİK tarafından hesaplanmaktadır. Çeyreklik turizm geliri sonuçları, referans çeyreği takip eden 30. gün sonunda yayımlanmaktadır.

Hesaplama Yöntemi: Veriler anket yoluyla derlenmektedir. (Çıkış Yapan Ziyaretçiler Anketi).

Verinin Kaynağı: Türkiye İstatistik Kurumu.

Sorumlu İdare: KÜLTÜR VE TURİZM BAKANLIĞI

Alt Program Kapsamında Yürütülecek Faaliyet Maliyetleri

Faaliyetler	2024 Bütçe	2024 Harcama Haziran	2025 Bütçe	2026 Tahmin	2027 Tahmin
Tanıtım ve Markalaşma Hizmetleri	695.785.000	199.729.092	750.840.000	861.295.000	954.866.000
Bütçe İçi	695.785.000	199.729.092	750.840.000	861.295.000	954.866.000
Bütçe Dışı	0	0	0	0	0
Türkiye Turizm Tanıtım ve Geliştirme Ajansı Faaliyetleri	759.742.000	1.359.742.000	1.086.000.000	1.231.641.000	1.336.889.000
Bütçe İçi	759.742.000	1.359.742.000	1.086.000.000	1.231.641.000	1.336.889.000
Bütçe Dışı	0	0	0	0	0
T O P L A M	1.455.527.000	1.559.471.092	1.836.840.000	2.092.936.000	2.291.755.000
Bütçe İçi	1.455.527.000	1.559.471.092	1.836.840.000	2.092.936.000	2.291.755.000
Bütçe Dışı	0	0	0	0	0

Faaliyetlere İlişkin Açıklamalar:

Tanıtım ve Markalaşma Hizmetleri

Tanıtım Genel Müdürlüğü'nün faaliyetleriyle; ülkemizin turizm hedeflerini gerçekleştirmek üzere dünyanın en fazla turizm geliri elde eden ülkelerden biri olmasını sağlamak amacıyla ülkemizin tanıtımı dünyanın en çok izlenen TV kanallarında yapılmaya, reklam görsellerimiz ve editoryal metinlerimiz dünyanın en prestijli yayınlarında yer almaya devam edecektir. Ayrıca tur operatörleri ve seyahat acenteleri ile yaptığımız tanıtım iş birliğinin yanı sıra başta Türk Hava Yolları olmak üzere dünyanın en önemli havayolları ile İstanbul ve ülkemizin diğer destinasyonlarına uçmalarını sağlayacak reklam iş birliklerinin geliştirilmesine devam edilecektir. Ayrıca, 2023 yılında da sürdürdüğümüz dijital reklamlarımız Facebook, Instagram, YouTube, Twitter, Google, Search, AppGDN gibi global platformların yanı sıra, Çin ve Rusya'daki yerel mecralarında 2025 yılında devam edecektir.

06/04/2024 tarihli ve 32512 sayılı Resmî Gazete yayınlanarak Cumhurbaşkanlığı Teşkilatı Hakkında Cumhurbaşkanlığı Kararnamesinde Değişiklik Yapılmasına Dair Cumhurbaşkanlığı Kararnamesi ile Yatırım ve İşletmeler Genel Müdürlüğü'nün görev yetki ve sorumluluklarının düzenlendiği 285 inci maddesinin

o) "Turizm sektörünün eğitilmiş eleman ihtiyacının tespiti ve bu ihtiyacın karşılanması için gerekli tedbirlerin alınması, eğitim programlarının hazırlanması ve uygulanmasını sağlamak, ilgili meslek ve kamu kuruluşlarıyla gerekli iş birliğini yapmak,"



ö) “Turizm eğitimi programlarının geliştirilmesi ve eğitim düzeyinin yükseltilmesi amacıyla dış kaynaklardan teknik yardım sağlamak,” hükümleri eklenmiştir.

Bu kapsamda, Yaygın Mesleki Eğitim Projesinde turizm sektöründe hizmet veren konaklama ve yeme-içme tesislerinde çalışmakta olan personelin niteliğini ve hizmet kalitesini artırmak amacı ile İşbaşı Eğitim Kursları (Ön Büro, Kat Hizmetleri, Yiyecek ve İçecek Servisi, Yiyecek Üretimi, Yöneticileri Eğitici Olarak Yetiştirme Programı, Ev Pansiyonculuğu Eğitimi Kursu) ve Kişisel Gelişim Seminerleri düzenlenmektedir.

Türkiye Turizm Tanıtım ve Geliştirme Ajansı Faaliyetleri

Türkiye Turizm Tanıtım ve Geliştirme Ajansı Tanıtma Genel Müdürlüğü koordinasyonunda ülkemizin sanatını, kültürünü, tarihini ve turizm zenginliklerini yurt içinde ve yurt dışında tanıtmak, paydaşlarla yürütülen tanıtım faaliyetlerini desteklemek, turizmin 12 aya yayılarak ülkemizin turizm pazarından aldığı payı artırmak amacıyla görevlerini yürütmektedir. Sayılan bu temel görevler; reklam, fuar, ağırlama, destek, özel proje ve halkla ilişkiler faaliyetleri ile gerçekleştirilmekte ve bu faaliyetler yürütülürken kamu ve özel sektör iş birliği anlayışıyla hareket edilmektedir.

Alt Program Adı: TURİZM ALTYAPISININ VE HİZMETLERİNİN GELİŞTİRİLMESİ

Gereççe ve Açıklamalar

Bakanlığımız, Yatırım ve İşletmeler Genel Müdürlüğü, Yaşayan Miras ve Kültürel Etkinlikler Genel Müdürlüğünün faaliyet ve göstergelerinden oluşmaktadır. Turizm çeşitlendirme, planlama ve altyapı güçlendirme hizmetleri faaliyetini kapsamaktadır.

Alt Program Hedefi:

Turizm sektörü güçlendirilerek dünya turizm gelirlerinden alınan payın artırılması.

Performans Göstergeleri

Performans Göstergesi	Ölçü Birimi	2023	2024 Planlanan	2024 YS Gerç. Tahmini	2025 Hedef	2026 Tahmin	2027 Tahmin
1- Bakanlık tarafından desteklenerek yerel yönetimlerce gerçekleştirilen alt yapı projesi sayısı (yol, içme suyu, kanalizasyon, atık su arıtma tesisi vb.)	Sayı	3	2	1	2	2	2

Göstergeye İlişkin Açıklama: Bakanlığımız Yılı Yatırım Programında Kanalizasyon Sektöründe yer alan “Atıksu Arıtma Tesisleri ve Bağlantılı Altyapılar” projesinde sektörün tespit edilen öncelik ve ihtiyaçlarına göre belirlenen yol, içme suyu, kanalizasyon, atık su arıtma tesisi konulu projeler ya doğrudan Bakanlık tarafından yada Bakanlığımız 2019/1 Genelgesi kapsamında yıl öncesi veya yıl içerisinde mahalli idarelerden gelen projelere destek talepleri, bütçe imkânları ve makam talimatları doğrultusunda sonuçlandırılmaktadır.

Hesaplama Yöntemi: Sektörün tespit edilen öncelik ve ihtiyaçlarına göre belirlenen yol, içme suyu, kanalizasyon, atık su arıtma tesisi konulu projelerden doğrudan yapılan yatırımlar ile kamu kurum ve kuruluşlarına verilen desteklerin toplamıdır.

Verinin Kaynağı: Kültür ve Turizm Bakanlığı Yatırım ve İşletmeler Genel Müdürlüğü.

Sorumlu İdare: KÜLTÜR VE TURİZM BAKANLIĞI



Performans Göstergesi	Ölçü Birimi	2023	2024 Planlanan	2024 YS Gerç. Tahmini	2025 Hedef	2026 Tahmin	2027 Tahmin
2- Denetlenen turizm tesisi sayısı	Sayı	2.416	3.500	4.000	4.200	4.400	4.600

Göstergeye İlişkin Açıklama: 2634 sayılı Turizmi Teşvik Kanunu, Turizm Tesislerinin Niteliklerine İlişkin Yönetmelik, Turizm Yatırım, İşletme ve Kuruluşlarının Denetimi Hakkında Yönetmeliklere istinaden denetim faaliyetleri Bakanlığımız Yatırım ve İşletmeler Genel Müdürlüğüne yürütülmektedir.

Hesaplama Yöntemi: Aylık yapılan denetimler toplanarak kümülatif değere ulaşılmaktadır. Yıl sonu gerçekleşme tüm yıl yapılan denetimlerin toplamıdır.

Verinin Kaynağı: Bakanlığımız Turizm Tesisleri Bilgi Sistemi (TTBİS).

Sorumlu İdare: KÜLTÜR VE TURİZM BAKANLIĞI

Performans Göstergesi	Ölçü Birimi	2023	2024 Planlanan	2024 YS Gerç. Tahmini	2025 Hedef	2026 Tahmin	2027 Tahmin
3- Turizm işletmesi belgesi düzenlenen tesis sayısı	Sayı	20.705	23.000	24.000	25.000	25.300	25.500

Göstergeye İlişkin Açıklama: Bakanlığımızca turizm işletmelerine verilen turizm işletmesi ve basit konaklama işletme belgelerine ilişkin iş ve işlemler Bakanlığımız Yatırım ve İşletmeler Genel Müdürlüğüne yürütülmektedir.

Hesaplama Yöntemi: Yatırım ve İşletmeler Genel Müdürlüğü ile İl Kültür ve Turizm Müdürlükleri tarafından gönderilen belge örneklerinin Turizm İstatistikleri Sistemine (TİS) işlenmesi ile hesaplanmaktadır.

Verinin Kaynağı: Turizm İstatistikleri Sistemi (TİS).

Sorumlu İdare: KÜLTÜR VE TURİZM BAKANLIĞI

Performans Göstergesi	Ölçü Birimi	2023	2024 Planlanan	2024 YS Gerç. Tahmini	2025 Hedef	2026 Tahmin	2027 Tahmin
4- Yaygın turizm eğitim programları katılımcı sayısı	Sayı	3.517	4.100	2.750	4.100	4.200	4.300

Göstergeye İlişkin Açıklama: Turizm sektöründe hizmet veren konaklama ve yeme-içme tesislerinde çalışmakta olan personelin niteliğini ve hizmet kalitesini artırmak amacı ile İşbaşı Eğitim Kursları (Ön Büro, Kat Hizmetleri, Yiyecek ve İçecek Servisi, Yiyecek Üretimi, Yöneticileri Eğitici Olarak Yetiştirme Programı, Ev Pansiyonculuğu Eğitimi Kursu) ile Kişisel Gelişim Seminerlerine ilişkin katılımcı sayısının takibi için geliştirilmiş bir göstergedir.

Hesaplama Yöntemi: Yaygın turizm eğitim programlarına katılım sağlayanların yıl sonundaki toplamıdır.

Verinin Kaynağı: Yatırım ve İşletmeler Genel Müdürlüğü, YAYBİL Programı (Yaygın Turizm Eğitimi Bilgi Sistemi).

Sorumlu İdare: KÜLTÜR VE TURİZM BAKANLIĞI



Alt Program Kapsamında Yürütülecek Faaliyet Maliyetleri

Faaliyetler	2024 Bütçe	2024 Harcama Haziran	2025 Bütçe	2026 Tahmin	2027 Tahmin
Turizm Çeşitlendirme, Planlama ve Altyapı Güçlendirme Hizmetleri	759.603.000	487.264.873	563.206.000	657.525.000	734.969.000
Bütçe İçi	759.603.000	487.264.873	563.206.000	657.525.000	734.969.000
Bütçe Dışı	0	0	0	0	0
T O P L A M	759.603.000	487.264.873	563.206.000	657.525.000	734.969.000
Bütçe İçi	759.603.000	487.264.873	563.206.000	657.525.000	734.969.000
Bütçe Dışı	0	0	0	0	0

Faaliyetlere İlişkin Açıklamalar:

Turizm Çeşitlendirme, Planlama ve Altyapı Güçlendirme Hizmetleri

Turizm Çeşitlendirme, Planlama ve Altyapı Güçlendirme Hizmetleri kapsamında bir dizi alt faaliyet gerçekleştirilmektedir.

Planlama Faaliyeti;

12/03/1982 tarihli ve 2634 sayılı Turizmi Teşvik Kanunu ile birlikte yürürlükte bulunan yasal ve yönetsel yapılanma ile birlikte araştırma, değerlendirme ve planlama süreçleri gündeme gelmiş ve bu Kanun uyarınca ülkemizde turizm sektörünün geliştirilmesi amacıyla;

- Kültür ve turizm koruma ve gelişim bölgeleri ile turizm merkezlerinin tespiti, geliştirilmesi, düzenlenmesi,
- Kültür ve turizm koruma ve gelişim bölgelerinde ve turizm merkezlerinde devletin hüküm ve tasarrufu altında bulunan yerlerin kamu yararına korunması veya kamu yararına kullanılması,
- Bu bölgelerin doğal ve kültürel özelliklerini bozmadan ve turizm işletmelerine zarar vermeden imar planlarının hazırlanması ve bu planlara uygun yapılaşma şartlarının sağlanması, yönünde kültür ve turizm koruma ve gelişim bölgeleri ve turizm merkezleri dahilinde diğer kamu kurum ve kuruluşlarından alınan bilgi, belge ve görüş dikkate alınarak Bakanlığımızca alt ve üst ölçek planlama çalışmaları yürütülmektedir.

Turizm sektörünü geliştirecek ve uygulanabilirlik konusunda dinamik bir işleyişe kavuşturacak tedbirlerin alınması konusunda yeni açılımlar geliştirilmesi yönünde etüt, proje ve planlama çalışmalarının yerine getirilmesi çalışmaları devam etmektedir.

Denetim ve Belgelendirme Faaliyeti ;

Turizm Yatırım ve İşletmesi Belgesi taleplerini incelemek, denetimlerini yapmak, belgelendirme, değerlendirme ve izleme işlemlerini yürütmek, seyahat acentaları ve Türkiye Seyahat Acentaları Birliği'nin denetimlerini yapmaya ilişkin iş ve işlemler Bakanlığımız Yatırım ve İşletmeler Genel Müdürlüğünce yürütülmektedir.

Araştırma Faaliyeti;

Türkiye İstatistik Kurumu, T.C. Merkez Bankası ve Kültür ve Turizm Bakanlığı arasında 2001 ,2002 ve 2003 yıllarında yapılan protokol çerçevesinde; yabancı ziyaretçi araştırması ortaklaşa olarak 2001 yılından itibaren yapılmaktadır. Bu çalışmalar ile Dış Turizm gelirlerinin alt sektörler bazında tespit edilmesi, yabancı ziyaretçiler talep profilini tespiti ve ülkemiz bavlul ticareti hacminin belirlenmesini teminin ilgili kurumlarla koordineli olarak yapılacak olan yabancı ziyaretçiler araştırması (çıkış yapan ziyaretçiler anketi ve giriş yapan vatandaş anketi) ile dış turizm talep verilerinin analizi ile iç turizm gelirlerinin alt sektörler bazında elde edilmesine yönelik iç turizm anketi (Hane Halkı Araştırması ile) iç turizm talep verilerinin analizi yapılarak, her iki çalışmanın sonuçları birleştirilerek talep yönünden turizm muhasebesi oluşturulmaktadır.

Altyapı Güçlendirme Faaliyeti;

Bilindiği üzere, 10/7/2018 tarihli ve 30474 sayılı Resmî Gazete'de yayımlanarak yürürlüğe giren 1 Sayılı Cumhurbaşkanlığı Teşkilatı Hakkında Cumhurbaşkanlığı Kararnamesinin Bakanlığımız yetki, görev ve teşkilatına ilişkin hükümlerin yer aldığı Onuncu Bölümünün Yatırım ve İşletmeler Genel Müdürlüğünün yetki ve görevlerinin sayıldığı 285 inci maddesinin (f) bendinde;

"Kültür ve turizm sektöründe yatırım yapan kamu kurum ve kuruluşları ile özel sektörün altyapı ve üstyapı yatırımlarını, sektörün tespit edilen öncelik ve ihtiyaçlarına göre yönlendirmek, yıllık yatırım programlarını hazırlamak, gerekli görülenlerin uygulamalarını yapmak veya yaptırmak" hükmü yer almaktadır.

Bu kapsamda Bakanlığımız 2024 Yılı Yatırım Programında Kanalizasyon Sektöründe yer alan "Atıksu Arıtma Tesisleri ve Bağlantılı Altyapılar" projesinde sektörün tespit edilen öncelik ve ihtiyaçlarına göre belirlenen yol, içme suyu, kanalizasyon,



atık su arıtma tesisi konulu projeler ya doğrudan Bakanlık tarafından yada Bakanlığımız 2019/1 Genelgesi kapsamında yıl öncesi veya yıl içerisinde mahalli idarelerden gelen projelere destek talepleri, bütçe imkânları ve makam talimatları doğrultusunda sonuçlandırılmaktadır.

Alt Program Adı: KIŞ TURİZMİ VE TERMAL TURİZM

Gerekçe ve Açıklamalar

Bakanlığımız, Yatırım ve İşletmeler Genel Müdürlüğü faaliyet ve göstergelerinden oluşmaktadır. Kış turizmi alt yapı güçlendirme hizmetleri, termal turizm alt yapı ve üst yapı güçlendirme hizmetleri faaliyetlerini kapsamaktadır.

Alt Program Hedefi:

Kış turizmi ve termal turizm sektörünün altyapısı güçlendirilerek gelen ziyaretçi çeşitliliğinin artırılması.

Performans Göstergeleri

Performans Göstergesi	Ölçü Birimi	2023	2024 Planlanan	2024 YS Gerç. Tahmini	2025 Hedef	2026 Tahmin	2027 Tahmin
1- Bakanlık tarafından desteklenerek yerel yönetimlerce gerçekleştirilen kış turizmi temalı projeleri destek sayısı	Sayı	4	3	7	6	6	6

Göstergeye İlişkin Açıklama: Bakanlığımız Yılı Yatırım Programında Turizm Sektöründe yer alan “Kış Turizmi Altyapı Uygulamaları” projesinde sektörün tespit edilen öncelik ve ihtiyaçlarına göre belirlenen ve Bakanlığımız 2019/1 Genelgesi kapsamında yıl öncesi veya yıl içerisinde mahalli idarelerden gelen kış turizmi konulu projelere destek talepleri, bütçe imkânları ve makam talimatları doğrultusunda sonuçlandırılmaktadır. Öte yandan 18/7/2024 tarihli ve 7521 sayılı Resmî Gazete’de yayınlanan “Bazı Kanun ve Kanun Hükmünde Kararnamelerde Değişiklik Yapılmasına Dair Kanun”un 14’üncü Maddesi ile 5302 sayılı İl Özel İdaresi Kanununun 6’ncı maddesinin 3 ‘üncü fıkrasında yapılan değişikliğe istinaden gösterge hedefi 2025 yılı için düşük tutulmuş olup, uygulama netleştikçe artırılması gündeme alınabilecektir.

Hesaplama Yöntemi: Sektörün tespit edilen öncelik ve ihtiyaçlarına göre belirlenen kış turizmi konulu projelerden kamu kurum ve kuruluşlarına verilen desteklerin toplamıdır.

Verinin Kaynağı: Yatırım ve İşletmeler Genel Müdürlüğü.

Sorumlu İdare: KÜLTÜR VE TURİZM BAKANLIĞI



Performans Göstergesi	Ölçü Birimi	2023	2024 Planlanan	2024 YS Gerç. Tahmini	2025 Hedef	2026 Tahmin	2027 Tahmin
2- Bakanlık tarafından desteklenerek yerel yönetimlerce gerçekleştirilen termal turizm temalı projeleri destek sayısı	Sayı	12	10	16	10	10	10

Göstergeye İlişkin Açıklama: Bakanlığımız Yılı Yatırım Programında Turizm Sektöründe yer alan “Termal Turizm Altyapı Uygulamaları” projesinde sektörün tespit edilen öncelik ve ihtiyaçlarına göre belirlenen ve Bakanlığımız 2019/1 Genelgesi kapsamında yıl öncesi veya yıl içerisinde mahalli idarelerden gelen termal turizm konulu projelere destek talepleri, bütçe imkânları ve makam talimatları doğrultusunda sonuçlandırılmaktadır. Öte yandan 18/7/2024 tarihli ve 7521 sayılı Resmî Gazete’de yayınlanan “Bazı Kanun ve Kanun Hükmünde Karamamelerde Değişiklik Yapılmasına Dair Kanun”un 14’üncü Maddesi ile 5302 sayılı İl Özel İdaresi Kanununun 6’ncı maddesinin 3 üncü fıkrasında yapılan değişikliğe istinaden gösterge hedefi 2025 yılı için düşük tutulmuş olup, uygulama netleştikçe artırılması gündeme alınabilecektir.

Hesaplama Yöntemi: Sektörün tespit edilen öncelik ve ihtiyaçlarına göre belirlenen termal turizm konulu projelerden kamu kurum ve kuruluşlarına verilen desteklerin toplamıdır.

Verinin Kaynağı: Yatırım ve İşletmeler Genel Müdürlüğü.

Sorumlu İdare: KÜLTÜR VE TURİZM BAKANLIĞI

Alt Program Kapsamında Yürütülecek Faaliyet Maliyetleri

Faaliyetler	2024 Bütçe	2024 Harcama Haziran	2025 Bütçe	2026 Tahmin	2027 Tahmin
Kış Turizmi Alt Yapı Güçlendirme Hizmetleri	48.000.000	0	59.999.000	73.205.000	80.551.000
Bütçe İçi	48.000.000	0	59.999.000	73.205.000	80.551.000
Bütçe Dışı	0	0	0	0	0
Termal Turizm Altyapı ve Üst Yapı Güçlendirme Hizmetleri	48.000.000	3.000.000	60.000.000	69.000.000	82.000.000
Bütçe İçi	48.000.000	3.000.000	60.000.000	69.000.000	82.000.000
Bütçe Dışı	0	0	0	0	0
T O P L A M	96.000.000	3.000.000	119.999.000	142.205.000	162.551.000
Bütçe İçi	96.000.000	3.000.000	119.999.000	142.205.000	162.551.000
Bütçe Dışı	0	0	0	0	0

Faaliyetlere İlişkin Açıklamalar:

Kış Turizmi Alt Yapı Güçlendirme Hizmetleri

Bakanlığımız 2024 Yılı Yatırım Programında Turizm Sektöründe yer alan “Kış Turizmi Altyapı Uygulamaları” projesinde sektörün tespit edilen öncelik ve ihtiyaçlarına göre belirlenen ve Bakanlığımız 2019/1 Genelgesi kapsamında yıl öncesi veya yıl içerisinde mahalli idarelerden gelen kış turizmi konulu projelere destek talepleri, bütçe imkânları ve ihtiyaçlar doğrultusunda sonuçlandırılmaktadır.

Termal Turizm Altyapı ve Üst Yapı Güçlendirme Hizmetleri

Bakanlığımız 2024 Yılı Yatırım Programında Turizm Sektöründe yer alan “Termal Turizm Altyapı Uygulamaları” projesinde sektörün tespit edilen öncelik ve ihtiyaçlarına göre belirlenen ve Bakanlığımız 2019/1 Genelgesi kapsamında yıl öncesi veya yıl içerisinde mahalli idarelerden gelen termal turizm konulu projelere destek talepleri, bütçe imkânları ve ihtiyaçlar doğrultusunda sonuçlandırılmaktadır.



FAALİYET MALİYETLERİ TABLOSU

İdare Adı	KÜLTÜR VE TURİZM BAKANLIĞI
Program Adı	MİLLİ KÜLTÜR
Alt Program Adı	BİLGİ KAYNAKLARINA ERIŞİM İLE TÜRK DİLİ, EDEBİYATI VE KÜLTÜRÜNÜN GÜÇLENDİRİLMESİ
Alt Program Hedefi	Bilgi kaynaklarının erişilebilirliği artırılarak, Türk dili ve kültürünün tanıtılıp, yaygınlaştırılması
Faaliyet Adı	Alevi-Bektaşî Kültürüne Yönelik Hizmetler

Açıklama

Alevi-Bektaşîlik hakkında tüm yönleriyle, sosyal ve beşerî bilimler bütünlüğü içinde bilimsel araştırmalar yapmak, yaptırmak ve bu konularda seminer, sempozyum, konferans ve benzeri ulusal ve uluslararası etkinlikler düzenlemek, özgün bilgi üretimi için uygun ortamlar hazırlamak, yayınlar yapmak ve bu alandaki çalışmalarını desteklemek, Alevi-Bektaşîlikle ilgili akademik faaliyetleri desteklemek amacıyla üniversiteler ve ilgili kurum ve kuruluşlarla işbirliği yapmak, Alevi-Bektaşîliği yurt içinde ve yurt dışında bilimsel yönüyle araştırmak, derlemek ve bu amaçla yapılan çalışmalarını desteklemek, görev alanı kapsamında ulusal ve uluslararası kurum ve kuruluşların bilimsel çalışmalarını ve bu alandaki yayınlarını takip etmek, gerekli görülenleri tercüme ettirerek basılmasını ve yayımlanmasını sağlamak görevleri çerçevesinde faaliyetlerini yürütmektedir.

EKONOMİK KOD	2024 Bütçe	2024 Harcama (Haziran)	2024 YSHT	2025 Bütçe	2026 Tahmin	2027 Tahmin
<i>Personel Giderleri</i>	18.493.000	21.844.538	9.191.588.863	65.379.000	75.964.000	85.649.000
<i>Sosyal Güvenlik Kurumuna Devlet Primi Giderleri</i>	2.332.000	3.208.327	1.116.245.166	9.604.000	11.160.000	12.585.000
<i>Mal ve Hizmet Alım Giderleri</i>	27.988.000	5.005.816		36.309.000	41.184.000	44.712.000
<i>Faiz Giderleri</i>						
<i>Cari Transferler</i>	400.000			572.000	649.000	704.000
<i>Sermaye Giderleri</i>	170.000.000	64.507.004		315.000.000	320.000.000	320.000.000
<i>Sermaye Transferleri</i>						
<i>Borç Verme</i>						
BÜTÇE İÇİ TOPLAM KAYNAK	219.213.000	94.565.684	10.307.834.029	426.864.000	448.957.000	463.650.000
<i>Döner Sermaye</i>						
<i>Özel Hesap</i>						
<i>Diğer Bütçe Dışı Kaynak</i>						
BÜTÇE DIŞI TOPLAM KAYNAK						
FAALİYET MALİYETİ TOPLAMI	219.213.000	94.565.684	10.307.834.029	426.864.000	448.957.000	463.650.000



FAALİYET MALİYETLERİ TABLOSU

İdare Adı	KÜLTÜR VE TURİZM BAKANLIĞI
Program Adı	MİLLİ KÜLTÜR
Alt Program Adı	BİLGİ KAYNAKLARINA ERIŞİM İLE TÜRK DİLİ, EDEBİYATI VE KÜLTÜRÜNÜN GÜÇLENDİRİLMESİ
Alt Program Hedefi	Bilgi kaynaklarının erişilebilirliği artırılarak, Türk dili ve kültürünün tanıtılıp, yaygınlaştırılması
Faaliyet Adı	Cemevlerinin Desteklenmesi
Açıklama	Cemevlerinin bakım-onarım ve tefrişatının yanı sıra aydınlatma giderleri ödemelerine de destek sağlanmaktadır.

EKONOMİK KOD	2024 Bütçe	2024 Harcama (Haziran)	2024 YSHT	2025 Bütçe	2026 Tahmin	2027 Tahmin
Personel Giderleri						
Sosyal Güvenlik Kurumuna Devlet Primi Giderleri						
Mal ve Hizmet Alım Giderleri	31.168.000	3.040.033		44.559.000	50.535.000	54.853.000
Faiz Giderleri						
Cari Transferler						
Sermaye Giderleri						
Sermaye Transferleri						
Borç Verme						
BÜTÇE İÇİ TOPLAM KAYNAK	31.168.000	3.040.033		44.559.000	50.535.000	54.853.000
Döner Sermaye						
Özel Hesap						
Diğer Bütçe Dışı Kaynak						
BÜTÇE DIŞI TOPLAM KAYNAK						
FAALİYET MALİYETİ TOPLAMI	31.168.000	3.040.033		44.559.000	50.535.000	54.853.000



FAALİYET MALİYETLERİ TABLOSU

İdare Adı	KÜLTÜR VE TURİZM BAKANLIĞI
Program Adı	MİLLİ KÜLTÜR
Alt Program Adı	BİLGİ KAYNAKLARINA ERIŞİM İLE TÜRK DİLİ, EDEBİYATI VE KÜLTÜRÜNÜN GÜÇLENDİRİLMESİ
Alt Program Hedefi	Bilgi kaynaklarının erişilebilirliği artırılarak, Türk dili ve kültürünün tanıtılıp, yaygınlaştırılması
Faaliyet Adı	Kültür ve Sanat Faaliyetlerinde Beşerî ve Fiziki Altyapının Güçlendirilmesi

Açıklama

Kültür ve Sanat Faaliyetlerinde Beşerî ve Fiziki Altyapının Güçlendirilmesi kapsamında kültürel mirasın korunması ve gelecek kuşaklara aktarılması için müze yapımı ve teşhir tanzimlerinin yenilenmesi ile ören yerlerinin düzenlemesine yönelik olarak Kültür Varlıkları ve Müzeler Genel Müdürlüğümüz ve taşra teşkilatı koordinasyonunda projeler gerçekleştirilmektedir.

Bilindiği üzere, 10/7/2018 tarihli ve 30474 sayılı Resmî Gazete’de yayımlanarak yürürlüğe giren 1 Sayılı Cumhurbaşkanlığı Teşkilatı Hakkında Cumhurbaşkanlığı Kararnamesinin Bakanlığımız yetki, görev ve teşkilatına ilişkin hükümlerin yer aldığı Onuncu Bölümünün Yatırım ve İşletmeler Genel Müdürlüğünün yetki ve görevlerinin sayıldığı 285 inci maddesinin

m) “Kültür merkezlerinde milli kültürün tanıtılması çerçevesinde toplantılar, sergiler, kurslar, gösteriler, yarışmalar, sesli ve görüntülü programlar düzenlemek, okuma alışkanlığını ve fikri faaliyetleri geliştirici çalışmalar yapmak, hologram ve yerel etnografya galerileri açmak ve bu amaçla özel ve tüzel kişiliği haiz kurum ve kuruluşlarla ulusal ve uluslararası düzeyde işbirliği yapmak” n) “İl ve ilçelerdeki kültür merkezlerinin inşa, onarım, yönetim, işletme ve diğer mali işlerini yürütmek” hükümleri yer almaktadır.

Bu kapsamda, her kesim ve her yaştan bölge halkımızın kültürel ve sanatsal gelişimine, kültürel ve sanatsal faaliyetler ile okuma mekân ve malzemeleri, bilgisayar kursları, sinevizyon ve teknolojik bilgilerin aktarılması yoluyla katkıda bulunmak amacıyla “Kültür Merkezi Hizmet Binaları” yapılmaktadır.

EKONOMİK KOD	2024 Bütçe	2024 Harcama (Haziran)	2024 YSHT	2025 Bütçe	2026 Tahmin	2027 Tahmin
Personel Giderleri	165.025.000	41.707.607	1.455.268.263	113.304.000	131.661.000	148.440.000
Sosyal Güvenlik Kurumuna Devlet Primi Giderleri	25.001.000	6.648.965	277.240.324	17.634.000	20.492.000	23.104.000
Mal ve Hizmet Alım Giderleri	118.173.000	51.948.720		163.527.000	185.416.000	201.240.000
Faiz Giderleri						
Cari Transferler						
Sermaye Giderleri	1.082.808.000	113.817.609		1.747.714.000	4.240.941.568	4.419.257.000
Sermaye Transferleri						
Borç Verme						
BÜTÇE İÇİ TOPLAM KAYNAK	1.391.007.000	214.122.901	1.732.508.587	2.042.179.000	4.578.510.568	4.792.041.000
Döner Sermaye						
Özel Hesap						
Diğer Bütçe Dışı Kaynak						
BÜTÇE DIŞI TOPLAM KAYNAK						
FAALİYET MALİYETİ TOPLAMI	1.391.007.000	214.122.901	1.732.508.587	2.042.179.000	4.578.510.568	4.792.041.000



FAALİYET MALİYETLERİ TABLOSU

İdare Adı	KÜLTÜR VE TURİZM BAKANLIĞI
Program Adı	MİLLİ KÜLTÜR
Alt Program Adı	BİLGİ KAYNAKLARINA ERIŞİM İLE TÜRK DİLİ, EDEBİYATI VE KÜLTÜRÜNÜN GÜÇLENDİRİLMESİ
Alt Program Hedefi	Bilgi kaynaklarının erişilebilirliği artırılarak, Türk dili ve kültürünün tanıtılıp, yaygınlaştırılması
Faaliyet Adı	Kültürel Yayın Faaliyetleri

Açıklama

UNESCO Somut Olmayan Kültürel Mirasın Korunması Sözleşmesi kapsamında “somut olmayan kültürel mirasın önemi ve korunması konusunda, özellikle yeni kuşakların daha fazla bilinçlendirilmesi gerektiğini göz önünde bulundurmak” ilkesi doğrultusunda somut olmayan kültürel mirası tanıtıcı görsel ve işitsel materyaller hazırlanmaktadır. Ayrıca UNESCO Somut Olmayan Kültürel Miras Listelerine giren ve adaylık dosyası hazırlanan unsurlarımıza ilişkin olarak kamuoyunda farkındalığı ve görünürlüğü artırmaya yönelik tanıtım materyallerinin (kitap, katalog, yıllık, broşür, yap-boz, eğitim kiti v.b.) dijital ve basılı yayımlar hazırlanmaktadır. UNESCO Somut Olmayan Kültürel Miras Listelerine gerekse envanterlere yönelik gerçekleştirilecek çalışmalarda; UNESCO dosya hazırlık çalışmalarıyla (bu husustaki işlemlerin tamamını kapsayacak yayım işi de dahil) dokümanların oluşturulması ve profesyonel kamera ve fotoğraf makinesi kullanılarak görsel belgelerle dosya ve envanter çalışmaları desteklenmektedir. Bahsedilen faaliyetlerin sonucunda elde edilecek bilgi, belge ve dokümanların korunması, akademik çevrelere, halkımıza ve gelecek kuşaklara aktarımının sağlanabilmesi amacıyla çekim ve yapım dahil, dijital yayın haline dönüştürülerek gerek görsel gerekse basılı materyal olarak hazırlanmaktadır. Milli kültürümüzün gelişmesi, milli kültür değerlerimiz ve yazılı kültürümüzün gelecek nesillere aktarılması ve uluslararası alanda tanınmasını sağlamak amacıyla edebiyat, fikir ve sanat eserlerini kamu yararı gözeterek yayımlamaktadır. Bakanlığımız Kütüphaneler ve Yayınlar Genel Müdürlüğü kendi yürüttüğü yayım faaliyetlerine ek olarak, hızla gelişen yayıncılık sektörünün yapısal problemlerinin çözümü ile üretim kalitesi ve standartlarının yükseltilmesine yönelik projeler üretmek ve destek programlarını yürütmek üzere çalışmalarını sürdürmektedir.

EKONOMİK KOD	2024 Bütçe	2024 Harcama (Haziran)	2024 YSHT	2025 Bütçe	2026 Tahmin	2027 Tahmin
Personel Giderleri						
Sosyal Güvenlik Kurumuna Devlet Primi Giderleri						
Mal ve Hizmet Alım Giderleri						
Faiz Giderleri						
Cari Transferler						
Sermaye Giderleri	251.542.000	17.352.742		232.000.000	747.890.000	826.390.000
Sermaye Transferleri						
Borç Verme						
BÜTÇE İÇİ TOPLAM KAYNAK	251.542.000	17.352.742		232.000.000	747.890.000	826.390.000
Döner Sermaye						
Özel Hesap						
Diğer Bütçe Dışı Kaynak						
BÜTÇE DIŞI TOPLAM KAYNAK						
FAALİYET MALİYETİ TOPLAMI	251.542.000	17.352.742		232.000.000	747.890.000	826.390.000



FAALİYET MALİYETLERİ TABLOSU

İdare Adı	KÜLTÜR VE TURİZM BAKANLIĞI
Program Adı	MİLLİ KÜLTÜR
Alt Program Adı	BİLGİ KAYNAKLARINA ERIŞİM İLE TÜRK DİLİ, EDEBİYATI VE KÜLTÜRÜNÜN GÜÇLENDİRİLMESİ
Alt Program Hedefi	Bilgi kaynaklarının erişilebilirliği artırılarak, Türk dili ve kültürünün tanıtılıp, yaygınlaştırılması
Faaliyet Adı	Kütüphanecilik Hizmetleri

Açıklama

Kütüphanecilikle ilgili standart ve ilkeleri belirleme, kütüphane açılması, kütüphane binası yapım/onarım/donatım işlemleri, eğitim ve danışmanlık, çoğaltılmış fikir ve sanat eserlerini derleme, kütüphane koleksiyonlarını geliştirme ve ödünç verme işlemleri, eğitici ve kültürel faaliyetler, internet erişim hizmeti, kütüphane kullanımı ve rehberlik, engellilere yönelik kütüphane hizmeti faaliyetleri yürütülmektedir. Milli Kütüphanede başta derleme olmak üzere çeşitli yollarla sağlanan materyaller, gerekli teknik işlemleri tamamlandıktan sonra 7/24 okuyucu ve araştırmacıların hizmetine sunulmaktadır. Milli Kütüphane Konservasyon ve Restorasyon Laboratuvarında yıpranmış nadir eserlerin bakım ve onarımı yapılarak önemli kültür eserlerimizin geleceği güven altına alınmaktadır. Ayrıca ciltleri eskiyen veya koleksiyona yeni katılan eserler ile cilt bütünlüğü sağlanmış süreli yayınlara ciltleme işlemi uygulanmakta, koruma ve kullanımlarında kolaylık sağlanmaktadır. Milli Kütüphane koleksiyonunda her birinden tek nüsha bulunan eserlerin orijinallerinin kullanım sırasında ve doğal koşullar karşısında yıpranmasını engellemek ve gelecek nesillere bozulmadan aktarılmasını sağlamak amacıyla materyallerin dijital kopyaları, telif mevzuatı gözetilerek, üretilmekte ve elektronik depolama ünitelerinde saklanmaktadır.

EKONOMİK KOD	2024 Bütçe	2024 Harcama (Haziran)	2024 YSHT	2025 Bütçe	2026 Tahmin	2027 Tahmin
Personel Giderleri	2.255.269.000	1.284.158.670	502.921.843	3.502.799.000	4.068.291.000	4.585.747.000
Sosyal Güvenlik Kurumuna Devlet Primi Giderleri	286.389.000	175.332.384	7.622.010	460.529.000	535.118.000	602.844.000
Mal ve Hizmet Alım Giderleri	267.840.000	117.375.448		385.545.000	437.246.000	474.644.000
Faiz Giderleri						
Cari Transferler						
Sermaye Giderleri	3.763.660.000	287.804.527		4.848.763.000	5.233.379.850	6.259.836.000
Sermaye Transferleri						
Borç Verme						
BÜTÇE İÇİ TOPLAM KAYNAK	6.573.158.000	1.864.671.029	510.543.853	9.197.636.000	10.274.034.850	11.923.071.000
Döner Sermaye						
Özel Hesap						
Diğer Bütçe Dışı Kaynak						
BÜTÇE DIŞI TOPLAM KAYNAK						
FAALİYET MALİYETİ TOPLAMI	6.573.158.000	1.864.671.029	510.543.853	9.197.636.000	10.274.034.850	11.923.071.000



FAALİYET MALİYETLERİ TABLOSU

İdare Adı	KÜLTÜR VE TURİZM BAKANLIĞI
Program Adı	MİLLİ KÜLTÜR
Alt Program Adı	BİLGİ KAYNAKLARINA ERİŞİM İLE TÜRK DİLİ, EDEBİYATI VE KÜLTÜRÜNÜN GÜÇLENDİRİLMESİ
Alt Program Hedefi	Bilgi kaynaklarının erişilebilirliği artırılarak, Türk dili ve kültürünün tanıtılıp, yaygınlaştırılması
Faaliyet Adı	Türk Edebiyatının Desteklenmesi

Açıklama

"Kültür ve Turizm Bakanlığı Türk Kültür, Sanat ve Edebiyat Eserlerinin Dışa Açılımını Destekleme Projesi"; Türk kültür, sanat ve edebiyatıyla ilgili Türkçede veya başka bir dilde yayımlanmış eserlerin, çeviri ve yayım marifetiyle yurt dışında tanıtılmasını sağlamak için yurt dışında faaliyet gösteren yayıncılara teşvik veren bir çeviri, yayım ve tanıtım destek programıdır. 2005 yılında başlatılan TEDA Projesi, Türkiye'nin kültürel ve edebi birikimini yabancı okurlara kendi dillerinde okuma olanağı sunar. Ayrıca yeni ve özgün eser üretimini desteklemek üzere ilk edebi eserini veren yazarlarımızın kitaplarını yayımlamaları karşılığında yayınevlerine mali destek sağlayan Edebiyat Eserlerini Destek Projesi'ni, uluslararası standart yayın numaralarının (ISBN,ISSN ve ISMN) tahsisi işlemlerini; kültür, sanat ve edebiyatının yurt dışında tanıtımını desteklemek, yayımcılarımızın yurt dışı iş ve iş birliği imkanlarının geliştirilmesine katkı sağlamak ve telif ticaretini geliştirmek üzere uluslararası kitap fuarları ile diğer sektörel tanıtım faaliyetlerine katılımları ve ayrıca sektörel üretimin kalitesi ve standartlarının yükseltilmesi ile iş hacminin genişletilmesi hedeflerini gerçekleştirmek üzere kurgulanan projeleri yürütmektedir.

EKONOMİK KOD	2024 Bütçe	2024 Harcama (Haziran)	2024 YSHT	2025 Bütçe	2026 Tahmin	2027 Tahmin
Personel Giderleri						
Sosyal Güvenlik Kurumuna Devlet Primi Giderleri						
Mal ve Hizmet Alım Giderleri						
Faiz Giderleri						
Cari Transferler	40.357.000	1.188.694		49.510.000	53.449.000	56.720.000
Sermaye Giderleri						
Sermaye Transferleri						
Borç Verme						
BÜTÇE İÇİ TOPLAM KAYNAK	40.357.000	1.188.694		49.510.000	53.449.000	56.720.000
Döner Sermaye						
Özel Hesap						
Diğer Bütçe Dışı Kaynak						
BÜTÇE DIŞI TOPLAM KAYNAK						
FAALİYET MALİYETİ TOPLAMI	40.357.000	1.188.694		49.510.000	53.449.000	56.720.000



FAALİYET MALİYETLERİ TABLOSU

İdare Adı	KÜLTÜR VE TURİZM BAKANLIĞI
Program Adı	MİLLİ KÜLTÜR
Alt Program Adı	BİLGİ KAYNAKLARINA ERIŞİM İLE TÜRK DİLİ, EDEBİYATI VE KÜLTÜRÜNÜN GÜÇLENDİRİLMESİ
Alt Program Hedefi	Bilgi kaynaklarının erişilebilirliği artırılarak, Türk dili ve kültürünün tanıtılıp, yaygınlaştırılması
Faaliyet Adı	Uluslararası Alanda Kültür İlişkilerinin Düzenlenmesi ve Geliştirilmesi

Açıklama

Ülkemizin uluslararası politikada güçlenen konumunun bir gereği olarak, kültür diplomasisi yoluyla kültürler arası etkileşimin geliştirilmesi, ülkemizin uluslararası platformda tanınırlığının ve görünürlüğünün artırılması; kültür ve turizm anlaşmalarının imzalanması, kültürel ve sanatsal faaliyetlerin koordine veya organize edilmesi, uluslararası toplantılara ev sahipliği yapılması, uluslararası örgütlere üyeliklerin devam ettirilmesi, temsil ve ağırlama faaliyetlerinde bulunulması, projeler geliştirilmesi ve dış ilişkiler faaliyetlerinin icra edilmesi faaliyetleri, Avrupa Birliği ve Dış İlişkiler Dairesi Başkanlığının tabi olduğu mevzuat ve ülkemizin dış politikası çerçevesinde, hükümet politikalarına uygun olarak planlamakta ve gerçekleştirmektedir.

EKONOMİK KOD	2024 Bütçe	2024 Harcama (Haziran)	2024 YSHT	2025 Bütçe	2026 Tahmin	2027 Tahmin
<i>Personel Giderleri</i>	60.186.000	29.350.963		72.447.000	84.174.000	94.903.000
<i>Sosyal Güvenlik Kurumuna Devlet Primi Giderleri</i>	7.185.000	3.663.374		9.392.000	10.912.000	12.304.000
<i>Mal ve Hizmet Alım Giderleri</i>	12.455.000	3.529.297		17.187.000	19.493.000	21.157.000
<i>Faiz Giderleri</i>						
<i>Cari Transferler</i>	214.727.000	91.241.030		127.633.000	136.193.000	143.723.000
<i>Sermaye Giderleri</i>						
<i>Sermaye Transferleri</i>						
<i>Borç Verme</i>						
BÜTÇE İÇİ TOPLAM KAYNAK	294.553.000	127.784.664		226.659.000	250.772.000	272.087.000
<i>Döner Sermaye</i>						
<i>Özel Hesap</i>						
<i>Diğer Bütçe Dışı Kaynak</i>						
BÜTÇE DIŞI TOPLAM KAYNAK						
FAALİYET MALİYETİ TOPLAMI	294.553.000	127.784.664		226.659.000	250.772.000	272.087.000



FAALİYET MALİYETLERİ TABLOSU

İdare Adı	KÜLTÜR VE TURİZM BAKANLIĞI
Program Adı	MİLLİ KÜLTÜR
Alt Program Adı	BİLGİ KAYNAKLARINA ERIŞİM İLE TÜRK DİLİ, EDEBİYATI VE KÜLTÜRÜNÜN GÜÇLENDİRİLMESİ
Alt Program Hedefi	Bilgi kaynaklarının erişilebilirliği artırılarak, Türk dili ve kültürünün tanıtılıp, yaygınlaştırılması
Faaliyet Adı	Yunus Emre Vakfı Desteği

Açıklama

Yunus Emre Enstitüsü; Türkiye'yi, kültürel mirasını, Türk dilini, kültürünü ve sanatını tanıtmak, Türkiye'nin diğer ülkeler ile ilişkilerini ve dostluğunu geliştirmek, kültürel alışverişini artırmak ve Türk dili, kültürü ve sanatı alanlarında eğitim almak isteyenlere yurt dışında hizmet vermek amacıyla kurulmuş olup faaliyetlerini yabancı dil olarak Türkçe öğretimi, bilim ve kültür sanat alanlarında yoğunlaştırmaktadır. Enstitü, Türkiye'nin uluslararası alanda bilinirliğini, güvenilirliğini ve itibarını artırmak misyonuyla hareket ederken dünyanın her yerinde Türkiye ile bağ kuran ve Türkiye'ye dost insan sayısını artırmayı hedeflemektedir. Yunus Emre Enstitüsünün yurt dışında 66 ülkede 90 kültür merkezi bulunmaktadır. Yüz yüze ve dijital Türkçe öğretimi faaliyetlerinin yanı sıra, farklı ülkelerdeki eğitim kurumlarıyla yapılan iş birlikleri ile Türkoloji bölümleri ve Türkçe öğretimi desteklenmektedir. Enstitü, özellikle yurt dışındaki üniversitelerle kurduğu bağları bilim diplomasisi için kullanarak Türkiye'deki üniversitelerle yurt dışındaki üniversitelerin iş birliğine zemin hazırlamaktadır. Yunus Emre Enstitüsü, kültürel etkileşim ve diyalogu artıracak fırsatlar oluşturmayı temel misyonu olarak görmektedir. Enstitü, bu amaçtan hareketle birçok farklı proje yürütmekte ve yenilerini planlamaktadır. Tüm bu büyük çaplı projelerle ve diğer tüm faaliyetlerle Enstitünün amacı diğer ülke ve toplumlarla bağlar ve dostluklar kurmak, mevcut ilişkileri geliştirmektir. Enstitü, bu çerçevede, uluslararası alanda kültürel faaliyetler yürüten ve bu yönüyle Türkiye'nin kültürel diplomasisine katkı sunan diğer birçok kurumla, uluslararası ağı sayesinde çok geniş çapta ve yüksek bir çarpan etkisine sahip bir iş birliği yürütmektedir.

EKONOMİK KOD	2024 Bütçe	2024 Harcama (Haziran)	2024 YSHT	2025 Bütçe	2026 Tahmin	2027 Tahmin
Personel Giderleri						
Sosyal Güvenlik Kurumuna Devlet Primi Giderleri						
Mal ve Hizmet Alım Giderleri						
Faiz Giderleri						
Cari Transferler	1.200.524.000	564.247.000		1.426.428.000	1.522.092.000	1.606.244.000
Sermaye Giderleri						
Sermaye Transferleri	500.000.000	431.500.000		650.000.000	850.000.000	850.000.000
Borç Verme						
BÜTÇE İÇİ TOPLAM KAYNAK	1.700.524.000	995.747.000		2.076.428.000	2.372.092.000	2.456.244.000
Döner Sermaye						
Özel Hesap						
Diğer Bütçe Dışı Kaynak						
BÜTÇE DIŞI TOPLAM KAYNAK						
FAALİYET MALİYETİ TOPLAMI	1.700.524.000	995.747.000		2.076.428.000	2.372.092.000	2.456.244.000



FAALİYET MALİYETLERİ TABLOSU

İdare Adı	KÜLTÜR VE TURİZM BAKANLIĞI
Program Adı	MİLLİ KÜLTÜR
Alt Program Adı	TARİHİ VE KÜLTÜREL VARLIKLARIN KORUNMASI
Alt Program Hedefi	Tarihi ve kültürel varlıklar korunarak toplumsal tarih ve kültürel miras bilincinin artırılması
Faaliyet Adı	Çanakkale Savaşları Gelibolu Tarihi Alanının Korunması ve Yenilenmesi Millî birlik ve beraberliğimizin harcı olan Çanakkale Savaşları'nın yaşandığı Gelibolu Tarihi Alanını geliştirerek bir açık hava müzesine dönüştürmek misyonuyla faaliyetlerini sürdüren Çanakkale Savaşları Gelibolu Tarihi Alan Başkanlığı, hayata geçireceği yeni projelerle, Çanakkale ruhunu ve destanını daha fazla kişiye ulaştırmayı hedeflemektedir. Bu kapsamda, Tarihi Alanın açık hava müzesi haline getirilmesi hususunda;
Açıklama	2024 yılı içerisinde tarihi alanın korunması ve yenilenmesi için çalışmalara devam edilen işler şunlardır: <ul style="list-style-type: none"> • Mustafa Kemal Yolu Uygulama İşi • Şehitlik İhyası • Namazgah Tabyası Sur Duvarı Restorasyonu • Anafarta Yollarının İhyası • Çanakkale Destanı Tanıtım Merkezi Müze Teşhir-Tanzim Uygulama İşi • Tarihi Alan Tamir Bakım Atölyeleri ve Depo Alanları Uygulama İşi (2.Etap) • Top Mevzilerinin Çevre Düzenleme Uygulama İşi • Kilitbahir Kalesi İle Kilitbahir Köyü arasında Hendeğin İyileştirme ve Restorasyonu Uygulama İşi • Gazi Köylerde Şifa Çiçekleri Açıyor Projesi Kapsamında bakım onarım işleri • Küçük Anafarta Köyünde Yer Alan Osmanlı Mezarlıklarının İhyası • Çanakkale Savaşları Gelibolu Tarihi Alan Başkanlığı İdari Hizmet Binası Bakım Onarımı 2025 yılı içerisinde tarihi alanın korunması ve yenilenmesi için başlanılması öngörülen çalışmalar şunlardır: <ul style="list-style-type: none"> • Anadolu Hamidiye Tabyası Kıyı Koruma Yapısı ve Bonetlerin Restorasyonu • Kocaçimentepe Su Deposu-Hattı Yapımı ve Yenilenmesi • Kabatepe Orman Kampı Altyapı Çalışmaları • Küçükkanafarta Köyü Sokak İyileştirme İşi

EKONOMİK KOD	2024 Bütçe	2024 Harcama (Haziran)	2024 YSHT	2025 Bütçe	2026 Tahmin	2027 Tahmin
Personel Giderleri						
Sosyal Güvenlik Kurumuna Devlet Primi Giderleri						
Mal ve Hizmet Alım Giderleri						
Faiz Giderleri						
Cari Transferler	479.161.000	247.290.000		849.000.000	962.857.000	1.045.137.000
Sermaye Giderleri						
Sermaye Transferleri	756.200.000	272.480.000		850.000.000	935.315.000	1.185.475.000
Borç Verme						
BÜTÇE İÇİ TOPLAM KAYNAK	1.235.361.000	519.770.000		1.699.000.000	1.898.172.000	2.230.612.000
Döner Sermaye						
Özel Hesap						
Diğer Bütçe Dışı Kaynak						
BÜTÇE DIŞI TOPLAM KAYNAK						
FAALİYET MALİYETİ TOPLAMI	1.235.361.000	519.770.000		1.699.000.000	1.898.172.000	2.230.612.000



FAALİYET MALİYETLERİ TABLOSU

İdare Adı	KÜLTÜR VE TURİZM BAKANLIĞI
Program Adı	MİLLİ KÜLTÜR
Alt Program Adı	TARİHİ VE KÜLTÜREL VARLIKLARIN KORUNMASI
Alt Program Hedefi	Tarihi ve kültürel varlıklar korunarak toplumsal tarih ve kültürel miras bilincinin artırılması
Faaliyet Adı	Somut Olmayan Kültürel Mirası Koruma, Tanıtma, Araştırma ve Eğitim

Halk Kültürü Bilgi ve Belge Merkezi;

Halk Kültürü Bilgi ve Belge Merkezi, 1966 yılında Millî Folklor Enstitüsü adı altında kurulmuş olup, halk kültürü konusunda belge niteliği taşıyan ve kaynağına gidilerek elde edilen belgelerin düzenli olarak arşivlendiği, Türkiye'nin bu konuda tek bilgi ve belge merkezidir. Türk halk kültürünün yurt içinde ve yurt dışında araştırılması, derlenmesi, arşivlenmesi ve ülkemizin kültür envanterinin çıkarılması çalışmaları yürütülmektedir. Yapılan araştırmalar sonucunda elde edilen materyaller halkın ve bilim dünyasının hizmetine sunulmak üzere Halk Kültürü Bilgi ve Belge Merkezine kazandırılmaktadır.

Yaygın Kültürel Eğitim;

Toplumda unutulmaya yüz tutan Türk süsleme sanatlarını ve geleneksel el sanatlarını yaşatmak, tanıtmak, tahribini ve yok olmasını önlemek, kültür ve sanat sevgisinin yayılmasını sağlamak amacıyla Valiliklerle iş birliği içerisinde halka yönelik kurslar düzenlenmektedir. Söz konusu kurslarda kullanılmak üzere; halı, kilim dokuma, mermer işleme, ciltçilik, telkari tezgahları, çeşitli el aletleri ve makineleri vb. eğitim araç ve gereçlerine ihtiyaç duyulmaktadır. Ayrıca, açılacak her bir kurs için bir eğitim görevlisi görev yapmaktadır. Her kurs için eğitim görevlisine ödenecek ek ders ücreti ve SGK prim ödemeleri, temrinlik malzeme bedeli ve makine teçhizat alımı giderleri karşılanmaktadır.

Açıklama

Somut Olmayan Kültürel Miras;

2003 UNESCO Somut Olmayan Kültürel Mirasın Korunması Sözleşmesi kapsamında ülkemizin somut olmayan kültürel mirasını araştırmak, tespit etmek, kayıt altına almak, envanterlemek ve korumak amacıyla; İl Tespit Komisyonlarının ve Değerlendirme Kurulunun toplanması sağlanmakta, koruma eylem planları hazırlanmakta, unsurlara yönelik tanıtma ve farkındalık artırma faaliyetlerinde bulunulmakta, ulusal ve uluslararası kurum ve kuruluşlarla çalışmalar gerçekleştirilmekte ve uluslararası düzeyde kültürel değerlerimizin insanlığın ortak mirası ilan edilmesine yönelik UNESCO nezdinde çalışmalar yapılmaktadır.

Kültürel Etkinliklere Mali Destek;

Kültürel değerlerimizin, küreselleşme ile birlikte, hızla değişmeye hatta yok olmaya başlaması nedeniyle, Bakanlığımızca belirlenen kültür politikaları çerçevesinde, kültürümüzün sahiplenilmesi; değişimi kucaklayan sağlıklı, ilkel, gelişime odaklı kültür programlarıyla kaybolmaya yüz tutmuş kültürel miras niteliğindeki değerlerimizin özgünlüğünün korunması, yaşatılması, geliştirilmesi ve kuşaktan kuşağa aktarılması amacına yönelik projeler değerlendirilmekte ve mali destek verilerek hayata geçmeleri sağlanmaktadır. Bu çerçevede, öne çıkan projelere doğrudan katılım sağlanmakta, sanatçı desteği verilerek iş birliği içerisinde gerçekleştirilmektedir.

EKONOMİK KOD	2024 Bütçe	2024 Harcama (Haziran)	2024 YSHT	2025 Bütçe	2026 Tahmin	2027 Tahmin
Personel Giderleri	130.001.000	37.017.094		95.003.000	110.386.000	124.462.000
Sosyal Güvenlik Kurumuna Devlet Primi Giderleri	13.009.000	5.158.780		12.959.000	15.059.000	16.945.000
Mal ve Hizmet Alım Giderleri	6.683.000	395.616.691		10.128.000	11.487.000	12.471.000
Faiz Giderleri						
Cari Transferler	45.645.000	4.055.034		66.095.000	74.959.000	81.365.000
Sermaye Giderleri	10.050.000	233.416		10.900.000	12.910.000	12.910.000
Sermaye Transferleri						
Borç Verme						
BÜTÇE İÇİ TOPLAM KAYNAK	205.388.000	442.081.015		195.085.000	224.801.000	248.153.000
Döner Sermaye						
Özel Hesap						
Diğer Bütçe Dışı Kaynak						
BÜTÇE DIŞI TOPLAM KAYNAK						
FAALİYET MALİYETİ TOPLAMI	205.388.000	442.081.015		195.085.000	224.801.000	248.153.000



FAALİYET MALİYETLERİ TABLOSU

İdare Adı	KÜLTÜR VE TURİZM BAKANLIĞI
Program Adı	MİLLİ KÜLTÜR
Alt Program Adı	TARİHİ VE KÜLTÜREL VARLIKLARIN KORUNMASI
Alt Program Hedefi	Tarihi ve kültürel varlıklar korunarak toplumsal tarih ve kültürel miras bilincinin artırılması
Faaliyet Adı	Tarihi ve Kültürel Varlıkların Korunması ve Yenilenmesi Tarihi ve Kültürel Varlıkların Korunması ve Yenilenmesi ;
Açıklama	Koruma ve yenileme faaliyetleri kapsamında Kültür Varlıkları ve Müzeler Genel Müdürlüğünce; kazılar, araştırmalar ve yayın, Kültür Varlıklarını Koruma Yüksek Kurulu ile Kültür Varlıklarını Koruma Bölge Kurulları faaliyetleri, kültür varlıklarının satış, kiralama, tahsis, takas ve kamulaştırma uygulamaları, kültür yatırımlarını ve girişimlerini teşvik ve sponsorluk, uluslararası kurum ve kuruluşlarla ilgili çalışmalar ile tarihi çevre koruma, restorasyon, bakım, onarım ve proje geliştirme faaliyetleri gerçekleştirilmektedir.

EKONOMİK KOD	2024 Bütçe	2024 Harcama (Haziran)	2024 YSHT	2025 Bütçe	2026 Tahmin	2027 Tahmin
Personel Giderleri	2.804.634.000	1.621.499.657		4.471.252.000	5.195.347.000	5.858.158.000
Sosyal Güvenlik Kurumuna Devlet Primi Giderleri	402.152.000	202.908.073		545.080.000	633.361.000	714.157.000
Mal ve Hizmet Alım Giderleri	399.338.000	198.959.179		584.208.000	662.597.000	719.235.000
Faiz Giderleri						
Cari Transferler	6.852.000	1.443.715		9.796.000	11.110.000	12.059.000
Sermaye Giderleri	4.074.893.000	1.178.907.156		6.020.623.000	5.142.363.582	5.680.107.000
Sermaye Transferleri	102.652.000	285.490.794		146.756.000	166.437.000	180.660.000
Borç Verme						
BÜTÇE İÇİ TOPLAM KAYNAK	7.790.521.000	3.489.208.574		11.777.715.000	11.811.215.582	13.164.376.000
Döner Sermaye						
Özel Hesap						
Diğer Bütçe Dışı Kaynak						
BÜTÇE DIŞI TOPLAM KAYNAK						
FAALİYET MALİYETİ TOPLAMI	7.790.521.000	3.489.208.574		11.777.715.000	11.811.215.582	13.164.376.000



FAALİYET MALİYETLERİ TABLOSU

İdare Adı KÜLTÜR VE TURİZM BAKANLIĞI
Program Adı SANAT VE KÜLTÜR EKONOMİSİ
Alt Program Adı SANATIN DESTEKLENMESİ, SAHNELENMESİ VE KÜLTÜR EKONOMİSİNİN GELİŞTİRİLMESİ
Alt Program Hedefi Sanatın ve kültürün korunması ve yaygınlaştırılması sağlanarak toplumda sanat anlayışının geliştirilmesi
Faaliyet Adı Güzel Sanatlar Faaliyetleri

Açıklama

Güzel Sanatlar Genel Müdürlüğü klasik, çağdaş ve geleneksel sanat akımlarını takip ederek, yurt içindeki sanat faaliyetlerinin millî kültür ve çağdaş anlayışa uygun olarak yürütülmesi ve yayılmasını sağlamak ile görevlidir. Bu çerçevede, Genel Müdürlük ve bağlı sanat birimlerince birçok kültürel ve sanatsal etkinlik düzenlenmektedir. Bunlar; Genel Müdürlüğe bağlı senfoni orkestraları, korolar, müzik ve dans topluluklarınınca gerçekleştirilen konserler/gösteriler ile görsel sanatlar alanında düzenlenen sergi, yarışma vb. etkinliklerdir.

EKONOMİK KOD	2023 Gerç.	2024 Bütçe	2024 Harcama (Haziran)	2024 YSHT	2025 Bütçe	2026 Tahmin	2027 Tahmin
Personel Giderleri	856.120.458	1.344.839.000	824.593.008		2.375.381.000	2.759.959.000	3.112.009.000
Sosyal Güvenlik Kurumuna Devlet Primi Giderleri	102.240.655	167.995.000	83.676.222		241.501.000	280.601.000	316.393.000
Mal ve Hizmet Alım Giderleri	150.030.192	133.623.000	89.228.927		188.568.000	213.853.000	232.110.000
Faiz Giderleri							
Cari Transferler							
Sermaye Giderleri	21.834.923	55.800.000	4.666.527		33.500.000	34.600.000	50.801.000
Sermaye Transferleri							
Borç Verme							
BÜTÇE İÇİ TOPLAM KAYNAK	1.130.226.228	1.702.257.000	1.002.164.684		2.838.950.000	3.289.013.000	3.711.313.000
Döner Sermaye							
Özel Hesap							
Diğer Bütçe Dışı Kaynak							
BÜTÇE DIŞI TOPLAM KAYNAK							
FAALİYET MALİYETİ TOPLAMI	1.130.226.228	1.702.257.000	1.002.164.684		2.838.950.000	3.289.013.000	3.711.313.000



FAALİYET MALİYETLERİ TABLOSU

İdare Adı	KÜLTÜR VE TURİZM BAKANLIĞI
Program Adı	SANAT VE KÜLTÜR EKONOMİSİ
Alt Program Adı	SANATIN DESTEKLENMESİ, SAHNELENMESİ VE KÜLTÜR EKONOMİSİNİN GELİŞTİRİLMESİ
Alt Program Hedefi	Sanatın ve kültürün korunması ve yaygınlaştırılması sağlanarak toplumda sanat anlayışının geliştirilmesi
Faaliyet Adı	Özel Tiyatro Projelerinin Desteklenmesi
Açıklama	“Özel Tiyatroların Projelerine Yapılacak Yardımlara İlişkin Yönetmelik” kapsamında tiyatro sanatının yaygınlaşp sevilmesini sağlamak, yerli oyun yazarlarını teşvik etmek, oynanan oyunların nitelik ve nicelik bakımından kalitesini yükseltmek ve bu yolla da Türk tiyatrosunun gelişmesini desteklemek amacıyla özel tiyatrolara maddi destek sağlanmaktadır.

EKONOMİK KOD	2023 Gerç.	2024 Bütçe	2024 Harcama (Haziran)	2024 YSHT	2025 Bütçe	2026 Tahmin	2027 Tahmin
<i>Personel Giderleri</i>							
<i>Sosyal Güvenlik Kurumuna Devlet Primi Giderleri</i>							
<i>Mal ve Hizmet Alım Giderleri</i>							
<i>Faiz Giderleri</i>							
<i>Cari Transferler</i>	29.860.475	65.000.000			97.216.000	110.253.000	119.676.000
<i>Sermaye Giderleri</i>							
<i>Sermaye Transferleri</i>							
<i>Borç Verme</i>							
BÜTÇE İÇİ TOPLAM KAYNAK	29.860.475	65.000.000			97.216.000	110.253.000	119.676.000
<i>Döner Sermaye</i>							
<i>Özel Hesap</i>							
<i>Diğer Bütçe Dışı Kaynak</i>							
BÜTÇE DIŞI TOPLAM KAYNAK							
FAALİYET MALİYETİ TOPLAMI	29.860.475	65.000.000			97.216.000	110.253.000	119.676.000



FAALİYET MALİYETLERİ TABLOSU

İdare Adı	KÜLTÜR VE TURİZM BAKANLIĞI
Program Adı	SANAT VE KÜLTÜR EKONOMİSİ
Alt Program Adı	SANATIN DESTEKLENMESİ, SAHNELENMESİ VE KÜLTÜR EKONOMİSİNİN GELİŞTİRİLMESİ
Alt Program Hedefi	Sanatın ve kültürün korunması ve yaygınlaştırılması sağlanarak toplumda sanat anlayışının geliştirilmesi
Faaliyet Adı	Sinema ve Dizi Filmlerin Desteklenmesi
Açıklama	Bakanlığımızca, 14/07/2024 tarihli ve 5224 sayılı "Sinema Filmlerinin Değerlendirilmesi ve Sınıflandırılması ile Desteklenmesi Hakkında Kanun" kapsamında; Animasyon Film Yapım, Belgesel Film Yapım, Çekim Sonrası, Dağıtım ve Tanıtım, Dizi Film, Kısa Film Yapım, İlk Uzun Metrajlı Kurgu Film Yapım, Ortak Yapım, Proje Geliştirme, Senaryo ve Diyalog Yazım, Uzun Metrajlı Sinema Film Yapım, Yabancı Film Yapım ve Yerli Film Gösterim türlerinde destek sağlanmaktadır.

EKONOMİK KOD	2023 Gerç.	2024 Bütçe	2024 Harcama (Haziran)	2024 YSHT	2025 Bütçe	2026 Tahmin	2027 Tahmin
Personel Giderleri	27.420.065	70.136.000	26.621.594		84.031.000	97.638.000	110.088.000
Sosyal Güvenlik Kurumuna Devlet Primi Giderleri	4.182.731	8.145.000	3.532.161		10.596.000	12.312.000	13.882.000
Mal ve Hizmet Alım Giderleri	3.431.859	7.134.000	10.322.862		10.158.000	11.520.000	12.505.000
Faiz Giderleri							
Cari Transferler	140.466.282	340.437.000	84.280.200		478.445.000	539.884.000	584.712.000
Sermaye Giderleri	1.088.418	10.000.000	822.858		1.500.000	750.000	750.000
Sermaye Transferleri							
Borç Verme							
BÜTÇE İÇİ TOPLAM KAYNAK	176.589.355	435.852.000	125.579.676		584.730.000	662.104.000	721.937.000
Döner Sermaye							
Özel Hesap							
Diğer Bütçe Dışı Kaynak							
BÜTÇE DIŞI TOPLAM KAYNAK							
FAALİYET MALİYETİ TOPLAMI	176.589.355	435.852.000	125.579.676		584.730.000	662.104.000	721.937.000



FAALİYET MALİYETLERİ TABLOSU

İdare Adı	KÜLTÜR VE TURİZM BAKANLIĞI
Program Adı	SANAT VE KÜLTÜR EKONOMİSİ
Alt Program Adı	SANATIN DESTEKLENMESİ, SAHNELENMESİ VE KÜLTÜR EKONOMİSİNİN GELİŞTİRİLMESİ
Alt Program Hedefi	Sanatın ve kültürün korunması ve yaygınlaştırılması sağlanarak toplumda sanat anlayışının geliştirilmesi
Faaliyet Adı	Telif Haklarının Korunması ve Telif Dayalı Endüstrilerin Desteklenmesi 05/12/195 tarihli ve 5846 sayılı Fikir ve Sanat Eserleri Kanunu'nun 81 inci maddesi çerçevesinde müzik, sinema, bilgisayar oyunu ve süreli olmayan yayınların fiziki nüshaları için bandrol uygulaması zorunludur. Bandrol uygulaması ile anılan eserlerle ilgili hak ihlallerinin ve özellikle fiziki korsanlığın ortadan kaldırılması amaçlanmaktadır. Bu yönüyle bandrol istatistikleri, sanat ve kültür ekonomisine yönelik göstergeler arasında takip edilmektedir.

Açıklama	Ülkemizde telif hakları, hâlihazırda yürütülmekte olan 5846 sayılı Fikir ve Sanat Eserleri Kanunu çerçevesinde korunmaktadır. Telif hakları ve ona dayalı endüstriler teknolojik gelişmelerin de etkisiyle, kültürel gelişimin ve ekonominin ayrılmaz bir parçası haline gelmiştir. Telif hakkı sahiplerine hak ettikleri korumanın sağlanması, eser üretiminin teşvik edilmesi ve kültür endüstrimizin güçlendirilmesi Bakanlığımızın öncelikli hedefleri arasında yer almakta olup bu hedefler doğrultusunda telif hakları sisteminin dinamik yapısı ve uygulama ihtiyaçları gözetilerek bu alanda gerçekleştirilen idari yapılanma ve mevzuat düzenlemeleri ile etkin bir sistemin oluşturulması amacıyla faaliyetler gerçekleştirilmektedir.
-----------------	--

EKONOMİK KOD	2023 Gerç.	2024 Bütçe	2024 Harcama (Haziran)	2024 YSHT	2025 Bütçe	2026 Tahmin	2027 Tahmin
Personel Giderleri	34.638.635	65.756.000	31.761.113		82.696.000	96.082.000	108.332.000
Sosyal Güvenlik Kurumuna Devlet Primi Giderleri	5.051.958	7.993.000	4.200.384		10.927.000	12.696.000	14.316.000
Mal ve Hizmet Alım Giderleri	9.122.017	12.412.000	1.587.241		17.716.000	20.090.000	21.806.000
Faiz Giderleri							
Cari Transferler							
Sermaye Giderleri							
Sermaye Transferleri							
Borç Verme							
BÜTÇE İÇİ TOPLAM KAYNAK	48.812.609	86.161.000	37.548.737		111.339.000	128.868.000	144.454.000
Döner Sermaye							
Özel Hesap							
Diğer Bütçe Dışı Kaynak							
BÜTÇE DIŞI TOPLAM KAYNAK							
FAALİYET MALİYETİ TOPLAMI	48.812.609	86.161.000	37.548.737		111.339.000	128.868.000	144.454.000



FAALİYET MALİYETLERİ TABLOSU

İdare Adı	KÜLTÜR VE TURİZM BAKANLIĞI
Program Adı	TURİZMİN GELİŞTİRİLMESİ
Alt Program Adı	KIŞ TURİZMİ VE TERMAL TURİZM
Alt Program Hedefi	Kış turizmi ve termal turizm sektörünün altyapısı güçlendirilerek gelen ziyaretçi çeşitliliğinin artırılması
Faaliyet Adı	Kış Turizmi Alt Yapı Güçlendirme Hizmetleri
Açıklama	Bakanlığımız 2024 Yılı Yatırım Programında Turizm Sektöründe yer alan “Kış Turizmi Altyapı Uygulamaları” projesinde sektörün tespit edilen öncelik ve ihtiyaçlarına göre belirlenen ve Bakanlığımız 2019/1 Genelgesi kapsamında yıl öncesi veya yıl içerisinde mahalli idarelerden gelen kış turizmi konulu projelere destek talepleri, bütçe imkânları ve ihtiyaçlar doğrultusunda sonuçlandırılmaktadır.

EKONOMİK KOD	2023 Gerç.	2024 Bütçe	2024 Harcama (Haziran)	2024 YSHT	2025 Bütçe	2026 Tahmin	2027 Tahmin
Personel Giderleri							
Sosyal Güvenlik Kurumuna Devlet Primi Giderleri							
Mal ve Hizmet Alım Giderleri							
Faiz Giderleri							
Cari Transferler							
Sermaye Giderleri							
Sermaye Transferleri	19.000.000	48.000.000			59.999.000	73.205.000	80.551.000
Borç Verme							
BÜTÇE İÇİ TOPLAM KAYNAK	19.000.000	48.000.000			59.999.000	73.205.000	80.551.000
Döner Sermaye							
Özel Hesap							
Diğer Bütçe Dışı Kaynak							
BÜTÇE DIŞI TOPLAM KAYNAK							
FAALİYET MALİYETİ TOPLAMI	19.000.000	48.000.000			59.999.000	73.205.000	80.551.000



FAALİYET MALİYETLERİ TABLOSU

İdare Adı	KÜLTÜR VE TURİZM BAKANLIĞI
Program Adı	TURİZMİN GELİŞTİRİLMESİ
Alt Program Adı	KIŞ TURİZMİ VE TERMAL TURİZM
Alt Program Hedefi	Kış turizmi ve termal turizm sektörünün altyapısı güçlendirilerek gelen ziyaretçi çeşitliliğinin artırılması
Faaliyet Adı	Termal Turizm Altyapı ve Üst Yapı Güçlendirme Hizmetleri

Açıklama

Bakanlığımız 2024 Yılı Yatırım Programında Turizm Sektöründe yer alan "Termal Turizm Altyapı Uygulamaları" projesinde sektörün tespit edilen öncelik ve ihtiyaçlarına göre belirlenen ve Bakanlığımız 2019/1 Genelgesi kapsamında yıl öncesi veya yıl içerisinde mahalli idarelerden gelen termal turizm konulu projelere destek talepleri, bütçe imkânları ve ihtiyaçlar doğrultusunda sonuçlandırılmaktadır.

EKONOMİK KOD	2023 Gerç.	2024 Bütçe	2024 Harcama (Haziran)	2024 YSHT	2025 Bütçe	2026 Tahmin	2027 Tahmin
Personel Giderleri							
Sosyal Güvenlik Kurumuna Devlet Primi Giderleri							
Mal ve Hizmet Alım Giderleri							
Faiz Giderleri							
Cari Transferler							
Sermaye Giderleri							
Sermaye Transferleri	19.987.000	48.000.000	3.000.000		60.000.000	69.000.000	82.000.000
Borç Verme							
BÜTÇE İÇİ TOPLAM KAYNAK	19.987.000	48.000.000	3.000.000		60.000.000	69.000.000	82.000.000
Döner Sermaye							
Özel Hesap							
Diğer Bütçe Dışı Kaynak							
BÜTÇE DIŞI TOPLAM KAYNAK							
FAALİYET MALİYETİ TOPLAMI	19.987.000	48.000.000	3.000.000		60.000.000	69.000.000	82.000.000



FAALİYET MALİYETLERİ TABLOSU

İdare Adı	KÜLTÜR VE TURİZM BAKANLIĞI
Program Adı	TURİZMİN GELİŞTİRİLMESİ
Alt Program Adı	TURİZM ALTYAPISININ VE HİZMETLERİNİN GELİŞTİRİLMESİ
Alt Program Hedefi	Turizm sektörü güçlendirilerek dünya turizm gelirlerinden alınan payın artırılması
Faaliyet Adı	Turizm Çeşitlendirme, Planlama ve Altyapı Güçlendirme Hizmetleri

Turizm Çeşitlendirme, Planlama ve Altyapı Güçlendirme Hizmetleri kapsamında bir dizi alt faaliyet gerçekleştirilmektedir.

Planlama Faaliyeti;
12/03/1982 tarihli ve 2634 sayılı Turizmi Teşvik Kanunu ile birlikte yürürlükte bulunan yasal ve yönetsel yapılanma ile birlikte araştırma, değerlendirme ve planlama süreçleri gündeme gelmiş ve bu Kanun uyarınca ülkemizde turizm sektörünün geliştirilmesi amacıyla;
-Kültür ve turizm koruma ve gelişim bölgeleri ile turizm merkezlerinin tespiti, geliştirilmesi, düzenlenmesi,
-Kültür ve turizm koruma ve gelişim bölgelerinde ve turizm merkezlerinde devletin hüküm ve tasarrufu altında bulunan yerlerin kamu yararına korunması veya kamu yararına kullanılması,
-Bu bölgelerin doğal ve kültürel özelliklerini bozmadan ve turizm işletmelerine zarar vermeden imar planlarının hazırlanması ve bu planlara uygun yapılaşma şartlarının sağlanması, yönünde kültür ve turizm koruma ve gelişim bölgeleri ve turizm merkezleri dahilinde diğer kamu kurum ve kuruluşlarından alınan bilgi, belge ve görüş dikkate alınarak Bakanlığımızca alt ve üst ölçek planlama çalışmaları yürütülmektedir. Turizm sektörünü geliştirecek ve uygulanabilirlik konusunda dinamik bir işleyişe kavuşturacak tedbirlerin alınması konusunda yeni açılımlar geliştirilmesi yönünde etüt, proje ve planlama çalışmalarının yerine getirilmesi çalışmaları devam etmektedir.

Denetim ve Belgelendirme Faaliyeti ;
Turizm Yatırım ve İşletmesi Belgesi taleplerini incelemek, denetimlerini yapmak, belgelendirme, değerlendirme ve izleme işlemlerini yürütmek, seyahat acentaları ve Türkiye Seyahat Acentaları Birliği'nin denetimlerini yapmaya ilişkin iş ve işlemler Bakanlığımız Yatırım ve İşletmeler Genel Müdürlüğüne yürütülmektedir.

Araştırma Faaliyeti;
Türkiye İstatistik Kurumu, T.C. Merkez Bankası ve Kültür ve Turizm Bakanlığı arasında 2001 ,2002 ve 2003 yıllarında yapılan protokol çerçevesinde; yabancı ziyaretçi araştırması ortaklaşa olarak 2001 yılından itibaren yapılmaktadır. Bu çalışmalar ile Dış Turizm gelirlerinin alt sektörler bazında tespit edilmesi, yabancı ziyaretçiler talep profilini tespiti ve ülkemiz baval ticareti hacminin belirlenmesini teminin ilgili kurumlarla koordineli olarak yapılacak olan yabancı ziyaretçiler araştırması (çıkış yapan ziyaretçiler anketi ve giriş yapan vatandaş anketi) ile dış turizm talep verilerinin analizi ile iç turizm gelirlerinin alt sektörler bazında elde edilmesine yönelik iç turizm anketi (Hane Halkı Araştırması ile) iç turizm talep verilerinin analizi yapılarak, her iki çalışmanın sonuçları birleştirilerek talep yönünden turizm muhasebesi oluşturulmaktadır.

Altyapı Güçlendirme Faaliyeti;
Bilindiği üzere, 10/7/2018 tarihli ve 30474 sayılı Resmî Gazete'de yayımlanarak yürürlüğe giren 1 Sayılı Cumhurbaşkanlığı Teşkilatı Hakkında Cumhurbaşkanlığı Kararnamesinin Bakanlığımız yetki, görev ve teşkilatına ilişkin hükümlerin yer aldığı Onuncu Bölümünün Yatırım ve İşletmeler Genel Müdürlüğünün yetki ve görevlerinin sayıldığı 285 inci maddesinin (f) bendinde; "Kültür ve turizm sektöründe yatırım yapan kamu kurum ve kuruluşları ile özel sektörün altyapı ve üstyapı yatırımlarını, sektörün tespit edilen öncelik ve ihtiyaçlarına göre yönlendirmek, yıllık yatırım programlarını hazırlamak, gerekli görülenlerin uygulamalarını yapmak veya yaptırmak" hükmü yer almaktadır. Bu kapsamda Bakanlığımız 2024 Yılı Yatırım Programında Kanalizasyon Sektöründe yer alan "Atıksu Arıtma Tesisleri ve Bağlantılı Altyapılar" projesinde sektörün tespit edilen öncelik ve ihtiyaçlarına göre belirlenen yol, içme suyu, kanalizasyon, atık su arıtma tesisi konulu projeler ya doğrudan Bakanlık tarafından yada Bakanlığımız 2019/1 Genelgesi kapsamında yıl öncesi veya yıl içerisinde mahalli idarelerden gelen projelere destek talepleri, bütçe imkânları ve makam talimatları doğrultusunda sonuçlandırılmaktadır.

Açıklama

EKONOMİK KOD	2023 Gerç.	2024 Bütçe	2024 Harcama (Haziran)	2024 YSHT	2025 Bütçe	2026 Tahmin	2027 Tahmin
Personel Giderleri	159.418.595	416.005.000	159.237.854		427.930.000	497.219.000	560.639.000
Sosyal Güvenlik Kurumuna Devlet Primi Giderleri	23.391.002	50.191.000	20.204.762		54.323.000	63.119.000	71.171.000
Mal ve Hizmet Alım Giderleri	15.753.012	20.937.000	6.056.310		40.133.000	45.515.000	49.394.000
Faiz Giderleri							
Cari Transferler	25.042	5.469.000			7.819.000	8.867.000	9.624.000
Sermaye Giderleri	101.563.762	256.000.000	301.195.458		31.000.000	39.804.000	41.140.000
Sermaye Transferleri	34.782.321	11.001.000	570.489		2.001.000	3.001.000	3.001.000
Borç Verme							
BÜTÇE İÇİ TOPLAM KAYNAK	334.933.734	759.603.000	487.264.873		563.206.000	657.525.000	734.969.000
Döner Sermaye							
Özel Hesap							
Diğer Bütçe Dışı Kaynak							
BÜTÇE DIŞI TOPLAM KAYNAK							
FAALİYET MALİYETİ TOPLAMI	334.933.734	759.603.000	487.264.873		563.206.000	657.525.000	734.969.000



FAALİYET MALİYETLERİ TABLOSU

İdare Adı	KÜLTÜR VE TURİZM BAKANLIĞI
Program Adı	TURİZMİN GELİŞTİRİLMESİ
Alt Program Adı	TURİZMDE TANITIM VE MARKALAŞMA
Alt Program Hedefi	Turizm sektöründe rekabet gücü ve marka değerinin artırılması
Faaliyet Adı	Tanıtım ve Markalaşma Hizmetleri

Tanıtma Genel Müdürlüğünün faaliyetleriyle; ülkemizin turizm hedeflerini gerçekleştirmek üzere dünyanın en fazla turizm geliri elde eden ülkelerden biri olmasını sağlamak amacıyla ülkemizin tanıtımı dünyanın en çok izlenen TV kanallarında yapılmaya, reklam görsellerimiz ve editöryal metinlerimiz dünyanın en prestijli yayınlarında yer almaya devam edecektir. Ayrıca tur operatörleri ve seyahat acenteleri ile yaptığımız tanıtım iş birliğinin yanı sıra başta Türk Hava Yolları olmak üzere dünyanın en önemli havayolları ile İstanbul ve ülkemizin diğer destinasyonlarına uçmalarını sağlayacak reklam iş birliklerinin geliştirilmesine devam edilecektir. Ayrıca, 2023 yılında da sürdürdüğümüz dijital reklamlarımız Facebook, Instagram, YouTube, Twitter, Google, Search, AppGDN gibi global platformların yanı sıra, Çin ve Rusya'daki yerel mecralarında 2025 yılında devam edecektir.

06/04/2024 tarihli ve 32512 sayılı Resmî Gazete yayımlanarak Cumhurbaşkanlığı Teşkilatı Hakkında Cumhurbaşkanlığı Kararnamesinde Değişiklik Yapılmasına Dair Cumhurbaşkanlığı Kararnamesi ile Yatırım ve İşletmeler Genel Müdürlüğünün görev yetki ve sorumluluklarının düzenlendiği 285 inci maddesinin

Açıklama

o) "Turizm sektörünün eğitilmiş eleman ihtiyacının tespiti ve bu ihtiyacın karşılanması için gerekli tedbirlerin alınması, eğitim programlarının hazırlanması ve uygulanmasını sağlamak, ilgili meslek ve kamu kuruluşlarıyla gerekli işbirliğini yapmak,"

ö) "Turizm eğitimi programlarının geliştirilmesi ve eğitim düzeyinin yükseltilmesi amacıyla dış kaynaklardan teknik yardım sağlamak," hükümleri eklenmiştir.

Bu kapsamda, Yaygın Mesleki Eğitim Projesinde turizm sektöründe hizmet veren konaklama ve yeme-içme tesislerinde çalışmakta olan personelin niteliğini ve hizmet kalitesini artırmak amacı ile İşbaşı Eğitim Kursları (Ön Büro, Kat Hizmetleri, Yiyecek ve İçecek Servisi, Yiyecek Üretimi, Yöneticileri Eğitici Olarak Yetiştirme Programı, Ev Pansiyonculuğu Eğitimi Kursu) ve Kişisel Gelişim Seminerleri düzenlenmektedir.

EKONOMİK KOD	2023 Gerç.	2024 Bütçe	2024 Harcama (Haziran)	2024 YSHT	2025 Bütçe	2026 Tahmin	2027 Tahmin
Personel Giderleri	192.065.084	424.451.000	153.031.658		402.833.000	468.060.000	527.755.000
Sosyal Güvenlik Kurumuna Devlet Primi Giderleri	18.527.954	28.021.000	13.711.278		35.309.000	41.029.000	46.264.000
Mal ve Hizmet Alım Giderleri	76.718.386	226.717.000	32.937.996		291.029.000	330.021.000	358.210.000
Faiz Giderleri							
Cari Transferler		3.266.000			4.669.000	5.295.000	5.747.000
Sermaye Giderleri	1.085.405	13.330.000	48.160		17.000.000	16.890.000	16.890.000
Sermaye Transferleri							
Borç Verme							
BÜTÇE İÇİ TOPLAM KAYNAK	288.396.828	695.785.000	199.729.092		750.840.000	861.295.000	954.866.000
Döner Sermaye							
Özel Hesap							
Diğer Bütçe Dışı Kaynak							
BÜTÇE DIŞI TOPLAM KAYNAK							
FAALİYET MALİYETİ TOPLAMI	288.396.828	695.785.000	199.729.092		750.840.000	861.295.000	954.866.000



FAALİYET MALİYETLERİ TABLOSU

İdare Adı KÜLTÜR VE TURİZM BAKANLIĞI
Program Adı TURİZMİN GELİŞTİRİLMESİ
Alt Program Adı TURİZMDE TANITIM VE MARKALAŞMA
Alt Program Hedefi Turizm sektöründe rekabet gücü ve marka değerinin artırılması
Faaliyet Adı Türkiye Turizm Tanıtım ve Geliştirme Ajansı Faaliyetleri

Açıklama

Türkiye Turizm Tanıtım ve Geliştirme Ajansı Tanıtma Genel Müdürlüğü koordinasyonunda ülkemizin sanatını, kültürünü, tarihini ve turizm zenginliklerini yurtiçinde ve yurtdışında tanıtmak, paydaşlarla yürütülen tanıtım faaliyetlerini desteklemek, turizmin 12 aya yayılarak ülkemizin turizm pazarından aldığı payı artırmak amacıyla görevlerini yürütmektedir. Sayılan bu temel görevler; reklam, fuar, ağırlama, destek, özel proje ve halkla ilişkiler faaliyetleri ile gerçekleştirilmekte ve bu faaliyetler yürütülürken kamu ve özel sektör iş birliği anlayışıyla hareket edilmektedir.

EKONOMİK KOD	2023 Gerç.	2024 Bütçe	2024 Harcama (Haziran)	2024 YSHT	2025 Bütçe	2026 Tahmin	2027 Tahmin
<i>Personel Giderleri</i>							
<i>Sosyal Güvenlik Kurumuna Devlet Primi Giderleri</i>							
<i>Mal ve Hizmet Alım Giderleri</i>							
<i>Faiz Giderleri</i>							
<i>Cari Transferler</i>	2.380.522.609	759.742.000	1.359.742.000		1.086.000.000	1.231.641.000	1.336.889.000
<i>Sermaye Giderleri</i>							
<i>Sermaye Transferleri</i>							
<i>Borç Verme</i>							
BÜTÇE İÇİ TOPLAM KAYNAK	2.380.522.609	759.742.000	1.359.742.000		1.086.000.000	1.231.641.000	1.336.889.000
<i>Döner Sermaye</i>							
<i>Özel Hesap</i>							
<i>Diğer Bütçe Dışı Kaynak</i>							
BÜTÇE DIŞI TOPLAM KAYNAK							
FAALİYET MALİYETİ TOPLAMI	2.380.522.609	759.742.000	1.359.742.000		1.086.000.000	1.231.641.000	1.336.889.000



FAALİYET MALİYETLERİ TABLOSU

İdare Adı	KÜLTÜR VE TURİZM BAKANLIĞI
Program Adı	YÖNETİM VE DESTEK PROGRAMI
Alt Program Adı	TEFTİŞ, DENETİM VE DANIŞMANLIK HİZMETLERİ
Alt Program Hedefi	
Faaliyet Adı	Hukuki Danışmanlık ve Muhakemat Hizmetleri

Hukuki Danışmanlık ve Muhakemat Hizmetleri: İdarelerin taraf olduğu adli ve idari davalarda, iç ve dış tahkim yargılamasında, icra işlemlerinde ve yargıya intikal eden diğer her türlü hukuki uyumsuzluklarda temsil edilmesi; idarelerce hizmet satın alma yoluyla temsil ettirilecek dava ve icra takipleri ve tahkim ile ilgili işlemlerin koordine edilmesi, izlenmesi ve denetlenmesi; idare hizmetlerine ilişkin mevzuat, sözleşme, şartname ve uyumsuzluklar ile ilgili hukuki mütalaa bildirilmesi; idarenin amaçlarının daha iyi gerçekleştirilmesi, mevzuata, plan ve programa uygun çalışmalarının temin edilmesi amacıyla gerekli hukuki tekliflerin hazırlanması gibi iş, işlem ve süreçlere yönelik giderleri bu faaliyet altında izlenecektir.

Açıklama

EKONOMİK KOD	2023 Gerç.	2024 Bütçe	2024 Harcama (Haziran)	2024 YSHT	2025 Bütçe	2026 Tahmin	2027 Tahmin
<i>Personel Giderleri</i>	12.072.085	35.363.000	11.625.465		31.603.000	36.721.000	41.401.000
<i>Sosyal Güvenlik Kurumuna Devlet Primi Giderleri</i>	2.033.048	2.436.000	1.681.479		4.533.000	5.267.000	5.939.000
<i>Mal ve Hizmet Alım Giderleri</i>	8.245.377	6.424.000	3.186.968		14.308.000	16.228.000	17.619.000
<i>Faiz Giderleri</i>							
<i>Cari Transferler</i>							
<i>Sermaye Giderleri</i>							
<i>Sermaye Transferleri</i>							
<i>Borç Verme</i>							
BÜTÇE İÇİ TOPLAM KAYNAK	22.350.510	44.223.000	16.493.911		50.444.000	58.216.000	64.959.000
<i>Döner Sermaye</i>							
<i>Özel Hesap</i>							
<i>Diğer Bütçe Dışı Kaynak</i>							
BÜTÇE DIŞI TOPLAM KAYNAK							
FAALİYET MALİYETİ TOPLAMI	22.350.510	44.223.000	16.493.911		50.444.000	58.216.000	64.959.000



FAALİYET MALİYETLERİ TABLOSU

İdare Adı KÜLTÜR VE TURİZM BAKANLIĞI
Program Adı YÖNETİM VE DESTEK PROGRAMI
Alt Program Adı TEFTİŞ, DENETİM VE DANIŞMANLIK HİZMETLERİ
Alt Program Hedefi
Faaliyet Adı İç Denetim

Açıklama

İç Denetim: İdarelerin yönetim ve kontrol yapılarının risk analizleri doğrultusunda değerlendirilmesi, kaynakların etkili, ekonomik ve verimli kullanılıp kullanılmadığı hususunda incelemeler yapılması ve önerilerde bulunulması, harcamaların ve mali işlemlerin mevzuat ve üst politika belgelerine uygunluğu ile mali yönetim ve kontrol süreçlerinin denetlenmesi ve raporlanması gibi iş, işlem ve süreçlere yönelik giderleri bu faaliyet altında izlenecektir.

EKONOMİK KOD	2023 Gerç.	2024 Bütçe	2024 Harcama (Haziran)	2024 YSHT	2025 Bütçe	2026 Tahmin	2027 Tahmin
Personel Giderleri	7.073.791	16.772.000	6.436.218		16.380.000	19.032.000	21.456.000
Sosyal Güvenlik Kurumuna Devlet Primi Giderleri	979.390	1.788.000	797.320		2.045.000	2.376.000	2.679.000
Mal ve Hizmet Alım Giderleri	12.792	477.000	10.316		628.000	715.000	774.000
Faiz Giderleri							
Cari Transferler							
Sermaye Giderleri	60.102	220.000					
Sermaye Transferleri							
Borç Verme							
BÜTÇE İÇİ TOPLAM KAYNAK	8.126.074	19.257.000	7.243.853		19.053.000	22.123.000	24.909.000
Döner Sermaye							
Özel Hesap							
Diğer Bütçe Dışı Kaynak							
BÜTÇE DIŞI TOPLAM KAYNAK							
FAALİYET MALİYETİ TOPLAMI	8.126.074	19.257.000	7.243.853		19.053.000	22.123.000	24.909.000



FAALİYET MALİYETLERİ TABLOSU

İdare Adı	KÜLTÜR VE TURİZM BAKANLIĞI
Program Adı	YÖNETİM VE DESTEK PROGRAMI
Alt Program Adı	TEFTİŞ, DENETİM VE DANIŞMANLIK HİZMETLERİ
Alt Program Hedefi	
Faaliyet Adı	Kamuoyu İlişkilerinin Yürütülmesi
Açıklama	Kamuoyu İlişkilerinin Yürütülmesi: İdarelerin basın ve halkla ilişkiler faaliyetlerinin planlanması ve yürütülmesi; 4982 sayılı Bilgi Edinme Hakkı Kanununa göre yapılacak bilgi edinme başvurularını etkin, süratli ve doğru bir şekilde sonuçlandırılması amacıyla gerekli tedbirlerin alınması gibi iş, işlem ve süreçlere yönelik giderleri bu faaliyet altında izlenecektir.

EKONOMİK KOD	2023 Gerç.	2024 Bütçe	2024 Harcama (Haziran)	2024 YSHT	2025 Bütçe	2026 Tahmin	2027 Tahmin
Personel Giderleri	4.102.200	42.193.000	3.635.663		9.978.000	11.594.000	13.069.000
Sosyal Güvenlik Kurumuna Devlet Primi Giderleri	793.882	6.384.000	620.519		1.673.000	1.945.000	2.193.000
Mal ve Hizmet Alım Giderleri	1.378.470	2.140.000	1.099.131		3.075.000	3.487.000	3.786.000
Faiz Giderleri							
Cari Transferler							
Sermaye Giderleri					1.000.000		
Sermaye Transferleri							
Borç Verme							
BÜTÇE İÇİ TOPLAM KAYNAK	6.274.553	50.717.000	5.355.313		15.726.000	17.026.000	19.048.000
Döner Sermaye							
Özel Hesap							
Diğer Bütçe Dışı Kaynak							
BÜTÇE DIŞI TOPLAM KAYNAK							
FAALİYET MALİYETİ TOPLAMI	6.274.553	50.717.000	5.355.313		15.726.000	17.026.000	19.048.000



FAALİYET MALİYETLERİ TABLOSU

İdare Adı KÜLTÜR VE TURİZM BAKANLIĞI
Program Adı YÖNETİM VE DESTEK PROGRAMI
Alt Program Adı TEFTİŞ, DENETİM VE DANIŞMANLIK HİZMETLERİ
Alt Program Hedefi
Faaliyet Adı Teftiş, İnceleme ve Soruşturma

Açıklama

Teftiş, İnceleme ve Soruşturma: İdarelerin her türlü faaliyet ve işlemleriyle ilgili teftiş, inceleme, soruşturma işlemlerinin yürütülmesi; idare amaçlarının ve görevlerinin daha iyi gerçekleştirilmesi; idarelerin mevzuat, plan ve programlara uygun çalışmasının temin edilmesi amacıyla gerekli tekliflerin hazırlanması ve üst yönetime sunulması gibi iş, işlem ve süreçlere yönelik giderleri bu faaliyet altında izlenecektir.

EKONOMİK KOD	2023 Gerç.	2024 Bütçe	2024 Harcama (Haziran)	2024 YSHT	2025 Bütçe	2026 Tahmin	2027 Tahmin
Personel Giderleri	39.937.167	100.962.000	36.993.350		94.285.000	109.550.000	123.520.000
Sosyal Güvenlik Kurumuna Devlet Primi Giderleri	4.883.385	15.339.000	4.008.158		10.254.000	11.914.000	13.434.000
Mal ve Hizmet Alım Giderleri	2.496.030	4.857.000	2.200.228		8.794.000	9.972.000	10.821.000
Faiz Giderleri							
Cari Transferler							
Sermaye Giderleri							
Sermaye Transferleri							
Borç Verme							
BÜTÇE İÇİ TOPLAM KAYNAK	47.316.582	121.158.000	43.201.736		113.333.000	131.436.000	147.775.000
Döner Sermaye							
Özel Hesap							
Diğer Bütçe Dışı Kaynak							
BÜTÇE DIŞI TOPLAM KAYNAK							
FAALİYET MALİYETİ TOPLAMI	47.316.582	121.158.000	43.201.736		113.333.000	131.436.000	147.775.000



FAALİYET MALİYETLERİ TABLOSU

İdare Adı	KÜLTÜR VE TURİZM BAKANLIĞI
Program Adı	YÖNETİM VE DESTEK PROGRAMI
Alt Program Adı	ÜST YÖNETİM, İDARİ VE MALİ HİZMETLER
Alt Program Hedefi	
Faaliyet Adı	Bilgi Teknolojilerine Yönelik Faaliyetler
Açıklama	Bilgi Teknolojilerine Yönelik Faaliyetler: İdarelerin bilgi işlem sistemlerinin işletilmesi ve geliştirilmesi ile teknolojik kapasitelerinin artırılmasına yönelik iş, işlem ve süreçlere ilişkin giderleri bu faaliyet altında izlenecektir.

EKONOMİK KOD	2023 Gerç.	2024 Bütçe	2024 Harcama (Haziran)	2024 YSHT	2025 Bütçe	2026 Tahmin	2027 Tahmin
<i>Personel Giderleri</i>	16.065.048	39.309.000	15.631.823		42.766.000	49.690.000	56.026.000
<i>Sosyal Güvenlik Kurumuna Devlet Primi Giderleri</i>	2.360.109	5.014.000	2.022.544		5.531.000	6.427.000	7.247.000
<i>Mal ve Hizmet Alım Giderleri</i>	60.905.984	101.461.000	27.976.264		177.101.000	200.854.000	218.017.000
<i>Faiz Giderleri</i>							
<i>Cari Transferler</i>							
<i>Sermaye Giderleri</i>	130.987.796	270.000.000	19.734.236		257.000.000	338.523.000	764.749.000
<i>Sermaye Transferleri</i>							
<i>Borç Verme</i>							
BÜTÇE İÇİ TOPLAM KAYNAK	210.318.936	415.784.000	65.364.866		482.398.000	595.494.000	1.046.039.000
<i>Döner Sermaye</i>							
<i>Özel Hesap</i>							
<i>Diğer Bütçe Dışı Kaynak</i>							
BÜTÇE DIŞI TOPLAM KAYNAK							
FAALİYET MALİYETİ TOPLAMI	210.318.936	415.784.000	65.364.866		482.398.000	595.494.000	1.046.039.000



FAALİYET MALİYETLERİ TABLOSU

İdare Adı KÜLTÜR VE TURİZM BAKANLIĞI
Program Adı YÖNETİM VE DESTEK PROGRAMI
Alt Program Adı ÜST YÖNETİM, İDARİ VE MALİ HİZMETLER
Alt Program Hedefi
Faaliyet Adı Diğer Destek Hizmetleri

Açıklama

Diğer Destek Hizmetleri: İdarelerin tüm programlarına hizmet etmekle birlikte diğer faaliyetlerin kapsamına girmeyen diğer destek hizmeti niteliğindeki iş, işlem ve süreçlere yönelik giderleri bu faaliyet altında izlenecektir.

EKONOMİK KOD	2023 Gerç.	2024 Bütçe	2024 Harcama (Haziran)	2024 YSHT	2025 Bütçe	2026 Tahmin	2027 Tahmin
Personel Giderleri	803.318.669	1.941.107.000	745.081.956		2.047.741.000	2.379.388.000	2.682.883.000
Sosyal Güvenlik Kurumuna Devlet Primi Giderleri	128.976.627	224.011.000	108.428.482		286.870.000	333.342.000	375.847.000
Mal ve Hizmet Alım Giderleri	37.154.091	61.469.000	18.513.774		90.148.000	102.236.000	110.967.000
Faiz Giderleri							
Cari Transferler							
Sermaye Giderleri	6.579.185	9.800.000	1.952.856		17.000.000	16.200.000	16.200.000
Sermaye Transferleri							
Borç Verme							
BÜTÇE İÇİ TOPLAM KAYNAK	976.028.572	2.236.387.000	873.977.068		2.441.759.000	2.831.166.000	3.185.897.000
Döner Sermaye							
Özel Hesap							
Diğer Bütçe Dışı Kaynak							
BÜTÇE DIŞI TOPLAM KAYNAK							
FAALİYET MALİYETİ TOPLAMI	976.028.572	2.236.387.000	873.977.068		2.441.759.000	2.831.166.000	3.185.897.000



FAALİYET MALİYETLERİ TABLOSU

İdare Adı	KÜLTÜR VE TURİZM BAKANLIĞI
Program Adı	YÖNETİM VE DESTEK PROGRAMI
Alt Program Adı	ÜST YÖNETİM, İDARİ VE MALİ HİZMETLER
Alt Program Hedefi	
Faaliyet Adı	Genel Destek Hizmetleri
Açıklama	Genel Destek Hizmetleri: İdarelerin tüm programlarına hizmet eder nitelikte olan temizlik, güvenlik, aydınlatma, ısıtma, onarım, taşıma ve benzeri mal ve hizmetlerin temini; fiziki çalışma ortamlarının düzenlenmesi, genel evrak ve arşiv hizmetlerinin yürütülmesi, sivil savunma ve seferberlik hizmetlerinin planlanması ve yürütülmesi gibi iş, işlem ve süreçlere yönelik giderleri bu faaliyet altında izlenecektir.

EKONOMİK KOD	2023 Gerç.	2024 Bütçe	2024 Harcama (Haziran)	2024 YSHT	2025 Bütçe	2026 Tahmin	2027 Tahmin
<i>Personel Giderleri</i>	179.729.745	215.417.000	139.796.656		429.790.000	499.466.000	563.157.000
<i>Sosyal Güvenlik Kurumuna Devlet Primi Giderleri</i>	37.936.146	49.830.000	27.690.570		79.031.000	91.848.000	103.564.000
<i>Mal ve Hizmet Alım Giderleri</i>	146.514.324	174.069.000	93.693.254		248.880.000	282.256.000	306.378.000
<i>Faiz Giderleri</i>							
<i>Cari Transferler</i>	18.355.120	31.442.000	8.814.214		39.837.000	45.350.000	48.953.000
<i>Sermaye Giderleri</i>	13.124.786	22.058.000	2.752.511		45.000.000	18.300.000	18.300.000
<i>Sermaye Transferleri</i>							
<i>Borç Verme</i>							
BÜTÇE İÇİ TOPLAM KAYNAK	395.660.122	492.816.000	272.747.205		842.538.000	937.220.000	1.040.352.000
<i>Döner Sermaye</i>							
<i>Özel Hesap</i>							
<i>Diğer Bütçe Dışı Kaynak</i>							
BÜTÇE DIŞI TOPLAM KAYNAK							
FAALİYET MALİYETİ TOPLAMI	395.660.122	492.816.000	272.747.205		842.538.000	937.220.000	1.040.352.000



FAALİYET MALİYETLERİ TABLOSU

İdare Adı KÜLTÜR VE TURİZM BAKANLIĞI
Program Adı YÖNETİM VE DESTEK PROGRAMI
Alt Program Adı ÜST YÖNETİM, İDARİ VE MALİ HİZMETLER
Alt Program Hedefi
Faaliyet Adı İnsan Kaynakları Yönetimine İlişkin Faaliyetler

Açıklama

İnsan Kaynakları Yönetimine İlişkin Faaliyetler: İdarelerin personel planlamasının yapılması; personel atama, nakil, terfi, emeklilik ve benzeri özlük işlemlerinin yürütülmesi; insan kaynağı kapasitesinin artırılmasına yönelik eğitimlerin planlanması ve düzenlenmesi gibi iş, işlem ve süreçlere yönelik giderleri bu faaliyet altında izlenecektir.

EKONOMİK KOD	2023 Gerç.	2024 Bütçe	2024 Harcama (Haziran)	2024 YSHT	2025 Bütçe	2026 Tahmin	2027 Tahmin
Personel Giderleri	30.405.996	65.547.000	32.375.618		85.329.000	99.145.000	111.785.000
Sosyal Güvenlik Kurumuna Devlet Primi Giderleri	5.305.572	10.699.000	4.781.077		12.164.000	14.134.000	15.937.000
Mal ve Hizmet Alım Giderleri	668.469	1.824.000	3.319.729		2.419.000	2.743.000	2.976.000
Faiz Giderleri							
Cari Transferler							
Sermaye Giderleri							
Sermaye Transferleri							
Borç Verme							
BÜTÇE İÇİ TOPLAM KAYNAK	36.380.037	78.070.000	40.476.423		99.912.000	116.022.000	130.698.000
Döner Sermaye							
Özel Hesap							
Diğer Bütçe Dışı Kaynak							
BÜTÇE DIŞI TOPLAM KAYNAK							
FAALİYET MALİYETİ TOPLAMI	36.380.037	78.070.000	40.476.423		99.912.000	116.022.000	130.698.000



FAALİYET MALİYETLERİ TABLOSU

İdare Adı	KÜLTÜR VE TURİZM BAKANLIĞI
Program Adı	YÖNETİM VE DESTEK PROGRAMI
Alt Program Adı	ÜST YÖNETİM, İDARİ VE MALİ HİZMETLER
Alt Program Hedefi	
Faaliyet Adı	Özel Kalem Hizmetleri

Açıklama

Özel Kalem Hizmetleri: Üst yönetimin çalışma programının düzenlenmesi ile resmi ve özel yazışmalar, protokol, tören, ziyaret, davet, karşılama, ağırlama gibi hizmetlerin yürütülmesi amacıyla gerçekleştirilen iş, işlem ve süreçlere yönelik giderler bu faaliyet altında izlenecektir.

EKONOMİK KOD	2023 Gerç.	2024 Bütçe	2024 Harcama (Haziran)	2024 YSHT	2025 Bütçe	2026 Tahmin	2027 Tahmin
Personel Giderleri	19.113.637	79.625.000	22.746.505		60.308.000	70.072.000	79.006.000
Sosyal Güvenlik Kurumuna Devlet Primi Giderleri	1.803.357	7.861.000	2.110.318		5.490.000	6.379.000	7.192.000
Mal ve Hizmet Alım Giderleri	7.601.465	8.981.000	4.656.065		15.962.000	18.100.000	19.643.000
Faiz Giderleri							
Cari Transferler							
Sermaye Giderleri	125.251	220.000					
Sermaye Transferleri							
Borç Verme							
BÜTÇE İÇİ TOPLAM KAYNAK	28.643.710	96.687.000	29.512.888		81.760.000	94.551.000	105.841.000
Döner Sermaye							
Özel Hesap							
Diğer Bütçe Dışı Kaynak							
BÜTÇE DIŞI TOPLAM KAYNAK							
FAALİYET MALİYETİ TOPLAMI	28.643.710	96.687.000	29.512.888		81.760.000	94.551.000	105.841.000



FAALİYET MALİYETLERİ TABLOSU

İdare Adı KÜLTÜR VE TURİZM BAKANLIĞI
Program Adı YÖNETİM VE DESTEK PROGRAMI
Alt Program Adı ÜST YÖNETİM, İDARİ VE MALİ HİZMETLER
Alt Program Hedefi
Faaliyet Adı Strateji Geliştirme ve Mali Hizmetler

Açıklama Strateji Geliştirme ve Mali Hizmetler: İdareler tarafından yürütülen ve idarelerin tüm programlarına hizmet eder nitelikte olan mali yönetim ve kontrole ilişkin iş, işlem ve süreçlere yönelik giderler bu faaliyet altında izlenecektir.

EKONOMİK KOD	2023 Gerç.	2024 Bütçe	2024 Harcama (Haziran)	2024 YSHT	2025 Bütçe	2026 Tahmin	2027 Tahmin
Personel Giderleri	28.732.721	84.655.000	29.061.031		77.301.000	89.819.000	101.271.000
Sosyal Güvenlik Kurumuna Devlet Primi Giderleri	4.705.787	10.741.000	4.049.578		10.764.000	12.508.000	14.103.000
Mal ve Hizmet Alım Giderleri	2.125.079	3.572.000	97.995		4.922.000	5.584.000	6.061.000
Faiz Giderleri							
Cari Transferler							
Sermaye Giderleri	116.280	500.000	135.000		2.000.000	500.000	500.000
Sermaye Transferleri							
Borç Verme							
BÜTÇE İÇİ TOPLAM KAYNAK	35.679.867	99.468.000	33.343.605		94.987.000	108.411.000	121.935.000
Döner Sermaye							
Özel Hesap							
Diğer Bütçe Dışı Kaynak							
BÜTÇE DIŞI TOPLAM KAYNAK							
FAALİYET MALİYETİ TOPLAMI	35.679.867	99.468.000	33.343.605		94.987.000	108.411.000	121.935.000



FAALİYET MALİYETLERİ TABLOSU

İdare Adı KÜLTÜR VE TURİZM BAKANLIĞI
Program Adı PROGRAM DIŞI GİDERLER
Alt Program Adı HAZİNE YARDIMLARI
Alt Program Hedefi
Faaliyet Adı Atatürk Araştırma Merkezine Hazine Yardımı
Açıklama

EKONOMİK KOD	2024 Bütçe	2024 Harcama (Haziran)	2024 YSHT	2025 Bütçe	2026 Tahmin	2027 Tahmin
Personel Giderleri						
Sosyal Güvenlik Kurumuna Devlet Primi Giderleri						
Mal ve Hizmet Alım Giderleri						
Faiz Giderleri						
Cari Transferler	49.109.000	18.610.000		66.345.000	76.320.000	84.739.000
Sermaye Giderleri						
Sermaye Transferleri	10.000.000	994.000		14.000.000	16.663.000	18.998.000
Borç Verme						
BÜTÇE İÇİ TOPLAM KAYNAK	59.109.000	19.604.000		80.345.000	92.983.000	103.737.000
Döner Sermaye						
Özel Hesap						
Diğer Bütçe Dışı Kaynak						
BÜTÇE DIŞI TOPLAM KAYNAK						
FAALİYET MALİYETİ TOPLAMI	59.109.000	19.604.000		80.345.000	92.983.000	103.737.000



FAALİYET MALİYETLERİ TABLOSU

İdare Adı KÜLTÜR VE TURİZM BAKANLIĞI
Program Adı PROGRAM DIŞI GİDERLER
Alt Program Adı HAZİNE YARDIMLARI
Alt Program Hedefi
Faaliyet Adı Atatürk Kültür Merkezine Hazine Yardımı
Açıklama

EKONOMİK KOD	2024 Bütçe	2024 Harcama (Haziran)	2024 YSHT	2025 Bütçe	2026 Tahmin	2027 Tahmin
Personel Giderleri						
Sosyal Güvenlik Kurumuna Devlet Primi Giderleri						
Mal ve Hizmet Alım Giderleri						
Faiz Giderleri						
Cari Transferler	51.147.000	22.081.000		67.946.000	78.165.000	86.790.000
Sermaye Giderleri						
Sermaye Transferleri	14.000.000	8.466.000		19.000.000	22.614.000	25.783.000
Borç Verme						
BÜTÇE İÇİ TOPLAM KAYNAK	65.147.000	30.547.000		86.946.000	100.779.000	112.573.000
Döner Sermaye						
Özel Hesap						
Diğer Bütçe Dışı Kaynak						
BÜTÇE DIŞI TOPLAM KAYNAK						
FAALİYET MALİYETİ TOPLAMI	65.147.000	30.547.000		86.946.000	100.779.000	112.573.000



FAALİYET MALİYETLERİ TABLOSU

İdare Adı	KÜLTÜR VE TURİZM BAKANLIĞI
Program Adı	PROGRAM DIŞI GİDERLER
Alt Program Adı	HAZİNE YARDIMLARI
Alt Program Hedefi	
Faaliyet Adı	Atatürk Kültür, Dil ve Tarih Yüksek Kurumuna Hazine Yardımı
Açıklama	

EKONOMİK KOD	2024 Bütçe	2024 Harcama (Haziran)	2024 YSHT	2025 Bütçe	2026 Tahmin	2027 Tahmin
Personel Giderleri						
Sosyal Güvenlik Kurumuna Devlet Primi Giderleri						
Mal ve Hizmet Alım Giderleri						
Faiz Giderleri						
Cari Transferler	108.033.000	53.765.467		152.056.000	175.572.000	196.047.000
Sermaye Giderleri						
Sermaye Transferleri	10.700.000	3.600.000		14.000.000	16.663.000	18.998.000
Borç Verme						
BÜTÇE İÇİ TOPLAM KAYNAK	118.733.000	57.365.467		166.056.000	192.235.000	215.045.000
Döner Sermaye						
Özel Hesap						
Diğer Bütçe Dışı Kaynak						
BÜTÇE DIŞI TOPLAM KAYNAK						
FAALİYET MALİYETİ TOPLAMI	118.733.000	57.365.467		166.056.000	192.235.000	215.045.000



FAALİYET MALİYETLERİ TABLOSU

İdare Adı KÜLTÜR VE TURİZM BAKANLIĞI
Program Adı PROGRAM DIŞI GİDERLER
Alt Program Adı HAZİNE YARDIMLARI
Alt Program Hedefi
Faaliyet Adı Devlet Opera ve Balesi Genel Müdürlüğüne Hazine Yardımı
Açıklama

EKONOMİK KOD	2024 Bütçe	2024 Harcama (Haziran)	2024 YSHT	2025 Bütçe	2026 Tahmin	2027 Tahmin
Personel Giderleri						
Sosyal Güvenlik Kurumuna Devlet Primi Giderleri						
Mal ve Hizmet Alım Giderleri						
Faiz Giderleri						
Cari Transferler	2.560.053.000	1.312.292.000		3.626.572.000	4.206.635.000	4.730.899.000
Sermaye Giderleri						
Sermaye Transferleri	70.000.000	28.165.000		120.000.000	142.825.000	162.838.000
Borç Verme						
BÜTÇE İÇİ TOPLAM KAYNAK	2.630.053.000	1.340.457.000		3.746.572.000	4.349.460.000	4.893.737.000
Döner Sermaye						
Özel Hesap						
Diğer Bütçe Dışı Kaynak						
BÜTÇE DIŞI TOPLAM KAYNAK						
FAALİYET MALİYETİ TOPLAMI	2.630.053.000	1.340.457.000		3.746.572.000	4.349.460.000	4.893.737.000



FAALİYET MALİYETLERİ TABLOSU

İdare Adı	KÜLTÜR VE TURİZM BAKANLIĞI
Program Adı	PROGRAM DIŞI GİDERLER
Alt Program Adı	HAZİNE YARDIMLARI
Alt Program Hedefi	
Faaliyet Adı	Devlet Tiyatroları Genel Müdürlüğüne Hazine Yardımı
Açıklama	

EKONOMİK KOD	2024 Bütçe	2024 Harcama (Haziran)	2024 YSHT	2025 Bütçe	2026 Tahmin	2027 Tahmin
Personel Giderleri						
Sosyal Güvenlik Kurumuna Devlet Primi Giderleri						
Mal ve Hizmet Alım Giderleri						
Faiz Giderleri						
Cari Transferler	2.574.080.000	1.531.363.000		3.668.099.000	4.251.410.000	4.775.210.000
Sermaye Giderleri						
Sermaye Transferleri	120.000.000	37.870.000		200.000.000	238.042.000	271.397.000
Borç Verme						
BÜTÇE İÇİ TOPLAM KAYNAK	2.694.080.000	1.569.233.000		3.868.099.000	4.489.452.000	5.046.607.000
Döner Sermaye						
Özel Hesap						
Diğer Bütçe Dışı Kaynak						
BÜTÇE DIŞI TOPLAM KAYNAK						
FAALİYET MALİYETİ TOPLAMI	2.694.080.000	1.569.233.000		3.868.099.000	4.489.452.000	5.046.607.000



FAALİYET MALİYETLERİ TABLOSU

İdare Adı KÜLTÜR VE TURİZM BAKANLIĞI
Program Adı PROGRAM DIŞI GİDERLER
Alt Program Adı HAZİNE YARDIMLARI
Alt Program Hedefi
Faaliyet Adı Kapadokya Alan Başkanlığına Hazine Yardımı
Açıklama

EKONOMİK KOD	2024 Bütçe	2024 Harcama (Haziran)	2024 YSHT	2025 Bütçe	2026 Tahmin	2027 Tahmin
<i>Personel Giderleri</i>						
<i>Sosyal Güvenlik Kurumuna Devlet Primi Giderleri</i>						
<i>Mal ve Hizmet Alım Giderleri</i>						
<i>Faiz Giderleri</i>						
<i>Cari Transferler</i>	118.570.000	49.847.000		159.331.000	184.139.000	205.858.000
<i>Sermaye Giderleri</i>						
<i>Sermaye Transferleri</i>	151.005.000	44.030.000		173.000.000	205.907.000	234.758.000
<i>Borç Verme</i>						
BÜTÇE İÇİ TOPLAM KAYNAK	269.575.000	93.877.000		332.331.000	390.046.000	440.616.000
<i>Döner Sermaye</i>						
<i>Özel Hesap</i>						
<i>Diğer Bütçe Dışı Kaynak</i>						
BÜTÇE DIŞI TOPLAM KAYNAK						
FAALİYET MALİYETİ TOPLAMI	269.575.000	93.877.000		332.331.000	390.046.000	440.616.000



FAALİYET MALİYETLERİ TABLOSU

İdare Adı	KÜLTÜR VE TURİZM BAKANLIĞI
Program Adı	PROGRAM DIŞI GİDERLER
Alt Program Adı	HAZİNE YARDIMLARI
Alt Program Hedefi	
Faaliyet Adı	Türk İşbirliği ve Koordinasyon Ajansı Başkanlığına Hazine Yardımı
Açıklama	

EKONOMİK KOD	2024 Bütçe	2024 Harcama (Haziran)	2024 YSHT	2025 Bütçe	2026 Tahmin	2027 Tahmin
Personel Giderleri						
Sosyal Güvenlik Kurumuna Devlet Primi Giderleri						
Mal ve Hizmet Alım Giderleri						
Faiz Giderleri						
Cari Transferler	2.512.491.000	1.180.994.000		3.153.666.000	3.452.101.000	3.712.316.000
Sermaye Giderleri						
Sermaye Transferleri	74.000.000	31.432.000		96.000.000	114.260.000	130.270.000
Borç Verme						
BÜTÇE İÇİ TOPLAM KAYNAK	2.586.491.000	1.212.426.000		3.249.666.000	3.566.361.000	3.842.586.000
Döner Sermaye						
Özel Hesap						
Diğer Bütçe Dışı Kaynak						
BÜTÇE DIŞI TOPLAM KAYNAK						
FAALİYET MALİYETİ TOPLAMI	2.586.491.000	1.212.426.000		3.249.666.000	3.566.361.000	3.842.586.000



FAALİYET MALİYETLERİ TABLOSU

İdare Adı KÜLTÜR VE TURİZM BAKANLIĞI
Program Adı PROGRAM DIŞI GİDERLER
Alt Program Adı HAZİNE YARDIMLARI
Alt Program Hedefi
Faaliyet Adı Türkiye Yazma Eserler Kurumu Başkanlığına Hazine Yardımı
Açıklama

EKONOMİK KOD	2024 Bütçe	2024 Harcama (Haziran)	2024 YSHT	2025 Bütçe	2026 Tahmin	2027 Tahmin
Personel Giderleri						
Sosyal Güvenlik Kurumuna Devlet Primi Giderleri						
Mal ve Hizmet Alım Giderleri						
Faiz Giderleri						
Cari Transferler	320.689.000	150.728.000		509.407.000	590.992.000	664.730.000
Sermaye Giderleri						
Sermaye Transferleri	180.000.000	31.150.000		110.000.000	130.923.000	149.268.000
Borç Verme						
BÜTÇE İÇİ TOPLAM KAYNAK	500.689.000	181.878.000		619.407.000	721.915.000	813.998.000
Döner Sermaye						
Özel Hesap						
Diğer Bütçe Dışı Kaynak						
BÜTÇE DIŞI TOPLAM KAYNAK						
FAALİYET MALİYETİ TOPLAMI	500.689.000	181.878.000		619.407.000	721.915.000	813.998.000



FAALİYET MALİYETLERİ TABLOSU

İdare Adı KÜLTÜR VE TURİZM BAKANLIĞI
Program Adı PROGRAM DIŞI GİDERLER
Alt Program Adı HAZİNE YARDIMLARI
Alt Program Hedefi
Faaliyet Adı Uludağ Alan Başkanlığına Hazine Yardımı
Açıklama

EKONOMİK KOD	2024 Bütçe	2024 Harcama (Haziran)	2024 YSHT	2025 Bütçe	2026 Tahmin	2027 Tahmin
Personel Giderleri						
Sosyal Güvenlik Kurumuna Devlet Primi Giderleri						
Mal ve Hizmet Alım Giderleri						
Faiz Giderleri						
Cari Transferler	48.826.000			27.974.000	32.484.000	36.455.000
Sermaye Giderleri						
Sermaye Transferleri	12.000.000			32.000.000	38.087.000	43.423.000
Borç Verme						
BÜTÇE İÇİ TOPLAM KAYNAK	60.826.000			59.974.000	70.571.000	79.878.000
Döner Sermaye						
Özel Hesap						
Diğer Bütçe Dışı Kaynak						
BÜTÇE DIŞI TOPLAM KAYNAK						
FAALİYET MALİYETİ TOPLAMI	60.826.000			59.974.000	70.571.000	79.878.000



FAALİYET MALİYETLERİ TABLOSU

İdare Adı KÜLTÜR VE TURİZM BAKANLIĞI
Program Adı PROGRAM DIŞI GİDERLER
Alt Program Adı HAZİNE YARDIMLARI
Alt Program Hedefi
Faaliyet Adı Yurtdışı Türkler ve Akraba Topluluklar Başkanlığına Hazine Yardımı
Açıklama

EKONOMİK KOD	2024 Bütçe	2024 Harcama (Haziran)	2024 YSHT	2025 Bütçe	2026 Tahmin	2027 Tahmin
Personel Giderleri						
Sosyal Güvenlik Kurumuna Devlet Primi Giderleri						
Mal ve Hizmet Alım Giderleri						
Faiz Giderleri						
Cari Transferler	1.969.144.000	779.495.000		2.602.171.000	2.950.631.000	3.217.621.000
Sermaye Giderleri						
Sermaye Transferleri	22.500.000	9.491.000		29.000.000	34.516.000	39.353.000
Borç Verme						
BÜTÇE İÇİ TOPLAM KAYNAK	1.991.644.000	788.986.000		2.631.171.000	2.985.147.000	3.256.974.000
Döner Sermaye						
Özel Hesap						
Diğer Bütçe Dışı Kaynak						
BÜTÇE DIŞI TOPLAM KAYNAK						
FAALİYET MALİYETİ TOPLAMI	1.991.644.000	788.986.000		2.631.171.000	2.985.147.000	3.256.974.000



FAALİYETLER DÜZEYİNDE KÜLTÜR VE TURİZM BAKANLIĞI PERFORMANS PROGRAMI MALİYETİ

PROGRAM SINIFLANDIRMASI	2025			2026			2027		
	BÜTÇE İÇİ	BÜTÇE DIŞI	TOPLAM	BÜTÇE İÇİ	BÜTÇE DIŞI	TOPLAM	BÜTÇE İÇİ	BÜTÇE DIŞI	TOPLAM
MİLLİ KÜLTÜR	27.967.635.000	0	27.967.635.000	32.710.429.000	0	32.710.429.000	36.488.197.000	0	36.488.197.000
BİLGİ KAYNAKLARINA ERİŞİM İLE TÜRK DİLİ, EDEBİYATI VE KÜLTÜRÜNÜN GÜÇLENDİRİLMESİ									
Bilgi Kaynaklarına Erişim ile Türk Dili, Edebiyatı ve Kültürünün Güçlendirilmesi	14.295.835.000	0	14.295.835.000	18.776.240.418	0	18.776.240.418	20.845.056.000	0	20.845.056.000
Alevi-Bektaşî Kültürüne Yönelik Hizmetler	426.864.000	0	426.864.000	448.957.000	0	448.957.000	463.650.000	0	463.650.000
Cemeverinin Desteklenmesi	44.559.000	0	44.559.000	50.535.000	0	50.535.000	54.853.000	0	54.853.000
Kültür ve Sanat Faaliyetlerinde Beşeri ve Fiziki Altyapının Güçlendirilmesi	2.042.179.000	0	2.042.179.000	4.578.510.568	0	4.578.510.568	4.792.041.000	0	4.792.041.000
Kültürel Yayın Faaliyetleri	232.000.000	0	232.000.000	747.890.000	0	747.890.000	826.390.000	0	826.390.000
Kütüphanecilik Hizmetleri	9.197.636.000	0	9.197.636.000	10.274.034.850	0	10.274.034.850	11.923.071.000	0	11.923.071.000
Türk Edebiyatının Desteklenmesi	49.510.000	0	49.510.000	53.449.000	0	53.449.000	56.720.000	0	56.720.000
Uluslararası Alanda Kültür İlişkilerinin Düzenlenmesi ve Geliştirilmesi	226.659.000	0	226.659.000	250.772.000	0	250.772.000	272.087.000	0	272.087.000
Yunus Emre Vakfı Desteği	2.076.428.000	0	2.076.428.000	2.372.092.000	0	2.372.092.000	2.456.244.000	0	2.456.244.000
TARİHİ VE KÜLTÜREL VARLIKLARIN KORUNMASI	13.671.800.000	0	13.671.800.000	13.934.188.582	0	13.934.188.582	15.643.141.000	0	15.643.141.000
Çanakkale Savaşları Gelibolu Tarihi Alanının Korunması ve Yenilenmesi	1.699.000.000	0	1.699.000.000	1.898.172.000	0	1.898.172.000	2.230.612.000	0	2.230.612.000
Somut Olmayan Kültürel Mirası Koruma, Tanıtma, Araştırma ve Eğitim	195.085.000	0	195.085.000	224.801.000	0	224.801.000	248.153.000	0	248.153.000
Tarihi ve Kültürel Varlıkların Korunması ve Yenilenmesi	11.777.715.000	0	11.777.715.000	11.811.215.582	0	11.811.215.582	13.164.376.000	0	13.164.376.000
SANAT VE KÜLTÜR EKONOMİSİ	3.632.235.000	0	3.632.235.000	4.190.238.000	0	4.190.238.000	4.697.380.000	0	4.697.380.000
SANATIN DESTEKLENMESİ, SAHNELENMESİ VE KÜLTÜR EKONOMİSİNİN GELİŞTİRİLMESİ									
Sanatın Desteklenmesi, Sahnelenmesi ve Kültür Ekonomisinin Geliştirilmesi	3.632.235.000	0	3.632.235.000	4.190.238.000	0	4.190.238.000	4.697.380.000	0	4.697.380.000
Güzel Sanatlar Faaliyetleri	2.838.950.000	0	2.838.950.000	3.289.013.000	0	3.289.013.000	3.711.313.000	0	3.711.313.000
Özel Tiyatro Projelerinin Desteklenmesi	97.216.000	0	97.216.000	110.253.000	0	110.253.000	119.676.000	0	119.676.000
Sinema ve Dizi Filmlerin Desteklenmesi	584.730.000	0	584.730.000	662.104.000	0	662.104.000	721.937.000	0	721.937.000
Telif Haklarının Korunması ve Telif Dayalı Endüstrilerin Desteklenmesi	111.339.000	0	111.339.000	128.868.000	0	128.868.000	144.454.000	0	144.454.000
TURİZMİN GELİŞTİRİLMESİ	2.520.045.000	0	2.520.045.000	2.892.666.000	0	2.892.666.000	3.189.275.000	0	3.189.275.000
KIŞ TURİZMİ VE TERMAL TURİZM									
Kış Turizmi Alt Yapı Güçlendirme Hizmetleri	119.999.000	0	119.999.000	142.205.000	0	142.205.000	162.551.000	0	162.551.000
Kış Turizmi Alt Yapı Güçlendirme Hizmetleri	59.999.000	0	59.999.000	73.205.000	0	73.205.000	80.551.000	0	80.551.000
Termal Turizm Altyapı ve Üst Yapı Güçlendirme Hizmetleri	60.000.000	0	60.000.000	69.000.000	0	69.000.000	82.000.000	0	82.000.000



TURİZM ALTYAPISININ VE HİZMETLERİNİN GELİŞTİRİLMESİ	563.206.000	0	563.206.000	657.525.000	0	657.525.000	734.969.000	0	734.969.000
Turizm Çeşitlendirme, Planlama ve Altyapı Güçlendirme Hizmetleri	563.206.000	0	563.206.000	657.525.000	0	657.525.000	734.969.000	0	734.969.000
TURİZMDE TANITIM VE MARKALAŞMA	1.836.840.000	0	1.836.840.000	2.092.936.000	0	2.092.936.000	2.291.755.000	0	2.291.755.000
Tanıtım ve Markalaşma Hizmetleri	750.840.000	0	750.840.000	861.295.000	0	861.295.000	954.866.000	0	954.866.000
Türkiye Turizm Tanıtım ve Geliştirme Ajansı Faaliyetleri	1.086.000.000	0	1.086.000.000	1.231.641.000	0	1.231.641.000	1.336.889.000	0	1.336.889.000
YÖNETİM VE DESTEK PROGRAMI	4.241.910.000	0	4.241.910.000	4.911.665.000	0	4.911.665.000	5.887.453.000	0	5.887.453.000
TEFTİŞ, DENETİM VE DANIŞMANLIK HİZMETLERİ	198.556.000	0	198.556.000	228.801.000	0	228.801.000	256.691.000	0	256.691.000
Hukuki Danışmanlık ve Muhakemat Hizmetleri	50.444.000	0	50.444.000	58.216.000	0	58.216.000	64.959.000	0	64.959.000
İç Denetim	19.053.000	0	19.053.000	22.123.000	0	22.123.000	24.909.000	0	24.909.000
Kamuyu İlişkilerinin Yürütülmesi	15.726.000	0	15.726.000	17.026.000	0	17.026.000	19.048.000	0	19.048.000
Teftiş, İnceleme ve Soruşturma	113.333.000	0	113.333.000	131.436.000	0	131.436.000	147.775.000	0	147.775.000
ÜST YÖNETİM, İDARİ VE MALİ HİZMETLER	4.043.354.000	0	4.043.354.000	4.682.864.000	0	4.682.864.000	5.630.762.000	0	5.630.762.000
Bilgi Teknolojilerine Yönelik Faaliyetler	482.398.000	0	482.398.000	595.494.000	0	595.494.000	1.046.039.000	0	1.046.039.000
Diğer Destek Hizmetleri	2.441.759.000	0	2.441.759.000	2.831.166.000	0	2.831.166.000	3.185.897.000	0	3.185.897.000
Genel Destek Hizmetleri	842.538.000	0	842.538.000	937.220.000	0	937.220.000	1.040.352.000	0	1.040.352.000
İnsan Kaynakları Yönetimine İlişkin Faaliyetler	99.912.000	0	99.912.000	116.022.000	0	116.022.000	130.698.000	0	130.698.000
Özel Kalem Hizmetleri	81.760.000	0	81.760.000	94.551.000	0	94.551.000	105.841.000	0	105.841.000
Strateji Geliştirme ve Mali Hizmetler	94.987.000	0	94.987.000	108.411.000	0	108.411.000	121.935.000	0	121.935.000
PROGRAMLAR TOPLAMI	38.361.825.000	0	38.361.825.000	44.704.998.000	0	44.704.998.000	50.262.305.000	0	50.262.305.000
PROGRAM DIŞI GİDERLER	14.840.567.000	0	14.840.567.000	16.958.949.000	0	16.958.949.000	18.805.751.000	0	18.805.751.000
HAZİNE YARDIMLARI	14.840.567.000	0	14.840.567.000	16.958.949.000	0	16.958.949.000	18.805.751.000	0	18.805.751.000
Atatürk Araştırma Merkezine Hazine Yardımı	80.345.000	0	80.345.000	92.983.000	0	92.983.000	103.737.000	0	103.737.000
Atatürk Kültür Merkezine Hazine Yardımı	86.946.000	0	86.946.000	100.779.000	0	100.779.000	112.573.000	0	112.573.000
Atatürk Kültür, Dil ve Tarih Yüksek Kurumuna Hazine Yardımı	166.056.000	0	166.056.000	192.235.000	0	192.235.000	215.045.000	0	215.045.000
Devlet Opera ve Balesi Genel Müdürlüğüne Hazine Yardımı	3.746.572.000	0	3.746.572.000	4.349.460.000	0	4.349.460.000	4.893.737.000	0	4.893.737.000
Devlet Tiyatroları Genel Müdürlüğüne Hazine Yardımı	3.868.099.000	0	3.868.099.000	4.489.452.000	0	4.489.452.000	5.046.607.000	0	5.046.607.000
Kapadokya Alan Başkanlığına Hazine Yardımı	332.331.000	0	332.331.000	390.046.000	0	390.046.000	440.616.000	0	440.616.000
Türk İşbirliği ve Koordinasyon Ajansı Başkanlığına Hazine Yardımı	3.249.666.000	0	3.249.666.000	3.566.361.000	0	3.566.361.000	3.842.586.000	0	3.842.586.000
Türkiye Yazma Eserler Kurumu Başkanlığına Hazine Yardımı	619.407.000	0	619.407.000	721.915.000	0	721.915.000	813.998.000	0	813.998.000
Uludağ Alan Başkanlığına Hazine Yardımı	59.974.000	0	59.974.000	70.571.000	0	70.571.000	79.878.000	0	79.878.000
Yurtdışı Türkler ve Akraba Topluluklar Başkanlığına Hazine Yardımı	2.631.171.000	0	2.631.171.000	2.985.147.000	0	2.985.147.000	3.256.974.000	0	3.256.974.000
GENEL TOPLAM	53.202.392.000	0	53.202.392.000	61.663.947.000	0	61.663.947.000	69.068.056.000	0	69.068.056.000



D. İDARENİN TOPLAM KAYNAK İHTİYACI

- EKONOMİK SINIFLANDIRMA DÜZEYİNDE İDARE PERFORMANS PROGRAMI MALİYETİ



EKONOMİK SINIFLANDIRMA DÜZEYİNDE KÜLTÜR VE TURİZM BAKANLIĞI MİLLİ KÜLTÜR PROGRAMI MALİYETİ

EKONOMİK KOD	2025				2026				2027			
	HİZMET PROGRAMLARI TOPLAM	YÖNETİM VE DESTEK PROGRAMI	PROGRAM DIŞI GİDERLER	TOPLAM	HİZMET PROGRAMLARI TOPLAM	YÖNETİM VE DESTEK PROGRAMI	PROGRAM DIŞI GİDERLER	TOPLAM	HİZMET PROGRAMLARI TOPLAM	YÖNETİM VE DESTEK PROGRAMI	PROGRAM DIŞI GİDERLER	TOPLAM
Personel Giderleri	8.320.184.000			8.320.184.000	9.665.823.000			9.665.823.000	10.897.359.000			10.897.359.000
Sosyal Güvenlik Kurumuna Devlet Primi Giderleri	1.055.198.000			1.055.198.000	1.226.102.000			1.226.102.000	1.381.939.000			1.381.939.000
Mal ve Hizmet Alım Giderleri	1.241.463.000			1.241.463.000	1.407.958.000			1.407.958.000	1.528.312.000			1.528.312.000
Faiz Giderleri				0				0				0
Cari Transferler	2.529.034.000			2.529.034.000	2.761.309.000			2.761.309.000	2.945.952.000			2.945.952.000
Sermaye Giderleri	13.175.000.000			13.175.000.000	15.697.485.000			15.697.485.000	17.518.500.000			17.518.500.000
Sermaye Transferleri	1.646.756.000			1.646.756.000	1.951.752.000			1.951.752.000	2.216.135.000			2.216.135.000
Borç Verme				0				0				0
Yedek Ödenekler				0				0				0
BÜTÇE İÇİ TOPLAM KAYNAK	27.967.635.000	0	0	27.967.635.000	32.710.429.000	0	0	32.710.429.000	36.488.197.000	0	0	36.488.197.000
Döner Sermaye				0				0				0
Özel Hesap				0				0				0
Diğer Bütçe Dışı Kaynak				0				0				0
BÜTÇE DIŞI TOPLAM KAYNAK	0	0	0	0	0	0	0	0	0	0	0	0
GENEL TOPLAM	27.967.635.000	0	0	27.967.635.000	32.710.429.000	0	0	32.710.429.000	36.488.197.000	0	0	36.488.197.000



EKONOMİK SINIFLANDIRMA DÜZEYİNDE KÜLTÜR VE TURİZM BAKANLIĞI SANAT VE KÜLTÜR EKONOMİSİ PROGRAMI MALİYETİ

EKONOMİK KOD	2025				2026				2027			
	HİZMET PROGRAMLARI TOPLAM	YÖNETİM VE DESTEK PROGRAMI	PROGRAM DIŞI GİDERLER	TOPLAM	HİZMET PROGRAMLARI TOPLAM	YÖNETİM VE DESTEK PROGRAMI	PROGRAM DIŞI GİDERLER	TOPLAM	HİZMET PROGRAMLARI TOPLAM	YÖNETİM VE DESTEK PROGRAMI	PROGRAM DIŞI GİDERLER	TOPLAM
Personel Giderleri	2.542.108.000			2.542.108.000	2.953.679.000			2.953.679.000	3.330.429.000			3.330.429.000
Sosyal Güvenlik Kurumuna Devlet Primi Giderleri	263.024.000			263.024.000	305.609.000			305.609.000	344.591.000			344.591.000
Mal ve Hizmet Alım Giderleri	216.442.000			216.442.000	245.463.000			245.463.000	266.421.000			266.421.000
Faiz Giderleri				0				0				0
Cari Transferler	575.661.000			575.661.000	650.137.000			650.137.000	704.388.000			704.388.000
Sermaye Giderleri	35.000.000			35.000.000	35.350.000			35.350.000	51.551.000			51.551.000
Sermaye Transferleri				0				0				0
Borç Verme				0				0				0
Yedek Ödenekler				0				0				0
BÜTÇE İÇİ TOPLAM KAYNAK	3.632.235.000	0	0	3.632.235.000	4.190.238.000	0	0	4.190.238.000	4.697.380.000	0	0	4.697.380.000
Döner Sermaye				0				0				0
Özel Hesap				0				0				0
Diğer Bütçe Dışı Kaynak				0				0				0
BÜTÇE DIŞI TOPLAM KAYNAK	0	0	0	0	0	0	0	0	0	0	0	0
GENEL TOPLAM	3.632.235.000	0	0	3.632.235.000	4.190.238.000	0	0	4.190.238.000	4.697.380.000	0	0	4.697.380.000



EKONOMİK SINIFLANDIRMA DÜZEYİNDE KÜLTÜR VE TURİZM BAKANLIĞI TURİZMİN GELİŞTİRİLMESİ PROGRAMI MALİYETİ

EKONOMİK KOD	2025				2026				2027			
	HİZMET PROGRAMLARI TOPLAM	YÖNETİM VE DESTEK PROGRAMI	PROGRAM DIŞI GİDERLER	TOPLAM	HİZMET PROGRAMLARI TOPLAM	YÖNETİM VE DESTEK PROGRAMI	PROGRAM DIŞI GİDERLER	TOPLAM	HİZMET PROGRAMLARI TOPLAM	YÖNETİM VE DESTEK PROGRAMI	PROGRAM DIŞI GİDERLER	TOPLAM
Personel Giderleri	830.763.000			830.763.000	965.279.000			965.279.000	1.088.394.000			1.088.394.000
Sosyal Güvenlik Kurumuna Devlet Primi Giderleri	89.632.000			89.632.000	104.148.000			104.148.000	117.435.000			117.435.000
Mal ve Hizmet Alım Giderleri	331.162.000			331.162.000	375.536.000			375.536.000	407.604.000			407.604.000
Faiz Giderleri				0				0				0
Cari Transferler	1.098.488.000			1.098.488.000	1.245.803.000			1.245.803.000	1.352.260.000			1.352.260.000
Sermaye Giderleri	48.000.000			48.000.000	56.694.000			56.694.000	58.030.000			58.030.000
Sermaye Transferleri	122.000.000			122.000.000	145.206.000			145.206.000	165.552.000			165.552.000
Borç Verme				0				0				0
Yedek Ödenekler				0				0				0
BÜTÇE İÇİ TOPLAM KAYNAK	2.520.045.000	0	0	2.520.045.000	2.892.666.000	0	0	2.892.666.000	3.189.275.000	0	0	3.189.275.000
Döner Sermaye				0				0				0
Özel Hesap				0				0				0
Diğer Bütçe Dışı Kaynak				0				0				0
BÜTÇE DIŞI TOPLAM KAYNAK	0	0	0	0	0	0	0	0	0	0	0	0
GENEL TOPLAM	2.520.045.000	0	0	2.520.045.000	2.892.666.000	0	0	2.892.666.000	3.189.275.000	0	0	3.189.275.000



EKONOMİK SINIFLANDIRMA DÜZEYİNDE KÜLTÜR VE TURİZM BAKANLIĞI YÖNETİM VE DESTEK PROGRAMI MALİYETİ

EKONOMİK KOD	2025				2026				2027			
	HİZMET PROGRAMLARI TOPLAM	YÖNETİM VE DESTEK PROGRAMI	PROGRAM DIŞI GİDERLER	TOPLAM	HİZMET PROGRAMLARI TOPLAM	YÖNETİM VE DESTEK PROGRAMI	PROGRAM DIŞI GİDERLER	TOPLAM	HİZMET PROGRAMLARI TOPLAM	YÖNETİM VE DESTEK PROGRAMI	PROGRAM DIŞI GİDERLER	TOPLAM
Personel Giderleri		2.895.481.000		2.895.481.000		3.364.477.000		3.364.477.000		3.793.574.000		3.793.574.000
Sosyal Güvenlik Kurumuna Devlet Primi Giderleri		418.355.000		418.355.000		486.140.000		486.140.000		548.135.000		548.135.000
Mal ve Hizmet Alım Giderleri		566.237.000		566.237.000		642.175.000		642.175.000		697.042.000		697.042.000
Faiz Giderleri				0				0				0
Cari Transferler		39.837.000		39.837.000		45.350.000		45.350.000		48.953.000		48.953.000
Sermaye Giderleri		322.000.000		322.000.000		373.523.000		373.523.000		799.749.000		799.749.000
Sermaye Transferleri				0				0				0
Borç Verme				0				0				0
Yedek Ödenekler				0				0				0
BÜTÇE İÇİ TOPLAM KAYNAK	0	4.241.910.000	0	4.241.910.000	0	4.911.665.000	0	4.911.665.000	0	5.887.453.000	0	5.887.453.000
Döner Sermaye				0				0				0
Özel Hesap				0				0				0
Diğer Bütçe Dışı Kaynak				0				0				0
BÜTÇE DIŞI TOPLAM KAYNAK	0	0	0	0	0	0	0	0	0	0	0	0
GENEL TOPLAM	0	4.241.910.000	0	4.241.910.000	0	4.911.665.000	0	4.911.665.000	0	5.887.453.000	0	5.887.453.000



EKONOMİK SINIFLANDIRMA DÜZEYİNDE KÜLTÜR VE TURİZM BAKANLIĞI PROGRAM DIŞI GİDERLER MALİYETİ

EKONOMİK KOD	2025				2026				2027			
	HİZMET PROGRAMLARI TOPLAM	YÖNETİM VE DESTEK PROGRAMI	PROGRAM DIŞI GİDERLER	TOPLAM	HİZMET PROGRAMLARI TOPLAM	YÖNETİM VE DESTEK PROGRAMI	PROGRAM DIŞI GİDERLER	TOPLAM	HİZMET PROGRAMLARI TOPLAM	YÖNETİM VE DESTEK PROGRAMI	PROGRAM DIŞI GİDERLER	TOPLAM
Personel Giderleri				0				0				0
Sosyal Güvenlik Kurumuna Devlet Primi Giderleri				0				0				0
Mal ve Hizmet Alım Giderleri				0				0				0
Faiz Giderleri				0				0				0
Cari Transferler			14.033.567.000	14.033.567.000			15.998.449.000	15.998.449.000			17.710.665.000	17.710.665.000
Sermaye Giderleri				0				0				0
Sermaye Transferleri			807.000.000	807.000.000			960.500.000	960.500.000			1.095.086.000	1.095.086.000
Borç Verme				0				0				0
Yedek Ödenekler				0				0				0
BÜTÇE İÇİ TOPLAM KAYNAK	0	0	14.840.567.000	14.840.567.000	0	0	16.958.949.000	16.958.949.000	0	0	18.805.751.000	18.805.751.000
Döner Sermaye				0				0				0
Özel Hesap				0				0				0
Diğer Bütçe Dışı Kaynak				0				0				0
BÜTÇE DIŞI TOPLAM KAYNAK	0	0	0	0	0	0	0	0	0	0	0	0
GENEL TOPLAM	0	0	14.840.567.000	14.840.567.000	0	0	16.958.949.000	16.958.949.000	0	0	18.805.751.000	18.805.751.000



E. DİĞER HUSUSLAR

- FAALİYETLERDEN SORUMLU HARCAMA BİRİMLERİ
- PERFORMANS GÖSTERGELERİNİN İZLENMESİNDEN SORUMLU BİRİMLER



FAALİYETLERDEN SORUMLU HARCAMA BİRİMLERİ

İDARE ADI KÜLTÜR VE TURİZM BAKANLIĞI
YIL 2025

PROGRAM	ALT PROGRAM	FAALİYET	SORUMLU HARCAMA BİRİMİ
MİLLİ KÜLTÜR	BİLGİ KAYNAKLARINA ERİŞİM İLE TÜRK DİLİ, EDEBİYATI VE KÜLTÜRÜNÜN GÜÇLENDİRİLMESİ	ALEVİ-BEKTAŞI KÜLTÜRÜNE YÖNELİK HİZMETLER	ALEVİ-BEKTAŞI KÜLTÜR VE CEMEVİ BAŞKANLIĞI
		CEMEVLERİNİN DESTEKLENMESİ	ALEVİ-BEKTAŞI KÜLTÜR VE CEMEVİ BAŞKANLIĞI
		KÜLTÜR VE SANAT FAALİYETLERİNDE BEŞERİ VE FİZİKİ ALTYAPININ GÜÇLENDİRİLMESİ	KÜLTÜR VARLIKLARI VE MÜZELER GENEL MÜDÜRLÜĞÜ, YATIRIM VE İŞLETMELER GENEL MÜDÜRLÜĞÜ, YATIRIM VE İŞLETMELER GENEL MÜDÜRLÜĞÜ TAŞRA TEŞKİLATI
		KÜLTÜREL YAYIM FAALİYETLERİ	GÜZEL SANATLAR GENEL MÜDÜRLÜĞÜ, KÜTÜPHANELER VE YAYIMLAR GENEL MÜDÜRLÜĞÜ, YAŞAYAN MİRAS VE KÜLTÜREL ETKİNLİKLER GENEL MÜDÜRLÜĞÜ, GÜZEL SANATLAR GENEL MÜDÜRLÜĞÜ TAŞRA TEŞKİLATI, KÜTÜPHANELER VE YAYIMLAR GENEL MÜDÜRLÜĞÜ TAŞRA TEŞKİLATI
		KÜTÜPHANECİLİK HİZMETLERİ	KÜTÜPHANELER VE YAYIMLAR GENEL MÜDÜRLÜĞÜ, KÜTÜPHANELER VE YAYIMLAR GENEL MÜDÜRLÜĞÜ TAŞRA TEŞKİLATI
		TÜRK EDEBİYATININ DESTEKLENMESİ	KÜTÜPHANELER VE YAYIMLAR GENEL MÜDÜRLÜĞÜ
		ULUSLARARASI ALANDA KÜLTÜR İLİŞKİLERİNİN DÜZENLENMESİ VE GELİŞTİRİLMESİ	AVRUPA BİRLİĞİ VE DIŞ İLİŞKİLER DAİRESİ BAŞKANLIĞI
		YUNUS EMRE VAKFI DESTEĞİ	AVRUPA BİRLİĞİ VE DIŞ İLİŞKİLER DAİRESİ BAŞKANLIĞI
TARİHİ VE KÜLTÜREL VARLIKLARIN KORUNMASI	TARİHİ VE KÜLTÜREL VARLIKLARIN KORUNMASI	ÇANAKKALE SAVAŞLARI GELİBOLU TARİHİ ALANININ KORUNMASI VE YENİLENMESİ	KÜLTÜR VARLIKLARI VE MÜZELER GENEL MÜDÜRLÜĞÜ
		SOMUT OLMAYAN KÜLTÜREL MİRAS KORUMA, TANITMA, ARAŞTIRMA VE EĞİTİM	YAŞAYAN MİRAS VE KÜLTÜREL ETKİNLİKLER GENEL MÜDÜRLÜĞÜ
		TARİHİ VE KÜLTÜREL VARLIKLARIN KORUNMASI VE YENİLENMESİ	KÜLTÜR VARLIKLARI VE MÜZELER GENEL MÜDÜRLÜĞÜ, KÜLTÜR VARLIKLARI VE MÜZELER GENEL MÜDÜRLÜĞÜ TAŞRA TEŞKİLATI
SANAT VE KÜLTÜR EKONOMİSİ	SANATIN DESTEKLENMESİ, SAHNELENMESİ VE KÜLTÜR EKONOMİSİNİN GELİŞTİRİLMESİ	GÜZEL SANATLAR FAALİYETLERİ	GÜZEL SANATLAR GENEL MÜDÜRLÜĞÜ, GÜZEL SANATLAR GENEL MÜDÜRLÜĞÜ TAŞRA TEŞKİLATI
		ÖZEL TIYATRO PROJELERİNİN DESTEKLENMESİ	GÜZEL SANATLAR GENEL MÜDÜRLÜĞÜ
		SİNEMA VE DİZİ FİLMLEİNİN DESTEKLENMESİ	SİNEMA GENEL MÜDÜRLÜĞÜ
		TELİF HAKLARININ KORUNMASI VE TELİFE DAYALI ENDÜSTRİLERİN DESTEKLENMESİ	TELİF HAKLARI GENEL MÜDÜRLÜĞÜ



TURİZMİN GELİŞTİRİLMESİ	KIŞ TURİZMİ VE TERMAL TURİZM	KIŞ TURİZMİ ALT YAPI GÜÇLENDİRME HİZMETLERİ	YATIRIM VE İŞLETMELER GENEL MÜDÜRLÜĞÜ	
		TERMAL TURİZM ALTYAPI VE ÜST YAPI GÜÇLENDİRME HİZMETLERİ	YATIRIM VE İŞLETMELER GENEL MÜDÜRLÜĞÜ	
	TURİZM ALTYAPISININ VE HİZMETLERİNİN GELİŞTİRİLMESİ	TURİZM ÇEŞİTLENDİRME, PLANLAMA VE ALTYAPI GÜÇLENDİRME HİZMETLERİ	YATIRIM VE İŞLETMELER GENEL MÜDÜRLÜĞÜ	
		TURİZMDE TANITIM VE MARKALAŞMA	TANITIM VE MARKALAŞMA HİZMETLERİ	YATIRIM VE İŞLETMELER GENEL MÜDÜRLÜĞÜ, TANITMA GENEL MÜDÜRLÜĞÜ, YURT DIŞI TEŞKİLATI, TANITMA GENEL MÜDÜRLÜĞÜ TAŞRA TEŞKİLATI
YÖNETİM VE DESTEK PROGRAMI	TEFTİŞ, DENETİM VE DANIŞMANLIK HİZMETLERİ	HUKUKİ DANIŞMANLIK VE MUHAKEMAT HİZMETLERİ	HUKUK HİZMETLERİ GENEL MÜDÜRLÜĞÜ	
		İÇ DENETİM	ÖZEL KALEM MÜDÜRLÜĞÜ	
		KAMUOYU İLİŞKİLERİNİN YÜRÜTÜLMESİ	BASIN VE HALKLA İLİŞKİLER MÜŞAVİRLİĞİ	
		TEFTİŞ, İNCELEME VE SORUŞTURMA	TEFTİŞ KURULU BAŞKANLIĞI	
	ÜST YÖNETİM, İDARİ VE MALİ HİZMETLER	BİLGİ TEKNOLOJİLERİNE YÖNELİK FAALİYETLER	BİLGİ TEKNOLOJİLERİ GENEL MÜDÜRLÜĞÜ	
		DİĞER DESTEK HİZMETLERİ	İL KÜLTÜR VE TURİZM MÜDÜRLÜKLERİ	
		GENEL DESTEK HİZMETLERİ	DESTEK HİZMETLERİ DAİRESİ BAŞKANLIĞI	
		İNSAN KAYNAKLARI YÖNETİMİNE İLİŞKİN FAALİYETLER	PERSONEL GENEL MÜDÜRLÜĞÜ	
		ÖZEL KALEM HİZMETLERİ	ÖZEL KALEM MÜDÜRLÜĞÜ	
		STRATEJİ GELİŞTİRME VE MALİ HİZMETLER	STRATEJİ GELİŞTİRME BAŞKANLIĞI	
	PROGRAM DIŞI GİDERLER	HAZİNE YARDIMLARI	ATATÜRK ARAŞTIRMA MERKEZİNE HAZİNE YARDIMI	KÜTÜPHANELER VE YAYIMLAR GENEL MÜDÜRLÜĞÜ
			ATATÜRK KÜLTÜR MERKEZİNE HAZİNE YARDIMI	KÜTÜPHANELER VE YAYIMLAR GENEL MÜDÜRLÜĞÜ
ATATÜRK KÜLTÜR, DİL VE TARİH YÜKSEK KURUMUNA HAZİNE YARDIMI			KÜTÜPHANELER VE YAYIMLAR GENEL MÜDÜRLÜĞÜ	
DEVLET OPERA VE BALESİ GENEL MÜDÜRLÜĞÜNE HAZİNE YARDIMI			GÜZEL SANATLAR GENEL MÜDÜRLÜĞÜ	
DEVLET TİYATROLARI GENEL MÜDÜRLÜĞÜNE HAZİNE YARDIMI			GÜZEL SANATLAR GENEL MÜDÜRLÜĞÜ	
KAPADOKYA ALAN BAŞKANLIĞINA HAZİNE YARDIMI			KÜLTÜR VARLIKLARI VE MÜZELER GENEL MÜDÜRLÜĞÜ	
TÜRK İŞBİRLİĞİ VE KOORDİNASYON AJANSI BAŞKANLIĞINA HAZİNE YARDIMI			AVRUPA BİRLİĞİ VE DIŞ İLİŞKİLER DAİRESİ BAŞKANLIĞI	
TÜRKİYE YAZMA ESERLER KURUMU BAŞKANLIĞINA HAZİNE YARDIMI			KÜTÜPHANELER VE YAYIMLAR GENEL MÜDÜRLÜĞÜ	
ULUDAĞ ALAN BAŞKANLIĞINA HAZİNE YARDIMI			YATIRIM VE İŞLETMELER GENEL MÜDÜRLÜĞÜ	
YURTDIŞI TÜRKLER VE AKRABA TOPLULUKLAR BAŞKANLIĞINA HAZİNE YARDIMI			AVRUPA BİRLİĞİ VE DIŞ İLİŞKİLER DAİRESİ BAŞKANLIĞI	



PERFORMANS GÖSTERGELERİNİN İZLENMESİNDEN SORUMLU BİRİMLER

İDARE ADI: KÜLTÜR VE TURİZM BAKANLIĞI

PROGRAM	ALT PROGRAM	PERFORMANS GÖSTERGELERİ	SORUMLU BİRİM
MILLİ KÜLTÜR	BİLGİ KAYNAKLARINA ERİŞİM İLE TÜRK DİLİ, EDEBİYATI VE KÜLTÜRÜNÜN GÜÇLENDİRİLMESİ	AÇILAN YENİ KÜTÜPHANE SAYISI	KÜTÜPHANELER VE YAYIMLAR GENEL MÜDÜRLÜĞÜ
		DİJİTALLEŞTİRİLEN MATERYAL ORANI	KÜTÜPHANELER VE YAYIMLAR GENEL MÜDÜRLÜĞÜ
		GEZİCİ KÜTÜPHANE HİZMETİNDEN YARARLANAN SAYISI	KÜTÜPHANELER VE YAYIMLAR GENEL MÜDÜRLÜĞÜ
		GEZİCİ KÜTÜPHANE SAYISI	KÜTÜPHANELER VE YAYIMLAR GENEL MÜDÜRLÜĞÜ
		HALK KÜTÜPHANESİ KULLANICI SAYISI ARTIŞI	KÜTÜPHANELER VE YAYIMLAR GENEL MÜDÜRLÜĞÜ
		İNTERNET ORTAMINDA ERİŞİLEBİLEN ESER SAYISI	KÜTÜPHANELER VE YAYIMLAR GENEL MÜDÜRLÜĞÜ
		KAMU ELİYLE YAPIMI DESTEKLENE KÜTÜPHANE SAYISI	KÜTÜPHANELER VE YAYIMLAR GENEL MÜDÜRLÜĞÜ
		KATALOGLAMA VE SINIFLAMASI YAPILAN MATERYAL SAYISININ TOPLAM MATERYAL SAYISINA ORANI	KÜTÜPHANELER VE YAYIMLAR GENEL MÜDÜRLÜĞÜ
		KİTAP FUARINA KATILAN KATILIMCI SAYISINDAKİ ARTIŞ ORANI	KÜTÜPHANELER VE YAYIMLAR GENEL MÜDÜRLÜĞÜ
		KÜLTÜR VE SANATA HİZMET ETMEK AMACIYLA YIL İÇİNDE TAMAMLANAN YAPILARIN KULLANIM ALANLARI	YATIRIM VE İŞLETMELER GENEL MÜDÜRLÜĞÜ
		REHABİLİTE EDİLEN KÜTÜPHANE SAYISI	KÜTÜPHANELER VE YAYIMLAR GENEL MÜDÜRLÜĞÜ
		TÜRK EDEBİYATININ TANITILMASI AMACIYLA DESTEKLENE ESER SAYISI	KÜTÜPHANELER VE YAYIMLAR GENEL MÜDÜRLÜĞÜ
		ULUSLARARASI STANDART NUMARA KULLANAN YENİ YAYIMCI, YAYINCI SAYISI	KÜTÜPHANELER VE YAYIMLAR GENEL MÜDÜRLÜĞÜ
		YAYIMLANAN ESER SAYISI (KİTAP, ELEKTRONİK KİTAP)	KÜTÜPHANELER VE YAYIMLAR GENEL MÜDÜRLÜĞÜ
		YÜZ YÜZE VE ÇEVİRİM İÇİ TÜRKÇE ÖĞRETİMİ FAALİYETLERİ KAPSAMINDA ULAŞILAN KİŞİ SAYISI	AVRUPA BİRLİĞİ VE DIŞ İLİŞKİLER DAİRESİ BAŞKANLIĞI
	TARİHİ VE KÜLTÜREL VARLIKLARIN KORUNMASI	DENETLENEN ÖZEL MÜZE VE KOLEKSİYONER SAYISI	KÜLTÜR VARLIKLARI VE MÜZELER GENEL MÜDÜRLÜĞÜ
		HALK KÜLTÜRÜ BİLGİ VE BELGE MERKEZİNE KAYIT SAYISI	YAŞAYAN MİRAS VE KÜLTÜREL ETKİNLİKLER GENEL MÜDÜRLÜĞÜ
		KAZI VE YÜZEY ARAŞTIRMA SAYISI	KÜLTÜR VARLIKLARI VE MÜZELER GENEL MÜDÜRLÜĞÜ
		MÜZE VE ÖREN YERLERİNDEKİ ZİYARETÇİ MEMNUNİYET ORANI	KÜLTÜR VARLIKLARI VE MÜZELER GENEL MÜDÜRLÜĞÜ
		MÜZECİLİK ULUSAL ENVANTER SİSTEMİNE AKTARILAN KÜLTÜR VARLIĞI ORANI	KÜLTÜR VARLIKLARI VE MÜZELER GENEL MÜDÜRLÜĞÜ
		MÜZECİLİK ULUSAL ENVANTER SİSTEMİNE AKTARILAN KÜLTÜR VARLIĞI SAYISI	KÜLTÜR VARLIKLARI VE MÜZELER GENEL MÜDÜRLÜĞÜ
		TAŞINMAZ ULUSAL ENVANTER SİSTEMİNE AKTARILAN KÜLTÜR VARLIĞI ORANI	KÜLTÜR VARLIKLARI VE MÜZELER GENEL MÜDÜRLÜĞÜ
		TESCİL EDİLEN TAŞINMAZ KÜLTÜR VARLIĞI SAYISI	KÜLTÜR VARLIKLARI VE MÜZELER GENEL MÜDÜRLÜĞÜ
		TESCİLLİ TAŞINMAZ KÜLTÜR VARLIKLARI RESTORASYON İŞİ SAYISI	KÜLTÜR VARLIKLARI VE MÜZELER GENEL MÜDÜRLÜĞÜ
		UNESCO SOMUT OLMAYAN KÜLTÜREL MİRAS LİSTELERİNDE YER ALAN UNSUR SAYISI	YAŞAYAN MİRAS VE KÜLTÜREL ETKİNLİKLER GENEL MÜDÜRLÜĞÜ
		YAYGIN KÜLTÜREL EĞİTİM KATILIMCI SAYISI	YAŞAYAN MİRAS VE KÜLTÜREL ETKİNLİKLER GENEL MÜDÜRLÜĞÜ
		YIL İÇERİSİNDE RESTORASYONU, KONSERVASYONU TAMAMLANAN TAŞINIR KÜLTÜR VARLIĞI SAYISI	KÜLTÜR VARLIKLARI VE MÜZELER GENEL MÜDÜRLÜĞÜ
YIL İÇERİSİNDE ZİYARETE AÇILAN MÜZE SAYISI	KÜLTÜR VARLIKLARI VE MÜZELER GENEL MÜDÜRLÜĞÜ		
YIL İÇERİSİNDE ZİYARETE AÇILAN ÖREN YERİ SAYISI	KÜLTÜR VARLIKLARI VE MÜZELER GENEL MÜDÜRLÜĞÜ		



SANAT VE KÜLTÜR EKONOMİSİ	SANATIN DESTEKLENMESİ, SAHNELENMESİ VE KÜLTÜR EKONOMİSİNİN GELİŞTİRİLMESİ	BAKANLIKÇA DESTEK VERİLEN ÖZEL TİYATRO PROJE SAYISI	GÜZEL SANATLAR GENEL MÜDÜRLÜĞÜ
		BAKANLIKÇA DESTEKLENEN SİNEMA PROJELERİNİN TOPLAM SİNEMA PROJELERİNE ORANI	SİNEMA GENEL MÜDÜRLÜĞÜ
		BAKANLIKÇA GÜZEL SANATLAR ALANINDA DÜZENLENEN ETKİNLİK SAYISI	GÜZEL SANATLAR GENEL MÜDÜRLÜĞÜ
		DESTEKLENEN VE ULUSLARARASI NİTELİĞE SAHİP FİLM FESTİVALLERİNE KATILAN FİLM SAYISI	SİNEMA GENEL MÜDÜRLÜĞÜ
		DESTEKLENEN VE VİZYONA GİREN YERLİ FİLM İZLEYİCİ SAYISI	SİNEMA GENEL MÜDÜRLÜĞÜ
		DESTEKLENEN VE VİZYONA GİREN YERLİ FİLM SAYISI	SİNEMA GENEL MÜDÜRLÜĞÜ
		KİTAPLARA VERİLEN BANDROL SAYISI	TELİF HAKLARI GENEL MÜDÜRLÜĞÜ
		TELİF SİSTEMİNİN GÜÇLENDİRİLMESİ AMACIYLA DÜZENLENEN EĞİTİM SAYISI	TELİF HAKLARI GENEL MÜDÜRLÜĞÜ
TURİZMİN GELİŞTİRİLMESİ	KIŞ TURİZMİ VE TERMAL TURİZM	BAKANLIK TARAFINDAN DESTEKLENEREK YEREL YÖNETİMLERCE GERÇEKLEŞTİRİLEN KIŞ TURİZMİ TEMALİ PROJELERİ DESTEK SAYISI	YATIRIM VE İŞLETMELER GENEL MÜDÜRLÜĞÜ
		BAKANLIK TARAFINDAN DESTEKLENEREK YEREL YÖNETİMLERCE GERÇEKLEŞTİRİLEN TERMAL TURİZM TEMALİ PROJELERİ DESTEK SAYISI	YATIRIM VE İŞLETMELER GENEL MÜDÜRLÜĞÜ
	TURİZM ALTYAPISININ VE HİZMETLERİNİN GELİŞTİRİLMESİ	BAKANLIK TARAFINDAN DESTEKLENEREK YEREL YÖNETİMLERCE GERÇEKLEŞTİRİLEN ALT YAPI PROJESİ SAYISI (YOL, İÇME SUYU, KANALİZASYON, ATIK SU ARITMA TESİSİ VB.)	YATIRIM VE İŞLETMELER GENEL MÜDÜRLÜĞÜ
		DENETLENEN TURİZM TESİSİ SAYISI	YATIRIM VE İŞLETMELER GENEL MÜDÜRLÜĞÜ
		TURİZM İŞLETMESİ BELGESİ DÜZENLENEN TESİS SAYISI	YATIRIM VE İŞLETMELER GENEL MÜDÜRLÜĞÜ
	TURİZMDE TANITIM VE MARKALAŞMA	YAYGIN TURİZM EĞİTİM PROGRAMLARI KATILIMCI SAYISI	YATIRIM VE İŞLETMELER GENEL MÜDÜRLÜĞÜ
		GERÇEKLEŞTİRİLEN REKLAM KAMPANYASI SAYISI	TANITMA GENEL MÜDÜRLÜĞÜ
		GLOBAL DÜZEYDE TANITIM YAPAN SOSYAL MEDYA HESAPLARIMIZIN ETKİLEŞİM SAYISI	TANITMA GENEL MÜDÜRLÜĞÜ
		TURİZM GELİRİNİN GAYRİ SAFİ YURT İÇİ HASILAYA ORANI	YATIRIM VE İŞLETMELER GENEL MÜDÜRLÜĞÜ
		ÜLKEMIZE GELEN ZİYARETÇİ SAYISI	YATIRIM VE İŞLETMELER GENEL MÜDÜRLÜĞÜ
		YURTDIŞINDAN TUR OPERATÖRLERİ ARACILIĞIYLA BAKANLIK STANDINDA TÜRKİYE'DEN KATILAN TURİZM İŞLETMESİ, BİRLİK VE SİVİL TOPLUM KURULUŞU SAYISI	TANITMA GENEL MÜDÜRLÜĞÜ
		YURTDIŞINDAN TUR OPERATÖRLERİ ARACILIĞIYLA GELEN ZİYARETÇİLERİN PAKET TUR HARCAMALARI	YATIRIM VE İŞLETMELER GENEL MÜDÜRLÜĞÜ
		YURTİÇİ SEYAHAT SAYISI	YATIRIM VE İŞLETMELER GENEL MÜDÜRLÜĞÜ
	ZİYARETÇİ BAŞINA ORTALAMA HARCAMA	YATIRIM VE İŞLETMELER GENEL MÜDÜRLÜĞÜ	