



EGE ÜNİVERSİTESİ

2024 YILI

FAALİYET RAPORU

Strateji Geliştirme Daire Başkanlığı

İzmir

Şubat 2025



***“Dünyada her şey için, medeniyet için, hayat için, başarı için,
en hakiki mürşit bilimdir, fendir.”***

K. Atatürk



ÜST YÖNETİCİ SUNUMU

Ege Üniversitesi, Türkiye'nin dördüncü, Ege bölgesinin ilk üniversitesidir. Kurulduğu 1955 yılından itibaren öğrenciyi merkeze alarak temel değerlerine bağlı, mesleki ve kültürel olarak donanımlı, değişime açık, bilimsel düşüncüyü yaşam biçimi olarak benimsemiş bireyler yetiştirmek, girişimcilik ve yenilikçilik ekosistemi içerisinde araştırma, eğitim ve topluma hizmet uygulamalarıyla ulusal ve uluslararası gereksinimleri karşılamak üzere toplumsal fayda sağlamayı ve yüksek katma değer yaratmayı ilke edinen bir araştırma üniversitesidir.

Yükseköğretim Kalite Kurulu (YÖKAK) tarafından uygulanan *Kurumsal Akreditasyon Programında (KAP) 5 yıl süre* ile “*Kurumsal Tam Akreditasyon*” almaya hak kazanarak Türkiye'de “**Tam Akreditasyon**” alan ilk devlet üniversitesidir.

Bununla birlikte; Ege Üniversitesi bilim üretme ekosistemi kültürünü yaratarak, Yükseköğretim Kurulu (YÖK) tarafından yürütülen *Araştırma Odaklı Misyon Farklılaşması Programı* kapsamında, “**Araştırma Üniversitesi**” unvanına sahiptir. Ayrıca, **Öğrenci memnuniyetinde A Plus** bir seviyede ve “**Öğrencilerin Kariyer Gelişimini En Etkin Şekilde Destekleyen Üniversite**” ödülünü alan **ilk üniversitedir**.

Ege Üniversitesi, Avrupa Komisyonu tarafından verilen “**Araştırmada İnsan Kaynakları Mükemmellik Ödülü**”nü alan dört devlet üniversitesinden biri olmuştur. Böylece, araştırmacıların uluslararası değişiminin yanı sıra kariyer gelişimlerini de destekleyen bir Avrupa Komisyonu (EC) girişimi olan EURAXESS portalında yer alan altı Türk üniversitesinden biri olup, **EURAXESS portalı** ile **HR logosu** kullanma hakkını kazanmıştır.

Dünyanın en saygın üniversite derecelendirme organizasyonlarından biri olan THE World University Rankings 2024 yılı sıralamasında, üniversitemiz dünya sıralamasında **1201-1500** bandındaki yerini korumuş, Türkiye'deki devlet üniversiteleri arasında ise bir basamak yükselerek **12'inci** sıraya çıkmıştır.

Ege Üniversitesi, “**TS EN ISO 14001:2015 Çevre Yönetim Sistemi ve TS EN ISO 9001:2015 Kalite Yönetim Sistemi**” belgesine sahiptir.

Yükseköğretim Kurulu (YÖK) tarafından verilen 2024 yılı “**Engelsiz Üniversite**” ödülleri kapsamında Ege Üniversitesi, **2 nişan ve 14 bayrak** almaya hak kazanmış ve tüm üniversiteler arasında **5'inci** olmuştur.

Ege Üniversitesi'nde, “**2024 yılı Ege Üniversitesine Vefa yılı**” olarak addedilmiştir.

Ege Üniversitesi, Yeşil Üniversite Endeksi Platformu (UI GreenMetric) **2024 sıralamasında**, Türkiye'deki devlet üniversiteleri arasında **4'üncü**, Ege Bölgesinde **1'inci** dünyada ise **88'inci** sırada yer aldı.

Ege Üniversitesi; çevre ve sürdürülebilirlik temasıyla Boğaziçi Üniversitesi-Boğaziçi Çevre Ödülleri **2024 yılında 'En Çevreci Üniversite'** seçilmiştir.



Türkiye Yüzyılı'nı inşa edecek nesil yetiştirmeye devam eden Ege Üniversitesi'nin vizyonu ve stratejisi “Öğrenci Odaklı Olmak”, “Araştırma Üniversitesi Olmak”, “Eğitim-Öğretimde Kalite”, “Uluslararasılaşma” ve “Dijitalleşme” hedefleri doğrultusunda, Araştırma Üniversitesi kimliği ile ulusal ve uluslararası alanlarda bilimsel ve teknolojik çalışmalara katma değer katarken, öğrenci odaklı bakış açısıyla da kültür- sanat ve spor faaliyetleri ile toplumsal hizmetlere yönelik faaliyetlerini 2024 yılında da devam etmiştir.

5018 sayılı Kamu Mali Yönetim ve Kontrol Kanunu'nun öngördüğü temel bilgileri içeren, Üniversitemizin akademik, sosyal ve toplumsal hizmetleri, mali bilgileri ve performans bilgilerini içeren “Ege Üniversitesi 2024 Yılı İdare Faaliyet Raporu” Cumhurbaşkanlığı, Sayıştay Başkanlığı ve kamuoyunun bilgisine sunulmuştur.

Ege Üniversitesi Faaliyet Raporu'nun hazırlanmasında emeği geçen tüm çalışma arkadaşlarımıza ve öğrencilerimize teşekkür ediyorum.

Prof. Dr. Necdet BUDAK

Rektör



TURKIYE
YUZYILI



2024 Yılı
Ege Üniversitesi'ne
"Vefa Yılı"





EGE ÜNİVERSİTESİ'NİN SERTİFİKALARI VE ÖDÜLLERİ











Karar Tarihi: 23/06/2021
Son Geçerlilik Tarihi: 07/2026

KURUMSAL AKREDİTASYON BELGESİ

EGE ÜNİVERSİTESİ

Yükseköğretim Kalite Kurulu (YÖKAK) tarafından yürütülen 2020 Yılı Kurumsal Akreditasyon Programı kapsamında 5 (beş) yıl süreyle tam akreditasyon almaya hak kazanmıştır.

Prof.Dr. Sibel Aksu YILDIRIM

Kurumsal Dış Değerlendirme ve Akreditasyon
Komisyonu Başkanı

Prof.Dr. Muzaffer ELMAS

Yükseköğretim Kalite Kurulu Başkanı





“Ege Üniversitesi En Çevreci Üniversite-2024”

İçindekiler

ÜST YÖNETİCİ SUNUMU	3
EGE ÜNİVERSİTESİ'NİN	6
SERTİFİKALARI VE ÖDÜLLERİ	6
ŞEKİLLER	15
YÖNETİCİ ÖZETİ	16
I. GENEL BİLGİLER	21
A. Misyon ve Vizyon	23
B. Yetki, Görev ve Sorumluluklar	24
C. İdareye İlişkin Bilgiler	29
1. Fiziksel Yapı.....	29
2. Teşkilat Yapısı	39
3. Teknoloji ve Bilişim Alt Yapısı	45
4. İnsan Kaynakları.....	52
4.1. Akademik Personel	52
4.2. İdari Personel	64
5- Sunulan Hizmetler.....	70
5.1- Akademik Hizmetler	70
5.2- Üniversite Sanayi İlişkileri.....	93
5.3-Sosyal ve Kültürel Hizmetler	104
5.4-Topluma Yönelik Hizmetler	114
5.5- Adli ve Yargı Hizmetleri	121
6- Yönetim ve İç Kontrol Sistemi	123
II- AMAÇ VE HEDEFLER	124
A-TEMEL POLİTİKA ve ÖNCELİKLER	125
B- İdarenin Stratejik Planında Yer Alan Amaç Ve Hedefler	129
C-Diğer Hususlar.....	130
III- FAALİYETLERE İLİŞKİN BİLGİ VE DEĞERLENDİRMELER	131
A-Mali Bilgiler	132
2- Temel Mali Tablolara İlişkin Açıklamalar.....	144
3-Mali Denetim Sonuçları	153
B- Performans Bilgileri.....	153
1- Program, Alt Program, Faaliyet Bilgileri	153
2- Performans Sonuçlarının Değerlendirilmesi	160
i. Alt Programın Hedef ve Göstergeleriyle İlgili Gerçekleşme Sonuçları ve Değerlendirmeler.....	160
ii. Performans Denetim Sonuçları.....	167
3- Stratejik Plan Değerlendirme Tabloları	167
4-Performans Bilgi Sisteminin Değerlendirilmesi.....	190
IV- KURUMSAL KABİLİYET VE KAPASİTENİN DEĞERLENDİRİLMESİ	192
A-Üstünlükler	193
B-Zayıflıklar	195
C-Değerlendirme	197
V- ÖNERİ VE TEDBİRLER.....	199



TABLolar

Tablo 1 Ege Üniversitesi Açık Alanları	30
Tablo 2 Ege Üniversitesi Kapalı Alanlar	31
Tablo 3 Kapalı Alanların Kullanım Amacı	32
Tablo 4 Taşıtlar	38
Tablo 5 Teçhizat Durumu (Bilgisayar Cinsi ve Kullanım Amacına Göre Sayıları)	48
Tablo 6 Teçhizat Durumu (Diğer Teçhizatlar).....	48
Tablo 7 Kütüphane Kaynakları	49
Tablo 8 Akademik Personel Sayısı	53
Tablo 9 Akademik Personelin Birimlere Göre Dağılımı	54
Tablo 10 Akademik Personelin Yaş Dağılımı.....	56
Tablo 11 Akademik Personelin Hizmet Yıllarına göre Dağılımı.....	57
Tablo 12 Yabancı Uyruklu Öğretim Elemanları (2547/34.Madde)	58
Tablo 13 Diğer Üniversitelerden Görevlendirilen (Gelen) Akademik Personel.....	58
Tablo 14 Akademik Personelin Yurtiçi Görevlendirmeleri(2547/38.Madde)	59
Tablo 15 Akademik Personelin Yurtiçi-Yurtdışı Görevlendirmeleri (2547/39.Madde).....	59
Tablo 16 Akademik Personelin Yurtiçi-Yurtdışı Görevlendirmeleri (2547/39.Madde).....	60
Tablo 17 Diğer Üniversitelerde Görevlendirilen Akademik Personel imiz (Şehir içi) (2547/40-A).....	60
Tablo 18 Diğer Üniversitelerde Görevlendirilen Akademik Personel (2547/40/B)	61
Tablo 19 Diğer Üniversitelerden, Üniversitemizde Görevlendirilen Akademik Personel.....	62
Tablo 20 Diğer Üniversite/Kurumda Görevlendirilen Akademik Personel Sayısı (2547/40-C)	62
Tablo 21 Diğer Üniversitelerden, Üniversitemizde Görevlendirilen Akademik Personel (2547/35.Madde-ÖYP Hariç).....	63
Tablo 22 Diğer Üniversitelerde Görevlendirilen Akademik Personel (Şehir dışı) (2547/40-A ve 40/D Maddesi)	63
Tablo 23 İdari Personel Sayısı (657 Sayılı Kanunun 4/A Maddesi Kapsamında)	64
Tablo 24 Eğitim Durumuna Göre İdari Personel Sayısı (657 Sayılı Kanun'un 4/A Maddesi)	66
Tablo 25 İdari Personelin Hizmet Yıllarına Göre Dağılımı (657 Sayılı Kanun'un 4/A Maddesi).....	67
Tablo 26 İdari Personelin Yaş Dağılımı (657 Sayılı Kanunun 4/A Maddesi)	67
Tablo 27 İdari Personelin Görevlendirme Bilgileri (657 Sayılı Kanun'un 4/A Maddesi).....	68
Tablo 28 Personel Atamasına/Ayrılmasına İlişkin Bilgiler (657 Sayılı Kanunun 4/A Maddesi)	68
Tablo 29 Sözleşmeli Statülü ve İşçi Statülü İdari Personel	69
Tablo 30 Öğrenci Sayıları	73
Tablo 31 Lisansüstü Öğrenci Sayısı.....	76
Tablo 32 Birim Bazında Toplam Öğrenci Sayısı Dağılımı	77
Tablo 33 Öğrenci Kontenjanları Doluluk Oranı	78
Tablo 34 Öğrencilerin Mezuniyet Durumları.....	79
Tablo 35 Lisansüstü Öğrenime Kabul Durumları	79
Tablo 36 Program Sayıları	79
Tablo 37 Üniversiteden Ayrılan Öğrenci Sayısı	80
Tablo 38 Yatay Geçişle Gelen Öğrenci Sayısı.....	80
Tablo 39 Disiplin Cezası Alan Öğrenci Sayısı.....	81
Tablo 40 Çift Anadal Öğrenci Sayısı	82
Tablo 41 Yandal Öğrenci Sayısı	82
Tablo 42 Engelli Öğrenci Sayısı	83



Tablo 43 Derslik Sayısı	84
Tablo 44 Kullanım amacına göre Laboratuvar Sayıları	84
Tablo 45 Yayın sayıları	85
Tablo 46 Uluslararası Endekslerce Tanınan Dergilerde Yayınlanan Yayın Sayısı	85
Tablo 47 Web Of Science 'ta Yayınlanan Yayın Sayısı	85
Tablo 48 Editörlük ve Hakemlik Yapan Öğretim Üye Sayıları	85
Tablo 49 Yayın Komisyonu Kararları Doğrultusunda Basılan Eserler.....	86
Tablo 50 Bilimsel Etkinlik Sayıları.....	86
Tablo 51 Ulusal Ve Uluslararası Protokol/Sözleşme/Anlaşma Sayıları	87
Tablo 52 EgeDers Yönetim Sistemindeki Bilgiler.....	88
Tablo 53 Hayat Boyu Öğrenme-Erasmus + (Öğrenim)	90
Tablo 54 Hayat Boyu Öğrenme-Erasmus-Plus (Staj)	91
Tablo 55 Hayat Boyu Öğrenme-Erasmus-Plus (İdari).....	92
Tablo 56 Hayat Boyu Öğrenme-Erasmus-Plus (Akademik).....	92
Tablo 57 EÜ EBİLTEM Ön Kuluçka Programları 2024 yılı Performansı Gerçekleşmesi.....	98
Tablo 58 Proje Bilgileri.....	101
Tablo 59 BAP Komisyonunda Kabul Edilen Proje Bilgileri	101
Tablo 60 BAP Komisyonunda Kabul Edilen Proje Bilgileri	102
Tablo 61 Araştırma ve Sanayi Projeleri	103
Tablo 62 Araştırma ve Sanayi Projeleri Harcama.....	103
Tablo 63 Öğrenci Spor Faaliyet Bilgileri	110
Tablo 64 Kültürel Ve Sportif Öğrenci Toplulukları.....	110
Tablo 65 Öğrenci Yurtları	113
Tablo 66 Tıp Fakültesi /Hastane Sağlık Alanları	116
Tablo 67 Ege Üniversitesi Hastanesinde sunulan Sağlık Hizmetleri.....	116
Tablo 68 Diş Hekimliği Fakültesi Sağlık Alanları.....	118
Tablo 69 Üniversitede Sağlık Birimlerinde Hizmet Verilen Hasta Sayıları	118
Tablo 70 Yürütülen Davalar.....	122
Tablo 71 Sonuçlanan Davalar	122
Tablo 72 Ege Üniversitesi 2024-2028 Dönemi Stratejik Planı Amaç Ve Hedefleri.....	129
Tablo 73 Ekonomik Sınıflandırma Düzeyinde Ege Üniversitesi 2024 yılı Ödenek Ve Harcama Verileri	134
Tablo 74 Faaliyetler Düzeyinde Ege Üniversitesi 2024 yılı Ödenek ve Harcama Verileri ...	135
Tablo 75 Birim Düzeyinde Ege Üniversitesi 2024 yılı Ödenek Ve Harcama Verileri	138
Tablo 76 Ekonomik Sınıflandırma Düzeyinde Ege Üniversitesi 2024 yılı Gelir Gerçekleşme Verileri	142
Tablo 77 Döner Sermaye Gelirleri	143
Tablo 78 Ege Üniversitesi 2024 yılı Kesin Mizan	146
Tablo 79 Ege Üniversitesi 2024 yılı Bilanço	149
Tablo 80 Program, Alt Program ve Faaliyet Bilgileri (2024 yılı).....	154
Tablo 81 Performans Göstergesi Gerçekleşmeleri.....	161
Tablo 82 2024 yılı Performans Göstergeleri Amaç Bazında Ortalama Değerleri	167
Tablo 83 2024 yılı Stratejik Plan Değerlendirme Tabloları.....	169



ŞEKİLLER

Şekil 1 Kapalı Alan Dağılımı Pay Grafiği	31
Şekil 2 Ege Üniversitesi Teşkilat Şeması (2024 yılı).....	40
Şekil 3 Akademik Personelin Cinsiyete Göre Dairesel Grafiği	53
Şekil 4 Akademik Personelin Yaşa Göre Dağılımı	56
Şekil 5 Akademik Personelin Hizmet Yılına Göre Dairesel Grafiği	57
Şekil 6 İdari Personelin Hizmet Cinsiyete Göre Dağılım Grafiği.....	65
Şekil 7 657 Sayılı kanununun 4/A Maddesi Kapsamındaki İdari Personelin Hizmet Sınıfına Göre Dairesel Grafik	65
Şekil 8 657 Sayılı Kanun'un 4/A Maddesi Kapsamındaki İdari Personelin Eğitim Durumuna göre Dairesel Grafik	66
Şekil 9 Sözleşmeli Statülü ve İşçi Statülü Personele göre Dairesel Grafik	69
Şekil 10 Toplam Öğrenci Sayısına Göre Dağılımı.....	77
Şekil 11 2024 yılı Performans Göstergeleri Amaç Bazında Ortalama Değerleri	168



YÖNETİCİ ÖZETİ

Ege Üniversitesi, 20 Mayıs 1955 yılında 6595 sayılı Kanun’la kurulmuştur. Kuruluşundan günümüze bilim, teknoloji, araştırma, sosyo-kültürel ve toplumsal düzeyde ulusal ve uluslararası ölçekte bilgi üreterek bilim dünyasına katkıda bulunan, ülkemiz ve dünyanın gerçeklerine duyarlı, kültürel olarak donanımlı üretken bireyler yetiştirerek birçok başarıya imza atmaktadır.

Ege Üniversitesi; Tıp Fakültesi, Ziraat Fakültesi ve Yüksek Hemşirelik Okulu ile başladığı başarılı eğitim-öğretim hayatını hali hazır durumda; 20 Fakülte, 10 Enstitü, 1 Devlet Türk Musikisi Konservatuarı olmak üzere 3 Yüksekokul, 11 Meslek Yüksekokulu, 6 Bölüm ve 38 Uygulama ve Araştırma Merkezi ile sürdürmektedir.

Üniversitemizde 2024 yılı sonu itibari ile 2.990 akademik personel, 11 yabancı uyruklu akademik personel, 11 sözleşmeli akademik personel, 3.524 idari personel, 4/B Sözleşmeli (Özel ve Döner Sermaye), geçici işçi (Özel Bütçe ve SKS), sürekli işçi kadrosu (özel bütçe, döner sermaye, SKS) kapsamındaki personel sayısı 3.090 olmak üzere toplam **9.626** personel ile hizmet etmektedir.

Yükseköğretim Kurulu (YÖK) tarafından yürütülen *Araştırma Odaklı Misyon Farklılaşması Programı* kapsamında, Ege Üniversitesi “**Araştırma Üniversitesi**” unvanı almış ve bu kapsamda ulusal ve uluslararası sıralamalarda da yükselişini sürdürmektedir.

Ege Üniversitesi, 2024 yılı vizyonu ve stratejisini “Öğrenci Odaklı Olmak”, “Araştırma Üniversitesi Olmak”, “Eğitim-Öğretimde Kalite”, “Uluslararasılaşma” ve “Dijitalleşme” hedefleri ile beş somut parametre üzerinde yürütmektedir.

2024 yılında Üniversitemiz;

-Türkiye’de bir ilke imza atarak YÖKAK’tan beş yıllık tam kurumsal akreditasyon alan ve YÖK tarafından belirlenen 20 araştırma üniversitesinden birisi olan Ege Üniversitesi fakülte ve bölüm bazında kalite ve akreditasyon çalışmalarına hız kesmeden devam etmiştir.

-Ege Üniversitesi, Türkiye Teknoloji Takımı Vakfı öncülüğünde Türkiye’nin önemli kurum ve firmalarının destekleriyle düzenlenen dünyanın en kapsamlı Havacılık, Uzay ve Teknoloji Festivali’nin (TEKNOFEST) paydaşları arasında 2024 yılında da yer almıştır.

-Ege Üniversitesi ile Azerbaycan Devlet Tarım Üniversitesi arasındaki “Ortak Çift Diploma Eğitim-Öğretim Programı” iş birliği uygulama modelini yükseköğretim sisteminde uygulayan ilk üniversite olmuştur.

-Tam Akredite Öğrenci Odaklı Araştırma Üniversitesi olan Ege Üniversitesi uluslararasılaşma, yapay zekâ ve dijitalleşme hedefi doğrultusunda, bilimsel araştırma projeleri, akademik veri sistemi ve dış kaynaklı proje yönetim sistemi ile ilgili süreçlerin yönetimi için akademik veri sistemi uygulamasını kullanmaktadır.



-Aklın ve bilimin önderliğini hedefleyen Ege Üniversitesi, ulusal ve evrensel değerleri özümsemiş binlerce gencin yetişmesinde etkili olurken, yetiştirdiği öğretim elemanları ile de ulusal ve uluslararası üniversitelere katkı sunmaktadır.

Ege Üniversitesi; eğitim ve araştırma kalitesini sürekli artırmayı ve çıktılarını toplumsal faydaya dönüştürmeyi hedefleyen dinamik, girişimci, inovatif ve sürdürülebilir bir üniversite olarak bölgesel, ulusal ve uluslararası alanlardaki güçlü etkisini artırarak çalışmalarını sürdürmektedir.



Üniversitemizin Faaliyet Alanları

Üniversitemizin faaliyet alanları, ürettiği temel ürün ve hizmetler tablo halinde aşağıda gösterilmiştir.

Faaliyet Alanı	Ürün/Hizmetler
A- Eğitim	<ol style="list-style-type: none">1- Dil hazırlık programları2- Ön lisans eğitim programları3- Lisans eğitim programları4- Lisansüstü eğitim programları5- Uzmanlık eğitim programları (Tıp, Diş Hekimliği, Eczacılık)6- Uzmanlık sonrası eğitim7- Uzaktan eğitim programları8- Yetkinlik geliştirme eğitim ve programları (staj vb.)9- Yaşam boyu öğrenme hizmetleri10- Kütüphane hizmetleri11- Çift diploma programları12- Çift anadal/yan dal
B- Araştırma	<ol style="list-style-type: none">1- Araştırma altyapıları (Araştırma ve uygulama merkezleri, araştırma enstitüleri ve laboratuvarlar)2- Araştırma destek hizmetleri3- Üniversite dışı kaynaklarla desteklenen araştırma projeleri4- Üniversite tarafından desteklenen araştırma projeleri5- Bilimsel toplantılar6- Bilimsel yayınlar, lisansüstü tezler ve atıflar7- Üniversiteye ait bilimsel dergi ve kitaplar8- Üniversite tarafından yürütülen bilimsel saha çalışmaları9- Akademik performans değerlendirme ve sıralama hizmetleri
C- Araştırma çıktılarının ürün, hizmet ve uygulamaya dönüşmesi	<ol style="list-style-type: none">1- Üniversite-Sanayi işbirlikleri2- Fikri mülkiyet hakları3- Girişimcilik çalışmaları4- Test analiz, danışmanlık ve bilirkişilik hizmetleri5- Uygulama amaçlı üretim hizmetleri
Ç- Sağlık	<ol style="list-style-type: none">6- Genel ve koruyucu sağlık hizmetleri7- Ağız ve diş sağlığı hizmetleri8- Çocuk sağlığı hizmetleri9- Rehabilitasyon hizmetleri
D- Kültür, Sanat ve Spor	<ol style="list-style-type: none">1- Kültürel ve sanatsal (sergiler, şenlikler, konserler, kongreler, seminerler, tiyatrolar vb.) hizmetler2- Sportif (kurslar, yarışmalar ve turnuvalar) hizmetler3- Müzecilik hizmetleri4- Üniversite tanıtım, tercih ve kariyer günleri5- Üniversiteye ait bilgi ve iletişim araçları (radyo, televizyon, dergi ve sosyal medya)6- Öğrenci topluluklarının etkinlikleri
E- Uluslararasılaşma	<ol style="list-style-type: none">1- Uluslararasılaşma destek hizmetleri2- Uluslararası değişim programları3- Uluslararası araştırma işbirlikleri4- Uluslararası eğitim öğretim işbirlikleri5- Uluslararası toplantılar6- Uluslararasılaşma çıktılarının izlenmesi
F- Toplumsal Sorumluluklar	<ol style="list-style-type: none">1- Toplumu bilgilendirme eğitimleri, rehberlik/danışmanlık2- Toplumsal eğitim ve hizmet dokümanları (üniversite yayınları)



	<ul style="list-style-type: none">3- Sosyal sorumluluk projeleri4- Konaklama, barınma ve diğer sosyal hizmetler5- STK'larla işbirlikleri
G- İdari Hizmet ve İşlemler	<ul style="list-style-type: none">1- Personel hizmetleri2- İdari ve destek hizmetleri3- Öğrenciye yönelik hizmetler4- Sağlık, kültür ve spor hizmetleri5- Strateji geliştirme ve mali hizmetler6- Kütüphane ve dokümantasyon hizmetleri7- Yapı işleri hizmetleri8- Bilgi işlem hizmetleri9- Hukuk hizmetleri10- Basın ve halkla ilişkiler hizmetleri11- Güvenlik hizmetleri





I. GENEL BİLGİLER



Ege Üniversitesi, 20 Mayıs 1955 tarihinde yayınlanan 6595 sayılı Kanunla kurulmuş ve 5 Kasım 1955 tarihinde 190 öğrenci ile eğitim-öğretim hayatına başlamıştır. Üniversitemizin ilk fakülteleri, 1955 yılında kurulan Tıp ve Ziraat Fakülteleri ile aynı öğretim yılı içinde Yüksek Hemşirelik Okulu'dur. 1961 yılında Fen Fakültesi'ni, 1968'de Mühendislik Fakültesi ve Dış Hekimliği Fakültesi'ni bilimin hizmetine sunmuştur. Bu dönem içerisinde İktisadi ve Ticari İlimler Akademisi, "İktisadi ve Ticari Bilimler Fakültesi" adı altında Ege Üniversitesi'ne bağlanmıştır.

Güzel Sanatlar Fakültesi, Eczacılık Fakültesi ve Sosyal Bilimler Fakültesi 1976 yılında eğitime başlamıştır. 1977 yılında Gıda Fakültesi, Ege Üniversitesi'nin ikinci tıp fakültesi olarak İzmir Tıp Fakültesi ve Hukuk Fakültesi kurulmuştur. Bu dönemde İktisadi ve Ticari Bilimler Fakültesi ikiye ayrılarak "İşletme" ve "İktisat" Fakülteleri haline dönüşmüştür.

41 sayılı Kanun Hükmündeki Kararname ile 1982 yılına kadar Ege Bölgesinin tek üniversitesi olan Ege Üniversitesi, Dokuz Eylül Üniversitesi'nin kurulmasını için 1982 yılında Ege Üniversitesi'nin kampüs alanı dışındaki fakülte ve yüksekokullarını bu üniversiteye devretmiştir. Ayrıca, 1992 yılında Ege Bölgesi'nin il ve ilçelerinde yer alan fakülte ve yüksekokullarını, Denizli'de kurulan Pamukkale Üniversitesi'ne, Manisa'da kurulan Celal Bayar Üniversitesi'ne devretmiştir.

Ege Üniversitesi; Tıp Fakültesi, Ziraat Fakültesi ve Yüksek Hemşirelik Okulu ile başladığı başarılı eğitim-öğretim hayatını hali hazır durumda; 20 Fakülte, 10 Enstitü, 1 Devlet Türk Musikisi Konservatuvarı olmak üzere 3 Yüksekokul, 11 Meslek Yüksekokulu, 6 Bölüm ve 38 Uygulama ve Araştırma Merkezi ile sürdürmektedir.



A. Misyon ve Vizyon

MİSYON

Türkiye’de öncü, dünyada önde gelen araştırma üniversitesi olarak; araştırma, eğitim ve topluma hizmet uygulamalarıyla bölgesel, ulusal ve evrensel gereksinimleri karşılamak, Ar-Ge birikimini toplumun yararına sunmak, öğrenciyi merkeze alarak temel değerlerine bağlı, mesleki ve kültürel olarak donanımlı, değişime açık, bilimsel düşünceyi yaşam biçimi olarak benimsemiş bireyler yetiştirmek.

VİZYON

Bilimsel araştırmada öncü, ulusal ve uluslararası paydaşları ile güçlü bir işbirliği ve iletişim ağı bulunan, kalite ve dijital dönüşümü sürdürülebilir kılan, öğrenci odaklı, yeşil, erişilebilir ve yaşanabilir bir kampüse sahip, ekonomik, sosyal ve kültürel yaşama katkıda bulunan ve finansal yapısı güçlü bir dünya üniversitesi olmaktır.



TEMEL DEĞERLER

- Bilimsel
- Araştırmacı
- Uluslararasılaşma Odaklı
- Dijitalleşme Odaklı
- Öğrenci Odaklı
- Kalite Odaklı
- Yenilikçi
- Paylaşımçı
- Katılımcı
- Güvenilir
- İletişime açık
- Çevreci
- Değerlere Saygılı
- Lider
- Erişilebilir

B. Yetki, Görev ve Sorumluluklar

Anayasamızın belirlemiş olduğu esaslar çerçevesinde; yükseköğretimle ilgili amaç ve ilkeleri belirlemek ve yükseköğretim kurumları ile üst kuruluşlarının teşkilatlanma, işleyiş, görev yetki ve sorumlulukları ile eğitim-öğretim, araştırma, yayın, öğretim elemanları, öğrenciler ve diğer personel ile ilgili esasları bir bütünlük içinde düzenlemek amacıyla 2547 Sayılı Yükseköğretim Kanunu 04.11.1981 tarihinde kabul edilerek yürürlüğe girmiştir. 2547 sayılı Kanun ile üniversitelere verilen görevler aşağıda sıralanmıştır.

- ❖ Çağdaş uygarlık ve eğitim-öğretim esaslarına dayanan bir düzen içinde, toplumun ihtiyaçları ve kalkınma planları ilke ve hedeflerine uygun ve ortaöğretime dayalı çeşitli düzeylerde eğitim-öğretim, bilimsel araştırma, yayım ve danışmanlık yapmak,
- ❖ Kendi ihtisas gücü maddi kaynaklarını rasyonel, verimli ve ekonomik şekilde kullanarak, milli eğitim politikası ve kalkınma planları ilke ve hedefleri ile Yükseköğretim Kurulu tarafından yapılan plan ve programlar doğrultusunda, ülkenin ihtiyacı olan dallarda ve sayıda insan gücü yetiştirmek,
- ❖ Türk toplumunun yaşam düzeyini yükseltici ve kamuoyunu aydınlatıcı bilim verilerini söz, yazı ve diğer araçlarla yaymak,



- ❖ Örgün, yaygın, sürekli ve açık eğitim yoluyla toplumun özellikle sanayileşme ve tarımda modernleşme alanlarında eğitilmesini sağlamak,
- ❖ Ülkenin bilimsel, kültürel, sosyal ve ekonomik yönlerde ilerlemesini ve gelişmesini ilgilendiren sorunlarını, diğer kuruluşlarla işbirliği yaparak, kamu kuruluşlarına önerilerde bulunmak suretiyle öğretim ve araştırma konusu yapmak, sonuçlarını toplumun yararına sunmak ve kamu kuruluşlarınca istenecek inceleme ve araştırmaları sonuçlandırarak düşüncelerini ve önerilerini bildirmek,
- ❖ Eğitim-öğretim seferberliği için de örgün, yaygın, sürekli ve açık eğitim hizmetini üstlenen kurumlara katkıda bulunacak önlemleri almak,
- ❖ Yörelereindeki tarım ve sanayinin gelişmesine ve ihtiyaçlarına uygun meslek elemanlarının yetişmesine ve bilgilerinin gelişmesine katkıda bulunmak, sanayi, tarım ve sağlık hizmetleri ile diğer hizmetleri ile hizmetlerde modernleşmeyi, üretimde artışı sağlayacak çalışma ve programlar yapmak, uygulamak ve yapılanlara katılmak, bununla ilgili kurumlara işbirliği yapmak ve çevre sorunlarına çözüm getirici önerilerde bulunmak,
- ❖ Eğitim teknolojisini üretmek, geliştirmek, kullanmak, yaygınlaştırmak,
- ❖ Yükseköğretimin uygulamalı yapılmasına ait eğitim-öğretim esaslarını geliştirmek, döner sermaye işletmelerini kurmak, verimli çalıştırmak ve bu faaliyetlerin geliştirilmesine ilişkin gerekli düzenlemeleri yapmaktır.

Ege Üniversitesinin yönetim ve organizasyonu 2547 sayılı Yükseköğretim Kanunu hükümlerine göre belirlenmiştir. Üniversitenin yönetim organları Rektör, Üniversite Senatosu ve Üniversite Yönetim Kurulundan oluşmaktadır.

• Rektör

Günümüz yükseköğretim sistemi içinde üniversitedeki en üst düzeydeki yönetici ve atamaya yetkili amir rektördür. Rektör akademik ve idari konularda üniversitedeki tüm üst kurulların başkanlığını yapar.

Görev, yetki ve sorumlulukları

- ❖ Üniversite kurullarına başkanlık etmek, yükseköğretim üst kuruluşlarının kararlarını uygulamak, üniversite kurullarının önerilerini inceleyerek karara bağlamak ve üniversiteye bağlı kuruluşlar arasında düzenli çalışmayı sağlamak,
- ❖ Her eğitim-öğretim yılı sonunda ve gerektiğinde üniversitesinin eğitim-öğretim, bilimsel araştırma ve yayım faaliyetleri hakkında Üniversitelerarası Kurula bilgi vermek,
- ❖ Üniversitenin yatırım programlarını, bütçesini ve kadro ihtiyaçlarını, bağlı birimlerinin ve üniversite yönetim kurulu ile senatonun görüş ve önerilerini aldıktan sonra hazırlamak ve Yükseköğretim Kuruluna sunmak,



- ❖ Gerekli gördüğü hallerde üniversiteyi oluşturan kuruluş ve birimlerde görevli öğretim elemanlarının ve diğer personelin görev yerlerini değiştirmek veya bunlara yeni görevler vermek,
- ❖ Üniversitenin birimleri ve her düzeydeki personeli üzerinde genel gözetim ve denetim görevini yapmak.

Ayrıca, üniversitenin ve bağlı birimlerin öğretim kapasitesinin rasyonel bir şekilde kullanılmasında ve geliştirilmesinde, öğrencilere gerekli sosyal hizmetlerin sağlanmasında, gerektiği zaman güvenlik önlemlerinin alınmasında, eğitim-öğretim, bilimsel araştırma ve yayım faaliyetlerinin devlet kalkınma plan, ilke ve hedefleri doğrultusunda planlanıp yürütülmesinde, bilimsel ve idari gözetim ve denetimin yapılmasında ve bu görevlerin alt birimlere aktarılmasında, takip ve kontrol edilmesinde ve sonuçlarının alınmasında birinci derecede yetkili ve sorumludur.

- **Senato**

Kuruluş ve İşleyişi:

Senato, rektörün başkanlığında, rektör yardımcıları, dekanlar ve her fakülteden fakülte kurullarınca üç yıl için seçilecek birer öğretim üyesi ile rektörlüğe bağlı enstitü ve yüksekokul müdürlerinden teşekkül eder.

Senato, her eğitim-öğretim yılı başında ve sonunda olmak üzere yılda en az iki defa toplanır.

Rektör gerekli gördüğü hallerde senatoyu toplantıya çağırır.

Görevleri:

Senato, Üniversitenin akademik organı olup aşağıdaki görevleri yapar:

- ❖ Üniversitenin eğitim-öğretim, bilimsel araştırma ve yayım faaliyetlerinin esasları hakkında karar almak,
- ❖ Üniversitenin bütününe ilgilendiren kanun ve yönetmelik taslaklarını hazırlamak veya görüş bildirmek,
- ❖ Rektörün onayından sonra Resmi Gazetede yayımlanarak yürürlüğe girecek olan üniversite veya üniversitenin birimleri ile ilgili yönetmelikleri hazırlamak,
- ❖ Üniversitenin yıllık eğitim-öğretim programını ve takvimini inceleyerek karar bağlamak,
- ❖ Bir sınava bağlı olmayan fahri akademik unvanlar vermek ve fakülte kurumlarının bu konudaki önerilerini karara bağlamak,
- ❖ Fakülte kurulları ile rektörlüğe bağlı enstitü ve yüksekokul kurullarının kararlarına yapılacak itirazları inceleyerek karara bağlamak,



- ❖ Üniversite yönetim kuruluna üye seçmek.
- **Üniversite Yönetim Kurulu**

Kuruluş ve işleyişi:

Üniversite yönetim kurulu; rektörün başkanlığında dekanlardan, üniversiteye bağlı değişik öğretim birim ve alanlarını temsil edecek şekilde senatoca dört yıl için seçilecek üç profesörden oluşur. Rektör gerektiğinde yönetim kurulunu toplantıya çağırır. Rektör yardımcıları oy hakkı olmaksızın yönetim kurulu toplantılarına katılabilirler.

Görevleri:

Üniversite yönetim kurulu idari faaliyetlerde Rektöre yardımcı bir organ olup aşağıdaki görevleri yapar.

- ❖ Yükseköğretim üst kuruluşları ile senato kararlarının uygulanmasında belirlenen plan ve programlar doğrultusunda Rektöre yardım etmek,
- ❖ Faaliyet plan ve programlarının uygulanmasını sağlamak; üniversiteye bağlı birimlerin önerilerini dikkate alarak yatırım programını, bütçe tasarısı taslağını incelemek ve kendi önerileri ile birlikte rektörlüğe sunmak,
- ❖ Üniversite yönetimi ile ilgili Rektörün getireceği konularda karar almak,
- ❖ Fakülte, enstitü ve yüksekokul yönetim kurullarının kararlarına yapılacak itirazları inceleyerek kesin karara bağlamak.
- **Dekan**
- ❖ Fakültenin ve birimlerinin temsilcisi olan dekan, rektörün önereceği, üniversite içinden veya dışından üç profesör arasından Yükseköğretim Kurulunca üç yıl süre ile seçilir ve normal usul ile atanır. Dekanın görev, yetki ve sorumlulukları:
- ❖ Fakülte kurullarına başkanlık etmek, fakülte kurullarının kararlarını uygulamak ve fakülte birimleri arasında düzenli çalışmayı sağlamak,
- ❖ Her öğretim yılı sonunda ve istendiğinde fakültenin genel durumu ve işleyişi hakkında rektöre rapor vermek,
- ❖ Fakültenin ödenek ve kadro ihtiyaçlarını gerekçesi ile birlikte rektörlüğe bildirmek, fakülte bütçesi ile ilgili öneriyi fakülte yönetim kurulunun da görüşünü aldıktan sonra Rektörlüğe sunmak,
- ❖ Fakültenin birimleri ve her düzeydeki personeli üzerinde genel gözetim ve denetim görevini yapmak.

Fakültenin ve bağlı birimlerinin öğretim kapasitesinin rasyonel bir şekilde kullanılmasında ve geliştirilmesinde gerektiği zaman güvenlik önlemlerinin alınmasında, öğrencilere gerekli sosyal hizmetlerin sağlanmasında, eğitim - öğretim, bilimsel araştırma ve yayını faaliyetlerinin düzenli bir şekilde yürütülmesinde, bütün faaliyetlerin gözetim ve denetiminin yapılmasında,



takip ve kontrol edilmesinde ve sonuçlarının alınmasında rektöre karşı birinci derecede sorumludur.

- **Enstitü**

Enstitünün organları, enstitü müdürü, enstitü kurulu ve enstitü yönetim kuruludur. Enstitü müdürü, rektör tarafından üç yıl için atanır. Enstitü müdürü, 2547 sayılı Kanun ile dekanlara verilmiş olan görevleri enstitü bakımından yerine getirir.

- **Yüksekokul**

Yüksekokulların organları; yüksekokul müdürü, yüksekokul kurulu ve yüksekokul yönetim kuruludur. Yüksekokul müdürü, rektör tarafından üç yıl için atanır. Yüksekokul müdürü, 2547 sayılı Kanun ile dekanlara verilmiş olan görevleri yüksekokul bakımından yerine getirir.

- **Genel Sekreter**

Genel Sekreterlik, bir Genel Sekreter ile en çok iki Genel Sekreter Yardımcısından ve bağlı birimlerden oluşur. Genel Sekreter, üniversite idari teşkilatının başıdır ve bu teşkilatın çalışmasından Rektöre karşı sorumludur. Genel Sekreter, üniversite idari teşkilatının başı olarak yapacağı görevler dışında, kendisi ve kendisine bağlı birimler aracılığı ile aşağıdaki görevleri yerine getirir.

- ❖ Üniversite idari teşkilatında bulunan birimlerin verimli, düzenli ve uyumlu şekilde çalışmasını sağlamak,
- ❖ Üniversite Senatosu ile Üniversite Yönetim Kurulunda oya katılmaksızın raportörlük görevi yapmak; bu kurullarda alınan kararların yazılması, korunması ve saklanması sağlamak,
- ❖ Üniversite Senatosu ile Üniversite Yönetim Kurulunun kararlarını üniversiteye bağlı birimlere iletme,
- ❖ Üniversite idari teşkilatında görevlendirilecek personel hakkında rektöre öneride bulunmak,
- ❖ Basın ve halkla ilişkiler hizmetinin yürütülmesini sağlamak,
- ❖ Rektörlüğün yazışmalarını yürütmek,
- ❖ Rektörlüğün protokol, ziyaret ve tören işlerini düzenlemek,
- ❖ Rektör tarafından verilecek benzeri görevleri yapmak.

Üniversitenin idari teşkilatının etkin ve verimli çalışmasında birimin görev ve sorumluluklarında yer alan işlerin yapılmasında Genel Sekretere yardımcı olmak ve Genel Sekreterin verdiği görevleri yerine getirmek ise Genel Sekreter Yardımcısının yetki ve sorumlulukları arasında bulunmaktadır.



C. İdareye İlişkin Bilgiler

1. Fiziksel Yapı

1.1. Taşınmazlar

Ege Üniversitesinin merkez yerleşkesi İzmir Bornova ilçesinde, çevre yerleşkeleri ise Aliğa, Bayındır, Bergama, Çeşme, Gaziemir, Karşıyaka, Ödemiş, Tire ve Urla'da Toplam 9 çevre yerleşkesi yer almaktadır. Merkez yerleşkesi, çevre yerleşkeleri ve diğer alanlar (Aliğa, Menemen, Menderes, Konak ve diğerleri) olmak üzere Toplam **28.619.078,21 m² açık alana** ve Toplam **914.564 m² kapalı alanlara** ait bilgiler tabloda sunulmuştur (Tablo1).

Üniversitemiz kampüsünde; en son teknoloji ile donatılmış modern bir kütüphane ile açık ve kapalı yüzme havuzları, kapalı spor salonları, futbol, basketbol, mini-futbol, tenis kortları gibi spor tesisleri, toplum merkezi, sergi alanları ve kongre, seminer, kültür ve sanat etkinlikleri için hizmet veren Prof. Dr. Yusuf VARDAR - MÖTBE - Kültür Merkezi ve öğrencilerin barınma ihtiyaçlarını karşılayabilecekleri Öğrenci Köyü, kafeteryalar, öğrenci çarşısı ve konukevi mevcuttur.

Merkez kampüs dışında; Konak'ta Atatürk Kültür Merkezi, Urla ve Tuzla'da su ürünleri tesisleri, Menemen'de Araştırma, Uygulama ve Üretim Çiftliği, Kurudağ'da Rasathane, Özdere' de hem öğrencilerin hem de personelin faydalandığı eğitim ve dinlenme tesisi bulunmaktadır.



Ege Üniversitesi Bornova Merkez Yerleşkesi Girişi



Tablo 1 Ege Üniversitesi Açık Alanları

Ege Üniversitesi Yerleşkeleri (2024 yılı)	Toplam Açık Alan (m ²)
Bornova Merkez Kampüsü	3.328.336,34
Çeşme İlçesi Yerleşkesi	204.228,00
Urla İlçesi Yerleşkesi	71.129,41
Bergama İlçesi Yerleşkesi	139.662,00
Bayındır İlçesi Yerleşkesi	41.925,34
Ödemiş İlçesi Yerleşkeleri (*)	213.956,00
Tire İlçesi Yerleşkesi	8.132,65
Aliağa MYO	33.117,00
Aliağa Çaltılıdere	1.113.263,96
Menderes İlçesi/Özdere Beldesi Öğrenci Kampı	30.000,00
Karaburun İlçesi/Mordoğan Beldesi Deneme, Araş. Ve Uyg. İstasyonu	286.786,00
Menemen İlçesi/Uygulama Araştırma Çiftliği ve Homa Dalyanı	22.804.015,00
Konak İlçesi/Atatürk Kültür Merkezi	1.936,00
Gaziemir İlçesi/Havacılık MYO	3.620,00
Pınarbaşı-Kurudağ/Rasathane	86.545,00
Karşıyaka İlçesi/Çocuk ve Ergen Alkol ve Madde Bağımlılığı Araştırma ve Uygulama Merkezi	3.114,00
Karşıyaka İlçesi/ Sağlık Bilimleri Fakültesi	8.155,51
Denizli İli/ Ormanlık Alan	240.000,00
Manisa İli/Turgutalp Köyü Sultan Yaylası	1.156,00
TOPLAM	28.619.078,21
(*)Ödemiş Sağlık Bilimleri Fakültesi ile Meslek Yüksekokulu yerleşkeleri toplamıdır.	

Ege Üniversitesi'nin birim bazında kapalı alanlarının dağılımı, Rektörlük ve bağlı birimlerin alanları **29.828 m²**, eğitim alanları **480.740 m²**, sosyal ve kültürel alanları **85.255 m²**, spor alanları **27.962 m²** ve sağlık alanları **290.779 m²** olmak üzere Toplam **914.564 m²** kapalı alana sahiptir (Tablo 2,Şekil 1).



Tablo 2 Ege Üniversitesi Kapalı Alanlar

Ege Üniversitesi Kapalı Alanları (2024 yılı)	
Birimler	Alan (m ²)
Rektörlük ve Bağlı Birimler	29.828
Eğitim Alanları	480.740
Sosyal ve Kültürel Alanlar	85.255
Spor Alanları	27.962
Sağlık Alanları	290.779
TOPLAM	914.564

Şekil 1 Kapalı Alan Dağılımı Pay Grafiği

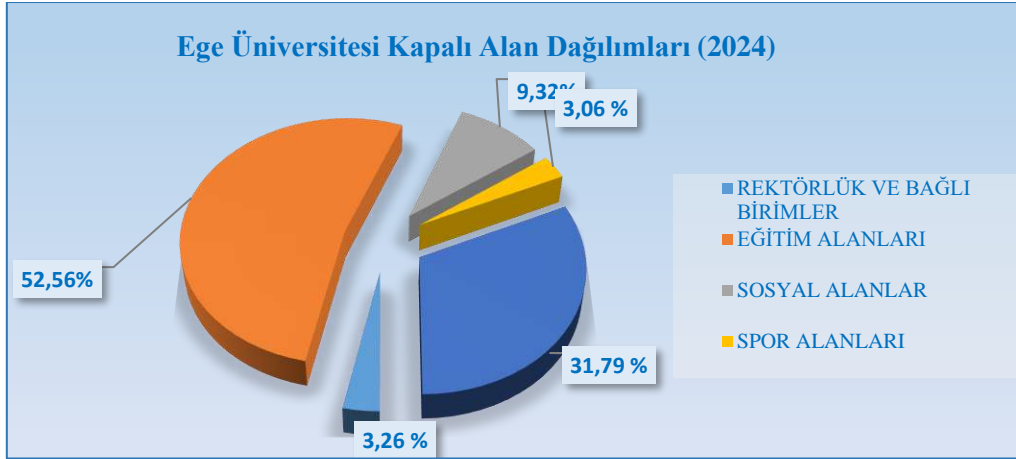

Üniversitemizin yerleşkelerindeki kapalı alanlarının kullanım amacına göre tablosu aşağıda sunulmuştur (Tablo3).



Mühendislik Fakültesi		99.045									99.045
Su Ürünleri Fakültesi + Deri Mühendisliği		21.778									21.778
Uluslararası Bilgisayar Enstitüsü + Bilgi İşlem Daire Başkanlığı		4.200									4.200
Güneş Enerjisi Enstitüsü		8.061									8.061
Nükleer Bilimler Enstitüsü		3.616									3.616
Yabancı Diller Yüksekokulu		17.478									17.478
Ege Meslek Yüksekokulu		20.494									20.494
Atatürk Sağlık Hizmetleri MYO		2.720									2.720
Emel Akın MYO		1.508									1.508
Atatürk Sağlık Yüksekokulu		5.052									5.052
Devlet Türk Musikisi Konservatuarı		4.741									4.741
Merkezi Araştırma Test Ve Analiz UAM		4.400									4.400
Sosyal Bilimler + Türk Dünyası Enstitüleri		5.700									5.700
Laboratuvar Hayvanları UAM		6.205									6.205



Karşıyaka Yerleşkesi	Sağlık Bilimleri Fakültesi		14.068									14.068
Konak	Atatürk Kültür Merkezi								7.500			7.500
Gaziemir Yerleşkesi	Havacılık MYO		2.356									2.356
Pınarbaşı	Rasathane		838									838
Çeşme Yerleşkesi	Çeşme Turizm Fakültesi/Uygulama Otel		10.306									10.306
Urla Yerleşkesi	Urla Denizcilik MYO		4.136									4.136
Bergama Yerleşkesi	Bergama MYO		4.990									4.990
Aliğa Yerleşkesi	Aliğa MYO		2.685									2.685



Tire Yerleşkesi	Tire Kutsan MYO		3.376									3.376
Bayındır Yerleşkesi	Bayındır MYO		5.200									5.200
Ödemiş Yerleşkesi	Ödemiş MYO + Ödemiş Sağlık Bilimleri Fakültesi		6.904									6.904
Özdere Kuru	Özdere Kampı								362			362
Mordoğan	Mordoğan Araştırma Uygulama Ve Deneme İstasyonu		1.867									1.867
Menemen	Menemen Araştırma, Uygulama Ve Üretim Çiftliği		7.245									7.245
GENEL TOPLAM		29.828	480.740	5.794	997	26.164	5.720	28.030	18.550	27.962	290.779	914.564



Ege Üniversitesi Merkez Yerleşkesi



Ege Üniversitesi Koruluk Alan ve Yürüyüş Yolları



Çeşme Turizm Fakültesi



Sağlık Bilimleri Fakültesi (Karşıyaka ilçesi)



Spor Bilimleri Fakültesi



Ödemiş Sağlık Bilimleri Fakültesi

1.2. Taşımlar

Üniversitemizin taşıt cinsine göre mevcut taşıt sayıları Tablo 4'te sunulmuştur.

Tablo 4 Taşıtlar

Karayolu Taşıtları (2024 Yılı)			
Taşıt Cinsi	Üniversite adına tescilli	Hizmet alımı yönetimi ile temin edilen taşıtlar	Toplam
Hizmet Araçları	15	15	30
Yolcu Taşıma Araçları*	8	3	11
Yük Taşıma Araçları**	22	4	26
Ambulans	2		2
Diğer Özel Amaçlı Taşıtlar***	6		6
Mopetler ve Motosikletler	19		19
Bisiklet	31		31
TOPLAM	103	22	125
*Minibüs (Sürücü dahil en fazla 15 kişilik), Otobüs(Sürücü dahil en az 27 kişilik)			
**Kamyonet, kamyon, pick-up aracı, araç kurtarma.			
*** Yol süpürme, Çekme-kurtarma aracı, Elektrikli 6 kişilik taşıma aracı, Çim silindiri			



Su-Deniz Taşıtları (2024 yılı)	
Taşıt Cinsi	Sayı
Botlar*	15
Sandal ve Sallar	2
Tekne**	9
TOPLAM	26
*Motorbot, diğer bot	
**Balıkçılık tekneleri, diğer tekne	

(Not: Tabloda yer alan veri, Taşınır Kayıt ve Yönetim Sistemi (TKYS) otomasyon sistemindeki bilgilerden ve İdari ve Mali İşler Daire Başkanlığı'ndan alınmıştır.)

2. Teşkilat Yapısı

Ege Üniversitesi'nin yönetim ve organizasyon yapısı, 2547 sayılı Yükseköğretim Kanunu hükümlerine göre belirlenmiştir. Üniversitenin yönetim organları Rektör, Üniversite Senatosu ve Üniversite Yönetim Kurulu'ndan oluşmaktadır.



Şekil 2 Ege Üniversitesi Teşkilat Şeması (2024 yılı)



EGE ÜNİVERSİTESİ TEŞKİLAT ŞEMASI

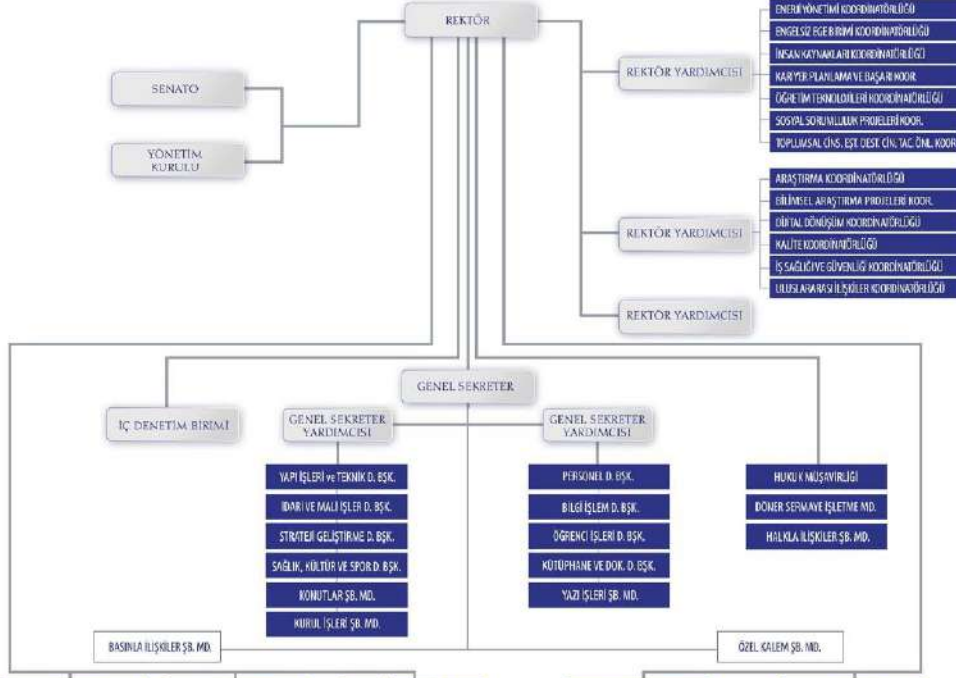

FAKÜLTELER
BİLGİSAYAR VE BİLİŞİM BİL. FAK.
BİRBİRİ FİSAİM BİLİMLER FAKÜLTESİ
ÇEVRE TURİZM FAKÜLTESİ
ÇEVRE TURİZM FAKÜLTESİ
İBŞ FEN BİLİMLERİ FAKÜLTESİ
ECZACILIK FAKÜLTESİ
EDİTÖR FAKÜLTESİ
EDİTÖR FAKÜLTESİ
EDİTÖR FAKÜLTESİ
FEN FAKÜLTESİ
FEN FAKÜLTESİ
GÜZEL SANATLAR, TASARIM ve MİMARLIK FAKÜLTESİ
HEMŞİRELİK FAKÜLTESİ
HUKUK FAKÜLTESİ
İNTİSADİ ve İD. BİL. FAKÜLTESİ
İLİŞTİRM FAKÜLTESİ
MÜHÜRİNDÜZLÜK FAKÜLTESİ
ÖZEMİS SAĞLIK BİLİMLERİ FAKÜLTESİ
SAGLIK BİLİMLERİ FAKÜLTESİ
SPOR BİLİMLERİ FAKÜLTESİ
SÜZ BİLİMLERİ FAKÜLTESİ
TIP FAKÜLTESİ
ZİRAAT FAKÜLTESİ

ENSTİTÜLER
EDİTİM BİLİMLERİ ENSTİTÜSÜ
FEN BİLİMLERİ ENSTİTÜSÜ
GÜNEŞ ENERJİSİ ENSTİTÜSÜ
MARKE BAÇIMLARI, TOZSİZLİK ve İLAÇ BİLİMLERİ ENSTİTÜSÜ
MÜHÜRİNDÜZLÜK ENSTİTÜSÜ
SAĞLIK BİLİMLERİ ENSTİTÜSÜ
SOSYAL BİLİMLER ENSTİTÜSÜ
TURK DİLİ VE EDEBİYAT BİLİMLERİ ENSTİTÜSÜ
ORGAN NA KÜ ENSTİTÜSÜ

YÜKSEKOKULLAR (MESLEK YÜKSEKOKULLARI)
BEVLET TÖRE MÜŞKİSİ KOONS.
İZMİR ATATÜRK SAĞLIK YÜK.
AMODA ve TASARIM YÜKSEKOKULU
YARABAKI ÖZEL YÜKSEKOKULU
ALİAŞA MESLEK YÜKSEKOKULU
ATATÜRK SAĞ. HİZ. MESLEK YÜ.
BAYINDIR MESLEK YÜKSEKOKULU
BERGAMA MESLEK YÜKSEKOKULU
EGE MESLEK YÜKSEKOKULU
EMEL AKIN MESLEK YÜKSEKOKULU
HAYRİYE MESLEK YÜKSEKOKULU
ÖZEMİS MESLEK YÜKSEKOKULU
SİBER GÜVENLİK MESLEK YÜ.
TIRE KÜPŞAN MESLEK YÜKSEKOKULU
URLA DENİZLİK MESLEK YÜ.

UYGULAMA VE ARAŞTIRMA MRK.
ASİ GELİŞTİRME UYG. ve ARAŞ. MRK.
ATATÜRK BİLİMLERİ ve İNŞAAT TARİHİ UYG. ve ARAŞ. MRK.
ANRURK BİLİMLERİ ve KÜLTÜRELERİ ARAŞ. ve UYG. MRK.
BAĞIŞSIZ YETİMİ, İÇİ ve REHABİLİTASYON UYG. ve ARAŞ. MRK.
BİLİNE TEKNİK UYG. ve ARAŞ. MRK.
BİREYSELLEŞTİRİLMİŞ TIP UYG. ve ARAŞ. MRK.
BYTOKÜTLE ENERJİ SİSTEMLERİ VE TEKİL. UYG. ve ARAŞ. MRK.
BÜYÜK BAKIŞI ve REHABİLİTASYON UYG. ve UYG. MRK.
ÇEVRE SORUNLARI UYG. ve ARAŞ. MRK.
ÇİM UYGULAMA ve ARAŞTIRMA MERKEZİ
ÇOCUK EĞİTİM UYG. ve ARAŞ. MRK.
ÇOKLUK YE ERGİN ALIN, MANDİ BAĞ. ARAŞ. ve UYG. MRK.
DİŞ HEKİMLİĞİ UYGULAMA ve ARAŞTIRMA MERKEZİ
ENGELLİ ÇOCUKLAR REHABİLİTASYON VE EĞİTİM MERKEZİ ARAŞ. ve UYG. MRK.
GİRİŞİMSEL ANATOMİ ve PLASTİK UYG. ARAŞ. MRK.
GÖZLEM UYG. ve ARAŞ. MERKEZİ
HV / AÜS UYG. ve ARAŞ. MERKEZİ
İLAÇ GEL. ve FARMOKOKİNETİK ARAŞ. ve UYG. MRK.
İZMİR ARAŞTIRMA ve UYGULAMA MRK.
KADIN SORUNLARI ARAŞ. ve UYG. MRK.
KANSERLE SAVAŞ UYG. ve ARAŞ. MRK.
KORDON KANAL HÜCRE DOKU UYG. ve ARAŞ. MERKEZİ
LARINARINAR HAYAT BİLİM UYG. ARAŞ. MERKEZİ
MEDYA UYG. ve ARAŞ. MRK.
MERKEZİ ARAŞTIRMA TEST ve ANALİZ LABORATUVARI UYG. ve ARAŞ. MERKEZİ
ORGAN NAEL UYG. ve ARAŞ. MRK.
ÖZEMİS ve DEĞERLENDİRME UYG. ve ARAŞ. MRK.
ÖZEL EĞİTİM UYGULAMA ve ARAŞTIRMA MERKEZİ
PALATYU BAKIM UYG. ve ARAŞ. MRK.
SAGLIK UYG. ve ARAŞ. MRK. (Hastane)
SOSYAL VE BEŞERİ BİLİMLER UYG. ARAŞ. MERKEZİ
SUALTI ARAŞTIRMA ve UYG. MRK.
SİBERGİLİ EĞİTİM MERKEZİ (EGESEM)
TINAVI TARİHİ UYG. ve ARAŞ. MRK.
TEKSTİL VE KÖR. ARAŞ. ve UYG. MRK.
TOKLUK UYG. ve ARAŞ. MRK.
UZAKTAN EĞİTİM UYG. ve ARAŞ. MRK.
URLU YAŞAM DÖNÜŞÜM YÖN. MÜKEM. UYG. ARAŞ. MRK.

BÖLÜMLER
ATATÜRK İLİŞKİLERİ ve İNŞAAT TARİHİ BÖLÜMÜ
BİDEN EĞİTİMİ BÖLÜMÜ
ENFORMASYON BÖLÜMÜ
GÜZEL SANATLAR BÖLÜMÜ
TURK DİLİ BÖLÜMÜ
YENİLİKLER VE GİRİŞİMCİLİK BÖLÜMÜ

Handwritten signature

Muhammed KÖK
Genel Sekreter
MKA - İktisadi Bilimler Fakültesi, Söğütözü 11250
40080 - Bornova / İzmir - Türkiye
E-posta: muhammedkok@ege.edu.tr
T: +90 312 204 1000
F: +90 312 204 1000
Web: Ege

Bu belge güvenli elektronik imza ile imzalanmıştır.



Üniversitemizin eğitim birimleri, uygulama ve araştırma merkezleri ve bölümleri:

FAKÜLTELERİMİZ

1. Bilgisayar ve Bilişim Bilimleri Fakültesi
2. Birgivi İlahiyat Fakültesi
3. Çeşme Turizm Fakültesi
4. Diş Hekimliği Fakültesi
5. Eczacılık Fakültesi
6. Edebiyat Fakültesi
7. Eğitim Fakültesi
8. Fen Fakültesi
9. Güzel Sanatlar, Tasarım ve Mimarlık Fakültesi
10. Hemşirelik Fakültesi
11. Hukuk Fakültesi
12. İktisadi ve İdari Bilimler Fakültesi
13. İletişim Fakültesi
14. Mühendislik Fakültesi
15. Ödemiş Sağlık Bilimleri Fakültesi
16. Sağlık Bilimleri Fakültesi
17. Spor Bilimleri Fakültesi
18. Su Ürünleri Fakültesi
19. Tıp Fakültesi
20. Ziraat Fakültesi

ENSTİTÜLERİMİZ

1. Eğitim Bilimleri Enstitüsü
2. Fen Bilimleri Enstitüsü
3. Güneş Enerjisi Enstitüsü
4. Madde Bağımlılığı, Toksikoloji ve İlaç Bilimleri Enstitüsü
5. Nükleer Bilimler Enstitüsü
6. Organ Nakli Enstitüsü
7. Sağlık Bilimleri Enstitüsü
8. Sosyal Bilimler Enstitüsü
9. Türk Dünyası Araştırmaları Enstitüsü
10. Uluslararası Bilgisayar Enstitüsü

YÜKSEKOKULLARIMIZ

1. Devlet Türk Musikisi Konservatuvarı
2. Moda ve Tasarım Yüksekokulu
3. Yabancı Diller Yüksekokulu



MESLEK YÜKSEKOKULLARIMIZ

1. Aliğa Meslek Yüksekokulu
2. Atatürk Sağlık Hizmetleri Meslek Yüksekokulu
3. Bayındır Meslek Yüksekokulu
4. Bergama Meslek Yüksekokulu
5. Ege Meslek Yüksekokulu
6. Emel Akın Meslek Yüksekokulu
7. Havacılık Meslek Yüksekokulu
8. Ödemiş Meslek Yüksekokulu
9. Siber Güvenlik Meslek Yüksekokulu
10. Tire Kutsan Meslek Yüksekokulu
11. Urla Denizcilik Meslek Yüksekokulu

UYGULAMA VE ARAŞTIRMA MERKEZLERİMİZ

1. Aşı Geliştirme Uygulama ve Araştırma Merkezi
2. Atatürk İlkeleri ve İnkılap Tarihi Uygulama ve Araştırma Merkezi
3. Avrupa Dilleri ve Kültürleri Uygulama ve Araştırma Merkezi
4. Bağırsak Yetmezliği ve Rehabilitasyon Uygulama ve Araştırma Merkezi
5. Bilim Teknoloji Uygulama ve Araştırma Merkezi
6. Bireyselleştirilmiş Tıp Uygulama ve Araştırma Merkezi
7. Biyokütle Enerji Sistemleri ve Teknolojileri Uygulama ve Araştırma Merkezi
8. Botanik Bahçesi ve Herbaryum Uygulama ve Araştırma Merkezi
9. Çevre Sorunları Uygulama ve Araştırma Merkezi
10. Çim Uygulama ve Araştırma Merkezi
11. Çocuk Eğitimi Uygulama ve Araştırma Merkezi
12. Çocuk ve Ergen Alkol Madde Bağımlılığı Uygulama ve Araştırma Merkezi
13. Diş Hekimliği Uygulama ve Araştırma Merkezi
14. Engelli Çocuklar Rehabilitasyon ve Eğitim Parkı Uygulama ve Araştırma Merkezi
15. Girişimsel Anatomi ve Plastinasyon Uygulama ve Araştırma Merkezi(EGEGAPUM)
16. Gözlemevi Uygulama ve Araştırma Merkezi
17. HIV / AIDS Uygulama ve Araştırma Merkezi
18. İlaç Geliştirme ve Farmakokinetik Uygulama ve Araştırma Merkezi
19. İzmir Araştırmaları Uygulama ve Araştırma Merkezi
20. Kadın Sorunları Uygulama ve Araştırma Merkezi
21. Kanserle Savaş Uygulama ve Araştırma Merkezi
22. Kordon Kanı, Hücre-Doku Uygulama ve Araştırma Merkezi
23. Laboratuvar Hayvanları Uygulama ve Araştırma Merkezi
24. Medya Uygulama ve Araştırma Merkezi
25. Merkezi Araştırma Test ve Analiz Laboratuvarı Uygulama ve Araştırma Merkezi
26. Organ Nakli Uygulama ve Araştırma Merkezi
27. Ölçme ve Değerlendirme Uygulama ve Araştırma Merkezi



28. Özel Eğitim Uygulama ve Araştırma Merkezi
29. Palyatif Bakım Uygulama ve Araştırma Merkezi
30. Sağlık Uygulama ve Araştırma Merkezi (Hastane)
31. Sosyal ve Beşeri Bilimler Uygulama ve Araştırma Merkezi
32. Sualtı Uygulama ve Araştırma Merkezi
33. Sürekli Eğitim Merkezi
34. Tabiat Tarihi Uygulama ve Araştırma Merkezi
35. Tekstil ve Konfeksiyon Uygulama ve Araştırma Merkezi
36. Tohum Teknolojisi Uygulama ve Araştırma Merkezi
37. Uzaktan Eğitim Uygulama ve Araştırma Merkezi
38. Ürün Yaşam Döngüsü Yönetimi Mükemmeliyet Uygulama ve Araştırma Merkezi

BÖLÜMLERİMİZ

1. Atatürk İlkeleri ve İnkılap Tarihi Bölümü
2. Beden Eğitimi Bölümü
3. Enformatik Bölümü
4. Güzel Sanatlar Bölümü
5. Türk Dili Bölümü
6. Yenilikçilik ve Girişimcilik Bölümü

Üniversitemizin idari teşkilatı; Genel Sekreterlik, Daire başkanlıkları, Hukuk Müşavirliği, Merkezi Birimler ve Koordinatörlük birimlerinden oluşmaktadır.

DAİRE BAŞKANLIKLARI:

1. Strateji Geliştirme Daire Başkanlığı
2. Personel Daire Başkanlığı
3. Öğrenci İşleri Daire Başkanlığı
4. İdari ve Mali İşler Daire Başkanlığı
5. Sağlık Kültür ve Spor Daire Başkanlığı
6. Kütüphane ve Dokümantasyon Daire Başkanlığı
7. Yapı İşleri ve Teknik Daire Başkanlığı
8. Bilgi İşlem Daire Başkanlığı
9. Hukuk Müşavirliği

MERKEZİ BİRİMLER:

1. Basınla İlişkiler Şube Müdürlüğü
2. Konutlar Şube Müdürlüğü
3. Kurul İşleri Şube Müdürlüğü
4. Özel Kalem Şube Müdürlüğü
5. Yazı İşleri Şube Müdürlüğü
6. Halkla İlişkiler Şube Müdürlüğü



KOORDİNATÖRLÜKLER

1. Araştırma Koordinatörlüğü
2. Bilimsel Araştırma Projeleri Koordinatörlüğü
3. Enerji Yönetimi Koordinatörlüğü
4. Engelsiz Ege Birimi Koordinatörlüğü
5. İnsan Kaynakları Koordinatörlüğü
6. İş Sağlığı ve Güvenliği Koordinatörlüğü
7. Kalite Koordinatörlüğü
8. Kariyer Planlama ve Başarı Koordinatörlüğü
9. Kurumsal Gelişimi Planlama ve İzleme Koordinatörlüğü
10. Öğretim Teknolojileri Koordinatörlüğü,
11. Sosyal Sorumluluk Projeleri Koordinatörlüğü
12. Toplumsal cinsiyet Eşitliğini Destekleme ve cinsel Tacizi Önleme Birimi Koordinatörlüğü
13. Uluslararası İlişkiler Koordinatörlüğü



3. Teknoloji ve Bilişim Alt Yapısı

Ege Üniversitesi bünyesinde ağ alt yapısı, güvenlik duvarı, sistem sunucu yapıları, uzaktan eğitim alt yapı desteği, teknik servis desteği ve üniversitemizde kullanılacak olan yazılımların gerçekleştirilmesi, web sayfaları yönetimi ve içerik yönetimine yönelik akademik, idari personel ve öğrencilerin çalışmalarını desteklemektedir.

Üniversitemizin dijitalleşme faaliyetleri, Dünyadaki nitelikli üniversiteler arasında yer almasını sağlayacak çalışmaları içermektedir.

Üniversitemizin Lisanslı yazılım sayısı **75** adettir. Üniversitemiz tarafından yapılan yazılım sayımız **52** adet ve ilgili birimlerimiz tarafından kullanılmaktadır.

Üniversitemiz network ağ altyapısı, Gigabit Ethernet teknolojisi ile kurulmuştur. Her bölüm ve fakülte, 10G bağlantılarla omurgaya bağlı olup, bu sistem 365 gün, 7/24 saat kesintisiz hizmet vermektedir.

Üniversitemiz, ULAKNET bağlantısı üzerinden internet çıkışı 10Gbps bant genişliği ile Türkiye'nin en yüksek kapasiteli bant genişliğine sahip üniversitelerinden birisidir.

Üniversitemizde bulunan bütün bilgi yönetim sistemleri kimlik.ege.edu.tr (SSO-Single Sign On) üzerinden entegre şekilde çalışmaya devam etmektedir. Bilgi Yönetim Sistemi içerisinde bulunan modüller şu şekilde sıralanabilir;

GENEL

- Üniversite Ana Sayfası
- Bir Fikrim Var
- EBYS (Ege Bilgi Yönetim Sistemi),
- Posta Kutusu
- İdari Personel CV
- Personel Yakını Bildirimi
- 4D İşçi Maaş Bordosu
- EGEDERS
- Rektör Randevu Talep Sistemi,
- Yemekhane Sistemi
- Personel Kart Başvuru
- Kampüs Haritası
- Ege Tıp ÖKM
- Ege Telefon Rehberi
- Laboratuvar Bilgi Sistemi
- Hasta Randevu
- Kütüphane Üye Kayıt

OBYS

- Akreditasyon ve Kalite Bilgi sistemi
- Derslik Paylaşım Sistemi
- OBYS Ana Menü
- ERASMUS Plus Otomasyonu



AKADEMİK

- EBİLTEM-Teknoloji Transfer Ofisi
- Turkuaz Masa,
- Ege Bilim Platformu
- Üniversite Bilgi Sistemleri

Üniversite bünyesinde geliştirilmiş yazılım sistemleriyle entegre uygulamalarda bulunmaktadır ve bu programlar Üniversitemizin ihtiyaçlarına göre şekillenerek yenilenmesine ve güncellenmesine devam edilmektedir. Bu yazılımlar, aşağıdaki şekilde sıralanabilir:

- Personel Kart Basımı Yazılımı,
- Personel CV Yazılımı/ Raporlama,
- Öğrenci Köyü Otomasyonu,
- İş Analizi Yazılımı,
- Araç Sticker,
- Laboratuvar Bilgi Sistemi,
- Fen Bilimleri Enstitüsü Tez Sistemi,
- Turkuaz Masa,
- Polen Alerji,
- Kiosk Ekran Görüntü,
- Egetel,
- Ulaşım Hizmetleri Araç Hak ediş Sistemi,
- Burs Ege Başvuru Kayıt Sistemi,
- Lisansüstü Tez Yönetim Sistemi.
- Ege Duyuru
- Bir Fikrim Var
- Engelsiz EGE Sesli Komut Sistemi
- Kütüphane Üye Kayıt
- Stratejik Plan
- EGESEM (Sürekli Eğitim Merkezi)
- Yabancı Dil Sınav
- Başvuru Ödeme ve Sanal POS
- Araç Takip
- Rektör Randevu Talep
- Dekan ve Müdür Randevu
- Vezne Takip
- AR-GE Şura Kayıt
- THE İmpact
- Öğrenci Uzaktan Başvuru

Üniversitemizde 2024 yılında da kullanıma sunulan teknolojik ve bilişim hizmetleri sıralandığında;

- EDUROAM (Educational roaming) entegrasyonu
- Öğrenci Toplulukları Başvuru ve Süreç Yönetimi,
- Sayılarla EGE' dir.



Üniversitemizin uzaktan eğitim alt yapısı donanımsal olarak yenilenerek kurum bünyesinde hizmet vermeye başlamıştır. 2021 yılından itibaren Akademik yılında donanım ve alt yapı (ağ, kablolama, sistem odası) sistemi için Bilgi İşlem Daire Başkanlığı ile Uzaktan Eğitim Merkezi (UZEM) koordineli olarak çalışmıştır.

Üniversitemizdeki sertifika programları için TÜRKSAT ve E-Devlet altyapılı E-Sertifika Yazılımı kullanılmaktadır.

Ayrıca, ilgili mevzuata ve standartlara uygun olarak üniversitemizin birimlerinde kendi gereksinimlerine uygun yazılım programları hazırlanmaktadır. Üniversitemizde kullanılan yazılımların çoğu Bilgi İşlem Daire Başkanlığı tarafından geliştirilen yazılımlara entegre olarak çalışmaktadır.

Üniversitemizde 2024 yılında donanıma yönelik verilen hizmetler kapsamında, Elektronik Belge Yönetim Sistemi üzerinden **4.712.451** adet evrak üretilmiş olup, 260 ilk başvuru, 695 yenileme, nedeniyle olmak üzere toplam 955 E-imza temin edilmiştir.

Üniversitemizin *teknoloji ve bilişim sistemlerine* ek olarak,

Üniversite Hastanemiz; tıbbi, idari ve mali işlemlerin kayıt altında tutulmasını, analiz edilmesini sağlayan “Hastane Otomasyon Sistemi” kullanılmaktadır. Hastane otomasyon sisteminin modülleri, Sağlık Bakanlığı Hastane Bilgi Yönetim Sistemleri Alım Kılavuzunda yer alan modüllerle uyumlu olarak çalışmaktadır.

Hastanemizde, günlük hastane/hasta işlemleri (Provizyon, kayıt, poliklinik hizmetleri, yataklı kurum işlemleri, tıbbi malzeme ve ilaç takibi, muhasebe vb.) “Hastane Bilgi Yönetim Sistemi” (HBYS) programıyla yürütülmektedir.

Hastanemiz KTS (Kayıt Tescil Sistemi) Süreci’ne ait EHD sistemi (Elektronik Hasta Dosyası) projesi TC. Kültür Bakanlığına Telif hakları kaydı gerçekleştirilmiş ve Ege Üniversitesi Eğitim ve Araştırma Hastanesi ürünü olarak, EHD projesi kodlarıyla birlikte tescillenmiştir. Bu sistemin içeriğinde; *patoloji ve radyoloji laboratuvarları, hemşirelerin kullandığı hasta takip çizelgeleri, tüm laboratuvar sonuçlarına hastane web sitesi ve E-Nabız üzerinden ulaşılması, PACS sistemi ile radyoloji görüntülerine (CD, film ve rapor görüntü) web sitesinden erişimin sağlanmasını* kapsamaktadır.

Sağlık Bakanlığı ve Çalışma Sosyal Güvenlik Bakanlığına ait *MEDULA, Tele Radyoloji, e-Reçete, Ürün Takip Sistemi, Aşı Takip Sistemi, E-Nabız, ASOS (Oda –Yatak Sayısı), Olay Yönetim Sistemi, Kızılay*’a entegredir.

Hastanemizde, 2024 yılında kullanılan ve güncellemesi devam eden yazılım programları aşağıda yer almaktadır:

- **Sağlıkta Kalite Standartları Gösterge Kartları Çalışmaları** yeni algoritmalara uygun olarak geliştirildi. Kalite Direktörlüğü’ne teslim edildi.
- **Aferez Modülü** geliştirmeleri tamamlandı. Çocuk Hematoloji birimine yeni kurulum yapıldı.



- **Ekokardiyoloji ve Katater Modülü** geliřtirmeleri devam etmektedir.
- **Doku Tipi Modülü** bakım süreçleri devam etmektedir.
- **Dijital Patoloji Modülü** Entegrasyon süreçleri devam etmektedir.
- **Hemşire Kontrol Modülü** geliřtirmeleri tamamlandı ve devreye alındı.
- **APEX (Hastane Yönetici Karar Destek Sistemi)** bakım ve geliřtirme süreçleri devam etmektedir.

3.1 Teçhizat Durumu

Üniversitemizde, tüm öğrenci ve akademik personelin ortak kullanımına sunulan **93** genel amaçlı *bilgisayar laboratuvarı* bulunmaktadır.2024 yılında Üniversitemizin bilgisayarlarına ilişkin veri, aşağıdaki tabloda sunulmuştur (Tablo 5-6, Şekil 3).

Tablo 5 Teçhizat Durumu (Bilgisayar Cinsi ve Kullanım Amacına Göre Sayıları)

Teçhizat Durumu (2024 yılı)				
Bilgisayar Sayısı	Eğitim Amaçlı (Adet)	Araştırma Amaçlı (Adet)	İdari Amaçlı (Adet)	Toplam
Masa Üstü Bilgisayar	5.761	4.115	896	10.772
Taşınabilir Bilgisayar	1.886	528	173	2.587
Toplam	7.647	4.643	1.069	13.359

Üniversitemize ait 9.373 adet telefon makinesi bulunmakta olup, telefon hat sayısı 374'dir.

Tablo 6 Teçhizat Durumu (Diğer Teçhizatlar)

Diğer Teçhizatlar (2024 yılı)	
Teçhizat Adı	Sayısı (Adet)
Bilgisayar Çevre Birimleri (DVR, Harici Bellekler.,vb)	172
Baskı Makinesi	35
Faks	55
Daktilo	14
Fotokopi Makinesi	180
Telefon	9.373
Telsiz	288
Ses, Görüntü, Görüntüleme, Müzik Cihazları ve Aletleri	6.812
Fotoğraf Cihazları ve Aletleri	102
Sunucular	190
Yazıcı ve Tarayıcılar	6.242
Kesintisiz Güç Kaynakları	839
Not: Tabloda yer alan bilgiler Taşınır Kayıt ve Yönetim Sistemi (TKYS) otomasyon sistemindeki bilgilerden alınmıştır.	



3.2 Ege Üniversitesi Merkez Kütüphanesi

Ege Üniversitesi Merkez Kütüphanesi, akademik alanda bilgi ve elektronik kaynaklar, kütüphaneler arası belge temini ve diğer ileri düzeyde kütüphanecilik hizmetleri bakımından Türkiye'nin sayılı üniversite kütüphanelerindedir.

Üniversitemizin Merkez Kütüphanesi'nde, 247.382 basılı kitap,649.028 elektronik kitap ve 127.444 elektronik dergi ile 141 adet veri tabanı ile akademik ve idari çalışanlarına, öğrencilerine ve misafir ziyaretçilerine hizmet vermektedir. Hizmete sunulan basılı yayınlar açık raf sistemi ile düzenlenmiş kütüphane araştırmacılarının kullanımına sunulmaktadır. (Tablo7).

Tablo 7 Kütüphane Kaynakları

Kütüphane Kaynağı (2024 yılı)	Sayı
Basılı Kitap	247.382
Ciltli Dergi	20.440
Görsel ve İşitsel Materyal	2.958
Veri Tabanı Sayısı	141
Elektronik Kitap	649.028
Elektronik Dergi	127.444
Elektronik Tez	40.251
Elektronik multimedya	183.473
Standart	143.081
Toplam Kaynak Sayısı	1.414.198
Kütüphaneden yararlanan kişi sayısı	673.046

Aynı anda 2.106 kişinin yararlanabildiği kütüphanemiz kablosuz erişim (eduroam) olanaklarına da sahiptir. 2023-2024 Akademik yılında vize ve final sınavlarına hazırlanan öğrencilere Kütüphanemizde 7/24 saat hizmet vermiş ve yıl bazında toplam 673.046 kişi kütüphanemizden yararlanmıştır.

Kütüphanemizde, grup çalışma odası, bilgisayar salonu, 214 kişisel çalışma bölümü, 4 adet serbest okuma salonu, 5 adet sesli kitap okuma kayıt stüdyosu bulunan kütüphanede, görsel-ışitsel materyaller koleksiyonu, görme engellilere yönelik sesli kitap koleksiyonu ve hizmetleri de yer almaktadır. Üniversitemizin akademik ve idari çalışanları ile öğrencileri, üniversite dışından da elektronik bilgi kaynaklarına erişebilir ve kaynakları tarayabilirler.

Merkez Kütüphanemiz ile birlikte Üniversitemizde; sağlık alanlarına ait materyallerin sunulduğu Tıp Fakültesi İhtisas Kütüphanesi, Türk Dünyası Halk Bilimi alanındaki eserlerin sunulduğu Prof. Dr. Fikret Türkmen İhtisas Kütüphanesi, Türk Halk Müziği ve Sanat Müziği eserlerinin sunulduğu Konservatuvar İhtisas Kütüphanesi, turizm ve otelcilik konulu yayınların



sunulduğu Çeşme Turizm Fakültesi İhtisas Kütüphanesi ile birlikte üniversitemizin fakülte/ yüksekokul/ meslek yüksekokullarında da birim kütüphaneleri ve çalışma salonları bulunmaktadır.

3.3 Ege Üniversitesi Medya Teknolojileri

Ege Üniversitesi'nin medya faaliyetlerinin planlanması, yürütülmesi ve arşivlenmesi işlemleri gerçekleştirilerek kamuoyuna sunulmaktadır. Üniversitemiz radyo ve televizyon yayıncılığı alanında tamamen kendi içeriklerini üreterek 7/24 kesintisiz yayınlarını sürdürmüştür.

Üniversitemizde “Canlı Yayın, TV Programları, Video Çekimi, Radyo Programları, Ses Kayıt, Kalem Gazetesi'nin Hazırlanması ve Habercilik alanlarındaki” medya faaliyetlerinin planlanması, yayımlanması ve arşivlenmesi ile ilgili çalışmalar yapılmaktadır. Ayrıca İletişim Fakültesi öğrencilerimize Medya Uygulama Ve Araştırma Merkezimizde uygulama imkanı sağlanmaktadır.

Bu kapsamda:

➤ Ege Üniversitesi Televizyonu

Ege Üniversitesi'nin ürettiği bilimsel, kültürel, sanatsal ve sportif bilgilerin İzmir, Türkiye ve tüm dünya ile paylaşılmasına yönelik çalışmaktadır.

➤ Radyo Ege Kampüs

Genç, dinamik, yaratıcı öğrencileri ve profesyonel kadrosuyla İzmir ve çevresindeki yaklaşık 8 milyon kişiye seslenmektedir. Ege Üniversiteler hazırladıkları programlarla farklı türde müziklerden sohbetlere, sağlıktan bilimsel çalışmalara, spora, sanat ve kültürel etkinliklerden söyleşilere, dinleyici isteklerinden renkli konu ve konuklara yer verirken gündemi ve günceli dinleyicileriyle paylaşmaktadır.

➤ Ege Üniversitesi Haber Ajansı (Ege Ajans)

Ege Üniversitesi Medya Uygulama ve Araştırma Merkezi -EGEMM- bünyesinde faaliyet gösteren Ege Ajans Haber Merkezi, Ege Üniversitesi rektörlüğü öncülüğünde, akademik ve idari birimler tarafından üretilen bilimsel, akademik, sportif, sosyal ve kültürel çalışmaları kamuoyuyla paylaşarak, üniversitenin toplumsal katkı misyonu doğrultusunda toplumu aydınlatmaktadır.

Ege Ajans; Ege Üniversitesi Rektörlüğü başta olmak üzere, Ege Üniversitesi bünyesinde yer alan fakülte, yüksekokul, meslek yüksekokulu, enstitü, araştırma ve uygulama merkezi, bölüm ve daire başkanlıkları ile medya kuruluşları arasındaki haber akışını sağlıklı bir iletişim ortamı yaratarak bilimsel bilginin yayılması, paylaşılması, halka sunulması konusunda çalışmalar yürütmektedir. Ege Üniversitesinde gerçekleştirilen her türlü etkinliğin kamuoyuna doğru ve hızlı bir şekilde ulaştırılmasıyla ilgili olarak profesyonel haber ajanslarıyla aynı



kalitede haber servisi hizmetini sürdürmektedir. Ege Üniversitesi Rektörlüğü adına yayınlanan KALEM GAZETESİ'nin yayını gerçekleştirilmiştir.

Üniversitemizde, 2024 yılı içerisindeki medya faaliyetleri (yayın, duyuru, haber);

- Ülkemiz üniversitelerinin haber ajanslarına model olan Ege Ajans; İletişim Fakültesi öğrencilerine uygulama imkânı vermesi ve üniversitenin haberlerinin medyaya sağlıklı bir şekilde ulaştırmanın yanı sıra üniversitenin yayın organı “Kalem” gazetesinin de yayını sağlamaktadır. Aylık olarak yayımlanan “Kalem” gazetesi, yurt içinde eğitim öğretim faaliyetlerini sürdüren 208 yükseköğretim kurumuna, YÖK, TÜBİTAK, RTÜK başkan ve üyelerine, Ege Üniversitesinin tüm akademik - idari birimlerine gönderilmektedir.
- Ege Ajans; Radyo Ege Kampüs ile Ege Üniversitesi Televizyonu'nun yayınında Haber Merkezi olarak görev yapmaktadır.
- Ege Üniversitesi, Türkiye'nin tüm devlet ve vakıf üniversiteleri arasında üniversite haberlerinin yayımlandığı gazetelerin erişim, tiraj ve haber sayılarında 2024 yılında zirvede yer almıştır.
- Ege Ajans tarafından 2024 yılında hazırlanan 950 haber basınla paylaşılmıştır. Hazırlanan haberler, hem Ege Ajans İnternet Sitesi üzerinden hem Ege Üniversitesinin web sayfasından hem de akademik birimlerin sayfalarından paylaşılmıştır.
- Medya Takip Merkezi – Interpress verilerince derlenen rapora göre 1 Ocak-31 Aralık 2024 tarihleri arasında Ege Üniversitesi; toplamda 10197 habere konu olmuştur. Ege Üniversitesi bu sayı ile Türkiye'deki üniversiteler arasında üçüncü sırayı almıştır
- Ege Üniversitesi, tüm üniversiteler arasında haber erişim sayısında 659 milyon 162 bin 243 ile ikinci, toplam tirajda ise 217 milyon 808 bin 761 ile yine ikinci sırada yer almıştır.
- Ege Ajans'ta hazırlanan 260 görüntülü haber Ege Üniversitesi Televizyonu'nda, 950 haber de Radyo Ege Kampüs'te yayınlanmıştır. Ayrıca video filmler için Ege Üniversitesi TV'ye destek sağlanmıştır.
- Ege Ajans; twitter, instagram ve facebook hesapları üzerinden 1.200 yazılı ve görüntülü içeriği takipçileriyle paylaşılmıştır.
- Ege Ajansın medyayla paylaştığı ve basında yer alan haberlerin bir bölümünün kısa özetinin yer aldığı “Basında Bu Hafta” adlı video portal üzerinden 60 kez paylaşılmıştır.
- Ege Ajans tarafından, Ege Üniversitesi Televizyonunda yayınlanmak üzere hazırlanan “Haftaya Bakış” programı, bir yıl süresince (52 program) her hafta Cuma günü paylaşılmıştır.
- Medya Takip Merkezi – Interpress verileri günlük olarak analiz edilerek basında habere konu olan kişi ve birimlere gönderilmektedir.
- Ege Ajans Haber Merkezi 2023-2024 Eğitim Öğretim Yılı Bahar Dönemi ile 2024-2025 Eğitim- Öğretim Yılı Güz Döneminde İletişim Fakültesi Gazetecilik Bölümünün 3 ve 4 sınıf öğrencileri 5 iş günü olarak yüz yüze haber uygulamasına katılmıştır. Ayrıca 6 kısmi zamanlı öğrenci haber üretim sürecine destek vermiştir.



4. İnsan Kaynakları

Ege Üniversitesi, akademik personeli 2914 sayılı Yüksek Öğretim Personel Kanunu, idari personeli 657 sayılı Devlet Memurları Kanunu, işçi statüsünde görev yapan personel ise 4857 sayılı İş Kanunu hükümleri gereğince görev yapmaktadır.

Ege Üniversitesi'ne ait insan kaynağının liyakat esaslı, etkin ve verimli değerlendirilmesine yönelik olarak Üst Yönetim, Personel Daire Başkanlığı ve İnsan Kaynakları Koordinatörlüğü ortak çalışmalar yürütmektedir.

Üniversitemizde 2024 yılı sonu 2.990 akademik personel, 11 yabancı uyruklu akademik personel, 11 sözleşmeli akademik personel, 3.524 idari personel, 4/B Sözleşmeli (Özel ve Döner Sermaye), geçici işçi (Özel Bütçe ve SKS), sürekli işçi kadrosu (özel bütçe, döner sermaye, SKS) personel sayısı 3.090 olmak üzere toplam **9.626** personel ile hizmet etmektedir.

Üniversitemizde; insan kaynağının liyakat esaslı, etkin ve verimli değerlendirilmesini sağlayabilmek adına ;

- Belirli aralıklarla personellerin özgeçmişlerini toplamak ve değerlendirmek,
- İş analizleri ışığında görev tanımlarını oluşturmak ve güncellemek,
- İş yükü planlamasını desteklemek,
- Hizmet-içi eğitim ihtiyaçlarını tespit etmek ve sistemli bir şekilde karşılanmasını sağlamak, bireysel ve mesleki gelişimi desteklemek

olarak gerçekleştirmektedir.

4.1. Akademik Personel

Ege Üniversitesi'nde 2023-2024 Akademik yılında, unvan bazında akademik personel sayısına bakıldığında, 943 profesör, 337 doçent, 432 doktor öğretim üyesi, 469 öğretim görevlisi ve 809 araştırma görevlisi olmak üzere Toplam 2.990 akademik personel görev almıştır. Üniversitemizde, 2023-2024 Akademik yılında, 11 T.C. Vatandaş Sözleşmeli (Öğretim Görevlisi (Sanatçı sözleşmeli)) akademik personel, 11 yabancı uyruklu akademik personel görev almıştır.

Ayrıca, cinsiyete göre akademik personel sayısına bakıldığında %54,65 oranında 1.634 kadın akademik personel ve %45,35 oranında 1.356 erkek akademik personel olduğu, aşağıdaki tabloda unvan-cinsiyet bazında ayrıntılı olarak sunulmuştur (Tablo 8-Şekil 4).



Tablo 8 Akademik Personel Sayısı

Akademik Personelin Unvanı	Akademik Personel Sayısı (2024 yılı)	Cinsiyete Göre	
		Kadın	Erkek
Profesör	943	476	467
Doçent	337	203	134
Doktor Öğretim Üyesi	432	240	192
Öğretim Görevlisi	469	247	222
Araştırma Görevlisi	809	468	341
Toplam	2.990	1.634	1.356

Şekil 3 Akademik Personellin Cinsiyete Göre Dairesel Grafiği

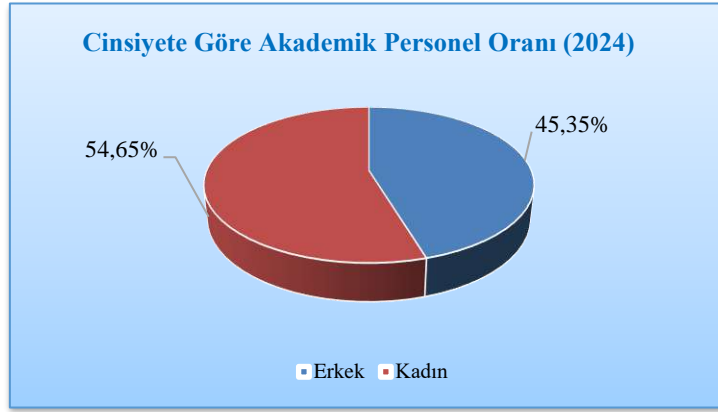

Şekil 5 Kadrolu Akademik Personelin Unvana Göre Dairesel Grafiği

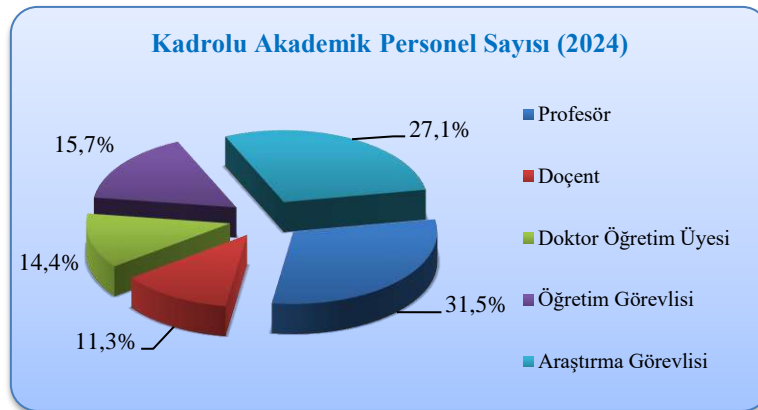



Ege Üniversitesi'nde 2023-2024 Akademik yılında, akademik personel sayısının birimlere göre dağılımı aşağıdaki tablolarda sunulmuştur (Tablo 9).

Tablo 9 Akademik Personelin Birimlere Göre Dağılımı

Akademik Personelin Birimlere Göre Dağılımı (2024 yılı)						
BİRİMİN ADI	PROFESÖR	DOÇENT	DOKTOR ÖĞRETİM ÜYESİ	ÖĞRETİM GÖREVLİSİ	ARAŞTIRMA GÖREVLİSİ	TOPLAM
Rektörlük				81		81
Bilgisayar ve Bilişim Bilimleri Fakültesi						0
Birgivi İlahiyat Fakültesi	1		9	1	1	12
Çeşme Turizm Fakültesi	3	1	5	4	1	14
Diş Hekimliği Fakültesi	50	10	5	1	195	261
Eczacılık Fakültesi	41	13	17	3	24	98
Edebiyat Fakültesi	53	20	43	9	31	156
Eğitim Fakültesi	21	23	21	4	14	83
Fen Fakültesi	98	31	26	18	51	224
Güzel Sanatlar, Tasarım ve Mimarlık Fakültesi	1	2	4	2	1	10
Hemşirelik Fakültesi	22	15	14	3	19	73
Hukuk Fakültesi						0
İktisadi ve İdari Bilimler Fakültesi	26	10	21	2	14	73
İletişim Fakültesi	25	15	9	6	4	59
Mühendislik Fakültesi	94	43	50	15	62	264
Ödemiş Sağlık Bilimleri Fakültesi		1	2		1	4
Sağlık Bilimleri Fakültesi	7	4	10	2	7	30
Spor Bilimleri Fakültesi	6	3	11	4	8	32
Su Ürünleri Fakültesi	50	18	10	3	12	93
Tıp Fakültesi	285	68	81	39	285	758
Ziraat Fakültesi	96	28	20	2	35	181
Eğitim Bilimleri Enstitüsü						0
Fen Bilimleri Enstitüsü					16	16
Güneş Enerjisi Enstitüsü	8	3	9	2	6	28
Madde Bağımlılığı, Toksikoloji ve İlaç Bilimleri Enstitüsü	1	2	3	2	1	9
Nükleer Bilimler Enstitüsü	16	3	2	1	4	26
Sağlık Bilimleri Enstitüsü					2	2



Sosyal Bilimler Enstitüsü					1	1
Türk Dünyası Araştırmaları Enstitüsü	11	2	11	1	5	30
Uluslararası Bilgisayar Enstitüsü	2	2	3	2	4	13
Organ Nakli Enstitüsü						0
Devlet Türk Musikisi Konservatuvarı	6	9	3	30	2	50
İzmir Atatürk Sağlık Yüksekokulu						0
Moda ve Tasarım Yüksekokulu	1		6	1		8
Yabancı Diller Yüksekokulu				114		114
Aliğa Meslek Yüksekokulu		1	2	9		12
Atatürk Sağlık Hizmetleri Meslek Yüksekokulu	2	1	4	13		20
Bayındır Meslek Yüksekokulu	1	2	3	5		11
Bergama Meslek Yüksekokulu	1		4	16		21
Ege Meslek Yüksekokulu	3	2	12	42		59
Emel Akın Meslek Yüksekokulu	6	2	5	4	2	19
Havacılık Meslek Yüksekokulu	1		2	4		7
Ödemiş Meslek Yüksekokulu	2	3	4	8	1	18
Beden Eğitimi ve Spor Yüksekokulu						0
Siber Güvenlik Meslek Yüksekokulu				3		3
Tire Kutsan Meslek Yüksekokulu	3		1	6		10
Urla Denizcilik Meslek Yüksekokulu				7		7
TOPLAM	943	337	432	469	809	2.990

Üniversitemizin akademik personelinin yaş gruplarına göre unvan bazında dağılımına tablsu aşağıda sunulmuştur (Tablo 10-Şekil 5).



Tablo 10 Akademik Personelin Yaş Dağılımı

Akademik Personelin Yaş Dağılımı (2024)						
Yaş Aralığı	Profesör	Doçent	Doktor Öğretim Üyesi	Öğretim Görevlisi	Araştırma Görevlisi	Toplam
21 – 25 Yaş					19	19
26 – 30 Yaş				4	392	396
31 – 35 Yaş			16	25	183	224
36 – 40 Yaş	3	8	96	88	119	314
41 – 45 Yaş	12	59	94	82	46	293
46 – 50 Yaş	145	122	120	87	29	503
51-55 Yaş	204	97	57	100	9	467
56-60 Yaş	252	40	26	48	9	375
60-65 Yaş	252	9	16	33	3	313
66 + Yaş	75	2	7	2		86
Toplam	943	337	432	469	809	2.990

Şekil 4 Akademik Personelin Yaşa Göre Dağılımı

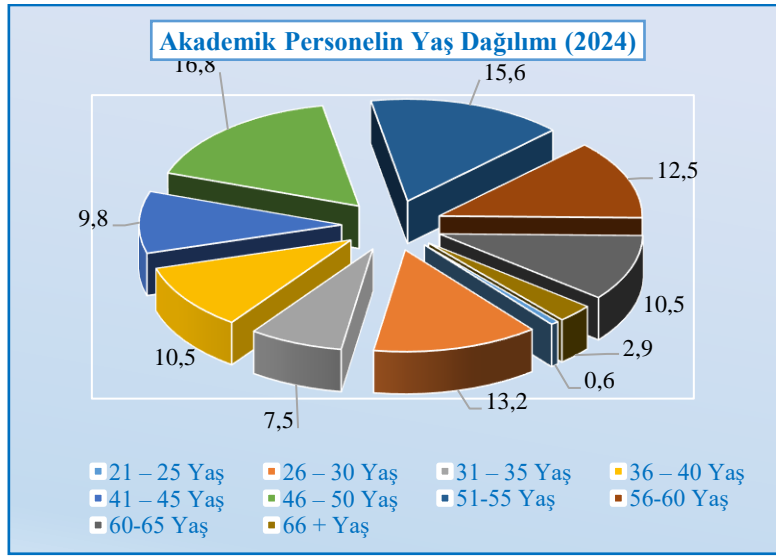

Üniversitemizin akademik personelin unvanına göre toplam hizmet yılları dağılımı aşağıdaki tabloda sunulmuştur (Tablo 11-Şekil 6).

Tablo 11 Akademik Personelin Hizmet Yıllarına göre Dağılımı

Akademik Personelin Hizmet Yıllarına Göre Dağılımı (*) (2024)								
	1 Yıldan Az	1 – 5 Yıl Arası	6 – 10 Yıl Arası	11 – 15 Yıl Arası	16 – 20 Yıl Arası	21 – 25 Yıl Arası	26 – 30 Yıl Arası	31 Yıl Üzeri
Profesör		2	3	6	57	174	204	497
Doçent		1	8	25	97	111	61	34
Doktor Öğretim Üyesi	5	24	31	109	104	85	38	36
Öğretim Görevlisi	5	38	60	94	81	81	73	37
Araştırma Görevlisi	77	461	114	96	36	16	5	4
Toplam	87	526	216	330	375	467	381	608

(*)Hizmet yılı hesaplanırken personelin bütün sosyal güvenlik kurumlarında geçen hizmet süreleri toplamıdır.

Şekil 5 Akademik Personelin Hizmet Yılına Göre Dairesel Grafiği

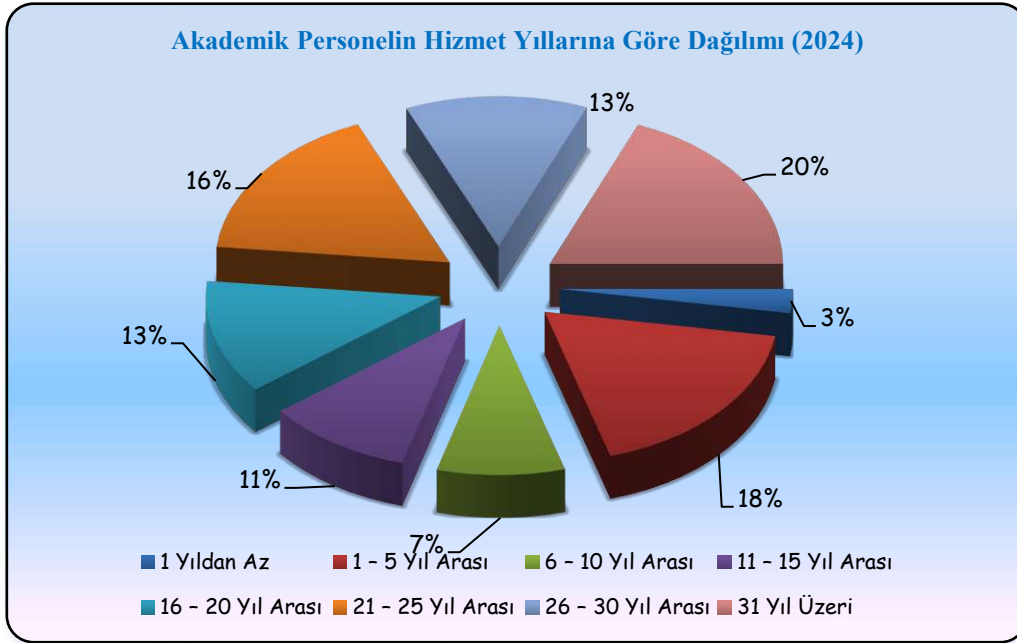

Üniversitemizde 2547 Sayılı Kanunun 31. Maddesi gereğince üniversite içi ve dışından ders saat ücreti karşılığında, **272** personel görev almıştır.

Üniversitemizde 2547 Sayılı Kanunun 34.Maddesi kapsamında, aşağıdaki tabloda görev yapan yabancı uyruklu öğretim elemanı sayısı geldiği ülke ve çalıştığı birim bazında sunulmuş olup, Toplam **11** personel üniversitemizde görev almıştır (Tablo 12).



Tablo 12 Yabancı Uyruklu Öğretim Elemanları (2547/34.Madde)

Yabancı Uyruklu Öğretim Elemanları (2547/34.madde) (2024 Akademik yılı)			
Unvan	Geldiği Ülke	Çalıştığı Bölüm	Pozisyonu Sözleşmeli
Profesör	Hollanda	Sağlık Bilimleri Enstitüsü	1
Profesör	İran	Sağlık Bilimleri Fakültesi	1
Profesör	İran	Ziraat Fakültesi	1
Doçent	İran	Fen Fakültesi	1
Doktor Öğretim Üyesi	Almanya	Edebiyat Fakültesi	1
Doktor Öğretim Üyesi	Cezayir	Fen Fakültesi	1
Doktor Öğretim Üyesi	İran	Fen Fakültesi	1
Öğretim Görevlisi	A.B.D	Yabancı Diller Y.O	1
Öğretim Görevlisi	A.B.D	Nükleer Bilimler Enstitüsü	1
Öğretim Görevlisi	Almanya	Yabancı Diller Y.O	1
Öğretim Görevlisi	Şili	Tıp Fakültesi	1
Toplam			11

Üniversitemizde 2547 Sayılı Kanunun 35.Maddesi (ÖYP hariç) kapsamında, 2023-2024 Akademik yılında diğer üniversitelerden 8 personel üniversitemizde görevlendirilmiştir. (Tablo 13).

Tablo 13 Diğer Üniversitelerden Görevlendirilen (Gelen) Akademik Personel

Diğer Üniversitelerden Üniversitemizde Görevlendirilen Akademik Personel (2024 Akademik yılı)			
Unvan	Geldiği Üniversite	Görevlendirildiği Bölüm	Sayı
Araştırma Görevlisi	Van Yüzüncü Yıl	Sinema ve Televizyon	1
Araştırma Görevlisi	Namık Kemal	Klasik Arkeoloji	1
Araştırma Görevlisi	Şırnak	Tıbbi Parazitoloji	1
Araştırma Görevlisi	Karadeniz Teknik	Cerrahi Hastalıkları Hemşireliği	1
Araştırma Görevlisi	Tokat Gaziosmanpaşa	Sanat Tarihi	1
Araştırma Görevlisi	Siirt Üniversitesi	Tarım Politikası ve Yayım	1
Araştırma Görevlisi	Siirt Üniversitesi	Eğitimde Ölçme ve Değerlendirme	1
Araştırma Görevlisi	Kocaeli Üniversitesi	Rehberlik ve Psikolojik Danışmanlık	1
Toplam			8

2547 Sayılı Kanunun 38.Maddesi kapsamında, 2023-2024 Akademik yılında üniversitemiz akademik personelinin “Yurtiçi görevlendirilmesi” unvana göre görev aldığı kurum aşağıdaki tabloda görüldü gibidir (Tablo 14).



Tablo 14 Akademik Personelin Yurtiçi Görevlendirmeleri(2547/38.Madde)

Akademik Personelin Yurtiçi Görevlendirmeleri (2547/38.MADDE) (2024 Akademik Yılı)		
Unvanı	Görevlendirildiği Yer	Sayısı
Profesör	İzmir Büyükşehir Belediyesi İnsan Kaynakları ve Eğitim Daire Başkanlığı	1
Profesör	Milli Savunma Bakanlığı	1
Profesör	Özel İzmir Amerikan Koleji	1
Profesör	Sağlık Bakanlığı Türkiye İlaç ve Tıbbi Cihaz Kurumu	9
Doçent	Sağlık Bakanlığı Türkiye İlaç ve Tıbbi Cihaz Kurumu	4
Doçent	Türkiye Bilimler Akademisi	1
Doktor Öğretim Üyesi	Sağlık Bakanlığı Türkiye İlaç ve Tıbbi Cihaz Kurumu	1
Doktor Öğretim Üyesi	Özel İzmir Amerikan Koleji	2
Doktor Öğretim Üyesi	Türkiye Radyo-Televizyon Kurumu Genel Müdürlüğü-TRT İzmir Müdürlüğü	1
Öğretim Görevlisi	Sağlık Bakanlığı Türkiye İlaç ve Tıbbi Cihaz Kurumu	3
Toplam		24

Üniversitemizde 2547 Sayılı Kanununun 39.Maddesi kapsamında 2023-2024 Akademik yılında, “Yurtiçi-yurtdışı görevlendirilmesi 7 (Yedi) günden az olan” akademik personellerin unvana göre yurtiçi görevlendirilmesinde **yolluklu görevlendirme** sayısı Toplamı **623** iken **yolluksuz görevlendirme** sayısı Toplamı **3.071**’dir.

Yurtdışı görevlendirilmesinde ise **yolluklu görevlendirme** sayısı **213** iken, **yolluksuz görevlendirme** sayısı **675** personel görev yapmış olduğu aşağıdaki tabloda ayrıntılı olarak sunulmuştur. (Tablo 15).

Tablo 15 Akademik Personelin Yurtiçi-Yurtdışı Görevlendirmeleri (2547/39.Madde)

Unvanı	Yurtdışı Görevlendirme sayısı		Yurtiçi Görevlendirme Sayısı	
	Yolluklu	Yolluksuz	Yolluklu	Yolluksuz
Profesör	114	351	289	1560
Doçent	59	91	123	448
Doktor Öğretim Üyesi	19	78	107	405
Öğretim Görevlisi	10	59	26	147
Araştırma Görevlisi	11	96	78	511
Toplam	213	675	623	3.071



Üniversitemizde 2547 Sayılı Kanununun 39.Maddesi kapsamında 2023-2024 Akademik yılında, akademik personelin “yurtiçi-yurtdışı görevlendirilmesinde 7 (Yedi) günden fazla” *yurtiçi* görevlendirilmesinde yolluklu görevlendirme sayısı 39 iken yolluksuz görevlendirme sayısı 85 iken *yurtdışı* görevlendirilmesinde ise yolluklu görevlendirme sayısı 161 olurken yolluksuz görevlendirme sayısı 161 personelin görev aldığı aşağıdaki tabloda ayrıntılı olarak sunulmuştur. (Tablo 16).

Tablo 16 Akademik Personelin Yurtiçi-Yurtdışı Görevlendirmeleri (2547/39.Madde)

Akademik personelin yurtiçi-yurtdışı görevlendirmeleri (2547/39.madde)				
Görevlendirilme süresi (7 günden fazla) (2024 Akademik Yılı)				
Unvanı	Yurtdışı Görevlendirme Sayısı		Yurtiçi Görevlendirme Sayısı	
	Yolluklu	Yolluksuz	Yolluklu	Yolluksuz
Profesör	74	47	12	16
Doçent	33	13	6	8
Doktor Öğretim Üyesi	27	26	13	10
Öğretim Görevlisi	15	21	2	9
Araştırma Görevlisi	12	54	6	42
Toplam	161	161	39	85

Üniversitemizde 2547 Sayılı Kanununun 40-A Maddesi kapsamında 2023-2024 Akademik yılında, şehir içindeki diğer üniversitelerde Toplam 43 (23 profesör, 19 doçent, 1 Dr. Öğretim Üyesi) üniversitemiz akademik personeli görev almıştır. (Tablo 17).

Tablo 17 Diğer Üniversitelerde Görevlendirilen Akademik Personelimiz (Şehir İçi) (2547/40-A)

Diğer Üniversitelerde Görevlendirilen Akademik Personel (Şehir İçi) (2547/40-A)			
(2024 Akademik Yılı)			
2547 - 40/A Maddesi			
Unvan	Bağlı Olduğu Bölüm	Görevlendirildiği Üniversite	Sayı
Profesör	Birgivi İlahiyat Fakültesi	Dokuz Eylül Üniversitesi	4
Profesör	Diş Hekimliği Fakültesi	İzmir Katip Çelebi Üniversitesi	1
Profesör	Edebiyat Fakültesi	İzmir Ekonomi Üniversitesi	1
Profesör	Emel Akın Meslek Yüksekokulu	İzmir Demokrasi Üniversitesi	1
Profesör	Fen Fakültesi	İzmir Ekonomi Üniversitesi	2
Profesör	Fen Fakültesi	İzmir Katip Çelebi Üniversitesi	1
Profesör	İktisadi ve İdari Bilimler Fakültesi	İzmir Ekonomi Üniversitesi	7
Profesör	Tıp Fakültesi	İzmir Demokrasi Üniversitesi	2
Profesör	Tıp Fakültesi	İzmir Ekonomi Üniversitesi	2



Profesör	Tıp Fakültesi	İzmir Tınaztepe Üniversitesi	1
Profesör	Ziraat Fakültesi	Yaşar Üniversitesi	1
Doçent	Bayındır Meslek Yüksekokulu	İzmir Katip Çelebi Üniversitesi	1
Doçent	Eczacılık Fakültesi	Yüzüncü Yıl Üniversitesi	1
Doçent	Ege Meslek Yüksekokulu	Yaşar Üniversitesi	1
Doçent	Fen Fakültesi	İzmir Ekonomi Üniversitesi	2
Doçent	Fen Fakültesi	Yaşar Üniversitesi	3
Doçent	Hemşirelik Fakültesi	Dokuz Eylül Üniversitesi	1
Doçent	Hemşirelik Fakültesi	İzmir Katip Çelebi Üniversitesi	1
Doçent	Mühendislik Fakültesi	İzmir Katip Çelebi Üniversitesi	1
Doçent	Ödemiş Meslek Yüksekokulu	Dokuz Eylül Üniversitesi	1
Doçent	Tıp Fakültesi	İzmir Tınaztepe Üniversitesi	2
Doçent	Tıp Fakültesi	Sağlık Bilimleri Üniversitesi	1
Doçent	Tire Kutsan Meslek Yüksekokulu	İzmir Demokrasi Üniversitesi	1
Doçent	Tire Kutsan Meslek Yüksekokulu	İzmir Ekonomi Üniversitesi	1
Doçent	Ziraat Fakültesi	Yaşar Üniversitesi	2
Doktor Öğretim Üyesi	Hemşirelik Fakültesi	İzmir Katip Çelebi Üniversitesi	1
Toplam			43

Üniversitemizde 2547 Sayılı Kanun'un 40/B Maddesi kapsamında 2023-2024 Akademik yılında, Şehir dışındaki başka üniversitelerde Toplam **10** akademik personelin görevlendirilmiş olduğu, aşağıdaki tablolarda görevlendirildiği üniversite bazında sunulmuştur (Tablo 18).

Tablo 18 Diğer Üniversitelerde Görevlendirilen Akademik Personel (2547/40/B)

Diğer Üniversitelerde Görevlendirilen Akademik Personel (Şehir dışı) (2547/40B) (2023-2024 Akademik Yılı)			
Unvan	Bağlı Olduğu Bölüm	Görevlendirildiği Üniversite	Sayısı
Profesör	Sağlık Bilimleri Enstitüsü	Celal Bayar Üniversitesi	1
Doçent	Sağlık Bilimleri Enstitüsü	Celal Bayar Üniversitesi	1
Doçent	Sağlık Bilimleri Enstitüsü	Celal Bayar Üniversitesi	1
Doktor Öğretim Üyesi	Devlet Türk Musikisi Konservatuvarı	Adnan Menderes Üniversitesi	1
Doktor Öğretim Üyesi	Spor Bilimleri Fakültesi	Celal Bayar Üniversitesi	2
Öğretim Görevlisi	Devlet Türk Musikisi Konservatuvarı	Adnan Menderes Üniversitesi	1
Öğretim Görevlisi	Eğitim Fakültesi	Celal Bayar Üniversitesi	1
Öğretim Görevlisi	İletişim Fakültesi	Celal Bayar Üniversitesi	2
Toplam			10



Üniversitemizde 2547 Sayılı Kanun'un 40/B Maddesi kapsamında 2023-2024 Akademik yılı döneminde, diğer üniversitelerden 3 akademik personel Ege Üniversitesi'nde görev almıştır (Tablo 19).

Tablo 19 Diğer Üniversitelerden, Üniversitemizde Görevlendirilen Akademik Personel

Diğer Üniversitelerden, Üniversitemizde Görevlendirilen Akademik Personel (2547/40-B) (2023-2024 Akademik Yılı)			
Unvan	Çalıştığı Birim	Geldiği Üniversite	Sayısı
Profesör	İletişim Fakültesi	Afyon Kocatepe Üniversitesi	1
Doktor Öğretim Üyesi	Ege Meslek Yüksekokulu	Bozok Üniversitesi	1
Doktor Öğretim Üyesi	İktisadi Ve İdari Bilimler Fakültesi	Yıldız Teknik Üniversitesi	1
Toplam			3

Üniversitemizde 2547 Sayılı Kanununun 40-C Maddesi kapsamında 2023-2024 Akademik yılında, diğer üniversitelerde 3 akademik personel görev almıştır (Tablo 20).

Tablo 20 Diğer Üniversite/Kurumda Görevlendirilen Akademik Personel Sayısı (2547/40-C)

Diğer Üniversitelerde Görevlendirilen Akademik Personel (2547/40-C)			
Unvanı	Bağlı Olduğu Birim	Görevlendirildiği Üniversite	Sayısı
Profesör	İktisadi ve İdari Bilimler Fakültesi	Hava Kuvvetleri Komutanlığı	2
Profesör	Mühendislik Fakültesi	Milli Savunma Üniversitesi	1
Toplam			3

Üniversitemizde 2547 Sayılı Kanununun 35. Maddesi (ÖYP hariç) kapsamında 2023-2024 Akademik yılında, diğer üniversitelerden üniversitemizde 8 akademik personel (araştırma görevlisi) görev almış ve aşağıdaki tabloda geldiği üniversite ile üniversitemizde görevlendirildiği birim bazında sunulmuştur (Tablo21).



Tablo 21 Diğer Üniversitelerden, Üniversitemizde Görevlendirilen Akademik Personel (2547/35.Madde-ÖYP Hariç)

Diğer Üniversitelerden Görevlendirilen Akademik Personel (2547/35.madde-ÖYP Hariç) (2023-2024 Akademik Yılı)			
Unvanı	Geldiği Üniversite	Üniversitede Görevlendirildiği Birim	Sayısı
Araştırma Görevlisi	Van Yüzüncü Yıl	Sinema ve Televizyon	1
Araştırma Görevlisi	Namik Kemal	Klasik Arkeoloji	1
Araştırma Görevlisi	Şırnak	Tıbbi Parazitoloji	1
Araştırma Görevlisi	Karadeniz Teknik	Cerrahi Hastalıkları Hemşireliği	1
Araştırma Görevlisi	Tokat Gaziosmanpaşa	Sanat Tarihi	1
Araştırma Görevlisi	Siirt Üniversitesi	Tarım Politikası ve Yayım	1
Araştırma Görevlisi	Siirt Üniversitesi	Eğitimde Ölçme ve Değerlendirme	1
Araştırma Görevlisi	Kocaeli Üniversitesi	Rehberlik ve Psikolojik Danışmanlık	1
Toplam			8

Üniversitemizde 2547 Sayılı Kanununun 40/A ve 40/D Maddesi kapsamında 2023-2024 Akademik yılı döneminde, diğer üniversitelerde **19** akademik personel diğer üniversitelerde görevlendirilmiş olup, aşağıdaki tablolarda akademik personelin gittiği üniversite bazında sunulmuştur (Tablo 22).

Tablo 22 Diğer Üniversitelerde Görevlendirilen Akademik Personel (Şehir dışı) (2547/40-A ve 40/D Maddesi)

Diğer Üniversitelerde Görevlendirilen Akademik Personel (Şehir Dışı) (2547/40-A VE 40/D maddesi) (2023-2024 Akademik Yılı)			
Unvan	Bağlı Olduğu Bölüm	Görevlendirildiği Üniversite	Sayısı
Profesör	Eczacılık Fakültesi	Dicle Üniversitesi	1
Profesör	Eczacılık Fakültesi	Yüzüncü Yıl Üniversitesi	3
Profesör	İletişim Fakültesi	İbn Haldun Üniversitesi	2
Profesör	Tıp Fakültesi	İstanbul Kültür Üniversitesi	1
Profesör	Tıp Fakültesi	İstanbul Kültür Üniversitesi	1
Doçent	Devlet Türk Musikisi Konservatuvarı	Adnan Menderes Üniversitesi	1
Doçent	Eczacılık Fakültesi	Dicle Üniversitesi	1
Doçent	Eczacılık Fakültesi	Yüzüncü Yıl Üniversitesi	1
Doçent	Güzel Sanatlar,Tasarım ve Mimarlık Fakültesi	Ankara Hacı Bayram Veli Üniversitesi	1
Doçent	Hemşirelik Fakültesi	Atatürk Üniversitesi	1
Doçent	Mühendislik Fakültesi	Yıldız Teknik Üniversitesi	1
Doçent	Ödemiş Sağlık Bilimleri Fakültesi	İstanbul Üniversitesi	1
Doçent	Rektörlük	Boğaziçi Üniversitesi	1



Doktor Öğretim Üyesi	Eczacılık Fakültesi	Yüzüncü Yıl Üniversitesi	2
Doktor Öğretim Üyesi	Eczacılık Fakültesi	Dicle Üniversitesi	1
Toplam			19

4.2. İdari Personel

Hizmet ve görevin özelliğine göre, 657 sayılı Devlet Memurları Kanun hükümleri gereğince çeşitli sınıf ve niteliklerde memur kadroları ile 4857 sayılı İş Kanunu hükümleri gereğince işçi statüsü kadrolarından oluşan personel istihdam edilmektedir.

Üniversitemizin idari personelinin kadro durumu, istihdam şekli, cinsiyeti, görevlendirme türü, yaş dağılımı, personel ayrılma/atama bilgileri aşağıdaki tablolarda sunulmuştur.

Üniversitemizde 657 Sayılı Kanunun 4/A Maddesi kapsamında, 2024 yılında idari personelin kadro sınıfına göre dolu kadro toplamı **3.524** iken cinsiyete göre dağılımında %63,6 oranında 2.240 kadın ve %36,4 oranında 1.284 erkek personel görev yapmış olup, aşağıdaki tabloda ayrıntılı olarak sunulmuştur (Tablo23 Şekil 7-8).

Üniversitemizde, 657 Sayılı Kanun 4/A, 4/B, 4857 Sayılı İş Kanununun Geçici İşçi, Sürekli İşçiler ve 696 KHK-Sürekli İşçi dahil **6.614** idari personel 2024 yılında görev yapmıştır.

İdari Personellere ait ayrıntılı bilgiler aşağıdaki tablolarda verilmiştir

Tablo 23 İdari Personel Sayısı (657 Sayılı Kanunun 4/A Maddesi Kapsamında)

657 Sayılı Kanunun 4/A Maddesi Kapsamında İdari Personel Sayısı (2024 yılı)			
Sınıflara Göre	Dolu Kadro Sayısı	Cinsiyete Göre	
	Toplam	Kadın	Erkek
Genel İdari Hizmetler	941	467	474
Sağlık Hizmetleri Sınıfı	2107	1654	453
Teknik Hizmetleri Sınıfı	318	85	233
Avukatlık Hizmetleri Sınıfı	6	2	4
Din Hizmetleri Sınıfı	2	0	2
Yardımcı Hizmetler	150	32	118
Toplam	3.524	2.240	1.284

Şekil 6 İdari Personelin Hizmet Cinsiyete Göre Dağılım Grafiği

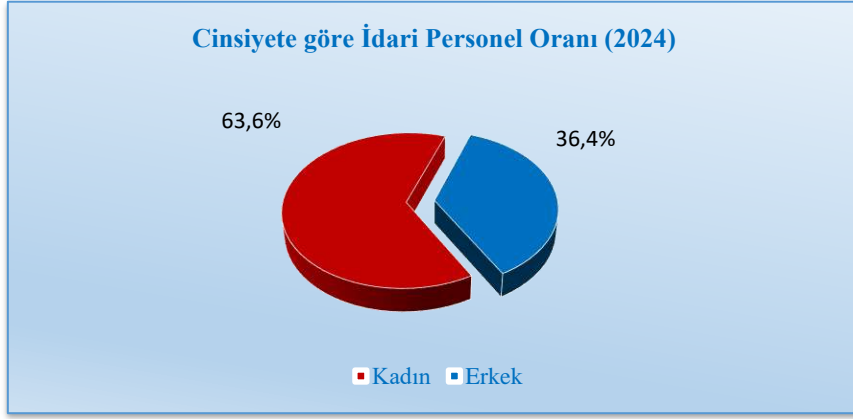

Şekil 7 657 Sayılı kanunun 4/A Maddesi Kapsamındaki İdari Personelin Hizmet Sınıfına Göre Dairesel Grafik

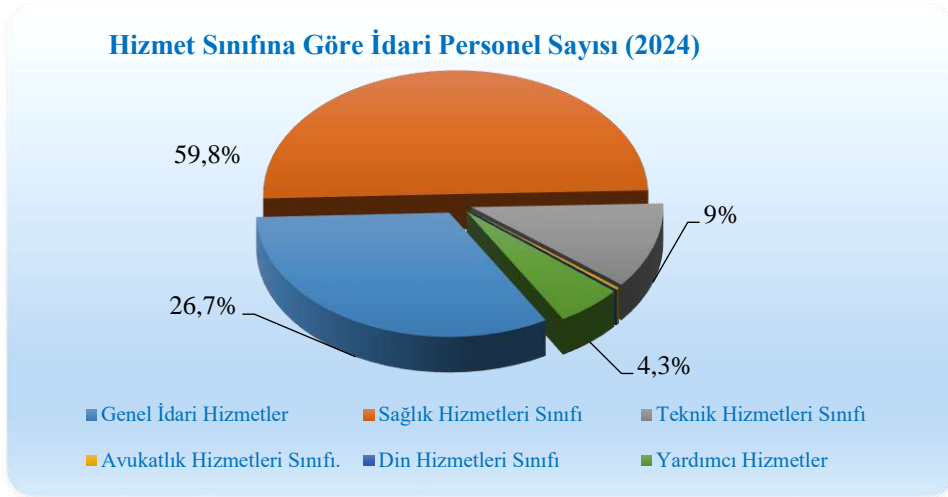

Üniversitemizde 657 Sayılı Kanun'un 4/A Maddesi kapsamında, 2024 yılında idarin personelin eğitim durumuna dağılımı aşağıdaki tabloda sunulmuştur (Tablo 24, Şekil 9).



Tablo 24 Eğitim Durumuna Göre İdari Personel Sayısı (657 Sayılı Kanun'un 4/A Maddesi)

657 Sayılı Kanun'un 4/A Maddesi Kapsamındaki Eğitim Durumuna Göre İdari Personel Sayısı (2024 yılı)	
Eğitim Durumu	Sayısı
İlkokul	32
Orta ve Dengi	55
Lise ve Dengi	355
2 Yıllık Y.O	496
4 Yıl ve Üstü	2130
Yüksek Lisans	391
Doktora	65
Toplam	3.524

Şekil 8 657 Sayılı Kanun'un 4/A Maddesi Kapsamındaki İdari Personelin Eğitim Durumuna göre Dairesel Grafik

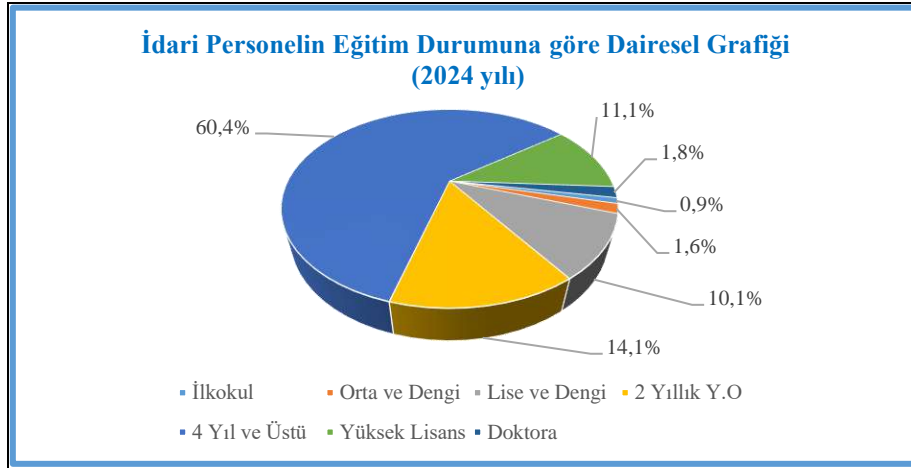

Üniversitemizde 657 Sayılı Kanun'un 4/A maddesi kapsamında 2024 yılında, idari personelin hizmet yılları bazında dağılımı aşağıdaki tabloda sunulmuştur (Tablo 25)



Tablo 25 İdari Personelin Hizmet Yıllarına Göre Dağılımı (657 Sayılı Kanun'un 4/A Maddesi)

657 Sayılı Kanunun 4/A Maddesi Kapsamındaki İdari Personelin Hizmet Yıllarına Göre Dağılımı (2024 yılı)			
Hizmet Yılı	Kadın	Erkek	Toplam
1 Yıldan Az	11	4	15
1 – 5 Yıl Arası	328	159	487
6 – 10 Yıl Arası	285	131	416
11 – 15 Yıl Arası	400	139	539
16 – 20 Yıl Arası	547	199	746
21 – 25 Yıl Arası	219	161	380
26 – 30 Yıl Arası	224	186	410
31 Yıl Üzeri	226	305	531
Toplam	2240	1284	3524

Üniversitemizde 657 Sayılı Kanun'un 4/A maddesi kapsamında 2024 yılında, idari personelin yaş bazında dağılımı aşağıdaki tabloda sunulmuştur (Tablo 26).

Tablo 26 İdari Personelin Yaş Dağılımı (657 Sayılı Kanunun 4/A Maddesi)

657 Sayılı Kanunun 4/A Maddesi Kapsamında İdari Personelin Yaş Dağılımı (2024 yılı)		
Yaş	Sayı	Yüzde (%)
18 – 20 arası	1	0,03%
21 – 25 arası	29	0,82%
26 – 30 arası	426	12,09%
31 – 35 arası	429	12,17%
36 – 40 arası	441	12,51%
41 – 45 arası	600	17,03%
46 – 50 arası	601	17,05%
51 – 55 arası	499	14,16%
56 – 60 arası	354	10,05%
60 – 65 arası	144	4,09%
Toplam	3.524	100,00%
Not: 4/B, 4/C, Geçici İşçi, Sürekli İşçi hariç		



Üniversitemizde 657 Sayılı Kanunun 4/A maddesi kapsamında 2024 yılında, 88 idari personel yurtiçi geçici olarak başka bir kuruma görevlendirilirken, 689 idari personel ise üniversitemizde geçici görevle çalışmıştır. (Tablo 27).

Tablo 27 İdari Personelin Görevlendirme Bilgileri (657 Sayılı Kanun'un 4/A Maddesi)

İdari Personelin Yurt İçi Geçici Görevlendirmesi (2024 yılı)		
	Yurt İçi Geçici Görevlendirme Sayısı	Yurt dışı Geçici Görevlendirme Sayısı
Üniversitemizden Başka Kuruma Giden	674	88
Üniversitemize Başka Kurumdan Gelen	15	
Toplam	689	88

Üniversitemizde 2547 Sayılı Kanun ve 657 Sayılı Kanunun 4/A maddesi kapsamında 2024 yılında, personel ataması yapılan personel sayısı toplamı 340 personel iken, üniversitemizden 2024 yılında emeklilik ve diğer sebeple ayrılan personel sayısı toplamı 417'dir. Personel ataması ve ayrılmasına ait veriler aşağıdaki tabloda ayrıntılı olarak sunulmuştur (Tablo 28).

Tablo 28 Personel Atamasına/Ayrılmasına İlişkin Bilgiler (657 Sayılı Kanunun 4/A Maddesi)

657 Sayılı Kanunun 4/A Maddesi Kapsamındaki Personel Atamasına/Ayrılmasına İlişkin Bilgiler (2024 yılı)			
Personel	2024 yılında Ataması Yapılan Personel Sayısı	2024 yılında Ayrılan Personel Sayısı	
		Emekli	Diğer
Akademik Personel	303	64	145
İdari Personel	37	97	111
Toplam	340	161	256

* Atanan verisine "Uzmanlık Öğrencileri" ve "kadro unvan değişiklikleri" dâhil edilmiştir.

Üniversitemizde 4/B Sözleşmeli (Özel ve Döner Sermaye), geçici işçi (Özel Bütçe ve SKS), sürekli işçi kadrosu (özel bütçe, döner sermaye, SKS) kapsamında yer alan toplam personel sayısı 3.090'dır.Sözleşmeli ve İşçi Statülü Personelin cinsiyet dağılımı, %47,8 oranında kadın ve %52,2 oranında erkek personel görev yapmıştır. (Tablo 29, Şekil 10).



Tablo 29 Sözleşmeli Statülü ve İşçi Statülü İdari Personel

Sözleşmeli Statülü Ve İşçi Statülü İdari Personel (2024 yılı)			
Kadro	Toplam	Cinsiyete Göre	
		K	E
4/B Sözleşmeli – Özel Bütçe	200	119	81
4/B Sözleşmeli- Döner Sermaye	1	1	0
Sürekli İşçi -Özel Bütçe	302	123	179
Sürekli İşçi -SKS	56	4	52
696 KHK-Sürekli İşçi -Döner Sermaye	1581	792	789
696 KHK -Sürekli İşçi -SKS	466	284	182
696 KHK-Sürekli İşçi -Özel Bütçe	484	153	331
Toplam	3.090	1.476	1.614

Şekil 9 Sözleşmeli Statülü ve İşçi Statülü Personele göre Dairesel Grafik

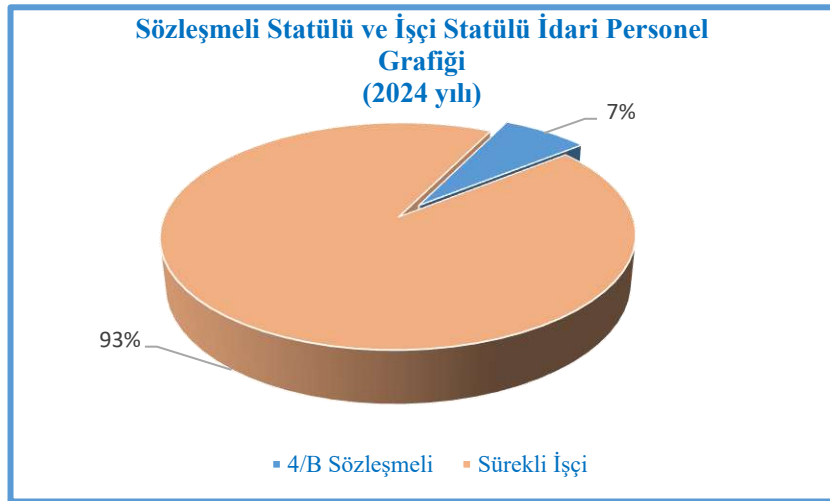



5- Sunulan Hizmetler

5.1- Akademik Hizmetler

Tarihçe;

Ege Üniversitesi, 20 Mayıs 1955 tarihinde yayınlanan 6595 sayılı Kanunla kurulmuştur. 5 Kasım 1955 tarihinde 190 öğrenci ile eğitim-öğretim hayatına başlamıştır. Ege Üniversitesi'nin ilk fakülteleri, 1955 yılında kurulan Tıp ve Ziraat Fakülteleridir. Aynı öğretim yılı içinde Yüksek Hemşirelik Okulu açılmıştır.

Ege Üniversitesi, 1961 yılında Fen Fakültesi'ni, 1968'de Mühendislik Fakültesi ve Dış Hekimliği Fakültesi'ni kurmuş ve daha sonra da İktisadi ve Ticari İlimler Akademisi, "İktisadi ve Ticari Bilimler Fakültesi" adı altında Üniversiteye bağlanmıştır.

Güzel Sanatlar Fakültesi, Eczacılık Fakültesi ve Sosyal Bilimler Fakültesi 1976 yılında eğitime başlamıştır. 1977 yılında Gıda Fakültesi, Ege Üniversitesi'nin ikinci tıp fakültesi olarak İzmir Tıp Fakültesi ve Hukuk Fakültesi kurulmuştur. Bu dönemde İktisadi ve Ticari Bilimler Fakültesi ikiye ayrılarak "İşletme" ve "İktisat" Fakülteleri olarak eğitim-öğretimlerine devam etmiştir.

41 sayılı Kanun Hükmündeki Kararname ile 1982 yılında, o güne kadar bölgenin tek üniversitesi olan Ege Üniversitesi'nin içinden, Dokuz Eylül Üniversitesi doğmuş, Ege Üniversitesi'nin yerleşke alanı dışındaki fakülte ve yüksekokulları Dokuz Eylül Üniversitesi'ne devredilmiştir. 1992 yılında Celal Bayar Üniversitesi ile Pamukkale Üniversitesi'nin yeni açılması ile birlikte, Ege Bölgesi'nin çeşitli il ve ilçelerine yayılan fakülte ve yüksekokulları bu illerde kurulan üniversitelere devredilmiştir.

Üniversitemiz, 1955 yılından bu yana, evrensel ölçekte bilgi üreterek bilim dünyasına katkıda bulunan, ülke ve dünya gerçeklerine duyarlı, kültürel olarak donanımlı araştırmacı ve üretken bireyler yetiştirmekte ve 69 yıldan beri akademik anlamda ulusal ve uluslararası alanda birçok başarıya imza atmıştır.

Ege Üniversitesi; Tıp Fakültesi, Ziraat Fakültesi ve Yüksek Hemşirelik Okulu ile başladığı eğitim-öğretim hayatını; 20 Fakülte, 10 Enstitü, 1 Devlet Türk Musikisi Konservatuarı olmak üzere 2 Yüksekokul, 11 Meslek Yüksekokulu, 6 Bölüm ve 38 Uygulama ve Araştırma Merkezi ile 2024 yılında da devam ettirmiştir.

Ege Üniversitesi'nin Eğitim politikası kapsamında,

2024-2028 Stratejik Planındaki amaçları "*Ege Üniversitesi'nin araştırma ortamını geliştirerek bölge, ülke ve dünya ekonomisine katkı sağlamak, Eğitim faaliyetlerini ulusal ve uluslararası standartlarda sürdürmek, Uluslararası yükseköğretim alanında Ege Üniversitesi'nin çekim merkezi haline gelmesini sağlamak, Kurumsal yapının sürdürülebilirliğini ve gelişimini sağlamak ve Eğitim ve araştırma çıktılarının topluma katkıya dönüşmesini sağlamak*" olarak belirlenmiştir. Bu amaçlara yönelik olarak amaç 2'nin "Eğitim programlarının niteliğinin



geliştirilmesi, eğitimi destekleyen alt yapı ve hizmetlerin niteliğinin geliştirilmesi ve sürdürülmesi, eğitim ve öğretim programları ile araştırma faaliyetleri arasındaki ilişkinin artırılması ve eğitim ve öğretim kaynaklarının tüm öğrenciler için yeterliliği ve erişebilirliğini artırmak” hedefleri üzerinden üniversitemizin planı oluşturulmuştur. Bu kapsamda üniversitemizin amaç ve hedefleri doğrultusunda performans göstergeleri 2024 yılında da uygulanarak izlenmiştir.

Üniversitemiz, eğitim, araştırma ve topluma katkı alanındaki çalışma çıktıları ile ülkemize ve küreselleşen dünyaya katkı sunarak, uluslararası alanda yerini almaktadır.

Ege Üniversitesi misyonu doğrultusunda, 2024 yılı vizyonu ve stratejisini “*Öğrenci Odaklı Olmak*”, “*Araştırma Üniversitesi Olmak*”, “*Eğitim-Öğretimde Kalite*”, “*Uluslararasılaşma*” ve “*Dijitalleşme*” hedefleri ile beş somut parametre üzerinde yürütmektedir.

Ege Üniversitesi, “*Kurumsal Tam Akreditasyon*” alan *ilk devlet üniversite* olarak eğitim-öğretimde kalite akreditasyon hedefi kapsamında, bölümlerde çalışmalarına 2023-2024 Akademik yılında da devam etmiştir.

Bu kapsamda 2024 yılında Üniversitemiz;

- Üniversitemiz, URAP 2024 Dünya Genel Sıralaması Raporu'na göre, Türkiye'deki üniversiteleri arasında 8. sırada,
- 2024 yılında BM Sürdürülebilir Kalkınma Amaçları THE (Times Higher Education) Etki Sıralaması için 17 amacın tümü için başvuruda bulunmuş olup Dünya ortalamasının üzerinde başarı sağlamış ve Dünya alan sıralamasında 301-400 arasında, ulusal sıralamada devlet üniversiteleri içinde 7. sırada,
- THE (Times Higher Education) genel sıralamasında ise dünya sıralamasında 1201+-1500 seviyesinde, ulusal sıralamada devlet üniversiteleri içinde 12. sırada,
- QS (Quacquarelli Symonds) verilerine göre dünya sıralamasında 1001-1200 arasında olan üniversitemiz, ulusal sıralamada da devlet üniversiteleri içinde 9. sırada,
- WEBOMETRICS değerlendirmesinde dünya sıralamasında 977. sırada iken ulusal sıralamada devlet üniversiteleri içinde 8. sırada,
- ARWU değerlendirmesinde dünya sıralamasında 901-1000 arasında yer alırken ulusal sıralamada devlet üniversiteleri içinde 7. sırada,
- CWUR değerlendirmesinde dünya sıralamasında 910. sırada, ulusal sıralamada devlet üniversiteleri içinde 7. sırada,
- LEIDEN değerlendirmesinde dünya sıralamasında 624. sırada, ulusal sıralamada devlet üniversiteleri içinde 5. sırada,
- RUR değerlendirmesinde dünya sıralamasında 474. Sırada iken ulusal sıralamada devlet üniversiteleri içinde 9. sırada,



- SCI MAGO değerlendirmesinde dünya sıralamasında 2989. Sırada iken ulusal sıralamada devlet üniversiteleri içinde 5. Sırada,
- NTU değerlendirmesinde dünya sıralamasında 1001-1150 arasında iken ulusal sıralamada devlet üniversiteleri içinde 7. Sırada
- GreenMetric değerlendirmesinde dünya sıralamasında 88. sırada iken ulusal sıralamada devlet üniversiteleri içinde 4. sırada

yer almıştır.

5.1.1-Öğrenci- Eğitim-Öğretim Bilgileri

2023–2024 Akademik yılı sonu itibariyle; Üniversitemizin 2.990 (11’i yabancı uyruklu sözleşmeli öğretim elemanı, 11’i sözleşmeli sanatçı) öğretim elemanı, 14.039 ön lisans, 33.896 lisans, 5.007 yüksek lisans, 475 tıp ihtisas, 128 diş ihtisas, 3 eczacılık ihtisas ve 2.857 doktora öğrencisi olmak üzere toplam 56.405 öğrenciye eğitim-öğretim vermiştir (Tablo30-31)).

Yabancı Diller Yüksekokulumuzda, 2023-2024 Akademik yılında, Toplam yabancı dil eğitimi alan öğrenci sayısı 2.913’dir. Ayrıca, yabancı dil eğitimi alan I. Öğretim (Örgün) öğrenci sayısı 2.628 iken II. Öğretimdeki öğrenci sayısı 285’dir. Yüsekokuldan 2023-2024 Akademik yılında mezun olan öğrenci sayısı ise 1.622’dir.

Üniversitemizde; Çeşme Turizm, Fen, İktisadi ve İdari Bilimler, İletişim, Spor Bilimleri, Su Ürünleri fakülteleri ile Aliğa, Atatürk Sağlık Hizmetleri, Bayındır, Bergama, Ege, Emel Akın ve Tire Kutsan Meslek Yüksek Okullarımızda örgün öğretimin yanı sıra ikinci öğretim faaliyeti de yürütülmektedir. Bu bağlamda, 2023-2024 Akademik yılında ikinci öğretimde toplam 2.740 öğrenci eğitim görmüştür.

**Tablo 30 Öğrenci Sayıları**

Öğrenci Sayıları (2023-2024 Akademik Yılı)												
	Yeni Kayıt Olan Öğrenci Sayısı				Okumakta Olan Öğrenci Sayısı (Yeni Kayıt Dahil)				Mezun Öğrenci Sayısı			
	Türk		Yabancı		Türk		Yabancı		Türk		Yabancı	
	K	E	K	E	K	E	K	E	K	E	K	E
LİSANS ÖĞRENCİ SAYILARI												
Birgivi İslami İlimler Fakültesi	37	34			131	117			6	4	0	37
Çeşme Turizm Fakültesi	66	74	3	2	223	319	7	17	17	15	1	66
Diş Hekimliği Fakültesi	89	79	10	8	437	390	65	59	83	67	11	89
Eczacılık Fakültesi	95	59	2	1	431	302	36	34	76	51	6	95
Edebiyat Fakültesi	657	474	8	6	2953	2454	73	57	428	222	6	657
Eğitim Fakültesi	370	162	8	4	1433	825	51	21	326	150	9	370
Fen Fakültesi	350	260	11	6	1746	1457	63	60	233	123	2	350
Fen Fakültesi(İ.Ö.)	43	47		1	250	258		7	79	20		43
Güzel Sanatlar, Tasarım ve Mimarlık Fakültesi	52	25	1		210	127	7	5	15	12		52
Hemşirelik Fakültesi	238	62	8	2	1123	327	65	38	251	69	7	238
İktisadi ve İdari Bilimler Fakültesi	193	141	8	16	837	772	53	109	130	86	2	193
İktisadi ve İdari Bilimler Fakültesi(İ.Ö.)	87	87			393	520	16	39	66	65	3	87
İletişim Fakültesi	215	162	7	8	949	905	61	52	155	94	10	215
İletişim Fakültesi(İ.Ö.)					2	2						
Mühendislik Fakültesi	360	478	16	32	1797	2533	108	241	295	355	9	360
Ödemiş Sağlık Bilimleri Fakültesi	56				152	8			1			56
Sağlık Bilimleri Fakültesi	242	49	10	5	1009	146	56	7	218	24	9	242
Spor Bilimleri Fakültesi	68	88	1		298	547	3	7	59	72		68
Spor Bilimleri Fakültesi(İ.Ö.)					42	172			29	60		
Su Ürünleri Fakültesi	23	42	1	1	77	216	10	18	7	19	1	23
Tıp Fakültesi	173	166	3	14	889	1139	55	69	144	197	6	173
Ziraat Fakültesi	210	292	11	42	866	1500	123	289	138	200	10	210



FAKÜLTELER TOPLAM	3624	2781	108	148	16248	15036	852	1129	2756	1905	92	3624
YÜKSEKOKUL ÖĞRENCİ SAYILARI												
Beden Eğitimi ve Spor Yüksekokulu	-					1				2		
Beden Eğitimi ve Spor Yüksekokulu(İ.Ö.)						1				2		
Çeşme Turizm ve Otelcilik Yüksekokulu					51	96						
Çeşme Turizm ve Otelcilik Yüksekokulu(İ.Ö.)					10	12						
Devlet Türk Musikisi Konservatuvarı	36	58			222	391	0	1	52	61	0	36
Hemşirelik Yüksekokulu										2		
İzmir Atatürk Sağlık Yüksekokulu					13	2	1					
İzmir Ödemiş Sağlık Yüksekokulu					58	3	1	0	65	1	1	
Moda ve Tasarım Yüksekokulu	40	5	3		168	22	19	1	30	2	5	40
YÜKSEKOKUL TOPLAM	76	63	3	-	522	528	21	2	147	76	6	76
ÖNLİSANS ÖĞRENCİ SAYILARI												
Aliğa Meslek Yüksekokulu	100	244	0	0	302	848	1	2	51	101	0	100
Aliğa Meslek Yüksekokulu (İ.Ö.)	0	0	0	0	3	11	0	0	3	2	0	0
Atatürk Sağlık Hizmetleri Meslek Yüksekokulu	756	303	1	0	1800	879	20	6	431	167	4	756
Atatürk Sağlık Hizmetleri Meslek Yüksekokulu(İ.Ö.)	0	0	0	0	105	52	0	0	15	4	0	0
Bayındır Meslek Yüksekokulu	59	64	0	0	152	205	2	0	17	13	0	59
Bergama Meslek Yüksekokulu	181	217	1	1	436	747	1	2	39	79	0	181
Bergama Meslek Yüksekokulu(İ.Ö.)	40	31	0	0	128	100	0	0	23	7	1	40
Ege Meslek Yüksekokulu	492	1022	3	1	1463	3736	12	20	199	399	0	492
Ege Meslek Yüksekokulu(İ.Ö.)	0	0	0	0	25	86	0	0	11	16	0	0
Emel Akın Meslek Yüksekokulu	94	47			323	146	5	2	47	9	2	94
Havacılık Meslek Yüksekokulu	35	74	1		87	232	1	1	3	24	0	35
Ödemiş Meslek Yüksekokulu	97	130	0		284	419	0	0	69	60	0	97
Siber Güvenlik Meslek Yüksekokulu	9	18	0		9	18	0	0	0	0	0	9



Tire Kutsan Meslek Yüksekokulu	62	48	1	1	142	150	2	5	48	33	0	62
Tire Kutsan Meslek Yüksekokulu(İ.Ö.)	76	87	0	0	228	276	0	2	61	48	0	76
Urla Denizcilik Meslek Yüksekokulu	11	74	0	0	32	237	0	0	4	62	0	11
ÖNLİSANS TOPLAM	2012	2359	7	3	5519	8142	44	40	1021	1024	7	2012
Ara Toplam	5712	5203	118	151	22289	23706	917	1171	3924	3005	105	93
GENEL TOPLAM	11.184				48.083				7.127			



Tablo 31 Lisansüstü Öğrenci Sayısı

Lisansüstü Öğrenci Sayıları (2023-2024 Akademik yılı)												
	Yeni Kayıt Olan Öğrenci Sayısı				Okumakta Olan Öğrenci Sayısı (Yeni Kayıt Dâhil)				Mezun Öğrenci Sayısı			
	Türk		Yabancı		Türk		Yabancı		Türk		Yabancı	
	K	E	K	E	K	E	K	E	K	E	K	E
Tezli Yüksek Lisans Öğrenci Sayıları												
Eğitim Bilimleri Enstitüsü	40	10	0	0	134	36	3	0	40	14	0	0
Fen Bilimleri Enstitüsü	161	211	12	23	735	942	45	93	227	162	8	8
Sağlık Bilimleri Enstitüsü	144	36	7	5	385	97	14	7	131	34	5	1
Sosyal Bilimler Enstitüsü	125	84	10	22	366	208	44	16	97	58	10	2
TOPLAM	470	341	29	50	1.620	1.283	106	116	495	268	23	11
Tezsiz Yüksek Lisans Öğrenci Sayıları												
Eğitim Bilimleri Enstitüsü	37	9	1	0	63	24	2	0	7	1	0	0
Fen Bilimleri Enstitüsü	21	37	2	3	48	91	5	12	9	9	1	2
Sağlık Bilimleri Enstitüsü	10	13	0	1	20	16	1	2	1	26	0	0
Sosyal Bilimler Enstitüsü	147	144	4	0	275	208	6	3	113	71	5	3
TOPLAM	215	203	7	4	406	339	14	17	130	107	6	5
Doktora Öğrenci Sayıları												
Eğitim Bilimleri Enstitüsü	11	4	1	1	50	18	1	1	6	3	0	0
Fen Bilimleri Enstitüsü	60	43	4	8	453	396	30	56	87	68	7	16
Sağlık Bilimleri Enstitüsü	37	30	3	3	478	196	33	17	88	26	3	0
Sosyal Bilimler Enstitüsü	41	38	7	3	289	249	19	7	57	59	3	1
TOPLAM	149	115	15	15	1270	859	83	81	238	156	13	17
YÜKSEKLİSANS TOPLAM	1.319				3.901				1.45		45	
DOKTORA TOPLAM	294				2.293				424		30	



Üniversitemiz 2024 Akademik yılında, **13.745** ön lisans, **34.338** lisans, **3.901** yüksek lisans, **358** tıp ihtisas, **169** diş ihtisas, **3** eczacılık ihtisas ve **2.293** doktora öğrencisi olmak üzere toplam **54.807** öğrencisi olan öğrenim görürken, toplam **8.782** öğrenci mezun olmuştur (Tablo 32, Şekil12).

Tablo 32 Birim Bazında Toplam Öğrenci Sayısı Dağılımı

2023-2024 Akademik Yılı Toplam Öğrenci Sayısı		
Birim	Okumakta Olan Öğrenci Sayısı	Mezun Öğrenci Sayısı
Önlisans	13.745	2.061
Lisans	34.338	5.066
Sağlık Alanı İhtisas (Tıp, Diş, Eczacılık)	530	186
Yüksek lisans	3.901	1.045
Doktora	2.293	424
TOPLAM	54.807	8.782

Şekil 10 Toplam Öğrenci Sayısına Göre Dağılımı



Üniversitemizin 2023-2024 Akademik yılındaki öğrenci kontenjanları ve doluluk oranı **%99,69**'dur (Tablo 33).



Tablo 33 Öğrenci Kontenjanları Doluluk Oranı
Öğrenci Kontenjanları Ve Doluluk Oranı
(2023-2024 Akademik Yılı)

Birimin Adı	Verilen Kontenjan*	Yerleşen	Boş Kalan	Doluluk Oranı
Birgivi İlahiyat Fakültesi	62	62	0	100,00%
Çeşme Turizm Fak.	139	139	0	100,00%
Diş Hekimliği Fakültesi	154	154	0	100,00%
Eczacılık Fakültesi	134	134	0	100,00%
Tıp Fakültesi	318	318	0	100,00%
Edebiyat Fakültesi	1040	1040	0	100,00%
Eğitim Fakültesi	465	465	0	100,00%
Fen Fakültesi	640	640	0	100,00%
Hemşirelik Fakültesi	287	287	0	100,00%
İktisadi ve İdari Bilimler Fakültesi	449	449	0	100,00%
İletişim Fakültesi	328	328	0	100,00%
Güzel San. Tas. ve Mimarlık Fakültesi	62	62	0	100,00%
Mühendislik Fakültesi	750	745	5	99,33%
Sağlık Bilimleri Fakültesi	253	253	0	100,00%
Ödemiş Sağlık Bilimleri Fakültesi	52	52	0	100,00%
Moda ve Tasarım Yüksekokulu	42	41	1	97,62%
Su Ürünleri Fakültesi	63	63	0	100,00%
Ziraat Fakültesi	419	419	0	100,00%
Spor Bilimleri Fakültesi	180	180	0	100,00%
Devlet Türk Musikisi Konservatuarı	146	146	0	100,00%
Aliğa Meslek Yüksekokulu	355	355	0	100,00%
Atatürk Sağlık Hizmetleri Meslek Yüksekokulu	1050	1050	0	100,00%
Ege Meslek Yüksekokulu	1491	1491	0	100,00%
Emel Akın Meslek Yüksekokulu	140	140	0	100,00%
Bayındır Meslek Yüksekokulu	134	134	0	100,00%
Bergama Meslek Yüksekokulu	537	537	0	100,00%
Ödemiş Meslek Yüksekokulu	258	258	0	100,00%
Havacılık Meslek Yüksekokulu	114	114	0	100,00%
Tire Kutsan Meslek Yüksekokulu	285	285	0	100,00%
Urla Denizcilik Meslek Yüksekokulu	114	114	0	100,00%
Siber Güvenlik Meslek Yüksekokulu	26	26	0	100,00%
Toplam	10.487	10.455	6	99,69%
* Ek yerleştirmeler dahil				



Üniversitemiz 2023-2024 Akademik yılında, normal süresi içinde mezun olması gereken öğrenci bilgileri aşağıdaki tabloda yer almaktadır. (Tablo 34).

Tablo 34 Öğrencilerin Mezuniyet Durumları

Öğrencilerin Mezuniyet Durumları (2023-2024 Akademik yılı)		
Birim	Normal Öğrenim Süresi İçinde Mezun Olması Gereken Öğrenci Sayısı	Normal Süre İçerisinde Mezun Olan Öğrenci Sayısı
Lisans	5160	2760
Ön Lisans	2403	1216
Yüksek Lisans	607	71
Doktora	397	20
TOPLAM	8.567	4.067

Üniversitemizde 2023-2024 Akademik yılında, üniversitemize lisansüstü için başvuru yapan öğrenci adaylarından 1.319 öğrenci yüksek lisans, 294 öğrenci doktora programına kabul edilmiş ve aşağıdaki tabloda sunulmuştur (Tablo 35).

Tablo 35 Lisansüstü Öğrenime Kabul Durumları

Lisansüstü Öğrenime Kabul Durumları (2023-2024 Akademik yılı)		
Birim	Başvuru Yapan Öğrenci Sayısı	Kabul Edilen Öğrenci Sayısı
Yüksek Lisans	2195	1319
Doktora	588	294
TOPLAM	2.783	1.613

Üniversitemizde 2023-2024 Akademik yılı, üniversitemiz ders bilgi paketinde yer alan program sayıları aşağıdaki tabloda sunulmuştur (Tablo36).

Tablo 36 Program Sayıları

Program Sayıları (2023-2024 Akademik yılı)		
Birimler	Toplam Yürütülen Program Sayısı	Kurumun Web Sayfasından İzlenebilen Program Bilgi Paketi Tamamlanmış Programı Sayısı
Lisans	81	81
Lisansüstü	96	96
Ön Lisans	487	487
TOPLAM	664	664



Üniversitemizin 2023-2024 Akademik yılında, üniversitemizden ayrılan öğrenci sayıları aşağıdaki tabloda ayrıntılı olarak sunulmuştur (Tablo37).

Tablo 37 Üniversiteden Ayrılan Öğrenci Sayısı

2023-2024 Akademik yılında Üniversitemizden Ayrılan Öğrenci Sayıları				
Birimler	Kendi İsteği İle Ayrılanlar	Yatay Geçişle Ayrılan	Diğer	Toplam
Önlisans	533	106	1502	2141
Lisans	497	392	2763	3652
Yüksek Lisans	135	10	943	1088
Doktora	35	10	265	310
TOPLAM	1.200	518	5473	7.191

Üniversitemizde 2023-2024 Akademik yılında, üniversitemize yatay geçişle gelen öğrenci sayısı, birim bazında aşağıdaki tabloda sunulmuştur (Tablo 38).

Tablo 38 Yatay Geçişle Gelen Öğrenci Sayısı

Yatay Geçişle Üniversitemize Gelen Öğrenciler (2023-2024 Akademik yılı)	
Birimin Adı	Gelen Öğrenci Sayısı
Aliağa Meslek Yüksekokulu	2
Atatürk Sağlık Hizmetleri Meslek Yüksekokulu	32
Bayındır Meslek Yüksekokulu	3
Bergama Meslek Yüksekokulu	3
Birgivi İslami İlimler Fakültesi	5
Çeşme Turizm Fakültesi	3
Devlet Türk Musikisi Konservatuvarı	4
Diş Hekimliği Fakültesi	14
Eczacılık Fakültesi	23
Edebiyat Fakültesi	95
Ege Meslek Yüksekokulu	62
Eğitim Bilimleri Enstitüsü	1
Eğitim Fakültesi	48
Emel Akın Meslek Yüksekokulu	7
Fen Bilimleri Enstitüsü	11
Fen Fakültesi	47
Güzel Sanatlar, Tasarım ve Mimarlık Fakültesi	11
Havacılık Meslek Yüksekokulu	2
Hemşirelik Fakültesi	6
İktisadi ve İdari Bilimler Fakültesi	41



İletişim Fakültesi	38
Moda ve Tasarım Yüksekokulu	3
Mühendislik Fakültesi	95
Ödemiş Sağlık Bilimleri Fakültesi	5
Sağlık Bilimleri Enstitüsü	8
Sağlık Bilimleri Fakültesi	24
Sosyal Bilimler Enstitüsü	1
Spor Bilimleri Fakültesi	15
Su Ürünleri Fakültesi	1
Tıp Fakültesi	20
Tire Kutsan Meslek Yüksekokulu	3
Urla Denizcilik Meslek Yüksekokulu	4
Ziraat Fakültesi	41
Toplam	678

Üniversitemizde 2023-2024 Akademik yılında, üniversitemizde disiplin cezası alan öğrenci sayısı aşağıdaki tabloda sunulmuştur (Tablo 39).

Tablo 39 Disiplin Cezası Alan Öğrenci Sayısı

2023-2024 Akademik yılında, üniversitemizde disiplin cezası alan öğrenci sayısı			
	Kınama	Yükseköğretim Kurumundan 1 Hafta-1 Ay Arası Uzaklaştırma	Toplam
Toplam	21	20	41

Üniversitede ana dal lisans programını üstün başarıyla yürüten öğrencilerin, aynı zamanda ikinci bir dalda lisans eğitimi almak üzere öğrenim görmelerini sağlamak amacı ile çift ana dal lisans programı ve yandal lisans programı Fen Fakültesi, Edebiyat Fakültesi, İletişim fakültesi, Su Ürünleri Fakültesi, Spor Bilimleri Fakültesi, Mühendislik Fakültesi ve Ziraat Fakültesi tarafından uygulanmaktadır. (Tablo 41-42)



Tablo 40 Çift Anadal Öğrenci Sayısı

Çift Anadal Öğrenci Sayısı (2023-2024 Akademik yılı)		
Çift Anadala İzin Veren Lisans Programı Sayısı	Çift Anadal Programına Katılan Öğrenci Sayıları	Çift Anadal Programından Mezun Olan Öğrenci Sayısı
40	25	21

Tablo 41 Yandal Öğrenci Sayısı

Yandal Öğrenci Sayısı (2023-2024 Akademik yılı)		
Yan dala izin veren lisans programı sayısı	Yandal Programına Katılan Öğrenci Sayıları	Yandal Programından mezun olan öğrenci sayısı
43	25	9

5.1.2- Engelsiz Ege

Yükseköğretim Kurulu Başkanlığı'nın 20 Haziran 2006 tarih ve 26204 sayılı resmî gazetede yayımlanarak yürürlüğe giren Yükseköğretim Kurumları Engelliler Danışma ve Koordinasyon Yönetmeliği'nin sekizinci maddesi uyarınca, “Engelsiz Ege Birimi”, 28 Temmuz 2008 tarihinde çalışmalarına başlamıştır. Engelsiz Ege Birimi'nin amaçları engelli öğrencilerin yükseköğrenim yaşantıları boyunca karşılaştıkları engelleri saptamak, ortadan kaldırmak ve “erişilebilir bir kampüs” oluşturmaktır.

Üniversite bünyesindeki engelli öğrencilerimizin eğitim, kampüs ve yurt yaşamları sırasında engelleri nedeniyle karşılaştıkları zorlukları en aza indirmek ve engellerin ortadan kaldırılmasında ilgili taraflar arasında iş birliği sağlamaya yönelik hizmet vermektedir.

Üniversitemizin farklı fakültelerinde farklı düzeylerde öğrenim gören engelli öğrenci ile bireysel olarak görüşmeler yapılarak akademik öğrenme süreçlerinden ve sosyal etkinliklerden daha fazla yararlanmalarına yönelik “Bireysel Uyarılma Mektubu” hazırlanmıştır. Öğrencilerin mevcut performanslarına göre talep ettikleri destek önerilerinin yer aldığı bu mektuplar Engelsiz Ege Koordinatörlüğü tarafından ilgili birimlere iletilmiş ve öğrencilerin erişim ve katılımlarına yönelik destek olunmuştur.

Tablo 42’de öğrencilerin yetersizlik türleri ve öğrenim düzeyleri yer almaktadır.

Tablo 42 Engelli Öğrenci Sayısı

Kriterler	Ön Lisans	Lisans	Lisansüstü Yükseklisans/ Doktora	Toplam
İşitme	3	26		29
Görme Engelli	2	17	3	22
Zihinsel	1	24	3	28
Ortopedik	7	37	7	51
Diğer	8	27	1	36
Toplam	21	131	14	166



5.1.3-Üniversitemize ait Derslik Sayıları

Öğrenci kapasitesine göre Toplam 813 derslik bulunmaktadır ve aşağıdaki tabloda ayrıntılı olarak sunulmuştur (Tablo 43)



Tablo 43 Derslik Sayısı

Derslik Sayısı (2023 yılı)							
Derslik Sayısı	0-50 Kişilik	51-75 Kişilik	76-100 Kişilik	101-150 Kişilik	151-250 Kişilik	251 ve üzeri	Toplam
	497	142	109	45	16	4	813

5.1.4- Üniversitemizde kullanım amacına göre Laboratuvarlar;

Kullanım amacına göre aşağıdaki tabloda sunulmuştur (Tablo 44).

Tablo 44 Kullanım amacına göre Laboratuvar Sayıları

Kullanım Amacı (2023 yılı)	Sayı
Genel Amaçlı Bilgisayar Laboratuvarı	93
Öğrenci Laboratuvarı	149
Bilimsel Araştırma Laboratuvarı	654

Üniversitemizde, 2023-2024 Akademik yılındaki akredite program sayısı **55**, *akredite laboratuvar sayısı 4*'tür.

Ege Üniversitesi'nin Akaryakıt/Petrol Analiz Laboratuvarı (EGEPAL), Tekstil Araştırma Uygulama Merkezi (TEKAUM), İlaç Geliştirme ve Farmakokinetik Araştırma Uygulama Merkezi (ARGEFAR), Mikrobiyolojik Analiz Laboratuvarı (EGEMİKAL), akredite olan laboratuvarlardır.

Akredite programın tamamı Türkiye Yeterlilikler Çerçevesi logosu olarak en fazla logoya sahip üniversite unvanına sahip olmuştur.



5.1.5- Yayın Sayıları

Üniversitemizin akademik birimlerine ait 2023-2024 Akademik yılına ait toplam yayın sayısı **5.455,2'dir** ve aşağıdaki tabloda ayrıntılı olarak gösterilmiştir (Tablo 45).

Tablo 45 Yayın sayıları

Yayın Sayıları (2023-2024 Akademik yılı)											
Uluslararası Makale	Ulusal Makale	Uluslararası Bildiri		Ulusal Bildiri		Yazımı Yapılan Ulusal Kitap	Yazımı Yapılan Uluslararası Kitap	Yazımı Yapılan Ulusal Kitap İçerik Bölümü	Yazımı Yapılan Uluslararası Kitap İçerik Bölümü	Tercüme Edilen Kitap	Toplam
		Sözlü	Poster	Sözlü	Poster						
1895,7	658,1	1030,4	363,8	592,6	340,6	38,6	66,3	336,7	518,9	17,5	5.455,2

Üniversitemizin akademik personeline ait, 2023-2024 Akademik yılına ait yayın sayıları aşağıdaki tabloda ayrıntılı olarak gösterilmiştir (Tablo 46-47).

Tablo 46 Uluslararası Endekslerce Tanınan Dergilerde Yayınlanan Yayın Sayısı

Uluslararası Endeks Yayın Sayısı (2024 yılı)	SCI	SSCI	A&AHCI	SCI-Expanded	Toplam
Toplam	1.318	158	8	233	1.717

Tablo 47 Web Of Science 'ta Yayınlanan Yayın Sayısı

Web Of Science Ege Üniversitesi (2024 yılı)		
Conference Proceedings Citation Index- Science (CPCI-S)	Emerging Sources Citation Index (ESCI)	Toplam
1	264	265

Üniversitemizin 2023-2024 Akademik yılında editörlük ve hakemlik yapan öğretim üye sayıları, aşağıdaki tabloda ayrıntılı olarak gösterilmiştir (Tablo 48).

Tablo 48 Editörlük ve Hakemlik Yapan Öğretim Üye Sayıları

Editörlük Ve Hakemlik Yapan Öğretim Üyesi Sayısı	Editörlük Ve Hakemlik Yapılan Kitap Sayısı	Dergi Hakemliği Yapan Öğretim Üyesi Sayısı	Hakemliği Yapılan Dergi Sayısı
638	163	903	2.606



Üniversitemizde, 2024 yılında yayın komisyonu kararları doğrultusunda Basılan Eserlerin sıralandığı tablo, aşağıda yer almaktadır (Tablo 49).

Tablo 49 Yayın Komisyonu Kararları Doğrultusunda Basılan Eserler

EU. Üst Yayın Komisyonunca Basım Yayın Kararı Alınan Yayın Türleri (2024 yılı)	Yayın Çeşit Adedi	Toplam Baskı Adedi
Ders Kitabı	7	2800
Yardımcı Ders Kitabı	3	900
Kaynak Kitap	4	1200
Araştırma-İnceleme Kitabı	2	400
Elektronik Araştırma-İnceleme Kitabı (E-Kitap)	17	e-kitap
Toplam	33	5300
Rektörlük Birimlerine, Kampüs İçi ve Kampüs Dışına Yapılan;		
Afiş, Davetiye, Broşür, Büyük Boy Poster, Defter, Otokopili Form, Etiket, Kartvizit, Sertifika, Teşekkür Belgesi, Antetli Kağıt, Dosya, Tez, Poliklinik Evrakları		606.560

5.1.6- Bilimsel Etkinlikler

Üniversitemizde, 2023-2024 Akademik yılında, bilimsel olarak ulusal ve uluslararası olarak yapılan kongre, konferans, kurs, seminer ve diğer bilimsel etkinlikler ayrıntılı olarak aşağıdaki tabloda yer almaktadır (Tablo 50).

Tablo 50 Bilimsel Etkinlik Sayıları

Etkinlik (2024 yılı)	Ulusal Etkinlik	Uluslararası Etkinlik	Toplam
Kongre	46	87	133
Sempozyum	46	105	151
Panel	59	21	80
Konferans	304	26	330
Fuar	23	4	27
Komite	12	1	13
Seminer	1399	46	1445
Kurs	97	9	106
Çalıştay	27	19	46
Atölye Çalışması	111	16	127
Diyabetik Çocuk Kampı	0	0	0
Festival	1	1	2



Bölgesel Bilimsel Toplantı	120	1	121
Proje Toplantısı	339	93	432
Eğitim Toplantısı	1366	47	1413
Diğer	755	534	1289
Toplam	4.705	1.011	5.716

Üniversitemizde 2023-2024 Akademik yılında; üniversitemiz ile ulusal ve uluslararası alanda kamu ve özel sektör arasında yapılan protokol/sözleşme/anlaşma ulusal alanda aktif 258 adet, uluslararası alanda aktif 966 adet protokol (Değişim anlaşmaları dâhil) bulunmaktadır. (Tablo 51).

Tablo 51 Ulusal Ve Uluslararası Protokol/Sözleşme/Anlaşma Sayıları

Ulusal ve Uluslararası Protokol/Sözleşme/Anlaşma Sayıları (2024 yılı)		
Ulusal Protokol/Sözleşme	Uluslararası Protokol/Sözleşme	Toplam
334	966	1.300

5.1.7-Ege Üniversitesi Uzaktan Eğitim Sistemi

2010 yılında YÖK'ün onayıyla Bilgi Teknolojileri AUM (BİTAM), *uzaktan eğitim yüksek lisans programı* eğitimine başlamıştır. Eğitimlerin merkez çatısı altında toplanması amacıyla, T.C. Resmi Gazetesi'nde 22 Şubat 2018 tarih ve 30340 sayılı yönetmeliğiyle “*Ege Üniversitesi Uzaktan Eğitim Uygulama ve Araştırma Merkezi (EGE-UZEM)*” kurulmuştur.

Ege Üniversitesi Uzaktan Eğitim Merkezi (EGE-UZEM) tarafından geliştirilen EGEDERS sistemi, Engelsiz Bilişim Eğitim Ödülü'nü kazandı. Ayrıca EgeDers üniversitemizin "Dijitalleşme" hedefleri doğrultusunda geliştirilen EGEDERS platformumuz Türk Patent ve Marka Kurumu tarafından 10 Yıllık Tescil Belgesine sahiptir.

Üniversitemizin tüm öğrencilerine EgeDers Eğitim Yönetim Sistemi üzerinden hizmet verilmektedir. Bununla birlikte Ege Üniversitesi Hastanesi personelinin tamamının hizmetiçi eğitimleri alabilmesi için EgeDers üzerinden, EGESSEM'in sertifika ve eğitim programlarının verilmesi için Akademi TV üzerinden destek de verilmektedir

2023-2024 Akademik yılına ait EgeDers'in kullanımına yönelik kullanıcı, ders, kaynak, dosya vb. ile ilgili veri bilgileri aşağıda özetlenmiştir (Tablo 53).



Tablo 52 EgeDers Yönetim Sistemindeki Bilgiler

Egeders Yönetim Sistemi İçerik Adı (2024 Akademik Yılı)	Toplam
Ders Sayısı	30637
EgeDers Canlı Yapılan	2677
Tamamlanmış Sınav & Quiz Sayısı	777
Sınavlara Katılan Öğrenci Sayısı	303211
Ödev Sayısı	42163
Dosya Gönderimi Sayısı	255258
Çevrimiçi Metin Sayısı	2698
Turnitin Ödev Sayısı	319
Turnitin Dosya Gönderimi Sayısı	4295
Kaynak	65086
H5P	1
URL	2316
Forum	30.715
Forum Gönderisi	5297
Sayfa	272
Toplam Kullanıcı Sayısı (Yeni Eklenen)	14022
Öğrenci (Yeni Eklenen)	13266
Personel (Yeni Eklenen)	752

Ayrıca Ege Üniversitesi Hastanesi'nin bütün personellerine Ege Üniversitesi Hastanesi Eğitim Birimi ile koordinatörlüğünde hizmetiçi eğitimi için gerekli altyapı ve destek hizmetleri sunulmuş olup **36** ders açılmış ve **5.958** personel bu eğitimlere katılmıştır.

2024 yılında Üniversitemizde UZEM üzerinden **445** etkinlik gerçekleştirilmiş olup **26.474** kişi bu etkinliklere katılmıştır.

5.1.8- Öğrenme Programları

Ege Üniversitesi, küreselleşmenin eğitim alanında getirdiği değişimlerin bilinci ile uluslararası ilişkilerin geliştirilmesine ve çeşitlendirilmesine büyük önem vermektedir. 2023-2024 Akademik yılında **Uluslararasılaşma hedefleri** kapsamındaki; hedefleri, gelişimi ve uluslararası tanınırlığı adına gerçekleştirdiği faaliyetlerin ivme kazanması ile uluslararası tanınırlığının ve diploma değerinin artmasına katkı sağlamaktadır. Türkiye'nin en çok öğrenci ve öğretim üyesi değişimini gerçekleştiren üniversitelerinden biri olmuştur.

Üniversitemiz, "AKTS ETİKETİ (ECTS Label)" ödülünü almak için bilgi paketini hazırlamış ve 15 Mayıs 2011 tarihinde öğrenci hareketliliğinde kullanılan belgelerle birlikte Türkiye Ulusal Ajansı'na başvuruda bulunmuştur. Ulusal düzeydeki değerlendirmede başarılı bulunan Ege Üniversitesi, Avrupa Komisyonu'nda uluslararası uzmanların yapmış olduğu değerlendirmede de başarılı bulunmuştur. Ege Üniversitesi eğitimde verilen bu onursal kalite



ödülünü, AKTS prensiplerini kurum web sayfasında yayınladığı bilgi paketi ve öğrenci hareketliliğindeki aktif uygulamaları neticesinde kazanmıştır.

Ayrıca Ege Üniversitesi'nde Lisans ve Yüksek Lisans eğitimlerini başarıyla tamamlayan tüm öğrencilere mezuniyetlerinde Avrupa Komisyonu, Avrupa Konseyi ve UNESCO / CEPES tarafından geliştirilmiş modele göre hazırlanan Diploma Eki otomatik olarak, İngilizce dilinde ve ücretsiz olarak verilmektedir. Ege Üniversitesi, 2005, 2009 ve 2013 yıllarında Avrupa Komisyonu tarafından 3 kez “Diploma Eki Etiketi” ödülüne layık görülmüştür. 2013 sonrası bu uygulama devam etmektedir.

Avrupa Komisyonu tarafından 2007-2013 yılları arasında yürütülen Hayat Boyu Öğrenme Programı (LLP=Lifelong Learning Program) 2013 yılında sona ermiş ve bu program kapsamında yükseköğretim alanında sağlanan hibe destekleri, 2014-2020 yılları arasında Erasmus+ Programı altında devam etmiş ve 2021-2027 yılları arasında da devam edecektir.

Erasmus+ Programı eğitim, gençlik ve spor alanlarında yeni ihtiyaçlara yönelik Avrupa 2021 Stratejisi hedeflerine uygun olarak, farklı sektörler arasında iş birliğini teşvik eden daha etkili araçlar sunmayı amaçlamaktadır. Yükseköğretim alanına özel olarak ise, yükseköğretimde kaliteyi artırmayı, yükseköğretim kurumlarının birbirleri ve iş dünyası ile iş birliğini güçlendirmeyi amaçlamaktadır.

Üniversitemiz, 2020 yılında Avrupa Komisyonu'na Erasmus Üniversite Beyannamesi (Erasmus University Charter / ECHE) için başvurmuş ve Avrupa Komisyonu'nun onayı sonucu Erasmus+ ismiyle devam edecek programa 2028 yılına kadar dâhil olma hakkını kazanmıştır. Erasmus+ Programı çerçevesinde öğrenim, staj ve personel hareketlilikleri bu çerçevede güncel **574** anlaşma ile devam etmektedir. Erasmus+ Öğrenim Hareketliliği (Program Ülkeleri) ile 564, Erasmus+ Öğrenim Hareketliliği (Ortak Ülkeler) ile 10, Orhun Programı ile 6, Mevlana Programı ile 60 olmak üzere toplamda 640 Uluslararası değişim programları için mevcut işbirliği bulunmaktadır.

İkili İş Birliği Protokolleri Kapsamında Gerçekleştirilen Faaliyetler:

- İkili işbirliği protokolleri kapsamında Almanya'dan 1, Azerbaycan'dan 22, Hollanda'dan 2, İspanya'dan 3, Japonya'dan 2, Kazakistan'dan 6, Kırgızistan'dan 1, Özbekistan'dan 114, Polonya'dan 3, Romanya'dan 2, Slovenya'dan 1, Tataristan'dan 2, Yunanistan'dan 1 toplam 160 öğretim üyesi gelmiştir.
- İkili işbirliği protokolleri kapsamında Almanya'ya 5, Azerbaycan'a 43, Belçika'ya 2, Filipinler'e 2, Hollanda'ya 2, Özbekistan'a 8, Polonya'ya 3, Suudi Arabistan'a 1 ve Yunanistan'a 1 olmak üzere toplam 67 öğretim üyemiz yurt dışına gitmiştir.
- İkili işbirliği protokolleri kapsamında Azerbaycan'dan 35, Cezayir'den 1, İspanya'dan 1, Kazakistan'dan 22, Kırgızistan'dan 2, Özbekistan'dan 47 ve Polonya'dan 1 öğrenci üniversitemize gelmiştir. Toplamda 109 öğrenci üniversitemize gelmiştir.
- İkili işbirliği protokolleri kapsamında Almanya'ya 1, ABD'ne 3, Bulgaristan'a 1, Hollanda'ya 1, İtalya'ya 1, Japonya'ya 2, Kırgızistan'a 2, Polonya'ya 1 ve Portekiz'e 2 olmak üzere toplam 14 öğrencimiz yurt dışına gitmiştir.



Çift Diploma Protokollerine Bağlı İkili İşbirliği Kapsamında Gerçekleştirilen Faaliyetler ;
Ziraat Fakültesi'nin Azerbaycan ile yapmış olduğu çift diploma protokolü çerçevesinde 79 öğretim üyesi Azerbaycan'da bulunmuş ve 40 öğrenci de üniversitemize gelmiştir.

Erasmus+ Öğrenim Hareketliliği (Program Ülkeleri) ile 564, Erasmus+ Öğrenim Hareketliliği (Ortak Ülkeler) ile 10, Orhun Programı ile 6, Mevlana Programı ile 60 olmak üzere toplamda 640 Uluslararası değişim programları için mevcut işbirliği bulunmaktadır.

• Erasmus+ Öğrenim Hareketliliği ile 284, Erasmus+ Staj Hareketliliği ile 36, Orhun Programı ile 11, IAESTE Programı ile 13, İkili İşbirliği Protokolleri ile 14, olmak üzere toplamda 358 öğrenci Uluslararası değişim programları ve ikili anlaşmalar ile yurtdışına gitmiştir.

• Erasmus+ Öğrenci (Öğrenim ve Staj) Hareketliliği ile 108, Orhun Programı ile 58, IAESTE Staj Programı ile 7, İkili İşbirliği Protokolleri ile 109, olmak üzere toplamda 282 öğrenci Uluslararası değişim programları ve ikili anlaşmalar ile yurtdışından gelmiştir.

• Erasmus+ Personel Ders Verme Hareketliliği ile 49, Erasmus+ Personel Eğitim Alma Hareketliliği ile 45, Orhun Programı ile 17, İkili İşbirliği Protokolleri ile 67, olmak üzere toplamda 178 öğretim elemanı Uluslararası değişim programları ve ikili anlaşmalar ile yurtdışına gitmiştir.

• Erasmus+ Personel Ders Verme Hareketliliği ile 24, Erasmus+ Personel Eğitim Alma Hareketliliği ile 9, Orhun Programı ile 27, İkili İşbirliği Protokolleri ile 160, olmak üzere toplamda 220 öğretim elemanı Uluslararası değişim programları ve ikili anlaşmalar ile yurtdışından gelmiştir (Tablo53 -56).

Tablo 53 Hayat Boyu Öğrenme-Erasmus + (Öğrenim)

Erasmus + Öğrenim Hareketliliği (2023-2024 Akademik Yılı)				
GELDİĞİ ÜLKE (*)	Gelen Öğrenci Sayısı	GİDİLEN ÜLKE (*)	Giden Öğrenci Sayısı	2024 yılı Harcaması (Euro)
Almanya	31	Almanya	82	169818
Avusturya	1	Belçika	1	3000
Bulgaristan	5	Çekya	16	34635
Çekya	2	Fransa	9	10720
Hollanda	4	Hırvatistan	2	4797
İspanya	7	Hollanda	6	13420
İtalya	7	İspanya	22	63735
Kuzey Makedonya	13	İsveç	2	2680
Litvanya	11	İtalya	29	68262
Polonya	19	Lithuania	13	24530



Portekiz	3	Macaristan	9	10140
Romanya	5	Norveç	3	3000
		Polonya	58	100762
		Portekiz	9	25000
		Romanya	7	12792
		Slovakya	10	19997
		Yunanistan	4	11708
TOPLAM	108	-	284	578.996

Erasmus+ Staj Hareketliliği kapsamında; Avrupa'daki çeşitli kurum ve kuruluşlarda 36 öğrencimiz staj yapmış ve Ege Üniversitesi Avrupa'dan 7 öğrenciyi stajyer olarak kabul etmiştir (Tablo 54).

Tablo 54 Hayat Boyu Öğrenme-Erasmus-Plus (Staj)

Erasmus Plus + Staj Hareketliliği (2023-2024 Akademik yılı)				
GELDİĞİ ÜLKE (*)	Gelen Öğrenci Sayısı	GİDİLEN ÜLKE (*)	Giden Öğrenci Sayısı	2024 yılı Harcaması (Euro)
Yemen	1	Almanya	6	9000
Umman	1	Avusturya	3	3000
İran	1	Çekya	3	3600
Hindistan	1	Danimarka	1	1500
İspanya	1	Fransa	1	1500
İran	1	Hollanda	1	1500
Tayland	1	İrlanda	1	1500
		İtalya	10	13500
		Litvanya	1	1200
		Macaristan	1	0
		Norveç	1	1500
		Polonya	1	1200
		Portekiz	4	4500
		Romanya	1	1200
		Yunanistan	1	1500
TOPLAM	7		36	46.200

Erasmus+ İdari Personel Hareketliliği bilgileri aşağıdaki tabloda yer almaktadır.(Tablo 55).



Tablo 55 Hayat Boyu Öğrenme-Erasmus-Plus (İdari)

Erasmus + İdari Personel Hareketliliği (2024 yılı)				
Geldiği Ülke (*)	Gelen Personel Sayısı	Gidilen Ülke (*)	Giden Personel Sayısı	2024 yılı Harcaması (euro)
		Çekya	6	4525
TOPLAM			6	4.525

Erasmus+ Personel Hareketliliği'nden yararlanan 62 akademik personelimiz anlaşmalı üniversiteye hareketlilik gerçekleştirmiştir. Ayrıca, Avrupa'daki anlaşmalı üniversitelerden 10 akademik personel Üniversitemizde konuk edilmiştir (Tablo 56).

Tablo 56 Hayat Boyu Öğrenme-Erasmus-Plus (Akademik)

Erasmus + Akademik Personel Hareketliliği (2023-2024 Akademik yılı)				
Geldiği Ülke (*)	Gelen Personel Sayısı	Gidilen Ülke (*)	Giden Personel Sayısı	2023 yılı Harcaması (euro)
Almanya	1	Almanya	9	9066
Hırvatistan	1	Çekya	9	8145
Macaristan	1	Fransa	5	5315
Polonya	2	Hırvatistan	2	1810
Romanya	3	Hollanda	4	4320
Slovakya	2	İtalya	3	3980
		İzlanda	1	1630
		Letonya	2	1980
		Litvanya	2	1684
		Macaristan	6	5430
		Polonya	3	2715
		Portekiz	1	1250
		Romanya	6	5430
		Slovakya	1	905
		Slovenya	2	1810
		Yunanistan	6	5490
TOPLAM	10		62	60.960



Ege Üniversitesi'nin öğrenci ve öğretim elemanlarının yararlanabileceği değişim programları ve iş birlikleri, Erasmus+ Programı ile sınırlı değildir. Erasmus+ Programı dışında, Ege Üniversitesi'nin iş birlikleri için yapmış olduğu ikili protokoller ve aktif olarak parçası olduğu Farabi, Mevlâna ve Orhun Değişim Programları da mevcuttur.

2022 yılında Türk Devletler Teşkilatı ve Türk Üniversiteler Birliği üyeleri arasında imzalanan protokoller kapsamında gerçekleştirilen Orhun Değişim Programı bir uluslararası öğrenci ve öğretim üyesi değişim programıdır.

2024 akademik yılında Orhun Değişim Programı Kapsamında Gerçekleştirilen Faaliyetler;

- Orhun Değişim Programı kapsamında Azerbaycan'dan 5, Kazakistan'dan 17, Kırgızistan'dan 3 ve Özbekistan'dan 2 toplam 27 öğretim üyesi gelmiştir.
- Orhun Değişim Programı kapsamında Azerbaycan'dan 4, Kazakistan'dan 3 ve Kırgızistan'dan 10, olmak üzere toplam 17 öğretim üyemiz yurt dışına gitmiştir.
- Orhun Değişim Programı kapsamında Azerbaycan'dan 13, Kazakistan'dan 19, Kırgızistan'dan 21 ve Özbekistan'dan 5 öğrenci olmak üzere toplam 58 öğrenci gelmiştir.
- Orhun Değişim Programı kapsamında Azerbaycan'a 3, Kazakistan'a 2 ve Kırgızistan'a 6 öğrenci olmak üzere toplam 11 öğrencimiz yurt dışına gitmiştir.

5.2- Üniversite Sanayi İlişkileri

Ege Üniversitesi, inovasyon yönetimi, Ar-Ge, teknoloji transferi ve Üçlü Sarmal iş birliği konularında uzmanlaşmış bölgesel, ulusal ve uluslararası düzeyde hizmet veren bir kurumdur. 2024 vizyonu ve stratejilerinden “Araştırma Üniversitesi”, “Eğitim-Öğretimde Kalite”, “Uluslararasılaşma” ve “Dijitalleşme” hedefleri kapsamında, Üniversite-Sanayi iş birliğinin geliştirilmesi amacıyla faaliyetler aralıksız sürdürülmekte ve Üniversitemiz her iki tarafı da yakından izleyerek kendini sürekli olarak yenilemektedir.

Ege Üniversitesi'nin Ar-Ge çalışmalarını desteklemek ve özellikle Üniversite - Sanayi işbirliğini güçlendirmek amacı ile 1994 yılında kurulan Bilim Teknoloji Uygulama ve Araştırma Merkezi (EBİLTEM), bir taraftan üniversitenin sanayi ile ilişkilerini koordine ederek Üniversite - Sanayi işbirliğini yaygınlaştırma çabası göstermekte, diğer taraftan da Üniversitemiz içinde Ar-Ge' ye yönelik birçok hizmetin daha etkin yürütülmesinde görev almaktadır. Ege Üniversitesi EBİLTEM yetki görev ve sorumlulukları 24 Ekim 1994 tarih ve 22091 sayılı Resmi Gazetede yayımlanan yönetmelikle tanımlanmıştır. Yönetmelik 27 Ağustos 2020 sayılı Resmi Gazete 'de yayımlanan değişiklikle güncellenmiştir.

EBİLTEM, kuruluşundan itibaren teknoloji ve inovasyon alanında önemli çalışmalar gerçekleştiren bir kuruluş olarak 2024 yılı itibariyle, Ege Teknopark A.Ş. ile sağladığı işbirliği ile hizmet yelpazesini genişletmiş ve güçlendirmiştir. Bu işbirliği sayesinde, bölgesel ve ulusal düzeyde etkili bir hizmet ortamı oluşturularak, üniversitedeki proje faaliyetlerin artırılmasında katkıda bulunulmuştur.2024 yılı kapsamında sunulan hizmetler, alanında uzman, yeterli bilgi



birikimine sahip personel ve altyapı imkânları ile devam etmiş ve yeni istihdam ettiği personel ile hizmetlerini geliştirilerek ve genişleterek sürdürmüştür.

Faaliyetlerini kurumsal ve bölgesel ihtiyaçlara dayandıran Ege Üniversitesi EBİLTEM, akademisyen, araştırmacı, özel sektör, girişimci ve sivil toplum kuruluşlarına çok farklı konularda bölgesel, ulusal ve uluslararası düzeyde hizmet vermek üzere aşağıdaki ana amaçlar doğrultusunda çalışmalarını sürdürmektedir:

- ❖ Ege Üniversitesi'nde temel ve uygulamalı alanlardaki Ar-Ge faaliyetlerini merkezi bir organizasyon çerçevesinde düzenlemek,
- ❖ Rekabete dayalı, yaratıcı ve verimli bir araştırma ortamı oluşturmak,
- ❖ Üniversite - Sanayi işbirliğini güçlendirmek ve uygulanabilir sonuçların sanayiye aktarımını hızlandırmak,
- ❖ Ege Üniversitesi'ndeki bilimsel faaliyetlerin nitelik ve nicelik yönünden artırılmasına yardım etmek,
- ❖ Akademik Birimler arası ortak çalışmaların arttırılması için çalışmak,
- ❖ Sanayi ile iletişim ağını güçlendirmek,
- ❖ Sanayi ile işbirliğini geliştirmek ve profesyonel düzeyde danışmanlık hizmeti vermek, kurumlara yönelik projeler üreterek yeni projeleri hayata geçirmek,
- ❖ Sanayi kuruluşlarının analiz ihtiyacını tümüyle karşılayabilecek düzeye gelmek,
- ❖ Sanayiye uygun proje destek programlarının, tanıtımını yapmak ve bölge sanayinin öncelikli alanlarını ilgili programlara yönlendirmek,
- ❖ Bölge sanayicilerinin araştırma geliştirme potansiyelini geliştirmek için AB projeleri ile ilgili bir bilgi ağı oluşturmak,
- ❖ Proje pazarları organize ederek, sanayiciyi ilgilendirecek fikirlere yatırımcı aramak.
- ❖ Ege Teknoparkla işbirliği kapsamında Kuluçka ve Ön Kuluçka hizmetleri kapsamında girişim takımlarına özel hızlandırıcı hizmetler vermek,
- ❖ Girişimcilik ekosistemini geliştirmeye yönelik etkinlik ve farkındalık aktiviteleri düzenlemek.
- ❖ Akademisyenlere Ege Teknopark bünyesinde şirket kurulumu ve proje aktiviteleri kapsamında destek vermek
- ❖ Bölge firmalarının Ar-Ge ve inovasyon çalışmalarına yönlendirilerek gelişimlerinin desteklenmesi amacıyla Ege Üniversitesi'nin bilimsel potansiyeli ve araştırma altyapısından etkin yararlanmalarının sağlanması, bölge inovasyon ekosisteminin güçlendirilmesi yönündeki çalışmalar sürdürülmektedir. Bu çalışmaların temel amaçları;
- ❖ Araştırmacıların sanayicilerle buluşturulması, çalışmalarının ticarileştirilmesi için destek vermek,
- ❖ Firmalara fikirden son ürüne kadar her süreçte hizmet verilerek Ar-Ge çalışmaları desteklemek,
- ❖ Girişimcilere fikir ve projelerinin ön değerlendirmelerinin yapılması, iş planı geliştirilmesi, Ar-Ge içeriği oluşturulması ve hızla hayata geçirilmesi için destek vermektir.



Fikri Mülkiyet Hakları çalışmaları kapsamında başta Ege Üniversitesi araştırmacıları, akademisyenleri ve öğrencileri olmak üzere tüm Türkiye'deki araştırmacılar, şirketler, girişimciler ve öğrenciler için;

- ❖ Yenilikçi projelerin ön değerlendirmesi,
- ❖ Proje başvuruları için temel patent araştırmalarının yapılması,
- ❖ Patent bilgisi ve patent araştırması konusunda üniversiteler ve diğer kurum/kuruluşlarda eğitimler ve seminerler düzenleyerek patent farkındalığının artırılması,
- ❖ Teknoloji lisanslama konularında hizmet sağlanması EBİLTEM'in ana amaçlarıdır.

EBİLTEM, Ege Üniversitesi öğretim elemanı ve öğrencilerinin ticarileştirme ve girişimcilik faaliyetlerinin ana koordinasyonunu sağlamaktadır. Ticarileştirme servisi kapsamında ticari potansiyel taşıyan fikri mülkiyet haklarının ve teknik bilginin ticari bir değere dönüşmesi süreci yönetilmektedir. Bu servis;

- ❖ Ticarileştirme stratejisinin belirlenmesi,
- ❖ Lisans dosyalarının hazırlanması,
- ❖ Potansiyel lisansörlerle temasa geçilerek müzakerelerin yönetilmesi,
- ❖ Spin-off süreçleri gibi teknik uzmanlıkların araştırmacı, akademisyen ve sanayicilere sunulması her türlü desteğin sağlanmasını içermektedir.

Tanıtım ve Halkla İlişkiler çalışmaları kapsamında Ege Üniversitesi EBİLTEM faaliyetlerinin araştırmacılara, akademisyenlere, öğrencilere ve iş dünyasına duyurulması ve tüm paydaşların bu faaliyetlerden yararlanabilmelerinin sağlanması ve işbirliği olanaklarının artırılabilmesi için farkındalık yaratmaktadır.

Ege Üniversitesi'nin Bilim Teknoloji Uygulama Ve Araştırma Merkezi Hizmet Alanları:

Ege Üniversitesi EBİLTEM ekosisteminde yer alan Ege Üniversitesi akademisyen, araştırmacı ve öğrencileri, sanayiciler, kurum ve kuruluşlara, bazıları aşağıda verilen alanlarda uzmanlaşmış 20 kişilik profesyonel kadrosu ile söz konusu olan modüller kapsamında Merkez olarak hizmet vermektedir.

Merkezin içeriğinde:

- ❖ Tanıtım ve Farkındalık,
- ❖ Üniversite-Sanayi İlişkileri,
- ❖ Eğitim ve Danışmanlık,
- ❖ Problem Çözme,
- ❖ Teknik Değerlendirme,
- ❖ Proje Yönetimi,
- ❖ Eşleştirme,
- ❖ Finansal Kaynaklara Ulaşım,
- ❖ Girişimcilik,
- ❖ Fikri Mülkiyet Hakları,



- ❖ İş Planı Oluşturma,
- ❖ Lisanslama,
- ❖ Ticarileştirme,
- ❖ Mentorluk, İş birliği ve Koordinasyon.

Merkezi Kurgu: Ege Üniversitesi'nde TTO çağrısında söz konusu olan modüller kapsamında “*Tek Durak Ofis*” olarak benimsediği model, 2015 yılında tamamen oturtulmuş ve işler hale getirilmiştir. 2024 yılında da bu kurgu Teknopark ile yakın işbirliği içerisinde ve aynı zamanda üniversite içerisindeki mevcut sistemler ile birlikte etkin bir şekilde çalışmaya devam etmiş ve kurgu güçlendirilmeye çalışılmıştır. Kurgunun daha da oturması ve sürdürülebilirliğinin sağlanması için bu dönemde üniversite içerisindeki faaliyetlere devam edilmiştir.

EBİLTEM Yönergesi ve Uygulanması: EBİLTEM'in işleyiş süreçlerinin kurumsallaşması ve ilgili usul ve esasların yasal bir zemine oluşturulması için hazırlanan ve Ağustos 2013 tarihinde Ege Üniversitesi Senatosu tarafından onaylanan *Ege Üniversitesi EBİLTEM Yönergesi*, 2024 yılında da eksiksiz olarak üniversitenin tüm ilgili birimleri tarafından uygulanmıştır. Yönerge üniversite içerisinde EBİLTEM faaliyetlerinin nasıl işleyeceğine dair belirsizlikleri ortadan kaldırmış ve 2024 yılında da EBİLTEM faaliyetleri tüm birimler tarafından benimsenmiştir.

Fikri Haklar Usul ve Esasları: Üniversitenin Fikri Haklar konusunda izleyeceği politikayı tanımlayan “*Ege Üniversitesi Fikri Haklar Usul ve Esasları*” 2024 yılında da revize edilerek senatoda onaylanıp aktif olarak uygulanmaya başlanmıştır. Ege Üniversitesi EBİLTEM, Fikri Haklar Lisanslama ve Ticarileştirme faaliyetlerini bu Usul ve Esaslar kapsamında eksiksiz olarak sürdürmektedir.

Ege Üniversitesi Teknoloji Geliştirme Bölgesi: Ege Üniversitesi üst yönetimi kararı ile 2014 yılı sonunda “*Yaşam Bilimleri ve Sağlık*” teması üzerine **ideEGETGB** adıyla kurulan Teknoloji Geliştirme Bölgesi ilk firmalarını 2015 yılında kabul etmeye başlamıştır. Üniversitenin Ar-Ge, inovasyon, ve girişimcilik yeteneklerini geliştirerek ekonomik büyümeye doğrudan katkı sağlayabilecek olan bu yapının kurulması üniversite için olduğu kadar, bölge ve ülke için önemli bir kazanç olmuştur. Türkiye’de ilk defa tamamı tek bir üniversiteye ait olarak kurulan ideEGE-TGB, EBİLTEM ile iş birliği içerisinde çalışmaktadır. 2017 yılında *EgeTeknopark A.Ş.* olarak ismi değiştirilen Teknoloji Geliştirme Bölgesi ile EBİLTEM arasında sinerji geliştirmeye yönelik faaliyetler hız kesmeden devam etmektedir. 2022 yılında da TGB ile entegre olarak verilen teknoloji transfer ofisi hizmetleri Ege Üniversitesi EBİLTEM tarafından sağlanmaya devam etmiştir.

Diğer Yapılarla Koordinasyon Çalışmaları: EBİLTEM hizmetlerinin onuncu yılında da özel uzmanlık konuları söz konusu olduğunda, üniversitenin farklı Rektörlük birimlerinden (*Hukuk Bürosu, İdari Mali İşler, Strateji ve Personel Daire Başkanlıkları, Halkla İlişkiler, Basım-Yayın, Sürekli Eğitim Merkezi, Bilimsel Araştırma Projeleri Şube Müdürlüğü vb.*), destek alımına devam edilmiştir. Birçok süreç 2024 yılında da EBİLTEM ve üniversitenin ilgili birimleri ile birlikte ortaklaşa sürdürülmüştür. Bu koordinasyon, EBİLTEM'in Rektörlük birimleri ile etkin ve daha yakın çalışmasını sağlamış ve ilgili birimlerin personelleri arasında daha verimli ve sonuç odaklı iş birlikleri oluşturmuştur.



Ege Üniversitesi EBİLTEM yöneticisinin görev yaptığı, “Ticarileştirme ve Lisanslama Komisyonu, E.Ü Danışma Kurulu, EÜ Ar-ge Değerlendirme Komisyonu, E.Ü Kalite Komisyonu” gibi Rektörlüğe bağlı komisyonlar ile işbirliği ve koordinasyon çalışmaları gelişerek 2024 yılında da devam etmiştir.

Sözleşme Şablonları: Ege Üniversitesi EBİLTEM tarafından oluşturulan standart “*Sözleşme Şablonları*” Ege Üniversitesi Yönetim Kurulu onayı ile Ağustos 2013’ten itibaren tüm birimler tarafından kullanılmaya başlanmıştır. Bu dönem içerisinde, 2013 yılında oluşturulan ve süregelen yıllarda geliştirilen şablonların güncellenmesi yaşanan tecrübeler ve geri bildirimler ile devam etmektedir.

Ege Teknopark A.Ş. ile Ege Üniversitesi EBİLTEM Hizmetlerinin Koordinasyonu: 2014 yılında imzalanan ve EBİLTEM ile TGB arasındaki stratejik işbirliğini düzenleyen iki ayrı protokol 2024 yılında etkin olarak işletilmiştir. İşbirliği çerçevesinde girişimcilik faaliyetlerinin organizasyonu yanı sıra üniversite-sanayi işbirliği kapsamında teknopark firmalarıyla akademisyenlerin ve teknopark dışı firmaların eşleştirilmesi ve akademisyenlerin teknopark firmalarında görevlendirilme ve şirket kurma süreçlerinin koordinasyonu ve AB projeleri kapsamındaki bilgilendirme faaliyetleri yürütülmüştür.

EÜ EBİLTEM Akademisyen Duyuru Sistemi: 2013 yılından beri tüm etkinlikler, eğitimler ve hibe çağrılarının üniversitede bulunan her öğretim üyesine duyurulabilmesi için; EÜ EBİLTEM’ e verilen yetki ile 2024 yılında da ulusal /uluslararası proje destek çağrıları, girişimcilik destek çağrıları, gerek EBİLTEM gerekse farklı kuruluşlar tarafından düzenlenen eğitim/etkinliklerin duyurulması konusunda 100’e yakın gönderi ile doğrudan Ege Üniversitesi akademisyenlerine mail yoluyla duyuru sağlanmıştır. Alınan geri bildirimlerde bu uygulamanın akademisyenlerin mailleri okumasını artırdığını göstermektedir.

Mail Chimp Duyuru Sistemi: Herhangi bir vesile ile EBİLTEM ile ilişkide bulunan tüm öğretim elemanlarının, öğrenci ve özel sektör temsilcilerinin e-posta adresleri alınmış ve kişiye özel bir mail sistemini oluşturulmuştur. Sistemde bu yıl itibariyle 36.781 kişi kayıtlıdır. Oluşturulan bu sisteme farklı üniversitedeki öğretim elemanlarının da kaydı yapılabilmekte ve bu sayede İzmir’de bulunan üniversitelerin genelini kapsayan etkinliklerimiz daha geniş bir kitleye duyurulabilmektedir.

Bilgi Günleri: Başta merkez faaliyetleri olmak üzere Ar-Ge sistematigi, inovasyon, proje, üniversitelerin sanayiye yönelik olarak sahip oldukları kaynakların, araştırmacı ve altyapı yetkinliklerinin ve işbirliği imkânlarının tanıtılması; Üniversite-Sanayi işbirliği, destek programları, yeni teknolojiler ve girişimcilik konularında düzenlenen 8 etkinlik ile paydaşlara aktarılmıştır.

Eğitimler: Öğretim üyeleri, öğrenciler, sektör temsilcileri ve EBİLTEM çalışanlarının bilgi düzeylerinin yükseltilmesine yönelik tüm modüller kapsamında toplam 14 eğitim faaliyeti düzenlenmiştir. Ayrıca 02-06 Ekim 2023 tarihlerinde 2023-2024 Ege Üniversitesi Oryantasyon Programında, merkezimizin tanıtımı gerçekleştirilmiştir.



2024 yılında girişimcilik operasyonları dört ana program üzerinden yürütülmüştür:

- ❖ Ön Kuluçka Programı
- ❖ BiGG-Ege Ön Kuluçka Programı
- ❖ Nüvege Ön Kuluçka Programı
- ❖ Nüvege Kuluçka Programı

2023 yılı kapsamında yürütülen ön kuluçka programları performans veri seti gerçekleşmesi bir önceki yıl lar ile karşılaştırmalı olarak Tablo 57’de sunulmuştur.

Tablo 57 EÜ EBİLTEM Ön Kuluçka Programları 2024 yılı Performansı Gerçekleşmesi

Ön Kuluçka Performans Göstergeleri	2022	2023	2024
Başvuru Sayısı	120	80	72
Kabul Sayısı	30	22	21
Mezun Sayısı	21	12	13
Toplam Koçluk Görüşmesi Sayısı	300	132	150
Şirketleşen Girişim Sayısı	13	6	7

Son üç yıl göz önünde bulundurulduğunda ön kuluçka desteği verilen girişim takımı sayısında TÜBİTAK'ın yeni geçmiş olduğu hibe tabanlı yatırımcı vermesi sebebi ile ilişkili olarak dönemsel başvurular azalış göstermiştir. Başvuruların azalmasında TÜBİTAK'ın girişimciye zorunlu tuttuğu 2 yıl başka bir yerde çalışılmaması ve şirket kuruluş ücretlerinin 2024 yılı itibarıyla çok artmasının neden olduğu tahmin edilmektedir. Girişim takımı/verilen koçluk görüşmesi sayısı, oransal olarak değerlendirildiğinde yakın değerlerde koçluk seansı gerçekleştirilmiştir. Verilen koçluk destekleri, en nitelikli ekiplere öncelik verilerek sağlanmıştır. Kritik olan “Şirketleşen Girişim Sayısı” metriği önceki yıllara göre artış göstermiştir. TÜBİTAK başarı oranı %38 iken, EBİLTEM ve Ege Teknopark işbirliği sonucu %43 başarı sağlanarak ortalamanın oldukça üstünde yer alınmıştır.

5.2.1-Patent Araştırmaları ve Buluş Bildirimleri:

Araştırma öncesi patent ön araştırması hizmetinin etkin ve hızlı bir şekilde yürütülmesi için araştırmacılardan talepler alınmaya devam edilmiştir. Yapılan başvuru sonrasında gerekli görüldüğü durumlarda araştırmacı ile toplantılar düzenlenerek çalışmanın ayrıntıları öğrenilmekte ve alınan bilgilere göre patent araştırma stratejisi belirlenmektedir. Söz konusu patent araştırması hizmeti, bu dönemde de EBİLTEM tarafından vermeye devam edilmiştir. Patent ön araştırma hizmeti, talebin EBİLTEM’e ulaşmasından itibaren 15 iş günü içerisinde tamamlanmakta ve sonuçlar araştırmacılara bildirilmektedir.

Buluş Bildirimleri alınmakta ve her ay söz konusu birim tarafından organize edilen üniversitemizin “Ticarileştirme ve Lisanslama Komisyonu”na buluş bildirimleri değerlendirilmektedir. Olumlu görülen buluşlar patent portföyüne alınmak üzere patent başvuru



işlemleri başlatılmaktadır. Patent başvurusu, buluş bildirim formunun EBİLTEM'e ulaşmasından itibaren 2-3 ay içerisinde tamamlanmaktadır.

2024 yılında **43** Buluş Bildirim Formu alınmıştır. Ulusal **58** patent/faydalı model başvurusu yapılmış, bunlardan **11** tanesi için tescil kararı 2024 yılı içinde gelmiştir. 2024 yılı içinde toplam **29** adet patent/faydalı model için tescil kararı alınmıştır. **1** adet endüstriyel tasarım başvurusu için tescil kararı gelmiştir. Uluslararası patent başvuru sayısı **16**'dır.

2024 yılı içinde **1** adet uluslararası tescil; Amerika Birleşik Devletleri Patent tescil kararı gelmiştir.

2024 yılında da üniversite bünyesinde öğretim elemanları ve öğrencilerin fikri mülkiyet hakları konusundaki bilgi seviyelerinin artırılması amacıyla düzenli olarak buluş yönetimi, yenilikçi fikir kaynakları, patent genel bilgisi, başvuru süreç bilgisi, temel patent araştırması teknikleri ve lisanslama konularını içeren birebir görüşmeler yapılmıştır.

Lisans ve Devir Sözleşmeleri; 2024 yılına kadar **25** adet lisans ve devir sözleşmesi imzalanmıştır. 2024 yılında da lisanslama ve ticarileşme çalışmaları devam etmiş olup 2 patent için lisans verilmiştir. Ege Üniversitesi portföyü içerisinde yer alan patentlerden bazıları için de hali hazırda firmalar ile müzakereler devam etmektedir.

Ege Üniversitesi'nde sanayi işbirliği kapsamında sunulan hizmetlerin tümünde teknoloji ve ihtiyaçlardaki değişimleri yakından izleyerek kendini yenilemeyi ve kendisi ile rekabet ederek verimliliğini arttırmayı ana hedef olarak benimsemiştir.

5.2.2- Projeler

Ege Üniversitesi Bilimsel Araştırma Projeleri, yükseköğretim kurumu araştırmacılarının görev aldığı ulusal ve uluslararası organizasyonlarca desteklenen projelerin ilgili mevzuatla belirlenen süreçlere uygun yürütülmesi, izlenmesi, teşvik ve koordine edilmesi, yükseköğretim kurumu araştırma performansının ölçülmesi, değerlendirilmesi ve araştırma politikalarının belirlenmesiyle ilgili faaliyetlerin yürütülmesi Üniversitemiz Bilimsel Araştırma Projeleri Koordinatörlüğü ile birimler arasında koordineli olarak sağlanmaktadır.

16.05.2022 tarihi itibarıyla Bilimsel Araştırma Projeleri, Akademik Veri Sistemi ve Dış Kaynaklı Proje Yönetim Sistemi ile ilgili süreçlerin yönetimi için Ege Üniversitesi öz kaynaklarıyla hazırlanan ÜNİSİS sistemi <https://kimlik.ege.edu.tr> sayfası altından erişime açılmıştır.

EBİLTEM-TTO proje çalışmaları hem tek bir noktada koordineli bir şekilde hem de diğer birimler ile sürekli iletişim ve etkileşim içinde sonuç odaklı yürütülmesi esas alınmıştır.

Akademisyenlere, öğrencilere ve firmalara proje oluşturma, proje hazırlama, ortaklıkların oluşturulması ve başvuru aşamalarında destek verilmiş, ilgili formların ve sözleşmelerin



hazırlanması, taraflara imzalatılması, bütçelendirme, gerekçelendirme gibi teknik ve mali ön işlemlerin yürütülmesinde aktif destek 2024 yılında da sağlanmıştır.

Akademisyenler tarafından talep edildiği durumlarda projeler başvurudan önce verilen 3. Göz değerlendirme desteği ve son kontrollerin yapılmasına bu dönemde de devam edilmiştir. Bu destek başta genç araştırmacılar olmak üzere çok sayıda akademisyen tarafından oldukça etkin olarak kullanılmaktadır. 2024 yılında **72** proje, uzman personelimiz tarafından incelenerek üçüncü göz desteği verilmiştir.

EBİLTEM in web sayfası (ebiltem.ege.edu.tr) üzerinden TTO Modülleri Proje destek birimi altında Akademisyenler için;

- ❖ TÜBİTAK ARDEB destek programları
- ❖ TÜBİTAK BİDEB destek programları
- ❖ TÜBİTAK BİTO destek programları
- ❖ TÜBİTAK UİDB (ikili ve çoklu İşbirlikleri) destek programları
- ❖ Üniversite Sanayi İşbirlikleri destek programları
- ❖ AB Hibe destek programları
Öğrenciler için;
- ❖ TÜBİTAK BİDEB destek programları

yer verilmiştir.

Avrupa Komisyonu tarafından araştırmacı dostu kurumlara verilen “Araştırmada İnsan Kaynakları Mükemmeliyet Sertifikası (HR Excellence in Research Award)” için ön çalışmalar 2024 yılında tamamlanmış ve 12 Haziran 2023 tarihinde Avrupa Araştırmacılar Şartı'na ve Araştırmacıların İşe Alımına İlişkin Davranış Kurallarına Bağlılık Beyanı Belgesi (Endorsement Letter) imzalanarak Avrupa Komisyonuna gönderilmiş ve başvuru süreci başlatılmıştır

- 2024 yılında toplam 85 adet TÜBİTAK-ARDEB projesi onaylanmıştır ve 2024 itibariyle 220 proje yürürlükte.
- Benzer başarı uluslararası projeler içinde geçerlidir. 2024 yılında 8 adet TÜBİTAK ikili ve çoklu işbirliği projesi onaylanmıştır. 2024 itibariyle 31 adet proje yürürlükte (devam eden) aşamasındadır.
- 2024 yılında 14 adet uluslararası proje (Horizon Europe, Erasmus+, PRIMA, COSME) AB tarafından desteklenmeye hak kazanmıştır.
- 2024 yılında toplam 72 adet ARDEB projesine üçüncü göz değerlendirme desteği verilmiştir.

2024 yılında TÜBİTAK'tan **156** proje yürürlüğe girmiş olup **141** proje tamamlanmıştır. Projelerle ilgili detaylar aşağıda bulunan tabloda verilmiştir (Tablo58).



Tablo 58 Proje Bilgileri

Projeler (2024 yılı)	
Proje Türü	Kabul Edilen Proje Sayısı
1001 - Araştırma	27
1002 - Hızlı Destek	88
1005 - Yeni Fikirler ve Ürünler	5
3501 - Kariyer	2
BİDEB-2218	21
Sosyal ve Beşeri Bilimlerde Yenilikçi Çözümler Araştırma Projeleri Destekleme Programı	1
Uluslararası	10
TEYDEB-1505	2
Toplam	156

Ege Üniversitesi'nde 2024 yılında; 304 proje kabul edilmiş olup 378 proje tamamlanmıştır. Projelere ilişkin bilgiler aşağıdaki tabloda sunulmuştur (Tablo 59).

Tablo 59 BAP Komisyonunda Kabul Edilen Proje Bilgileri

Projeler (2024 yılı)	
Proje Türü	Kabul Edilen Proje Sayısı
Araştırma Üniversiteleri Destek Programı (ADP)	1
Çok Disiplinli Öncelikli Alan Araştırma Projesi (ÖNAP)	22
Genel Araştırma Projesi (GAP)	110
Güdümlü Proje (GDM)	7
Hızlı Destek Projesi (HZP)	4
Kariyer Başlangıç Destek Projesi (KBP)	30
Lisans Öğrencisi Katılımlı Araştırma Projesi (LKP)	17
Tez Projesi, Diş Hekimliğinde Uzmanlık (DHU)	6
Tez Projesi, Doktora (DKT)	28
Tez Projesi, Tıpta Uzmanlık (TUT)	26
Tez Projesi, Yüksek Lisans (YLT)	53
Genel Toplam	304



2024 yılı içerisinde 809 öğrenci araştırma bursundan yararlanmıştır (Tablo 60).

Tablo 60 BAP Komisyonunda Kabul Edilen Proje Bilgileri

PROJE TÜRÜ	BURSIYER SAYISI
TÜBİTAK	645
BAP	41
AB	87
TÜSEB	36
Toplam	809

2024 yılında 9 AB ve Erasmus+ projesi yürürlüğe girmiş ve devam eden projeler ile birlikte yürütülen Toplam **41** proje içerisinde 13 proje tamamlanmıştır.

2024 yılında, 15 TÜSEB projesi yürürlüğe girmiştir.

Üniversitemize ait Toplam projeler değerlendirildiğine; 2024 yılında Toplam **1.499** araştırma ve sanayi projesi yürütülmüş olup **545** proje ise yıl içinde tamamlanmıştır (Tablo61-62).

Tablo 61 Araştırma ve Sanayi Projeleri

Araştırma Projeleri Sayısı (2024 yılı)										
PROJELER	A.B. VE ERASMUS+	TÜBİTAK	BİLİMSEL ARAŞTIRMA PROJELERİ	T.C. CUMHURBAŞKANLIĞI STRATEJİ VE BÜTÇE BAŞKANLIĞI	İZKA	FARABI	TUSEB	YEŞİLAY	Diğer*	Toplam
Önceki Yıllardan Devreden Proje (A)	32	219	724	6	-	-	-	-	-	1013
Yıl İçinde Eklenen Proje (B)	9	156	304		-	-	-	-	-	486
Toplam Proje (A+B)	41	375	1028	6	-	-	-	-	-	1499
Yıl İçinde Tamamlanan Proje	13	141	378	0	-	-	-	-	-	545

* Uluslararası Hibeler

Tablo 62 Araştırma ve Sanayi Projeleri Harcama

Araştırma Projeleri Harcama Tablosu (2024 yılı)								
PROJELER	A.B. VE ERASMUS+	TÜBİTAK	BİLİMSEL ARAŞTIRMA PROJELERİ	T.C. CUMHURBAŞKANLIĞI STRATEJİ VE BÜTÇE BAŞKANLIĞI	TUSEB	YEŞİLAY	Diğer	Toplam
2024 yılı Proje Harcamaları Miktarı (TL)	197.852.713,92	104.817.774,8	111.866.987,33	18.612.740,63	24.446.776,48	-	31.774,82	457.628.767,98

5.3-Sosyal ve Kültürel Hizmetler

Ege Üniversitesi'nin sunduğu sosyal ve kültürel hizmetler kapsamında, kültürel ve sanatsal faaliyetlerde sergiler, şenlikler, kongreler, seminerler vb. hizmetler sunulurken, sportif faaliyetlerde ise yarışmalar, müsabakalar, kurslar ve turnuvalar vb. hizmetler yürütülmektedir.

5.3.1-Ege Üniversitesi'nin Tanıtımına Yönelik Faaliyetler

Üniversitemizin akademik, sosyal ve kültürel alanlarının tanıtım günleri 04-05 Mayıs 2023 tarihleri arasında gerçekleştirilen Türkiye genelinden gelen liselerin son sınıf öğrencilerine üniversitemizin akademik ve sosyal olarak tanıtılması amacıyla her yıl geleneksel olarak düzenlenen "Ege Üniversitesi Tanıtım Günleri" bu yıl Ege Üniversitesi Büyük Spor Salonu önünde stand kurularak yüz yüze düzenlenmiştir. 2024 yılı içinde değişik tarihlerde Üniversitemizi tanımak amacıyla 299 liseden 20.375 öğrencinin yerleşkemize geldikleri tanıtım gezileri düzenlenmiştir. (1 Ocak-31 Aralık 2024).

Türkiye genelinden gelen liselerin son sınıf öğrencilerine üniversitemizin akademik ve sosyal olarak tanıtılması amacıyla her yıl geleneksel olarak düzenlenen "Ege Üniversitesi Tanıtım Günleri" bu yıl Ege Üniversitesi Büyük Spor Salonu önünde stand kurularak yüz yüze düzenlenmiştir. Bu etkinliğe 248 okuldan toplam 15.730 öğrenci katılım sağlamıştır. (02-03 Mayıs 2024).

- Üniversite tercihi yapacak olan aday öğrencilerimize, Üniversitemizi tercih etmesi sebebiyle her yıl geleneksel olarak düzenlediğimiz "16. Ege Üniversitesi Tercih Günleri" bu yıl Ege Üniversitesi Büyük Spor Salonu içinde stand kurularak yüz yüze düzenlenmiştir. Bu etkinlikte 1500 aday öğrencimize bilgi verilmiştir. (22-23 Temmuz 2024),

Üniversitemizi yeni kazanmış öğrencilere Üniversitemizin tanıtılması amacıyla "Ege Üniversitesi Oryantasyon Programı-2024-2025 Dönemi" yüzyüze olarak tüm fakülte, yüksekokul, meslek yüksekokulu ve ilgili idari birimlerin katılımlarıyla gerçekleştirilmiştir. (07 Ekim -11 Ekim 2024).

- Ege Üniversitesi Topluluklarının 2024-2025 eğitim dönemi için toplulukların tanıtılıp, üye alımlarının gerçekleştirilebilmesi için "E.Ü. Öğrenci Toplulukları Tanıtım ve Kayıt Haftası" etkinliği düzenlenmiştir. (08-23 Ekim 2024),

- Yeni kayıtlanan ve yaz tatilinin ardından kampüsüne dönen Ege Üniversitesi öğrencileri için "Ege'ye Hoş Geldin" şenliği düzenlenmiştir. Şenlik kapsamında çeşitli firmalar yiyecek içecek stantları açmış, oyun ve eğlence alanları kurulmuştur. Akşam konserine "The Rocktors" başta olmak üzere çeşitli gruplar sahne almıştır. (08 Ekim 2024)

Çeşitli firmaların düzenlediği tanıtım fuarlarına, üniversitemizin tanıtımı amacıyla tüm etkinliklerin görülebilirliğinin artırılması çalışmalarının yürütülmeye başlanmasıyla 2024 yılında basında 5.600 mecrada 420 haber yer almıştır.

Üniversitemizi tanımak amacıyla 2023-2024 Akademik yılı içinde 240 liseden 15.861 öğrencinin yerleşkemize geldikleri tanıtım gezilerine katılmıştır. Bu kapsamda kültür, sanat ve spor faaliyetleri kapsamında çeşitli kültürel ve sanatsal (sergiler, şenlikler, kongreler, seminerler vb.) hizmetler sportif (yarışmalar ve turnuvalar) hizmetler yürütülmüştür. Teknofest başta olmak üzere tanıtım fuarlarına ve resmi ve özel liselerin kendi bünyelerinde



düzenledikleri Üniversitelerin tanıtımlarının yapıldığı etkinliklerde, okulların tanıtım etkinliklerine katılım sağlanmıştır. (Teknofest Adana, EKET Fuar, Amerikan Koleji, Saint Joseph vb.)

T.C. Cumhurbaşkanlığı İnsan Kaynakları Ofisi tarafından düzenlenen EGEKAF'2024 (Denizli) Fuarına 2.500 öğrencinin katılımı sağlanmış ve Ege Üniversitesi Tanıtım Standı kurulmuştur. (21 – 22 Şubat 2024)

Üniversite tercihi yapacak olan aday öğrencilerimize, 24-25 Temmuz 2023 tarihleri arasında Üniversitemizi tercih etmesi sebebiyle her yıl geleneksel olarak düzenlediğimiz “15. Ege Üniversitesi Tercih Günleri” ile bu yıl Ege Üniversitesi Büyük Spor Salonu içinde stand kurularak yüz yüze düzenlenmiştir. Bu etkinlikte 1.200 aday öğrencimize bilgi verilmiştir.

Üniversitemizin tanıtımı için gelenekselleşen ulusal ve uluslararası düzeyde tanıtım çalışmaları kapsamında, 02 Ekim -06 Ekim 2023 tarihleri arasında Üniversitemizi yeni kazanmış öğrencilere “Ege Üniversitesi Oryantasyon Programı 2022-2023 Dönemi” yüzyüze olarak tüm fakülte, yüksekokul, meslek yüksekokulu ve ilgili idari birimlerin katılımlarıyla gerçekleştirilmiştir.

Yeni kayıtlanan ve yaz tatilinin ardından kampüsüne dönen Ege Üniversitesi öğrencileri için 04 Ekim 2023 tarihinde “Ege'ye Hoş Geldin” şenliği düzenlenmiştir..

Ege Üniversitesi Topluluklarının 2023-2024 Akademik yılı için toplulukların tanıtılıp, üye alımlarının gerçekleştirilebilmesi için “E.Ü. Öğrenci Toplulukları Tanıtım ve Kayıt Haftası” etkinliği 04-20 Ekim 2023 tarihleri arasında düzenlenmiştir.

-Çeşitli firmaların düzenlediği tanıtım fuarlarına, üniversitemizin tanıtımı amacıyla katılım sağlanmıştır. Ayrıca SKS tarafından düzenlenen tüm etkinliklerin görünülebilirliğinin artırılması çalışmalarının yürütülmeye başlanmasıyla 2023 yılında basında 5.000 mecrada 400 haber yer almıştır.

Teknofest başta olmak üzere tanıtım fuarlarına ve resmi ve özel liselerin kendi bünyelerinde düzenledikleri Üniversitelerin tanıtımlarının yapıldığı etkinliklerde, okulların tanıtım etkinliklerine katılım sağlanmıştır. (Teknofest İstanbul, Teknofest Ankara, Teknofest İzmir, EKET7, Amerikan Koleji vb)15 Temmuz Programı için İzmir Valiliğinde Stand kurulumu yapılmıştır.

Kültür, Sanat ve Spor Faaliyetleri kapsamında; Kültürel ve sanatsal (sergiler, şenlikler, kongreler, seminerler vb.) hizmetler, Sportif (yarışmalar ve turnuvalar) hizmetler yürütülmektedir.

5.3.2-Kültür ve Sanat Hizmetleri

2023-2024 Akademik yılında, kültürel ve sanatsal anlamda tiyatro, film gösterimi, konser, sergi, söyleşi, konferans, sempozyum, seminer gibi farklı türlerde **544 etkinlik** düzenlenmiştir. Üniversitemizde faaliyet gösteren **kültürel ve sportif öğrenci topluluklarının sayısı 88** ve bu topluluklara üye olan **öğrenci sayısı 20.341** dir.

Çanakkale gezisi, 15 Mart 2024 tarihinde 100 öğrencinin katılımıyla gerçekleştirilmiştir.

1.Uluslararası Turan Film Festivali T.C. Kültür ve Turizm Bakanlığı destekleri ile gerçekleştirilmiştir. TÜRKSOY' a üye ülkelerden seçkin filmlerin özel gösterimlerinin yapıldığı T.C. Kültür ve Turizm Bakanlığı'nın yanı sıra Cumhurbaşkanlığı Devlet Arşivleri



Başkanlığının da büyük katkısı ile gerçekleşen 1.Uluslararası Turan Film Festivali'nde; 3 söyleşi, 2 fotoğraf sergisi, 7 gösterim seçkisi, 1 resim sergisi, 1 konser, 1 dans gösterisi de gerçekleştirildi. 77 ülkeden 1055 başvuru yapıldı. Festivale; Türkiye'den 158, Azerbaycan'dan 47, Kırgızistan'dan 31, Kazakistan'dan 21, Özbekistan'dan 15 ve Türkmenistan'dan 10 film katılım gösterdi. (3 Mayıs 2024)

Cumhuriyetimizin 100. Yılında Vefa Temalı 10. Uluslararası EGE ART Sanat Günleri kapsamında 35 Ulusal ve 10 Uluslararası Sergi, 2 Konser, 4 Söyleşi, 2 Sahne Etkinliği, gerçekleştirilmiştir. İki yılda bir düzenlenen Ege Art etkinliği kapsamında açılan standları 40.000'in üstünde kişi ziyaret etmiştir.

İzmir Valiliği 15 Temmuz Programı için Konak Meydanı'nda Ege Üniversitesi Stand kurulumu yapılmıştır. (15.07.2024)

11.EgeArt Sanat Günleri kapsamında 11.EgeArt Uluslararası Kısa Film Yarışması düzenlenmiş, yarışmaya 3037 film başvurmuş olup, 7 film seçkisi gerçekleştirilmiştir. (15-17 Ekim 2024)

5.3.3-Sosyal Alanlarda Hizmetler

Sosyal tesislerden; Atatürk Kültür Merkezi'nde 2024 sanat döneminde 425 etkinlik gerçekleştirilmiş, 158.359 kişi etkinliklerden yararlanmış; KİT-VAK Hasta ve Hasta Yakınları Konukevi'nde 2024 yılında 18.570 kişi konaklamış, E.Ü. Konukevi'nde 2024 yılında 16.413 kişi konaklamış, restoranından 21.047 kişi yararlanmıştır. Mühendislik Kafeteryasından 67.771 kişi, Kışbahçesinden 48.409 kişi yararlanmıştır. Anaokulu'nda 2024 yılı 139 çocuğa bakım ve okul öncesi eğitim hizmeti sağlanmıştır.

Prof. Dr. Sermed Akgün Olimpik Kapalı Yüzme Havuzu' nda Ege Üniversitesi mensubu toplam 8.789 ve dışarıdan 4.094 kişi günlük giriş; 48.608 kursiyer ve 7590 abone kullanımı yapılmış ve toplam 69.081 kişi hizmetlerden yararlandırılmıştır.

Ege Üniversitesi Gençlik ve Spor Kulübü Yüzme Şubesi 54.720, Ege Üniversitesi Gençlik ve Spor Kulübü Ragbi Şubesi 22.800, Mavi Kulaçlar 20.160, Ege SuAltı Ragbisi 21.600, İzmir Gençlik Ve Spor İl Müdürlüğü Atlama 1.200, Olimpik Yüzme UWR Spor Kulübü 3.840, İzmir Yüzme Spor Kulübü 2.400, Akkalan Spor Kulübü 4.800, İzmir Yıldızlar Spor Kulübü 1.440 Yüksek Okullar ve Fakülte Takımları 4.200 olmak üzere toplam 206.241 kişi Olimpik Kapalı Yüzme Havuzu hizmetlerinden yararlanmıştır.

2023-2024 Akademik yılında *12 bloktan oluşan Öğrenci Köyü'nde 2.016 yatak kapasitesi* ile barınma hizmeti verilmiştir.

Rektörlük İftar yemeği 850 öğrenci & akademik ve idari personellerin katılımıyla gerçekleştirilmiştir. (26 Mart 2024)

2024 yılında 594 öğrenciye klinik açıdan psikolojik danışmanlık hizmeti verilmiş olup, bu kişilerle yüz yüze ve online olarak toplam 2190 görüşme yapılmıştır. Öğrenci ve personelin kişisel gelişimlerine katkı sağlamak amacıyla 3 psikolog tarafından çeşitli fakültelerde 11 kez "Stres ve Kaynaklarımız" semineri düzenlenmiştir.



Ege Üniversitesi öğrencilerine yönelik düzenlenen grup terapi çalışmasına 20 öğrenci katılmıştır.

Ege Üniversitesi öğrencilerine yönelik düzenlenen “Piksel Piksel Ege” adlı atölye çalışmasına 50 öğrenci katılmıştır.

2024 yılında birimimizde görev yapmakta olan 4 psikolog, öğrenci köyüne giderek psikolojik tarama çalışması gerçekleştirmiştir. Bu tarama çalışması kapsamında araştırmaya katılmayı gönüllü olarak kabul eden 148 öğrenci ile görüşme gerçekleştirilmiştir...

Üniversitemizin *Kısmi Zamanlı Statüde öğrenci çalıştıran Birimlerine* kontenjan tahsisleri yapılmış olup, bu statüde çalıştırılmak üzere 231 öğrencinin girişi yapılmıştır.

Eğitim, kurs, seminer, vb. öğrenci ve personelin kişisel gelişimlerine katkı sağlamak amacıyla düzenlenen etkinliklere akademik ve idari katılımcı sayısı 762’dir.

Özdere Eğitim ve Dinlenme Tesislerinde 17 Haziran -15 Eylül 2024 tarihleri arasında hizmet vermiş olup, 38 adet 4’er kişilik bungalov tipi odalarda sezon boyunca 1390 kişiye yarım pansiyon konaklama imkanı sunulmuştur. 1447 kişiye de gününbirlik hizmet verilmiştir.

Mordoğan Tarımsal Eğitim Tesislerinde 24 Haziran-15 Eylül 2024 tarihleri arasında hizmet vermiş olup, 27 adet 4’er kişilik odalarda sezon boyunca 998 kişiye konaklama imkanı sunulmuştur.

5.3.4-Beslenme Hizmetleri

Ege Üniversitesi Kampüsü içinde yer alan 3 adet öğrenci yemekhanesinde, öğrencilerin sağlıklı, doğru ve ucuz beslenmelerine katkıda bulunmak üzere sabah kahvaltısı, öğle ve akşam yemeği hizmeti verilmektedir. Üniversitemiz, çevre ilçelerde bulunan Aliğa MYO, Bayındır MYO, Bergama MYO, Çeşme Turizm Fakültesi, Ödemiş Sağlık Bilimleri Fakültesi, Gazemir Havacılık MYO, Sağlık Bilimleri Fakültesi (Karşıyaka Suat Cemile Balcıoğlu Yerleşkesi), Ödemiş MYO, Tire MYO ve Urla Denizcilik MYO yemekhanelerinde ise dışarıdan hizmet alımı yolu ile öğrencilere yemek hizmeti verilmektedir.

2024 yılında kampüs ve perifer okullardaki yemekhanelerde öğrencilerimize 1.237.358 öğün/yemek, idari ve akademik personellerimize 244.141 öğün/yemek olmak üzere toplamda 1.481.499 öğün yemek hizmeti verilmiştir.

2023-2024 Eğitim-Öğretim döneminde 399 öğrencinin yemek yardımından faydalanması sağlanmıştır. Ayrıca 944 öğrenci özel dernek ve vakıf burslarından faydalandırılmıştır. 9.104 öğrenci Kredi ve Yurtlar Kurumu Bursu, 10.963 öğrenci de Kredi ve Yurtlar Kurumunun Kredisinden faydalanmıştır.



5.3.5-Spor Hizmetleri

Ege Üniversitesi spor etkinlikleri Sağlık Kültür ve Spor Daire Başkanlığı Spor Hizmetleri Şube Müdürlüğü tarafından yürütülmektedir. Spor Hizmetleri Şube Müdürlüğü, Ege Üniversitesi öğrencilerinin ders dışında kalan zamanlarının değerlendirilmesi, beden ve ruh sağlığının korunması ve dengeli gelişmelerine yardımcı olunması amacıyla spor faaliyetlerini organize etmek; üniversite öğretim elemanları ve idari personelin spor tesislerinden yararlanabilmelerini sağlamak; spor tesisleri ile spor alanlarının bakım ve yönetim faaliyetlerini yürütmek üzere görevlidir. Üniversitemizin;

Spor Tesisleri

- Büyük Spor Salonu
- 20 Mayıs Spor Tesisleri
- 50. Yıl Spor Salonu
- Küçük Spor Salonu
- Prof. Dr. Sermed AKGÜN Kapalı Olimpik Yüzme Havuzu
- Yarı Açık Olimpik Yüzme Havuzu
- Atletizm pisti
- Açık ve Kapalı Yeni Tenis Kortları
- Sentetik Çim Futbol Antrenman Sahaları
- Açık koşu parkurları ve çok sayıda açık basketbol ve voleybol sahaları
- Öğrenci Köyü Spor Alanı (basketbol, futbol, voleybol ve tenis)

2023-2024 Eğitim-Öğretim yılında Türkiye Üniversite Sporları Federasyonu tarafından düzenlenen Türkiye Üniversitelerarası Spor müsabakalarına 15 farklı kategoride 332 erkek 64 kadın sporcu olmak üzere toplam 396 sporcu ile katılım sağlanmıştır.

Başkanlığımız tarafından düzenlenen öğrencilere yönelik takım sporlarında (Basketbol, Futbol, Voleybol) 76 takım ve Bireysel spor branşında (Masa Tenisi ve Yüzme) Fakülte / Yüksekokullar arası katılımı ile 76 takım ile 182 müsabaka gerçekleştirilmiş ve yaklaşık 1310 öğrenciye spor müsabakalarına katılma ve spor yapma imkanı sağlanmıştır.

2024 yılı Akademik ve İdari personeller arası takım sporları kategorisinde 2 ayrı branşta (Basketbol, Voleybol) 14 takım, 480 sporcu ile toplam 50 müsabaka gerçekleştirilmiştir.



Ege Üniversitesi Açık Yüzme Havuzu



Ege Üniversitesi Kapalı Olimpik Yüzme Havuzu



Tablo 63 Öğrenci Spor Faaliyet Bilgileri

Öğrenci Spor Faaliyet Bilgileri (2023-2024 Akademik Yılı)			
Katılan Spor Faaliyeti Adı	Müsabakalara Katılan Sporcu Sayısı	Kazanılan Müsabakaların Derecesi	
		Takım	Ferdi
Öğrenci Basketbol Müsabakaları	224 sporcu (16 takım)		
Öğrenci Voleybol (Erkek) Müsabakaları	238 sporcu (17 takım)		
Öğrenci Voleybol (Bayan) Müsabakaları	266 (19 takım)		
Futbol (erkek) müsabakaları	432 (24 takım)		
Masa tenisi	50 sporcu		
Yüzme	100 sporcu		
Üniversitelerarası Spor Müsabakaları	396 sporcu	2 birincilik	3 birincilik
		2 üçüncülük	1 ikincilik
			1 üçüncülük
Toplam	1706 sporcu	4	5

Üniversitemizde 2023-2024 Eğitim-Öğretim döneminde kültürel ve sanatsal anlamda tiyatro, film gösterimi, konser, sergi, söyleşi, konferans, sempozyum, seminer gibi farklı türlerde 817 etkinlik düzenlenmiştir. Başkanlığımıza bağlı faaliyet gösteren öğrenci topluluklarının sayısı 81 olup, bu topluluklara üye olmak için başvuran öğrenci sayısı 22.556'dır. (Tablo 64). Ege Üniversitesi Topluluklarının tanıtılıp, üye alımlarının gerçekleştirilebilmesi için 08-23 Ekim 2024 tarihleri arasında "E.Ü. Öğrenci Toplulukları Tanıtım ve Kayıt Haftası" etkinliği düzenlenmiştir.

Tablo 64 Kültürel Ve Sportif Öğrenci Toplulukları

ÖĞRENCİ TOPLULUKLARI (2023-2024 Akademik Yılı)			
	Topluluk İsimleri	Etkinlik sayısı	Üye Sayısı
1	Arge Topluluğu	16	558
2	Arama Kurtarma Topluluğu	16	178
3	Arkeoloji Topluluğu	5	208
4	Astronomi Topluluğu	6	260
5	Atasagun Kültür ve Sağlık Topluluğu	8	165
6	Atatürkçü Düşünce Topluluğu-p	3	0
7	Avrupa Teknoloji Öğrencileri Topluluğu	16	246
8	Avrupa Tıp Öğrencileri Topluluğu	51	517



9	Birgi Topluluğu	2	84
10	Bisiklet Topluluğu	26	401
11	Biyoloji Topluluğu	12	272
12	Biyomühendislik Topluluğu	16	284
13	Capoeira Topluluğu	8	129
14	Çocuk Eğitimi Topluluğu-p	0	0
15	Dil ve Tarih Topluluğu	6	220
16	Doğa ve Dağcılık Topluluğu	28	335
17	Ebelik Topluluğu	4	236
18	Eczacılık Topluluğu	17	271
19	Ege Bilimsel ve Araştırma Topluluğu	5	157
20	Ege Çeviri Topluluğu	3	286
21	Ege Odyoloji Topluluğu	5	86
22	Ege Savunma Teknolojileri Topluluğu	7	271
23	Ege Tıp Çocuk Etkinlikleri Topluluğu	12	252
24	Ege Tıp Öğrencileri Topluluğu	37	340
25	Erasmus Topluluğu	9	76
26	Fizik ve İnovasyon Topluluğu	6	238
27	Fizyoterapi ve Rehabilitasyon Topluluğu	11	144
28	Fotoğraf Topluluğu	18	692
29	Gastronomi Topluluğu	45	715
30	Genç Kızılay Topluluğu	8	300
31	Genç Kimyagerler Topluluğu	15	621
32	Genç Tema Topluluğu	23	688
33	Genç Yeşilay Topluluğu	0	25
34	Gıda Mühendisliği Topluluğu	0	25
35	Girişimcilik Topluluğu	5	220
36	Havacılık Topluluğu	17	342
37	Hayvan Hakları Topluluğu	8	319
38	Hemşirelik Topluluğu	4	25
39	Hesira-Ağız ve Diş Sağlığı Topluluğu	5	259
40	Hip Hop Topluluğu	2	385
41	IAESTE LC Ege Topluluğu-p	5	25
42	IEEE Ege Topluluğu	51	1001
43	İşletme Topluluğu	9	462
44	Kadın Çalışmaları Topluluğu	9	194
45	Kalite Topluluğu	0	25
46	Karikatür ve Mizah Topluluğu	44	660
47	Kariyer 360 Topluluğu	0	25
48	Kimya Mühendisliği Topluluğu	21	320
49	LÖSEV Gönüllüleri Topluluğu	3	305
50	Matematik ve Teknoloji Topluluğu	6	212
51	Moda ve Tasarım Topluluğu	0	113
52	Mağara Araştırma Topluluğu	16	297



53	Modern Dans ve Dans Tiyatrosu Topluluğu	2	39
54	Müzik Topluluğu	14	699
55	Ombudsmanlık Topluluğu-p	0	0
56	Özel Eğitim Topluluğu	2	166
57	Peyzaj Mimarlığı Topluluğu	5	116
58	Psikolojik Danışma Topluluğu	9	477
59	Reklam Durağı Topluluğu	2	153
60	Resim Topluluğu	7	194
61	Sanat Tarihi Topluluğu-p	5	0
62	Sanat ve Tasarım Topluluğu	7	195
63	Sağlıklı Yaşam ve Beslenme Topluluğu	8	25
64	Seslendirme Topluluğu	9	652
65	Sinema Topluluğu	36	818
66	Sosyal Danslar Topluluğu	3	742
67	Sosyal Medya ve İletişim Topluluğu	10	724
68	Sualtı Topluluğu	5	25
69	Tarım Topluluğu	21	584
70	Tekstil Topluluğu-p	12	169
71	Tiyatro Topluluğu	3	25
72	Türk Bitiği Topluluğu	4	101
73	Türk Halk Dansları Topluluğu	10	239
74	Türk Tıp Öğrencileri Ege Yerel Birliği Topluluğu	31	611
75	Uluslararası İlişkiler Topluluğu	13	152
76	Viyana Valsi Topluluğu	7	428
77	Veri ve İstatistik Topluluğu	8	278
78	Yaratıcı Drama ve Doğaçlama Tiyatro Topluluğu	6	36
79	Yapay Zeka Topluluğu	1	25
80	Yapı Topluluğu	2	25
81	Yelken Topluluğu	5	389
	Toplam	926	22.556

5.3.6-Üniversitemizin Sağlık Hizmetleri

Ege Üniversitesi Tıp Fakültesi Hastanesinde cerrahi bilimler, dahili bilimler ve temel tıp bilimleri başta olmak üzere tüm branşlarda 43 anabilim dalı, bunlara bağlı 44 bilim dalı olmak üzere Toplam 87 birim hizmet vermektedir.

Ege Üniversitesi Hastanesi, Sağlık Bakanlığı, Sağlık Hizmetleri Genel Müdürlüğü, Sağlıkta Kalite, Akreditasyon ve Çalışan Hakları Dairesi Başkanlığı tarafından yapılan “Sağlıkta Kalite Değerlendirmesi” sonucunda A Plus Hastane olarak konumunu güçlendirmiştir.



Sağlık Uygulama ve Araştırma Merkezi Müdürlüğümüz, Sağlıkta Kalite Standartları değerlendirmesinden 96,66 puan alarak Sağlık Turizmi yetkinliği ile A Plus Hastane olarak misionuna devam etmektedir.

Diş Hekimliği Fakültemiz ile Diş Hekimliği Uygulama ve Araştırma Merkezi tüm alanları Sağlık Bakanlığı'nın Sağlıkta Kalite Standartları doğrultusunda düzenlenerek hastalarımıza kaliteli sağlık hizmeti sunumu ve çalışanlarımıza güvenli bir iş ortamı sağlanması yolunda önemli çalışmalarına devam etmekte olup, 23 Ekim 2024 tarihinde Sağlık Bakanlığı Sağlıkta Kalite, Akreditasyon ve Çalışan Hakları Daire Başkanlığı tarafından yapılan denetim sonrası 85,30 puan almıştır

Öğrenciler herhangi bir sağlık sorunu ile karşılaştığında yerleşke içerisinde yer alan EÜ Tıp Fakültesi Yerleşke Polikliniğine ve EÜ Diş Hekimliği Fakültesi Polikliniğine TC kimlik numarası ile başvurabilmektedir. Herhangi bir sosyal güvencesi bulunmayan (ebeveynlerinin güvencesi altında olmayan ve 25 yaşın üzerinde olan) öğrenciler Sağlık, Kültür ve Spor Daire Başkanlığı'na başvurarak sağlık karnesi çıkartabilmektedirler. Sosyal güvencesi olmayan öğrencilerin tanı ve tedavi ödemeleri Ege Üniversitesi tarafından karşılanmaktadır.

5.3.7-Barınma Hizmetleri

Öğrencilerimizin barınma ihtiyacını karşılamak üzere 2006 - 2007 öğretim yılında faaliyete geçen Ege Üniversitesi Öğrenci Köyü, bünyesinde bulunan 12 blok, idari birim ve sosyal tesis ile 2.016 öğrenciye hizmet vermektedir. Söz konusu kapasitenin içindeki 17 yatak kapasitesi ise 8'i kız, 9'u erkek olmak üzere organizasyon katı olarak kullanılmıştır.

2022-2023 Akademik yılı içerisinde Toplamda 8 öğrenciye Yurt Yönetim Kurulu kararı ile ücretsiz konaklama verilmiştir.

Üniversitemizin öğrenci yurdu kapasitesine ait veri aşağıdaki tablolarda sunulmuştur (Tablo 65).

Tablo 65 Öğrenci Yurtları

Ege Üniversitesi Öğrenci Köyü (2023-2024 Akademik yılı)		
Blok (Bina)Sayısı	Kapalı Alanı/m ²	Yararlanan Kişi
12	27.624	2.016



Ege Üniversitesi Öğrenci Köyü

5.4-Topluma Yönelik Hizmetler

Ege Üniversitesi'nin misyonunda "...elde ettiği birikimini toplumun yararına sunan..." ve üniversitemiz vizyonunda "...bölgenin ekonomik, sosyal ve kültürel yaşamına katkıda bulunan..." ifadeleri doğrultusunda toplumsal katkı politikaları kapsamında topluma faydalı ve insan odaklı çalışmalar yapılmaktadır.

Ege Üniversitesi 2024-2028 Stratejik Planı'nda "toplumsal katkı" ayrıca vurgulanmış ve 5. Amaç "Eğitim ve araştırma çıktılarının topluma katkıya dönüşmesini sağlamak" tır. Stratejik Amaç 5'in hedefleri ise "*Sağlık alanında sunulan toplumsal hizmetlerden memnuniyet oranının en az %90 olması, Topluma katkı alanında düzenlenen faaliyetlerin sürdürülebilirliğinin sağlanması, Sürdürülebilir çevreye yönelik çalışmaların artırılması ve niteliğinin iyileştirilmesi ve Topluma yönelik geliştirilen proje sayısının artırılması*" yer almaktadır.

- "Milli Ağaçlandırma Günü"nde Ağaç dikme organizasyonu (11 Kasım 2024) başta olmak üzere Rektörlük tarafından gerçekleştirilen diğer tüm organizasyonlara destek olunmuştur.

-Ege Üniversitesi Gözlemevi Uygulama ve Araştırma Merkezimizde, 9 Bin ziyaretçi kabul edilmiş, programlı düzenli eğitim verilmiştir.

-Ege Üniversitesi Kalite Politikası Belgesinde yer alan "Toplumsal hizmeti etkin, verimli ve ölçülebilir standartlarda sunan", "Küresel düzeyde AR-GE çıktıklarına ulaşılması için disiplinler arası, yenilikçilik ve girişimcilik odaklı, üniversite-sanayi-kamu işbirliğini güçlendiren araştırmaları destekleyen ve toplumun refah düzeyini arttıran çıktıklar üretmeyi



hedefleyen”, “Tüm paydaşlarının memnuniyet, aidiyet ve bağlılık duygusunu geliştiren” maddeleri doğrudan üniversitenin toplumsal katkı politikasını oluşturmaktadır.

5.4.1-Sağlık Alanında;

Ege Üniversitesi Hastanesi (Sağlık Uygulama ve Araştırma Merkezi Müdürlüğü); 205’ i yoğun bakım olmak üzere toplam 1.964 yatak sayısı (45 ameliyathane yatağı) ile Ege Bölgesinin en büyük hastanesi olarak hizmet vermektedir. Hastanemiz 1964 yılında kurulmuş olup, 41 Ana Bilim Dalı Başkanlığı ve 36 Bilim Dalı Başkanlığı tarafından Ege Üniversitesi Hastanesi, A Plus Hastane olarak misyonuna devam etmekte olup, verdiği sağlık hizmeti vermektedir. Verdiği sağlık hizmetinin büyüklüğü, SGK verilerine göre Ege Bölgesinin en büyük sağlık kurumu olmasını sağlamaktadır. Sağlık hizmetinin, %25’i ayaktan %75’i ise yatan hasta geliri olarak bütçeye yansımıştır. Bu dağılım hastanemizin gerçek 3. basamak hizmetlerini vermekte olduğunun bir kanıtıdır.

Hastanemizin verdiği ayaktan tedavi hizmetlerinden 2024 yılında 1.117.486 hasta yararlanmıştır. Yatan hasta hizmetlerinden yararlanan hastaların sayısı ise 60.639 kişidir. Bu sağlık hizmetini veren Hastanemizi, başta Tıp Fakültesi öğrencileri ve asistanları olmak üzere, birçok Hemşirelik Fakültesi ve benzeri Sağlık Meslek Yüksekokul öğrencileri de eğitim alanı olarak kullanmaktadır.

Hastanemizin, sağlık alanlarına ait bilgileri aşağıdaki tabloda sunulmuştur (Tablo 66)



Tablo 66 Tıp Fakültesi /Hastane Sağlık Alanları

Ege Üniversitesi Hastanesi (Tıp Fakültesi) Sağlık Alanları (2024 yılı)		
BÖLÜMLER (Hastane)	Sayı	Kapalı Alanı/m ²
Yetişkin/Çocuk Acil Servis	2	5333
Hastane Ambulans Hizmetleri	1	152
Yoğun Bakım	20	4517
Klinik	30	57398
Ameliyathane	46 salon	1820
Poliklinik	102	12136
• Tıbbi Laboratuvarlar	10	9030
• Özellikli Hizmet Laboratuvarları	19	
Diğer Laboratuvarlar		
Radyoloji	2	2400
Mutfak	1	2193
Nükleer Tıp	1	2060
Sterilizasyon	1	780
Eczane	1	3534
Kan Merkezi	1	437
Kan Örnek Alma	2	960
Erişkin Yoğun Bakım(Başhekimlik)	1	2117
Çamaşırhane	1	540
Diğer		152822
Toplam		258.229 m2

Tetkik sayısında ise laboratuvar birimi ilk sıradadır ve aşağıdaki tabloda ayrıntılı olarak sunulmuştur (Tablo 67).

Tablo 67 Ege Üniversitesi Hastanesinde sunulan Sağlık Hizmetleri

Ege Üniversitesi (Sağlık Uygulama Araştırma Merkezi) Hastanesinde Sunulan Sağlık Hizmetleri(2024 yılı)			
Birim	Yatak Sayısı	Hasta Sayısı	Tetkik Sayısı
Acil Servis	106	184.467	557.747
Yoğun Bakım	224	12.119	63.845
Klinik	1585	75.215	5.081.116
Ameliyathane	46	63.588	126.206
Poliklinik		1.141.804	2.185.863
Laboratuvar		539.177	16.916.316
Radyoloji Ünitesi		204.655	985.204
Nükleer Tıp Bölümü	6	27.994	46.716



Hastanemizin koridorlarında 2024 yılında hastalıklarla ilgili ve aynı zamanda önemli gün ve haftalarda da toplumu bilgilendirici programlar sosyal hesaplardan, web sayfasından paylaşılmıştır. Ege Üniversitesi Hastanesinde Meme Kanseri, Prematüre Bebek, Diyabet vb. günlerde farkındalık oluşturmak adına, Hastanemiz dış kapısı renklendirilmiştir. Hastane koridorlarındaki televizyonlarda Pandemi sürecinden edindiğimiz “Sosyal Mesafe ve Hijyen Kuralları”, “Kan Bağışı” ve “Sağlık İçin Yürüyüş” adlı sosyal mesaj içeren bilgilendirme görselleri yayınlanmıştır. Çeşitli hastalıklarla ilgili olarak sağlıkta önemli gün ve haftalarda toplumu bilgilendirici programlar sosyal hesaplardan ve web sayfasından paylaşılmıştır. (2024 yılı).

Kanserle Savaş Uygulama ve Araştırma Merkezimiz, topuma yönelik 2024 yılında farkındalık için 11 adet topluma yönelik bilgilendirme toplantıları düzenlemiştir.

Hıv/Aids Uygulama ve Araştırma Merkezi Müdürlüğümüzde, biriminin yüz yüze danışmanlık hizmeti verdiği hasta sayımız 3456 kişi, ayrıca Kardiyoloji danışmanlığı yapılan hasta sayımız 601 kişi, Psikiyatri danışmanlığı yapılan hasta sayımız 52 kişi, Telefonla hizmet verdiğimiz hasta sayımız 6526 kişi, Dermatoloji danışmanlığı yapılan hasta sayımız 99 kişi, Askerlik hizmetleri için rapor verilen hasta sayımız 10 kişi, Sosyal güvencesi olmayan hastaya ilaç verilen sayımız 7 kişidir.

Diş Hekimliği Fakültemiz,

Tüm Ege Bölgesine hizmet vermektedir. Bünyesinde; Ağız Diş ve Çene Cerrahisi, Protetik Diş Tedavisi, Periodontoloji, Ortodonti, Pedodonti, Ağız, Diş ve Çene Radyoloji, Restoratif Diş Tedavisi ve Endodontiden oluşan 8 Anabilim Dalı bulunmaktadır.

Diş Hekimliği Fakültemiz, Dünya'nın ve Avrupa'nın en gelişmiş ülkeleri standartlarında hizmet sunmakta ve Sağlık Bakanlığı Sağlıkta Verimlilik, Kalite ve Akreditasyon Daire Başkanlığı'nın “Sağlıkta Kalite Değerlendirmesi” sonucunda, 2019 yılından beri “A Plus” niteliğinde ve 2024 yılında Tam Akreditasyon olarak hizmet vermektedir.

Diş Hekimliği Fakültemizde, yurtdışından sağlık hizmeti almak isteyen hastalara ve Türkiye’de yaşayan yabancılara cevap verebilecek kurumsal organizasyon sisteminin hayata geçirilmesi ile özel sağlık kuruluşları ve yurt dışından başvuracak hastalar için Uluslararası Sağlık Turizmi Birimi faaliyetleri artarak devam etmiştir.

2024 yılında Diş Hekimliği Fakültemizin sağlık alanları aşağıdaki tabloda sunulmuştur (Tablo 68).



Tablo 68 Diş Hekimliği Fakültesi Sağlık Alanları

Diş Hekimliği Fakültesi Sağlık Alanları (2024 yılı)		
Bölmeler- Diş Hekimliği	Sayı	Kapalı Alanı/m ²
Ameliyathane	2	131.52
Poliklinik	20	5.421,90
Laboratuvar	6	600
Radyoloji	1	95.04
Mutfak	1	390
Sterilizasyon	1	47,26
Çamaşırhane	1	51.94
Diğer		6.831
Toplam	32	13.290,16

Fakültemiz web sayfasındaki hasta bilgilendirme linkleri, on-line randevu sistemi ve hasta takip programı sunulmakta ve 2024 yılında Üniversitemiz personeline öncelikli randevu sistemi ve poliklinik hizmeti sunulmuştur.

Ege Üniversitesi bünyesinde, Sağlık Uygulama ve Araştırma Merkezi (Ege Üniversitesi Hastanesi ve Diş Hekimliği Fakültesinde sağlık hizmetleri kapsamında toplam **2.232.064** hasta tedavi olmuştur. Aşağıdaki tabloda ayrıntılı olarak sunulmuştur (Tablo 69).

Tablo 69 Üniversitede Sağlık Birimlerinde Hizmet Verilen Hasta Sayıları

Üniversitede Sağlık Birimlerinde Hizmet Verilen Hasta Sayıları (2024 yılı)					
Hasta/Hastane (2024)	Erişkin Hastanesi	Çocuk Hastanesi	Diş Hekimliği Fakültesi	Kampüs Poliklinik Hasta Sayısı	Toplam
Yatan Hasta	63.283	11.633			74.916
Ayaktan Hasta	1.162.673	164.064	693.000	9.405	2.029.142
Ameliyat Sayısı	119.590	6.616	1.800		128.006
Toplam	1.345.546	182.313	694.800	9.405	2.232.064



5.4.2-Sürekli Eğitim Hizmetleri

Ege Üniversitesi Sürekli Eğitim Merkezi 2001 yılında kurulmuş olup, Üniversitemizin uzmanlaştığı alanlardaki yetkin akademisyenlerinin bilgi birikimleri vasıtasıyla, bireylerin dünyada yaşanan hızlı değişimin gerektirdiği bilgi, beceri ve yetkinliklerini geliştirmelerine katkı sunmaktadır. EGEM'in eğitimlerinden üniversite öğrencileri, Kamu-Özel kurum ve kuruluşlarında çalışan personel, üniversite eğitimi almayan ancak belli konularda donanıma sahip olmayı planlayan bireyler faydalanmaktadır. Bireysel ve kurumsal eğitim programlarımızın yanı sıra Ege Üniversitesi idari ve akademik personeline yönelik hizmet içi eğitim programları ile de üniversitemize katkı sunmaktadır.

EGEM'de yüzyüze, uzaktan senkron eğitimlerin yanı sıra Ege Üniversitesi'nin kendi alt yapısına entegre asenkron eğitimler gerçekleştirilmektedir. Asenkron eğitimlere, Ege Üniversitesi Akademi TV üzerinden herhangi bir zaman sınırlaması olmaksızın sürekli biçimde biçim de ulaşılabilmektedir. E-Devlet üzerinden sorgulanabilir E-Sertifika sistemi uygulanmaktadır.

2024 yılında EGEM'de 159 ayrı içerikte eğitim açılarak 30.358 kişiye sertifika verilmiştir. EGEM eğitimleri arasında 2024 yılında Mesleki Gelişim Eğitimleri, Sağlıklı Yaşam Eğitimleri, Spor Eğitimleri, Yabancı Dil Eğitimi, Kişisel Gelişim Eğitim'leri ve Beceri Kazandırma Eğitim'leri yer almaktadır.

Sertifikalı Eğitim faaliyetlerinin yansira 2024 yılında EGEM, 40 Sosyal Sorumluluk Projesi, 3 uluslararası kongre çalışmalarında yer almış, dezavantajlı gruplara yönelik sosyal entegrasyon ve kapsayıcılığa ilişkin 58 faaliyet gerçekleştirilmiştir.

Ege Üniversitesi Sürekli Eğitim Merkezi (EGEM) son beş yılda çocuklardan 60 yaş üstüne verilen eğitimler ile kayda değer ivme kazanmış ve 2024 yılında 25.837 sertifika sayısına ulaşmıştır.

5.4.3- Halkla İlişkiler

Ege Üniversitesi, *Halkla İlişkiler* alanında tüm paydaş ve hedef kitlelerine yönelik aktif ve planlı çalışmalar yürütmektedir. Üniversitemizde, 2023-2024 Akademik yılı döneminde kurum içinde aidiyet duygusunun geliştirilmesi, kurumsal bilgilerin yanı sıra kurum dışından ya da kurum içindeki diğer birimlerden gelen bilgilerin paylaşılması, kurumdaki öneri ve taleplere ilişkin çalışmaların yürütülmesi vb. görevleri, kurum dışında ise kurum imajının güçlendirilmesi ve en iyi şekilde temsil edilmesine yönelik çalışmalar gerçekleştirilmiştir.

Birim tarafından yürütülen duyurular <https://egeduyuru.ege.edu.tr/> üzerinden ya da e-posta sisteminden kurumsal mail adresini kullanmayan öğrencilere de kendi kişisel mail adreslerini kullanma tercihlerine göre duyurular yapılmaktadır.

Halkla İlişkiler Şube Müdürlüğü tarafından 2024 yılında Toplam 113 etkinlik gerçekleştirilmiştir ve 77 adet kurumsal indirim sözleşmesi imzalanmıştır.



Halkla İlişkiler Şube Müdürlüğü'nde bilişim sistemleri ve uygulamaları yoğun bir biçimde kullanılmaktadır. Müdürlük tarafından tüm teknolojik gelişmeler takip edilmekte ve yeni teknolojilere uyum sağlanmaktadır.

Halkla İlişkiler Şube Müdürlüğü üniversitenin elektronik posta sistemini yönetmekte, Ege Üniversitesi'nin internet sayfasında duyurulara kaynak sağlamakta, Bilgi Edinme Birimi'ne evrak kayıt ve internet ortamından gelen başvurular değerlendirilmekte, Turkuaz Masa ile üniversitemiz çalışanları ile öğrencilerinin istek ve önerileri çözüme kavuşturulmak üzere incelenmektedir.

5.4.4- Sosyal Sorumluluk ve Topluma Yönelik Hizmetler

Üniversitenin tüm akademik birimlerinde (fakülte, yüksekokul, meslek yüksekokulu) eğitim müfredatlarında zorunlu ya da seçmeli olarak yer alan "Topluma Hizmet Uygulamaları" dersi eğitim planında öğrenciler toplumsal katkı sağlayacak sosyal sorumluluk projelerini Üniversitemizde 2023-2024 Akademik yılı döneminde de Ege Üniversitesi Sosyal Sorumluluk Projeleri Koordinatörlüğü işbirliği ve denetimi altında gerçekleştirmektedir. Üniversitenin enstitüleri, çeşitli uygulama ve araştırma merkezleri ve "koordinatörlükleri" aracılığıyla da sosyal sorumluluk projeleri gerçekleştirilmektedir.

Bu kapsamda; **Sosyal Sorumluluk Projeleri Koordinatörlüğü'nün** kontrol ve denetiminde 2024 yılında üniversitemizin akademik birimleri (fakülteler, yüksekokullar, meslek yüksekokulları, enstitüler), koordinatörlükleri, uygulama ve araştırma merkezleri, öğrenci toplulukları tarafından en az iki ay süreli ve belirli bir bütçe dâhilinde 1.341 adet sosyal sorumluluk projesi yürütülmüştür.

Yüksek Öğretim Kurulu İzleme ve Değerlendirme Kriterleri ile Araştırma Üniversiteleri Performans Göstergeleri kapsamında yer alan "Öğrencilerin Yaptığı Sosyal Sorumluluk Proje Sayısı" göstergesine ilişkin koordinatörlüğümüz tarafından yapılan çalışmalar ile proje başvuru ve değerlendirmesine yönelik süreçler tanımlanmıştır. Üniversitemiz akademik birimleri (fakülteler, yüksekokullar, meslek yüksekokulları, enstitüler), öğrenci toplulukları, uygulama ve araştırma merkezleri tarafından 2.081 adet öğrenci sosyal sorumluluk projesi yürütülmüştür.

Yüksek Öğretim Kurulu İzleme ve Değerlendirme Kriterlerine göre topluma katkı kapsamında gerçekleştirilebilecek diğer etkinlikler Dezavantajlı Grup Faaliyetleri olarak isimlendirilmekte, üniversitemiz öğretim elemanları tarafından gerçekleştirilen bu faaliyetler Sosyal Sorumluluk Projeleri Koordinatörlüğü tarafından kayıt altına alınmaktadır. 2024 yılında bu kapsamda 1.273 adet Dezavantajlı Grup Faaliyeti gerçekleştirilmiştir.



Ege Üniversitesi Gözlemevi Uygulama ve Araştırma Merkezi (Gözlemevi)

2024 yılında 19 sosyal sorumluluk projesinin devam ettiği Gözlemevimize 35 Bin ziyaretçi kabul edilmiş, programlı düzenli eğitim verilmiştir. Bununla birlikte, Gözlemevine gelme imkânı olmayan 28 Bin öğrenciye de ulaşılarak ilk kez teleskop ile tanışmaları ve uzayı gözlemlenmeleri sağlanmıştır.

Ege Üniversitesi Rektörlüğü Botanik Bahçesi ve Herbaryum Uygulama ve Araştırma Merkezi'nde 2023 yılı içerisinde; anaokulu, ilkokul, ortaokul, lise, üniversite ve özel eğitim kurumlarından gelen 6.500 kişiye botanik bahçesinde rehberlik ve eğitim hizmeti verilmiştir. Merkezimizin Ödemiş-Bozdağ-Gölcükte Bulunan "Bengisu Uydu Bahçesi'nde restorasyon çalışmalarının planları yapılmıştır. Bu alanda, başta Bozdağ'dan olmak üzere Türkiye'nin çeşitli yerlerinden ağırlıklı olarak nadir ve endemik olan geofit bitkiler getirilerek koleksiyonun artırılmasına devam edilmiştir.

Çevre Sürdürülebilirlik Konuları Kapsamında; Ege Üniversitesinde "Sıfır Atık" çalışmaları, Üniversitemizin tüm birimlerinde, Atık Yönetimi Yönetmeliği kapsamında, 2024 yılında da devam ettirilmiştir.. Ayrıca, "Sıfır Atık" konusunda Üniversitemiz birimleri nezdindeki eğitim ve farkındalık çalışmaları da 2024 yılında sürdürülmeye devam ettirilmiştir.

"Çevre konuları ve Yeşil Üniversite" ile ilgili yapılan çalışmaların değerlendirildiği, Çevre konuları ve Yeşil Üniversite ile ilgili yapılan çalışmaların değerlendirildiği, 2024 yılında ise Greenmetric sıralamasında 1.477 Üniversite arasında 88' inci sırada yer almıştır.Çevre Sorunları Uygulama ve Araştırma Merkezimizde "ÇEVMER Perşembe Seminerleri" gerçekleştirildi.

Atık Pil ve Akümülatörlerin Kontrolü Yönetmeliği gereği atık pillerin toplanması, taşınması ve geri kazanımı/bertarafı konularını kapsamında, 2024 yılında çalışmalar yapılmış ve Üniversite kampüsümüzdeki atıkların geri dönüştürülme amacı ile 3 adet mobil atık getirme merkezinin kurulumu ve gıda atıklarının tekrar çevreye kazandırılması için de kompost makinesinin kurulumu ve aktif çalışması için süreç takip edilip gerekli destek verilmiştir.

Botanik Bahçesi ve Herbaryum Merkezi'nde gezi için kayıt yaptıran okullarımız bu merkezlerimizi ücretsiz ziyaret edebilmişlerdir. Üniversitenin vitrini konumunda olan bir kuruluş olan müzemize 2024 yılında da ziyaretçi kabul edilmiştir.

Merkezimizin bünyesinde yer alan **Tabiat Tarihi Müzemiz**, toplumun her kesiminin eğitimine katkıda bulunan Türkiye'deki üniversiteler bünyesinde tek Tabiat Tarihi Müzesi unvanını korumaktadır. Müzemiz, Dünya'da birçok Üniversite müzesinin üye olduğu, kısa adı UMAC olan (Üniversite müzeleri ve koleksiyonları) kuruluşu Türkiye'deki üniversiteler içinde üye olan ikinci müzedir.

Üniversitemizin tüm birimlerinde 2023-2024 Akademik yılı döneminde; eğitim, sağlık hizmetleri, sosyal sorumluluk, çevre kapsamında araştırma, sertifikasyon ve proje çalışmalarıyla topluma katma değerli sürdürülebilir hizmetler sunulmuştur.

5.5- Adli ve Yargı Hizmetleri

Üniversitenin taraf olduğu her türlü adli ve idari davanın açılmasını, takip edilmesini ve Üniversitenin menfaatleri doğrultusunda sonuçlandırılmasını kapsayan adli ve idari yargı mercileri nezdinde yürütülen hukuki bir süreçtir.



Hukuk Müşavirliğimiz, yasal düzenlemeler doğrultusunda hareket ederek, idarenin taraf olduğu hukuki ihtilaf sayısının en aza indirilmesi için Üniversitemizin tüm çalışanlarına hukuki destek vermek, sorumlu olduğu iş ve işlemleri eksiksiz ve zamanında yapmaktadır.

2024 yılı içinde yürütülen davalar ve sonuçlarına ilişkin veriler aşağıdaki tablolarda sunulmuştur (Tablo70).

Tablo 70 Yürütülen Davalar

Yürütülen Davalar (2023 Yılı)							
Davacılar	Önceki Yıllardan Devir	Açılan	Toplam	Sonuçlandı	Devam Eden		
				İşl.Kalktı	İlk Mah.	Üst Mah.	Toplam
Akademik	52	33	85	17	38	30	78
İdari	56	38	94	15	44	38	88
Öğrenci	9	21	30	5	11	14	29
Üniversite	38	32	70	15	43	12	69
Üniversite Dışı	98	47	145	15	61	42	136

Tablo 71 Sonuçlanan Davalar

Toplam Sonuçlanan Dava Sayısı (2023 yılı)				
Davacı	Kazanılan	Kaybedilen	Toplam	Kazanma oranı
Akademik	23	21	44	53%
İdari	28	21	49	57%
Öğrenci	7	8	15	47%
Üniversite	34	23	57	60%
Üniversite Dışı	49	43	92	53%
Toplam	131	116	247	53%



6- Yönetim ve İç Kontrol Sistemi

Kamu Mali Yönetim Sistemimiz, uluslararası standartlar ve Avrupa Birliği müktesebatına uygun bir şekilde, 5018 sayılı Kamu Mali Yönetimi ve Kontrol Kanunu ile kökten değiştirilmiştir.

Bu düzenlemelerin bir parçası olarak, kamu kurumlarında uygulanması öngörülen “İç Kontrol Sistemi” nin kurulması ve işletilmesi için, yasal düzenlemelere paralel olarak Üniversitemizde de hazırlık çalışmalarına başlanmış ve getirilen iç kontrol kriterlerine uygun olarak çeşitli çalışmalar yürütülmüştür.

2012 yılında ise, yine gönüllülük esasına göre görevlendirilen akademisyenlerden oluşturulan İç Kontrol İzleme ve Yönlendirme Kurulu kurulmuştur.

2012 yılında iç kontrol rehberinin yayınlanması ile uyum eylem planında ilk revizyon yapılmış, 2016 ve 2019 yıllarında da eylem planı revize edilmiştir.

Program bütçe sistemine geçiş çalışmaları kapsamında, Cumhurbaşkanlığı Strateji ve Bütçe Başkanlığı tarafından konu ile ilgili olarak yazılım programı hazırlanmış olup 2021 yılı bütçe ve performans programı hazırlıkları, takibi ve değerlendirilmesi bu sistem üzerinden yürütülmüştür.

Bütçe ve Yatırım Programı Hazırlama Rehberi ilkelerine göre ve stratejik plan ve performans programına uygun olarak yıllık bütçeler hazırlanmıştır.

2024 yılında, Üniversitemizde ön mali kontrol çalışmaları ilgili yönetmelikte belirtilen usul, esas ve parasal sınırlara göre yürütülmüştür.

2024 yılında, stratejik plan, faaliyet raporu, performans programı gibi raporlama ve düzenlemeler periyodik olarak gerçekleştirilmiştir.

İç kontrol bileşenlerine yönelik çalışmalar, 2024 yılında Personel Daire Başkanlığı ve İnsan Kaynakları Koordinatörlüğü ve ilgili birimler ile koordineli çalışmalar yürütülmüştür. Üniversitemizin 2024-2028 Stratejik Planında yer alan stratejik riskleri ile üniversitemizin operasyonel riskleri birim bazlı istenmiş ve Üniversitemizin Risk Kaydı Formu (2024 yılı) hazırlanmıştır.

Üniversitemizin 2024 yılı faaliyet sonuçlarının ve değerlendirmelerinin yer aldığı Faaliyet Raporu birimler tarafından hazırlanmış, birim raporları birleştirilerek Üniversitemizin Faaliyet Raporu hazırlanmış ve yayımlanmıştır.

Üniversitenin 2024-2028 Stratejik Planı uygulanmaktadır. Bu kapsamda, Performans Göstergelerinin 2024 yılı gerçekleşme verileri birimlerden güncellenen plana göre toplanmış ve Üniversite Raporu hazırlanmıştır.



II- AMAÇ VE HEDEFLER



A-TEMEL POLİTİKA ve ÖNCELİKLER

Ege Üniversitesi'nin 2024-2028 dönemini kapsayan Stratejik Planında da araştırma alanının öne çıkmasını destekleyecek amaç ve hedeflere öncelik verildiği görülmektedir.

Araştırma alt yapısının güçlendirilmesi ve kalitesinin artırılması hedeflenirken, eğitim kalitesi de arttırılmaya devam edilecektir.

Bu iki alanı destekleyecek olan yönetsel süreçler geliştirilecek ve böylece Ege Üniversitesi'nin, bütüncül bir yaklaşımla gelişmesi sağlanacaktır.

Ege Üniversitesinin hedefi; kalite ve akreditasyonu önceleyen, öğrenci odaklı ve önde gelen bir "Araştırma Üniversitesi" olmaktır.

EGE ÜNİVERSİTESİ EĞİTİM-ÖĞRETİM POLİTİKASI

Ege Üniversitesi; mesleğinin gerektirdiği bilgi, beceri ve yetkinliklere sahip, yaratıcı ve eleştirel düşünebilen, araştırma yetkinliği olan, öğrenmeyi öğrenen, üretken, çevreye ve toplumsal sorunlara duyarlı, insan haklarına saygılı bireyler yetiştirmeyi hedeflemektedir. Üniversitemizin bu hedef doğrultusundaki "eğitim-öğretim politikası", aşağıda belirtilen ana unsurları kapsamaktadır:

- ❖ Eğitim ve öğretim programlarını çağın gereksinimlerini dikkate alarak tasarlamak, uygulamak, izlemek ve sürekli olarak iyileştirmek,
- ❖ Eğitim ve öğretim programları ile araştırma faaliyetleri arasında ilişki kurmak,
- ❖ Öğrenme ve öğretme süreçlerinde çeşitli yöntem, teknik ve etkileşimli araçlar kullanarak aktif ve zenginleştirilmiş etkinlikler yoluyla öğrenmenin zevkli, verimli ve kalıcı olmasını sağlamak,
- ❖ Eğitim ve öğretimde dijitalleşme olanaklarını artırmak ve teknoloji entegrasyon süreçlerini geliştirmek,
- ❖ Uzaktan eğitim yoluyla verilen program ve ders sayısını artırmak,
- ❖ Öğrenci merkezli eğitimi geliştirmek ve sürdürmek,
- ❖ Eğitim ve öğretim faaliyetlerini ve öğrenme olanaklarını tüm öğrenciler için yeterli ve erişilebilir kılmak.

EGE ÜNİVERSİTESİ ARAŞTIRMA-GELİŞTİRME POLİTİKASI

Ege Üniversitesi; uluslararası bir araştırma üniversitesi olma ilkesiyle evrensel bilimsel standartlar doğrultusunda, katma değer yaratabilecek nitelikte araştırma geliştirme faaliyetlerini destekleyerek, yürüterek ve elde edilen verilerin yaygın etkisini artırarak bölgenin, ülkenin ve dünyanın ekonomisine, sosyal yapısına ve refahına kararlı bir süreklilikle etkin ve nitelikli katkı sağlamayı hedeflemektedir. Üniversitemizin bu hedef doğrultusundaki "araştırma-geliştirme politikası", aşağıda belirtilen ana unsurları kapsamaktadır:

- ❖ Çağdaş uygarlık düzeyi ve toplumun ihtiyaçları öncelikli olacak şekilde ulusal kalkınma strateji, hedef ve planlarına uygun çeşitli düzeylerde nitelikli bilimsel araştırmalar yapmak,



- ❖ Ulusal ve uluslararası düzeyde bilimsel ve özgün çalışmalar yaparak toplumun yaşam standartlarının yükselmesine, sürdürülebilir bir dünyanın oluşmasına ve kamuoyunun aydınlanmasına katkıda bulunmak,
- ❖ Araştırma ve geliştirme süreçlerinde elde edilen bilgiyi, etki değeri yüksek araçlarla ulusal ve uluslararası toplum ile paylaşmak,
- ❖ Araştırma projelerinden üretilen katma değeri yüksek patent, faydalı model ve telif hakkı gibi çıktıları artırmak,
- ❖ Ülkenin ve bölgenin bilimsel, kültürel, sosyal ve ekonomik yönlerde ilerlemesini ve gelişmesini ilgilendiren sorunların çözümü için araştırmalar yapmak,
- ❖ Araştırma ve geliştirme süreçlerini ulusal ve uluslararası kamu ve özel sektör kuruluşları ile iş birliği içinde yürütmek ve söz konusu sektörlerle yönelik önerilerde bulunmak,
- ❖ Tarım, sağlık, sanayi ve hizmet sektörlerinin bölgesel ve ulusal gelişimine ve ihtiyaçlarına yönelik araştırmalar yaparak özgün yöntemler geliştirmek ve söz konusu sektörlerle ilişkin nitelikli insan kaynağının yetişmesine katkıda bulunmak,
- ❖ İlgili kurumlarla iş birliği içinde ekolojik, ekonomik ve sosyo-kültürel sorunlara çözüm getiren araştırmalar yaparak proaktif önerilerde bulunmak,
- ❖ Üniversite'nin araştırma-geliştirme alt yapısını ve araştırmacı insan kaynağını sürekli olarak geliştirerek bölgenin, ülkenin ve dünyanın ekonomisine ve sosyo-kültürel yapısına katkı sağlamak.

EGE ÜNİVERSİTESİ KALİTE POLİTİKASI

- ❖ Eğitim-öğretimini çağın gereksinimlerine ve teknolojik gelişmelere uygun olarak tasarlamak ve güncellemek,
- ❖ Ar-Ge faaliyetlerini, küresel eğilimleri göz önüne alarak ülkemizin ve bölgemizin öncelikli araştırma alanlarında yoğunlaştırmak,
- ❖ Toplumsal hizmeti etkin, verimli ve ölçülebilir standartlarda sunmak,
- ❖ Uluslararası etkileşimli eğitim-öğretim ve araştırma ekosistemini desteklemek,
- ❖ Küresel düzeyde Ar-Ge çıktılarına ulaşılması için disiplinler arası, yenilikçilik ve girişimcilik odaklı, üniversite-sanayi-kamu işbirliğini güçlendiren araştırmaları destekleyen ve toplumun refah düzeyini artıran çıktılar üretmek,
- ❖ Çeşitliliğini uzmanlaşmada odaklayarak araştırma ve eğitim alanlarında rekabet edebilir bir üniversite olmasına katkıda bulunmak,
- ❖ Akreditasyon, kurumsal iç ve dış değerlendirme çalışmalarının yaygınlaştırılmasını ve mevcutların sürdürülmesini sağlamak,
- ❖ Kurumsal ilkeler ışığında güvenli, sağlıklı ve huzurlu bir çalışma ortamı sağlamak,
- ❖ Tüm paydaşların memnuniyet, aidiyet ve bağlılık duygusunu geliştiren, bir kalite yönetim sistemi oluşturmak, uygulamak ve sürekliliğini sağlamak.

EGE ÜNİVERSİTESİ ULUSLARARASILAŞMA POLİTİKASI

Ege Üniversitesi, ulusal ve uluslararası paydaşlarla sürekli iş birliği içindedir ve bu iş birlikleri ile dahil olduğu ağları her geçen gün daha da genişletip çeşitlendirmektedir. Kültür, sanat ve spor alanlarında da uluslararası düzeyde tanınırlık sağlamaya büyük önem veren Ege Üniversitesi, uluslararası yükseköğretim alanında bir çekim merkezi haline gelmeyi hedeflemektedir. Üniversitemizin bu hedef doğrultusundaki “uluslararasılaşma politikası”, aşağıda belirtilen ana unsurları kapsamaktadır:



- ❖ Ulusal ve uluslararası düzeyde yenilikçi ve iş birliğine açık faaliyetleri teşvik etmek ve desteklemek,
- ❖ Öğrencilerinin ve öğretim elemanlarının uluslararası platformlara katılımını teşvik etmek ve desteklemek,
- ❖ Uluslararası çift diploma programlarının sayısını artırmak,
- ❖ Uluslararası destekli ve ortaklı projeler ile farklı ülkelerden araştırmacılarla yürütülen ortak projelerin sayısını ve niteliğini artırmak,
- ❖ Uluslararası alanda yurt dışındaki üniversiteler ile ikili anlaşma sayısını artırmak,
- ❖ Erasmus+, Mevlana ve Orhun gibi uluslararası değişim programlarından faydalanan öğrenci ve öğretim elemanı sayısını artırmak,
- ❖ Üniversite genelinde yabancı dille öğretim yapan program sayısı ve yabancı dille verilen ders sayısını artırmak,
- ❖ Uluslararası patent sayısını artırmak,
- ❖ Uluslararası indekslerde taranan nitelikli dergilerde ve prestijli uluslararası kitabevlerinde yapılan yayınlar ile uluslararası ortaklarla yapılan yayınları artırmak,
- ❖ Uluslararası ödül kazanan öğrenci ve öğretim üyelerinin sayısını artırmak,
- ❖ Uluslararası ortaklı ve yüksek nitelikli sanat, kültür ve spor etkinliklerinin sayısını artırmak,
- ❖ Üniversite bünyesinde Bilim Teknoloji Uygulama ve Araştırma Merkezi, Uluslararası İlişkiler Koordinatörlüğü ve Uluslararasılaşma Komisyonu'nun yeni imkan ve fırsatları takip ve teşvik etmek amacıyla sürekli iş birliği yapmasını sağlamak,
- ❖ Ege Üniversitesi'nin başarı, imkan ve potansiyelinin uluslararası tanıtımını en iyi şekilde yapmak.

EGE ÜNİVERSİTESİ TOPLUMSAL KATKI POLİTİKASI

- ❖ Ege Üniversitesi, ürettiği bilgiyi toplum yararına dönüştürmeyi esas alan bir yönetim anlayışını benimsemekte ve bu yararı kalite temelli bir bakış açısıyla sunmayı hedeflemektedir. Üniversitemizin bu hedef doğrultusundaki “toplumsal politikası”, aşağıda belirtilen ana unsurları kapsamaktadır:
 - ❖ Eğitim-öğretim ve araştırma-geliştirme süreçlerini toplumsal katkı ile bütünleştirmek ve bu süreçlerde elde ettiği bilgiyi toplumun yararına sunmak,
 - ❖ Ulusal ve bölgesel önceliklere uygun toplumsal katkı sunmak,
 - ❖ Bölgenin ekonomik, sosyal ve kültürel yaşamına katkıda bulunmak,
 - ❖ Toplumsal katkı faaliyetlerini paydaşlarla iş birliği içinde etkin, verimli ve ölçülebilir standartlarda gerçekleştirmek,
 - ❖ Toplumsal katkı faaliyetlerini dijitalleşme ve yeni teknoloji olanaklarıyla gerçekleştirmek,
 - ❖ Toplumsal katkı süreçlerinin yönetimine ve sürekliliğini sağlayan örgütsel bir yapı oluşturmak.

EGE ÜNİVERSİTESİ YÖNETİM SİSTEMİ POLİTİKASI

Ege Üniversitesi; eğitim-öğretim, araştırma-geliştirme, toplumsal katkı, uluslararasılaşma, yönetim ve idari hizmetler yoluyla ulusal ve uluslararası alanda değer yaratma sürecinde kalite odaklı yönetim sisteminin varlığını ve sürdürülebilirliğini hedeflemektedir. Üniversitemizin “yönetim sistemi politikası”, aşağıda belirtilen ana unsurları kapsamaktadır:



- ❖ Evrensel temel değerler ve kurumsal değerlere uygun olarak Üniversite Stratejik Planı'nın gerçekleştirilmesine yönelik kalite güvencesi sisteminin işletilmesini sağlayan yönetsel yapıyı sürdürülebilir kılmak,
- ❖ Yönetim sistemleri kapsamında hizmet verilen tüm paydaşların memnuniyetini sağlamak,
- ❖ Eğitim-öğretim ve araştırma-geliştirme alanlarında öncü ve lider konuma ulaşmak yolunda gerekli yönetsel ve teknolojik altyapının geliştirilmesini ve sürdürülebilirliğini sağlamak,
- ❖ Etkin kaynak kullanımı, sürdürülebilirlik ve sürekli iyileştirmeyi hedefleyen yönetim sistem çalışmalarını sistematik olarak yürütmek,
- ❖ Yönetim sistemi kapsamında Üniversite içindeki süreçlerin etkililiğini sağlayacak kalite sisteminin sürdürülebilirliğini sağlamak,
- ❖ Yönetsel etkinliğin sağlanmasında başta kurumun insan kaynağı olmak üzere ilgili kaynakların etkin yönetiminin sağlanmasına yönelik kalite sistemleri oluşturmak ve sürdürülebilirliğini sağlamak,
- ❖ Kurumun paydaşları (tedarikçiler, hizmet alanlar vb.) ile etkileşiminde etkinliği sağlayacak kurumun kalite politikasına uygun araçlar geliştirmek ve bu etkileşimlerin izlenmesi ve geliştirilmesine yönelik aksiyonlar geliştirmek,
- ❖ Üniversitemizin vizyon ve misyonu doğrultusunda şeffaf ve hesap verebilir bir yönetim anlayışı bağlamında nitelikli akademik ve idari personelin istihdam edilmesini sağlamak,
- ❖ Yönetsel sistem ve süreçlerin etkililiğinde kullanılan iyi uygulama örneklerini araştırmak ve kuruma kazandırılmasını sağlamak,
- ❖ Kuruma ait süreçlerin etkin ve verimli yönetilmesi amacıyla bilgi yönetim sistemlerine ilişkin faaliyetlerin güvence altına alınmasını sağlayacak aksiyonlar geliştirmek.

EGE ÜNİVERSİTESİ UZAKTAN EĞİTİM POLİTİKASI

Ege Üniversitesi; eğitim-öğretim, araştırma-geliştirme, toplumsal katkı ve yönetim sistemi faaliyetlerini ulusal ve uluslararası standartlara uygun olarak dijital öğrenme ortamlarında sunmayı ve bu alanda yenilikçi adımlar atmayı hedeflemektedir. Üniversitemizin bu hedef doğrultusundaki “uzaktan eğitim politikası”, aşağıda belirtilen ana unsurları kapsamaktadır:

- ❖ Yükseköğretimde dijitalleşmenin güçlü yönlerini kullanarak uzaktan eğitim aracılığıyla yüzyüze eğitim ve e-öğrenme için nitelikli bir eğitim-öğretim ortamı oluşturmak,
- ❖ Uzaktan eğitime ilişkin ilke ve etik kuralları belirlemek,
- ❖ Uzaktan eğitim programlarını, çağın gereksinimlerini dikkate alarak uzaktan eğitim yöntem ve yaklaşımları ile tasarlamak, uygulamak, izlemek ve sürekli olarak iyileştirmek,
- ❖ Öğrencilerin ve öğretim elemanlarının uzaktan eğitim konusunda hazır bulunurluk düzeylerini artırmak,
- ❖ Uzaktan eğitime ilişkin teknolojik altyapıyı güçlendirmek ve erişim olanaklarını geliştirmek,
- ❖ Özel yaklaşım gerektiren öğrencilere uzaktan eğitimde fırsat eşitliği sağlamak,
- ❖ Uzaktan eğitim ile eğitim-öğretim, araştırma-geliştirme, toplumsal katkı ve yönetim sistemi arasında ilişki kurmak.



B- İdarenin Stratejik Planında Yer Alan Amaç Ve Hedefler

Tablo 72 Ege Üniversitesi 2024-2028 Dönemi Stratejik Planı Amaç Ve Hedefleri

AMAÇLAR	HEDEFLER
AMAÇ 1: Ege Üniversitesi'nin araştırma ortamını geliştirerek bölge, ülke ve dünya ekonomisine katkı sağlamak.	Hedef 1.1: Ulusal ve uluslararası alanda yapılan bilimsel yayınların niteliğinin ve niceliğinin artırılması Hedef 1.2: Araştırma altyapısının niteliğinin geliştirilmesi ve sürdürülmesi Hedef 1.3: Ulusal ve uluslararası AR-GE ve yenilik programlarından alınan proje ve destek sayısının artırılması Hedef 1.4: Öğretim elemanlarının ve öğrencilerin Teknoloji Geliştirme Bölgelerinden (TGB) yararlanma düzeyinin artırılması Hedef 1.5: Fikri mülkiyet hakları ile ilgili ürün sayısının artırılması
AMAÇ 2: Eğitim faaliyetlerini ulusal ve uluslararası standartlarda sürdürmek.	Hedef 2.1: Eğitim programlarının niteliğinin geliştirilmesi Hedef 2.2: Eğitimi destekleyen alt yapı ve hizmetlerin niteliğinin geliştirilmesi ve sürdürülmesi Hedef 2.3: Eğitim ve öğretim programları ile araştırma faaliyetleri arasındaki ilişkinin artırılması Hedef 2.4: Eğitim ve öğretim kaynaklarının tüm öğrenciler için yeterliliğini ve erişilebilirliğini artırmak
AMAÇ 3: Uluslararası yükseköğretim alanında Ege Üniversitesi'nin çekim merkezi haline gelmesini sağlamak.	Hedef 3.1: Uluslararası alanda yurt dışındaki üniversite ve kuruluşlarla yapılan kurumlar arası anlaşma sayısının artırılması Hedef 3.2: Uluslararası anlaşmalardan yararlanmanın artırılması Hedef 3.3: Üniversitenin uluslararası görünürlüğünün artırılması Hedef 3.4: Yabancı dilde eğitim veren program sayısının artırılması
AMAÇ 4: Kurumsal yapının sürdürülebilirliğini ve gelişimini sağlamak.	Hedef 4.1: Üniversite fiziksel altyapısının güçlendirilmesi Hedef 4.2: Üniversite akademik insan kaynağının niteliğinin geliştirilmesi Hedef 4.3: Üniversite idari insan kaynağının niteliğinin geliştirilmesi Hedef 4.4: Bilgi yönetim sistemlerinin güçlendirilmesi için yazılım sayısının artırılması
AMAÇ 5: Eğitim ve araştırma çıktılarının topluma katkıya dönüşmesini sağlamak.	Hedef 5.1: Sağlık alanında sunulan toplumsal hizmetlerden memnuniyet oranının en az %90 olması Hedef 5.2: Topluma katkı alanında düzenlenen faaliyetlerin sürdürülebilirliğinin sağlanması Hedef 5.3: Sürdürülebilir çevreye yönelik çalışmaların artırılması ve niteliğinin iyileştirilmesi Hedef 5.4: Topluma yönelik geliştirilen proje sayısının artırılması



C-Diğer Hususlar

24/12/2003 tarih ve 25326 sayılı Resmi Gazete'de yayımlanan 5018 sayılı Kamu Mali Yönetimi ve Kontrol Kanunu'nun 9'uncu maddesi ve 26/02/2018 tarih ve 30344 sayılı Resmi Gazete'de yayımlanan "Kamu İdarelerinde Stratejik Planlamaya İlişkin Usul ve Esaslar Hakkında Yönetmelik" çerçevesinde, Ege Üniversitesi'nin dördüncü dönem 2024-2028 stratejik planı hazırlanmıştır. Ege Üniversitesi, araştırma üniversitesi olarak çalışmalarını yoğun bir şekilde yürütmektedir.

Ege Üniversitesi 2024-2028 Stratejik Planında 5 amaç, 21 hedef ve 77 performans göstergesi bulunmaktadır.

Ege Üniversitesi'nin 2024-2028 yıllarını kapsayan stratejik plan döneminde araştırma alanında öne çıkmasını destekleyecek amaç ve hedeflere öncelik verildiği görülmektedir.

Araştırma alt yapısının güçlendirilmesi ve kalitesinin artırılması hedeflenirken, eğitim kalitesi de arttırılmaya devam edilecektir.

Bu iki alanı destekleyecek olan yönetsel süreçler geliştirilecek ve böylece Ege Üniversitesi'nin, bütüncül bir yaklaşımla gelişmesi sağlanacaktır.

Ege Üniversitesinin hedefi; kalite ve akreditasyonu önceleyen, öğrenci odaklı ve önde gelen bir "Araştırma Üniversitesi" olarak yoluna devam etmektir.



III- FAALİYETLERE İLİŞKİN BİLGİ VE DEĞERLENDİRMELER



A-Mali Bilgiler

Kamuda kurumsal yönetimin önemli bir boyutunu oluşturan mali yönetim alanında, ülkemizde özellikle son yıllarda önemli reformlar ortaya atılmıştır. Bu reformlar Türk Kamu Mali Sistemini yeniden yapılandırmayı ve uluslararası standartlara uygun hale getirmeyi hedefleyen “5018 Sayılı Kamu Mali Yönetim ve Kontrol Kanunu” ile teker teker hayata geçirilmeye başlanmıştır.

1. Bütçe Uygulama Sonuçları

1.1 Bütçe Giderleri

2024 yılı Merkezi Yönetim Bütçe Kanunu ile üniversitemiz bütçesine **5.537.625.000,00 TL** Personel Giderleri (%63,40), **706.958.000,00 TL** Sosyal Güvenlik Kurumlarına Devlet Primi Giderleri (%8,09), **687.229.000,00 TL** Mal ve Hizmet Alımı Giderleri (%7,87), **1.135.394.000 TL**. Cari Transferler (%13) ve **667.000.000 TL**. Sermaye Giderleri (%7,64) olmak üzere toplam **8.734.206.000 TL** ödenek tahsis edilmiştir.

Strateji ve Bütçe Başkanlığı Bütçe Genel Müdürlüğü'nün 17.05.2024 tarih ve E. 1859662 sayılı yazısı ile; 2024 yılı bütçemizde yer alan mal ve hizmet alım giderlerine ilişkin tertiplerdeki ödeneklerin 4.973.600 TL tutarındaki kısmına bloke uygulanmıştır. Aynı şekilde 2024/7 sayılı Tasarruf Tedbirleri konulu Cumhurbaşkanlığı Genelgesi ile yatırım programında yer alan proje ödeneklerinden de toplam 21.593.000.000 TL kesinti yapılmıştır.

Ekonomik Sınıflandırma Düzeyinde 2024 yılı *Ödenek ve Harcama Verileri* tablosu aşağıda yer almaktadır (Tablo 73).

Bunun yanı sıra; 2024 yılında Cumhurbaşkanlığı Strateji ve Bütçe Başkanlığı tarafından;

- Personel giderleri için **245.000.000,00 TL**,
- Sağlık Sektörü Muhtelif İşler Projesi için **50.000.000,00 TL**,
- Taban Ödemeler için **120.000.000,00 TL** yedek ödenek tahsis edilmiştir.

Ayrıca, “Araştırma Üniversitesi” statümüz kapsamında üniversitemiz bilimsel araştırma projelerinin finansmanında kullanılmak üzere **17.700 000,00 TL** ödenek aktarılmıştır. 2024 yılında;

-Personel Giderleri yılsonu bütçe ödenek toplamı **5.730.773.653,00 TL**, yılsonu harcama tutarı ise **5.684.408.275,87 TL**. (% 99,19) olarak gerçekleşmiştir.

-Sosyal Güvenlik Kurumlarına Devlet Primi Giderleri yılsonu bütçe ödenek toplamı **759.459.550,00 TL**, yılsonu harcama tutarı ise **752.344.541,34 TL** (% 99,06) olarak gerçekleşmiştir.

-Mal ve Hizmet Alımı Giderleri yılsonu bütçe ödenek toplamı **927.073.770,92 TL**, yılsonu harcama tutarı ise **877.749.937,27 TL** (% 94,68) olarak gerçekleşmiştir.

-Cari transferler yılsonu bütçe ödenek toplamı **1.261.409.841,00 TL**, yılsonu harcama tutarı ise **1.222.688.480,00 TL**. (%96,63) olarak gerçekleşmiştir.



-Sermaye Giderleri yılsonu bütçe ödenek toplamı **768.106.800,00** TL, yılsonu harcama tutarı ise **700.167.844,61** TL. (%91,16) olarak gerçekleşmiştir.

Üniversitemizin 2024 yılı faaliyetler düzeyinde ödenek ve harcama verilerini gösteren tablo aşağıda yer almaktadır.

Üniversitemizin 2024 yılı *Faaliyetler Düzeyinde Ödenek ve Harcama Verilerini* gösteren tablo aşağıda yer almaktadır (Tablo 74).

2024 yılı Üniversitemiz bütçesinin harcama birimleri itibariyle ödenek ve harcama verilerini gösteren tablo aşağıda yer almaktadır.

Üniversitemiz 2024 yılı *Bütçesinin Harcama Birimleri İtibariyle Ödenek Ve Harcama Verilerini* gösteren tablo aşağıda yer almaktadır (Tablo 75).

Tablo 73 Ekonomik Sınıflandırma Düzeyinde Ege Üniversitesi 2024 yılı Ödenek Ve Harcama Verileri

EKONOMİK SINIFLANDIRMA DÜZEYİNDE EGE ÜNİVERSİTESİ 2024 YILI ÖDENEK ve HARCAMA VERİLERİ												
EKONOMİK KOD	BAŞLANGIÇ ÖDENEĞİ				YILSONU TOPLAM ÖDENEK				GERÇEKLEŞME			
	HİZMET PROGRAMLARI TOPLAM	YÖNETİM VE DESTEK PROGRAMI	PROGRAM DIŞI GİDERLER	TOPLAM	HİZMET PROGRAMLARI TOPLAM	YÖNETİM VE DESTEK PROGRAMI	PROGRAM DIŞI GİDERLER	TOPLAM	HİZMET PROGRAMLARI TOPLAM	YÖNETİM VE DESTEK PROGRAMI	PROGRAM DIŞI GİDERLER	TOPLAM
<i>Personel Giderleri</i>	5.115.395.000	422.230.000		5.537.625.000	5.389.102.653	341.671.000		5.730.773.653	5.345.303.333	339.104.943		5.684.408.276
<i>Sosyal Güvenlik Kurumuna Devlet Primi Giderleri</i>	659.641.000	47.317.000		706.958.000	710.391.550	49.068.000		759.459.550	704.505.531	47.839.010		752.344.541
<i>Mal ve Hizmet Alım Giderleri</i>	588.788.000	98.441.000		687.229.000	803.185.548	123.888.223		927.073.771	758.612.483	119.137.454		877.749.937
<i>Faiz Giderleri</i>				0				0				0
<i>Cari Transferler</i>	638.279.000	497.115.000		1.135.394.000	764.187.250	497.222.591		1.261.409.841	763.934.575	458.753.905		1.222.688.480
<i>Sermaye Giderleri</i>	662.000.000	5.000.000		667.000.000	724.106.800	44.000.000		768.106.800	696.249.821	3.918.024		700.167.845
<i>Sermaye Transferleri</i>				0				0				0
<i>Borç Verme</i>				0				0				0
<i>Yedek Ödenekler</i>				0				0				0
BÜTÇE İÇİ TOPLAM KAYNAK	7.664.103.000	1.070.103.000	0	8.734.206.000	8.390.973.801	1.055.849.814	0	9.446.823.615	8.268.605.743	968.753.336	0	9.237.359.079
<i>Döner Sermaye</i>				0				0				0
<i>Özel Hesap</i>				0				0				0
<i>Diğer Bütçe Dışı Kaynak</i>				0				0				0
BÜTÇE DIŞI TOPLAM KAYNAK	0	0	0	0	0	0	0	0	0	0	0	0
GENEL TOPLAM	7.664.103.000	1.070.103.000	0	8.734.206.000	8.390.973.801	1.055.849.814	0	9.446.823.615	8.268.605.743	968.753.336	0	9.237.359.079



Tablo 74 Faaliyetler Düzeyinde Ege Üniversitesi 2024 yılı Ödenek ve Harcama Verileri

FAALİYETLER DÜZEYİNDE EGE ÜNİVERSİTESİ 2024 YILI ÖDENEK ve HARCAMA VERİLERİ					
PROGRAM SINIFLANDIRMASI	2024				
	Ödenek (TL)	Yılsonu Toplam Ödenek (TL)	Gerçekleşme (TL)	Gerçekleşme/Ödenek (%)	Gerçekleşme/Toplam Ödenek (%)
ARAŞTIRMA, GELİŞTİRME VE YENİLİK	132.304.000	313.409.264	312.500.432	236	100
ARAŞTIRMA ALTYAPILARI	54.932.000	53.038.800	53.038.800	97	100
<i>Yükseköğretim Kurumları Araştırma Altyapısı Kurulması ve Geliştirilmesi</i>	54.932.000	53.038.800	53.038.800	97	100
YÜKSEKÖĞRETİMDE BİLİMSEL ARAŞTIRMA VE GELİŞTİRME	77.372.000	260.370.464	259.461.632	335	100
<i>Yükseköğretim Kurumları Temel Araştırma Hizmetleri</i>	59.000	59.000	49.968	85	85
<i>Yükseköğretim Kurumlarının Bilimsel Araştırma Projeleri</i>	77.313.000	260.311.464	259.411.664	336	100
TEDAVİ EDİCİ SAĞLIK	1.913.531.000	2.744.173.321	2.712.561.768	142	99
TEDAVİ HİZMETLERİ	1.913.531.000	2.744.173.321	2.712.561.768	142	99
<i>Ağız ve Diş Sağlığı Hizmetleri</i>	28.530.000	28.530.000	26.352.775	92	92
<i>Diş Hekimliği Hastanesi Tarafından Yapılacak Taban Ödeme</i>	69.396.000	79.396.000	79.158.325	114	100
<i>Tıp Fakültesi Hastanesi Tarafından Yapılacak Taban Ödeme</i>	536.963.000	646.963.000	646.963.000	120	100
<i>Üniversite Genel Hastane Hizmetleri</i>	1.278.642.000	1.989.284.321	1.960.087.669	153	99
YÜKSEKÖĞRETİM	5.618.268.000	5.333.391.216	5.243.543.543	93	98



ÖĞRETİM ELEMANLARINA SAĞLANAN BURS VE DESTEKLER	0	420.000	405.000	#YOK	96
<i>Öğretim Üyesi Yetiştirme Programı ve Yurtdışı Destek Hizmetleri</i>	0	420.000	405.000	#YOK	96
ÖN LİSANS EĞİTİMİ, LİSANS EĞİTİMİ VE LİSANSÜSTÜ EĞİTİM	5.095.776.000	4.700.583.636	4.614.544.241	91	98
<i>Doktora Öğrencilerine Yönelik Burs Hizmetleri</i>	0	3.755.000	3.755.000	#YOK	100
<i>Doktora ve Tıpta Uzmanlık Eğitimi</i>	393.313.000	288.943.442	278.891.707	71	97
<i>Lisans Öğrencilerine Yönelik Burs Hizmetleri</i>	0	1.733.250	1.733.250	#YOK	100
<i>OSB Meslek Yüksekokulları Eğitim Desteği</i>	0	657.440	190.722	#YOK	29
<i>Yükseköğretim Kurumları Bilgi ve Kültürel Kaynaklar ile Sportif Altyapının Geliştirilmesi Hizmetleri</i>	38.742.000	38.620.500	33.187.744	86	86
<i>Yükseköğretim Kurumları Birinci Öğretim</i>	4.644.643.000	4.346.849.801	4.281.348.763	92	98
<i>Yükseköğretim Kurumları İkinci Öğretim</i>	5.740.000	6.282.000	4.747.062	83	76
<i>Yükseköğretim Kurumları Tezsiz Yüksek Lisans</i>	9.891.000	9.991.000	7.853.547	79	79
<i>Yükseköğretim Kurumları Uzaktan Eğitim</i>	1.950.000	2.254.203	1.935.690	99	86
<i>Yükseköğretim Kurumları Yaz Okulları</i>	1.497.000	1.497.000	900.757	60	60
YÜKSEKÖĞRETİMDE ÖĞRENCİ YAŞAMI	522.492.000	632.387.580	628.594.302	120	99
<i>Yükseköğretimde Barınma Hizmetleri</i>	5.475.000	5.475.000	5.470.885	100	100
<i>Yükseköğretimde Beslenme Hizmetleri</i>	137.695.000	225.179.580	225.173.923	164	100
<i>Yükseköğretimde Kültür ve Spor Hizmetleri</i>	2.534.000	2.845.000	2.839.840	112	100
<i>Yükseköğretimde Öğrenci Yaşamına İlişkin Diğer Hizmetler</i>	376.784.000	398.884.000	395.109.654	105	99
<i>Yükseköğretimde Sağlık Hizmetleri</i>	4.000	4.000	0	0	0
YÖNETİM VE DESTEK PROGRAMI	1.070.103.000	1.055.849.814	968.753.336	91	92
TEFTİŞ, DENETİM VE DANIŞMANLIK HİZMETLERİ	21.461.000	16.483.258	16.210.196	76	98



<i>Hukuki Danışmanlık ve Muhakemat Hizmetleri</i>	14.613.000	10.655.558	10.645.475	73	100
<i>İç Denetim</i>	6.848.000	5.827.700	5.564.721	81	95
ÜST YÖNETİM, İDARİ VE MALİ HİZMETLER	1.048.642.000	1.039.366.556	952.543.140	91	92
<i>Bilgi Teknolojilerine Yönelik Faaliyetler</i>	9.134.000	17.863.867	17.720.945	194	99
<i>Engellilerin Erişilebilirliğinin Sağlanması</i>	5.000.000	5.000.000	3.918.024	78	78
<i>Genel Destek Hizmetleri</i>	239.214.000	197.930.325	194.174.003	81	98
<i>İnşaat ve Yapı İşlerinin Yürütülmesi</i>	66.261.000	60.533.787	59.373.454	90	98
<i>İnsan Kaynakları Yönetimine İlişkin Faaliyetler</i>	501.541.000	497.825.942	459.036.463	92	92
<i>Özel Kalem Hizmetleri</i>	531.000	598.668	530.723	100	89
<i>Strateji Geliştirme ve Mali Hizmetler</i>	28.019.000	26.781.382	26.502.966	95	99
<i>Taşınmaz Mal Gelirleriyle Yürütülecek Hizmetler</i>	71.724.000	125.028.800	84.548.162	118	68
<i>Yükseköğretimde Öğrencilere Yönelik İdari Hizmetler</i>	127.218.000	107.803.786	106.738.400	84	99
GENEL TOPLAM	8.734.206.000	9.446.823.615	9.237.359.079	106	98



Tablo 75 Birim Düzeyinde Ege Üniversitesi 2024 yılı Ödenek Ve Harcama Verileri

KURUMSAL SINIFLANDIRMA	2024				
	Ödenek (TL)	Yılısonu Toplam Ödenek (TL)	Gerçekleşme (TL)	Gerçekleşme/Ödenek (%)	Gerçekleşme/Toplam Ödenek (%)
<i>SAĞLIK BİLİMLERİ FAKÜLTESİ</i>	34.307.000	34.271.485	34.226.787	100	100
<i>HEMŞİRELİK FAKÜLTESİ</i>	85.878.000	77.850.959	77.545.862	90	100
<i>HAVACILIK MESLEK YÜKSEKOKULU</i>	11.054.000	10.491.000	10.197.101	92	97
<i>URLA DENİZCİLİK MESLEK YÜKSEKOKULU</i>	9.315.000	7.418.998	7.286.501	78	98
<i>GÜZEL SANATLAR, TASARIM VE MİMARLIK FAKÜLTESİ</i>	8.358.000	9.872.315	9.676.002	116	98
<i>SPOR BİLİMLERİ FAKÜLTESİ</i>	41.094.000	37.964.000	37.649.394	92	99
<i>BİRGİVİ İLAHİYAT FAKÜLTESİ</i>	11.350.000	12.786.753	12.634.816	111	99
<i>MODA VE TASARIM YÜKSEKOKULU</i>	9.646.000	9.458.000	9.296.636	96	98
<i>ALİAĞA MESLEK YÜKSEKOKULU</i>	14.516.000	13.231.500	13.049.022	90	99
<i>ÇEŞME TURİZM FAKÜLTESİ</i>	19.320.000	17.020.000	16.682.612	86	98
<i>ÖDEMiŞ SAĞLIK BİLİMLERİ FAKÜLTESİ</i>	6.267.000	6.579.289	6.548.303	104	100
<i>HUKUK FAKÜLTESİ</i>	957.000	954.000	806.268	84	85
<i>SİBER GÜVENLİK MESLEK YÜKSEKOKULU</i>	300.000	2.702.530	2.623.276	874	97
<i>ORGAN NAKLİ ENSTİTÜSÜ</i>	4.631.000	60.009	42.736	1	71
<i>SAĞLIK BİLİMLERİ ENSTİTÜSÜ</i>	53.784.000	34.779.996	34.671.136	64	100
<i>MADDE BAĞIMLILIĞI, TOKSİKOLOJİ VE İLAÇ BİLİMLERİ ENSTİTÜSÜ</i>	16.359.000	11.387.000	11.287.334	69	99
<i>TIP FAKÜLTESİ</i>	1.164.235.000	929.743.073	926.995.428	80	100
<i>DİŞ HEKİMLİĞİ FAKÜLTESİ</i>	357.657.000	371.259.000	369.547.906	103	100



<i>ECZACILIK FAKÜLTESİ</i>	124.068.000	111.420.418	110.658.976	89	99
<i>ATATÜRK SAĞLIK HİZMETLERİ MESLEK YÜKSEKOKULU</i>	24.713.000	23.509.080	23.269.197	94	99
<i>UYGULAMA VE ARAŞTIRMA HASTANESİ</i>	1.460.556.000	2.515.205.321	2.502.072.033	171	99
<i>DİĞER MERKEZLER</i>	49.000	42.000	37.796	77	90
<i>FEN BİLİMLERİ ENSTİTÜSÜ</i>	87.596.000	74.901.083	74.556.639	85	100
<i>NÜKLEER BİLİMLER ENSTİTÜSÜ</i>	43.918.000	34.250.866	30.651.878	70	89
<i>ULUSLARARASI BİLGİSAYAR ENSTİTÜSÜ</i>	21.479.000	15.996.058	14.360.239	67	90
<i>GÜNEŞ ENERJİSİ ENSTİTÜSÜ</i>	39.345.000	28.824.430	27.626.070	70	96
<i>FEN FAKÜLTESİ</i>	275.568.000	255.770.557	254.007.253	92	99
<i>MÜHENDİSLİK FAKÜLTESİ</i>	317.926.000	290.751.856	289.034.783	91	99
<i>ZİRAAT FAKÜLTESİ</i>	264.477.000	247.521.568	245.978.477	93	99
<i>SU ÜRÜNLERİ FAKÜLTESİ</i>	125.617.000	111.511.407	110.866.093	88	99
<i>EGE MESLEK YÜKSEKOKULU</i>	66.884.000	61.658.000	60.642.040	91	98
<i>ÖDEMİŞ MESLEK YÜKSEKOKULU</i>	21.303.000	21.696.100	21.399.308	100	99
<i>EMEL AKIN MESLEK YÜKSEKOKULU</i>	22.497.000	21.395.000	21.200.959	94	99
<i>TİRE KUTSAN MESLEK YÜKSEKOKULU</i>	15.671.000	16.263.582	15.472.577	99	95
<i>BERGAMA MESLEK YÜKSEKOKULU</i>	29.297.000	28.008.119	27.570.616	94	98
<i>BAYINDIR MESLEK YÜKSEKOKULU</i>	14.943.000	13.038.000	12.920.124	86	99
<i>DİĞER MERKEZLER</i>	36.000	36.000	27.972	78	78
<i>TÜRK DÜNYASI ARAŞTIRMALARI ENSTİTÜSÜ</i>	43.543.000	32.937.600	30.573.981	70	93
<i>SOSYAL BİLİMLER ENSTİTÜSÜ</i>	81.310.000	55.679.293	54.202.390	67	97
<i>EĞİTİM BİLİMLERİ ENSTİTÜSÜ</i>	8.999.000	9.883.934	9.765.436	109	99
<i>EĞİTİM FAKÜLTESİ</i>	91.837.000	84.477.315	83.927.777	91	99
<i>İKTİSADİ VE İDARİ BİLİMLER FAKÜLTESİ</i>	84.631.000	78.569.000	77.517.325	92	99
<i>EDEBİYAT FAKÜLTESİ</i>	172.349.000	158.968.498	157.707.951	92	99
<i>İLETİŞİM FAKÜLTESİ</i>	77.328.000	71.296.193	70.707.184	91	99
<i>DEVLET TÜRK MUSİKİSİ KONSERVATUVARI</i>	66.902.000	63.713.836	62.465.195	93	98
<i>YABANCI DİLLER YÜKSEKOKULU</i>	116.920.000	103.725.509	100.660.633	86	97



<i>DİĞER MERKEZLER</i>	23.000	23.000	21.996	96	96
<i>DİĞER BÖLÜMLER</i>	70.112.000	64.327.691	63.999.870	91	99
<i>ÖZEL KALEM (REKTÖRLÜK)</i>	144.349.000	321.820.563	318.545.908	221	99
<i>ÖZEL KALEM (GENEL SEKRETERLİK)</i>	21.392.000	15.478.420	15.280.761	71	99
<i>İDARİ VE MALİ İŞLER DAİRE BAŞKANLIĞI</i>	1.189.065.000	1.255.938.796	1.210.298.045	102	96
<i>PERSONEL DAİRE BAŞKANLIĞI</i>	501.541.000	497.825.942	459.036.463	92	92
<i>KÜTÜPHANE VE DOKÜMANTASYON DAİRE BAŞKANLIĞI</i>	31.742.000	32.320.500	32.167.664	101	100
<i>SAĞLIK, KÜLTÜR VE SPOR DAİRE BAŞKANLIĞI</i>	626.352.000	779.338.252	774.487.559	124	99
<i>BİLGİ İŞLEM DAİRE BAŞKANLIĞI</i>	9.134.000	25.863.867	25.710.224	281	99
<i>YAPI İŞLERİ VE TEKNİK DAİRE BAŞKANLIĞI</i>	524.585.000	270.242.787	202.923.563	39	75
<i>ÖĞRENCİ İŞLERİ DAİRE BAŞKANLIĞI</i>	24.358.000	27.195.327	26.964.560	111	99
<i>STRATEJİ GELİŞTİRME DAİRE BAŞKANLIĞI</i>	28.150.000	26.912.382	26.628.966	95	99
<i>HUKUK MÜŞAVİRLİĞİ</i>	14.613.000	10.655.558	10.645.475	73	100
GENEL TOPLAM	8.734.206.000	9.446.823.615	9.237.359.079	106	98

1.2 Bütçe Gelirleri

2024 Yılı Merkezi Yönetim Bütçe Kanunu ile Üniversitemiz gelir bütçesinde toplam **8.734.206.000,00 TL.** bütçe geliri öngörülmüştür.

2024 yılsonu itibariyle toplam bütçe gelirimiz **9.211.122.907,86 TL** olarak gerçekleşmiştir. Üniversitemizin Ekonomik sınıflandırma düzeyinde 2024 yılı gelir gerçekleşme verilerini gösteren tablo aşağıda yer almaktadır.

Üniversitemizin Ekonomik sınıflandırma düzeyinde *2024 yılı Gelir Gerçekleşme Verilerini* gösteren tablo aşağıda yer almaktadır (Tablo 76).

Tablo 76 Ekonomik Sınıflandırma Düzeyinde Ege Üniversitesi 2024 yılı Gelir Gerçekleşme Verileri

EKONOMİK SINIFLANDIRMA DÜZEYİNDE EGE ÜNİVERSİTESİ 2024 YILI GELİR GERÇEKLEŞME VERİLERİ							
Gelirler				Açıklama	2024		
I	II	III	IV		Gelir Tahmini (TL)	Yılsonu Gerçekleşme (TL)	Gerçekleşme/Gelir Tahmini (%)
03				Teşebbüs ve Mülkiyet Gelirleri	215.575.000,00	311.569.418,50	144,5%
03	1	1	01	Şartname, Basılı Evrak, Form Satış Gelirleri	0,00	51.100,00	#YOK
03	1	1	02	Kitap, Yayın vb. Satış Gelirleri	0,00	4.885,00	#YOK
03	1	2	28	Sergi ve Fuar Gelirleri	0,00	225.000,00	#YOK
03	1	2	29	Birinci Öğretimden Elde Edilen Gelirler	30.294.000,00	49.894.628,42	164,7%
03	1	2	31	İkinci Öğretimden Elde Edilen Gelirler	6.378.000,00	6.475.797,18	101,5%
03	1	2	32	Yaz Okulu Gelirleri	1.497.000,00	1.217.973,96	81,4%
03	1	2	33	Tezsiz Yüksek Lisans Gelirleri	14.130.000,00	8.371.803,85	59,2%
03	1	2	36	Sosyal Tesis İşletme Gelirleri	6.610.000,00	9.458.288,08	143,1%
03	1	2	38	Yurt Yatak Ücreti Gelirleri	22.992.000,00	55.772.411,51	242,6%
03	1	2	45	Uzaktan Öğretimden Elde Edilen Gelirler	1.500.000,00	3.623.043,00	241,5%
03	1	2	46	Uzaktan Öğretim Materyal Gelirleri	450.000,00	1.304.137,90	289,8%
03	1	2	69	Yükseköğretim Kurumları Öğrenci Yemek Hizmeti Gelirleri	54.000.000,00	41.813.779,96	77,4%
03	1	2	98	667 Sayılı KHK Kapsamında Tahsil Edilen Eğitim-Öğretim Ücretleri	0,00	965.634,24	#YOK
03	1	2	99	Diğer hizmet gelirleri	6.000.000,00	859.042,92	14,3%
03	6	1	01	Lojman Kira Gelirleri	1.724.000,00	1.498.444,63	86,9%
03	6	1	99	Diğer Taşınmaz Kira Gelirleri	70.000.000,00	130.033.447,85	185,8%
04				Alınan Bağış ve Yardımlar ile Özel Gelirler	8.168.890.000,00	8.593.224.587,09	105,2%
04	2	1	01	Hazine Yardımı	7.536.958.000,00	7.879.028.400,00	104,5%
04	2	2	01	Hazine Yardımı	631.932.000,00	708.395.800,00	112,1%
04	5	1	13	YÖK Burs Destekleri	0,00	5.380.387,09	#YOK
04	5	1	14	YÖK Yurtdışı Araştırma Destekleri	0,00	420.000,00	#YOK
05				Diğer Gelirler	349.741.000,00	306.536.136,99	87,6%
05	1	9	01	Kişilerden Alacaklar Faizleri	0,00	448.485,14	#YOK
05	1	9	99	Diğer Faizler	0,00	3.522.403,24	#YOK
05	2	6	16	Araştırma Projeleri Gelirleri Payı	64.076.000,00	205.231.844,89	320,3%
05	3	2	99	Diğer İdari Para Cezaları	0,00	407.794,46	#YOK
05	9	1	01	İrat Kaydedilecek Nakdi Teminatlar	0,00	2.736,08	#YOK
05	9	1	06	Kişilerden Alacaklar	0,00	6.491.525,86	#YOK
05	9	1	19	Öğrenci Katkı Payı Telif Gelirleri	285.665.000,00	49.914.969,00	17,5%
05	9	1	31	OSB Meslek Yüksekokulları Eğitim Desteği	0,00	939.200,00	#YOK
05	9	1	99	Yukarıda Tanımlanmayan Diğer Çeşitli Gelirler	0,00	39.369.943,6	#YOK
Toplam					8.734.206.000,00	9.211.122.907,86	105,5%



1.3.Döner Sermaye Gelirleri

Üniversitemizin 2024 yılına ait Döner Sermaye gelirleri Toplamı **5.956.414.714,33TL** olup, faaliyet (gelir) adına göre gelir miktarı aşağıdaki tabloda sunulmuştur (Tablo 77).

Tablo 77 Döner Sermaye Gelirleri

2024 yılı Döner Sermaye Faaliyet Ve Gelirleri	
Faaliyet (Gelir) Adı	Miktarı
Sağlık hizmeti - Tıp Fakültesi	3.113.784.231,71
Sağlık hizmeti - Diş Hekimliği Fakültesi	279.790.906,58
Tarım ve hayvancılık	14.211.066,73
Mesleki eğitim	437.886,61
Baskı, matbaa	3.734.460,38
Proje, araştırma ve geliştirme	2.685.022,98
Eğitim ve danışmanlık*	68.115.309,86
Sınav ölçme ve değerlendirme	2.320.267,35
Muayene, ölçüm, kontrol ve denetim**	37.040.829,55
Orman Gelirleri	376.100,09
İmalat, Yenileştirme, Bakım, Onarım	
Belgelendirme ve izin verme gelirleri	54,246
Diğer Gelirler	2.434.356.464,85
Toplam	5.956.414.714,33
*Kurs Bilirkişi Ücretleri Dâhil	
**Tahlil ve analiz dâhil	



2- Temel Mali Tablolara İlişkin Açıklamalar

❖ Bütçe Uygulama Sonuçları

• Bütçe Giderleri

2024 yılı Merkezi Yönetim Bütçe Kanunu ile üniversitemiz bütçesine **5.537.625.000,00 TL** Personel Giderleri (%63,40), **706.958.000,00 TL** Sosyal Güvenlik Kurumlarına Devlet Primi Giderleri (%8,09), **687.229.000,00 TL** Mal ve Hizmet Alımı Giderleri (%7,87), **1.135.394.000 TL**. Cari Transferler (%13) ve **667.000.000 TL**. Sermaye Giderleri (%7,64) olmak üzere toplam **8.734.206.000 TL** ödenek tahsis edilmiştir.

Strateji ve Bütçe Başkanlığı Bütçe Genel Müdürlüğü'nün 17.05.2024 tarih ve E. 1859662 sayılı yazısı ile; 2024 yılı bütçemizde yer alan mal ve hizmet alım giderlerine ilişkin tertiplerdeki ödeneklerin 4.973.600 TL tutarındaki kısmına bloke uygulanmıştır. Aynı şekilde 2024/7 sayılı Tasarruf Tedbirleri konulu Cumhurbaşkanlığı Genelgesi ile yatırım programında yer alan proje ödeneklerinden de toplam 21.593.000.000 TL kesinti yapılmıştır.

Bunun yanı sıra; 2024 yılında Cumhurbaşkanlığı Strateji ve Bütçe Başkanlığı tarafından;

- Personel giderleri için **245.000.000,00 TL**,
- Sağlık Sektörü Muhtelif İşler Projesi için **50.000.000,00 TL**,
- Taban Ödemeler için **120.000.000,00 TL** yedek ödenek tahsis edilmiştir.

Ayrıca, “Araştırma Üniversitesi” statümüz kapsamında üniversitemiz bilimsel araştırma projelerinin finansmanında kullanılmak üzere **17.700 000,00 TL** ödenek aktarılmıştır.

2024 yılında;

-Personel Giderleri yılsonu bütçe ödenek toplamı **5.730.773.653,00 TL**, yılsonu harcama tutarı ise **5.684.408.275,87 TL**. (% 99,19) olarak gerçekleşmiştir.

-Sosyal Güvenlik Kurumlarına Devlet Primi Giderleri yılsonu bütçe ödenek toplamı **759.459.550,00 TL**, yılsonu harcama tutarı ise **752.344.541,34 TL** (% 99,06) olarak gerçekleşmiştir.

-Mal ve Hizmet Alımı Giderleri yılsonu bütçe ödenek toplamı **927.073.770,92 TL**, yılsonu harcama tutarı ise **877.749.937,27 TL** (% 94,68) olarak gerçekleşmiştir.

-Cari transferler yılsonu bütçe ödenek toplamı **1.261.409.841,00 TL**, yılsonu harcama tutarı ise **1.222.688.480,00 TL**. (%96,63) olarak gerçekleşmiştir.

-Sermaye Giderleri yılsonu bütçe ödenek toplamı **768.106.800,00 TL**, yılsonu harcama tutarı ise **700.167.844,61 TL**. (%91,16) olarak gerçekleşmiştir.



- **Bütçe Gelirleri**

2024 Yılı Merkezi Yönetim Bütçe Kanunu ile Üniversitemiz gelir bütçesinde toplam **8.734.206.000,00 TL**. bütçe geliri öngörülmüştür.

2024 yılsonu itibariyle toplam bütçe gelirimiz **9.211.122.907,86 TL** olarak gerçekleşmiştir.

- **Döner Sermaye Gelirleri;**

Üniversitemizin 2024 yılına ait faaliyet (gelir) adına göre gelir miktarı Döner Sermaye gelirleri Toplamı **5.956.414.714,33TL**'dir.

- **Kesin Mizan (Yılsonu);**

Ege Üniversitesi'nin 2024 yılına ait yılsonu "Kesin Mizan", aşağıdaki tabloda sunulmuştur (Tablo78).

- **Bilanço (2024 yılı)**

Ege Üniversitesi'nin 2024 yılına ait "BİLANÇO" su, aşağıdaki tabloda sunulmuştur (Tablo79).

Tablo 78 Ege Üniversitesi 2024 yılı Kesin Mizan

2024 yılı						
Bütçe Türü	Üniversite					
Muhasebe Birimi	EGE ÜNİVERSİTESİ STRATEJİ GELİŞTİRME DAİRE BAŞKANLIĞI					
Kamu İdaresi	EGE ÜNİVERSİTESİ					
Defter	EGE ÜNİVERSİTESİ HESAP PLANI					
Harcama Birimi	-					
Harcama Birimi Türü	-					
Kurumsal Kod	-				Başlangıç Tarihi	01.01.2024
Rapor Tarihi Seçimi	Yevmiye Tarihi				Bitiş Tarihi	31.12.2024
Hesap	Hesap Adı	Borç (TL)	Alacak (TL)	Borç Kalan (TL)	Alacak Kalan (TL)	Hesap
100	KASA HESABI	7770144,48	7749603,79	20540,69	0	100
102	BANKA HESABI	50181774732	49811935982	369838749,7	0	102
103	VERİLEN ÇEKLER VE GÖNDERME EMİRLERİ HESABI (-)	10182527159	10272877724	0	90350565,7	103
104	PROJE ÖZEL HESABI	309053890,7	198994615,2	110059275,6	0	104
106	DÖVİZ GÖNDERME EMİRLERİ HESABI (-)	198368123	198368123	0	0	106
108	DİĞER HAZİR DEĞERLER HESABI	844483388,3	844483388,3	0	0	108
120	GELİRLERDEN ALACAKLAR HESABI	9013723943	8747117475	266606468,5	0	120
121	GELİRLERDEN TAKİPLİ ALACAKLAR HESABI	4650710,54	2544355,03	2106355,51	0	121
126	VERİLEN DEPOZİTO VE TEMİNATLAR HESABI	270473	0	270473	0	126
135	TEK HAZİNE KURUMLAR HESABINDAN ALACAKLAR HESABI	39319627467	39304202009	15425458,09	0	135
140	KİŞİLERDEN ALACAKLAR HESABI	25121237,83	7440891,08	17680346,75	0	140
150	İLK MADDE VE MALZEME HESABI	444273955,2	412784444,1	31489511,08	0	150
160	İŞ AVANS VE KREDİLERİ HESABI	2110396	2110396	0	0	160
161	PERSONEL AVANSLARI HESABI	1380527,53	1380527,53	0	0	161
162	BÜTÇE DIŞI AVANS VE KREDİLER HESABI	367318875,4	143207881,3	224110994,2	0	162
220	GELİRLERDEN ALACAKLAR HESABI	540651456,5	52072463,16	488578993,3	0	220
226	VERİLEN DEPOZİTO VE TEMİNATLAR HESABI	42124,99	0	42124,99	0	226
241	MAL VE HİZMET ÜRETEK KURULUŞLARA YATIRILAN SERMAYELER HESABI	35014545,21	0	35014545,21	0	241
242	DÖNER SERMAYELİ KURULUŞLARA YATIRILAN SERMAYELER HESABI	372,8	0	372,8	0	242



250	ARAZİ VE ARSALAR HESABI	50123324701	441029041,2	49682295660	0	250
251	YERALTI VE YERÜSTÜ DÜZENLERİ HESABI	316665220,3	85353	316579867,3	0	251
252	BİNALAR HESABI	13414319341	0	13414319341	0	252
253	TESİS, MAKİNE VE CİHAZLAR HESABI	5662952181	289576012,7	5373376168	0	253
254	TAŞITLAR HESABI	40344188,14	14949365,69	25394822,45	0	254
255	DEMİRBAŞLAR HESABI	879099548,9	58025430,55	821074118,4	0	255
257	BİRİKMİŞ AMORTİSMANLAR VE DEĞER DÜŞÜKLÜĞÜ KARŞILIĞI HESABI (-)	66516836,28	4912123853	0	4845607017	257
258	YAPILMAKTA OLAN YATIRIMLAR HESABI	1011951325	1011951324	1,02	0	258
260	HAKLAR HESABI	88148228,63	0	88148228,63	0	260
268	BİRİKMİŞ AMORTİSMANLAR VE DEĞER DÜŞÜKLÜĞÜ KARŞILIĞI HESABI (-)	0	88148228,63	0	88148228,63	268
294	ELDEN ÇIKARILACAK STOKLAR VE MADDİ DURAN VARLIKLAR HESABI	24210935,6	24210935,6	0	0	294
299	BİRİKMİŞ AMORTİSMANLAR HESABI (-)	24208595,58	24208595,58	0	0	299
330	ALINAN DEPOZİTO VE TEMİNATLAR HESABI	3205011,83	9585752,12	0	6380740,29	330
333	EMANETLER HESABI	264631785,3	332452049,9	0	67820264,62	333
360	ÖDENECEK VERGİ VE FONLAR HESABI	405993364	449984221,8	0	43990857,78	360
361	ÖDENECEK SOSYAL GÜVENLİK KESİNTİLERİ HESABI	1200439599	1203214787	0	2775188,08	361
362	FONLAR VEYA DİĞER KAMU İDARELERİ ADINA YAPILAN TAHSİLAT HESABI	36304646,76	36712222,49	0	407575,73	362
372	KIDEM TAZMİNATI KARŞILIĞI HESABI	28777547,48	28777547,48	0	0	372
380	GELECEK AYLARA AİT GELİRLER HESABI	142800	1142800	0	1000000	380
430	ALINAN DEPOZİTO VE TEMİNATLAR HESABI	11684655,46	23367984,46	0	11683329	430
472	KIDEM TAZMİNATI KARŞILIĞI HESABI	7524594,45	990695015,5	0	983170421,1	472
480	GELECEK YILLARA AİT GELİRLER HESABI	1000000	1000000	0	0	480
500	NET DEĞER HESABI	12425207680	18663373913	0	6238166233	500
511	BİRİMLER ARASI İŞLEMLER HESABI	20884380411	20884380411	0	0	511
519	DEĞER HAREKETLERİ SONUÇ HESABI	59459958941	59459958941	0	0	519
570	GEÇMİŞ YILLAR OLUMLU FAALİYET SONUÇLARI HESABI	10588534949	64227713712	0	53639178764	570
580	GEÇMİŞ YILLAR OLUMSUZ FAALİYET SONUÇLARI HESABI (-)	19024678104	9905042957	9119635147	0	580
590	DÖNEM OLUMLU FAALİYET SONUCU HESABI	4735503701	22111316566	0	17375812865	590
591	DÖNEM OLUMSUZ FAALİYET SONUCU HESABI (-)	7723625510	4731201024	2992424487	0	591
600	GELİRLER HESABI	11679051260	11679051260	0	0	600
610	İNDİRİM, İADE VE İSKONTOLAR HESABI	3115443,09	3115443,09	0	0	610
630	GİDERLER HESABI	11799673147	11799673147	0	0	630



690	FAALİYET SONUÇLARI HESABI	29091502244	29091502244	0	0	690
698	ENFLASYON DÜZELTMESİ HESABI	15621290963	15621290963	0	0	698
800	BÜTÇE GELİRLERİ HESABI	9256324363	9256324363	0	0	800
805	GELİR YANSITMA HESABI	9252363656	9252363656	0	0	805
810	BÜTÇE GELİRLERİNDEN RET VE İADELER HESABI	3115443,09	3115443,09	0	0	810
830	BÜTÇE GİDERLERİ HESABI	9339453504	9339453504	0	0	830
835	GİDER YANSITMA HESAPLARI	9339453504	9339453504	0	0	835
895	BÜTÇE UYGULAMA SONUÇLARI HESABI	18451770537	18451770537	0	0	895
900	GÖNDERİLECEK BÜTÇE ÖDENEKLERİ HESABI	12765722289	12765722289	0	0	900
901	BÜTÇE ÖDENEKLERİ HESABI	12045206291	12045206291	0	0	901
902	BÜTÇE ÖDENEK HAREKETLERİ HESABI	11212993316	11212993316	0	0	902
903	KULLANILACAK ÖDENEKLER HESABI	11315087741	11315087741	0	0	903
904	ÖDENEKLER HESABI	11212993316	11212993316	0	0	904
905	ÖDENEKLİ GİDERLER HESABI	9339453504	9339453504	0	0	905
910	ALINAN TEMİNAT MEKTUPLARI HESABI	223360967,1	30583509,8	192777457,3	0	910
911	ALINAN TEMİNAT MEKTUPLARI EMANETLERİ HESABI	30583509,8	223360967,1	0	192777457,3	911
912	KİŞİLERE AİT MENKUL KIYMETLER HESABI	0,6	0	0,6	0	912
913	KİŞİLERE AİT MENKUL KIYMET EMANETLERİ HESABI	0	0,6	0	0,6	913
920	GİDER TAAHHÜTLERİ HESABI	380566553,9	270231122,4	110335431,5	0	920
921	GİDER TAAHHÜTLERİ KARŞILIĞI HESABI	270231122,4	380566553,9	0	110335431,5	921
948	BAŞKA BİRİMLER ADINA İZLENEN ALACAKLAR HESABI	49574897,28	10132129,9	39442767,38	0	948
949	BAŞKA BİRİMLER ADINA İZLENEN ALACAK EMANETLERİ HESABI	10132129,9	49574897,28	0	39442767,38	949
962	YÜKSEKÖĞRETİM KURUMLARI BİLİMSEL PROJELER HESABI	356977507,1	133706588,7	223270918,4	0	962
963	BİLİMSEL PROJELER KARŞILIĞI HESABI	133717246,2	356988164,6	0	223270918,4	963
993	MADDİ DURAN VARLIKLARIN KİRA VE İRTİFAK HAKKI GELİRLERİ HESABI	899527186,7	200183231,5	699343955,2	0	993
998	DİĞER NAZIM HESAPLAR HESABI	181983785,7	5271848,32	176711937,4	0	998
999	DİĞER NAZIM HESAPLAR KARŞILIĞI HESABI	65540937,06	941596829,6	0	876055892,6	999
	Toplam :	5,14262E+11	5,14262E+11	84836374517	84836374517	



Tablo 79 Ege Üniversitesi 2024 yılı Bilanço

BİLANÇO									
Kamu İdaresi Kodu		412			Yıl: 2024				
Kamu İdaresi Adı		EGE ÜNİVERSİTESİ							
AKTİF HESAPLAR				PASİF HESAPLAR					
	2022 YILI	2023 YILI	2024 YILI		2022 YILI	2023 YILI	2024 YILI		
¹	DÖNEN VARLIKLAR	516.643.294,80	689.229.316,81	947.257.607,30	3	KISA VADELİ YABANCI KAYNAKLAR	86.104.344,98	55.531.998,05	122.374.626,50
¹⁰	HAZIR DEĞERLER	86.302.342,37	219.134.294,48	389.568.000,24	32	FAALİYET BORÇLARI	0,00	0,00	0,00
100	KASA HESABI	1.963,86	974,80	20.540,69	33	EMANET YABANCI KAYNAKLAR	53.677.651,66	23.668.319,04	74.201.004,91
102	BANKA HESABI	102.367.299,65	154.771.495,34	369.838.749,70	330	ALINAN DEPOZİTO VE TEMİNATLAR HESABI	7.924.923,79	3.586.594,18	6.380.740,29
103	VERİLEN ÇEKLER VE GÖNDERME EMİRLERİ HESABI (-)	-75.194.460,01	-30.998.887,25	-90.350.565,70	333		45.752.727,87	20.081.724,86	67.820.264,62
104	PROJE ÖZEL HESABI	59.127.538,87	95.360.711,59	110.059.275,55		EMANETLER HESABI			
¹²	FAALİYET ALACAKLARI	218.103.357,01	272.605.504,42	268.983.296,99	36	ÖDENECEK DİĞER YÜKÜMLÜLÜKLER	32.426.693,32	31.863.679,01	47.173.621,59
120	GELİRLERDEN ALACAKLAR HESABI	214.259.057,11	268.762.997,12	266.606.468,48	360	ÖDENECEK VERGİ VE FONLAR HESABI	31.633.832,63	30.711.897,92	43.990.857,78
121	GELİRLERDEN TAKİPLİ ALACAKLAR HESABI	3.573.826,90	3.572.034,30	2.106.355,51	361	ÖDENECEK SOSYAL GÜVENLİK KESİNTİLERİ HESABI	732.835,94	1.139.399,08	2.775.188,08
126	VERİLEN DEPOZİTO VE TEMİNATLAR HESABI	270.473,00	270.473,00	270.473,00	362	FONLAR VEYA DİĞER KAMU İDARELERİ ADINA YAPILAN TAHSİLAT HESABI	60.024,75	12.382,01	407.575,73
¹³	KURUM ALACAKLARI	66.349.291,74	2.704.856,64	15.425.458,09	38	GELECEK AYLARA AİT GELİRLER VE GİDER TAHAKKUKLARI	0,00	0,00	1.000.000,00
135	TEK HAZİNE KURUMLAR HESABINDAN ALACAKLAR HESABI	66.349.291,74	2.704.856,64	15.425.458,09	380	GELECEK AYLARA AİT GELİRLER HESABI	0,00	0,00	1.000.000,00
¹⁴	DİĞER ALACAKLAR	45.032.429,37	17.886.622,32	17.680.346,75	4		26.724.409,74	384.475.975,44	994.853.750,09
140	KİŞİLERDEN ALACAKLAR HESABI	45.032.429,37	17.886.622,32	17.680.346,75		UZUN VADELİ YABANCI KAYNAKLAR			
¹⁵	STOKLAR	31.299.655,65	49.479.608,49	31.489.511,08	43	DİĞER BORÇLAR	3.417.489,42	4.160.775,17	11.683.329,00
					430	ALINAN DEPOZİTO VE TEMİNATLAR HESABI	3.417.489,42	4.160.775,17	11.683.329,00
					47	BORÇ VE GİDER KARŞILIKLARI	23.306.920,32	380.315.200,27	983.170.421,09



150	İLK MADDE VE MALZEME HESABI	31.299.655,65	49.479.608,49	31.489.511,08
16	ÖN ÖDEMELER	69.556.218,66	127.418.430,46	224.110.994,15
162	BÜTÇE DIŞI AVANS VE KREDİLER HESABI	69.556.218,66	127.418.430,46	224.110.994,15
2	DURAN VARLIKLAR	6.366.083.807,88	50.494.789.640,31	65.311.068.997,72
22	FAALİYET ALACAKLARI	291.945.303,22	267.685.262,21	488.621.118,30
220	GELİRLERDEN ALACAKLAR HESABI	291.910.150,67	267.650.109,66	488.578.993,31
226	VERİLEN DEPOZİTO VE TEMİNATLAR HESABI	35.152,55	35.152,55	42.124,99
24	MALİ DURAN VARLIKLAR	33.025.372,80	35.014.918,01	35.014.918,01
241	MAL VE HİZMET ÜRETEK KURULUŞLARA YATIRILAN SERMAYELER HESABI	33.025.000,00	35.014.545,21	35.014.545,21
242	DÖNER SERMAYELİ KURULUŞLARA YATIRILAN SERMAYELER HESABI	372,80	372,80	372,80
25	MADDİ DURAN VARLIKLAR	6.041.113.131,86	50.192.089.460,09	64.787.432.961,41
250	ARAZİ VE ARSALAR HESABI	4.214.364.113,40	38.814.293.484,36	49.682.295.659,98
251	YERALTI VE YERÜSTÜ DÜZENLERİ HESABI	41.662.603,70	212.670.324,74	316.579.867,31
252	BİNALAR HESABI	917.634.534,19	10.276.519.294,92	13.414.319.340,85
253	TESİS, MAKİNE VE CİHAZLAR HESABI	619.781.854,84	2.569.441.250,72	5.373.376.168,42
254	TAŞITLAR HESABI	4.632.351,65	20.874.883,35	25.394.822,45
255	DEMİRBAŞLAR HESABI	223.287.995,78	523.579.433,04	821.074.118,38
257	BİRİKMİŞ AMORTİSMANLAR VE DEĞER DÜŞÜKLÜĞÜ KARŞILIĞI HESABI (-)	-744.285.937,77	-2.969.950.770,16	-4.845.607.017,00
258	YAPILMAKTA OLAN YATIRIMLAR HESABI	764.035.616,07	744.661.559,12	1,02

472	KIDEM TAZMİNATI KARŞILIĞI HESABI	23.306.920,32	380.315.200,27	983.170.421,09
5	ÖZ KAYNAKLAR	6.769.898.347,96	50.744.010.983,63	65.141.098.228,43
50	NET DEĞER	6.197.909.577,24	6.104.036.697,90	6.238.166.232,65
500	NET DEĞER HESABI	6.197.909.577,24	6.104.036.697,90	6.238.166.232,65
51	DEĞER HAREKETLERİ	0,00	0,00	0,00
57	GEÇMİŞ YILLAR OLUMLU FAALİYET SONUÇLARI	4.378.391.513,45	49.809.513.541,88	53.639.178.763,80
570	GEÇMİŞ YILLAR OLUMLU FAALİYET SONUÇLARI HESABI	4.378.391.513,45	49.809.513.541,88	53.639.178.763,80
58	GEÇMİŞ YILLAR OLUMSUZ FAALİYET SONUÇLARI	-	-5.173.841.933,08	-9.119.635.146,65
580	GEÇMİŞ YILLAR OLUMSUZ FAALİYET SONUÇLARI HESABI (-)	-	-5.173.841.933,08	-9.119.635.146,65
59	DÖNEM FAALİYET SONUÇLARI	374.799.772,86	4.302.676,93	14.383.388.378,63
590	DÖNEM OLUMLU FAALİYET SONUCU HESABI	2.349.319.014,07	4.735.503.700,83	17.375.812.865,15
591	DÖNEM OLUMSUZ FAALİYET SONUCU HESABI (-)	-	-4.731.201.023,90	-2.992.424.486,52



26	MADDİ OLMAYAN DURAN VARLIKLAR	0,00	0,00	0,00				
260	HAKLAR HESABI	28.242.539,02	41.559.650,16	88.148.228,63				
268	BİRİKMİŞ AMORTİSMANLAR VE DEĞER DÜŞÜKLÜĞÜ KARŞILIĞI HESABI (-)	-28.242.539,02	-41.559.650,16	-88.148.228,63				
29	DİĞER DURAN VARLIKLAR	0,00	0,00	0,00				
AKTİF TOPLAMI		6.882.727.102,68	51.184.018.957,12	66.258.326.605,02	PASİF TOPLAMI	6.882.727.102,68	51.184.018.957,12	66.258.326.605,02

Bilanço Dipnotları :		2022 YILI	2023 YILI	2024 YILI
910	ALINAN TEMİNAT MEKTUPLARI HESABI	54.437.931,34	59.534.542,30	192.777.457,31
911	ALINAN TEMİNAT MEKTUPLARI EMANETLERİ HESABI	54.437.931,34	59.534.542,30	192.777.457,31
912	KİŞİLERE AİT MENKUL KIYMETLER HESABI	0,60	0,60	0,60
913	KİŞİLERE AİT MENKUL KIYMET EMANETLERİ HESABI	0,60	0,60	0,60
920	GİDER TAAHHÜTLERİ HESABI	9.195.198,55	246.650.268,55	110.335.431,53
921	GİDER TAAHHÜTLERİ KARŞILIĞI HESABI	9.195.198,55	246.650.268,55	110.335.431,53
948	BAŞKA BİRİMLER ADINA İZLENEN ALACAKLAR HESABI	1.018.016.039,96	20.314.997,23	39.442.767,38
949	BAŞKA BİRİMLER ADINA İZLENEN ALACAK EMANETLERİ HESABI	1.018.016.039,96	20.314.997,23	39.442.767,38
962	YÜKSEKÖĞRETİM KURUMLARI BİLİMSEL PROJELER HESABI	66.755.802,65	84.887.366,60	223.270.918,44
963	BİLİMSEL PROJELER KARŞILIĞI HESABI	66.755.802,65	84.887.366,60	223.270.918,44



993	MADDİ DURAN VARLIKLARIN KİRA VE İRTİFAK HAKKI GELİRLERİ HESABI	331.025.670,98	370.344.136,11	699.343.955,19
998	DİĞER NAZIM HESAPLAR HESABI	139.452.417,89	151.988.969,16	176.711.937,39
999	DİĞER NAZIM HESAPLAR KARŞILIGI HESABI	470.478.088,87	522.333.105,27	876.055.892,58

24.02.2025 14:53:27

** Rapor 24/02/2025 - 08:27:50 tarihli bilgileri içermektedir

- **Nakit Akış Tablosu**

Üniversitemizin 2024 yılı Faaliyet Raporuna ait Nakit Akış Tablosu Bütünleşik Kamu Mali Yönetim Bilgi Sisteminden (BKMYBS) üretilmediğinden ilgili tabloya yer verilememiştir. Sistemden üretildiğinde, Strateji Geliştirme Daire Başkanlığının web sayfasında yayınlanarak kamuoyuyla paylaşılacaktır.

3-Mali Denetim Sonuçları

Dış Denetim:

2024 yılında Üniversite, Sayıştay Başkanlığı tarafından dış denetime tabi tutulmuştur. Yapılan denetime ilişkin olarak, faaliyet raporunun hazırlanma sürecinde herhangi bir denetim raporu Üniversitemize intikal ettirilmemiştir.

Ön Mali Kontrol:

5018 sayılı Kamu Mali Yönetimi ve Kontrol Kanunu ve bu kanuna dayanılarak yayınlanan, İç Kontrol ve Ön Mali Kontrole İlişkin Usul ve Esaslar' a ilişkin Yönetmelik gereğince Strateji Geliştirme Daire Başkanlığımız tarafından 2024 yılında da mali karar ve işlemlere yönelik olarak ön mali kontrol işlemleri yürütülmüştür.

B- Performans Bilgileri

Ege Üniversitesi 2024-2028 Stratejik Planı ve bütçe kapsamında yılsonu itibari ile 2024 yılı gerçekleştirmeleri birimlerden toplanmış olup 2024 bütçe yılına ait performans bilgileri üniversitenin stratejik plan gerçekleştirme göstergeleri hazırlanmıştır.

1- Program, Alt Program, Faaliyet Bilgileri

1.1- Faaliyet Bilgileri

Üniversitemizin program, alt program ve faaliyetlerine ilişkin tablo aşağıda sunulmuştur (Tablo 80).



Tablo 80 Program, Alt Program ve Faaliyet Bilgileri (2024 yılı)

Alt Program	Faaliyet	Açıklama
ARAŞTIRMA ALTYAPILARI	Yükseköğretim Kurumları Araştırma Altyapısı Kurulması ve Geliştirilmesi	Bu faaliyet altında üniversitemiz bünyesinde, yetmiş nitelikli insan gücü ile günün modern teknolojilerine dayalı makine-teçhizat, donanım ve yazılımı içinde bulunduran, Ar-Ge faaliyetlerinin yapıldığı ileri araştırma laboratuvarı, tematik araştırma laboratuvarı ile merkezî araştırma laboratuvarı olarak sınıflandırılan altyapıların desteklenmesine ilişkin iş ve işlemler yürütülmektedir.
YÜKSEKÖĞRETİMDE BİLİMSEL ARAŞTIRMA VE GELİŞTİRME	Yükseköğretim Kurumları Temel Araştırma Hizmetleri	Bu faaliyet altında, üniversitemizde eğitim öğretimin desteklenmesi amacıyla çeşitli alanların uygulama ihtiyacı ve bazı meslek dallarının hazırlık ve destek faaliyetlerine ilişkin iş ve işlemler yürütülmektedir. Hali hazır durumda üniversitemizde Hastane hariç 38 adet uygulama ve araştırma merkezi bulunmaktadır.
YÜKSEKÖĞRETİMDE BİLİMSEL ARAŞTIRMA VE GELİŞTİRME	Yükseköğretim Kurumlarının Bilimsel Araştırma Projeleri	Bu faaliyet altında, 2547 sayılı Yükseköğretim Kanununun 4 üncü maddesinin birinci fıkrasının (c) bendi, 58 inci maddesinin (b) fıkrası ile ek 28 inci maddesi gereği Üniversitemiz Bilimsel Araştırma Komisyonu tarafından desteklenen projelere ilişkin hizmetlerin yürütülmesi, izlenmesi, sonuçlarının değerlendirilmesi ile ilgili iş ve işlemler yürütülmektedir.
TEDAVİ HİZMETLERİ	Ağız ve Diş Sağlığı Hizmetleri	Üniversitemiz Diş Hekimliği Uygulama ve Araştırma Merkezinde; ağız ve diş sağlığını ilgilendiren konularda ileri tanı ve tedavi yöntemlerini sunmak amacıyla bilimsel araştırma ve geliştirme çalışmaları ile hastalara ağız, diş ve çene sağlığı hizmetleri sunulmaktadır.
TEDAVİ HİZMETLERİ	Diş Hekimliği Hastanesi Tarafından Yapılacak Taban Ödeme	Bu faaliyet altında, 2547 sayılı Kanunun 58 inci maddesinin (c) fıkrası kapsamındaki Diş Hekimliği Fakültesi personellerine yapılacak olan taban ödemelerle ilgili iş ve işlemler yürütülmektedir.
TEDAVİ HİZMETLERİ	Tıp Fakültesi Hastanesi Tarafından Yapılacak Taban Ödeme	Bu faaliyet altında, 2547 sayılı Kanunun 58 inci maddesinin (c) fıkrası kapsamındaki Tıp Fakültesi Hastanesi personellerine yapılacak olan taban ödemelerle ilgili iş ve işlemler yürütülmektedir.
TEDAVİ HİZMETLERİ	Üniversite Genel Hastane Hizmetleri	Ege Üniversitesi Sağlık Araştırma ve Uygulama Merkezinde (Hastane), Tıp Fakültesi ve sağlıkla ilgili birimler ile koordinasyon içinde hizmet üretme, öğretim elemanları ile öğrencilere hastanede uygulamalı eğitim-öğretim ve bilimsel çalışma olanakları hazırlama, tıbbi uygulamaları en üst düzeyde verme ve bu kapsamda sağlık hizmetlerinin verimliliğini ve niteliğini arttırmaya yönelik faaliyetler yürütülmektedir.



TEFTİŞ, DENETİM VE DANIŞMANLIK HİZMETLERİ	Hukuki Danışmanlık ve Muhakemat Hizmetleri	Bu faaliyet altında, Hukuk Müşavirliğince, üniversitemizin taraf olduğu adli ve idari davalarda, icra işlemlerinde ve yargıya intikal eden diğer her türlü hukuki uyuşmazlıklarda üniversitenin temsil edilmesi; dava ve icra takiplerinin koordine edilmesi, izlenmesi ve denetlenmesi; üniversite hizmetlerine ilişkin mevzuat, sözleşme, şartname ve uyuşmazlıklar ile ilgili hukuki mütalaa bildirilmesi gibi iş ve işlemler yürütülmektedir.
TEFTİŞ, DENETİM VE DANIŞMANLIK HİZMETLERİ	İç Denetim	Bu faaliyet altında, İç Denetim Birimince, üniversitemiz yönetim ve kontrol yapılarının risk analizleri doğrultusunda değerlendirilmesi, kaynakların etkili, ekonomik ve verimli kullanılıp kullanılmadığı hususunda incelemeler yapılması ve önerilerde bulunulması, harcamaların ve mali işlemlerin mevzuat ve üst politika belgelerine uygunluğu ile mali yönetim ve kontrol süreçlerinin denetlenmesi ve raporlanması gibi iş ve işlemler yürütülmektedir.
ÜST YÖNETİM, İDARİ VE MALİ HİZMETLER	Bilgi Teknolojilerine Yönelik Faaliyetler	Bu faaliyet altında, Bilgi İşlem Daire Başkanlığınca, bilgi işlem sistemlerinin işletilmesi ve geliştirilmesi ile teknolojik kapasitelerinin artırılmasına yönelik iş ve işlemler yürütülmektedir.
ÜST YÖNETİM, İDARİ VE MALİ HİZMETLER	Diğer Destek Hizmetleri	
ÜST YÖNETİM, İDARİ VE MALİ HİZMETLER	Engellilerin Erişilebilirliğinin Sağlanması	Bu faaliyet altında engelli bireylerin temel hak ve özgürlüklerden faydalanmasını teşvik ve temin ederek ve doğuştan sahip oldukları onura saygıyı güçlendirerek toplumsal hayata diğer bireylerle eşit koşullarda tam ve etkin katılımlarının sağlanması ve engelliliği önleyici tedbirlerin alınması için gerekli düzenlemesine yönelik iş ve işlemler yürütülmektedir. 5378 sayılı Engelliler Hakkında Kanun kapsamında engellilerin erişilebilirliğini sağlamak üzere gerçekleştirilecek yapım işlerine yönelik faaliyetler Yapı İşleri ve Teknik Daire Başkanlığı tarafından yerine getirilecektir.
ÜST YÖNETİM, İDARİ VE MALİ HİZMETLER	Genel Destek Hizmetleri	124 sayılı Yükseköğretim Üst Kuruluşları ile Yükseköğretim Kurumlarının İdari Teşkilatı Hakkında Kanun Hükmünde Kararnamenin; 27 inci maddesine istinaden Üniversite idari teşkilatında bulunan birimlerin koordineli ve uyumlu şekilde çalışmalarını sağlamak, üniversite yönetim kurulu, senato işlemleri ve yazışmaları, Rektörlük yazı işleri, gelen evrak kayıt ve sevk işlemlerine yönelik faaliyetleri Genel Sekreterlik (Özel Kalem) tarafından, 30 ve 36 ncı maddelerine istinaden eğitim- öğretim aksamadan yürütülmesi için gereken destek hizmetleri İdari ve Mali İşler Daire Başkanlığı tarafından yerine getirilmektedir.



ÜST YÖNETİM, İDARİ VE MALİ HİZMETLER	İnsan Kaynakları Yönetimine İlişkin Faaliyetler	Bu faaliyet altında, Personel Daire Başkanlığınca, üniversitemizin personel planlamasının yapılması; personel atama, nakil, terfi, emeklilik ve benzeri özlük işlemlerinin yürütülmesi, insan kaynağı kapasitesinin artırılmasına yönelik eğitimlerin planlanması ve düzenlenmesi gibi iş ve işlemler yürütülmektedir.
ÜST YÖNETİM, İDARİ VE MALİ HİZMETLER	İnşaat ve Yapı İşlerinin Yürütülmesi	Bu faaliyet altında, Yapı İşleri ve Teknik Daire Başkanlığınca, üniversitemizdeki bina ve tesislerin projelerini yapmak, ihale dosyalarını hazırlamak, yapı ve onarımla ilgili ihaleleri yürütmek, inşaatları kontrol etmek ve teslim almak, bakım ve onarım işlerini yapmak, kalorifer, kazan dairesi, soğuk oda ,jeneratör, havalandırma sistemleri ile telefon santrali, çevre düzenleme, asansör bakım ve onarımı ile ilgili iş ve işlemler yürütülmektedir.
ÜST YÖNETİM, İDARİ VE MALİ HİZMETLER	Özel Kalem Hizmetleri	Bu faaliyet altında üniversitemiz üst yönetiminin çalışma programının düzenlenmesi, resmi ve özel yazışmalar, protokol, tören, ziyaret, davet, karşılama, ağırlama gibi hizmetlerin yürütülmesi amacıyla gerçekleştirilen iş ve işlemler yürütülmektedir.
ÜST YÖNETİM, İDARİ VE MALİ HİZMETLER	Strateji Geliştirme ve Mali Hizmetler	Bu faaliyet altında Strateji Geliştirme Daire Başkanlığı bünyesinde, hizmet ve faaliyetlerin ekonomik ve etkin bir şekilde yerine getirilmesi için insan, para ve malzeme gibi mevcut kaynakların en uygun ve verimli bir şekilde kullanılmasını sağlamak üzere üniversiteye ait bütçe tekliflerini plan ve program esasına göre hazırlamak ve uygulanmasını izlemek, yatırım programlarının finansman kaynakları ile ilgili ve gerekli bilgi, belge ve istatistikleri toplamak ve değerlendirmek, uygulama sırasında nakit ve ödenek durumunu izlemeye ilişkin iş ve işlemler yürütülmektedir.
ÜST YÖNETİM, İDARİ VE MALİ HİZMETLER	Taşınmaz Mal Gelirleriyle Yürütülecek Hizmetler	Bu faaliyet altında üniversitemiz taşınmazlarının kiralanması ve işletilmesinden elde edilen gelirlerin üniversite bütçesine öz gelir kaydedilmesi ve üniversitenin mal ve hizmet alımları ile sermaye giderlerinde kullanılmak üzere ilgili gider tertiplerine ödenek kaydedilerek harcanmasına yönelik iş ve işlemler yürütülmektedir.
ÜST YÖNETİM, İDARİ VE MALİ HİZMETLER	Yükseköğretimde Öğrencilere Yönelik İdari Hizmetler	124 sayılı Yükseköğretim Üst Kuruluşları ile Yükseköğretim Kurumlarının İdari Teşkilatı Hakkında Kanun Hükmünde Kararnamenin 31 inci maddesine istinaden öğrencilerin kayıt, kabul, ders durumları, mezuniyet, kimlik, burs vb. iş ve işlemlerin yürütülmesi faaliyetini Öğrenci İşleri Daire Başkanlığı yürütmektedir. 32 inci maddesine istinaden yürütülen idari hizmetler ise Sağlık Kültür ve Spor Daire Başkanlığı tarafından yerine getirilmektedir.



ÖĞRETİM ELEMANLARINA SAĞLANAN BURS VE DESTEKLER	Öğretim Üyesi Yetiştirme Programı ve Yurtdışı Destek Hizmetleri	2547 sayılı Yükseköğretim Kanununun 10 uncu maddesine istinaden Öğretim Üyesi Yetiştirme Programı kapsamında üniversitemizde eğitim gören araştırma görevlilerinin bilimsel araştırmaları için yapılan giderler bu faaliyet altında yürütülmektedir.
ÖN LİSANS EĞİTİMİ, LİSANS EĞİTİMİ VE LİSANSÜSTÜ EĞİTİM	Doktora Öğrencilerine Yönelik Burs Hizmetleri	2547 sayılı Yükseköğretim Kanununun 10 uncu maddesi gereğince YÖK tarafından aktarılan doktora bursu programı kapsamında yürütülecek iş ve işlemlere yönelik giderler bu faaliyet altında izlenmektedir. Bu kapsamda üniversitemizde mesleki yeterlilik sahibi ve gelişime açık mezunlar yetiştirilmesine katkı sağlanacaktır.
ÖN LİSANS EĞİTİMİ, LİSANS EĞİTİMİ VE LİSANSÜSTÜ EĞİTİM	Doktora ve Tıpta Uzmanlık Eğitimi	Bu faaliyet altında yüksek lisans, doktora , tıpta uzmanlık ve sanatta yeterlilik programları yürütülmekte olup, üniversitemiz bünyesinde yer alan 9 adet enstitünün hizmet ve faaliyetlerine konu iş ve işlemler yürütülmektedir.
ÖN LİSANS EĞİTİMİ, LİSANS EĞİTİMİ VE LİSANSÜSTÜ EĞİTİM	Lisans Öğrencilerine Yönelik Burs Hizmetleri	Bu faaliyet altında, ülkenin ekonomik ve sosyal gelişimi ile refahı için önemli olan alanlara öncelik tanınmak suretiyle üniversitemizde lisans programlarına ilk üç sırada yerleşen ve kayıt yaptıran öğrencilere Yükseköğretim Kurulu Başkanlığı tarafından verilecek destek burslarına ilişkin iş ve işlemler yürütülmektedir.
ÖN LİSANS EĞİTİMİ, LİSANS EĞİTİMİ VE LİSANSÜSTÜ EĞİTİM	Yükseköğretim Kurumları Bilgi ve Kültürel Kaynaklar ile Sportif Altyapının Geliştirilmesi Hizmetleri	124 sayılı Yükseköğretim Üst Kuruluşları ile Yükseköğretim Kurumlarının İdari Teşkilatı Hakkında Kanun Hükmünde Kararnamenin 33 üncü maddesi gereğince Üniversitemiz Kütüphane ve Dokümantasyon Daire Başkanlığı, eğitim-öğretim ve araştırma faaliyetlerine destek olmak amacıyla tüm kaynak ve hizmetleri sağlamak, geliştirmek ve kütüphane hizmetlerini yürütmek üzere faaliyet göstermektedir. Ayrıca bu faaliyet altında açık ve kapalı spor tesislerimizin bakım ve onarım çalışmalarına yönelik hizmetler de yürütülmektedir.
ÖN LİSANS EĞİTİMİ, LİSANS EĞİTİMİ VE LİSANSÜSTÜ EĞİTİM	Yükseköğretim Kurumları Birinci Öğretim	Bu faaliyet altında birinci öğretim ders içerik ve kapsamlarının güncellenmesi ve ulusal ve uluslararası diğer programlar ile akreditasyonunun sağlanması amaçlanmaktadır. Üniversitemiz bünyesinde 19 fakülte, 11 meslek yüksekokulu, 4 yüksekokul ve Rektörlüğe bağlı 6 bölümde birinci öğretim faaliyeti yürütülmektedir.
ÖN LİSANS EĞİTİMİ, LİSANS EĞİTİMİ VE LİSANSÜSTÜ EĞİTİM	Yükseköğretim Kurumları İkinci Öğretim	Bu faaliyet altında üniversitemizde ikinci öğretim kapsamında yürütülecek lisans ve önlisans programlarının açılması, öğrencilerden alınacak öğrenim ücretleri, bu programlarda fiilen ders veren öğretim üyelerine ödenecek ek ders ve sınav ücretlerine ilişkin iş ve işlemler yürütülmektedir. Bu kapsamda üniversitemizde 3 fakülte, 4 meslek yüksekokulu ve 1 yüksekokulda ikinci öğretim faaliyeti yürütülmektedir.



ÖN LİSANS EĞİTİMİ, LİSANS EĞİTİMİ VE LİSANSÜSTÜ EĞİTİM	Yükseköğretim Kurumları Tezsiz Yüksek Lisans	Bu faaliyet altında üniversitemizde ikinci öğretim kapsamında yürütülecek tezsiz yüksek lisans programlarının açılması, öğrencilerden alınacak öğrenim ücretleri, bu programlarda fiilen ders veren öğretim üyelerine ödenecek ek ders ve sınav ücretlerine ilişkin iş ve işlemler yürütülmektedir. Üniversitemizde ikinci öğretim kapsamında Fen, Sosyal, Sağlık ve Eğitim Bilimleri Enstitülerinde tezsiz yüksek lisans faaliyetleri yürütülmektedir.
ÖN LİSANS EĞİTİMİ, LİSANS EĞİTİMİ VE LİSANSÜSTÜ EĞİTİM	Yükseköğretim Kurumları Uluslararası Ortak Eğitim ve Öğretim Programı	Bu faaliyet altında , üniversitemizin Yükseköğretim Kurulu tarafından tanınan yurt dışındaki yükseköğretim kurumlarıyla güçlü taraflarını bir araya getirmek suretiyle eğitim ve öğretimde işbirliği yapması ve öğrencilere bu kurumların sahip olduğu akademik standartlar çerçevesinde en iyi eğitim ve öğretim imkânı sağlayarak ortak diploma vermeye yönelik program açması ve/veya üniversitemiz mevcut programlarında kayıtlı öğrencilerin yurt dışındaki yükseköğretim kurumlarında eğitim görmek suretiyle ortak diploma almalarına ilişkin iş ve işlemler yürütülmektedir.
ÖN LİSANS EĞİTİMİ, LİSANS EĞİTİMİ VE LİSANSÜSTÜ EĞİTİM	Yükseköğretim Kurumları Uzaktan Eğitim	Bu faaliyet altında üniversitemizde bilgi ve iletişim teknolojilerine dayalı ön lisans, lisans ve yüksek lisans düzeyinde uzaktan öğretim programlarının açılması ile birinci ve ikinci öğretimde bazı derslerin uzaktan öğretim yöntemiyle verilmesine ilişkin iş ve işlemler yürütülmektedir. Üniversitemizde Sağlık Bilimleri Fakültesi (lisans), Atatürk Sağlık Hizmetleri ve Bergama Meslek Yüksekokulları (ön lisans) ve Sosyal Bilimler Enstitüsünde (yüksek lisans) uzaktan eğitim faaliyetleri yürütülmektedir.
ÖN LİSANS EĞİTİMİ, LİSANS EĞİTİMİ VE LİSANSÜSTÜ EĞİTİM	Yükseköğretim Kurumları Yaz Okulları	Bu faaliyet altında üniversitemizde yaz okullarının açılması, öğrencilerden alınacak öğrenim ücretleri, bu programlarda fiilen ders veren öğretim elemanlarına verilecek ek ders ve sınav ücretlerine ilişkin iş ve işlemler yürütülmektedir. Üniversitemizde Fen, Mühendislik ve İktisadi ve İdari Bilimler fakültelerimiz bünyesinde yaz okulu faaliyetleri yürütülmektedir.
YÜKSEKÖĞRETİMDE ÖĞRENCİ YAŞAMI	Yükseköğretimde Barınma Hizmetleri	Üniversitemizde öğrenim gören öğrencilerin barınması için Sağlık Kültür ve Spor Daire Başkanlığınca işletilen ve 12 bloktan oluşan yurttaki toplam 2.016 yatak kapasitesi bulunmaktadır. 17 yatak spor organizasyonları kapsamında diğer üniversitelerden gelen öğrenciler için, kalan 1.999 adet yatağın; 1.972 adedi çift kişilik, 24 adedi üç kişilik, 3 adedi ise tek kişilik (engelli öğrencilerimizi için) odalardan oluşmaktadır.



YÜKSEKÖĞRETİMDE ÖĞRENCİ YAŞAMI	Yükseköğretimde Beslenme Hizmetleri	Öğrencilere sunulan beslenme hizmetleri Sağlık, Kültür ve Spor Daire Başkanlığınca yerine getirilmektedir. Merkez kampüsümüzde 3 adet öğrenci yemekhanesi mevcut olup ayrıca üniversitemiz çevre ilçelerinde bulunan Aliğa MYO, Bayındır MYO, Bergama MYO, Çeşme Turizm Fakültesi, Gaziemir Havacılık MYO, Ödemiş MYO, Ödemiş Sağlık Fakültesi, Tire MYO ve Urla Denizcilik MYO yemekhanelerinde ise dışarıdan hizmet alımı yolu ile öğrencilere yemek hizmeti verilmektedir.
YÜKSEKÖĞRETİMDE ÖĞRENCİ YAŞAMI	Yükseköğretimde Kültür ve Spor Hizmetleri	Öğrencilere sunulan kültür ve spor hizmetleri Sağlık, Kültür ve Spor Daire Başkanlığınca yerine getirilmektedir. Kültürel, sanatsal ve sportif etkinlikler üniversitemiz Prof. Dr. Yusuf Vardar - MÖTBE- Kültür Merkezi, Kültür Sanat Evi, Atatürk Kültür Merkezi, fakülte ve yüksekokullarımızın amfi ve konferans salonları, öğrenci topluluk odaları, büyük spor salonu, kapalı olimpik havuz, açık yüzme havuzu, tenis kortları ve çeşitli nitelikte futbol, voleybol, basketbol sahalarında gerçekleştirilmektedir.
YÜKSEKÖĞRETİMDE ÖĞRENCİ YAŞAMI	Yükseköğretimde Öğrenci Yaşamına İlişkin Diğer Hizmetler	Öğrenci yaşamına ilişkin sunulan hizmetlerden ilgili faaliyetlerde gösterilemeyen giderler Sağlık, Kültür ve Spor Daire Başkanlığı bütçesinin altında bu faaliyet altında finanse edilmektedir (Personel giderleri, elektrik, su, yakacak giderleri, kısmi zamanlı çalıştırılan öğrencilerin ücretleri vb.). Bunun yanı sıra öğrencilere yönelik olarak Öğrenci İşleri ve Kütüphane Dokümantasyon Daire Başkanlıklarınca da çeşitli hizmetler verilmekte ve bu hizmetlerin giderleri gerek kendi bütçelerinden gerekse de SKS bütçesinden finanse edilmektedir.
YÜKSEKÖĞRETİMDE ÖĞRENCİ YAŞAMI	Yükseköğretimde Sağlık Hizmetleri	Öğrencilerimizin sağlık sorunları yaşamaları halinde başvurdukları birim Sağlık, Kültür ve Spor Daire Başkanlığı Binasında hizmet veren Ege Üniversitesi Tıp Fakültesi Kampüs Polikliniği'dir.



2- Performans Sonuçlarının Değerlendirilmesi

i. Alt Programın Hedef ve Göstergeleriyle İlgili Gerçekleşme Sonuçları ve Değerlendirmeler

Üniversitemizde, 2024 bütçe yılına ait performans bilgileri (Yılsonu gerçekleşme verisi) aşağıdaki tabloda program adı ve alt program bazında yer almıştır. (Tablo 81).

Tablo 81 Performans Göstergesi Gerçekleşmeleri

Form3: Performans Göstergesi Gerçekleşmeleri İzleme Formu (3 Aylık)

Yıl: 2024
Programın Adı: ARAŞTIRMA, GELİŞTİRME VE YENİLİK
Alt Programın Adı: ARAŞTIRMA ALTYAPILARI
Alt Program Hedefi: Ülkemizin bilgi birikiminin artırılmasına ve teknolojik gelişimine katkıda bulunmak üzere yükseköğretim kurumlarında araştırma altyapılarının kurulması ve kapasitelerinin güçlendirilmesi

Sıra	Gösterge Adı	Ölçü Birimi	Önceki Dönem Grç		Hedeflenen Gösterge Değeri	Yılsonu Gerçekleşme Tahmini	Gerçekleşme					Gerçekleşme Durumu	
			Yılı	Değeri			1. Üç Aylık	2. Üç Aylık	3. Üç Aylık	4. Üç Aylık	Yılsonu Değeri		Gerçekleşme Oranı
1	Araştırma altyapısı projesi tamamlanma oranı	Oran	2023	70,2800	45	40	4,8200	10,8000	17,9700	27,8700	27,8700	69,6800	Ulaşılamadı

Değerlendirme

2024 Yılı Yatırım Programında yer alan 6 adet araştırma altyapı projesi kapsamında yapılacak olan harcamalar hedeflenen gösterge değerinde belirtilmiştir. Ancak 2024/7 sayılı «Cumhurbaşkanlığı Tasarruf Tedbirleri Genelgesi» kapsamında Cumhurbaşkanlığı Strateji ve Bütçe Başkanlığı tarafından 2024 yılı bütçemizde yer alan yatırım ödeneklerinden kesinti yapılmış olup, bu nedenle hedeflenen gösterge değerinin altında kalmıştır.

Yıl: 2024
Programın Adı: ARAŞTIRMA, GELİŞTİRME VE YENİLİK
Alt Programın Adı: YÜKSEKÖĞRETİMDE BİLİMSEL ARAŞTIRMA VE GELİŞTİRME
Alt Program Hedefi: Yükseköğretim kurumlarında inovasyon amaçlı bilimsel çalışmaların artırılması

Sıra	Gösterge Adı	Ölçü Birimi	Önceki Dönem Grç		Hedeflenen Gösterge Değeri	Yılsonu Gerçekleşme Tahmini	Gerçekleşme					Gerçekleşme Durumu	
			Yılı	Değeri			1. Üç Aylık	2. Üç Aylık	3. Üç Aylık	4. Üç Aylık	Yılsonu Değeri		Gerçekleşme Oranı
1	Ar-ge'ye harcanan bütçenin toplam bütçeye oranı	Oran	2023	9,3000	13	12,5000	1,0700	1,9700	3,5300	5,2400	5,2400	41,9200	Ulaşılamadı
2	Ar-ge sonucu ortaya çıkan ürünlere ilişkin alınan patent sayısı	Sayı	2023	7	21	20	0	2	0	27	29	145	Aşıldı
3	Ar-ge sonucu ticarileştirilen ürün sayısı	Sayı	2023	1	6	5	0	0	0	2	2	40	Ulaşılamadı
4	Araştırma merkezleri gelir miktarı	TL	2023	199.202.025,2400	95.000.000	90.000.000	82.404.285	99.860.558,8400	108.478.794	111.692.795	402.436.432,8400	447,1500	Aşıldı
5	Araştırma merkezlerinin sanayi ile yaptığı proje sayısı	Sayı	2023	10	20	15	3	6	10	7	7	47,6700	Ulaşılamadı



6	BAP kapsamında desteklenen araştırma projeleri sayısı	Sayı	2023	1.132	1.175	1.170	699	889	915	1.028	1.028	87,8600	Kısmen Ulaşıldı
7	Öğretim elemanı başına düşen ar-ge proje sayısı	Sayı	2023	0,4900	0,5200	0,5000	0,3300	0,4100	0,4400	0,5000	0,5000	100	Ulaşıldı
8	Patent, faydalı model ve endüstriyel tasarım başvuru sayısı	Sayı	2023	42	40	40	25	10	13	10	58	145	Aşıldı
9	Ulusal ve uluslararası kuruluşlar tarafından desteklenen ar-ge projesi sayısı	Sayı	2023	366	310	300	336	374	225	314	314	104,6700	Aşıldı
10	Uluslararası endekslerde yer alan bilimsel yayın sayısı	Sayı	2023	3.794	3.200	3.000	708	1.397	1.247	912	4.264	142,1300	Aşıldı

Değerlendirme	2024 yılında ar-ge'ye yönelik çalışmalara devam edilmiş olup belirlenen göstergelerin çoğunda hedeflenen değerlere ulaşılmıştır. Ar-ge ye harcanan bütçenin toplam bütçeye oranı göstergesinin hedeflenen değerini çok altında kalmasının nedeni, toplam bütçemizde yer alan personel, sosyal güvenlik ve diğer kurumlara yapılan cari transfer ödemelerinin payının yüksek olmasıdır.												
---------------	--	--	--	--	--	--	--	--	--	--	--	--	--

Yıl:	2024
Programın Adı:	HAYAT BOYU ÖĞRENME
Alt Programın Adı:	YÜKSEKÖĞRETİM KURUMLARI SÜREKLİ EĞİTİM FAALİYETLERİ
Alt Program Hedefi:	Toplumun tüm kesimlerine ihtiyaç duyduğu alanlarda eğitimler verilmesi, kamu kurum ve kuruluşları, özel sektör ve uluslararası kuruluşlarla işbirliğinin gelişmesine katkıda bulunulması

Sıra	Gösterge Adı	Ölçü Birimi	Önceki Dönem Grç		Hedeflenen Gösterge Değeri	Yılsonu Gerçekleşme Tahmini	Gerçekleşme					Gerçekleşme Oranı	Gerçekleşme Durumu
			Yılı	Değeri			1. Üç Aylık	2. Üç Aylık	3. Üç Aylık	4. Üç Aylık	Yılsonu Değeri		
1	Dezavantajlı gruplara yönelik sosyal entegrasyon ve kapsayıcılığa ilişkin yapılan faaliyet sayısı	Sayı	2023	324	16	15	3	3	1	366	373	2.486,6700	Aşıldı
2	Eğitim programlarına başvuran kişi sayısı	Sayı	2023	33.082	42.000	40.000	5.576	21.282	10.946	4.780	42.584	106,4600	Aşıldı
3	Mezunlara yönelik gerçekleştirilen faaliyet sayısı	Sayı	2023	818	800	750	92	330	0	330	752	100,2700	Ulaşıldı
4	Sürekli Eğitim Merkezi (SEM) ve Dil Merkezi (DİLMER) tarafından mesleki eğitime yönelik verilen sertifika sayısı	Sayı	2023	30.358	22.000	21.000	3.936	6.148	4.782	10.273	25.139	119,7100	Aşıldı
5	Tamamlanan sosyal sorumluluk projeleri sayısı	Sayı	2023	2.877	1.000	2.000	1.965	543	0	915	3.423	171,1500	Aşıldı



6	Üniversitenin çevrecilik alanlarında aldığı ödül sayısı	Sayı	2023	11	11	10	1	1	5	7	14	140	Aşıldı
---	---	------	------	----	----	----	---	---	---	---	----	-----	--------

Değerlendirme		2024 yıl sonu itibarıyla belirlenen hedeflerin üzerinde gerçekleşmeler meydana gelmiştir. Bu kapsamda;Boğaziçi Üniversitesi Elektroteknoloji Kulübü ve IEEE Öğrenci Kolu tarafından Çevre ve sürdürülebilirlik konusunda farkındalık yaratma amacıyla bu yıl 4'üncüsü düzenlenen yarışmada Ege Üniversitesi "En Çevreci Üniversite" ödülüne layık görülmüştür.Ayrıca Ege Üniversitesi, Greenmetric "Dünya Yeşil Üniversiteler" sıralamasında istikrarlı yükselişini sürdürerek, 2024 sıralamasında dünyada 1477 üniversite arasında 88'inci sıraya yükselerek bu alandaki başarısını devam ettirmiştir.2024 yılında Yükseköğretim Kurulu (YÖK) tarafından verilen "Engelsiz Üniversite" ödülleri kapsamında Ege Üniversitesi, 2 nişan ve 14 bayrak ödülü kazanılmıştır. Bu ödüllerle Ege Üniversitesinin 'engelsiz ve erişilebilir ekosistemi' bir kez daha tescillenmiştir.Üniversitemiz Sürekli Eğitim Merkezi önemli çalışmalara imza atmış olup, 2024 yılında 25.139 kişiye sertifika verilmiştir. Araştırma üniversitesi olarak önemli bir başarı gösteren Ege Üniversitesi, bilgi ve birikimini toplumsal katkı misyonu kapsamında hazırladığı sosyal sorumluk projeleri ile toplumun tüm kesimleri ile buluşturmaya devam etmiştir. Bu kapsamda 3.423 adet sosyal sorumluluk projesi tamamlanmıştır.											
----------------------	--	---	--	--	--	--	--	--	--	--	--	--	--

Yıl:	2024
Programın Adı:	TEDAVİ EDİCİ SAĞLIK
Alt Programın Adı:	TEDAVİ HİZMETLERİ
Alt Program Hedefi:	Tedavi edici sağlık hizmetinin erişilebilir ve etkili olarak sunulmasının sağlanması

Sıra	Gösterge Adı	Ölçü Birimi	Önceki Dönem Grç		Hedeflenen Gösterge Değeri	Yılsonu Gerçekleşme Tahmini	Gerçekleşme				Yılsonu Değeri	Gerçekleşme Oranı	Gerçekleşme Durumu
			Yılı	Değeri			1. Üç Aylık	2. Üç Aylık	3. Üç Aylık	4. Üç Aylık			
1	Ameliyat sayısı	Sayı	2023	125.153	84.000	82.000	33.336	29.064	30.026	33.712	126.138	153,8300	Aşıldı
2	Üniversite hastaneleri nitelikli yatak oranı	Oran	2023	29,2400	70	70	29,6000	59,2600	59,2600	59,2600	59,2600	84,6600	Kısmen Ulaşıldı
3	Üniversite hastaneleri yatak doluluk oranı	Oran	2023	58,3800	56	55	59,1000	55,7000	53,7300	54,5700	54,5700	99,2200	Ulaşıldı
4	Yatan hasta sayısı	Sayı	2023	71.476	60.000	57.000	19.467	17.925	17.996	19.528	74.916	131,4300	Aşıldı

Değerlendirme		2024 yılında Ege Üniversitesi Tıp Fakültesi (EÜTF) hizmetlerine ve çalışmalarına hız kesmeden devam etmiş, tedavi hizmetlerine ilişkin göstergelerin çoğunda hedeflenen değerler aşılmıştır.											
----------------------	--	--	--	--	--	--	--	--	--	--	--	--	--

Yıl:	2024
Programın Adı:	YÜKSEKÖĞRETİM
Alt Programın Adı:	ÖĞRETİM ELEMANLARINA SAĞLANAN BURS VE DESTEKLER
Alt Program Hedefi:	Alanında yetkin, araştırmacı, bilgi üreten ve aktaran akademisyenler yetiştirilmesi

Sıra	Gösterge Adı	Ölçü Birimi	Önceki Dönem Grç		Hedeflenen Gösterge Değeri	Yılsonu Gerçekleşme Tahmini	Gerçekleşme				Yılsonu Değeri	Gerçekleşme Oranı	Gerçekleşme Durumu
			Yılı	Değeri			1. Üç Aylık	2. Üç Aylık	3. Üç Aylık	4. Üç Aylık			



1	SCI, SCI-Expanded, SSCI ve AHCI kapsamındaki dergilerde öğretim elemanı başına düşen yayın sayısı	Sayı	2023	0,4900	0,5000	0,5000	0,0400	0,2400	0,4200	0,5600	0,5600	112	Aşıldı
2	Yükseköğretim Kurulu tarafından belirlenecek öncelikli alanlarda sağlanan burslardan yararlanan doktora öğrenci sayısı	Sayı	2023	39	52	50	36	36	25	22	22	44	Ulaşılamadı
3	Yükseköğretim Kurulu tarafından sağlanan araştırma desteklerinden yararlananların sayısı	Sayı	2023	765	150	120	722	614	3	2	2	1,6700	Ulaşılamadı
4	Yükseköğretim Kurulu, Türkiye Bilimler Akademisi ve TÜBİTAK bilim, teşvik ve sanat ödülleri sayısı	Sayı	2022	0	1	1	0	0	1	0	1	100	Ulaşıldı

Değerlendirme

Ege Üniversitesi ulusal ve uluslararası araştırma ve yayınlarına SCI, SCI-Expanded, SSCI ve AHCI kapsamındaki dergilerde öğretim elemanı başına düşen yayın sayısı gösterge hedefi % 112 oranında gerçekleşmiştir. Diğer göstergelerde ise hedeflenen değerlerin altında kalınmasının nedeni Yükseköğretim Kurulu tarafından sağlanan destekler kapsamında belirlenen kontenjanların azalış göstermesinden kaynaklanmıştır. Yükseköğretim Kurulu tarafından sağlanan araştırma desteklerinden yararlananların sayısı göstergesindeki hedeflenen değerde selven YÖK tarafından sağlanan tüm destekler alınmış olup, göstergede sorulan sadece Doktora Sonrası Araştırma Projesi (DOSAP) kapsamındaki araştırmacı sayıları ile Öğretim üyelerinin yurt dışı akademik izin (Sabbatical) kapsamında 11 inci Kalkınma Planındaki öncelikli alanlarda araştırma yapmak üzere yurt dışına gönderilmelerine ilişkin Akademik Birikim Projesi (AKAP) kapsamındaki araştırmacı sayıları toplamıdır. Gerçekleme oranı bu sebeple düşük kalmıştır. 2025 ve sonraki yıllarda hedeflenen değerde düzeltmeler yapılmıştır.

Yıl: 2024
Programın Adı: YÜKSEKÖĞRETİM
Alt Programın Adı: ÖN LİSANS EĞİTİMİ, LİSANS EĞİTİMİ VE LİSANSÜSTÜ EĞİTİM
Alt Program Hedefi: Mesleki yeterlilik sahibi ve gelişime açık mezunlar yetiştirilmesi

Sıra	Gösterge Adı	Ölçü Birimi	Önceki Dönem Grç		Hedeflenen Gösterge Değeri	Yılsonu Gerçekleşme Tahmini	Gerçekleşme				Gerçekleşme Oranı	Gerçekleşme Durumu	
			Yılı	Değeri			1. Üç Aylık	2. Üç Aylık	3. Üç Aylık	4. Üç Aylık			
1	Doktora eğitimini tamamlayanların sayısı	Sayı	2023	396	220	210	135	83	155	39	412	196,1900	Aşıldı
2	Eğitim bilimleri kontenjan doluluk oranı	Oran	2023	100	95	95	0	0	96	96	96	101,0500	Ulaşıldı
3	Eğitimin program süresinde bitirilmesi oranı	Oran	2023	49,7400	50	50	0,9600	52,5100	52,3700	50,4900	50,4900	100,9800	Ulaşıldı



4	Fen bilimleri kontenjan doluluk oranı	Oran	2023	99,8800	95	95	0	0	99,7500	99,7500	99,7500	105	Aşıldı
5	Kütüphanede bulunan basılı ve elektronik kaynak sayısı	Sayı	2023	1.177.876	1.250.000	1.200.000	1.180.994	1.143.087	1.146.880	1.164.076	1.164.076	97,0100	Kısmen Ulaşıldı
6	Kütüphanede bulunan öğrenci başına düşen basılı ve elektronik kaynak sayısı	Sayı	2023	20,4900	23	22	21,6500	21,8300	20,2500	21,1500	21,1500	96,1400	Kısmen Ulaşıldı
7	Kütüphaneden yararlanan kişi sayısı	Sayı	2023	497.169	1.100.000	1.000.000	240.747	189.057	11.570	231.672	673.046	67,3000	Ulaşılamadı
8	Lisansüstü öğrencilerin toplam öğrenciler içindeki payı	Oran	2023	13	14,1000	14	11,9700	11,8400	12,4300	11,2200	11,2200	80,1400	Kısmen Ulaşıldı
9	Öğrenci başına düşen eğitim alanı	Metrekare	2023	10,9000	8,7400	8,7400	8,8100	9,1800	8,4900	8,7400	8,7400	100	Ulaşıldı
10	Öğrenci başına düşen kapalı alan	Metrekare	2023	12,3000	16,6200	16,6200	16,7700	17,4700	16,1400	16,6200	16,6200	100	Ulaşıldı
11	Öğrenci değişim programlarından yararlanan öğrencilerin oranı	Oran	2023	1,1300	0,7500	0,7300	0,4100	0,4200	0,7300	0,6000	0,6000	82,1900	Kısmen Ulaşıldı
12	Öğretim üyesi başına düşen öğrenci sayısı	Sayı	2023	34,0700	35	35	31,9400	30,6500	33,2600	32,0100	32,0100	91,4600	Kısmen Ulaşıldı
13	Sağlık bilimleri kontenjan doluluk oranı	Oran	2023	100	95	95	0	0	100	100	100	105,2600	Aşıldı
14	Sosyal bilimler kontenjan doluluk oranı	Oran	2023	100	95	95	0	0	100	100	100	105,2600	Aşıldı
15	Teknokent veya Teknoloji Transfer Ofisi (TTO) projelerine katılan öğrenci sayısı	Sayı	2023	1.249	3.000	2.800	102	201	671	967	967	34,5400	Ulaşılamadı
16	Uluslararası kuruluşlarla ortak uygulanan eğitim programı sayısı	Sayı	2023	2	2	2	7	7	7	4	4	200	Aşıldı
17	Yabancı dilde eğitim veren program sayısı	Sayı	2023	27	27	27	27	27	27	28	28	103,7000	Aşıldı
18	Yabancı uyruklu akademisyen sayısı	Sayı	2023	13	12	12	13	12	11	12	12	100	Ulaşıldı
19	Yabancı uyruklu öğrenci sayısı	Sayı	2023	2.613	2.500	2.400	2.503	2.395	2.518	2.509	2.509	104,5400	Aşıldı
20	Yan dal ve çift ana dal programından mezun olanların toplam mezun sayısına oranı	Oran	2023	0,7500	0,2000	0,2500	0,2100	0,2200	0,2700	0,3100	0,3100	124	Aşıldı



Sıra	Gösterge Adı	Ölçü Birimi	Önceki Dönem Grç		Hedeflenen Gösterge Değeri	Yılsonu Gerçekleşme Tahmini	Gerçekleşme					Gerçekleşme Oranı	Gerçekleşme Durumu
			Yılı	Değeri			1. Üç Aylık	2. Üç Aylık	3. Üç Aylık	4. Üç Aylık	Yılsonu Değeri		
1	Barınma hizmetlerinden yararlanan öğrenci sayısı	Sayı	2023	1.964	1.999	1.999	2.076	2.207	2.611	2.382	2.382	119,1600	Aşıldı
2	Beslenme hizmetlerinden yararlanan öğrenci sayısı	Sayı	2023	1.200.080	2.500.000	1.470.000	382.602	670.721	886.046	1.237.358	1.237.358	84,1700	Kısmen Ulaşıldı
3	Öğrenci başına düşen sosyal donatı alanı	Metrekare	2023	3,5100	3,6600	3,6600	3,6900	3,8500	3,5600	3,6600	3,6600	100	Ulaşıldı
4	Öğrenci kulüp ve topluluk sayısı	Sayı	2023	88	94	92	79	93	70	81	81	88,0400	Kısmen Ulaşıldı
5	Sosyal, kültürel ve sportif faaliyet sayısı	Sayı	2023	1.419	920	900	320	1.968	8	716	3.012	334,6700	Aşıldı
6	Yükseköğretimde öğrenci başına barınma harcaması	TL	2023	3.981	2.000	1.501	514	1.523	38	2.688	4.763	317,3200	Aşıldı
7	Yükseköğretimde öğrenci başına beslenme harcaması	TL	2023	2.050,3700	4.500	1.945	688,7800	1.316,0800	322,1800	1.764,6500	4.091,6900	210,3700	Aşıldı
8	Yükseköğretimde öğrenci yaşamından memnuniyet oranı	Oran	2023	0	70	70	0	0	0	0	0	0	Ulaşılamadı
9	Yükseköğretimde öğrencilere sunulan sağlık hizmetinden yararlanan öğrenci sayısının toplam öğrenci sayısına oranı	Oran	2023	68	40	37	29	53	60	91	91	245,9500	Aşıldı
Değerlendirme	2024 yıl sonu itibarıyla belirlenen göstergelerin çoğunda hedeflenen değerler aşılmıştır. Yükseköğretimde öğrenci yaşamından memnuniyet oranına ilişkin olarak üniversitemizde 2024 yılında anket çalışması yapılmamış olup bu nedenle bu gösterge için değer girilememiştir.												

ii. Performans Denetim Sonuçları

2024 bütçe yılına ait performans bilgilerine ait program, alt program hedefi kapsamında gerçekleştirme verileri, amaç bazında gerçekleştirmeleri Tablo 82’de sunulmuştur.

3- Stratejik Plan Değerlendirme Tabloları

Ege Üniversitesi güncellenen 2024-2028 yılı stratejik Planı içerisinde yer alan stratejik amaçların gerçekleştirme verileri, hedefler ve performans göstergeleri bazında tüm birimlerden toplanarak konsolide edilmiştir.

Bu kapsamda; 2024 yılına ait stratejik amaçların ortalamasında %91,6 oranında performansla gerçekleştirilmiştir ve aşağıdaki tabloda sunulmuştur (Tablo82).

Tablo 82 2024 yılı Performans Göstergeleri Amaç Bazında Ortalama Değerleri

Stratejik Plan 2024 yılı Amaç Bazında Gerçekleşmeler	
Amaç	Ortalama (%)
A1: Ege Üniversitesi’nin araştırma ortamını geliştirerek bölge, ülke ve dünya ekonomisine katkı sağlamak	86,3
A2: Eğitim faaliyetlerini ulusal ve uluslararası standartlarda sürdürmek	91,6
A3: Uluslararası yükseköğretim alanında Ege Üniversitesi’nin çekim merkezi haline gelmesini sağlamak	90
A4: Kurumsal yapının sürdürülebilirliğini ve gelişimini sağlamak	91,7
A5: Eğitim ve araştırma çıktılarının topluma katkıya dönüşmesini sağlamak	98,2
GENEL ORTALAMA	91,6

Şekil 11 2024 yılı Performans Göstergeleri Amaç Bazında Ortalama Değerleri

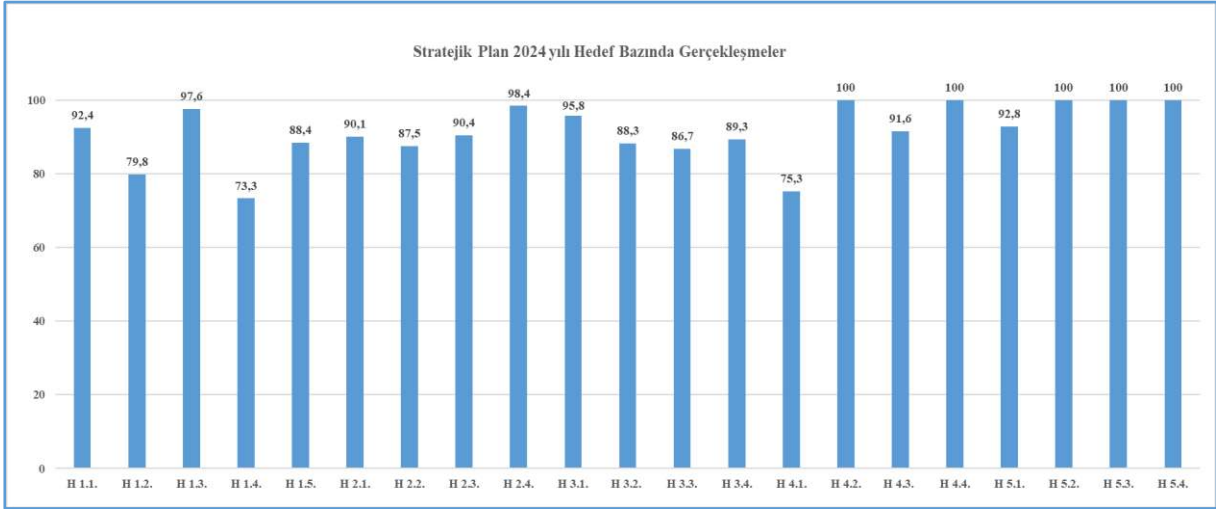
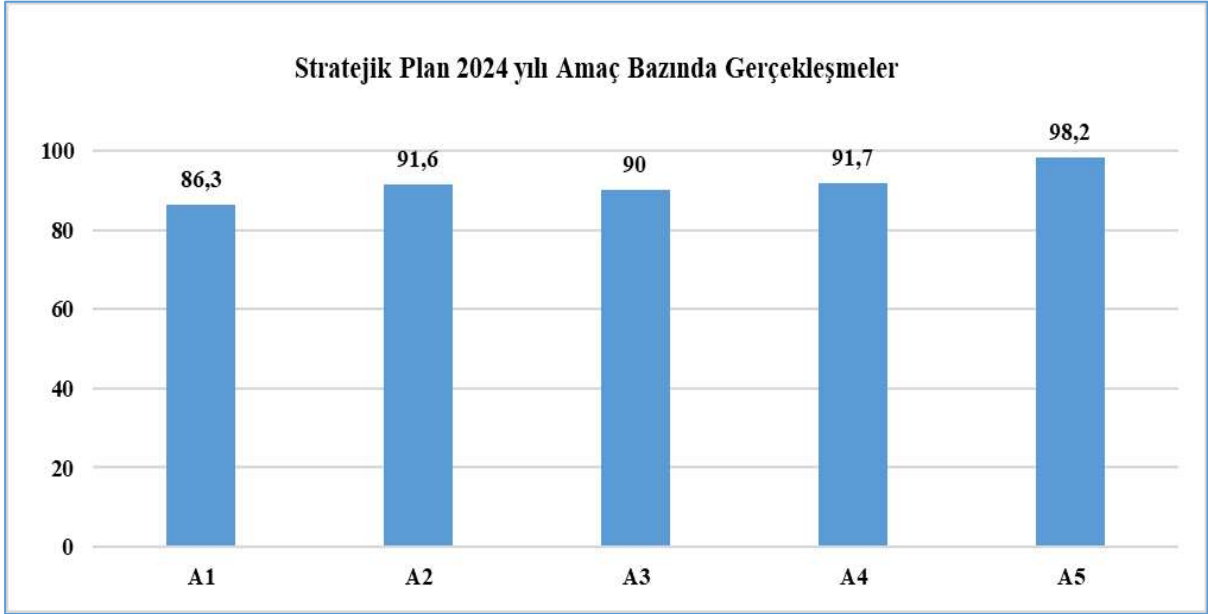

Üniversitemiz, 2024-2028 Ege Üniversitesi Stratejik Planında 5 amaç, 21 hedef ve 77 performans göstergesi göz önünde bulundurularak 21 adet değerlendirme tablosu hazırlanmış olup aşağıda ayrıntılı olarak sunulmuştur (Tablo 83).



Tablo 83 2024 yılı Stratejik Plan Değerlendirme Tabloları

AMAÇ 1	Ege Üniversitesi'nin araştırma ortamını geliştirerek bölge, ülke ve dünya gereksinimlerine katkı sağlamak				
HEDEF 1.1.	Ulusal ve uluslararası alanda yapılan bilimsel yayımların niteliğinin ve niceliğinin artırılması				
Amacın İlgili Olduğu Program / Alt Program Adı	Araştırma, Geliştirme ve Yenilik				
Amacın İlişkili Olduğu Alt Program Hedefi	Yükseköğretimde Bilimsel Araştırma ve Geliştirme				
Hedef 1.1. Performansı*	92,4				
Sorumlu Birim	Kütüphane ve Dokümantasyon Daire Başkanlığı				
Performans Göstergesi	Hedefe Etkisi (%)	Plan Dönemi Başlangıç Değeri (A)	Değerlendirme Dönemindeki Yıl Sonu Hedeflenen Değer (B)	Değerlendirme Dönemindeki Gerçekleşme Değeri (C)	Performans (%) (C/B)
PG 1.1.1. Öğretim üyesi başına düşen SCI-E, SSCI ve AHCI endeksli dergilerde yayımlanan makale sayısı	25	1,06	1,1	1,0	91
PG 1.1.2. Öğretim üyesi başına atıf sayısı	15	32,3	34	46,6	100
PG 1.1.3. Incites dergi etki değerinde en yüksek %10'luk dilimde atıf alan yayın sayısı	15	592	640	411,0	64
PG 1.1.4. Incites dergi etki değerinde %50'lik dilime giren yayın oranı	25	0,46	0,5	0,72	100
PG 1.1.5. Ulusal hakemli dergilerde yayımlanmış öğretim elemanı başına düşen yayın sayısı	20	0,14	0,14	0,18	100
Hedefe İlişkin Değerlendirmeler					
*Hedefin toplam performansı, performans göstergelerinin performanslarının hedefe etkisi ile çarpılıp toplanması ve toplamın yüze bölünmesi ile hesaplanmıştır.					
Performans değeri ((C/B)*100) formülü kullanılarak hesaplanmıştır. %100 'ü geçen performans değeri 100 olarak alınmıştır.					



AMAÇ 1	Ege Üniversitesi'nin araştırma ortamını geliştirerek bölge, ülke ve dünya gereksinimlerine katkı sağlamak				
HEDEF 1.2.	Araştırma altyapısının niteliğinin geliştirilmesi ve sürdürülmesi				
Amacın İlgili Olduğu Program / Alt Program Adı	Araştırma, Geliştirme ve Yenilik				
Amacın İlişkili Olduğu Alt Program Hedefi	Araştırma Altyapıları				
Hedef 1.2. Performansı*	79,8				
Sorumlu Birim	Strateji Geliştirme Daire Başkanlığı				
Performans Göstergesi	Hedefe Etkisi (%)	Plan Dönemi Başlangıç Değeri (A)	Değerlendirme Dönemindeki Yıl Sonu Hedeflenen Değer (B)	Değerlendirme Dönemindeki Gerçekleşme Değeri (C)	Performans (%) (C/B)
PG 1.2.1. Üniversite kütüphanesinde öğretim elemanı başına düşen basılı kitap sayısı	25	89	89	83	93
PG 1.2.2. Üniversite kütüphanesinde öğretim elemanı başına düşen e-yayın sayısı	25	240	273	321	100
PG 1.2.3. Öğretim elemanlarının kütüphane hizmet ve olanaklarından memnuniyet düzeyi (%)	20	77	80	79,60	99
PG 1.2.4. Ar-Ge'ye harcanan bütçe oranı	30	0,13	0,13	0,05	39
Hedefe İlişkin Değerlendirmeler					
"PG 1.2.4. Ar-Ge'ye harcanan bütçe oranı" göstergesine ait gerçekleşme verisinin düşük olmasının nedeni toplam bütçede yer alan personel, sosyal güvenlik ve diğer kurumlara yapılan cari transfer payının yüksek olmasıdır.					
*Hedefin toplam performansı, performans göstergelerinin performanslarının hedefe etkisi ile çarpılıp toplanması ve toplamın yüze bölünmesi ile hesaplanmıştır.					
Performans değeri ((C/B)*100) formülü kullanılarak hesaplanmıştır. %100 'ü geçen performans değeri 100 olarak alınmıştır.					



AMAÇ 1	Ege Üniversitesi'nin araştırma ortamını geliştirerek bölge, ülke ve dünya gereksinimlerine katkı sağlamak				
HEDEF 1.3.	Ulusal ve uluslararası AR-GE ve yenilik programlarından alınan proje ve destek sayısının artırılması				
Amacın İlgili Olduğu Program / Alt Program Adı	Araştırma, Geliştirme ve Yenilik				
Amacın İlişkili Olduğu Alt Program Hedefi	Yükseköğretimde Bilimsel Araştırma ve Geliştirme				
Hedef 1.3. Performansı*	97,6				
Sorumlu Birim	EBİLTEM				
Performans Göstergesi	Hedefe Etkisi (%)	Plan Dönemi Başlangıç Değeri (A)	Değerlendirme Dönemindeki Yıl Sonu Hedeflenen Değer (B)	Değerlendirme Dönemindeki Gerçekleşme Değeri (C)	Performans (%) (C/B)
PG 1.3.1. Uluslararası AR-GE ve Yenilik Destek Programlarından Alınan Proje Sayısı	35	63	65	78	100
PG 1.3.2. Ulusal AR-GE ve Yenilik Destek Programlarından Alınan Proje Sayısı	30	270	350	430	100
PG 1.3.3. İlgili yılda başlayan, devam eden ya da tamamlanan üniversite-sanayi işbirlikli proje sayısı	20	557	550	486	88
PG 1.3.4. TÜBİTAK tarafından verilen ulusal ve uluslararası araştırma bursu sayısı	15	716	720	809	100
Hedefe İlişkin Değerlendirmeler					
*Hedefin toplam performansı, performans göstergelerinin performanslarının hedefe etkisi ile çarpılıp toplanması ve toplamın yüze bölünmesi ile hesaplanmıştır.					
Performans değeri ((C/B)*100) formülü kullanılarak hesaplanmıştır. %100 'ü geçen performans değeri 100 olarak alınmıştır.					



AMAÇ 1	Ege Üniversitesi'nin araştırma ortamını geliştirerek bölge, ülke ve dünya gereksinimlerine katkı sağlamak				
HEDEF 1.4.	Öğretim elemanlarının ve öğrencilerin Teknoloji Geliştirme Bölgelerinden (TGB) yararlanma düzeyinin artırılması				
Amacın İlgili Olduğu Program / Alt Program Adı	Araştırma, Geliştirme ve Yenilik				
Amacın İlişkili Olduğu Alt Program Hedefi	Yükseköğretimde Bilimsel Araştırma ve Geliştirme				
Hedef 1.4. Performansı*	73,3				
Sorumlu Birim	EBİLTEM				
Performans Göstergesi	Hedefe Etkisi (%)	Plan Dönemi Başlangıç Değeri (A)	Değerlendirme Dönemindeki Yıl Sonu Hedeflenen Değer (B)	Değerlendirme Dönemindeki Gerçekleşme Değeri (C)	Performans (%) (C/B)
PG 1.4.1. Öğretim elemanlarının Teknopark, Kuluçka Merkezi, TEKMER'de ortak veya sahip olduğu faal firma sayısı	25	57	60	62	100
PG 1.4.2. TGB'lerde görevlendirilen öğretim elemanı sayısı	40	72	75	67	89
PG 1.4.3. TGB projelerinde görev alan öğrenci sayısı	35	2972	2980	1062	36
Hedefe İlişkin Değerlendirmeler					
"PG 1.4.3. TGB projelerinde görev alan öğrenci sayısı" göstergesine ait gerçekleşme verisinin düşük olmasının nedeni bazı projelerin tamamlanmış olması ve firmalardan gelen öğrenci taleplerinin azalmasıdır. Öğrencilerin projelere dahil edilmesi ile ilgili çalışmalar devam etmektedir.					
*Hedefin toplam performansı, performans göstergelerinin performanslarının hedefe etkisi ile çarpılıp toplanması ve toplamın yüze bölünmesi ile hesaplanmıştır.					
Performans değeri ((C/B)*100) formülü kullanılarak hesaplanmıştır. %100'ü geçen performans değeri 100 olarak alınmıştır.					



AMAÇ 1	Ege Üniversitesi'nin araştırma ortamını geliştirerek bölge, ülke ve dünya gereksinimlerine katkı sağlamak				
HEDEF 1.5.	Fikri mülkiyet hakları ile ilgili ürün sayısının artırılması				
Amacın İlgili Olduğu Program / Alt Program Adı	Araştırma, Geliştirme ve Yenilik				
Amacın İlişkili Olduğu Alt Program Hedefi	Yükseköğretimde Bilimsel Araştırma ve Geliştirme				
Hedef 1.5. Performansı*	88,4				
Sorumlu Birim	EBİLTEM				
Performans Göstergesi	Hedefe Etkisi (%)	Plan Dönemi Başlangıç Değeri (A)	Değerlendirme Dönemindeki Yıl Sonu Hedeflenen Değer (B)	Değerlendirme Dönemindeki Gerçekleşme Değeri (C)	Performans (%) (C/B)
PG 1.5.1. Uluslararası fikri mülkiyet hakları başvuru sayısı	25	8	10	16	100
PG 1.5.2. Uluslararası fikri mülkiyet hakları belge sayısı	15	9	9	3	33
PG 1.5.3. Ulusal fikri mülkiyet hakları başvuru sayısı	25	42	43	58	100
PG 1.5.4. Ulusal fikri mülkiyet hakları belge sayısı	20	91	91	84	92
PG 1.5.5. Üniversite - sanayi işbirlikli ulusal ve uluslararası FMH** belge sayısı	15	7	7	7	100
Hedefe İlişkin Değerlendirmeler					
"PG 1.5.2. Uluslararası fikri mülkiyet hakları belge sayısı" ve "PG 1.5.4. Ulusal fikri mülkiyet hakları belge sayısı" göstergelerine ait gerçekleşme verilerinin düşük olmasının nedeni yıllık sicil kayıt ücretlerinin çok yüksek olması, tasarruf tedbirleri ve Üniversite Fikri Mülkiyet ve Lisanslama Komisyon kararıyla sadece bir kısım patent için sicil kayıt ödemesi yapılmasıdır.					
*Hedefin toplam performansı, performans göstergelerinin performanslarının hedefe etkisi ile çarpılıp toplanması ve toplamın yüze bölünmesi ile hesaplanmıştır.					
** FMH: Fikri Mülkiyet Hakları					
Performans değeri ((C/B)*100) formülü kullanılarak hesaplanmıştır. %100 'ü geçen performans değeri 100 olarak alınmıştır.					



AMAÇ 2.	Eğitim faaliyetlerini ulusal ve uluslararası standartlarda sürdürmek				
HEDEF 2.1.	Eğitim programlarının niteliğinin geliştirilmesi				
Amacın İlgili Olduğu Program / Alt Program Adı	Yükseköğretim				
Amacın İlişkili Olduğu Alt Program Hedefi	Ön Lisans Eğitimi, Lisans Eğitimi ve Lisansüstü Eğitim				
Hedef 2.1. Performansı*	90,1				
Sorumlu Birim	Öğrenci İşleri Daire Başkanlığı				
Performans Göstergesi	Hedefe Etkisi (%)	Plan Dönemi Başlangıç Değeri (A)	Değerlendirme Dönemindeki Yıl Sonu Hedeflenen Değer (B)	Değerlendirme Dönemindeki Gerçekleşme Değeri (C)	Performans (%) (C/B)
PG 2.1.1. Akredite olan lisans, lisansüstü ve uzmanlık programları sayısı	35	70	70	80	100
PG 2.1.2. Öğretim üyesi başına düşen lisansüstü (tezsiz lisansüstü programlardaki öğrenciler hariç) öğrenci sayısı	30	4,8	4,8	3,2	67
PG 2.1.3. Öğretim elamanı başına düşen önlisans ve lisans öğrenci sayısı	20	15	15	16	100
PG 2.1.4. Üniversite giriş sınavlarında ilk on bine girip Ege Üniversitesi'ne yerleşen öğrenci sayısı	15	620	620	710	100
Hedefe İlişkin Değerlendirmeler					
*Hedefin toplam performansı, performans göstergelerinin performanslarının hedefe etkisi ile çarpılıp toplanması ve toplamın yüze bölünmesi ile hesaplanmıştır.					
Performans değeri ((C/B)*100) formülü kullanılarak hesaplanmıştır. %100'ü geçen performans değeri 100 olarak alınmıştır.					



AMAÇ 2.	Eğitim faaliyetlerini ulusal ve uluslararası standartlarda sürdürmek				
HEDEF 2.2.	Eğitimi destekleyen alt yapı ve hizmetlerin niteliğinin geliştirilmesi ve sürdürülmesi				
Amacın İlgili Olduğu Program / Alt Program Adı	Yükseköğretim				
Amacın İlişkili Olduğu Alt Program Hedefi	Yükseköğretimde Öğrenci Yaşamı				
Hedef 2.2. Performansı*	87,5				
Sorumlu Birim	Öğrenci İşleri Daire Başkanlığı				
Performans Göstergesi	Hedefe Etkisi (%)	Plan Dönemi Başlangıç Değeri (A)	Değerlendirme Dönemindeki Yıl Sonu Hedeflenen Değer (B)	Değerlendirme Dönemindeki Gerçekleşme Değeri (C)	Performans (%) (C/B)
PG 2.2.1. Öğrencilerin yüzyüze eğitim uygulamalarından memnuniyet oranı (%)	30	77,58	78	63,82	82
PG 2.2.2. Öğrencilerin uzaktan eğitim uygulamalarından memnuniyet oranı (%)	30	74,86	75	59,40	79
PG 2.2.3. Mezunlar ofisinin düzenlediği etkinliklerden memnuniyet oranı (%)	20	93	90	94,6	100
PG 2.2.4. Kariyer Merkezi tarafından düzenlenen etkinliklerden memnuniyet oranı (%)	20	72	75	72	96
Hedefe İlişkin Değerlendirmeler					
"PG 2.2.1. Öğrencilerin yüzyüze eğitim uygulamalarından memnuniyet oranı (%)" ve "PG 2.2.2. Öğrencilerin uzaktan eğitim uygulamalarından memnuniyet oranı (%)" göstergelerine ait gerçekleşme verilerinin düşük olma nedenleri araştırılarak gerekli çalışmalar yapılacaktır.					
*Hedefin toplam performansı, performans göstergelerinin performanslarının hedefe etkisi ile çarpılıp toplanması ve toplamın yüze bölünmesi ile hesaplanmıştır.					
Performans değeri ((C/B)*100) formülü kullanılarak hesaplanmıştır. %100 'ü geçen performans değeri 100 olarak alınmıştır.					



AMAÇ 2.	Eğitim faaliyetlerini ulusal ve uluslararası standartlarda sürdürmek				
HEDEF 2.3.	Eğitim ve öğretim programları ile araştırma faaliyetleri arasındaki ilişkinin artırılması				
Amacın İlgili Olduğu Program / Alt Program Adı	Yükseköğretim				
Amacın İlişkili Olduğu Alt Program Hedefi	Ön Lisans Eğitimi, Lisans Eğitimi ve Lisansüstü Eğitim				
Hedef 2.3. Performansı*	90,4				
Sorumlu Birim	Öğrenci İşleri Daire Başkanlığı				
Performans Göstergesi	Hedefe Etkisi (%)	Plan Dönemi Başlangıç Değeri (A)	Değerlendirme Dönemindeki Yıl Sonu Hedeflenen Değer (B)	Değerlendirme Dönemindeki Gerçekleşme Değeri (C)	Performans (%) (C/B)
PG 2.3.1 Lisansüstü program (tezsiz lisans üstü programlar hariç) sayısının lisans program sayısına oranı (%)	15	5,6	5,6	5,8	100
PG 2.3.2. Lisans üstü öğrenci (tezsiz lisans üstü programlardaki öğrenciler hariç) sayısının lisans öğrenci sayısına oranı (%)	25	21,9	22	15,8	72
PG 2.3.3 Eğitim programında bitirme projesi, araştırma projesi vb. derslerin olduğu lisans programı sayısının toplam lisans programı sayısına oranı	20	0,44	0,45	0,57	100
PG 2.3.4 Ulusal ve uluslararası araştırma projelerinde görev alan öğrenci sayısı	20	1006	1010	1613	100
PG 2.3.5. Öğrencilerin yaptığı endüstriyel proje sayısı	20	454	455	395	87
Hedefe İlişkin Değerlendirmeler					
*Hedefin toplam performansı, performans göstergelerinin performanslarının hedefe etkisi ile çarpılıp toplanması ve toplamın yüze bölünmesi ile hesaplanmıştır.					
Performans değeri ((C/B)*100) formülü kullanılarak hesaplanmıştır. %100 'ü geçen performans değeri 100 olarak alınmıştır.					



AMAÇ 2.	Eğitim faaliyetlerini ulusal ve uluslararası standartlarda sürdürmek				
HEDEF 2.4.	Eğitim ve öğretim kaynaklarının tüm öğrenciler için yeterliliğini ve erişilebilirliğini artırmak				
Amacın İlgili Olduğu Program / Alt Program Adı	Yükseköğretim				
Amacın İlişkili Olduğu Alt Program Hedefi	Ön Lisans Eğitimi, Lisans Eğitimi ve Lisansüstü Eğitim				
Hedef 2.4. Performansı*	98,4				
Sorumlu Birim	Kütüphane ve Dokümantasyon Daire Başkanlığı				
Performans Göstergesi	Hedefe Etkisi (%)	Plan Dönemi Başlangıç Değeri (A)	Değerlendirme Dönemindeki Yıl Sonu Hedeflenen Değer (B)	Değerlendirme Dönemindeki Gerçekleşme Değeri (C)	Performans (%) (C/B)
PG 2.4.1. Üniversite kütüphanesinde öğrenci başına düşen basılı kitap sayısı	20	4,9	4,9	4,5	92
PG 2.4.2. Üniversite kütüphanesinde öğrenci başına düşen e-yayın sayısı	40	15	15	17,5	100
PG 2.4.3. Üniversite adresli bilimsel yayımlara açık erişim yüzdesi (%)	40	0,54	0,54	0,61	100
Hedefe İlişkin Değerlendirmeler					
*Hedefin toplam performansı, performans göstergelerinin performanslarının hedefe etkisi ile çarpılıp toplanması ve toplamın yüze bölünmesi ile hesaplanmıştır.					
Performans değeri ((C/B)*100) formülü kullanılarak hesaplanmıştır. %100 'ü geçen performans değeri 100 olarak alınmıştır.					



AMAÇ 3.	Uluslararası yükseköğretim alanında Ege Üniversitesi'nin çekim merkezi haline gelmesini sağlamak				
HEDEF 3.1.	Uluslararası alanda yurt dışındaki üniversite ve kuruluşlarla yapılan kurumlar arası anlaşma sayısının artırılması				
Amacın İlgili Olduğu Program / Alt Program Adı	Yükseköğretim				
Amacın İlişkili Olduğu Alt Program Hedefi	Ön Lisans Eğitimi, Lisans Eğitimi ve Lisansüstü Eğitim				
Hedef 3.1. Performansı*	95,8				
Sorumlu Birim	Uluslararası İlişkiler Koordinatörlüğü				
Performans Göstergesi	Hedefe Etkisi (%)	Plan Dönemi Başlangıç Değeri (A)	Değerlendirme Dönemindeki Yıl Sonu Hedeflenen Değer (B)	Değerlendirme Dönemindeki Gerçekleşme Değeri (C)	Performans (%) (C/B)
PG 3.1.1. Uluslararası değişim programları için yapılan mevcut işbirliği sayısı	60	684	685	640	93
PG 3.1.2. Uluslararası alanda yurt dışındaki üniversiteler ve kuruluşlar ile yapılan ikili anlaşma sayısı (değişim programları hariç)	40	203	230	326	100
Hedefe İlişkin Değerlendirmeler					
*Hedefin toplam performansı, performans göstergelerinin performanslarının hedefe etkisi ile çarpılıp toplanması ve toplamın yüze bölünmesi ile hesaplanmıştır.					
Performans değeri ((C/B)*100) formülü kullanılarak hesaplanmıştır. %100 'ü geçen performans değeri 100 olarak alınmıştır.					



AMAÇ 3.	Uluslararası yükseköğretim alanında Ege Üniversitesi'nin çekim merkezi haline gelmesini sağlamak				
HEDEF 3.2.	Uluslararası anlaşmalardan yararlanmanın artırılması				
Amacın İlgili Olduğu Program / Alt Program Adı	Yükseköğretim				
Amacın İlişkili Olduğu Alt Program Hedefi	Ön Lisans Eğitimi, Lisans Eğitimi ve Lisansüstü Eğitim				
Hedef 3.2. Performansı*	88,3				
Sorumlu Birim	Uluslararası İlişkiler Koordinatörlüğü				
Performans Göstergesi	Hedefe Etkisi (%)	Plan Dönemi Başlangıç Değeri (A)	Değerlendirme Dönemindeki Yıl Sonu Hedeflenen Değer (B)	Değerlendirme Dönemindeki Gerçekleşme Değeri (C)	Performans (%) (C/B)
PG 3.2.1. Uluslararası değişim programları ve ikili anlaşmalar ile yurtdışına giden öğrenci sayısı	30	551	585	358	61
PG 3.2.2. Uluslararası değişim programları ve ikili anlaşmalar ile yurtdışından gelen öğrenci sayısı	20	159	160	282	100
PG 3.2.3. Uluslararası değişim programları ve ikili anlaşmalar ile yurtdışına giden öğretim elemanı sayısı	30	28	35	178	100
PG 3.2.4. Uluslararası değişim programları ve ikili anlaşmalar ile yurtdışından gelen öğretim elemanı sayısı	20	27	40	220	100
Hedefe İlişkin Değerlendirmeler					
*Hedefin toplam performansı, performans göstergelerinin performanslarının hedefe etkisi ile çarpılıp toplanması ve toplamın yüze bölünmesi ile hesaplanmıştır.					
Performans değeri ((C/B)*100) formülü kullanılarak hesaplanmıştır. %100 'ü geçen performans değeri 100 olarak alınmıştır.					



AMAÇ 3.	Uluslararası yükseköğretim alanında Ege Üniversitesi'nin çekim merkezi haline gelmesini sağlamak				
HEDEF 3.3.	Üniversitenin uluslararası görünürlüğünün artırılması				
Amacın İlgili Olduğu Program / Alt Program Adı	Yükseköğretim				
Amacın İlişkili Olduğu Alt Program Hedefi	Ön Lisans Eğitimi, Lisans Eğitimi ve Lisansüstü Eğitim Öğretim Elemanlarına Sağlanan Burs ve Destekler				
Hedef 3.3. Performansı*	86,7				
Sorumlu Birim	Öğrenci İşleri Daire Başkanlığı				
Performans Göstergesi	Hedefe Etkisi (%)	Plan Dönemi Başlangıç Değeri (A)	Değerlendirme Dönemindeki Yıl Sonu Hedeflenen Değer (B)	Değerlendirme Dönemindeki Gerçekleşme Değeri (C)	Performans (%) (C/B)
PG 3.3.1. Üniversitenin düzenlediği uluslararası etkinliklerin sayısı	20	416	400	477	100
PG 3.3.2. Uluslararası İşbirlikli Yayın Oranı	20	0,33	0,34	0,30	88
PG.3.3.3. Yurt dışındaki üniversiteler ve ya kurum ve kuruluşlar ile ortak yürütülen proje sayısı	20	62	63	76	100
PG 3.3.4. Uluslararası çift diploma program sayısı	15	7	11	3	27
PG 3.3.5. Yabancı uyruklu öğrenci sayısı (Değişim programları hariç)	25	2483	2500	2505	100
Hedefe İlişkin Değerlendirmeler					
"PG 3.3.4. Uluslararası çift diploma program sayısı" göstergesine ait gerçekleşme verisinin düşük olmasının nedeni bazı programlara yapılan öğrenci alımlarının protokol kapsamında sona ermiş olmasıdır. Yeni uluslararası çift diploma programları için hazırlıklar devam etmektedir.					
*Hedefin toplam performansı, performans göstergelerinin performanslarının hedefe etkisi ile çarpılıp toplanması ve toplamın yüze bölünmesi ile hesaplanmıştır.					
Performans değeri ((C/B)*100) formülü kullanılarak hesaplanmıştır. %100'ü geçen performans değeri 100 olarak alınmıştır.					



AMAÇ 3.	Uluslararası yükseköğretim alanında Ege Üniversitesi'nin çekim merkezi haline gelmesini sağlamak				
HEDEF 3.4.	Yabancı dilde eğitim veren program sayısının artırılması				
Amacın İlgili Olduğu Program / Alt Program Adı	Yükseköğretim				
Amacın İlişkili Olduğu Alt Program Hedefi	Ön Lisans Eğitimi, Lisans Eğitimi ve Lisansüstü Eğitim				
Hedef 3.4. Performansı*	89,3				
Sorumlu Birim	Öğrenci İşleri Daire Başkanlığı				
Performans Göstergesi	Hedefe Etkisi (%)	Plan Dönemi Başlangıç Değeri (A)	Değerlendirme Dönemindeki Yıl Sonu Hedeflenen Değer (B)	Değerlendirme Dönemindeki Gerçekleşme Değeri (C)	Performans (%) (C/B)
PG 3.4.1. Yabancı dilde ders verme yeterliliğine sahip öğretim elemanı sayısı	25	568	570	705	100
PG 3.4.2. Yabancı dilde (% 100 ve % 30) eğitim veren lisansüstü program sayısı	25	26	28	27	96
PG 3.4.3. Yabancı dilde (% 100 ve % 30) eğitim veren lisans programı sayısı	25	31	32	28	88
PG 3.4.4. İlgili yılda yabancı dilde açılan ders sayısı	25	2251	2255	1654	73
Hedefe İlişkin Değerlendirmeler					
*Hedefin toplam performansı, performans göstergelerinin performanslarının hedefe etkisi ile çarpılıp toplanması ve toplamın yüze bölünmesi ile hesaplanmıştır.					
Performans değeri ((C/B)*100) formülü kullanılarak hesaplanmıştır. %100'ü geçen performans değeri 100 olarak alınmıştır.					



AMAÇ 4.	Kurumsal yapının sürdürülebilirliğini ve gelişimini sağlamak				
HEDEF 4.1.	Üniversite fiziksel altyapısının güçlendirilmesi				
Amacın İlgili Olduğu Program / Alt Program Adı	Yönetim ve Destek Programı				
Amacın İlişkili Olduğu Alt Program Hedefi					
Hedef 4.1. Performansı*	75,3				
Sorumlu Birim	Yapı İşleri ve Teknik Daire Başkanlığı				
Performans Göstergesi	Hedefe Etkisi (%)	Plan Dönemi Başlangıç Değeri (A)	Değerlendirme Dönemindeki Yıl Sonu Hedeflenen Değer (B)	Değerlendirme Dönemindeki Gerçekleşme Değeri (C)	Performans (%) (C/B)
PG 4.1.1. Öğrencilerin kampüsteki çevre düzenlemelerinden memnuniyet oranı (%)	25	76,3	77	61,30	80
PG 4.1.2. Öğrencilerin sosyal tesislerden memnuniyet oranı (%)	25	74	75	58	77
PG 4.1.3. Öğrencilerin internet olanaklarından memnuniyet oranı (%)	25	73,5	74	47,30	64
PG 4.1.4. Üniversitenin engelsiz üniversite ödülü, engelsiz bayrak ödülü, engelsiz program nişanı ve engelli dostu ödülü sayısı	25	16	20	16	80
Hedefe İlişkin Değerlendirmeler					
"PG 4.1.1. Öğrencilerin kampüsteki çevre düzenlemelerinden memnuniyet oranı (%)", "PG 4.1.2. Öğrencilerin sosyal tesislerden memnuniyet oranı (%)" ve "PG 4.1.3. Öğrencilerin internet olanaklarından memnuniyet oranı (%)" göstergelerine ait gerçekleşme verilerinin düşük olma nedenleri araştırılarak gerekli çalışmalar yapılacaktır.					
*Hedefin toplam performansı, performans göstergelerinin performanslarının hedefe etkisi ile çarpılıp toplanması ve toplamın yüze bölünmesi ile hesaplanmıştır.					
Performans değeri ((C/B)*100) formülü kullanılarak hesaplanmıştır. %100 'ü geçen performans değeri 100 olarak alınmıştır.					



AMAÇ 4.	Kurumsal yapının sürdürülebilirliğini ve gelişimini sağlamak				
HEDEF 4.2.	Üniversite akademik insan kaynağının niteliğinin geliştirilmesi				
Amacın İlgili Olduğu Program / Alt Program Adı	Yönetim ve Destek Programı				
Amacın İlişkili Olduğu Alt Program Hedefi					
Hedef 4.2. Performansı*	100,0				
Sorumlu Birim	İnsan Kaynakları Koordinatörlüğü				
Performans Göstergesi	Hedefe Etkisi (%)	Plan Dönemi Başlangıç Değeri (A)	Değerlendirme Dönemindeki Yıl Sonu Hedeflenen Değer (B)	Değerlendirme Dönemindeki Gerçekleşme Değeri (C)	Performans (%) (C/B)
PG 4.2.1. Yurt dışındaki üniversite veya araştırma kuruluşlarına eğitim veya araştırma amaçlı giden akademik personel sayısı (kongre ve seminer hariç)	25	721	730	864	100
PG 4.2.2. Öğretim elemanlarının niteliğinin artırılması amacıyla Üniversitemiz birimleri tarafından düzenlenen eğitim programı sayısı	25	152	155	286	100
PG 4.2.3. Öğretim elemanlarının niteliğinin artırılması amacıyla kurumsal düzeyde düzenlenen eğitim programlarına katılım sayısı	25	5820	5000	14732	100
PG 4.2.4. Öğretim elemanlarının niteliğinin artırılması amacıyla kurumsal düzeyde düzenlenen eğitim programlarından memnuniyet oranı (%)	25	94	90	97	100
Hedefe İlişkin Değerlendirmeler					
*Hedefin toplam performansı, performans göstergelerinin performanslarının hedefe etkisi ile çarpılıp toplanması ve toplamın yüze bölünmesi ile hesaplanmıştır.					
Performans değeri ((C/B)*100) formülü kullanılarak hesaplanmıştır. %100 'ü geçen performans değeri 100 olarak alınmıştır.					



AMAÇ 4.	Kurumsal yapının sürdürülebilirliğini ve gelişimini sağlamak				
HEDEF 4.3.	Üniversite idari insan kaynağının niteliğinin geliştirilmesi				
Amacın İlgili Olduğu Program / Alt Program Adı	Yönetim ve Destek Programı				
Amacın İlişkili Olduğu Alt Program Hedefi					
Hedef 4.3. Performansı*	91,6				
Sorumlu Birim	Personel Daire Başkanlığı				
Performans Göstergesi	Hedefe Etkisi (%)	Plan Dönemi Başlangıç Değeri (A)	Değerlendirme Dönemindeki Yıl Sonu Hedeflenen Değer (B)	Değerlendirme Dönemindeki Gerçekleşme Değeri (C)	Performans (%) (C/B)
PG 4.3.1. İdari personelin katıldığı hizmetiçi eğitim sayısı	35	272	280	255	91
PG 4.3.2. İdari personelin hizmetiçi eğitim programlarına katılım sayısı	35	26.028	35.000	29.825	85
PG 4.3.3. İdari personelin hizmetiçi eğitim programlarından memnuniyet oranı (%)	30	94	90	95	100
Hedefe İlişkin Değerlendirmeler					
*Hedefin toplam performansı, performans göstergelerinin performanslarının hedefe etkisi ile çarpılıp toplanması ve toplamın yüze bölünmesi ile hesaplanmıştır.					
Performans değeri ((C/B)*100) formülü kullanılarak hesaplanmıştır. %100'ü geçen performans değeri 100 olarak alınmıştır.					



AMAÇ 4.	Kurumsal yapının sürdürülebilirliğini ve gelişimini sağlamak				
HEDEF 4.4.	Bilgi yönetim sistemlerinin güçlendirilmesi için yazılım sayısının artırılması				
Amacın İlgili Olduğu Program / Alt Program Adı	Yönetim ve Destek Programı				
Amacın İlişkili Olduğu Alt Program Hedefi					
Hedef 4.4. Performansı*	100,0				
Sorumlu Birim	Bilgi İşlem Daire Başkanlığı				
Performans Göstergesi	Hedefe Etkisi (%)	Plan Dönemi Başlangıç Değeri (A)	Değerlendirme Dönemindeki Yıl Sonu Hedeflenen Değer (B)	Değerlendirme Dönemindeki Gerçekleşme Değeri (C)	Performans (%) (C/B)
PG 4.4.1. Mevcut satın alınmış lisanslı yazılım sayısı	50	75	75	83	100
PG 4.4.2. Üniversitemiz tarafından yapılan toplam yazılım sayısı	50	52	53	53	100
Hedefe İlişkin Değerlendirmeler					
*Hedefin toplam performansı, performans göstergelerinin performanslarının hedefe etkisi ile çarpılıp toplanması ve toplamın yüze bölünmesi ile hesaplanmıştır.					
Performans değeri ((C/B)*100) formülü kullanılarak hesaplanmıştır. %100 'ü geçen performans değeri 100 olarak alınmıştır.					



AMAÇ 5.	Eğitim ve araştırma çıktılarının topluma katkıya dönüşmesini sağlamak				
HEDEF 5.1.	Sağlık alanında sunulan toplumsal hizmetlerden memnuniyet oranının en az %90 olması				
Amacın İlgili Olduğu Program / Alt Program Adı	Tedavi Edici Sağlık				
Amacın İlişkili Olduğu Alt Program Hedefi	Tedavi Hizmetleri				
Hedef 5.1. Performansı*	92,8				
Sorumlu Birim	Sağlık UAM				
Performans Göstergesi	Hedefe Etkisi (%)	Plan Dönemi Başlangıç Değeri (A)	Değerlendirme Dönemindeki Yıl Sonu Hedeflenen Değer (B)	Değerlendirme Dönemindeki Gerçekleşme Değeri (C)	Performans (%) (C/B)
PG 5.1.1. Sağlık UAM'm tedavi hizmetlerinden memnuniyet oranı (%)	60	98	95	83,5	88
PG 5.1.2. Dış Hekimliği UAM'm tedavi hizmetlerinden memnuniyet oranı (%)	40	89	90	90	100
Hedefe İlişkin Değerlendirmeler					
*Hedefin toplam performansı, performans göstergelerinin performanslarının hedefe etkisi ile çarpılıp toplanması ve toplamın yüze bölünmesi ile hesaplanmıştır.					
Performans değeri ((C/B)*100) formülü kullanılarak hesaplanmıştır. %100 'ü geçen performans değeri 100 olarak alınmıştır.					



AMAÇ 5.	Eğitim ve araştırma çıktılarının topluma katkıya dönüşmesini sağlamak				
HEDEF 5.2.	Topluma katkı alanında düzenlenen faaliyetlerin sürdürülebilirliğinin sağlanması				
Amacın İlgili Olduğu Program / Alt Program Adı	Hayat Boyu Öğrenme				
Amacın İlişkili Olduğu Alt Program Hedefi	Yükseköğretim Kurumları Sürekli Eğitim Faaliyetleri				
Hedef 5.2. Performansı*	100,0				
Sorumlu Birim	EGESEM				
Performans Göstergesi	Hedefe Etkisi (%)	Plan Dönemi Başlangıç Değeri (A)	Değerlendirme Dönemindeki Yıl Sonu Hedeflenen Değer (B)	Değerlendirme Dönemindeki Gerçekleşme Değeri (C)	Performans (%) (C/B)
PG 5.2.1. Dezavantajlı gruplara yönelik sosyal entegrasyon ve kapsayıcılığa ilişkin yapılan faaliyet sayısı	30	954	950	1273	100
PG 5.2.2. Yaşam boyu eğitim kapsamında topluma yönelik düzenlenen sertifikalı eğitim programı sayısı	25	159	120	200	100
PG 5.2.3. Yaşam boyu eğitim kapsamında topluma yönelik düzenlenen eğitimlerle verilen sertifika sayısı	25	25.837	15.000	25.139	100
PG 5.2.4. Üniversiteye bağlı müzeleri, gözlemevini ve botanik bahçesini ziyaret eden kişi sayısı	20	53.456	53.000	53.329	100
Hedefe İlişkin Değerlendirmeler					
*Hedefin toplam performansı, performans göstergelerinin performanslarının hedefe etkisi ile çarpılıp toplanması ve toplamın yüze bölünmesi ile hesaplanmıştır.					
Performans değeri ((C/B)*100) formülü kullanılarak hesaplanmıştır. %100'ü geçen performans değeri 100 olarak alınmıştır.					



AMAÇ 5.	Eğitim ve araştırma çıktılarının topluma katkıya dönüşmesini sağlamak				
HEDEF 5.3.	Sürdürülebilir çevreye yönelik çalışmaların artırılması ve niteliğinin iyileştirilmesi				
Amacın İlgili Olduğu Program / Alt Program Adı	Yükseköğretim				
Amacın İlişkili Olduğu Alt Program Hedefi	Yükseköğretimde Öğrenci Yaşamı				
Hedef 5.3. Performansı*	100,0				
Sorumlu Birim	Çevre Sorunları Uygulama ve Araştırma Merkezi				
Performans Göstergesi	Hedefe Etkisi (%)	Plan Dönemi Başlangıç Değeri (A)	Değerlendirme Dönemindeki Yıl Sonu Hedeflenen Değer (B)	Değerlendirme Dönemindeki Gerçekleşme Değeri (C)	Performans (%) (C/B)
PG 5.3.1. Üniversitenin sıfır atık, yeşil kampüs ve çevrecilik alanlarında aldığı ödül sayısı	20	17	12	14	100
PG 5.3.2. Üniversitenin yeşil, çevreci üniversite endeksindeki sıralaması	30	96	95	88	100
PG 5.3.3. Üniversitenin toplumsal katkıya yönelik sürdürülebilir çevre alanında düzenlediği faaliyet sayısı	30	247	150	331	100
PG 5.3.4. Üniversitede bina girişlerinde sarı çizgi ile sigara içilmeyen açık alanın işaretlendiği bina oranı (%)	20	10	12	56	100
Hedefe İlişkin Değerlendirmeler					
"PG 5.3.2. Üniversitenin yeşil, çevreci üniversite endeksindeki sıralaması" için hedeflenen den daha yüksek bir sıralama gerçekleştiği için "Performans" %100 olarak alınmıştır.					
<small>*Hedefin toplam performansı, performans göstergelerinin performanslarının hedefe etkisi ile çarpılıp toplanması ve toplamın yüze bölünmesi ile hesaplanmıştır.</small>					
<small>Performans değeri ((C/B)*100) formülü kullanılarak hesaplanmıştır. %100 'ü geçen performans değeri 100 olarak alınmıştır.</small>					



AMAÇ 5.	Eğitim ve araştırma çıktılarının topluma katkıya dönüşmesini sağlamak				
HEDEF 5.4.	Topluma yönelik geliştirilen proje sayısının artırılması				
Amacın İlgili Olduğu Program / Alt Program Adı	Hayat Boyu Öğrenme				
Amacın İlişkili Olduğu Alt Program Hedefi	Yükseköğretim Kurumları Sürekli Eğitim Faaliyetleri				
Hedef 5.4. Performansı*	100,0				
Sorumlu Birim	Sosyal Sorumluluk Projeleri Koordinatörlüğü				
Performans Göstergesi	Hedefe Etkisi (%)	Plan Dönemi Başlangıç Değeri (A)	Değerlendirme Dönemindeki Yıl Sonu Hedeflenen Değer (B)	Değerlendirme Dönemindeki Gerçekleşme Değeri (C)	Performans (%) (C/B)
PG 5.4.1.Sosyal sorumluluk projesi sayısı	60	2155	1100	1341	100
PG 5.4.2. Kamu kurumlarıyla birlikte yürütülen proje sayısı	40	270	280	408	100
Hedefe İlişkin Değerlendirmeler					
*Hedefin toplam performansı, performans göstergelerinin performanslarının hedefe etkisi ile çarpılıp toplanması ve toplamın yüze bölünmesi ile hesaplanmıştır.					
Performans değeri ((C/B)*100) formülü kullanılarak hesaplanmıştır. %100 'ü geçen performans değeri 100 olarak alınmıştır.					



4-Performans Bilgi Sisteminin Değerlendirilmesi

İç Denetim:

Ege Üniversitesi İç Denetim Birimi Başkanlığı; Üniversite kaynaklarının etkili, ekonomik ve verimli kullanılması açısından iç kontrol, risk yönetimi ve yönetim süreçlerini, uluslararası standartlara uygun, tarafsız ve bağımsız bir şekilde değerlendirerek, Üniversitenin stratejik amaçlarına ulaşmasına katkı sağlamayı amaç edinmektedir.

5018 sayılı Kamu Mali Yönetimi ve Kontrol Kanununun 63.maddesinde; “Kamu idaresinin çalışmalarına değer katmak ve geliştirmek için kaynakların ekonomiklik, etkililik ve verimlilik esaslarına göre yönetilip yönetilmediğini değerlendirmek ve rehberlik yapmak amacıyla yapılan bağımsız, nesnel güvence sağlama ve danışmanlık faaliyeti” olarak tanımlanan iç denetim, kamu kurumlarında zorunlu hale getirilmiş, iç denetimin sertifikalı iç denetçiler tarafından yapılacağı, kamu idarelerinde doğrudan üst yöneticiye bağlı İç Denetim Birim Başkanlıkları kurulacağı belirtilmiştir. Bu kapsamda, Üniversitemize 8 iç denetçi kadrosu tahsis edilmiş olup, 2007 yılında 4 iç denetçi ataması yapılmış ve 02.02.2009 tarihinde de İç Denetim Birim Başkanlığı kurulmuştur. Başkanlığımızda halen biri başkan olmak üzere, 6 iç denetçi görev yapmaktadır

2024 yılı İç Denetim Programı kapsamında;

- Ölçme ve Değerlendirme Uygulama ve Araştırma Merkezi Döner Sermaye İşlemleri ve Sınav Güvenliği Süreçleri,
 - İş Sağlığı ve Güvenliği Koordinatörlüğü Eğitim ve İş Güvenliği Tedbirleri Süreçleri,
 - Edebiyat Fakültesi Döner Sermaye İşlemleri,
 - Ziraat Fakültesi Menemen Araştırma Uygulama ve Üretim Çiftliği Üretim ve Satış Faaliyetleri,
 - Merkezi Araştırma Test ve Analiz Laboratuvarı Uygulama ve Araştırma Merkezi (EGE MATA) Döner Sermaye İşlemleri,
 - İdari ve Mali İşler Daire Başkanlığı Mal Ve Hizmet Alımları ile Doğrudan Teminle Yapılan Alımlar Süreci,
 - Tekstil ve Konfeksiyon Uygulama ve Araştırma Merkezi Üretim ve Satış Süreçleri,
 - Basım ve Yayın Evi Şube Müdürlüğü Basım ve Yayın Faaliyetleri,
 - Bilgi İşlem Daire Başkanlığı Bilgi ve İletişim Güvenliği Denetimi,
 - Sağlık Uygulama ve Araştırma Merkezi (Hastane) Bilgi ve İletişim Güvenliği Rehberi Denetimi,
 - Dış Hekimliği Fakültesi Bilgi ve İletişim Güvenliği Rehberi Denetimi
- olmak üzere, toplam 11 süreçte sistem ve mali denetim yapılmış ve tamamlanmıştır.

2024 yılı İç Denetim Programında yer alan 11 adet denetim yıl içinde gerçekleştirilmiştir. Ayrıca Kalite Güvence ve Geliştirme Programı kapsamında 2024 yılı iç denetim faaliyetleri değerlendirilmiş ve faaliyetlerin genel olarak uyumlu olduğu sonucuna varılmıştır.



Kurumsal Akreditasyon:

Kurumsal Akreditasyon Programı (KAP); Yükseköğretim Kalite Kurulu tarafından oluşturulan değerlendirme takımlarının Kurumsal Dış Değerlendirme ve Akreditasyon Ölçütleri ile Kurumsal Dış Değerlendirme ve Akreditasyon Kılavuzu kapsamındaki çalışmalarını yürütmektedir. KAP, yükseköğretim kurumlarındaki kalite güvencesi, eğitim-öğretim, araştırma-geliştirme, toplumsal katkı ve yönetim sistemi süreçlerinin “planlama, uygulama, kontrol etme(izleme) ve önlem alma (PUKÖ)” döngüsü kapsamında değerlendirilmesini sağlayan bir dış değerlendirme sürecidir.

Her yıl KAP’a dahil edilecek yükseköğretim kurumları YÖKAK tarafından belirlenmekte ve belirlenen bu yükseköğretim kurumlarının yapısına uygun olarak değerlendirme takımları oluşturulmaktadır.

Söz konusu değerlendirme takımları tarafından ilgili yükseköğretim kurumuna iki ziyaret (ön ziyaret ve saha ziyareti) gerçekleştirilmektedir. Covid-19 Pandemisi nedeniyle ön ziyaret uzaktan, saha ziyareti ise, bir kısmı uzaktan bir kısmı yüz yüze olmak üzere karma ziyaret şeklinde gerçekleştirilmiştir. Bu kapsamda Değerlendirme Takımı ile 16 Kasım 2020 tarihinde uzaktan ön ziyaret programı ve OCAK 2021 tarihinde bir kısmı uzaktan bir kısmı yüz yüze olmak üzere karma ziyaret şeklinde görüşmeler gerçekleştirilmiştir.

Üniversitemizin değerlendirilmesi sürecinin sonunda; YÖKAK Kurul Toplantısında verilen kararla, Türkiye’de Kurumsal Tam Akreditasyon almaya hak kazanan ilk yükseköğretim kurumu olan Ege Üniversitesi, 5 Yıl süre ile ‘*Tam Akreditasyon*’ hakkını kazanan ilk üniversite olmuştur.



IV- KURUMSAL KABİLİYET VE KAPASİTENİN DEĞERLENDİRİLMESİ



A-Üstünlükler

Ege Üniversitesi'nin eğitim, araştırma, girişimcilik ve toplumsal katkı alanlarında üstünlükleri/güçlü yönleri aşağıda sıralanmıştır:

Temel Akademik Faaliyetler	Güçlü Yönleri
Eğitim	<ul style="list-style-type: none">• Kurumsal akredite bir üniversite olunması• Köklü bir eğitim kurumu olunması• Birçok farklı alanı kapsayan çeşitli programların içeriğinin ulusal ve uluslararası ihtiyaçlara göre sürekli güncellenmesi• Akredite bölümlerde akreditasyon standartlarına uygun eğitim verilmesi• Yabancı dilde ve yabancı dil ağırlıklı eğitim yapan bölümlerde yabancı dil hazırlık eğitiminin olması• YKS sınavında başarı sırası yüksek olan öğrencilerin tercih ettiği çok sayıda bölümün bulunması• Erasmus+, Farabi, Mevlana ve Orhun öğrenci ve öğretim elemanı değişim programlarının olması• Güçlü, tecrübeli, dinamik bir akademik kadroya sahip olunması• Eğitim teknolojileri ile desteklenmiş dersliklere sahip olunması• İlgili programlarda uygulamalı eğitim (staj, intörlük) verilmesi• Farklı üniversitelerle ortak lisansüstü programlara başlanmış olması• Yüksek lisans ve doktora programlarının bulunması• Mezunlarının iş dünyasında tercih edilir olması• Farklı disiplinlerden seçmeli ders alınabiliyor olması• Türkiye yükseköğretim yeterlilikler çerçevesinde belirtilen bilgi, beceri ve yetkinlikler açısından güçlendirmek için öğrencilerin ek gelişim etkinliklerine katılımına imkan sunulması• Öğrencilerin bir yükseköğretim kurumunun örgün eğitimi dışında edindikleri kazanımların tanınması, kredilendirilmesi ve intibakı• Eğitim ve öğretim faaliyetleri kapsamında kalitenin artırılması için öğrenci odaklı üniversite yaklaşımı çerçevesinde öğrenci senatosu ve öğrenci dekanlığının kurulmuş olması• Üniversite'de öğrenciyi aktif hale getiren, eğitim türünün doğasına uygun, etkileşimli öğrenmeye odaklanan; öğrenci merkezli, süreç ve performans odaklı disiplinler arası, vaka/uygulama temelinde öğrenmeyi önceleyen yaklaşımlara yer veriliyor olması• Uluslararası geçerliliği olan diploma ekinin verilmesi• Örgün programlarda verilen eğitim uzaktan öğretim teknolojisiyle desteklenerek güçlendirilmesi• Öğrencinin eğitimine yönelik planlama ve kararları ile ilgili düzenlemeleri yapabilmesi, mesleği ve yaşamıyla ilgili hedeflerini belirleyebilmesi ve karşılaştığı sorunları çözebilmesi amacıyla hizmet veren güçlü danışmanlık sistemine sahip olması• Öğrencilerine kariyer planlama ve istihdam konusunda rehberlik etmek, kariyer gelişimlerini izlemek amacıyla kurulan kariyer planlama ve başarı koordinatörlüğünün hizmet veriyor olması• "Öğrencilerin Kariyer Gelişimini En Etkin Şekilde Destekleyen Üniversite" ödülüne sahip ilk üniversite olması



	<ul style="list-style-type: none">• 8 adet Engelsiz Program Nişanı, 4 adet Mekanda Erişilebilirlik Ödülü ve 5 adet Mekanda Erişilebilirlik Adaylığı bulunan üniversite olması
Araştırma	<ul style="list-style-type: none">• Araştırma üniversitesi olunması• Araştırma konularında ve metodolojik yönelimlerde çeşitlilik olması• Teknoparkın ve TTO'nun varlığının araştırma ekosistemine katkı sağlaması• Ulusal ve uluslararası standartlar/ kılavuzlar doğrultusunda çalışan pek çok araştırma-uygulama merkezinin olması• Proje bazlı araştırmalarda çeşitli akademik derecelerdeki öğretim elemanlarının kolektif üretim yapması• Akademik araştırma faaliyetlerinde nitelikli, üretken ve aktif bir öğretim elemanı kadrosunun olması• Ulusal ve uluslararası birimlerle ortak projelerin yürütülmesi• Dış destek alan proje sayısının yüksek olması• Araştırma altyapısını destekleyecek, merkezi araştırma ve uygulama laboratuvarlarının bulunması• Araştırmacı Odaklı Öğrenci Merkezi (AROM)'un kurulmuş olması• Ege Üniversitesi Bilim Teknoloji Uygulama ve Araştırma Merkezi'nin (EBİLTEM) bulunması• Ege Üniversitesi Kurumsal Gelişimi Planlama ve İzleme Koordinatörlüğü'nün (EGE-PİK) bulunması
Girişimcilik	<ul style="list-style-type: none">• Yeni medya temelli gelişmelere hızlı adaptasyon ve öğrencileri bu alanda üretmeye teşvik edecek güçlü bir akademik kadronun bulunması• Patent ve faydalı model sahibi akademik kadronun bulunması• Öğretim üyelerinin girişimcilik alanına ilgisinin artması• Yenilikçilik ve girişimcilik bölümüne sahip olunması• Girişimcilik alanında STK'lar ve şemsiye kuruluşlarla ile ortak organizasyonlar düzenlenmesi• Üniversite Döner Sermaye İşletmesinin bulunması• Üniversitede farklı araştırma alanlarında ürün ve patentlerin bulunması• Teknoloji Geliştirme Bölgesi içinde Kuluçka Merkezinin olması• Üniversite bünyesinde girişimcilik, sosyal girişimcilik ve inovasyon içerikli derslerin bulunması• Ege Üniversitesi bünyesinde faaliyet gösteren bir Teknoparkın bulunması• Girişimcilik ekosisteminin olması (TTO)• Yeni ürün ortaya çıkarma potansiyeli, katma değeri yüksek ilaç, kozmetik, bitkisel ürün gibi yeni ürünler üretilebilmesi• Sanayi kuruluşları için coğrafi konumun uygun olması
Toplumsal Katkı	<ul style="list-style-type: none">• Belgesel, kısa film, kamu spotu gibi öğrenim çıktıları vasıtasıyla toplumsal gelişime katkı sağlanması• Toplumun sağlık alanında bilgilendirilmesi ve bilinçlendirilmesi amacıyla eğitim verilmesi• İlgili akademisyenlerin uzmanlık alanına giren konularda devlet düzeyinde uzman görüşü veriyor olmaları• Lisans ve lisansüstü derslerin uygun özellik gösteren uygulamalarının bir bölümünün toplum sağlığı, engelli merkezleri gibi kurumlarda gerçekleştirilmesi• Kampüsün engelsiz erişilebilir olması• Sesli kitap projesinin yapılması



	<ul style="list-style-type: none">• Farklı alanlarda müzelerin olması• Topluma hizmet uygulamaları projelerinin gerçekleştirilmesi• Sivil Toplum Örgütleri ve yerel yönetimlerle işbirliğine dayalı toplumsal projeler gerçekleştirilmesi• Sivil toplum kuruluşlarında görev alan akademik personelin olması• Sosyal Sorumluluk Projeleri Koordinatörlüğünün bulunması• Engelsiz Ege Birimi Koordinatörlüğü'nün bulunması• EGESEM, EGEÇEM ve EGEUZEM'de topluma yönelik çok sayıda eğitimin verilmesi ve sertifikalandırılması• EGE+ (Ege Ek Gelişim Etkinlikleri Karnesi) ile öğrencilerin toplumsal katkısının artırılması• Dezavantajlı grup etkinliklerinin düzenlenmesi• YÖK Engelsiz Üniversite Ödüllerine sahip olunması• Sosyal Sorumluluk Projeleri için bir bilgi sistemine sahip olunması
--	--

B-Zayıflıklar

Ege Üniversitesi'nin eğitim, araştırma, girişimcilik ve toplumsal katkı alanlarında zayıf yönleri aşağıda sıralanmıştır:

Temel Akademik Faaliyetler	Zayıf Yönler/ Sorun Alanları
Eğitim	<ul style="list-style-type: none">• Bazı akademik birimlerde öğretim elemanı başına düşen öğrenci sayısının OECD standartlarının üzerinde olması• Altyapı ve donanım yetersizliği olan binaların bulunması• Yeni iş kolları için öğrencilerin mesleğe geçiş aşamasında staj imkânlarının sınırlı olması• Disiplinler arası eğitim programlarının sayısının az olması• Yüksek lisans ve doktora projelerine ayrılan bütçenin yetersiz olması• Birimlere ait bütçenin gereksinimleri karşılamada yetersiz olması• Bazı birimlerde idari personelin nicelik, nitelik ve yeterlilik olarak geliştirilmesi gerekliliği• Kütüphane için engellilere özel olan donanım ve yazılımların yetersiz olması• Öğrenciler için ders çalışma alanlarının yetersiz olması• Kütüphanecilik bölüm mezunu personel sayısının yetersiz olması.• Öğrencilerin kişisel gelişimleri için sunulan kaynakların yetersiz olması.• Kütüphane başta olmak üzere öğrencilerin kullanımına sunulan bilgisayarların eski ve yetersiz olması.
Araştırma	<ul style="list-style-type: none">• Bazı akademik birimlerde özellikle araştırma görevlisi kadrolarının yetersiz olması• Akademik personelin yurt içi ve yurt dışı bilimsel etkinliklere katılımı için yeterli destek sağlanamaması• Bazı binalarda altyapı yetersizliğinin; araştırma ve öğrenci laboratuvarlarında ise donanım eksikliklerinin bulunması• Araştırma ve analiz çalışmalarında kullanılan cihazların bakım, onarım gereksinimlerinin maliyetler nedeniyle her zaman karşılanamaması• Çeşitli araştırma yazılımlarının ve araştırma süreçlerinde ihtiyaç duyulan donanımlara erişimin kısıtlı olması• Teknik personel ve cihaz uzmanının nicelik ve nitelik olarak yetersiz olması



	<ul style="list-style-type: none">• Araştırma uygulama merkezlerinde çalışan idari personelin nitelik ve nicelik olarak yetersiz olması
Girişimcilik	<ul style="list-style-type: none">• Kuluçkanın yeterli fiziki alanının bulunmaması• Girişimcilik alanında ders verecek öğretim üyesi sayısının yetersiz olması• Teknoparka ilişkin mevzuat ve esaslar konusunda bilgi yetersizliğinin bulunması• Teknoparkta şirket kurma ya da görevlendirilme konularında maddi zorluklar bulunması ve sürecin uzun olması• Girişimci ekosistemini güçlendirecek kurum kültürünün oluşmaması• Ürün geliştirme maliyetlerinin yüksek olması, konu hakkında bilgili yatırımcılara ulaşmada güçlük yaşanması• Patent ve faydalı modelin pazarlanmasının yetersiz olması
Toplumsal Katkı	<ul style="list-style-type: none">• Topluma hizmet projeleri için bir bütçenin olmaması• Kamu ve STK'larla sorun alanlarının belirlenmesine yönelik çalışmaların az olması• Toplum sorunlarına yönelik yapılan çalışmaların ödüllendirilmesinde eksiklikler olması• Daha önce düzenlenen yaz okulu, kurs, vb. faaliyetlerin sponsor gelirlerinin çok düşmesi sebebiyle yapılamaması



C-Değerlendirme

Ege Üniversitesinin üstünlükleri ve zayıf yönlerinin temel akademik faaliyetlerine göre değerlendirilmesi:

Temel Akademik Faaliyetler	Değerlendirme
Eğitim	<ul style="list-style-type: none">• Programların uluslararası denklik almasına çaba gösterilmesi• Yurtdışından daha fazla öğretim elemanı gelmesi için gerekli iletişimlerde bulunulması• Öğretim üyesi kadrolarının artırılması• Gerekli birimler için yeni bina ve ek bina yapılması• Akademik birimlerin fiziki mekan koşullarının iyileştirilmesine yönelik planlamanın yapılması• Engelli öğrencilerimizin bölümlerimizde yaşamlarını kolaylaştıracak fiziksel ortamların sağlanması• Staj ve iş bulma imkanlarını kolaylaştıracak nitelikte öğrenciler ve sektör çalışanları arasında diyalogların kurulması• Disiplinler arası eğitim programlarının teşvik edilmesi• Yüksek lisans ve doktora projelerine ayrılan bütçenin artırılması• Öğretim elemanlarının kendi gelişimleri için alacağı kurslar / eğitimler konusunda destek olunması, bazı olanakların üniversite bünyesine getirilmesi ya da protokol/ anlaşmalar yapılması• Birimlerin bütçesinin artırılması• Fakülte döner sermaye etkinliklerinin artırılması ile bütçe sağlanması• Üniversitede çalışan personel sayı ve niteliğinin birimler bazında optimize edilmesi• Kütüphane için engellilere özel olan donanım ve yazılımların sağlanmasının devam edilmesi• Akademisyenlerin ve öğrencilerin talep ettiği özellikle yabancı dilde basılı ve dijital kaynakların temininin sağlanması• Öğrenciler için özellikle sınav dönemlerinde ders çalışma amaçlı salonların belirlenmesi açılması.• Kütüphane başta olmak üzere öğrenciler için bilgisayar sayılarının yeterli hale getirilmesi.• Kütüphanecilik bölüm mezunu personel sayısının artırılması.
Araştırma	<ul style="list-style-type: none">• Akademik yükseltme ve atama kriterlerinde disiplinler arası çalışmayı teşvik edici düzenlemelerin yapılması.• Araştırma üniversitesi hedefleri doğrultusunda araştırma görevlisi kadrosu tahsisi için çalışmaların yapılması• Üniversite-Sanayi AR-GE projeleri kapsamında üretilen ürünler sonucunda oluşacak katma değerden Ege Üniversitesi'ne sürekli gelir getirebilecek düzenlemelerin yapılması• Akademik personelinin yurt içi ve yurt dışı bilimsel etkinliklere katılımı için yeterli destek sağlanması• Bina altyapı yetersizliklerinin, araştırma ve öğrenci laboratuvarlarının donanım eksikliklerinin giderilmesi• Araştırma ve analiz çalışmalarında kullanılan cihazların bakım, onarım gereksinimlerinin karşılanması ve bununla ilgili üniversite bünyesinde bakım sözleşmelerinin yapılması



	<ul style="list-style-type: none">• Araştırma kapasitesini güçlendirecek lisanslı programların temin edilmesi• Teknik personel ve cihaz uzmanının istihdamının sağlanması• Veri tabanlarının sayıca artırılması ve ulaşılabilirliğinin sağlanması• Araştırma uygulama merkezlerindeki nitelikli idari personel sayısının artırılması• Bilimsel toplantı düzenlenmesi için yeterli desteğin sağlanması• Açık erişim (Q1 ve Q2 sınıfı dergiler) yayın ücretlerinin üniversite tarafından karşılanması• Proje yönetimi (özellikle, bütçe yönetimi konularında) konusunda destek sağlayacak personel sayısının artırılması
Girişimcilik	<ul style="list-style-type: none">• Kuluçkanın yeterli fiziki alana sahip olması için çalışmaların yapılması• Fikri ve Sınai Mülkiyet Hakları konusunda farkındalık ve bilgilendirme seminerlerinin yapılması• Akademik personelin teknopark ve döner sermaye süreç, işleyiş ve mevzuatı kapsamında bilgilendirilmesi• Akademik personelin teknoparkta şirket kurmaya özendirilmesi ve bu konuda destek verilmesi• Girişimci ekosistemini güçlendirecek kurum kültürünün oluşması• Girişimcilik alanında bilgi aktarımı için tanıtım, çalıştay gibi aktiviteler düzenlenerek paydaşların daha sık buluşturulması• Ürün geliştirme maliyetleri için maddi destek verilmesi ya da ilgili programlara yönlendirilmesi• Girişimcilerin geliştirdikleri cihazların belgelendirme süreci ve yazılım lisanslama konusunda eğitimlerin verilmesi• Ulusal ve uluslararası patent ve faydalı modellerin ürüne dönüştürülmesi için araştırma yapılması
Toplumsal Katkı	<ul style="list-style-type: none">• Yapılan faaliyetler ile ilgili STK'lar ile paylaşımında bulunulması• Toplumsal sorunların çözümüne yönelik ilgili kamu kurumları ve STK'larla işbirliği yaparak bir ödül sistemi kurulması• Toplumsal çalışmaların duyurusuna yönelik çalışmaların artırılması• Ücretsiz etkinliklerin ve kursların artırılması• Topluma Hizmet Uygulamaları derslerinin ekolojik, sürdürülebilirlik ve sosyal girişimcilik yönünde geliştirilmesi



V- ÖNERİ VE TEDBİRLER

Ege Üniversitesi eğitim, öğretim, araştırma, teknoloji ve topluma hizmet kapsamında, kalitesini sürekli artırmayı, katma değerli çıktılarını toplumsal faydaya dönüştüren girişimci ve yenilikçilik ekosistemine sahip dünyadaki nitelikli üniversitelerle eşdeğer bir eğitim ve araştırma kurumu olmayı hedeflemekle birlikte akademik ve idari personeline de bu hedefler doğrultusunda çalışmalarını önermektedir.

Üniversitemiz, stratejik planda belirlenen hedeflerini yerine getirirken mali olanaklarını da ekonomik ve verimli olarak kullanmaya çalışmakta ve üniversitemizin kısıtlı bütçe imkânları ve az miktardaki özel gelirleriyle kaynak yaratılmaya çalışılmaktadır.

Üniversitemizin girişimcilik ve yenilikçilik ekosisteminde nitelikli ve kaliteli sürdürülebilir bir araştırma ve eğitim kurumu olabilmesi, dünya üniversite sıralamalarında üst sıralarda yer alabilmesi ve stratejik planında yer alan hedeflerine ulaşılabilmesi için hazine desteğinin artırılması çalışmaları ile üniversitemizin özel gelirlerin artırılması yönünde sanayi ve özel sektörle yapılacak iş birlikleri ve yapılacak bağışlar üniversitemiz açısından önem kazanmaktadır.



İÇ KONTROL GÜVENCE BEYANI

Üst yönetici olarak görev ve yetkilerim çerçevesinde Ege Üniversitesi bütçesinin; kalkınma planına, yıllık programa, stratejik plan ve performans programı ile hizmet gereklerine uygun olarak hazırlandığını ve uygulandığını, amaç ve hedeflerin gerçekleştirilmesi ve ilgili mevzuatla düzenlenen görev ve hizmetlerin yerine getirilmesi için bütçe ile tahsis edilmiş kaynakların, planlanmış amaçlar doğrultusunda ve iyi malî yönetim ilkelerine uygun olarak kullanıldığını beyan ederim.

Bu çerçevede iç kontrol sisteminin; idarenin gelir, gider, varlık ve yükümlülüklerinin etkili, ekonomik ve verimli bir şekilde yönetilmesine, kanunlara ve diğer düzenlemelere uygun olarak faaliyet göstermesine, her türlü malî karar ve işlemlerde usulsüzlük ve yolsuzluğun önlenmesine, karar oluşturmak ve izlemek için düzenli, zamanında ve güvenilir rapor ve bilgi edinilmesine, varlıkların kötüye kullanılmasının ve israfının önlenmesine ve kayıplara karşı korunmasına ilişkin yeterli ve makul güvenceyi sağladığımı bildiririm.

Bu güvence, üst yönetici olarak sahip olduğum bilgi ve değerlendirmelere, yönetim bilgi sistemlerine, iç kontrol sistemi değerlendirme raporlarına, izleme ve değerlendirme raporlarına, harcama yetkilileri ile malî hizmetler birim yöneticisi tarafından sunulan güvence beyanlarına ve denetim raporlarına dayanmaktadır.

Bu raporda yer alan bilgilerin güvenilir, tam ve doğru olduğunu beyan ederim.

İZMİR
28.02.2025

Prof. Dr. Necdet BUDAK
Rektör



MALÎ HİZMETLER BİRİM YÖNETİCİSİNİN BEYANI

Malî hizmetler birim yöneticisi olarak yetkim dâhilinde;

İç kontrol sisteminin Ege Üniversitesi'nde oluşturulması, uygulanması ve geliştirilmesi çalışmalarında gerekli koordinasyonun sağlandığını, eğitim ve rehberlik hizmeti verildiğini, faaliyetlerin malî yönetim ve kontrol mevzuatı ve diğer mevzuata uygun olarak yürütüldüğünü, kamu kaynaklarının etkili, ekonomik ve verimli bir şekilde kullanılmasını temin etmek üzere iç kontrol süreçlerinin işletildiğini, uygulama sonuçlarının izlendiğini ve gerekli tedbirlerin alınması için düşünce ve önerilerimin zamanında üst yöneticiye raporlandığını beyan ederim.

Malî kanunlarla ilgili diğer mevzuatın uygulanması konusunda üst yöneticiye ve harcama yetkililerine gerekli bilgileri sağladığımı ve danışmanlık faaliyetinde bulunduğumu bildiririm.

Bu Raporunun "III/A- Malî Bilgiler" bölümünde yer alan bilgilerin güvenilir, tam ve doğru olduğunu teyit ederim.

İZMİR
28.02.2025

Abduselam TAYSI
Strateji Geliştirme Daire Başkanı