

T.C.
KÖRFEZ BELEDİYESİ
MECLİS KARARI

	BELEDİYE MECLİSİNİ TEŞKİL EDEN ÜYELER Yunus PEHLİVAN , İsmail BARAN , Ziya BAYKARA , Metin ÖZKAN , Selatin KABADAYIOĞLU , Mehmet ŞENDOĞAN , Faruk DENLİ , Şener SÖĞÜT , Mehmet Ali TOSUN , Melek ÇELİK , Nurettin YILDIRIM , Kadir AYDOĞDU , Hayati ŞAŞDIM , Türkay KAYA , Hüseyin TUNÇ , Sedat ÇORUH , Tekin DURMUŞ , Muhammet HAMARAT , Fadıl DURMAZ , Yusuf ERYARSOY , Rifat Bekir BEKİROĞLU , Aslan YAZICI , Zeynel SARIKAYA , İhsan ÖZTÜRK , Tayfun BALIKÇI , Musa DERE , Tuğman KAYALI , Engin CÖMERT , İlhan ÇETİNER , Mustafa Turgut ÇELİKEL , Turgut CAFEROĞLU , Cemil İPŞİR	<u>Karar Tarihi</u> 05.04.2011
		<u>Saat</u> 15:00
		<u>Karar No</u> 48
	GELMEYENLER / İZİNLİLER Şener SÖĞÜT(İzinli), Türkay KAYA(İzinli), Faruk DENLİ (Geç Katılım), Yusuf ERYARSOY(Geç Katılım)	<u>Eki</u>

Dairesi : **BAŞKANLIK**

Evrak Ta.ve No :

Konu : **Körfez Belediyesi 2010 Yılı Faaliyet Raporu**

Körfez Belediye Meclisinin 2011 Dönemi Nisan ayı toplantısı 1.birleşiminin 1. oturumu 05.04.2011 Salı günü saat 15:00' da yaptığı toplantısında alınan 2011-48 sayılı karardır.

Körfez Belediyesi 2010 yılı Faaliyet Raporunun müzakeresi neticesinde;

ÖNSÖZ

5018 sayılı Kamu Mali Yönetimi ve Kontrol Kanunu ile Kamu yönetiminde mali disiplin, hesap verebilirlik ve kamu kaynaklarının etkin ve verimli kullanılması için performans bütçe uygulamasına geçilmiştir.

Belediyemizde proje ve faaliyetlerin yürütülmesi, denetlenmesi ve sonuçlandırılması için norm kadro uygulama çalışmalarına başlanmış ve kurumsal bir yönetimin altyapısı oluşturulmuştur.

Bunun için öncelikle, 05.01.2010 tarih ve 3 sayılı meclis kararı ile Körfez Belediyesi 2010-2014 Stratejik Planı ve 05.01.2010 tarih ve 4 sayılı meclis kararı ile 2010 yılı performans programı hazırlanarak Belediye meclisince onaylanmıştır.

Körfez Belediyesi 2010 mali yılı faaliyet raporu ise, stratejik plan ve yıllık performans programına göre yasaların öngördüğü formata uygun olarak hazırlanmıştır.

I. BÖLÜM : GENEL BİLGİLER

A- MİSYON VE VİZYON

"Misyonomuz, belediye çalışmalarında tüm Körfez halkını memnun edecek hizmetleri etkin ve sürekli bir şekilde sunmaktır."

"Vizyonumuz, yaşanabilir bir kent oluşturmak için yeni gelişmelere açık; teknolojinin tüm imkanlarından yararlanan şeffaf ve hesap verebilir bir belediye olmaktır."

B- YASAL DAYANAK

Körfez Belediyesi faaliyet raporu; 5393 sayılı belediye kanununun 56 ve 5018 sayılı Kamu Mali Yönetimi ve Kontrol Kanununun 41 nci maddesi ile Kamu İdarelerince Hazırlanacak Faaliyet Raporları Hakkında Yönetmeliğe göre hazırlanmıştır.

C- YETKİ, GÖREV VE SORUMLULUKLAR

Körfez belediyesi, belediye yönetiminin hukuki statüsünü düzenlemek, hizmetlerin planlı, programlı, etkin, verimli ve uyum içinde yürütülmesini sağlamak amacıyla hazırlanan 03.07.2005 tarih ve 5393 sayılı belediye kanunu ile diğer kanun ve mevzuata tabi olarak görev yapmaktadır.

5393 Sayılı Belediye Kanununun 38 nci maddesi (b) bendinde, belediyeyi stratejik plâna uygun olarak yönetmek, belediye idaresinin kurumsal stratejilerini oluşturmak, bu stratejilere uygun olarak bütçeyi, belediye faaliyetlerinin ve personelinin performans ölçütlerini hazırlamak ve uygulamak, izlemek ve değerlendirmek, bunlarla ilgili raporları meclise sunmak belediye başkanının görev ve yetkileri arasında bulunmaktadır.

5393 Sayılı Belediye Kanununun Faaliyet Raporu başlıklı 56 ncı maddesinde; belediye başkanı, 5018 sayılı Kamu Malî Yönetimi ve Kontrol Kanununun 41 inci maddesinin dördüncü fıkrasında belirtilen biçimde; stratejik plân ve performans programına göre yürütülen faaliyetleri, belirlenmiş performans ölçütlerine göre hedef ve gerçekleşme durumu ile meydana gelen sapmaların nedenlerini ve belediye borçlarının durumunu açıklayan faaliyet raporunu hazırlar. Faaliyet raporunda, bağlı kuruluş ve işletmeler ile belediye ortaklıklarına ilişkin söz konusu bilgi ve değerlendirmelere de yer verilir. Faaliyet raporu nisan ayı toplantısında belediye başkanı tarafından meclise sunulur. Raporun bir örneği İçişleri Bakanlığına gönderilir ve kamuoyuna da açıklanır.

5018 Sayılı Kamu Mali Yönetimi ve Kontrol Kanunu Faaliyet Raporları Madde 41- (Değişik: 22/12/2005-5436/3 md.), Üst yöneticiler ve bütçeyle ödenek tahsis edilen harcama yetkililerince, hesap verme sorumluluğu çerçevesinde, her yıl faaliyet raporu hazırlanır. Üst yönetici, harcama yetkilileri tarafından hazırlanan birim faaliyet raporlarını esas alarak, idaresinin faaliyet sonuçlarını gösteren idare faaliyet raporunu düzenleyerek kamuoyuna açıklar.

10.12.2003 tarihli ve 5018 sayılı Kamu Mali Yönetimi ve Kontrol Kanununun 41 inci maddesine dayanılarak hazırlanan ve 17.03.2006 tarih ve 26111 sayılı resmi gazetede yayınlanan Kamu İdarelerince Hazırlanacak Faaliyet Raporları Hakkında Yönetmelik Madde 11, İdare faaliyet raporu, birim faaliyet raporları esas alınarak, idarenin faaliyet sonuçlarını gösterecek şekilde üst yönetici tarafından hazırlanır. Sayıştay, Bakanlık veya İçişleri Bakanlığınca istenilmesi halinde faaliyet raporları ayrıca elektronik ortamda da gönderilir. Üst yöneticiler, idare faaliyet raporlarının içeriğinden ve raporlarda yer alan bilgilerin doğruluğundan ilgili bakana; mahalli idarelerde ise meclislerine karşı sorumludur.

D- İLÇEYE İLİŞKİN BİLGİLER

D.1- İlçenin Tarihi

Dünyanın önemli geçiş yolları üzerinde olan bölgemizin tarihi geçmişi M.Ö. 3000 yıllarına dayanır. M.Ö.1927 Mısır Firavunu III. Ramses yazıtlarında bugünkü Türklerin öz atası olarak bilinen Sitler bölgenin ilk yerleşimcilerindendir. Helenistik çağda M.Ö. 900-911 yıllarında Anadolu'da Truva şehrinin kurulmasıyla Yunanlılar İzmit Körfezine gelerek yerleşmişlerdir. Bu ilk dönemde Yarımca **Bryas** olarak anılır. M.Ö. 279 yılında limandan dolayı **Satyros** olarak anılan Yarımca I. Nikomedyaya tarafından Helenistik çağa uygun olarak imar edilerek **Brunga**'ya dönüştürülür. M.Ö. 378 tarihinde Bitinya Krallığı döneminde Brunga olarak adlandırılan Yarımca ve Libyssa olarak adlandırılan Diliskelesi yerleşim alanlarını içine alan Bitinya Krallığı Romalıların eline geçmesiyle M.Ö. 74 tarihinde son bulur.

M.Ö. 75 tarihinde başlayan Roma dönemi ile en parlak dönemini yaşayan Brunga'nın batısında yer alan Hereke, **Anacirum** adlı sayfiye yeri olarak kullanılır. M.S. 304-305 Nikomedyaya 150.000'i aşkın nüfusuyla Roma, Antakya ve İskenderiye'den sonra dünyanın dördüncü büyük kenti haline gelir. M.S. 358 ve 362 tarihlerinde meydana gelen iki büyük depremle Nikomedyaya yerle bir olur. M.S. 395 tarihinde Doğu Roma ve Batı Roma olarak ikiye ayrılması ile Roma dönemi Bizans'la son bulur.

Bizans döneminde küçük bir konak kenti olan Brunga'ya bağlı Hereke, 610-641 tarihlerine Heraklius tarafından yaptırılan Hereke kalesinden adını alır ve 869 tarihlerinde güzel bir kasaba haline gelir.

1071 Malazgirt savaşında sonra Anadolu'yu ele geçiren Selçuklular, 1081 tarihinde Nikomedyaya, Brunga ve yöresi tamamen Selçukluların yönetimine geçse de daha sonra da Bizans'ın eline tekrar geçer. 1204 tarihinde tekrar el değiştirerek Latinler dönemi başlar. Bu dönemde Brunga'nın (Yarımca) adı yeşillikler anlamında **Grünge**'ye dönüştürülür. Hereke'nin adı ise **Anceron** olarak anılır. Ancak, daha sonra Yarımca'nın adı Bizans tarafından tekrar Brunga'ya dönüştürülür.

Osmanlı Devletinin kurulmasıyla Nikomedyaya ve yöresi 1339 tarihinde Osmanlıların eline geçer. Bu tarihte Brunga **Burunca** ve Anceron ise **Hereke** olarak değiştirilir. 1420 yılından itibaren ise, **Burunca**'nın adı **Yarımca** olarak kullanılmaya başlanır.

Marmara Denizi ile Karadeniz'in K rfez  zerinden Sapanca g l  ve Sakarya nehri  zerinden birleřtirilmesi i in b lgeye getirilen iř ilerden Yarımca ve Hereke'ye yerleřenler 1600 yılların bařında bu g nk  Hereke halıcılığının temeli kurulur. Hereke'de ilkel usullerle devam eden halıcılık faaliyetleri Abd lmecit zamanında 1850 yıllarında fabrikaya d n řt r l r.

Hereke halısıyla d nya  apında  ne sahip Hereke, Cumhuriyet devrinde  nemi daha da artmıř ve 30.03.1948 tarihinde Hereke belediye teřkilatı kurulmuřtur. Doėu ile Batı arasında ge iř yolları  zerinde bulunan Yarımca ve Hereke, 1950 yıllarında itibaren TEM Otoyolu, D-100 Karayolu, Demiryolu ile deniz ulařımında, Anadolu ile İstanbul arasında k pr  konumundan dolayı T rkiye'de  nemli bir sanayi merkezi haline gelir.

03 Mayıs 1964 yılında belediye teřkilatı kurulan Yarımca 19.06.1987 tarihinde K rfez il e belediyesine d n ř r. K rfez Belediyesinin bir mahallesi olan Kirazlıyalı, 05.01.1996 tarih ve 22514 sayılı Resmi Gazetede yayımlanan 95/44978 sayılı kanunla Kirazlıyalı Belediyesi kurulur.

22.03.2008 tarih ve 26824 sayılı Resmi Gazetede yayımlanan ve 06.03.2008 tarih ve 5747 sayılı B y křehir Belediyesi Sınırları İ erisinde İl e Kurulması ve Bazı Kanunlarda Deėiřiklik Yapılması Hakkında Kanunla Hereke ve Kirazlıyalı Belediyelerin t zel kiřiliėi kaldırılarak K rfez Belediyesine baėlanır.



D.2- İlçenin Konumu

Körfez ilçesi, İzmit Körfezi'nin kuzeyinde, doğuda Derince ilçesi ve batıda ise Kirazlıyalı beldesi ile sınırlı olan ve Çenedağı'nın da içinde bulunduğu Samanlı dağlarının güneyinde eski adıyla Yarımca ve Hereke olarak anılan bir yerleşim merkezidir.

KÖRFEZ İLÇESİ İSTATİSTİKİ BİLGİLER				
	KÖRFEZ İLÇE ALANLARI			
	Belediye Sınırları		Mücvir Alanlar	TOPLAM
	10.142 ha		20.678 ha	30.820 ha
KONU	KİRAZLIYALI	HEREKE	KÖRFEZ	TOPLAM
Mahalle Sayısı	1 Ad.	7 Ad.	12 Ad.	20 Adet
Köy Sayısı	1 Ad.		15 Ad.	16 Adet
İmar Planı Ada Sayısı	131 Ad.	145 Ad.	2.375 Ad.	2.651 Adet
İmar Plan Parsel Sayısı	1.038 Ad.	1.325 Ad.	19.500 Ad.	21.863 Adet
Körfez İlçe İmar Planlı Alan	201 ha	1.293 ha	5.268 ha	6.762 ha
Körfez İlçe Bld. Sınırları Alanı	760 ha	4.511 ha	4.871 ha	10.142 ha
Bina Sayısı	600 Ad.	2.900 Ad.	10.650 Ad.	14.150 Adet
Konut Sayısı	540 Ad.	5.188 Ad.	23.400 Ad.	29.128 Adet
Aile Sayısı	800 Kişi	7.800 Kişi	23.250 Kişi	31.850 Kişi
İşyeri Sayısı	43 Ad.	233 Ad.	3.588 Ad.	3.864 Adet
Körfez İlçesi Yapılaşma Oranı	% 58	% 65	% 57	% 60
Deprem Anında Yıkılan Binalar	-	-	178 Ad.	178 Adet
Depremde Ağır Hasarlı Olarak Yıkılan Bina Sayısı	-	18 Ad.	227 Ad.	245 Adet
Depremde Yıkılan Daire Sayısı	-	43 Ad.	2.182 Ad.	2.225 Adet
Depremde Ölen İnsan Sayısı	-	-	1.119 Kişi	1.119 Kişi



Sanayiye bağılı olarak ilçede nüfusun hızla artması Yarımca'dan sonra Tütünçiftlik bölgesinin de yerleşim alanlarına dahil olmasıyla 18 km² 'lik bir merkez ilçe olmuştur. 22.03.2008 tarih ve 26824 sayılı Resmi Gazetede yayımlanarak yürürlüğe giren 5747 sayılı Büyükşehir Belediyesi Sınırları İçerisinde İlçe Kurulması ve Bazı Kanunlarda Değişiklik Yapılması Hakkında Kanuna göre, Hereke ve Kirazlıyalı belediyelerinin de katılmasıyla toplam 308 km² 'lik, doğusu ile batısı arasında 18 km uzunluğa sahip olan Körfez ilçesi, Kuzey Anadolu Fay Kuşağı üzerinde 1 nci derece deprem bölgesi üzerinde bulunmaktadır. İlçe ayrıca, Tüpraş, Tüpraş Petrokimya, İgşaş ve 30 civarında LPG ve akaryakıt ve diğer tesislerin yer aldığı sanayi ve liman kenti haline gelmiştir.

KÖRFEZ İLÇE NÜFUSU								
KÖY		1990	1997	2000	2007	2008	2009	2010
1	Alihocalar	688	655	□80	522	508	504	489
2	Belen	177	434	215	260	251	229	240
3	Cumaköy	575	336	361	335	376	348	346
4	Çıraklı	-	128	117	93	92	93	93
5	Dereköy	121	113	138	129	131	148	151
6	Dikenli	285	265	245	212	229	242	220
7	Elmacık	270	206	224	247	286	292	271
8	Himmetli□	338	177	173	141	153	178	167
9	Kalburcu	365	263	408	286	309	322	326
10	Karayakuplu	250	270	265	219	199	211	208
11	Kutluca	360	322	375	292	317	317	309
12	Naipköy	153	124	98	96	93	94	93
13	Osmanlı	245	222	229	224	242	235	222
14	Sevindikli	245	245	287	□65	282	290	293
15	Sipahiler	455	312	329	314	329	322	323
16	Şemsettin	242	296	302	271	301	289	278
KÖY TOPLAM		4.769	4.368	4.346	3.906	4.098	4.114	4.029
KİRAZLIYALI		-	2.517	2.826	2.971	125.012	126.616	128.750
HEREKE		13.924	14.855	16.712	18.877			
KÖRFEZ (Merkez)		66.321	80.030	83.174	97.535			
KÖRFEZ İLÇE TOPLAM		85.014	101.770	107.058	123.289	129.110	130.730	132.779

E- İDAREYE İLİŞKİN BİLGİLER

E.1- Fiziksel Yapı

Dağınık bir konumda bulunan Körfez Belediyesi; 5.000 kişilik açık hava tiyatrosunun da içinde bulunduğu Yarımca Merkez Binası, ilçenin büyük bölümünü kapsayan Tütünçiftlik bölgesinde Hizmet Bürosu ve Belediyenin teknik birimlerinin içinde bulunduğu Fen İşleri Müdürlüğü ana hizmet bölümlerinden oluşmaktadır. İlçenin muhtelif noktalarında belediyenin mülkiyetindeki diğer bina ve tesisler ise ; Atalar Mahallesi Kültür Merkezi, Brunga Motel ve Tesisleri, Alparslan Türkeş Stadı ve Körfez Belediyespor Tesisleri, Mimar Sinan, Fatih ve Çamlıtepe Hizmet Binaları, Türk Kahvesi, Asfalt Şantiyesi ve Asfalt Plenti, Büz, Bordür Atölyesi, Belediye Fidanlığı, Poliklinik, Kütüphaneler, Kapalı Spor Salonu ve çeşitli işyerleridir.

	BELEDİYE	YARPAŞ	TOPLAM
ARAÇLAR	68	28	85
İŞ MAKİNELERİ	30	3	29
BİNEK ARAÇLARI	8	4	12
TOPLAM	106	35	126

E.2- Örgütsel Yapı



Körfez Belediyesi; Belediye Başkanı, üç Belediye Başkan Yardımcısı, Otuz bir Belediye Meclisi Üyesi ve yedi Encümen Üyesinden oluşmaktadır.



KÖRFEZ BELEDİYESİ MECLİS ÜYELERİ

İsmail BARAN Ak Parti	Ziya BAYKARA Ak Parti	Metin ÖZKAN Ak Parti	Selahattin KABADAYIOĞLU Ak Parti
Mehmet ŞENDOĞAN Ak Parti	Faruk DENLİ Ak Parti	Şener SÖĞÜT Ak Parti	Muhammet Ali TOSUN Ak Parti
Melek ÇELİK Ak Parti	Nurettin YILDIRIM Ak Parti	Kadir AYDOĞDU Ak Parti	Hayati ŞAŞDIM Ak Parti

KÖRFEZ BELEDİYESİ MECLİS ÜYELERİ

			
Türkay KAYA Ak Parti	Hüseyin TUNÇ Ak Parti	Sedat ÇORUH Ak Parti	Tekin DURMUŞ Ak Parti
			
Muhammet HAMARAT Ak Parti	Fadıl DURMAZ Ak Parti	Yusuf ERYARSOY Ak Parti	Bekir Rifat BEKİROĞLU Ak Parti
			
Aslan YAZICI Ak Parti	Zeynel SARIKAYA CHP	İhsan ÖZTÜRK CHP	Tayfun BALIKÇI CHP
			
Musa DERE CHP	Tuğman KAYALI CHP	Engin CÖMERT CHP	İlhan ÇETİNER DP
			
Mustafa Turgut ÇELİKEL DP	Turgut CAFEROĞLU Bağımsız	Cemil İPŞİR MHP	

Başkan Yardımcısı (4)

1. Özel Kalem Müdürlüğü
2. İnsan Kaynakları ve Eğitim Müdürlüğü
3. Yazı İşleri Müdürlüğü
4. Teftiş Kurulu Müdürlüğü
5. Bilgi İşlem Müdürlüğü
6. Hukuk İşleri Müdürlüğü
7. Zabıta Müdürlüğü
8. Park ve Bahçeler Müdürlüğü
9. Temizlik İşleri Müdürlüğü
10. Fen İşleri Müdürlüğü
11. Strateji Geliştirme Müdürlüğü
12. İmar ve Şehircilik Müdürlüğü
13. Emlak ve İstimlak Müdürlüğü
14. Sosyal Yardımlaşma İşleri Müdürlüğü
15. Mali Hizmetler Müdürlüğü
16. İşletme Müdürlüğü
17. Ruhsat ve Denetim Müdürlüğü
18. Destek Hizmet Müdürlüğü
19. Basın Yayın ve Halkla İlişkiler Müdürlüğü

Belediye meclisinin 02.11.2010 tarih ve 122 sayılı kararı ile norm kadro ilke ve esaslarına uygun olarak örgütsel yapıda yeniden teşkilatlanma çalışmalarına devam edilmiştir. Teşkilatlanmada oluşturulan her birim, kendi faaliyet ve görev alanları ile ilgili yönetmeliklerini hazırlayarak belediye meclisinin onayından geçirmek suretiyle yürürlüğe koyar ve bu esaslar üzerinden faaliyetlerini sürdürür.

Belediyenin memur personeli 657 sayılı DMK, işçi personeli ise; 4857 sayılı İş Kanunu'na tabi olup, Sosyal Güvenlik olarak her iki grup personelde 5510 sayılı kanuna tabidir.

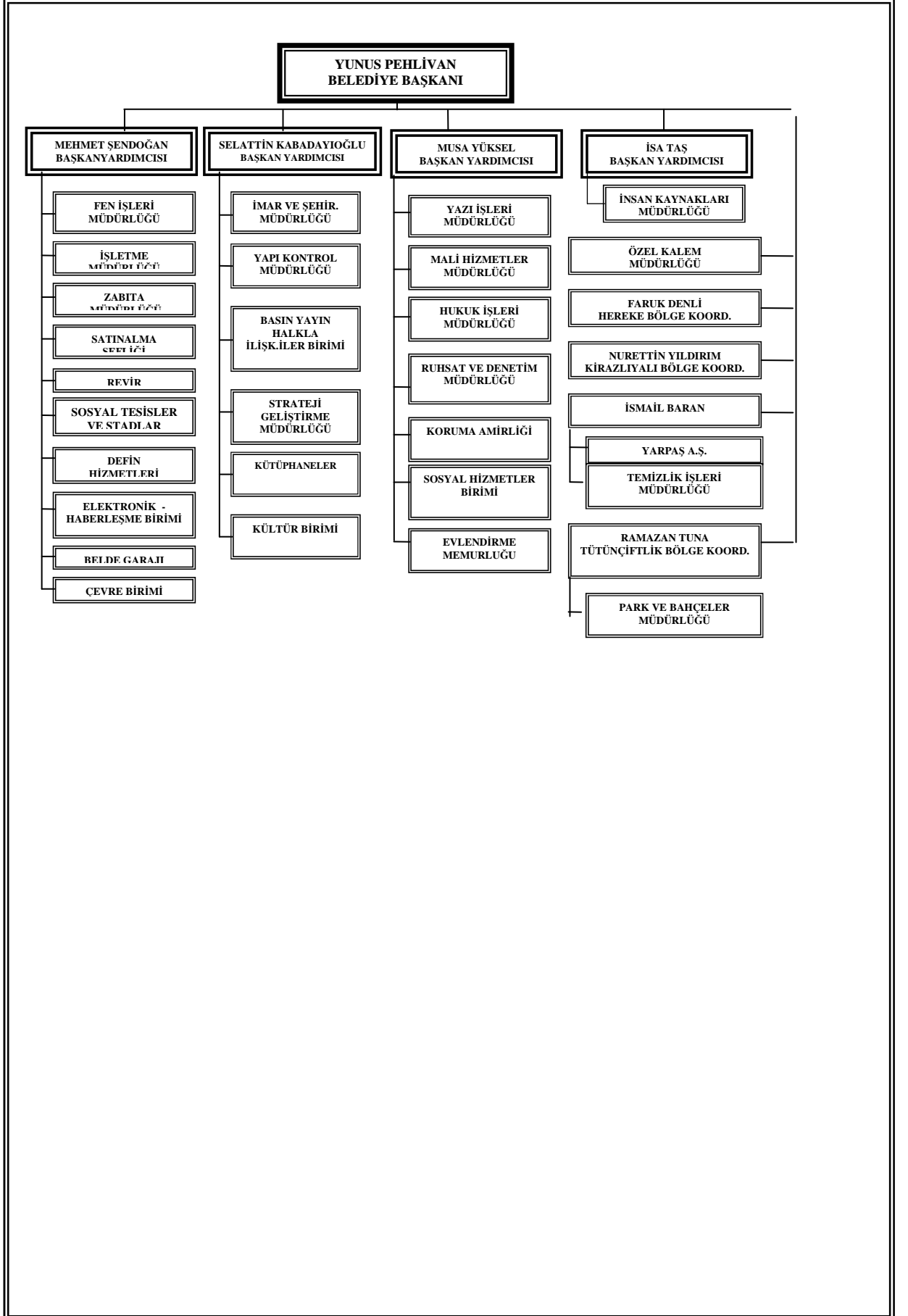

E.3- Bilgi ve Teknolojik Kaynaklar

Körfez Belediyesi merkez hizmet binasında teknolojik yenilemeleri gerçekleştirmek ve etkin yönetebilmek için bilgi işlem merkezi kurulmuştur. Körfez Belediyesi yeniden yapılanma sürecinde, değişen koşullar altında hizmet kalitesini, verimliliğini ve etkinliğini artırmada yeni teknoloji ürünlerinden faydalanmakta ve iş süreçlerinde bu kullanıma önem vermektedir. Bu bağlamda, Körfez Belediyesi bilgi işlem birimince donanımsal ve yazılımsal olarak alt yapı çalışmalarına devam edilmektedir.

Körfez Belediyesi merkez binası ile dağınık halde bulunan diğer hizmet binaları arasında entegre olarak çalışabilecek şekilde gelişmiş network yapısı ile birimler arasındaki entegrasyon ve otomasyon çalışmalarına devam edilmektedir.

Merkez hizmet binasında, şubelerde ve tüm dış hizmet birimlerinde aktif olarak 162 adet masa üstü, 10 adet diz üstü bilgisayar ve 3 adet server sistemi ile çalışmalarını sağlayan, yerel network ve internet üzerinden bağlantılar otomasyon sistemi kapsamında tek merkezden entegre ve sürdürülebilir bir çalışma ortamı oluşturulmuştur.

Gerek network gerekse otomasyon sisteminin etkin ve düzgün çalışabilmesi konusunda sistem güvenliği en önemli unsurlardan biri olarak görülmektedir. Bu nedenle, bilgi işlem birimi tarafından tüm sistemleri kontrol altında tutan, çok yönlü güvenlik önlemleri sistemi kurulmuştur. Bu kapsamda, ilgili kullanıcıların sisteme kendilerine ait parolalarla girişleri sağlanmış, internet üzerinden ve yerel networkten gelebilecek tehditlere karşı, donanımsal ve yazılımsal tüm güvenlik önlemleri alınmıştır.

Otomasyon sistemi ile entegre olarak tasarlanan, belediye hizmetlerinin bir kısmının internet üzerinden de yapılabileceği, belediye çalışmalarının etkin olarak anlatılabileceği ve halkımızın belediyemizle ilgili doğru bilgiye hızlıca ulaşabileceği, Körfez Belediyesi web sitesi bilgi işlem birimi tarafından hizmete sunulmuştur.

The image shows the homepage of the Körfez Belediyesi website. At the top left is the city's logo, which features a stylized 'K' and 'B' with a sun and a hand holding a pen. Below the logo is the text 'KÖRFEZ BELEDİYESİ'. To the right of the logo is a large photograph of a modern playground with colorful slides and structures. Below the logo and photo is a navigation bar with the slogan '“Değişim Hayal Değil Gerçek”' and several menu items: ANASAYFA, KÖRFEZ, HİZMET REHBERİ, KURUMSAL, PROJELER, and İLETİŞİM. Below the navigation bar is a section titled 'Güncel Haberler' with a 'Haber Arşiv' link. The main news item features a photograph of a woman in a blue headscarf and a woman in a pink dress holding a large bouquet of flowers. The text next to the photo reads: 'Körfez Belediyesi tarafından düzenlenen etkinlik, Yarımcı Kültür Merkezinde gerçekleşti. Öğrenciler, Çanakale Savaşını Canlandırdı. Şehitler, Rahmet ve Minnetle Anıldı. Temizlik İşleri Müdürlüğü Hatıra Ormanı Oluşturdu. Körfez’de Tüketiciler Bilinçlendirme Stantionları Kuruldu. 8 Mart Dünya Kadınlar Günü Körfez’de Kutlandı. Zabıta Ciddi Uyarılar'. Below the news section are several smaller images and a section for 'E-Belediye Hizmetlerimiz' with buttons for VEZNE, İMAR, and HARİTA. At the bottom left is a 'Soru Cevap Sistemi' button.

E.4- İnsan Kaynakları

Belediyemizde 31.12.2010 tarihi itibariyle 84 memur,142 işçi ve 19 sözleşmeli personel görev yapmaktadır. Bu personelin 41'i bayan, 204'ü erkektir. Personelimizin eğitim durumları ise; 2'si master, 35'i fakülte, 33'ü yüksekokul, 57'si lise ve dengi okul, 20'si ortaokul ve 98'i ilkokul mezunudur. İnsan Kaynakları ve Eğitim Müdürlüğü'nde bu personelin atama, görevlendirme, terfi, disiplin, sicil, izin ve eğitim gibi iş ve işlemleri takip edilmektedir. Belediyemiz norm kadro uygulamasına geçmiştir.

Körfez Belediyesi Memur, Sözleşmeli, İşçi ve Yarpaş Personelin Genel Toplamı						
	Memur	Sözleşmeli	İşçi	Belediye Toplamı	Yarpaş A.Ş.	Tüm Belediye ve Yarpaş Toplamı
Erkek	59	13	132	204	366	570
Bayan	25	6	10	41	44	85
Toplam	84	19	142	245	410	655

Körfez Belediyesi Memur Personelin Sınıf ve Öğrenimine Göre Dağılımı							
	İlkokul	Ortaokul	Lise ve Dengi	Yüksekokul (2 Yıl)	Üniversite (4 Yıl)	Yüksek Lisans	Genel Toplam
Genel İdare Hizm.	1	9	33	19	9	-	71
Sözleşmeli		-	-	3	15	1	19
Teknik Hizm.		-	-	6	4	1	11
Avukatlık Hizm.		-	-	-	-	-	-
Sağlık Hizm.		-	-	1	1	-	2
Toplam	1	9	33	29	29	2	103

Körfez Belediyesi İşçi Personelinin Sınıf ve Öğrenimine Göre Dağılımı							
	İlkokul	Ortaokul	Lise	Yüksek okul (2 yıl)	Üniversite (4 yıl)	Yüksek Lisans	Genel Toplam
Kadrolu İşçi	97	11	24	3	6		141
Geçici İşçi				1			1
Toplam	97	11	24	4	6		142

Belediye Personelinin Öğrenim Durumları (Memur, Sözleşmeli ve İşçi)							
	İlkokul	Ortaokul	Lise ve Dengi	Yüksekokul (2 Yıl)	Üniversite (4 Yıl)	Yüksek Lisans	Genel Toplam
Memur	1	9	33	26	14	1	84
Sözleşmeli	-	-	-	3	15	1	19
İşçi	97	11	24	4	□	-	142
Toplam	98	20	57	33	35	2	245

% 99'u Belediyeye ait olan ve Belediyenin bir iştiraki olan, 44 bayan ve 366 erkek personelden oluşan YARPAŞ A.Ş.'de toplam 410 personel bulunmaktadır.

Yarpaş A.Ş. 'ne Bağlı Personelin Öğrenimine Göre Dağılımları							
	İlkokul	Ortaokul	Lise ve Dengi	Yüksekokul (2 Yıl)	Üniversite (4 Yıl)	Yüksek Lisans	Genel Toplam
Amir	3	2	8	2	3		18
İşçi	181	80	96	18	16	1	392
İşçi (Bayan)	7	2	17	9	8	1	44
İşçi (Erkek)	177	80	87	11	11		366
Toplam	184	82	104	20	19	1	410

Tüm Belediye Personelinin Öğrenim Durumları (Belediye ve Yarpaş A.Ş.)							
	İlkokul	Ortaokul	Lise ve Dengi	Yüksekokul (2 Yıl)	Üniversite (4 Yıl)	Yüksek Lisans	Genel Toplam
BELEDİYE	98	20	57	33	35	2	245
YARPAŞ A.Ş.	184	82	104	20	19	1	410
Toplam	282	102	161	53	54	3	655

E.5- Belediye Hizmetleri

İmar hizmetleriyle, uygulama imar planı yapmak, yaptırmak, denetlemek, ve kanunun müsaade ettiği kamulaştırmaları yapmak, arsa üretmek ve ruhsatlandırarak iskan vermek.

Yapım hizmetleriyle, bünyesinde bulunan asfalt şantiyesinde asfalt üretmek, yapım işlerinin projelendirilmesi, yol, park ve bahçe düzenlemeleri yapmak, sosyal, kültürel ve eğitim amaçlı hizmet binaları ve tesisleri inşa etmek, ilçede bulunan kamu kurum ve tüm okullara ait binaların yapısal tadilatlar ile çevre düzenlemeleri yapmak.

Çevre ve halk sağlığı için kültürel faaliyetler düzenlemek, sivri sinekle mücadele etmek ve dünya çevre günü için geleneksel programlar düzenlemek. İlçenin çöp ve çevre temizliğini planlamak ve programlayarak yerine getirmek. Poliklinikle sağlık hizmetleri vermek, zabıta müdürlüğü ile kent içinde denetimler yapmak.

İlçedeki sosyal düşkünlerin eğitim, gıda, sağlık gibi tüm ihtiyaçlarına cevap vermek. Geleneksel kiraz ve sünnet etkinlikleriyle ramazan programları düzenlemek. Belediyespor altyapı faaliyetlerini organize etmek, kapalı spor salonu müsabakaları ve organizasyonları düzenlemek Körfez Belediyesinin hizmet alanlarından bazılarıdır.

E.6- Yönetim ve İç Kontrol Sistemi

Körfez Belediye Başkanı, Belediye teşkilatının en üst amiri olarak belediye teşkilatını sevk ve idare etmek ilçenin ve belediyenin hak ve menfaatlerini korumak, belediyeyi stratejik plana uygun olarak yönetmek, belediyenin kurumsal stratejilerini oluşturmak, bu stratejilere uygun olarak bütçeyi hazırlamak ve performans ölçütlerini belirlemek, izlemek ve değerlendirmek, bunlarla ilgili raporları meclisin onayına sunmakla görevlidir.

Belediye meclisi düzenli bir şekilde belirlenen günde mutata olarak toplanır ve gündeme ilişkin konuları değerlendirerek karara bağlar.

Belediye Encümeni belediye başkanlığının başkanlığında, belediye meclisinin her yılın ilk olağan toplantısında kendi üyeleri arasından bir yıl için gizli oyla seçeceği üç üye ile birim amirleri arasından seçeceği üç üyeden oluşur. Belediye başkanının görevlendirdiği başkan yardımcısı encümen toplantılarına başkanlık eder.

Belediye teşkilatı, norm kadro esaslarına uygun olarak başkan yardımcıları ve müdürlüklerden oluşur.

5018 sayılı Kamu Mali Yönetimi ve Kontrol Kanununun 60 ncı maddesi ve 5436 sayılı kanunun 15 nci maddesi uyarınca Bakanlar Kurulu tarafından çıkarılan Strateji Geliştirme Birimlerinin Çalışma Usul ve Esasları Hakkında Yönetmeliğinde öngörülen Belediyeler dahil kamu kurum ve kuruluşlarının oluşturacağı strateji geliştirme birimlerinin stratejik yönetim ve performans yönetimi ile mali hizmetler kapsamında yürüteceği fonksiyonlar belediyede ayrı birimler tarafından yapılır.

II. BÖLÜM : AMAÇ VE HEDEFLER

A- İDARENİN STRATEJİK AMAÇ VE HEDEFLERİ

STRATEJİK AMAÇLAR VE STRATEJİK HEDEFLER

STRATEJİK AMAÇ -1 KURUMSAL BİR BELEDİYENİN OLUŞTURULMASI	
HEDEF 1.1	ORGANİZASYON YAPISININ REVİZE EDİLEREK, İNSAN KAYNAKLARI İLE KURUMSAL İLETİŞİMİN GELİŞTİRİLMESİ
HEDEF 1.2	E - BELEDİYE MODELİNİN OLUŞTURULMASI
HEDEF 1.3	İÇ KONTROL SİSTEMİ İLE PLANLAMA FAALİYETLERİNİN DENETLENEREK KALİTE YÖNETİM UYGULAMALARININ GELİŞTİRİLMESİ

STRATEJİK AMAÇ -2 GÜÇLÜ MALİ YAPISI OLAN BİR BELEDİYE OLUŞTURULMASI	
HEDEF 2.1	BELEDİYE GELİRLERİNİN ARTIRILMASI, □ASARRUFA YÖNELİK ÇALIŞMALAR VE DENK BELEDİYE BÜTÇESİNİN OLUŞTURULMASI

STRATEJİK AMAÇ -3 YAŞANABİLİR BİR KENT İÇİN KENTSEL PLANLAMA	
HEDEF 3.1	İMAR PLAN VE İMAR UYGULAMALARI ÇALIŞMALARI
HEDEF 3.2	KENTSEL TASARIM, KENTSEL DÖNÜŞÜM VE KENT ESTETİK ÇALIŞMALARI
HEDEF 3.3	ÜST YAPI ÇALIŞMALARI
HEDEF 3.4	İMAR DENETİMLERİ
HEDEF 3.5	ARSA-BİNA-HİSSE KAMULAŞTIRMA VE HİSSE VE ARSA SATIŞI

STRATEJİK AMAÇ -4 KÖRFEZ İLÇESİNİ YEŞİLLENDİRMEK	
HEDEF 4.1	REKREASYON ALANLARININ OLUŞTURULMASI, GELİŞTİRİLMESİ İLE BAKIM VE TEMİZLİĞİ

STRATEJİK AMAÇ -5 HALK SAĞLIĞI VE ÇEVRE BİLİNCİNİN OLUŞTURULMASI VE ÇEVRE KORUMA FAALİYETLERİNİN GELİŞTİRİLMESİ	
HEDEF 5.1	STK VE DİĞER KURUMLARLA İŞBİRLİĞİNE GİDİLEREK EĞİTİM FAALİYETLERİNİN ARTIRILMASI
HEDEF 5.2	DENETİM FAALİYETLERİ
HEDEF 5.3	KORUYUCU SAĞLIK HİZMETLERİ
HEDEF 5.4	TEMİZLİK FAALİYETLERİ VE GERİ DÖNÜŞÜM ÇALIŞMALARI

STRATEJİK AMAÇ -6 HALKLA İLİŞKİLER VE SOSYO-KÜLTÜREL FAALİYETLERİN GELİŞTİRİLMESİ	
HEDEF 6.1	SOSYAL BİR BELEDİYE OLUŞTURMA
HEDEF 6.2	KÜLTÜREL FAALİYETLERİN GELİŞTİRİLMESİ VE BİLGİLENDİRME ÇALIŞMALARI
HEDEF 6.3	KATILIMCI BİR YÖNETİM OLUŞTURMA
HEDEF 6.4	HALKLA İLİŞKİLER VE SPOR FAALİYETLERİ

STRATEJİK AMAÇ -7 AFETE YÖNELİK ÇALIŞMALAR	
HEDEF 7.1	AFET YÖNETİMİ SAKINIM PLANLAMASI YAPMAK

B- TEMEL POLİTİKALAR VE ÖNCELİKLER

TEMEL POLİTİKALAR VE ÖNCELİKLER	
1	Kalite yönetim sisteminin oluşturulması ve geliştirilmesi
2	Organizasyon yapısının revize edilmesi
3	Hizmet içi eğitimle personelin mesleki bilgi ve becerilerinin geliştirilmesi
4	Kent meydanı düzenlemesinin yapılması
5	Körfez Belediyesi yeni hizmet binasının yapılması
6	Tütünçiftlik Çok Amaçlı Kültür Merkezinin yapılması
7	Kapalı ve açık otopark sayılarının artırılması
8	Körfez sahillerinden daha fazla yararlanılması için çalışmalar
9	Kentteki mevcut parkların revize edilmesi ve yeni park alanları oluşturulması
10	Kent estetiğinin geliştirilmesi
11	Altyapıların tamamlanması için Büyükşehir Belediyesi ve diğer kurum ve kuruluşlarla işbirliği yapılması
12	Yol, asfalt, parke kaplama çalışmalarının tamamlanması
13	Endüstriyel kirliliğin azaltılması
14	Revizyon imar planlarının tamamlanması
15	TOKİ ile işbirliği yaparak Barbaros Mahallesi kentsel dönüşümün sağlanması
16	Belediye gelirlerinin artırılması
17	Yeni gelir kaynakları üretilmesi
18	Belediyedeki tüm kaynakların etkin, verimli ve tasarruflu kullanılması
19	Sosyal belediyecilik hizmetlerinin geliştirilmesi
20	İlçedeki engelliler ve ihtiyaç sahiplerinin belirlenmesi ve sosyal güçsüzlere yönelik çeşitli yardımlar
21	Sivil toplum örgütleri ve gönüllü kuruluşlarla işbirliği yapılması
22	Kültürel ve sanatsal çalışmalarda STK'lar ve diğer kurumlarla işbirliği
23	Körfezin tüm köylerini kapsayan İSKİ havza koruma mevzuatının gözden geçirilmesi
24	Belediyenin modern arşiv sistemine kavuşturulması

III. BÖLÜM: FAALİYETLERE İLİŞKİN BİLGİ VE DEĞERLENDİRMELER

A- MALİ BİLGİLER

2010 YILI İLLER BANKASI PAYI TABLOSU			
TARİH	BRÜT (TL)	KESİNTİ TUTARI (TL)	NET (TL)
OCAK	857.794,64	343.117,86	514.676,78
ŞUBAT	1.022.663,33	409.065,33	613.598,00
MART	973.993,78	389.597,52	584.396,26
NİSAN	908.238,83	363.295,51	544.943,32
MAYIS	813.956,68	325.582,66	488.374,02
HAZİRAN	861.353,35	0	861.353,35
TEMMUZ	1.100.428,93	22.008,58	1.078.420,35
AĞUSTOS	891.522,93	17.830,46	873.692,47
EYLÜL	955.907,39	19.118,15	936.789,24
EKİM	1.306.262,63	522.505,07	783.757,56
KASIM	845.831,24	338.332,49	507.498,75
ARALIK	935.582,87	374.233,15	561.349,72
TOPLAM	11.473.536,60	3.124.686,78	8.348.849,82

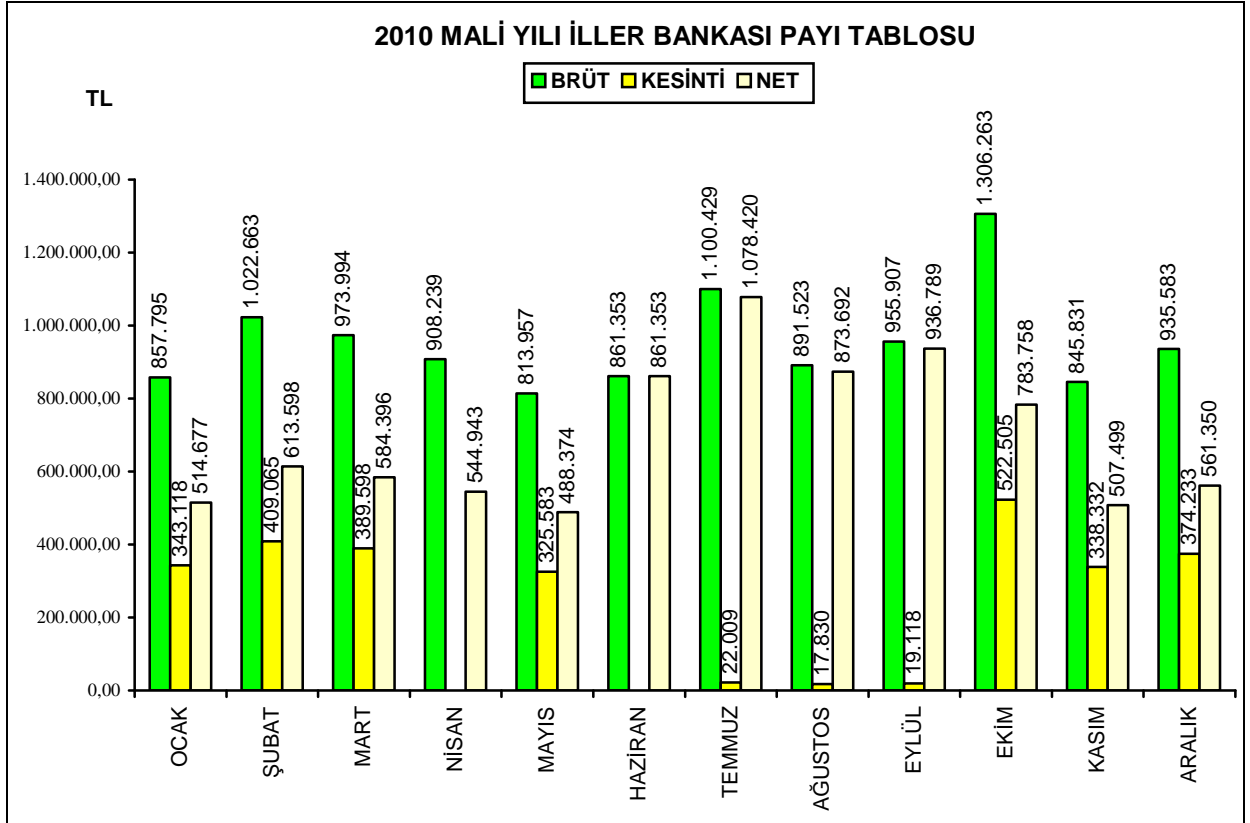

2010 MALİ YILI BELEDİYE GELİR TABLOSU			
TARİH	TAHAKKUK EDEN (TL)	GERÇEKLEŞEN (TL)	GERÇEKLEŞME ORANI (%)
OCAK	17.346.491,66	3.626.824,40	14.47 %
ŞUBAT	1.941.443,96	3.154.951,09	162.51 %
MART	4.777.079,75	4.497.531,64	94.15 %
NİSAN	1.725.688□91	2.016.992,58	116.88 %
MAYIS	1.712.606,58	5.539.594,62	323.46 %
HAZİRAN	1.995.276,97	3.917.607,81	196.34 %
TEMMUZ	2.633.446,34	2.565.054,20	97.40 %
AĞUSTOS	7.704.059,08	4.774.822,75	61.98 %
EYLÜL	1.837.043,01	3.526.802,73	191.98 %
EKİM	2.233.374,2□	2.874.328,20	128.70 %
KASIM	1.663.049,72	3.641.447,21	218.96 %
ARALIK	4.674.988,35	4.656.463,31	99.60 %
TOPLAM	50.244.548,57	44.792.420,54	77.28 %

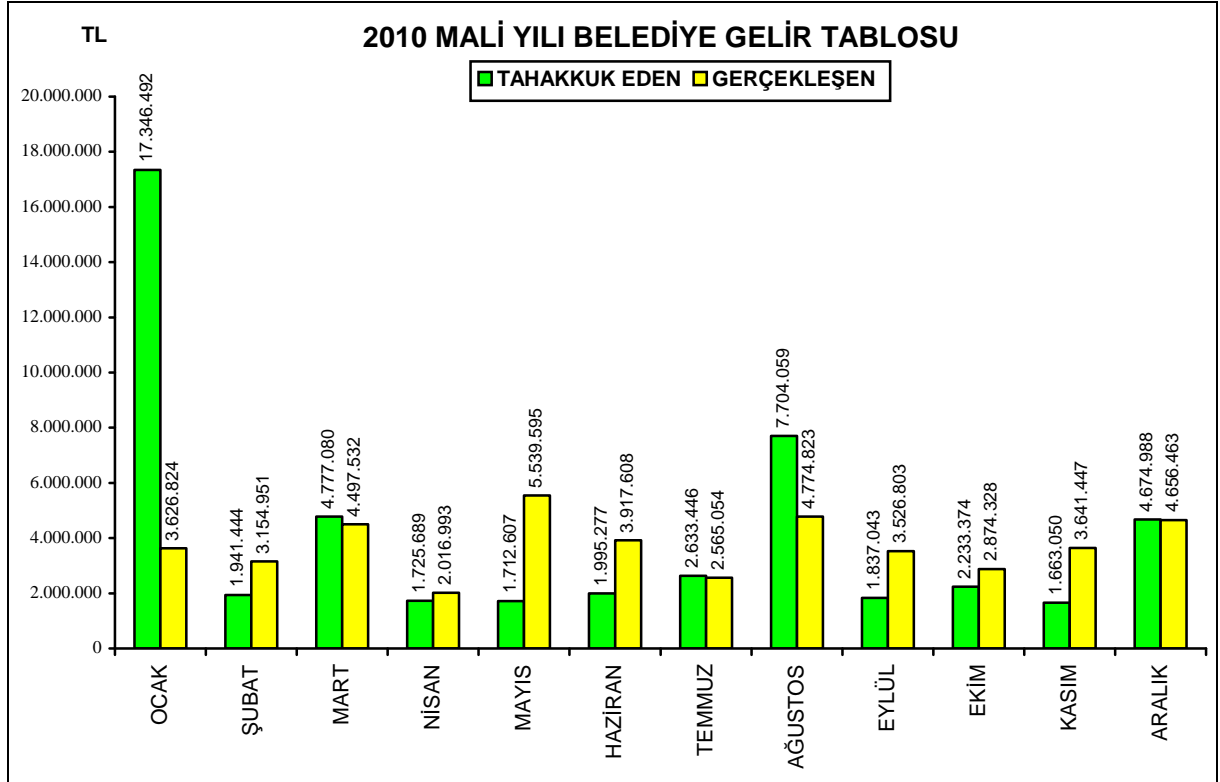

A.1- Bütçe Uygulama Sonuçları

2010 MALİ YILI GELİR BÜTÇESİ GERÇEKLEŞME ORAN TABLOSU			
GELİR TÜRÜ	2010 ÖNGÖRÜLEN GELİR BÜTÇESİ (TL)	2010 GERÇEKLEŞEN GELİR BÜTÇESİ (TL)	GERÇEKLEŞME ORANI (%)
VERGİ GELİRİ	26.549.000,00	20.672.516,10	78 %
TEŞEBBÜS VE MÜLKİYET GELİRİ	5.844.000,00	10.023.162,85	171 %
ALINAN BAĞIŞ VE YARDIMLAR	3.462.000,00	15.268,45	1 %
SERMAYE GELİRİ	15.660.000,00	742.992,02	4,7 %
DİĞER GELİRLER	20.735.000,00	13.338.521,12	64 %
TOPLAM	72.250.000,00	44.792.460,54	62 %

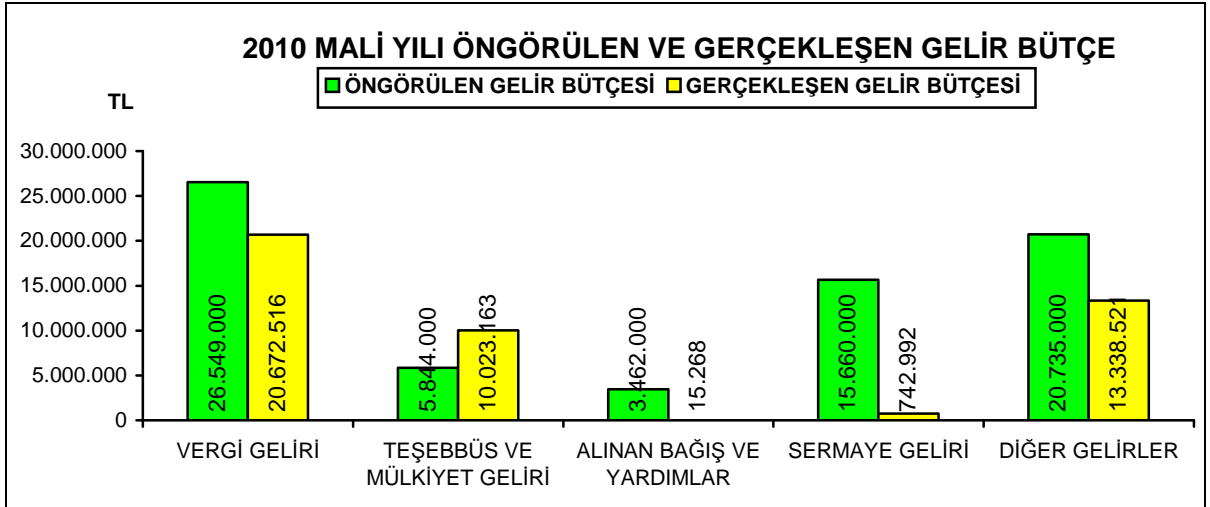

A.1- Bütçe Uygulama Sonuçları

2010 MALİ YILI BÜTÇE GİDERLERİ GERÇEKLEŞME ORAN TABLOSU			
GİDER TÜRÜ	2010 ÖNGÖRÜLEN GİDER BÜTÇESİ (TL)	2010 GERÇEKLEŞEN BÜTÇE GİDERİ (TL)	GERÇEKLEŞME ORANI (%)
PERSONEL GİDERİ	9.628.444,00	9.453.977,57	98 %
SOSYAL GÜV. KURUMU GİDERİ	1.304.095,00	1.619.511,95	124 %
MAL VE HİZMET ALIMLARI GİDERİ	31.736.923,00	27.298.529,57	86 %
CARİ TRANSFERLER	6.866.835,00	1.532.748,27	22 %
SERMAYE GİDERİ	15.615.750,00	7.198.210,38	46 %
SERMAYE TRANSFERİ	348.849,00	348.822,66	100 %
YEDEK ÖDENEK	6.997.844,00		
FAİZ GİDERİ	51.260,00	989.470,24	120 %
TOPLAM	72.250.000,00	48.441.270,64	67 %

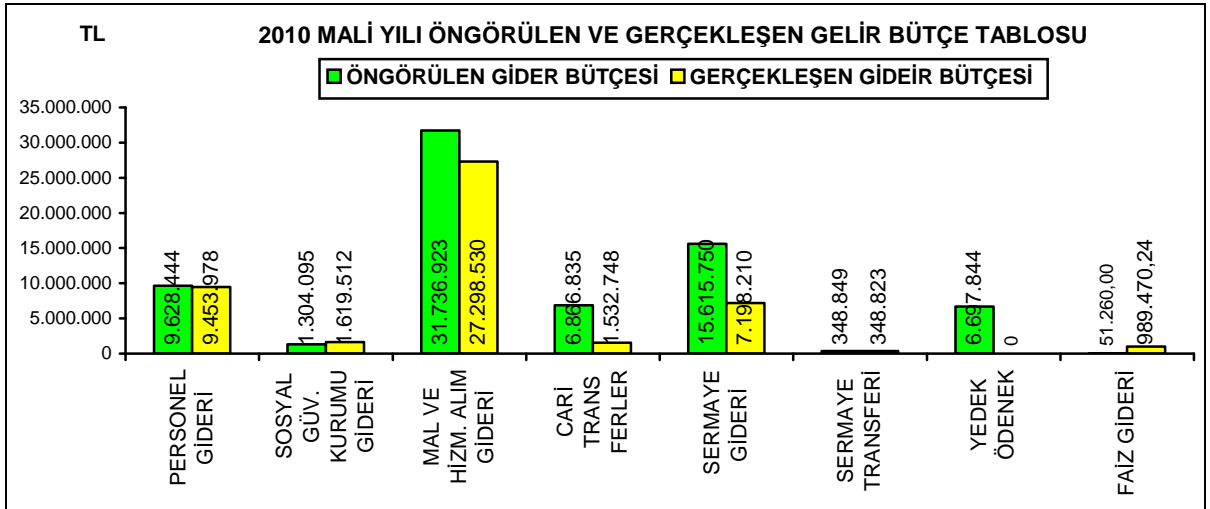

2010 MALİ YILI ÖNGÖRÜLEN VE GERÇEKLEŞEN BÜTÇE GİDERLERİ KURUMSAL SINIFLANDIRMA TABLOSU

	KURUMSAL ADI	ÖNGÖRÜLEN GİDER BÜTÇE ÖDENEĞİ (TL)	GERÇEKLEŞEN BÜTÇE GİDERİ (TL)	GERÇEKLEŞME ORANI (%)
1	ÖZEL KALEM MÜDÜRLÜĞÜ	3.897.025,00	3.621.791,36	93 %
2	YAZI İŞLERİ MÜDÜRLÜĞÜ	1.101.023,00	714.806,19	64 %
3	HUKUK İŞLERİ MÜDÜRLÜĞÜ	326.973,00	219.893,10	67 %
4	FEN İŞLERİ MÜDÜRLÜĞÜ	25.742.558,00	15.451.740,08	60 %
5	MALİ HİZMETLER MÜDÜRLÜĞÜ	14.094.600,00	2.065.354,85	14 %
6	RUHSAT VE DENETİM MÜDÜRLÜĞÜ	139.752,00	129.639,14	92 %
7	SAĞLIK İŞLERİ MÜDÜRLÜĞÜ	78.115,00	27.700,52	35 %
8	ZABITA AMİRLİĞİ	3.945.459,00	3.859.168,50	98 %
9	İMAR VE İSKAN MÜDÜRLÜĞÜ	7.335.749,00	7.406.873,41	101 %
10	TARIM HİZMETLERİ MÜDÜRLÜĞÜ	7.925.572,00	7.637.699,08	96 %
11	ÇEVRE KORUMA MÜDÜRLÜĞÜ	7.663.174,00	7.306.604,36	95 %
GİDER TOPLAMI		71.150.078,23	48.441.270,64	74 %

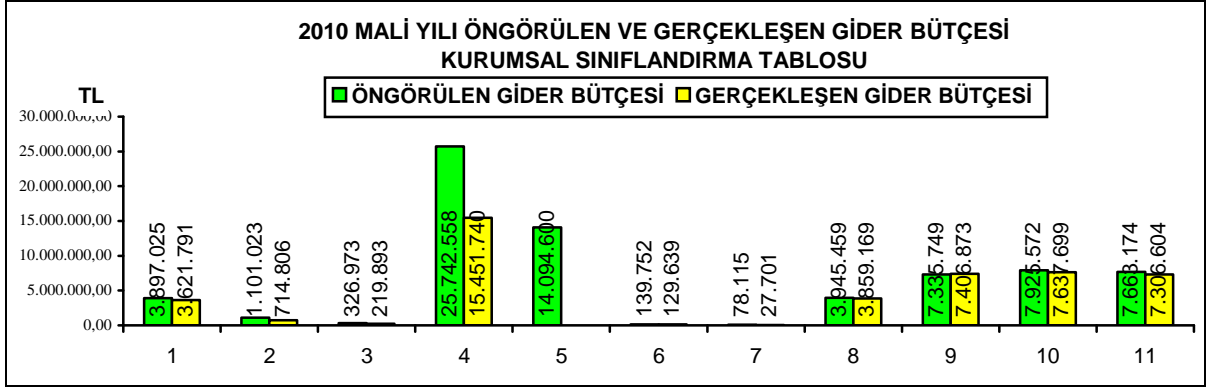
2010 MALİ YILI BÜTÇE GİDERLERİ KURUMSAL SINIFLANDIRMA TABLOSU

	PERSONEL GİDERİ	SOSYAL GÜVENLİK KURUMU GİDERİ	MAL VE HİZMET ALIMLARI GİDERİ	CARİ TRANSFERLER	SERMAYE GİDERİ	SERMAYE TRANSFERİ	FAİZ GİDERİ	TOPLAM (TL)
ÖZEL KALEM M.	574.810,97	68.382,53	1.748.630,00	240.491,62			989.470,24	3.621.791,36
YAZI İŞLERİ M.	315.500,80	42.786,88	44.684,07	311.834,44				714.806,19
HUKUK İŞLERİ MÜD.	17.571,60	4.015,49	191.356,01	6.950,00				219.893,10
FEN İŞLERİ MÜD.	3.981.309,68	703.544,98	8.539.029,09	41.400,00	2.186.356,33			15.451.740,08
MALİ HİZM. MÜDÜRLÜĞÜ	751.846,26	151.372,76	83.941,16	729.372,01		348.822,66		2.065.354,85
RUHSAT VE DEN. MÜD.	82.018,99	16.032,05	3.988,10	27.600,00				129.639,14
SAĞLIK İŞLERİ MÜD.	18.909,10	3.691,42	5.100,00					27.700,52
ZABITA AMİRLİĞİ	2.873.426,54	509.366,58	363.725,43	112.650,00				3.859.168,55
İMAR VE İSKAN MÜDÜRLÜĞÜ	828.426,73	118.076,36	1.976.758,29	53.600,00	4.430.012,03			7.406.873,41
TARIM HİZMETLERİ MÜD.			7.055.857,06		581.842,02			7.637.699,08
ÇEVRE KORU-MA MÜD.	10.150,90	2.242,90	7.290.460,36	3.750,20				7.306.604,36
GİDER BÜTÇE TOPLAMI	9.453.977,57	1.619.511,95	27.303.629,57	1.527.648,27	7.198.210,38	348.822,66	989.470,24	48.441.270,64

A.2- Temel Mali Tablolara İlişkin Açıklamalar

AKTİFLER			2010 (CARİ YIL)	PASİFLER			2009 (CARİ YIL)
I. DÖNEN VARLIKLAR			13.831.866,20	III KISA VADELİ YABANCI KAYNAKLAR			52.802.646,19
10	HAZIR DEĞERLER		375.782,72	30	KISA VADELİ İÇ MALİ BORÇLAR		
	102	BANKA HESABI	99.786,61		300	BANKA KREDİLERİ HESABI	
	103	VERİLEN ÇEKLER VE GÖNDERME EMİRLERİ HESABI	-42.684,11	32	FAALİYET BORÇLARI		12.305.840,16
	109	BANKA KREDİ KARTLARINDAN ALACAK	318.680,22		320	BÜTÇE EMANETLERİ HESABI	12.305.840,16
12	FAALİYET ALACAKLARI		13.138.506,00	33	EMANET YABANCI KAYNAKLAR		
	121	GELİRLERDEN TAKİPLİ ALACAKLAR HESABI	13.138.506,00		330	ALINAN DEPOZİTO VE TEMİNAT HESABI	2.047.921,56
14	DİĞER ALACAKLAR		167.481,94		333	EMANETLER HESABI	4.786.638,34
	140	KİŞİLERDEN ALACAK. HESABI	167.481,94	36	ÖDENECEK DİĞER YÜKÜMLÜLÜKLER		33.662.246,13
15	STOKLAR		150.095,54		360	ÖDENECEK VERGİ VE FONLAR HESABI	269,88
	150	İLK MADDE VE MALZEMELER	150.095,54		362	FONLAR VEYA DİĞER KAMU İDARELERİ ADINA YAPILAN TAHSİLAT HESABI	6.801.177,31
					368	VADESİ GEÇMİŞ, ERTELENMİŞ VEYA TAKSİTLENDİRİLMİŞ VERGİ VE DİĞER YÜKÜMLÜLÜKLER HESABI	26.860.798,94
II DURAN VARLIKLAR			104.976.141,74				
24	MALİ DURAN VARLIKLAR		25.208.915,07	IV UZUN VADELİ YABANCI KAYNAKLAR			12.908.983,83
	240	MALİ KURULUŞLARA YATIRILAN SERMAYELER HESABI	18.215.915,07	40	UZUN VADELİ İÇ MALİ BORÇLAR		7.409.116,35
	241	MAL VE HİZMET ÜRETEK KURULUŞLARA YATIRILAN SERMAYELER HESABI	6.993.000,00		400	BANKA KREDİLERİ HESABI	7.409.116,35
25	MADDİ DURAN VARLIKLAR		79.767.226,67	43	DİĞER BORÇLAR		2.796.567,48
	250	ARAZİ VE ARSALAR HESABI	33.708.715,97		438	KAMUYA OLAN ERTELENMİŞ VEYA TAKSİTLENDİRİLMİŞ BORÇLARI HESABI	2.796.567,48
	251	YER ALTI VE YERÜSTÜ DÜZENLERİ HESABI	18.702.402,00	48	GELECEK YILLARA AİT GELİR VE GİDER TAHAKKUKLARI		2.703.300,00
	252	BİNALAR HESABI	87.463.295,05		480	GELECEK YILLARA AİT GELİR HESABI	2.703.300,00
	253	TESİS, MAKİNE VE CİHAZLAR	1.551.209,10				
	254	TAŞITLAR GRUBU	3.792.815,61				
	255	DEMİRBAŞLAR GRUBU	1.033.672,80	V ÖZ KAYNAKLAR HESABI			53.096.377,92
	257	BİRİKMİŞ AMORTİSMAN. HESABI	-66.498.758,31	50	NET DEĞER		72.998.970,77
	258	YAPILMAKTA OLAN YATIRIMLAR HESABI	13.874,45		500	NET DEĞER HESABI	72.998.970,77
					52	YENİDEN DEĞERLEME FARKLARI	11.079.957,76
					522	YENİDEN DEĞERLEME FARKLARI HESABI	11.079.957,76
					57	GEÇMİŞ YILLAR OLUMLU FAALİYET SONUÇLARI	4.472.765,67
					570	GEÇMİŞ YILLAR OLUMLU FAAL. SONUÇ. HESAB.	4.472.765,67
					58	GEÇMİŞ YILLAR OLUMSUZ FAALİYET SONUÇLARI HESABI	-
					580	GEÇMİŞ YILLAR OLUMSUZ FAALİYET SONUÇLARI HESABI	32.859.891,80
					59	DÖNEM FAALİYET SONUÇLARI	-2.595.424,48
					591	DÖNEM OLUMSUZ FAALİYET SONUCU HESABI	-2.595.424,48
AKTİF TOPLAM			118.808.007,94	PASİF TOPLAM			118.808.007,94

B- PERFORMANS BİLGİLERİ

B.1- Faaliyet ve Proje Bilgileri

B.1.1- ÖZEL KALEM MÜDÜRLÜĞÜ

STRATEJİK AMAÇ -6	HALKLA İLİŞKİLER VE SOSYO-KÜLTÜREL FAALİYETLERİN GELİŞTİRİLMESİ
HEDEF 6.1	SOSYAL BİR BELEDİYE OLUŞTURMA
HEDEF 6.2	KÜLTÜREL FAALİYETLERİN GELİŞTİRİLMESİ VE BİLGİLENDİRME ÇALIŞMALARI
HEDEF 6.3	KATILIMCI BİR YÖNETİM OLUŞTURMA
HEDEF 6.4	HALKLA İLİŞKİLER VE SPOR FAALİYETLERİ

BELEDİYESPOR FAALİYETLERİ	
1	Tüm yaş kategorilerinde gençlerin zihinsel ve bedensel gelişimine yönelik müsabakalar düzenlemek.
2	1996-2002 yaş grubunda organizasyonlar düzenlenerek, 100 öğrencinin görsel ve pratik gelişim alanlarında eğitimler verilmiştir.
3	Gençlere yönelik kickboks ve taekwondo gibi uzakdoğu sporları ile atletizm branşlarında organizasyonlar düzenlenmiştir.

MEZARLIKLAR VE EVLENDİRME SERVİSİ	
Mezarlıklar	İlçe mezarlığında 2010 yılı içinde 33'ü çocuk olmak üzere 295 erkek ve 240 bayan (Bunların 320'si hastanede ölerək defnedilmiştir.) toplam 568 adet defin işlemi gerçekleştirilmiştir. Ayrıca 55 cenazenin definin il dışına nakli yapılmıştır.
Evlendirme Servisi	2010 Yılı içinde Körfez'de 706 ve Hereke'de 172 olmak üzere toplam 878 çiftin evlendirme işlemi yapılmıştır.

B.1.1.1- Basın Yayın Birimi

BASIN YAYIN BİRİMİ	
1	Basın kuruluşlarında çıkan günlük, haftalık ve aylık yayınlar takip edilerek belediyemiz ile ilgili haber ve yorumlar kesilerek arşivlenmiştir.
2	Günlük olarak başkanlık makamı bilgilendirilmiştir.
3	Basın kuruluşlarında çıkan yayınlar değerlendirilerek eksik ve yanlış bilgilendirmelerden kaynaklanan yayınlarla ilgili gerekli açıklamalar yapılmıştır
4	Belediyemizce tertiplenen program ve etkinliklerde görev alınmıştır. Etkinliklerin organizasyonu, vatandaşlara duyurulması, protokol davetleri ve basın-yayın kuruluşlarında haber olarak yer alması için gerekli çalışmalar yapılmıştır
5	Körfezspor Futbol Takımının karşılaşmaları takip edilerek kamera ve fotoğraf görüntüleri alınmaktadır.
6	Belediyemizin tüm faaliyetleri medya kuruluşlarına basın bültenleriyle duyurulup, olay mahalline intikal edemeyen basın kuruluşları için fotoğraf ve görüntü desteği sağlanmıştır
7	Çalışmalar ve aktiviteler fotoğraf makinesi ve video kamera ile arşivlenmiştir.
8	İl merkezi ve ilçemizde faaliyet gösteren basın-yayın kuruluşları düzenli olarak ziyaret edilerek ikili ilişkilerin sıcak tutulması sağlanmıştır. Gönderilen haberlere duyarlı yaklaşılmakta ve belediyemiz faaliyetleri en etkin bir şekilde değerlendirilmektedir.

2010 YILI GAZETELERE GÖRE HABER DAĞILIM LİSTESİ

	Çıkan Haberler	ÖZGÜR KOCAELİ	BİZİM KOCAELİ	KOCAELİ	ÇAĞDAŞ KOCAELİ	DEMOKRAT KOCAELİ	HEDEF KOCAELİ	GAZETE KOCAELİ	TOPLAM
OCAK	Haber	21	23	21	16	25	22		128
	Spor	29	23	18	10	10	2		92
	Köşe Y.	2	3	2	1	10	0		18
ŞUBAT	Haber	32	26	23	22	28	15		146
	Spor	19	18	13	10	5	5		70
	Köşe Y.	2	1	3	0	7	0		13
MART	Haber	32	31	28	34	25	0		150
	Spor	40	41	22	14	10	0		127
	Köşe Y.	2	3	4	0	12	0		21
NİSAN	Haber	41	36	39	40	28	0		184
	Spor	14	19	20	8	5	0		66
	Köşe Y.	5	4	4	0	9	0		22
MAYIS	Haber	41	36	39	40	28	0		184
	Spor	14	19	20	8	5	0		66
	Köşe Y.	5	4	4	0	9	0		22
HAZİRAN	Haber	11	14	8	15	5	0		53
	Spor	22	16	14	6	4	0		62
	Köşe Y.	3	0	2	4	9	0		18
TEMMUZ	Haber	20	20	20	20	20	0		100
	Spor	42	32	31	25	19	0		149
	Köşe Y.	9	8	1	0	8	0		26
AĞUSTOS	Haber	37	25	21	33	35	56		207
	Spor	38	22	24	9	4	12		109
	Köşe Y.	5	10	1	1	5	0		22
EYLÜL	Haber	23	20	18	15	25	28		129
	Spor	33	27	28	17	7	10		122
	Köşe Y.	1	1	0	0	2	0		4
EKİM	Haber	32	21	20	21	21	27		142
	Spor	37	27	35	19	24	12		154
	Köşe Y.	6	4	7	0	3	1		21
KASIM	Haber	35	28	15	16	28	25		147
	Spor	28	2	28	13	31	11		113
	Köşe Y.	4	3	3	2	5	1		18
ARALIK	Haber	29	14	18	16	26	24	17	144
	Spor	28	22	29	17	19	3	5	123
	Köşe Y.	6	1	1	0	6	1	1	16

B.1.1.2- Halkla İlişkiler Birimi



ALO 153 VE ŞAHSİ BAŞVURULAR				
	BİRİMLER	MÜRACAAT	ÇÖZÜMLENEN	ÇÖZÜMLENEMEYEN
1	ZABITA	220	220	-
2	ARGEM	149	149	-
3	TEMİZLİK- MOLOZ	359	359	-
4	YOL-YAMA- PARKE- BORDÜR	81	81	-
5	ELEKTRONİK	18	18	-
6	PARK- BAHÇELER	72	72	-
7	DİĞER (PTT, İSU, SEDAŞ, ELEKTRİK, VB.)	18	18	-
TOPLAM		917	917	-
ÇÖZÜMLEME ORANI			%100	

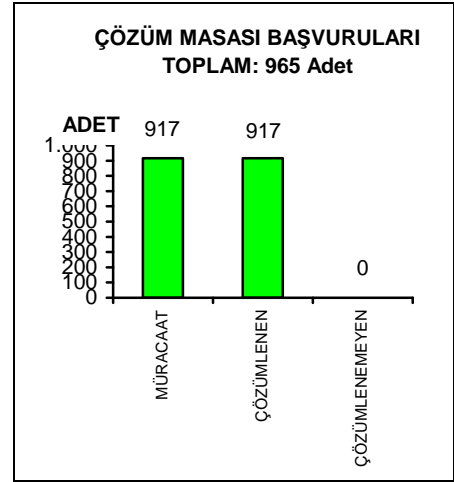



MAİL YOLUYLA YAPILAN BAŞVURULAR

BİMER (BAŞBAKANLIK İLETİŞİM MERKEZİ)	BİLGİ EDİNME	ÇÖZÜM ONLİNE	KONUK DEFTERİ	BİZE ULAŞIN	İŞ BAŞVURUSU
52	28	180	18	156	170
TOPLAM 604 ADET E-MAİL CEVAPLANDIRILMIŞTIR.					



SOSYAL ETKİNLİKLER

- 1-) Dünya Göz Hastanesi işbirliği ile vatandaşlara yönelik ücretsiz göz taraması yapılmıştır.
- 2-) Kızılay işbirliği ile kan bağıışı kampanyaları düzenlenmiştir.
- 3-) Acıbadem Hastanesi işbirliği ile vatandaşlara yönelik ücretsiz Kalp Taraması yapılmıştır
- 4-) 3 Aralık Dünya Engelliler Günü münasebetiyle Özel Verimli Rehabilitasyon Merkezi ile “Engelliler Şenliğı” düzenlenmiştir.



B.1.1.3- Kltr Birimi

1-)zellikle ilköğretim ve lise öğrencilerine yönelik 3 tiyatro,2 seminer ve 2 konser etkinliđi tertip edilmiştir.

2-)Belirli gün ve haftaların anlamına uygun 4 anma etkinliđi düzenlenmiştir. (çevre ve sađlık, uyuşturucudan korunma, rehberlik vb.)

3-)Okulların sınıf ktphanelerine 700 adet çeşitli kitap yardımında bulunulmuştur.

4-)Belediyemizin ktphanelerinde bulunan 900'e yakın kitaptan 15.000'i aşkın vatandaşımızın yararlanmasına imkan sađlanmıştır.

5-)Halka açık 1 konferans ve 2 konser düzenlenmiştir.

6-)Kocaeli Büyükşehir Belediyesi ile 1 defa sinema günü etkinliđi gerçekleştirilmiştir.

7-)Kocaeli Büyükşehir Belediyesi ile 1 tasavvuf konseri ve 2 tiyatro etkinliđi düzenlenmiştir.





B.1.1.4- Sosyal Hizmetler Birimi

YAPILAN YARDIMLAR			
YARDIM TÜRÜ	HANE/KİŞİ (ADET)	AY (TOPLAM)	MALİYET
ERZAK	233 aile /1.150 Kişi		70,668.74 TL
EKMEK	4779 Adet/Gün	18.319 Adet	6.412,00 TL
NAKDİ SAĞLIK YARDIM	21 Kişi nakdi sağlık yardımı + 1 tekerlekli sandalye		28.830 TL
DEPREM ANMA ETKİNLİKLERİ	Rutin		
YILLIK İFTAR	26.500 Kişi TL		37.792.17
CENAZE YEMEĞİ	356 Hane (50'şer Kişilik)		103.627.536 TL
SAĞLIK HİZMETLERİ	2051 enjeksiyon-pansuman-kan-şeker ölçümü-TA takibi gerçekleştirildi.		
AMBULANS HİZMETİ	1.922 ambulans hizmeti sağlandı.		



B.1.1.5- Bilgi İşlem Birimi

STRATEJİK AMAÇ -1	KURUMSAL BİR BELEDİYENİN OLUŞTURULMASI
HEDEF 1.2	E - BELEDİYE MODELİNİN OLUŞTURULMASI

BİLGİ İŞLEM BİRİMİ FAALİYET TABLOSU	
1	Belediye otomasyon sisteminin belediye hizmet birimlerinde etkin ve sürdürülebilir çalışması sağlanmıştır.
2	Zabıta Müdürlüğünde belediye otomasyon programı kapsamında işyeri denetim ve pazar yeri ruhsat modülleri devreye alınarak, Körfez ilçede faaliyet gösteren esnafların takibi sağlanmıştır.
3	Körfez mezarlığı müdürlüğü belediye otomasyon bünyesine alınarak T.C. kimlik numarasının aktif kullanılması sağlanmıştır. Böylelikle kayıtlar bilgisayar ortamında ve eksiksiz hale getirilmiştir.
4	Belediyemiz bünyesinde bulunan tüm birimlerin bilgisayar ve yazıcıları periyodik olarak bakım ve onarımları yapılmıştır.
5	Belediye otomasyon programı kullanan birimlerdeki kullanıcılara programdaki yapılan yenilikler ve düzenlemelerden dolayı firma ile iletişim sağlanarak birimlere gerekli eğitimler verilmiştir.
6	Belediyemiz bilgi işlem birimine netcad-belnet server kurularak belediyemizde ve bağlı bölge müdürlüklerinde coğrafi bilgi sistemi kurulmuştur.
7	Online imar durumu verilmektedir.

B.1.2- MALİ HİZMETLER MÜDÜRLÜĞÜ

STRATEJİK AMAÇ -2	GÜÇLÜ MALİ YAPISI OLAN BİR BELEDİYE OLUŞTURULMASI
HEDEF 2.1	BELEDİYE GELİRLERİNİN ARTIRILMASI, TASARRUFA YÖNELİK ÇALIŞMALAR VE DENK BELEDİYE BÜTÇESİNİN OLUŞTURULMASI

2010 Mali yılında 2.809 adet ödeme emri, 1.603 adet emanet reddiyatı, 35 adet avans, 71 adet mahsup verile emri ve 1.645 adet teslimat müzekkeresi düzenlenmiştir.

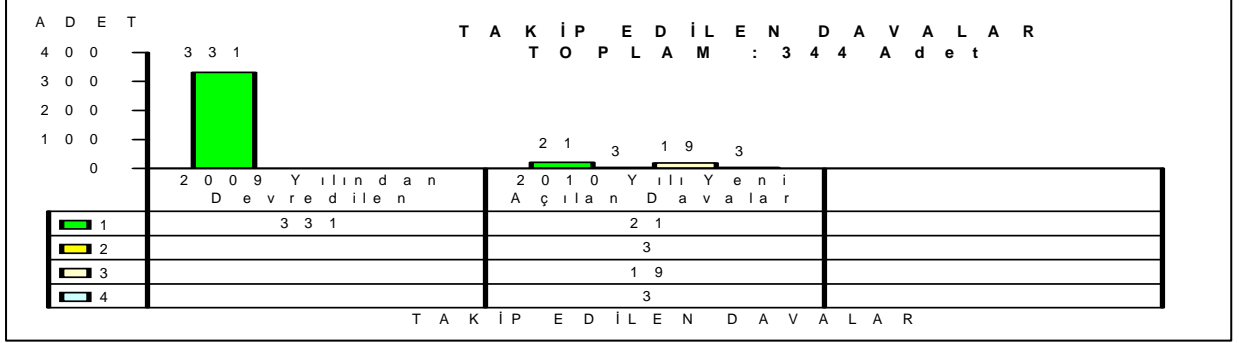

2010 MALİ YILI GELİR BÜTÇESİ GERÇEKLEŞME ORAN TABLOSU

GELİR TÜRÜ	2010 ÖNGÖRÜLEN GELİR BÜTÇESİ (TL)	2010 GERÇEKLEŞEN GELİR BÜTÇESİ (TL)	GERÇEKLEŞME ORANI (%)
VERGİ GELİRİ	26.549.000,00	20.672.516,10	78 %
TEŞEBBÜS VE MÜLKİYET GELİRİ	5.844.000,00	10.023.162,85	171 %
ALINAN BAĞIŞ VE YARDIMLAR	3.462.000,00	15.268,45	1 %
SERMAYE GELİRİ	15.660.000,00	742.992,02	4,7 %
DİĞER GELİRLER	20.735.000,00	13.338.521,12	64 %
TOPLAM	72.250.000,00	44.792.460,54	62 %

2010 MALİ YILI ÖNGÖRÜLEN VE GERÇEKLEŞEN GELİR BÜTÇE TABLOSU

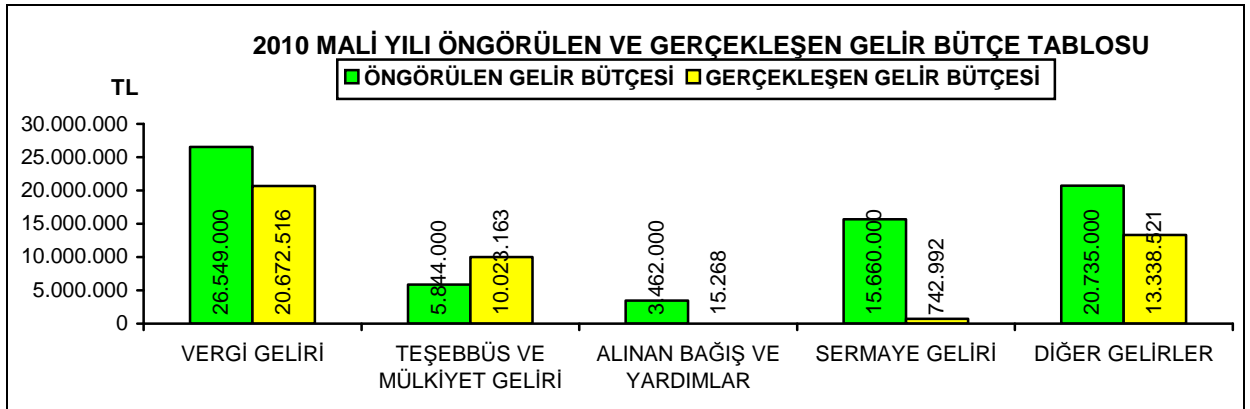

2010 MALİ YILI BÜTÇE GİDERLERİ GERÇEKLEŞME ORAN TABLOSU			
GİDER TÜRÜ	2010 ÖNGÖRÜLEN GİDER BÜTÇESİ (TL)	2010 GERÇEKLEŞEN BÜTÇE GİDERİ (TL)	GERÇEKLEŞME ORANI (%)
PERSONEL GİDERİ	9.628.444,00	9.453.977,57	98 %
SOSYAL GÜV.KURUMU GİDERİ	1.304.095,00	1.619.511,95	124 %
MAL VE HİZMET ALIMLARI GİDERİ	31.736.923,00	27.298.529,57	86 %
CARİ TRANSFERLER	6.866.835,00	1.532.748,27	22 %
SERMAYE GİDERİ	15.615.750,00	7.198.210,38	46 %
SERMAYE TRANSFERİ	348.849,00	348.822,66	100 %
YEDEK ÖDENEK	6.697.844,00		
FAİZ GİDERİ	51.260,00	989.470,24	120 %
TOPLAM	72.250.000,00	48.441.270,64	67 %

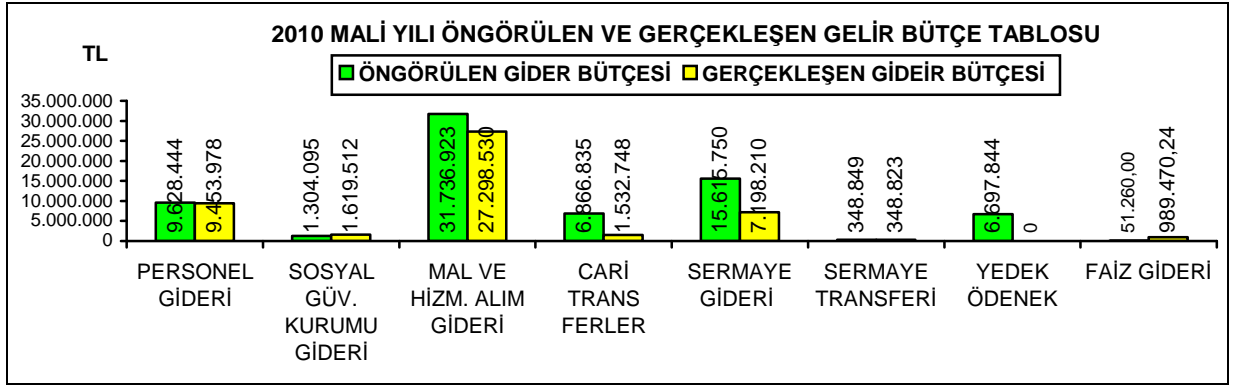

MALİ HİZMETLER MÜDÜRLÜĞÜNÜN DİĞER FAALİYETLERİ	
400 hisse ile belediyenin üye olduğu İlimtepe Konut Yapı Kooperatifi'ne üyelik aidatı olarak 2008 yılında 5.185.000,00-TL ödenmiştir.	
İcra Servisi	Takibe alınan dosya sayısı : 356 Adet
	Takipten kaldırılan dosya sayısı : 293 Adet
	İcra ile ilgili yapılan tebligat ve yazışma : 955 Adet
	İcra ile ilgili yapılan toplam tahsilat : 460.943,59 TL
Emlak Servisi	Toplam tahakkuk : 18.458.688,70 TL
	Toplam tahsilat : 16.690.914,21 TL
	Tahsilatın gerçekleşme oranı : % 90

B.1.3- YAZI İŞLERİ MÜDÜRLÜĞÜ

STRATEJİK AMAÇ -1	KURUMSAL BİR BELEDİYENİN OLUŞTURULMASI
HEDEF 1.1	ORGANİZASYON YAPISININ REVİZE EDİLEREK, İNSAN KAYNAKLARI İLE KURUMSAL İLETİŞİMİN GELİŞTİRİLMESİ
HEDEF 1.3	İÇ KONTROL SİSTEMİ İLE PLANLAMA FAALİYETLERİNİN DENETLENEREK KALİTE YÖNETİM UYGULAMALARININ GELİŞTİRİLMESİ

B.1.3.1- Gelen / Giden Evrak / Meclis ve Encümen Kalemi

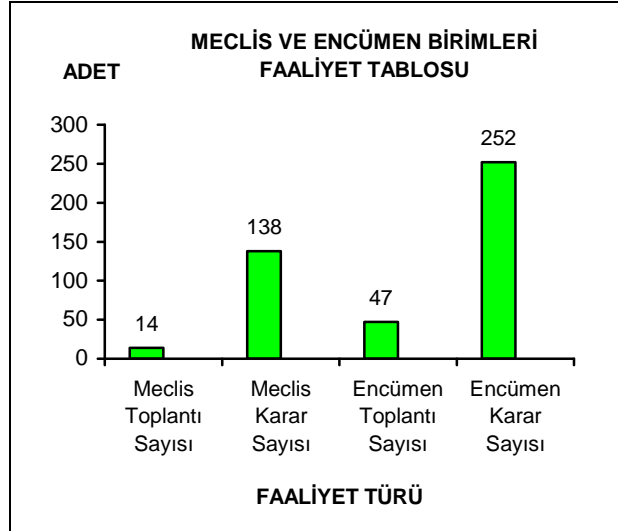
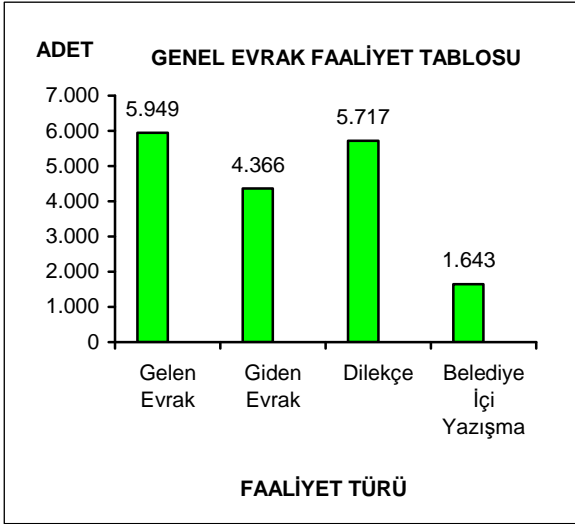

B.1.4- İŞLETME MÜDÜRLÜĞÜ

İŞLETME MÜDÜRLÜĞÜ FAALİYET RAPORU					
İHALE TÜRÜ	SIRA NO	DOSYA NO	İHALENİN TARİHİ	İHALENİN ADI	TUTAR (TL)
AÇIK İHALE (19.madde)	1	117	05/01/2010	Yavuz Sultan Selim ve Fatih Mahallesi Tretuar (parke+bordür) Yapım İşi	282.336,00
	2	119	28/01/2010	2010 Yılı Memur Yemek Hizmet Alım İşi	235.402,20
	3	120	02/03/2010	M. Sinan, H. Osman, Yeniyalı ve Güney Mahallesi Tretuar (Parke+bordür) Yapım İşi	883.495,00
	4	121	26/04/2010	Kauçuk Zemin Kaplama Alımı ve Montajı	161.500,00
	5	122	14/05/2010	Kum Alımı	74.000,00
	6	123	17/05/2010	2010 Yılı Kiraz Festivali Hizmet Alım İşi	60.000,00
	7	124	27/05/2010	Kirazlıyalı ve Şirinyalı Mah. Yol ve Tretuar (parke+bordür Y.oluğu) Yapım İşi	272.181,50
	8	126	01/12/2010	Akaryakıt Alım İşi	1.715.000,00
	9	127	03/12/2010	2011 Yılı Memur Yemek Hizmet Alım İşi	284.776,80
	10	128	06/12/2010	Cenaze Evlerine Yemek Yardımı Hizmet Alım İşi	130.000,00
	11	129	08/12/2010	Kum Alımı	98.940,00
	12	130	09/12/2010	Sürücüsüz Araç Kiralama Hizmet Alım İşi	210.970,00
	13	131	30/12/2010	Çocuk Oyun Grupları ve Açık Alan Spor Aletleri Alım ve Montaj İşi	200.340,00
PAZARLIK USULÜ (21/F)	1	118	20/01/2010	ISO 9001 Kalite Yönetim Sistemi ve Süreç Yönetimi Çalışması İçin Eğitim ve Rehberlik Hizmeti Alım İşi	69.820,00
	2	125	07/10/2010	Y. Sultan Selim Mah. Parke, Bordür ve Y. Oluğu Döşeme İşçiliği Hizmet Alım İşi	88.666,45
TOPLAM İHALE				15 ADET	4.767.427,95

	19. MADDE AÇIK İHALE	21. MADDE (21/f) PAZARLIK USULÜ	TOPLAM
ADET	13	2	15 ADET
TOPLAM (TL)	4.608.941,50	158.486,45	4.767.427,95

B.1.5- RUHSAT VE DENETİM MÜDÜRLÜĞÜ

STRATEJİK AMAÇ -5	HALK SAĞLIĞI VE ÇEVRE BİLİNCİNİN OLUŞTURULMASI VE ÇEVRE KORUMA FAALİYETLERİNİN GELİŞTİRİLMESİ
HEDEF 5.2	DENETİM FAALİYETLERİ

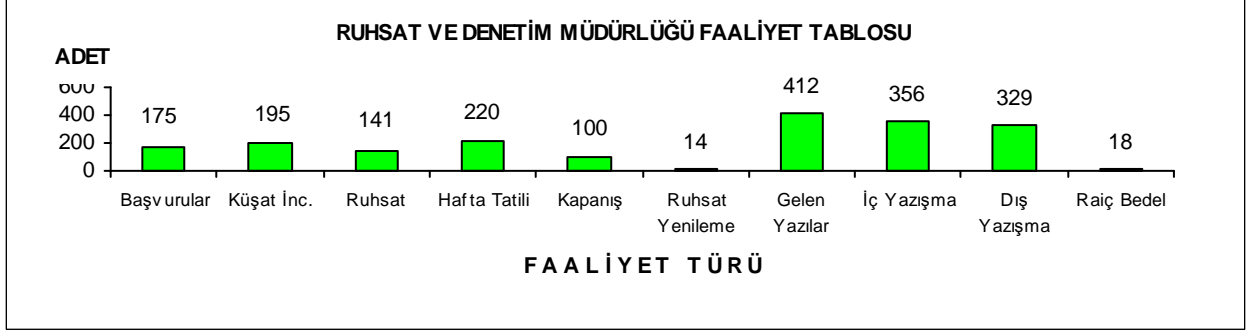
**B.1.6- ZABITA MÜDÜRLÜĞÜ**

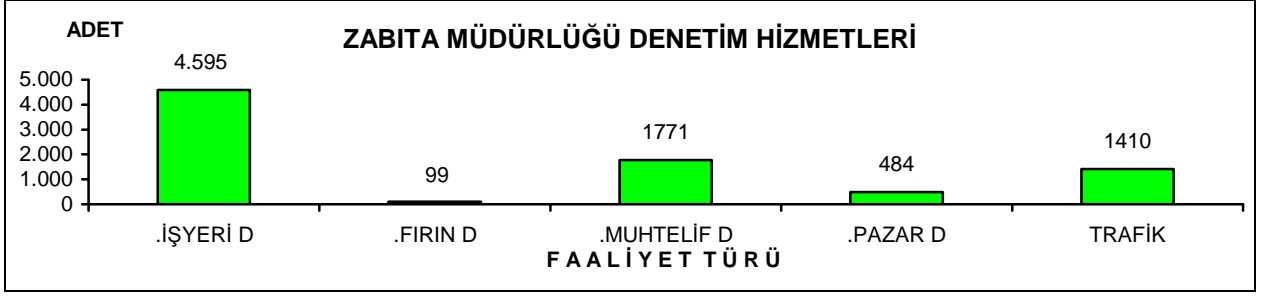

ZABITA MÜDÜRLÜĞÜ ÇALIŞMALARI					
1	DENETİM HİZMETLERİ	1	İŞYERİ	4595	8.359 Adet
		2	FIRIN	99	
		3	MUHTELİF	1771	
		4	PAZAR	484	
		5	TRAFİK	1410	
		6	KAÇAK İNŞAAT	-	
2	TUTANAK	1	FIRIN	36	698 Adet
		2	ÇEŞİTLİ İŞYERLERİ	266	
		3	HAFRİYAT	2	
		4	İŞGALİYE	18	
		5	KAÇAK İNŞAAT	82	
		6	MUHTELİF TUTANAK	69	
		7	İDARİ YAPTIRIM KARAR	218	
		8	TRAFİK	7	
3	İHTARLAR	1	İŞGALİYE	25	902 Adet
		2	ÇEŞİTLİ İHTARLAR	761	
		3	TRAFİK	72	
		4	HAFRİYAT	44	
4	TEBLİĞLER	1	KARAR TEBLİĞ	64	3102 Adet
		2	DAVETİYE	2007	
		3	RAPOR	140	
		4	RESMİ YAZI	891	
		5	TAZİYE MEKTUPLARI	-	
5	YAZIŞMALAR	1	BELEDİYE İÇİ	351	1.060 Adet
		2	BELEDİYE DIŞI	288	
		3	İLAN	346	
		4	VATANDAŞ MÜRACAAT	75	
6	HARÇLAR VE CEZALAR	1	PAZAR TAHSİLATI	546.489.00	481.141.92 TL
		2	KESİLEN PEŞİN PARA	38.025.60	
		3	ENCÜMEN	40.881.82	
		4	PAZAYERİ TAH. BELEDİYE	4.773.50	
		5	İŞGALİYE HARCİ	245.500.00	
		6	İDARİ YAPTIRIM CEZALARI	7.722.00	
		7	KURBAN YERİ İŞGALİYE	87.750.00	

B.1.6.1- Trafik Atölyesi Birimi

TRAFİK ATÖLYESİ ÇALIŞMALARI		
1	Dikilen Levha	896
2	Trafik Levha	312
3	Birim Levha Ve Sok. Levhası	584
4	Afiş ve Branda (315 m ²)	63

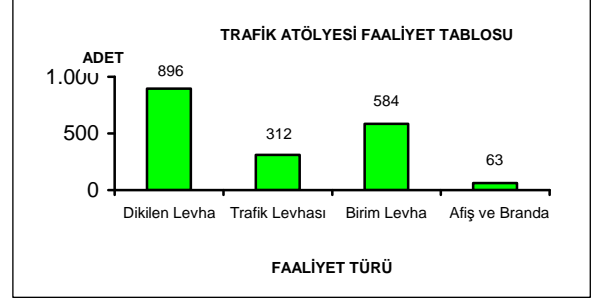

B.1.6.2- Elektronik Birimi

	SES TESİSAT KURMA (Adet)	TELEFON ARIZASI (Adet)	KABLOSUZ ANONS SİSTEMİ (Adet)	TELSİZ ARIZASI (Adet)	GENEL ARIZA (Adet)
BELEDİYE	138	208	256	26	200
Kamu Kurum ve Kuruluşlar, Camiler ve Emniyet	110	8	160	20	57
TOPLAM	248	216	416	46	257

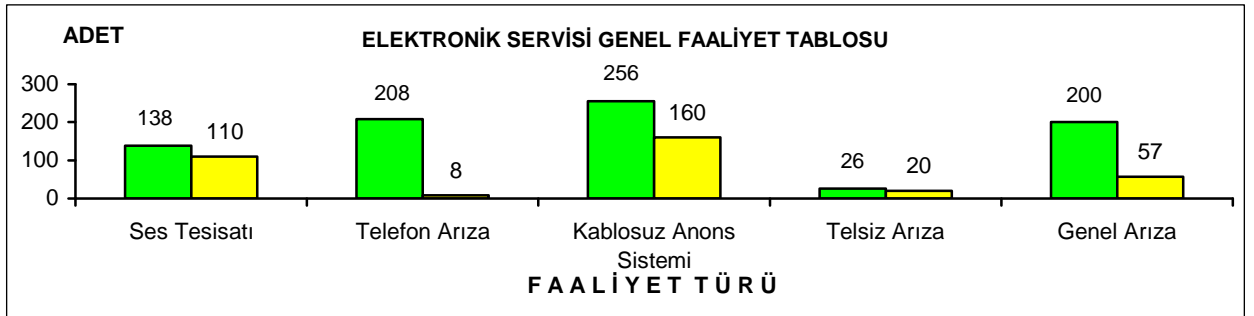

B.1.7- HUKUK İŞLERİ MÜDÜRLÜĞÜ

HUKUK İŞLERİ MÜDÜRLÜĞÜNCE TAKİP EDİLEN DAVALAR			
2009 YILINDAN DEVREDİLEN			331 Adet
2010 YILI YENİ AÇILAN DAVALAR	1	ASLİYE HUKUK	21 Adet
	2	CEZA HUKUKU	3 Adet
	3	İDARE VE VERGİ HUKUKU	19 Adet
	4	İŞ HUKUKU	3 Adet
2010 YILI TAKİP EDİLEN DAVA DOSYASI (TOPLAM)			380 Adet

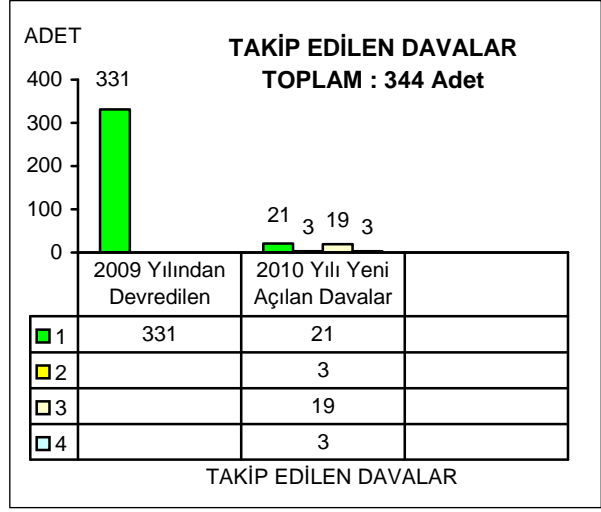

SONUÇLANAN VE KESİNLEŞEN DAVALAR			
	BELEDİYE ALEYHİNE SONUÇLANAN DAVALAR	BELEDİYELEHİNE SONUÇLANAN DAVALAR	TOPLAM
İDARİ MAHKEMELER	1 Adet	2 Adet	3 Adet
1 HUKUK	2 Adet	7 Adet	9 Adet
2 CEZA			
3 İŞ			
SONUÇLANAN VE KESİNLEŞEN TOPLAM	3 Adet	9 Adet	12 Adet

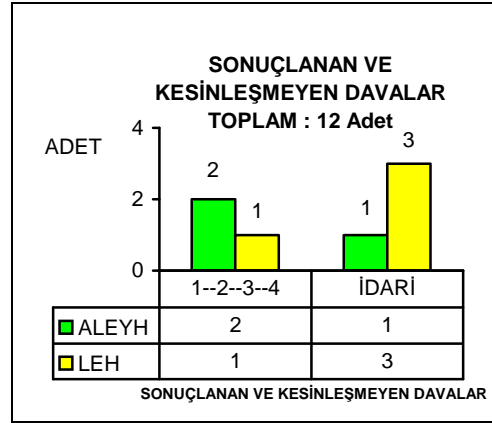

SONUÇLANAN VE KESİNLEŞMEYEN DAVALAR			
	BELEDİYE ALEYHİNE SONUÇLANAN DAVALAR	BELEDİYE LEHİNE SONUÇLANAN DAVALAR	TOPLAM
İDARİ MAHKEMELER	1 Adet	3 Adet	4 Adet
1 HUKUK	2 Adet	5 Adet	7 Adet
2 CEZA			
3 ASLİYE			
4 İŞ			
SONUÇLANAN VE KESİNLEŞMEYEN TOPLAM	3 Adet	8 Adet	11 Adet

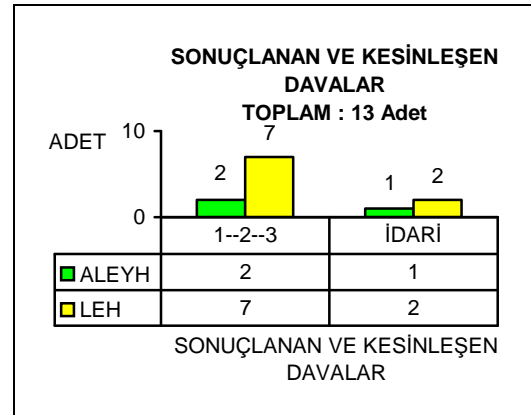

B.1.8- İMAR VE ŞEHİRCİLİK MÜDÜRLÜĞÜ

B.1.8.1- Harita Şefliği

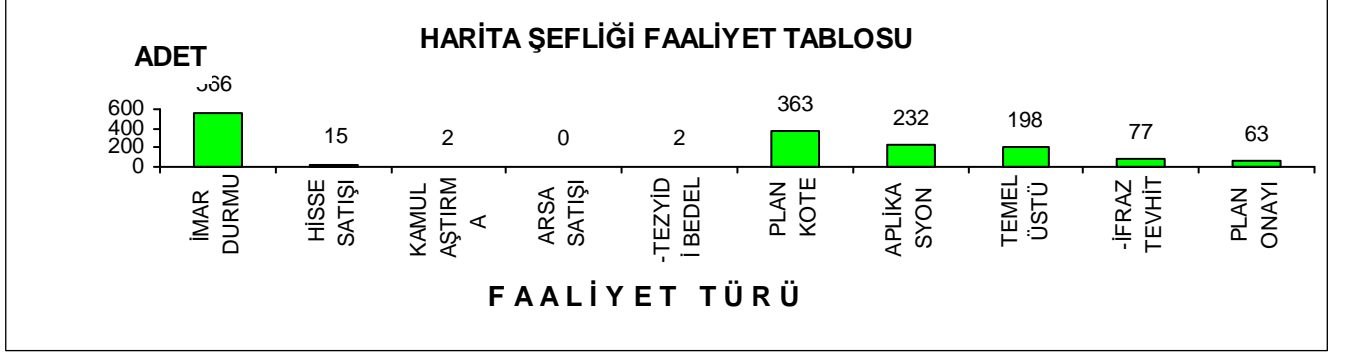

HARİTA ŞEFLİĞİ	İMAR DURUMU	HISSE SATIŞI	KAMULAŞTIRMA	ARSA SATIŞI	TEZYİDİ BEDEL (-)	PLAN KOTE	APLİKASYON	TEMEL ÜSTÜ	İFRAZ TEVHİT	PLAN ONAYI	TOPLAM ADET / TL
ADET	566	15	2	0	2	363	232	198	77	63	1518
HARÇ (TL)	286.939,00	336.746,17	62.700,00	0	156.886,83	42.202,86	58.128,67	48.534,65	33.448,45	18.624,70	1.044.211,33

B.1.8.2- Yapı Ruhsat Şefliği

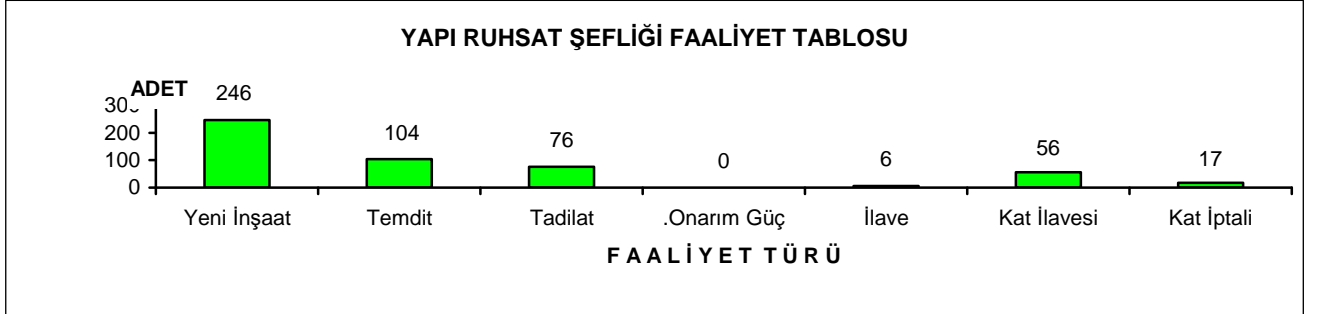

YAPI RUHSAT ŞEFLİĞİ	YENİ İNŞAAT	TEMDİT	TADILAT	ONARIM GÜÇLEN-DİRME	İLAVE	KAT İLAVESİ	KAT İPTALI	YENİDEN	TOPLAM ADET / TL
ADET	246	104	76	-	6	56	17	31	536
HARÇ (TL)	999.555,72	68.444,15	39.806,73	-	6.923,22	31.668,19	8.838,80	1.110,68	1.156.347,49



B.1.8.3- Plan ve Proje Şefliği

PLAN VE PROJE ŞEFLİĞİ		
S.NO	KONU	ORAN(%)
1	1/5000 KÖRFEZ MERKEZ NAZIM İMAR PLAN REVİZYONU	%100
2	PLAN TADİLATI (1/1000)	11 ADET
3	YUKARI HEREKE VE CUMHURİYET MAH.İLAVE REVİZYON UYGULAMA İMAR PLANI	%100
4	BARBAROS MAH.KENTSEL DÖNÜŞÜM	%80
5	KÖRFEZ MERKEZ 1/1000 REVİZYON İMAR PLANI	%20
6	NETCAD KBS KURULUM VE VERİ GÜNCELLEME ÇALIŞMALARI	%60

B.1.8.4- Yapı Kontrol Şefliği

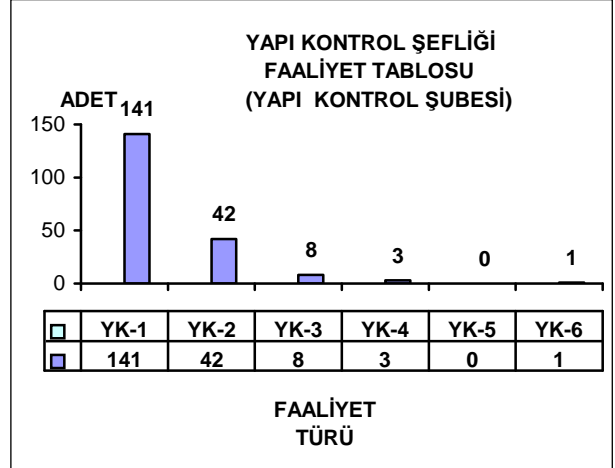
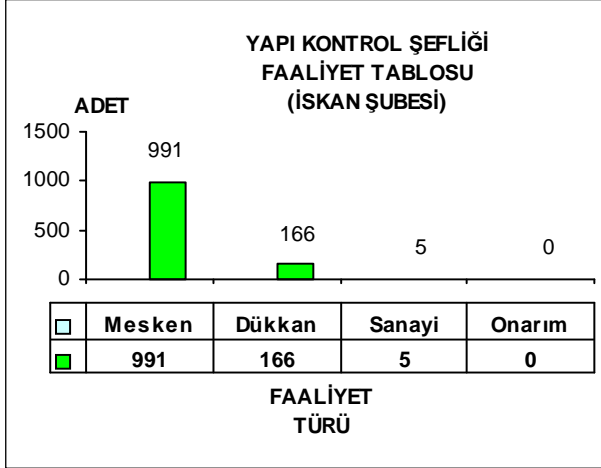

YAPI KONTROL ŞEFLİĞİ											
	İSKAN ŞUBESİ				YAPI KONTROL ŞUBESİ						TOPLAM ADET / TL
	MESKEN	DÜKKAN	SANAYİ	ONARIM VE GÜÇ.	YK-1	YK-2	YK-3	YK-4	YK-5	YK-6	
ADET	991	166	5	0	141	42	8	3	0	1	195
HARÇ (TL)	116.100,35-TL				YK-1: TOPLAM TUTANAK YK-2: İMARA UYGUN RUHSATLANDIRILAN TUTANAK YK-3: ENCÜMENE YAZILAN TUTANAK YK-4: ENCÜMENLE RUHSATA UYGUN HALE GETİRİLEN TUTANAK YK-5: ENCÜMEN KARARI İLE BLD. YIKILAN YAPILAR YK-6: 775 S. KANUNA GÖRE YIKILAN YAPILAR						

B.1.9- FEN İŞLERİ MÜDÜRLÜĞÜ

STRATEJİK AMAÇ -3	YAŞANABİLİR BİR KENT İÇİN KENTSEL PLANLAMA
HEDEF 3.2	KENTSEL TASARIM, KENTSEL DÖNÜŞÜM VE KENT ESTETİK ÇALIŞMALARI
HEDEF 3.3	ÜST YAPI ÇALIŞMALARI

B.1.9.1- Teknik Destek Hizmet Birimi

TEKNİK DESTEK HİZMET BİRİMİ VE BORDÜR SAHA GRUBU									
Sıra NO	MAHALLE ADI	ASFALT (Ton)	YAMA (Ton)	TOPLAM ASFALT (Ton)	PARKE (m ²)	BORDÜR (m)	YAĞMUR OLUĞU (m)	ASFALT YOL UZUN. (m)	İSTİNAT DUVARI (m ³)
1	Atalar	-	-		450	600	-		
2	Barbaros	2.000	250	2.250	650	400	-		
3	Çamlitepe	-	500	500	1900	2500	-		
4	Esentepe	-	350	350	250	300	-		
5	Fatih	4.500	300	4.850	3.600	4.550	-		
6	Güney	8.500	1.700	10.200	7.000	8.100	-		
7	H.Osman	2.500	3.200	5.700	3.900	6.400	-		
8	İlimtepe	4.000	-	4.000	5.500	6.000	-		
9	Kuzey	-	400	400	700	500	-		
10	M.Sinan	500	1.900	2.400	6.830	9560	-		
11	Y.Sultan Selim	-	450	450	23.400	12.750	3.000		
12	Yeniçalı	7.000	5.450	12.450	14.500	18.250	-		
13	Kirazlıyalı - Şirinyalı	-	-	-	40.000	14.500	2.400		
14	Hereke	1.500	-	1.500	10.100	5.800	-		
TOPLAM		30.500	14.550	45.050	118.380	90.210	5.400	15.000	2900

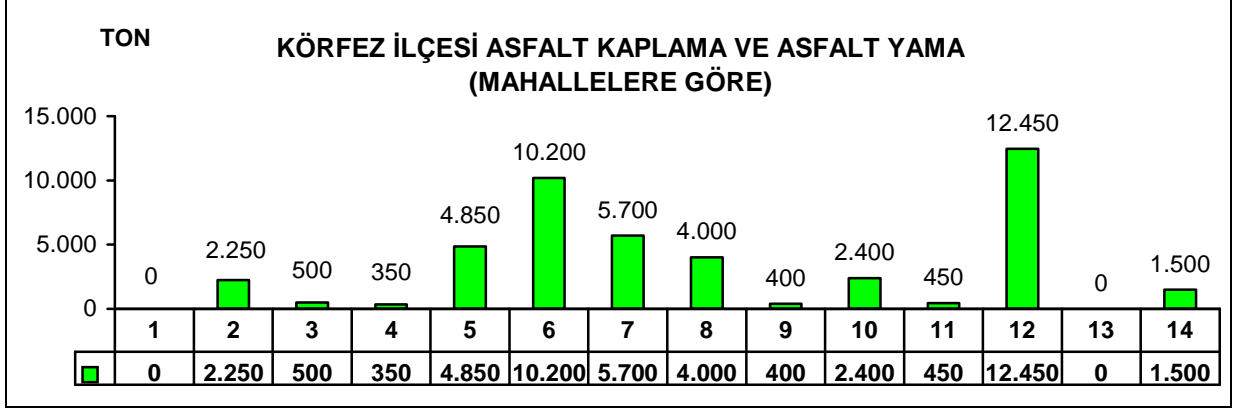

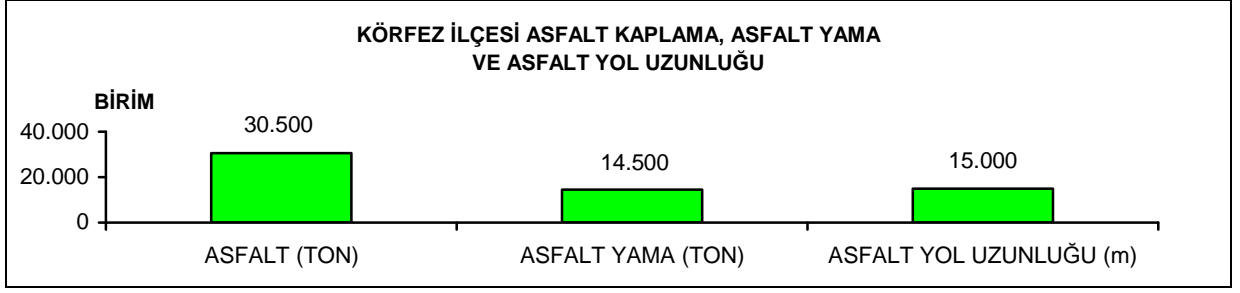

FEN İŞLERİ MÜDÜRLÜĞÜ YOL VE TRETUAR ÇALIŞMALARI		
1	TOPLAM ASFALT KAPLAMA	30.500 Ton
2	ASFALT YOL UZUNLUĞU (Genişlik 8 mt)	15.000 m
3	PARKE	118.380 m ²
4	PARKE YOL UZUNLUĞU	7.000 m
5	TRETUAR UZUNLUĞU	48.000 m
6	BORDÜR	90.210 m
7	YAĞMUR OLUĞU	5.400 m

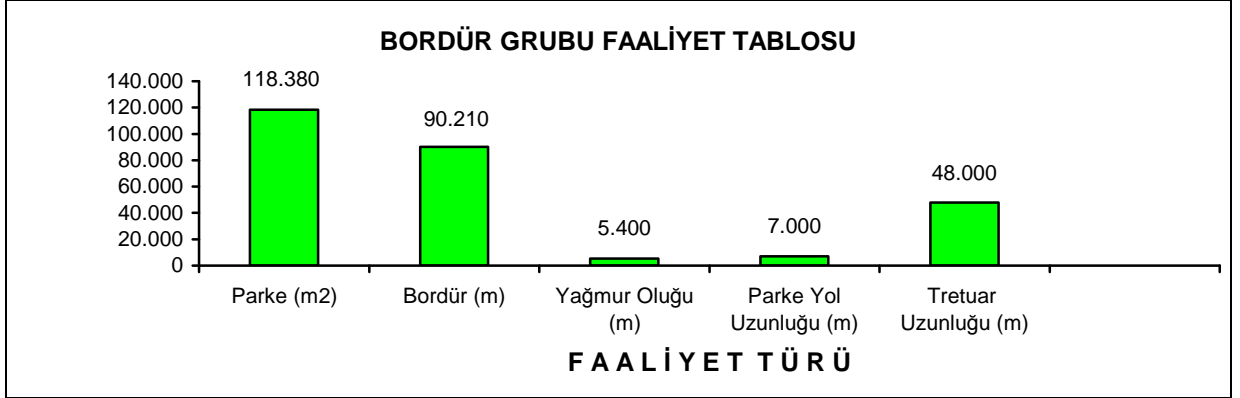

BORDÜR VE TEKNİK DESTEK HİZMET GRUBU TARAFINDAN İHALEYE ALINAN İNŞAAT MALZEMESİ MİKTARLARI					
S.NO	MALZEME ADI	MİKTARI	S.NO	MALZEME ADI	MİKTARI
1	Tüpraştan Alınan 75/100 asfalt	638 Ton	5	Kum	10.000 Ton
2	MC 30 Astar	16 Ton	6	Duvar Taşı	5.000 Ton
3	Mıdır	25.000 Ton	7	Parke	40.000 m2
4	Taştozu	25.000 Ton	8	Bordür	25.000 m.

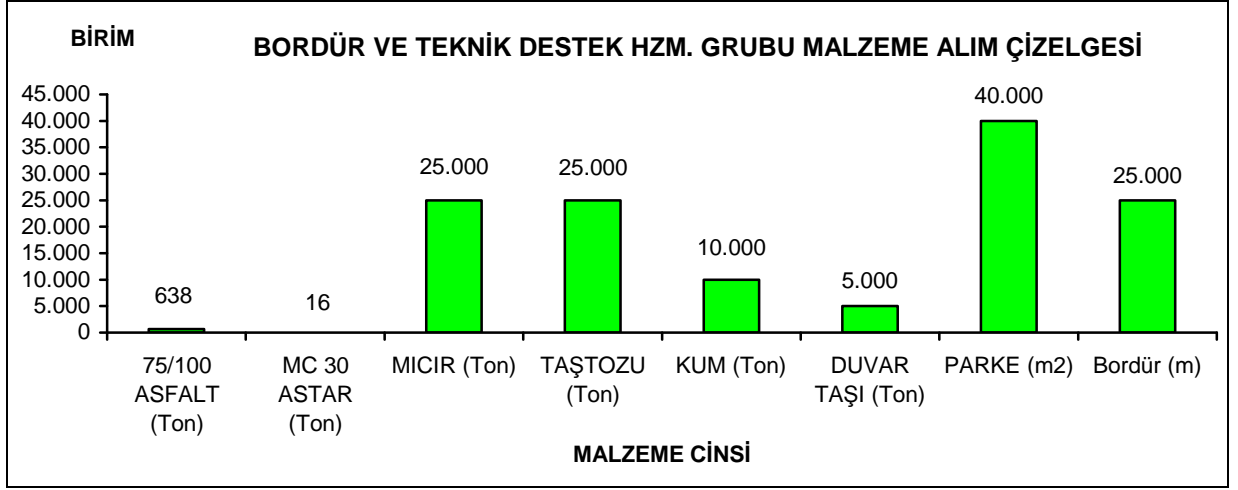

B.1.9.2- Makine Bakım Birimi

MAKİNE BAKIM GRUBU FAALİYET TABLOSU											
	1	2	3	4	5	6	7	8	9	10	
ATÖLYE	KAYNAK	AĞIR BAKIM	TORNA	KAPORTA	MOTOR	OTO ELEKTRİK	FREN	OTO BOYA	LASTİK	YIKAMA-YAĞLAMA	TOPLAM
İŞLEM (ADET)	1.411	761	595	681	882	1.107	584	123	677	412	7.233

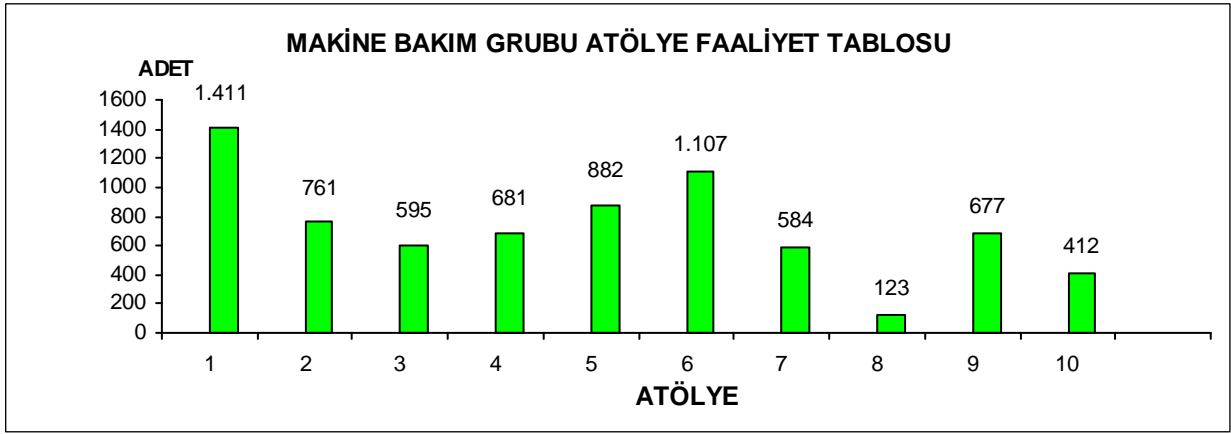

İNŞAAT VE GENEL HİZMETLER GRUBU							
S.NO	MALZEME ADI	MİKTAR	BRM.	S.NO	MALZEME ADI	MİKTAR	BRM
1	Çimento	3.700	Torba	20	Plastik boru	1.708	m.
2	Kireç	1.050	Torba	21	Dirsek, Te, rekor, maşon, nipel	2.500	Ad.
3	Demir	35.500	Kg.	22	Batarya, musluk	402	Ad.
4	Fayans Yapıştırıcı	350	tb	23	Klozet	10	Ad.
5	Fayans	4.005	m ²	24	Tuvalet taşı	21	Ad.
6	Tuğla	35.000	Ad.	25	Lavobo taşı	32	Ad.
7	Briket	2.700	Ad.	26	Kör Tapa	204	Kg
8	Büz	20	m.	27	Kelepçe	371	Ad
9	Kalebodur	1058	m ²	28	Sifon	91	Ad.
10	Kiremit	150	Ad.	29	Şamandıra	24	Ad.
11	Kereste	22	m ³	30	Vana	78	Ad.
12	Mermer	28	m ²	31	Rezervuar	37	Ad
13	Shngıl	685	m ²	32	Pisuvar	11	Ad.
14	Yağlı Boya	935	Kg	33	Termosifon	74	Ad.
15	Plastik Boya	1.985	Kg	34	Redüksiyon	156	Ad.
16	Yol Boyası	160	Kg	35	Çek valf	19	Ad
17	Tavan Boyası	2.445	Kg	36	Petek	11	m.
18	Dış cephe boya	2.135	Kg	37	Musluk	310	Ad
19	Alçı	1.605	Kg	38	Hortum	460	m.



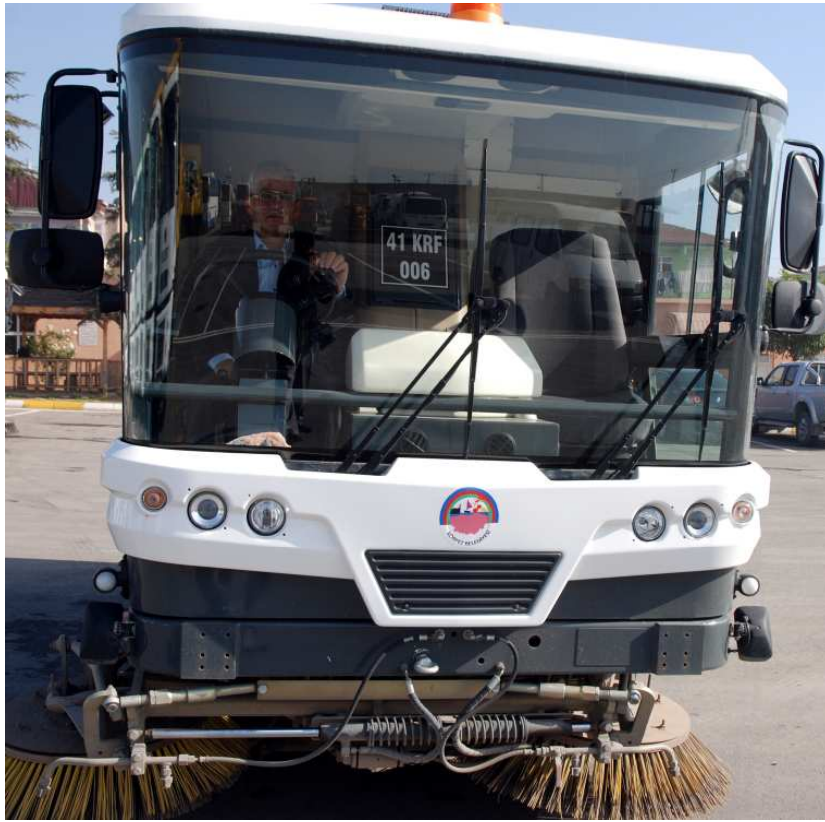

B.1.9.3- Elektrik Birimi

ELEKTRİK GRUBU		
1	Parklarda otomatik sulama ve aydınlatma sistemi için, elektrik ve kumanda kabloları çekilerek, kumanda-kontrol ve aydınlatma panoları montajı yapılmıştır.	1- Esentepe Mah. Şehit Bilgin VARLI Parkı 2- Yeniyalı Mah. Merkez Parkı 3- Hacı Osman Mah. Alaattin ŞENER Parkı 4- Mimar Sinan Mah. Kiraz Parkı 5- Mimar Sinan Mah. Modül Çelik Parkı 6- Mimar Sinan Mah. Şehit Erdoğan ÇÖPOĞLU Parkı 7- Mimar Sinan Mah. Cumhuriyet Parkı 8- Fatih Mah. Akşemsettin Parkı 9- Güney Mah. Azmi AKYOL Parkı 10- Yavuz Sultan Selim Mah. Dostluk Parkı
2	Körfez İlçe Emniyet ve Jandarma Binalarında arıza ve bakım işleri yapılmıştır.	
3	Kaymakamlık ve Adliye Binaları başta olmak üzere ilçede bulunan tüm okulların elektrik arıza ve bakım işleri yapılmıştır	
4	İmar yollarında kalan elektrik direkleri yerlerine alınmıştır.	
5	Kurban satış yerinin elektrik aydınlatma işleri yapılmıştır.	
6	Körfez Ağız ve Diş Hastanesi'nin 2. katının elektrik işleri yapılmıştır.	
7	Belediyemize ait hizmet binalarında meydana gelen 160 adet elektrik arıza ve bakım ve 305 adet yeni tesisat işlemleri yapılmıştır.	
8	Temizlik İşleri idari binasının elektrik işleri yapılmıştır.	

B.1.9.4- Aykome Birimi

AYKOME BİRİMİ			
S.NO	İŞİN ADI	SAYISI	HARÇ MİKTARI (TL)
1	Altyapı Tesisi Açım Ruhsatı	452	338.119,00

B.1.9.5- Teknik Büro

TEKNİK BÜRO	
1	95 Evler Köprülü Kavşak İnşaatının kesin kabulü yaptırılmıştır.
2	Kapalı Pazar Yeri İnşaatının kesin kabulü yaptırılmıştır.
3	Fatih Mah. ve Yavuz Sultan Selim Mah. tretuar yapım işi tamamlanmış ve kesin hesap ile geçici kabul işlemleri yapılmıştır.
4	M.Sinan, H.Osman, Yeniyalı ve Güney Mah. tretuar yapım işi tamamlanmış ve kesin hesap ile geçici kabul işlemleri yapılmıştır.
5	Kirazlıyalı ve Şirinyalı Mah. yol ve tretuar yapım işi tamamlanmış ve kesin hesap ile geçici kabul işlemleri yapılmıştır.
6	Y.Sultan Selim Mah. parke, bordür ve yağmur oluğu döşeme işçilik hizmetinin yaklaşık maliyet raporları hazırlanarak ihalesi yapılmak üzere İşletme Müdürlüğü'ne gönderilmiştir. Sözleşmesi yapılan işin yer teslimi yapılmış ve işe başlanmıştır.
7	Belediye hizmet binasının inşaatının proje ve yaklaşık maliyet hazırlama çalışmaları yapılarak ihalesi için onay alınmıştır.
8	4734 Sayılı Kamu İhale Kanununun 22.d maddesine göre (doğrudan temin) toplam 32 adet yapım, mal ve hizmet alım işi yaptırılmış ve dosyalar hazırlanarak Mali Hizmetler Müdürlüğü'ne gönderilmiştir.
9	Park bahçeler bakım ve çöp toplama işlerinin aylık hakediş raporları hazırlanarak Mali Hizmetler Müdürlüğü'ne gönderilmiştir.
10	Taştozu, mıcır ve kum alım işlerinin ödeme evrakları hazırlanarak Mali Hizmetler Müdürlüğü'ne gönderilmiştir.
11	Atalar Mah. üstgeçit proje çalışması yapılmıştır.



B.1.10- TEMİZLİK İŞLERİ MÜDÜRLÜĞÜ

STRATEJİK AMAÇ -5	HALK SAĞLIĞI VE ÇEVRE BİLİNCİNİN OLUŞTURULMASI VE ÇEVRE KORUMA FAALİYETLERİNİN GELİŞTİRİLMESİ
HEDEF 5.1	STK VE DİĞER KURUMLARLA İŞBİRLİĞİNE GİDİLEREK EĞİTİM FAALİYETLERİNİN ARTIRILMASI
HEDEF 5.2	DENETİM FAALİYETLERİ
HEDEF 5.3	KORUYUCU SAĞLIK HİZMETLERİ
HEDEF 5.4	TEMİZLİK FAALİYETLERİ VE GERİ DÖNÜŞÜM ÇALIŞMALARI

B.1.10.1- Genel ve Rutin Çalışmalar

1. Belediye sınırları dâhilinde günlük 100 ton çöp toplanmıştır. (Pazar günleri toplanmamıştır).
2. 725 adet plastik çöp konteyneri hizmete sokulmuştur.
3. Geri kazanım projesi kapsamında 1.615.424 ton kağıt karton geri dönüşümle ekonomiye kazandırılmıştır.
4. 14 adet pazarın haftalık temizliği ve yıkanması yapılmıştır.
5. Ana caddeler el ve yol süpürgesi ile her gün temizlik yapılmıştır.
6. Alt ve üst geçitler periyodik olarak temizlenmiştir.
7. İlçenin muhtelif noktalarındaki boş arsalar ve yol kenarlarına atılan çöp ve ambalaj atıkları temizlenmiştir.
8. İlçedeki boş arsalar ve tamir atölyelerinde terk edilmiş olan 80 ton ömrünü tamamlamış (hurda lastik) lastik toplanarak çevre bakanlığından lisanslı geri dönüşüm tesislerine gönderilmiştir.
9. İlçemizde hanelerden 800 litre bitkisel atık yağ toplanmış ve geri dönüşüm tesislerine gönderilmiştir.
10. Elektrik- elektronik atık =15.000 ton (Genel ve rutin çalışmalar)
11. Atık pil = 1.750 kg (Genel ve rutin çalışmalar)
12. 650 adet mavi geri dönüşüm konteyneri mahallelere yerleştirilmiştir.
13. Hafriyat çalışmaları için 50 firmaya Hafriyat Toprağı, İnşaat ve Yıkıntı Atıkları Taşıma ve Kabul Belgesi düzenlenmiştir.
14. Atık Getirme Merkezi işletmeye alınmış, geri dönüşüm ve geri kazanım konusunda Körfez halkının hizmetine sunulmuştur.

B.1.10.2- Proje ve Ar-Ge Çalışmaları

1- Modern Çöp Toplama Sistemi

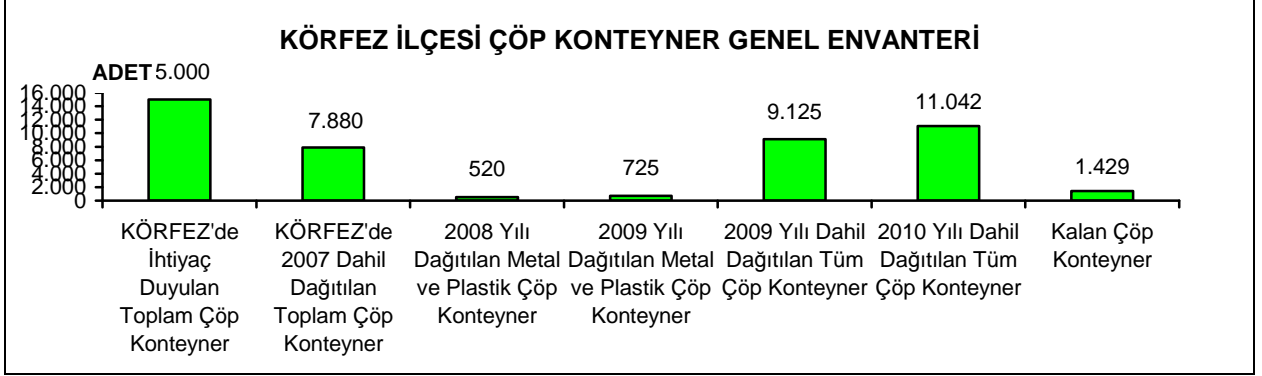

2- Çöp Aktarma İstasyonu Projesi

Yavuz Sultan Selim Mahallesinde çöp aktarma istasyonu tesis edilerek, 35 tonluk araçla çöpler, 35 km. mesafedeki Büyükşehir Belediyesinin çöp bertaraf tesislerine nakledilerek, 6-8 tonluk çöp kamyonlar ile yapılan taşıma işleminden, yıllık 40 bin TL. tasarruf sağlanmıştır.



3- Eğitim ve Bilinçlendirme Projesi

1. Körfez ilçesindeki 6 okuldaki öğrencilere ve 6 sivil toplum kuruluşuna yönelik “Çevre Sorunları ve Atık Geri Kazanım” konusunda seminerler verilmiştir.
2. Körfez’de 6 mahallede hane bazında geri dönüşüm anlatılmış; afiş ve broşür dağıtılmıştır.
3. Araçlara temizlik ve çöp konusunda resimler yerleştirilmiştir.
4. Çevre temizliği ve atık geri kazanım konusunda öğrencilere yönelik okullarda broşürler dağıtılmıştır.
5. Otoyol ve tren yolu geçitlerinde çevre temizliğine yönelik 10 adet billboard yerleştirilmiştir.
6. Körfez Belediyesi Özel Atıkları Toplama Aracı oluşturularak reklamlı giydirme yapılmıştır.

4- Körfez Belediyesi Geri Kazanım Projesi

2010 YILI DAĞITILAN GERİ DÖNÜŞÜM KONTEYNERLERİ		
		MİKTARI
360 LT’LİK PLASTİK	PLASTİK ÇÖP KONTEYNER	116 Adet
770 LT’LİK PLASTİK		414 Adet
1.100 LT’LİK PLASTİK		120 Adet
DAĞITILAN TOPLAM PLASTİK GERİ KAZANIM ÇÖP KONTEYNER		650 Adet

2010 YILI DAĞITILAN ÇÖP KONTEYNERLERİ		
		MİKTARI
120 LT’LİK PLASTİK	ÇÖP KONTEYNER	358 Adet
240 LT’LİK PLASTİK		588 Adet
360 LT’LİK PLASTİK		183 Adet
770 LT’LİK PLASTİK		138 Adet
800 LT’LİK METAL		-
DAĞITILAN TOPLAM ÇÖP KONTEYNER		1267 Adet





10.2. KORUYUCU ÇEVRE SAĞLIĞI HİZMETLERİ

1. Virulansı (hastalık yapma kabiliyeti) yüksek olan vektörlerin kaynak yerlerinin tespitinde Kocaeli Büyükşehir Belediyesi Sağlık Daire Başkanlığı'nın hizmet ekibi ve personelimiz tarafından yeni kaynak yerlerinin araştırılması ve ilaçlama çalışmaları yapılmıştır.
 2. Vektör mücadelesinde hem mali yönden hem sağlık yönünden olumsuz etkileri görülen kimyasal ilaçlama hizmetini sonlandırmaya yönelik kültürel mücadele (basın yoluyla, broşürler vasıtasıyla, web sitemiz aracılığıyla) yapılmıştır.
 3. Kapalı alan özel mülkiyet teşkil eden alanlarda haşere mücadelesi alana göre ücretlendirilerek günlük gelen şikayetlere anında hizmet verilmiştir.
 4. Körfez ISU kurumuyla işbirliği yaparak sivrisineğe kaynak teşkil edecek patlamış su borularının onarımını sağlayarak ıslah çalışmasına gidilmiştir.
 5. Arıtma tesislerinden gelen uçkun şikayetleri Kocaeli Büyükşehir Belediyesi'nin ekibiyle birlikte ortak çözüm üretilerek yok edilmiştir.
 6. İlçemizde büyükbaş ve küçükbaş hayvan yetiştiriciliği köylere taşınarak mücavir alandaki karasinek şikâyeti büyük ölçüde yok edilmiştir.
 7. Eğitim kurumları, ibadethaneler, resmi kurumlar ve toplu yaşanan mekanlar vb. dezenfektan ile dezenfeksiyon (hastalık etmenleriyle mücadele) hizmeti verilmiştir.
 8. Geçen yıllara nazaran derelerin ıslahı ile kemirgenlerin yaşam alanları kısıtlanınca meskenlerden gelen kemirgen şikayetleri artmıştır. Kemirgen şikayetlerine bu yıl 30 kilo deratizasyon (kemirgen ilaçlama) hizmeti verilmiştir.
 9. Dezeneksiyon (haşere mücadelesi) hizmetleri açık ve kapalı alandan gelen şikayetlerde bu sene içerisinde kemirgene paralel olarak artan pire şikayetlerinin değerlendirilip yok etme çalışmaları tamamlanmıştır.
 10. Halk ve çevre sağlığını tehdit eden kimyasal ilaçlamanın sonlandırılması hususunu halkımızı bilinçlendirmeye yönelik 2000 adet broşürün ilçe halkımıza yeni eklenen Kirazlıyalı ve Hereke mahallelerine dağıtımını sağlanmıştır.
 11. Hizmetlerimizde kültürel, biyolojik ve fiziksel tedbirlere ağırlık verilerek kimyasal mücadeleyi en aza indirme çalışmaları sürdürülmüştür.
 12. Özellikle kuşlara ve arılara verilen tahribatın kimyasal ilaçlama sonucu olduğu tespit edilmiştir.
-

2010 YILI SIVRİSİNEK VE KARASİNEK LARVA İÇİN HARCANAN	
	MİKTARI
BİYOLOJİK LARVAŞİT	25 lt
IGR TOZ LARVAŞİT	10 lt
IGR TABLET LARVAŞİT	3 Kg

2010 YILI SIVRİSİNEK, UÇKUN, HAŞERE VE KEMİRGEN MÜCADELESİ	
	MİKTARI
SIVRİSİNEK VE UÇKUN MÜCADELESİNDE SARFEDİLEN PERMETHRİN İÇERİKLİ KİMYASAL İNSEKTİSİT	40 lt
KAPALI ALANDA YÜRÜYEN VE SIÇRAYAN HAŞERE KONTROL HİZMETİNDE KULLANILAN İNSEKTİSİT	5 lt
KAPALI VE AÇIK ALANDA YAPILAN KEMİRGEN KONTROLÜNDE KULLANILAN MUM BLOK FARE YEM	30 Kg

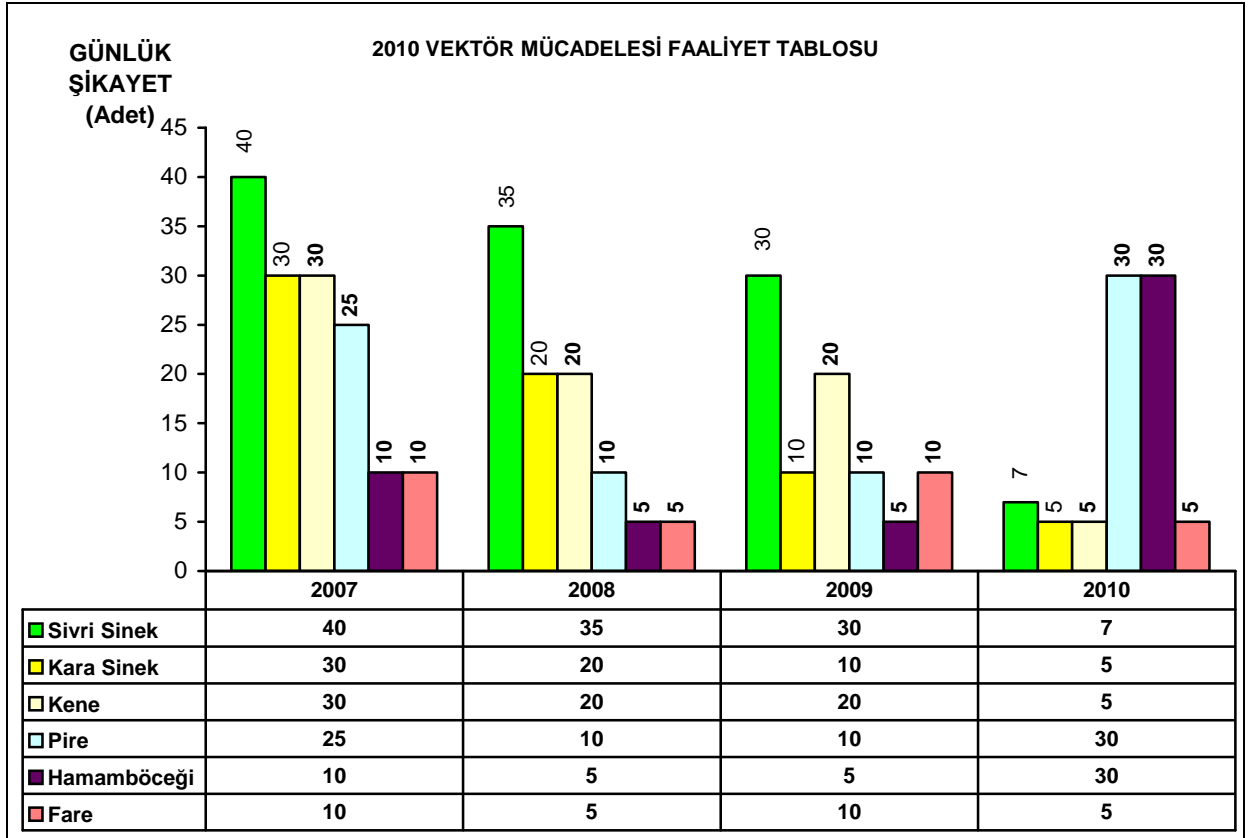

B.1.11- PARK VE BAHÇELER MÜDÜRLÜĞÜ

STRATEJİK AMAÇ -4	KÖRFEZ İLÇESİNİ YEŞİLLENDİRMEK
HEDEF 4.1	REKREASYON ALANLARININ OLUŞTURULMASI, GELİŞTİRİLMESİ İLE BAKIM VE TEMİZLİĞİ

PARK BAHÇELER FAALİYETLERİ		
S.NO	FAALİYET	BİRİM
1	Park Yapılması	5 Adet
2	Parkların Otomatik Sulama Sistemine Geçilmesi	10 Adet
3	Oyun Alanlarının Kauçukla Kaplanması	23 Adet
4	Revize Edilen Parklar (Oyun Grupları)	24 Adet
5	Parkların Bakım ve Temizliği	Yaz sezonu
6	Yeşil Alanların Bakımı, Temizliği ve Çevre Düzenlemesi	175.000 m ²
7	Yavuz Sultan Selim Mah. Mevcut Vahşi Depolama Sahasının Ağaç Dikilmesi	1.000 Adet
8	Çim Biçilmesi	1.720.746 m ²
9	İlimtepe M. 441 Nolu Parselin Özel Ağaçlandırması (50 ha)	Yapılmadı
10	Ağaçlandırma (Bitki, Fidan Dikme)	8.077 Adet
11	Çiçek Dikme	48.834 Adet
12	Fidan Dağıtma	572 Adet
13	Ağaç Budaması	3.074 Adet





IV. BÖLÜM:KURUMSAL KABİLİYET VE KAPASİTENİN DEĞERLENDİRİLMESİ

A- GÜÇLÜ Etmenler

GÜÇLÜ Etmenler	
1	Teknoloji ve bilimin güçlü olduğu bir bölgede olması
2	TEM Otoyolu, D-100 Karayolu ve Devlet Demiryollarının ilçeden geçiyor olması
3	Yoğun bir sanayi bölgesinde bulunması
4	Liman tesislerinin yoğun olması
5	TÜPRAŞ, TÜPRAŞ Petrokimya, İGSAŞ gibi önemli kuruluşların yer alması
6	Türkiye için önemli bir coğrafyada İstanbul'a yakın bulunması
7	Halihazır, kadastral ve imar planlarının sayısal ortamda bulunması
8	İmar uygulamalarında önemli bir seviyede bulunması
9	Uydu görüntülerinin gerçekleşmiş olması
10	18 km uzunluğunda bir kıyıya sahip olması

B- ZAYIF Etmenler

ZAYIF Etmenler	
1	Sanayi kenti olmanın getirdiği çevre sorunları
2	Belediyenin görev alanı dışındaki hizmet beklentilerin yoğunluğu
3	İşsizlerin belediyeyi istihdam alanı olarak görmesi
4	Aşırı göçün getirdiği ilave sorunlar ve hizmet sunumu
5	Yaklaşık 18 km uzunluğundaki kıyıdan bütünüyle yararlanamama
6	Kent bilincinin oluşmaması

C- FIRSAT Etmenler

<i>FIRSAT</i> Etmenleri	
1	Türkiye için önemli bir sanayi kenti olması
2	Yüksek istihdam imkanı sunan yan sanayinin bulunması
3	Teknolojik kent kimliğine sahip olması
4	18 km'lik bir kıyı şeridinde sahip olması
5	Altyapılarını önemli ölçüde tamamlamış olması
6	İlimtepe yeni konut yerleşim bölgesinin açılması
7	Kentsel ve endüstriyel gelişime açık olması
8	Liman kenti haline gelmesi

D- TEHDİT Etmenler

<i>TEHDİT</i> Etmenleri	
1	Kentin yüksek göç potansiyeline sahip olması
2	Ağır sanayinin neden olduğu artan deniz ve hava kirliliği
3	Çarpık ve plansız sanayinin getirdiği çevre problemleri
4	Tüm köylerin İstanbul Su ve Kanalizasyon İdaresine (İSKİ) ait baraj Uzak Mesafeli Koruma Alanında bulunması
5	Sanayinin konut alanları ile içi içe bulunması
6	Gürültü kirliliği
7	Deprem riskinin yüksek olması
8	Çevre kirliliğinden oluşan bölgesel sağlık sorunları
9	Sanayi tesislerinin risk etmenleri
10	Liman kenti olmanın getirdiği kirlilik ve risk faktörleri
11	Kamu kurumlarının toplu bir yerde bulunmaması
12	İlçede işsizlik oranının yüksek olması

V. BÖLÜM: ÖNERİ VE TEDBİRLER

1. Stratejik plan ve performans programına uygun olarak faaliyet raporunun hazırlanmasını sağlamak ve faaliyetlerin performans ölçütlerine göre değerlendirilerek hedef ve gerçekleştirme durumu ile meydana gelen sapmaların nedenlerini belirlemek.
2. Belediye giderlerinde azami ölçüde tasarruf tedbirlerine uyulması.
3. Kamu kurum ve kuruluşlardan asfalt, kaldırım ve yol kazı bedellerinin tahsil edilmesi.
4. Sanayi kenti Körfez’de bulunan fabrikaların yasal harçlarının tahsil edilmesi.
5. Belediyeye borcu olan borçluların ödemelerinin düzenli bir şekilde yapılmasını sağlayan sistemlerin geliştirilmesi

Başkan:Faaliyet Raporunun görüşülmesi ve oylanması için yerini Meclis 1.Başkan Vekili Selattin KABADAYIOĞLU’na bıraktı.

Meclis 1.Başkan Vekili: Faaliyet raporunu oya sundu. Üyelerden Zeynel SARIKAYA, İhsan ÖZTÜRK, Tayfun BALIKÇI, Tuğman KAYALI, Engin CÖMERT, Musa DERE ve Cemil İPŞİR’in red oylarına karşı diğer üyelerin kabul oyları ile oyçokluğu ile kabul edildiğini açıkladı.

Meclis 1.Başkan Vekili Belediye Başkanını kürsüye davet etti.

Selattin KABADAYIOĞLU
MECLİS 1.BAŞKAN VEKİLİ

Muhammet HAMARAT
MECLİS KATİBİ

Mehmet Ali TOSUN
MECLİS KATİBİ
