



T.C.

BALIKESİR ÜNİVERSİTESİ

2007 YILI

FAALİYET RAPORU

2008 Nisan





“Dünyada herşey için, medeniyet için, hayat için, başarı için, en hakiki mürşit bilimdir, fendir.”

Mustafa Kemal ATATÜRK



İÇİNDEKİLER

Tablo Dizini.....	4
SUNUŞ.....	9
I- GENEL BİLGİLER.....	11
A- Misyon ve Vizyon.....	11
B- Yetki, Görev ve Sorumluluklar.....	12
C- İdareye İlişkin Bilgiler.....	17
1- Fiziksel Yapı.....	17
2- Örgüt Yapısı.....	21
3- Bilgi ve Teknolojik Kaynaklar	23
4- İnsan Kaynakları	28
5- Sunulan Hizmetler	34
6- Yönetim ve İç Kontrol Sistemi	39
II- AMAÇ ve HEDEFLER	41
A- İdarenin Amaç ve Hedefleri	41
B- Temel Politikalar ve Öncelikler	44
III- FAALİYETLERE İLİŞKİN BİLGİ VE DEĞERLENDİRMELER	49
A- Mali Bilgiler	49
1- Bütçe Uygulama Sonuçları	49
B- Performans Bilgileri ve Değerlendirmesi.....	64
1- Faaliyet ve Proje Bilgileri	64
2- Performans Değerlendirmesi.....	86
IV- KURUMSAL KABİLİYET VE KAPASİTENİN	
DEĞERLENDİRİLMESİ	91
A- Üstünlükler	91
B- Zayıflıklar	92
C- Fırsatlar.....	93
D- Tehditler.....	94
E- Değerlendirme	95
V- EKLER.....	97
İç Kontrol Güvence Beyanları	97



Tablo Dizini

Tablo Adı	Sayfa
Tablo 1 : Balıkesir Üniversitesi Senatosu	16
Tablo 2 : Balıkesir Üniversitesi Yönetim Kurulu	17
Tablo 3 : Balıkesir Üniversitesi Taşınmazlarının Dağılımı	18
Tablo 4 : Balıkesir Üniversitesi Derslikleri	18
Tablo 5 : Üniversite Toplantı ve Konferans Salonları	19
Tablo 6 : Akademik Personel Hizmet Alanları	20
Tablo 7 : İdari Personel Hizmet Alanları	20
Tablo 8 : Hastane Alanları	21
Tablo 9 : Balıkesir Üniversitesi Teşkilat Şeması	22
Tablo 10 : Diğer Bilgi ve Teknolojik Kaynaklar	24
Tablo 11 : Merkez Kütüphaneye Sağlanan Kaynaklar	24
Tablo 12 : Merkez Kütüphaneye Sağlanan Dergiler	25
Tablo 13 : Merkez Kütüphane Yıllık Kullanım Çizelgesi 2007	25
Tablo 14 : Merkez Kütüphane Fotokopi Hizmeti	26
Tablo 15 : Merkezi Kütüphane Danışma Hizmetlerinden Yararlanma 2007 Yılı	26
Tablo 16 : Merkez Kütüphaneye Sağlanan Elektronik Kaynaklar	27
Tablo 17 : 2007 Yılı E-veri tabanı kullanım istatistikleri	28
Tablo 18 : Akademik Personel	29
Tablo 19 : Yabancı Uyruklu Öğretim Elemanları	30
Tablo 20 : Diğer Üniversitelerde Görevlendirilen Akademik Personel	30
Tablo 21 : Başka Üniversitelerden Üniversitemizde Görevlendirilen Akademik Personel	31
Tablo 22 : Sözleşmeli Akademik Personel Sayısı	31
Tablo 23 : Akademik Personelin Yaş İtibariyle Dağılımı	32
Tablo 24 : İdari Personel (Kadroların Doluluk Oranına Göre)	32
Tablo 25 : İdari Personelin Eğitim Durumu	33
Tablo 26 : İdari Personelin Hizmet Süresi	33
Tablo 27 : İdari Personelin Yaş İtibariyle Dağılımı	33
Tablo 28 : İşçiler (Çalıştıkları Pozisyonlara Göre)	33
Tablo 29 : Öğrenci Sayıları	34
Tablo 30 : Yabancı Dil Eğitimi Gören Hazırlık Sınıfı Öğrenci Sayıları ve Toplam Öğrenci Sayısına Oranı	35
Tablo 31 : Öğrenci Kontenjanları ve Doluluk Oranı	35
Tablo 32 : Enstitülerdeki Öğrencilerin Yüksek Lisans (Tezli/ Tezsiz) ve Doktora Programlarına Dağılımı	36
Tablo 33 : Yabancı Uyruklu Öğrencilerin Sayısı ve Bölümleri	36
Tablo 34 : Hasta Sayıları	37
Tablo 35 : Stratejik Amaç 1	41
Tablo 36 : Stratejik Amaç 2	42
Tablo 37 : Stratejik Amaç 3	42
Tablo 38 : Stratejik Amaç 4	43
Tablo 39 : Stratejik Amaç 5	44
Tablo 40 : Stratejik Amaç 6	44



Tablo 41 – 2007 Yılı Bütçesi Ekonomik Sınıflandırmaya Göre Ödenek İcmali (2.Düzye)	60
Tablo 42 – 2007 Yılı Bütçe Giderleri (Ekonomik Sınıflandırma)	61
Tablo 43 – 2007 Yılı Bütçe Giderleri (Fonksiyonel Sınıflandırma)	61
Tablo 44 – 2007 Yılı Bütçe Gelirleri	61
Tablo 45 : 2007 Yılı Bütçe Giderleri (Kurumsal Sınıflandırma)	62
Tablo 45 : İndekslere Giren Hakemli Dergilerde Yapılan Yayınlar	65
Tablo 46 : Üniversiteler Arasında Yapılan İkili Anlaşmalar	65
Tablo 47 : Bilimsel Araştırma Proje Sayısı	66
Tablo 48 : Tübitak Projeleri	67
Tablo 49 : Bilimsel Araştırma Projeleri	68-74
Tablo 50 : Performans Hedef-Sonuç Tablosu	86-88
Tablo 51 : GZFT Analizi Üstünlükler	91
Tablo 52 : GZFT Analizi Zayıflıklar	92
Tablo 53 : GZFT Analizi Fırsatlar	93
Tablo 54 : GZFT Analizi Tehditler	94

Grafik Adı	Sayfa
Grafik 1 : Balıkesir Üniversitesi İnternet Altyapısı	23
Grafik 2 : 2007 yılı Merkez Kütüphane Kaynakları	27
Grafik 3 : Akademik Personel	29
Grafik 4 : İdari Personel Dağılımı	32
Grafik 5 : 2007 yılı Balıkesir Üniversitesi öğrencilerinin okullara dağılımı	34
Grafik 6 : Öğretim Durumu	35
Grafik 7 : İç Kontrol Sistemi Şeması	39
Grafik 8 – Balıkesir Üniversitesi Bütçe Büyüklükleri 2000-2007 Dönemi	49
Grafik 9 – 2000-2007 Dönemi Bütçe Kullanım Oranları	50
Grafik 10 – 2000-2007 Dönemi İptal Edilen Bütçe Büyüklüklerinin Toplam Bütçe İçindeki Payları	50
Grafik 11 – 2000-2007 Dönemi KBÖ sonrası bütçeye eklenen ödeneklerin toplam bütçe içindeki payları (%)	51
Grafik 12 – Balıkesir Üniversitesi 2000-2007 Dönemi Bütçe Büyüklükleri Reel Değerleri	52
Grafik 13 – Balıkesir Üniversitesi 2000-2007 Dönemi Personel Giderleri	52
Grafik 14 – Balıkesir Üniversitesi 2000-2007 Dönemi Personel Giderleri Kullanım Oranları	53
Grafik 15 – Balıkesir Üniversitesi 2000-2007 Dönemi Cari Giderleri	53



Grafik 16 – Balıkesir Üniversitesi 2000-2007 Dönemi Cari Giderler Kullanım Oranları	54
Grafik 17 – Balıkesir Üniversitesi 2000-2007 Dönemi Sermaye Giderleri	54
Grafik 18 – Balıkesir Üniversitesi 2000-2007 Dönemi Cari Giderler Kullanım Oranları	55
Grafik 19 – Ekonomik Sınıflandırmaya Göre 2007 Bütçesi	55
Grafik 20 – Fonksiyonel Sınıflandırmaya Göre 2007 Yılı Bütçesi Oranları	56
Grafik 21 – 2000-2007 Dönemi Bütçe Gelirleri Hazine Yardımı Büyüklükleri	57
Grafik 22 – 2000-2007 Dönemi Bütçe Gelirleri Öz Gelir Büyüklükleri	57
Grafik 23 – 2000-2007 Dönemi Bütçe Gelirleri Öz Gelir Büyüklükleri	58
Grafik 24 – 2007 Bütçesi Üniversite Birim Payları	59
Grafik 25 – 2007 Bütçesi Üniversite Birim Payları Yüzdeleri	59
Grafik 26 : 2007 yılı Düzenlenen Etkinlikler	64
Grafik 27 : 2007 Yılı Performans Hedefleri Sonuç Tablosu	89



SUNUŞ



Türkiye'deki kamu kurum ve kuruluşlarının 5018 sayılı Kamu Mali Yönetimi ve Kontrol Kanunu ile kamu mali yönetiminde mali disiplin, hesap verilebilirlik ve mali şeffaflık hedeflenerek kamu kaynaklarının daha etkin kullanılmasını sağlamak için performans esaslı bütçelemeye geçişi öngörülmüştür.

Değişen koşullara hızlı uyum sağlama becerisine sahip olan Balıkesir Üniversitesi, kısa bir zaman sürecinde 2006 – 2010 dönemi Birinci Stratejik Planını tamamlamıştır. Planlı bir kurum içi kalite stratejisi izleme, faaliyetlerin uygulama sonuçlarında ölçülebilirlik oranını artırma ve bütçe sürecinde mali disiplini sağlama açısından güçlü bir kurumsal belge niteliğindedir. Stratejik Planımızı kapsayan ikinci yıl olan 2007 yılı sonu itibarıyla kurumsal hedeflerimize ulaşmada izlenen faaliyetler ve politikalar belirgin bir verimlilik artışı sağlamıştır. Eğitim kalitesi ve bilimsel üretime verdiğimiz hayati önemle beraber Üniversitemize sunulan kaynaklar daha önceki yıllarda olduğu gibi 2007 mali yılında da etkili , ekonomik ve verimli bir biçimde kullanılmıştır.

Üniversitemizin bu raporu 5018 sayılı Kamu Mali Yönetim ve Kontrol Kanununun 41. maddesi ve Kamu İdarelerince Hazırlanacak Faaliyet Raporları Hakkında Yönetmelik doğrultusunda Üniversitemizin temel ilkelerine uygun bir şekilde objektif bir üslupla hazırlanmıştır.

Faaliyet raporumuzda, Balıkesir Üniversitesine ilişkin genel bilgiler, kurumsal amaç ve hedefler ifade edilmiştir. Ayrıca, mali saydamlık ve kamu kurumlarındaki verimlilik ilkeleri açısından önemli olan Üniversitemizin 2008 yılı performans programı da hazırlanmıştır. Faaliyet raporumuzun dayanağı olan yönetmelik uyarınca ilk faaliyet raporumuzda (2006 Yılı Faaliyet Raporu) yer almayan performans bilgileri bu raporda yer almıştır. Bu noktada performans programımızda yer alan performans hedeflerimize yönelik uygulama sonuçları çıkartılmıştır.

Üniversitemizin 2007 yılı faaliyet raporu Strateji Geliştirme Daire Başkanlığı tarafından hazırlanmış olup kamuoyuna saygıyla sunulur.

Prof.Dr. Şerif SAYLAN

Rektör





I- GENEL BİLGİLER

A. Misyon ve Vizyon

MİSYON

Başta Balıkesir olmak üzere ülkemizin gelişmişlik düzeyi ve yaşam kalitesinin artmasına katkı sağlamayı ve toplumsal değerlere bağlı, insan haklarına saygılı, bilgi ve teknoloji üreten, Atatürk İlke ve İnkılaplarına bağlı bireyler yetiştirmeyi görev edinmiştir.

VİZYON

Eğitim kalitesi ve bilimsel üretimiyle yenilikçi, evrensel değerlere sahip, önde gelen üniversiteler arasında yer almaktır.



B. Yetki, Görev ve Sorumluluklar

Bir ülkede eğitim ve araştırma alanlarında en üst düzey çalışmaların yapıldığı bilimsel gelişim ve Ar-Ge faaliyetleriyle ülke ekonomisine dolaylı ve doğrudan yaptığı katkılarla üniversiteler vazgeçilmez kurumlardan biridir. Üniversitelerin herhangi bir ülke üzerindeki etkinliği irdelenirken, sadece ülke ekonomisine yaptığı katkılar tek ölçüt olarak sayılmamaktadır. Üniversiteler toplumun beşeri sermayesinin yükseltilmesinde oynadığı önemli rol ve asli bir görev olarak tüm dallarda bilimsel ilerlemenin sonucu olarak ortaya çıkan “bilgi stoku ve üretimi” gibi 21. yy ‘ın vazgeçilmez bir kalkınma stratejisi ana amacını da ihtiva etmektedir. Küreselleşmenin yarattığı sinerji ile büyüyen dünya karşısında; içinde yer aldığı toplumun, her açıdan bir bilgi toplumu haline getirmesi için yaptığı çalışmalar ile üniversiteler, ülke gelişmişlik seviyesinin olumlu yönde önemli yapı taşlarını oluşturmaktadırlar.

Türkiye’de yükseköğretim Türkiye Cumhuriyeti Anayasası’nın 130 ve 131. maddeleri ile 2547 sayılı Yükseköğretim Kanunu ile düzenlenmektedir. 2005 yılı Yükseköğretim Kurulu verileriyle yükseköğretim sistemi içinde Açık Öğretim Fakülte Sistemi içindeki öğrencileri çıkardığımızda 1.634.190 öğrencinin eğitim gördüğü ortaya çıkmaktadır. Toplam öğrencilerin % 96’sı devlet % 4’ü ise vakıf üniversitelerinde öğrenim görmektedir.

Balıkesir Üniversitesi 11 Temmuz 1992 tarih ve 21281 sayılı Resmi Gazete’de yayınlanarak yürürlüğe giren 3837 sayılı Kanunla kurularak 01.01.1993 tarihinden itibaren faaliyete geçmiştir. Balıkesir Üniversitesi 7 fakülte, 5 yüksekokul, 14 meslek yüksekokulu, 5 enstitü, 5 bölüm ve 10 araştırma merkezinden oluşmaktadır. Üniversitenin fiziki yapılanması olarak Çağış Yerleşkesi üniversitenin merkezini oluşturmaktadır. Çağış Yerleşkesi’nde Rektörlük birimleri, Balıkesir Meslek Yüksekokulu, Sosyal Bilimler Enstitüsü, Fen Bilimleri Enstitüsü, Fen Edebiyat Fakültesi, Mühendislik Mimarlık Fakültesi ve Turizm İşletmeciliği ve Otelcilik Yüksekokulu bulunmaktadır. Bu birimlerin haricinde kalan tüm okullar Balıkesir İli Merkezinde ve Balıkesir’in ilçelerinde hizmet vermektedir. Kaynakları etkinlik, sorumluluk, hesap verilebilirlik ve şeffaflık ilkelerine göre kullanılmasını zorunlu kılan 5018 sayılı Kanuna göre hükümet politikasının uygulanması ile bakanlıkların ve ilgili tüm kuruluşların stratejik planlarına yıllık programların uygun olarak hazırlanması ve hayata geçirilmesinden bakanlar sorumlu kılınmıştır. İlgili kanuna göre üniversiteler için bu sorumluluk Milli Eğitim Bakanına aittir.

Bakanların kendi teşkilatı ile birlikte diğer bazı kurumların bütçe performansları açısından TBMM ve Başbakan’a karşı sorumluluğu ortaya konulmuştur. Örneğin YÖK ve YÖK’e bağlı bulunan üniversiteler kendi özel kanunların kendilerine sağladığı hareket serbestiyeti içinde kamu kaynağını kullanırken kaynakların ne derece etkin ve verimli kullanıldığına dair değerlendirme Sayıştay aracılığı ile yapılabilecektir.

Milli Savunma Bakanlığı dışındaki bakanlıklarda müsteşar, diğer kamu idarelerinde ise en üst yönetici, il özel idarelerinde vali ve belediyelerde belediye başkanı üst yönetici olarak belirlenmiştir. Üniversitelerde üst yönetici Rektördür.



2547 sayılı Yükseköğretim Kanunu gereğince üniversite organlarımız ve görevleri ;

Rektör

- Üniversite kurullarına başkanlık etmek, yükseköğretim üst kuruluşlarının kararlarını uygulamak, üniversite kurullarının önerilerini inceleyerek karara bağlamak ve üniversiteye bağlı kuruluşlar arasında düzenli çalışmayı sağlamak,
- Her eğitim - öğretim yılı sonunda ve gerektiğinde üniversitenin eğitim öğretim, bilimsel araştırma ve yayım faaliyetleri hakkında Üniversitelerarası Kurula bilgi vermek,
- Üniversitenin yatırım programlarını, bütçesini ve kadro ihtiyaçlarını, bağlı birimlerinin ve üniversite yönetim kurulu ile senatonun görüş ve önerilerini aldıktan sonra hazırlamak ve Yükseköğretim Kuruluna sunmak,
- Gerekli gördüğü hallerde üniversiteyi oluşturan kuruluş ve birimlerde görevli öğretim elemanlarının ve diğer personelin görev yerlerini değiştirmek veya bunlara yeni görevler vermek,
- Üniversitenin birimleri ve her düzeydeki personeli üzerinde genel gözetim ve denetim görevini yapmak,
- 2547 sayılı kanun ile kendisine verilen diğer görevleri yapmaktır.

Üniversitenin ve bağlı birimlerin öğretim kapasitesinin rasyonel bir şekilde kullanılmasında ve geliştirilmesinde, öğrencilere gerekli sosyal hizmetlerin sağlanmasında, gerektiği zaman güvenlik önlemlerinin alınmasında, eğitim-öğretim, bilimsel araştırma ve yayım faaliyetlerinin devlet kalkınma plan, ilke ve hedefleri doğrultusunda planlanıp yürütülmesinde, bilimsel ve idari gözetim ve denetimin yapılmasında ve bu görevlerin alt birimlere aktarılmasında, takip ve kontrol edilmesinde ve sonuçlarının alınmasında birinci derecede yetkili ve sorumludur.

Senato

- Üniversitenin eğitim - öğretim, bilimsel araştırma ve yayım faaliyetlerinin esasları hakkında karar almak,
- Üniversitenin bütününe ilgilendiren kanun ve yönetmelik taslaklarını hazırlamak veya görüş bildirmek,
- Rektörün onayından sonra Resmi Gazete'de yayınlanarak yürürlüğe girecek olan üniversite veya üniversitenin birimleri ile ilgili yönetmelikleri hazırlamak,
- Üniversitenin yıllık eğitim - öğretim programını ve takvimini inceleyerek karara bağlamak,
- Bir sınava bağlı olmayan fahri akademik unvanlar vermek ve fakülte kurullarının bu konudaki önerilerini karara bağlamak,
- Fakülte kurulları ile rektörlüğe bağlı enstitü ve yüksekokul kurullarının kararlarına yapılacak itirazları inceleyerek karara bağlamak,
- Üniversite yönetim kuruluna üye seçmek,
- 2547 sayılı kanunla kendisine verilen diğer görevleri yapmaktır.



Üniversite Yönetim Kurulu

- Yükseköğretim üst kuruluşları ile senato kararlarının uygulanmasında, belirlenen plan ve programlar doğrultusunda rektöre yardım etmek,
- Faaliyet plan ve programlarının uygulanmasını sağlamak; üniversiteye bağlı birimlerin önerilerini dikkate alarak yatırım programını, bütçe tasarısı taslağını incelemek ve kendi önerileri ile birlikte rektörlüğe sunmak,
- Üniversite yönetimi ile ilgili rektörün getireceği konularda karar almak,
- Fakülte, enstitü ve yüksekokul yönetim kurullarının kararlarına yapılacak itirazları inceleyerek kesin karara bağlamak,
- 2547 sayılı kanun ile verilen diğer görevleri yapmaktır.

Fakülte Organları

Dekan

- Fakülte kurullarına başkanlık etmek, fakülte kurullarının kararlarını uygulamak ve fakülte birimleri arasında düzenli çalışmayı sağlamak,
- Her öğretim yılı sonunda ve istendiğinde fakültenin genel durumu ve işleyişi hakkında rektöre rapor vermek,
- Fakültenin ödenek ve kadro ihtiyaçlarını gerekçesi ile birlikte rektörlüğe bildirmek, fakülte bütçesi ile ilgili öneriyi fakülte yönetim kurulunun da görüşünü aldıktan sonra rektörlüğe sunmak,
- Fakültenin birimleri ve her düzeydeki personeli üzerinde genel gözetim ve denetim görevini yapmak,
- 2547 sayılı kanun ile kendisine verilen diğer görevleri yapmaktır.

Fakültenin ve bağlı birimlerinin öğretim kapasitesinin rasyonel bir şekilde kullanılmasında ve geliştirilmesinde gerektiği zaman güvenlik önlemlerinin alınmasında, öğrencilere gerekli sosyal hizmetlerin sağlanmasında, eğitim - öğretim, bilimsel araştırma ve yayım faaliyetlerinin düzenli bir şekilde yürütülmesinde, bütün faaliyetlerin gözetim ve denetiminin yapılmasında, takip ve kontrol edilmesinde ve sonuçlarının alınmasında rektöre karşı birinci derecede sorumludur.

Fakülte Kurulu

- Fakültenin eğitim - öğretim, bilimsel araştırma ve yayım faaliyetleri ve bu faaliyetlerle ilgili esasları, plan, program ve eğitim - öğretim takvimini kararlaştırmak,
- Fakülte yönetim kuruluna üye seçmek,
- 2547 sayılı kanunla verilen diğer görevleri yapmaktır.



Fakülte Yönetim Kurulu

- Fakülte kurulunun kararları ile tespit ettiği esasların uygulanmasında dekana yardım etmek,
- Fakültenin eğitim - öğretim, plan ve programları ile takvimin uygulanmasını sağlamak,
- Fakültenin yatırım, program ve bütçe tasarısını hazırlamak,
- Dekanın fakülte yönetimi ile ilgili getireceği bütün işlerde karar almak,
- Öğrencilerin kabulü, ders intibakları ve 'çıkartılmaları ile eğitim - öğretim ve sınavlara ait işlemleri hakkında karar vermek,
- 2547 sayılı kanunla verilen diğer görevleri yapmaktır.

Enstitüler

Organlar:

Enstitünün organları, enstitü müdürü, enstitü kurulu ve enstitü yönetim kuruludur.

Enstitü Müdürü :

2547 sayılı kanunla Dekanlara verilmiş olan görevleri Enstitü bakımından yerine getirir.

Enstitü kurulu ve enstitü yönetim kurulu:

2547 sayılı kanunla fakülte kurulu ve fakülte yönetim kuruluna verilmiş görevleri enstitü bakımından yerine getirirler.

Yüksekokullar

Organlar:

Yüksekokulların organları, yüksekokul müdürü, yüksekokul kurulu ve yüksekokul yönetim kuruludur.

Yüksekokul Müdürü:

2547 sayılı kanunla dekanlara verilmiş olan görevleri yüksekokul bakımından yerine getirirler.

Yüksekokul kurulu ve yüksekokul yönetim kurulu:

2547 sayılı kanunla fakülte kurulu ve fakülte yönetim kuruluna verilmiş görevleri yüksekokul bakımından yerine getirirler.



Tablo 1 : Balıkesir Üniversitesi Senatosu

Prof.Dr.Şerif SAYLAN Rektör	Balıkesir Üniversitesi Senatosu *	
Prof.Dr.Turgut ÖZDEMİR Rektör Yardımcısı	Prof.Dr.Fazlı ÇOBAN Rektör Yardımcısı Mühendislik-Mim.Fak. Dekanı	Prof.Dr.Ali DUYMAZ Rektör Yardımcısı
Prof.Dr.Edip ÖRÜCÜ Bandırma İkt.İd.Bil.Fak.Dekanı	Prof.Dr.Bedriye TUNÇSİPER İktisadi ve İdari Bil.Fak.Dekanı	Prof.Dr.Oktay ARSLAN Fen-Edebiyat Fakültesi Dekanı
Prof.Dr.Ümit ÇAKIR Necatibey Eğitim Fak. Dekanı	Prof.Dr.Selim ERENTÜRK Tıp Fakültesi Dekanı	Prof.Dr.Aydın OKÇU Necatibey Eğt. Fak.Öğr.Üyesi
Prof.Dr.Bedri YÜKSEL Müh.-Mim. Fak.Öğr.Üyesi	Prof.Dr.Erdal İRTEM Fen Bilimleri Enstitüsü Müdürü	Prof.Dr.Cevdet AVCIKURT Turizm İşl. ve Otel. YO. Müd.
Prof.Dr.Sacit OĞUZ Havran Meslek YO. Müdürü	Prof.Dr.Ergün DEMİR Bandırma Meslek YO. Müdürü	Doç.Dr.Oya SEYMEN Sosyal Bil.Ens.Müdürü
Doç.Dr.Serap PALAZ Bandırma Sağlık YO. Müdürü	Doç.Dr.Tamer BOLAT Beden Eğt. ve Spor YO. Müd.	Doç.Dr.Ali Kemal GÜRBÜZ Savaştepe Meslek YO. Müdürü
Doç.Dr.Süreyya YILDIRIM Burhaniye Meslek YO. Müdürü	Doç.Dr.Turgut KILIÇ Altınoluk Meslek YO. Müdürü	Yard.Doç.Dr.Gürol DEMİRBAŞ Gönen Jeotermal Ens.Müd.
Yard.Doç.Dr.Sema B.YAŞAR Edremit Zeytincilik Ens. Müd.	Yard.Doç.Dr.Fatma B.SUNAY Balıkesir Sağlık YO. Müdürü	Yard.Doç.Dr.Yaşar YILMAZ Balıkesir Meslek YO. Müdürü
Yard.Doç.Dr.Mikail ARSLAN Susurluk Meslek YO. Müdürü	Yard.Doç.Dr.Sakin Vural VARLI Edremit Meslek YO. Müdürü	Yard.Doç.Dr.Fuat ÖZER Dursunbey Meslek YO. Müdürü
Yard.Doç.Dr.Fehmi ÇİVİCİ Sındırgı Meslek YO. Müdürü	Yard.Doç.Dr.Hayrettin YÜKSEL Bigadiç Meslek YO. Müdürü	Yard.Doç.Dr.Alpaslan SEREL Gönen Meslek YO. Müdürü
Yard.Doç.Dr.Gökhan ORHAN Erdek Meslek YO. Müdürü	Yard.Doç.Dr.Ayhan GÖKDENİZ Ayvalık Meslek YO. Müdürü	Faiz TÜRKAN (Raportör) Genel Sekreter

* 10.12.2007 tarihi itibariyle.



Tablo 2 : Balıkesir Üniversitesi Yönetim Kurulu

Prof.Dr.Şerif SAYLAN Rektör	Balıkesir Üniversitesi Yönetim Kurulu *
Prof.Dr.Fazlı ÇOBAN Rektör Yardımcısı Mühendislik-Mim.Fak. Dekanı	Prof.Dr.Ali DUYSMAZ Rektör Yardımcısı
Prof.Dr.Turgut ÖZDEMİR Rektör Yardımcısı	Prof.Dr.Oktay ARSLAN Fen-Edebiyat Fakültesi Dekanı
Prof.Dr.Selim ERENTÜRK Tıp Fakültesi Dekanı	Prof.Dr.Bedriye TUNÇSİPER İktisadi ve İdari Bil.Fak.Dekanı
Prof.Dr.Edip ÖRÜCÜ Bandırma İkt.İd.Bil.Fak.Dekanı	Prof.Dr.Ümit ÇAKIR Necatibey Eğitim Fak. Dekanı
Prof.Dr.Ergün DEMİR Bandırma Meslek YO. Müdürü	Faiz TÜRKAN (Raportör) Genel Sekreter

* 10.12.2007 tarihi itibarıyla.

C. İdareye İlişkin Bilgiler

C1- Fiziksel Yapı : Balıkesir Üniversitesi 11 Temmuz 1992 tarih ve 21.281 sayılı Resmi Gazete’de yayınlanarak yürürlüğe giren 3837 sayılı Kanunla kurularak 01.01.1993 tarihinden itibaren faaliyete geçmiştir. Balıkesir Üniversitesi 7 fakülte, 5 yüksekokul, 14 meslek yüksekokulu, 5 enstitü, 5 bölüm ve 10 merkezden oluşmaktadır. Üniversitenin fiziki yapılanması olarak Çağış yerleşkesi üniversitenin merkezini oluşturmaktadır. Çağış Yerleşkesi’nde Rektörlük birimleri, Balıkesir Meslek Yüksekokulu, Sosyal Bilimler Enstitüsü, Fen Bilimler Enstitüsü, Fen Edebiyat Fakültesi, Mühendislik Mimarlık Fakültesi ve Turizm İşletmeciliği ve Otelcilik Yüksekokulu bulunmaktadır. Bu birimlerin haricinde kalan tüm okullar Balıkesir ili merkezinde ve Balıkesir’in ilçelerinde hizmet vermektedir.



Tablo 3 :Balıkesir Üniversitesi Taşınmazlarının Dağılımı		
Sıra	Balıkesir Üniversitesi - Birimler	Mevcut Fiziki Kapalı Alanlar m ²
Balıkesir Merkez Birimleri		
1	Fen Edebiyat Fakültesi	18.000
2	Müh.-Mim.Fakültesi	22.100
3	Necatibey Eğitim Fakültesi	13.500
4	Balıkesir Meslek YO	15.400
5	Turizm İşl. Ve Otelc. YO	22.000
6	Akd. Merkez - Rektörlük Binası	20.000
7	Balıkesir Sağlık YO	3.200
8	Beden Eğitimi ve Spor YO	2.970
9	Güzel Sanatlar Fakültesi	2.250
Balıkesir Merkez Birimleri		
10	Burhaniye Meslek YO	5.800
11	Havran Meslek YO	5.800
12	Edremit Meslek YO	7.000
13	Ayvalık Meslek YO	7.000
14	Dursunbey Meslek YO	7.000
15	Gönen Meslek YO	7.000
16	Sındırgı Meslek YO	1.100
17	Erdek Meslek YO	1.700
18	Bandırma Meslek YO	550
19	Bandırma Sağlık YO	1.400
20	Bandırma İ.İ.B.F.	5.200
21	Susurluk Meslek YO	2.600
22	Savaştepe Meslek YO	1.200
23	Bigadiç Meslek YO	1.410
TOPLAM		172.980 m²

C1a - Derslikler

Tablo 4 :Balıkesir Üniversitesi Derslikleri

Eğitim Alanı	Kapasitesi 0-50	Kapasitesi 51-75	Kapasitesi 76-100	Kapasitesi 101-150	Kapasitesi 151-250	Kapasitesi 251-Üzeri
Anfi	-	-	-	-	-	-
Sınıf	244	78	5	-	-	-
Bilgisayar Lab.	34	12	2	-	-	-
Diğer Lab.	18	8	2	-	-	-
Toplam	296	98	9	-	-	-



C1b - Sosyal Alanlar

I- Kantinler ve Kafeteryalar

Kantin Sayısı: 29 Adet

Kafeterya Sayısı: 10 Adet

II- Yemekhaneler

Öğrenci yemekhane Sayısı: 18 Adet

Öğrenci yemekhane Kapasitesi: 1.900 Kişi

Personel yemekhane Sayısı: 12 Adet

Personel yemekhane Kapasitesi: 720 Kişi

III- Misafirhaneler

Misafirhane Sayısı: 2 Adet

Misafirhane Kapasitesi: 45 Kişi

IV- Spor Tesisleri

Kapalı Spor Tesisleri Sayısı: 1 Adet

Kapalı Spor Tesisleri Alanı: 550 m²

Açık Spor Tesisleri Sayısı: 7 Adet

Açık Spor Tesisleri Alanı: 2.918 m²

V- Toplantı – Konferans Salonları

Tablo 5 :Üniversite Toplantı ve Konferans Salonları

	Kapasitesi 0–50	Kapasitesi 51–75	Kapasitesi 76–100	Kapasitesi 101–150	Kapasitesi 151–250	Kapasitesi 251–Üzeri
Toplantı Salonu	7	1	1	-	-	1
Konferans Salonu	-	-	1	1	1	-
Toplam	7	1	2	1	1	1



VI- Eğitim ve Dinlenme Tesisleri

Eğitim ve Dinlenme Tesisleri Sayısı: 1 Adet

Eğitim ve Dinlenme Tesisleri Kapasitesi: 65 Kişi

VII- Hizmet Alanları

- Akademik Personel Hizmet Alanları (Tablo 6)

	Sayısı (Adet)	Alanı (m²)	Kullanan Sayısı (Kişi)
Çalışma Odası	359	6.495	786
Toplam	359	6.495	786

- İdari Personel Hizmet Alanları (Tablo 7)

	Sayısı (Adet)	Alanı (m²)	Kullanan Sayısı
Servis	88	1.395	134
Çalışma Odası	156	2.410	282
Toplam	244	3.805	416

VIII- Arşiv Alanları

Arşiv Sayısı: 18 Adet

Arşiv Alanı: 402 m²

IX- Atölyeler

Atölye Sayısı: 8 Adet

Atölye Alanı: 232 m²



X- Hastane Alanları (Tablo 8)

Birim	Sayı (Adet)	Alan (m²)
Acil Servis	-	-
Yoğun Bakım	-	-
Ameliyathane	-	-
Klinik	-	-
Laboratuvar	1	15
Eczane	-	-
Radyoloji Alanı	-	-
Nükleer Tıp Alanı	-	-
Sterilizasyon Alanı	-	-
Mutfak	-	-
Çamaşırhane	-	-
Teknik Servis	-	-
Diş Ünitesi	1	15
Poliklinik	1	20
.....	-	-
.....	-	-
Hastane Toplam Kapalı Alanı	3	50

C2- Örgütsel Yapı : Balıkesir Üniversitesi 7 fakülte, 5 yüksekokul, 14 meslek yüksekokulu, 5 enstitü, 5 bölüm ve 10 merkezden oluşmaktadır. Üniversitenin fiziki yapılanması olarak Çağış Yerleşkesi üniversitenin merkezini oluşturmaktadır. Çağış Yerleşkesi'nde Rektörlük birimleri, Balıkesir Meslek Yüksekokulu, Sosyal Bilimler Enstitüsü, Fen Edebiyat Fakültesi, Mühendislik Mimarlık Fakültesi ve Turizm İşletmeciliği ve Otelcilik Yüksekokulu bulunmaktadır. Bu birimlerin haricinde kalan tüm okullar Balıkesir İli Merkezinde ve Balıkesir'in ilçelerinde hizmet vermektedir.

2007 yılında Burhaniye Uygulamalı Bilimler Yüksekokulu ve Altınoluk Meslek Yüksekokulu açıldı. Ayrıca Savaştepe Meslek Yüksekokulu ile Bigadiç Meslek Yüksekokulu'nda ikinci öğretim programı açıldı.

C3- Bilgi ve Teknolojik Kaynaklar

Üniversitemiz, şehir merkezinde ve merkezden on yedi kilometre uzaklıkta bulunan iki kampüse sahiptir. Kampuslerimiz arasında internet iletişimi telsiz (wireless) sistemlerle yapılmaktadır. Her iki yerleşkede binalar, fiber optik kablolarla birbirlerine bağlanmıştır. Binalarımızın içinde cat5 veya cat6 kablolarla yapılmıştır. Üniversitemize ait on adet sunucu vardır: web, mail, ftp, dns, dhcp, uygulama sunucuları. Öğretim üyelerinin ve öğrencilerin internette azami derecede faydalanma imkanları mevcuttur.

Her yıl, Üniversitemizin öğrenci ve bina sayısı artmaktadır. Bu sebepten dolayı bilgi işlem alt yapımız da ihtiyaçlara cevap verecek şekilde büyütülmekte ve geliştirilmektedir.

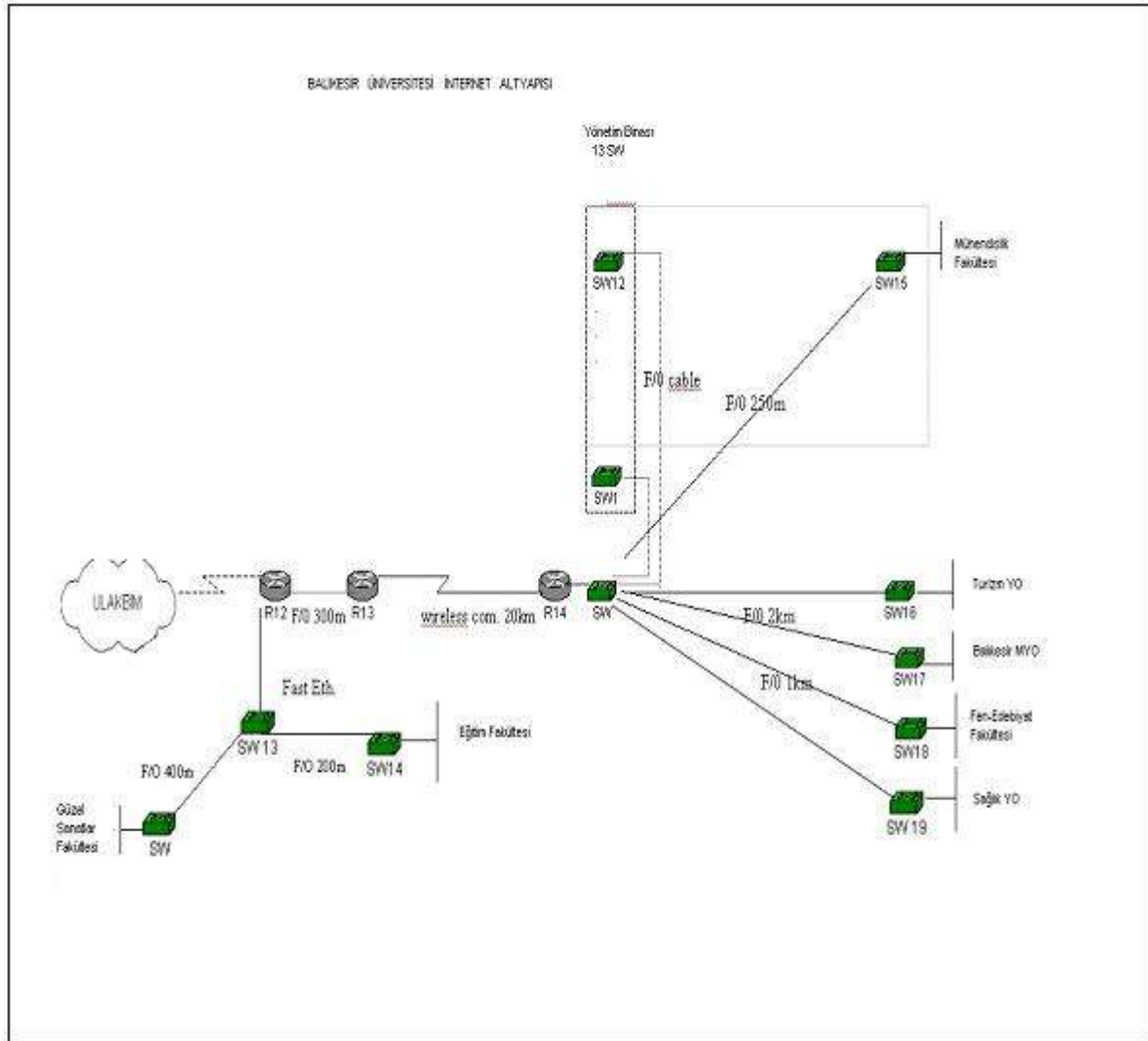

Grafik 1 : Balıkesir Üniversitesi İnternet Altyapısı



a - Bilgisayarlar

Masa üstü bilgisayar Sayısı: 1.121 Adet
Taşınabilir bilgisayar Sayısı: 123 Adet

b - Diğer Bilgi ve Teknolojik Kaynaklar (Tablo 10)

Cinsi	İdari Amaçlı (Adet)	Eğitim Amaçlı (Adet)	Araştırma Amaçlı (Adet)
Projeksiyon	21	88	14
Slayt makinesi	6	13	8
Tepegöz	10	63	23
Episkop	-	2	2
Baskı makinesi	91	104	74
Fotokopi makinesi	39	9	19
Faks	34	4	11
Fotoğraf makinesi	3	5	8
Kameralar	20	7	7
Televizyonlar	11	77	3
Tarayıcılar	18	6	10
Müzik Setleri	9	52	12
Mikroskoplar	-	107	39
DVD ler	1	10	4

c - Kütüphane Kaynakları

c1 – Sağlanan Kaynaklar

2007 yılı Kütüphane bütçesinin tamamı kitap, dergi ve elektronik veri tabanı (E-Kitap, E-dergi) alımları için harcanmıştır. 2007 yılında satın alınarak veya bağış yolu ile koleksiyona katılmış kitap sayıları aşağıdaki tabloda gösterilmiştir.

Tablo 11 : Merkez Kütüphaneye Sağlanan Kaynaklar						
Yıl	Satın Alım		Bağış		Tez	Toplam
	Türkçe	& Yabancı	Türkçe	& Yabancı		
2004	734	305	522	47	54	1.662
2005	695	292	885	38	61	1.971
2006	462	75	1197	104	87	1.925
2007	2.404	258	-	-	125	2.787
Genel Toplam	4295	930	2.604	189	327	8.345



2007 yılında koleksiyona eklenmesi istenen dergilerle ilgili ön çalışmalar yapılarak firmalarla bağlantılar kurulmuş ve bütçe olanakları doğrultusunda 3 adet yeni dergi aboneliği yapılmıştır. Dergilerin bilgi girişleri bilgisayar ortamına aktarılmış ve Merkez Kütüphanede kullanıcıların hizmetine sunulmuştur. Toplam dergi başlığı sayısı 355 olmuştur.

2007 yılında satın alınarak veya bağış yoluyla koleksiyona katılmış dergi sayıları ilişikteki tabloda gösterilmiştir.

Yıl	Satın Alım		Bağış		Toplam
	Türkçe	& Yabancı	Türkçe	& Yabancı	
1995-2004	89	-	28	1	118
2005	1	1	20	4	26
2006	8	-	1	-	9
2007	3	-	19	4	26
Genel Toplam	101	1	68	9	179

c2 – Kullanıcı Hizmetleri

2007-2008 Eğitim-Öğretim döneminde Ödünç Verme, Kütüphaneler Arası Ödünç Verme, Kaynak Kullanımı, Kütüphane Kullanımı ve Fotokopi Hizmetleri geçen yıllarda olduğu gibi sürdürülmüştür. İlgili veriler aşağıdaki tablolarda gösterilmiştir.

Yararlanma	Kullanıcı Grubu			Toplam
	Akademik	Öğrenci	İdari	
Ödünç Verme (Ödünç, İade, Uzatma ve Üyelik Kaydı)	1.009	8.740	410	10.159
Kütüphaneler Arası Ödünç Verme	27	-	-	27
Kütüphane Kullanımı (Kütüphane Giriş- Çıkış)	20.503			20.503
Genel Toplam	1.036	8740	410	30.689



Saatler	2004	2005	2006	2007	Toplam
08.00-12.00	864	1.169	1.167	964	4.164
13.00-15.00	544	849	962	795	3.150
15.00-17.00	530	570	854	711	2.665
17.00-20.00	-	129	-	-	129
Genel Toplam	1.938	2.717	2.983	2.470	10.108

c3 – Referans (Danışma) ve Eğitim Hizmetleri

Kullanıcıların bilgi gereksinimleri danışma kaynakları kullanılarak veya internet aracılığı ile sağlanmıştır. Kullanıcıların OPAC Katalog Tarama ve kütüphane içindeki bilgi kaynaklarının kullanımına ilişkin sorunlarına yardımcı olunmaktadır. Ayrıca 2006-2007 Eğitim-Öğretim döneminde “Elektronik Danışma Hizmeti” ve kütüphane hizmetleri tanıtım ve kaynak kullanımına ilişkin “Okuyucu Eğitimi Programı” çalışmaları başlatılmış, ilgili Bilgiler Merkez Kütüphane Web sayfasına da aktarılmıştır. Eğitimin yaygınlaştırılması ve süreklilik kazandırılması için gerekli çalışmalar sürdürülmektedir. İlgili veriler aşağıdaki tabloda gösterilmiştir.

Danışma Hizmetleri	Kullanıcı Grupları			Toplam
	Akademik	Öğrenci	İdari	
Yönelme	6	154	-	160
Tarama	19	2.413	1	2.433
Elektronik Danışma	2	-	-	2
Kullanıcı Eğitimi	-	59	-	59
Genel Toplam	27	2.626	1	2.654

c4 – Elektronik Kaynak Yönetimi ve Hizmetler

- Abone Veri Tabanları

2007 yılında koleksiyona eklenmesi istenen veri tabanları ile ilgili ön çalışmalar yapılarak firmalarla bağlantılar kurulmuş ve bütçe olanakları doğrultusunda 6 adet yeni E-dergi veri tabanı aboneliği daha yapılmış, abonelik yapılan toplam E-Dergi veri tabanı sayısı



11' e ulaşmıştır. 2007 yılında Başkanlığımızca ANKOS Konsorsiyumu kapsamında 2 E-Kitap, 11 E-Dergi veri tabanı aboneliği ve ULAKBİM EKUAL (Elektronik Kaynaklar Ulusal Akademik Lisansı) kapsamında 5 E-Dergi veri tabanı aboneliği ile kullanıcıların toplam 18 adet **Elektronik Veri Tabanına** erişimleri sağlanmıştır.

2007 yılına ait Elektronik veri tabanları ile ilgili veriler aşağıdaki tabloda verilmiştir.

Tablo 16 : Merkez Kütüphaneye Sağlanan Elektronik Kaynaklar							
Yıl	E-Kitap V.T.	E-Dergi V.T.	Toplam	E-Kitap Sayısı	E-Dergi Sayısı	E-Tez Sayısı	Toplam
2006	2	9	11	30.118	52.175	-	82.293
2007	2	16	18	35.681	54.219	14.000	103.900
Genel Toplam	4	25	29	65.799	106.394	14.000	186.193

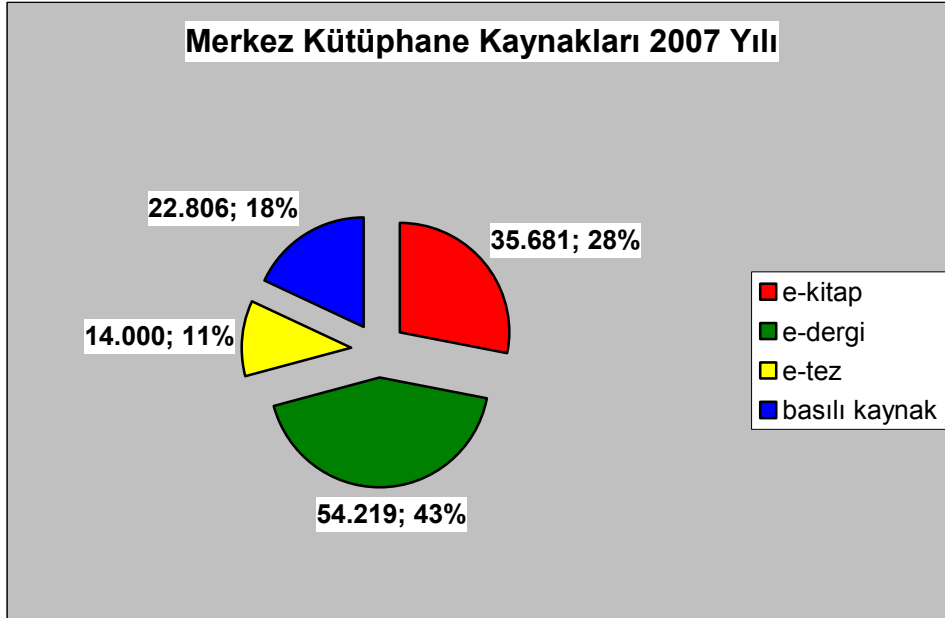

Grafik 2 : 2007 yılı Merkez Kütüphane Kaynakları

2007 Yılı Abone Veri Tabanları ;

- ABI Inform Global (Proquest)
- American Chemical Society (ACS)
- American Institute of Physics Journals (AIP)
- Blackwell Synergy STM Collection (Blackwell)
- Cambridge Online Journal (CUP)



- First Search (OCLC)
- Interscience Journals (Wiley)
- JSTOR (Journal Storage)
- Oxford University Press (OUP)
- Science Online (AAAS)
- Taylor and Francis
- Ebrary (Ebrary) E-Kitap
- Referex Mechanical and Materials-EV2 (ITS) E-Kitap
- **British Medical Journal Online (BMJ) [Ulakbim-Ekual]**
- **Engineering Village /EV2 (ITS) [Ulakbim-Ekual]**
- **IEEE / IEE Electronic Library (IEL) [Ulakbim-Ekual]**
- **Science Direct (Elsevier) [Ulakbim-Ekual]**
- **Web of Science (ISI) [Ulakbim-Ekual]**

2007 Yılı E-veri tabanı kullanım istatistikleri (Tablo 17) ;

Veri Tabanı Adı	Toplam
ABI Inform Global (Proquest)	10.933
American Chemical Society (ACS)	4.165
American Institute Of Physics Journals (AIP)	2.292
Blackwell Synergy	5.770
British Medical Journal (BMJ)	132
Cambridge Online Journal (CUP)	756
Engineering Village EV2 (ITS)	8.373
First Search (OCLC)	12.295
IEEE / IEE (Electronic Library)	3.162
JSTOR (Journal Storage)	18.327
Oxford University Press (OUP)	1.490
Science Direct (Elsevier)	53.620
Taylor and Francis	5.115
Web of Science (ISI)	29.893
Wiley Interscience	11.409

Ülkemizdeki üniversite ve araştırma kurumlarının ihtiyaç duyduğu elektronik bilgi kaynaklarına yaygın erişim olanaklarının artırılabilmesi ve bilimsel bilgi üretimine katkı sağlanabilmesi amacıyla ULAKBİM Ulusal Akademik Site Lisansı Projesi (UASL) 2006 yılında hayata geçirilmişti. 2007 yılında UASL Danışma Kurulunda Kütüphane ve Dokümantasyon Daire Başkanı Sema AYHAN görevlendirilmiştir.

C4- İnsan Kaynakları

4.1- Akademik Personel

	Kadroların Doluluk Oranına Göre			Kadroların İstihdam Şekline Göre	
	Dolu	Boş	Toplam	Tam Zamanlı	Yarı Zamanlı
Profesör	40	81	121	40	-
Doçent	48	101	149	48	-
Yrd. Doçent	223	90	313	223	-
Öğretim Görevlisi	170	89	259	170	-
Okutman	66	67	133	66	-
Çevirici	-	2	2	-	-
Eğitim- Öğretim Planlamacısı	-	1	1	-	-
Araştırma Görevlisi	162	242	404	162	-
Uzman	8	58	66	8	-

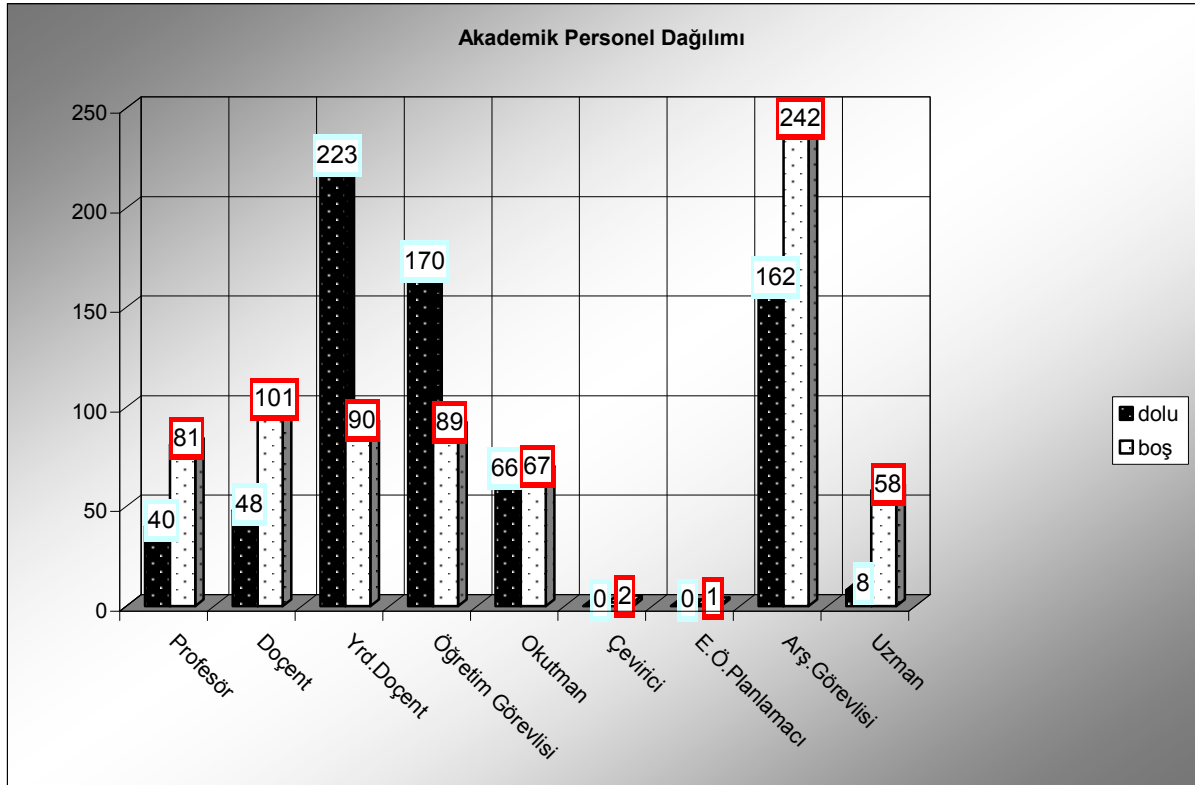

Grafik 3 : Akademik Personel



4.2- Yabancı Uyruklu Akademik Personel

Tablo 19 : Yabancı Uyruklu Öğretim Elemanları		
Unvan	Geldiği Ülke	Çalıştığı Bölüm
Profesör	Azerbaycan	Fen-Edebiyat Fak. / Matematik Bölümü
Doçent	-	-
Yrd. Doçent	-	-
Öğretim Görevlisi	-	-
Okutman	-	-
Çevirici	-	-
Eğitim-Öğretim Planlamacısı	-	-
Araştırma Görevlisi	-	-
Uzman	-	-
Toplam	1	1

4.3- Diğer Üniv. Görevlendirilen Akademik Personel

Tablo 20 : Diğer Üniversitelerde Görevlendirilen Akademik Personel		
Unvan	Bağlı Olduğu Bölüm	Görevlendirildiği Üniversite
Profesör	-	-
Doçent	Müh.-Mim. Fak.	İzmir Yüksek Tekn.Enst.
Yrd. Doçent	Band. İkr. ve İd.Bil.Fak. / Kamu Yön.Böl.	İzmir Ekonomi Üniversitesi
Öğretim Görevlisi	-	-
Okutman	-	-
Çevirici	-	-
Eğitim Öğretim Planlamacısı	-	-
Araştırma Görevlisi	-	-
Uzman	-	-
Toplam	2	2



4.4- Başka Ün. Kurumda Görevlendirilen Akademik Personel

Tablo 21 : Başka Üniversitelerden Üniversitemizde Görevlendirilen Akademik Personel		
Unvan	Çalıştığı Bölüm	Geldiği Üniversite
Profesör	Fen-Edebiyat Fak./ Türk Dili ve Ed.Böl.	Ege Ün. Edebiyat Fak.
Doçent	-	-
Yrd. Doçent	Fen-Edebiyat Fak./ Türk Dili ve Ed.Böl.	Ege Ün. Edebiyat Fak.
Öğretim Görevlisi	Ayvalık MYO – Restorasyon Prog. Necatibey Eğitim Fak. – Güz.San.Eğit.Böl. Müz.Eğit ABD	Ege Ün. – Bergama MYO Uludağ Ün. - Eğit. Fak.
Okutman	-	-
Çevirici	-	-
Eğitim Öğretim Planlamacısı	-	-
Araştırma Görevlisi	-	-
Uzman	-	-
Toplam	4	4

4.5- Sözleşmeli Akademik Personel

Tablo 22 : Sözleşmeli Akademik Personel Sayısı	
Profesör	-
Doçent	-
Yrd. Doçent	-
Öğretim Görevlisi	-
Uzman	-
Okutman	-
Sanatçı Öğrt. Elm.	-
Sahne Uygulaticısı	-
Toplam	-

4.6- Akademik Personelin Yaş İtibariyle Dağılımı

Tablo 23 : Akademik Personelin Yaş İtibariyle Dağılımı						
	21-25 Yaş	26-30 Yaş	31-35 Yaş	36-40 Yaş	41-50 Yaş	51- Üzeri
Kişi Sayısı	16	147	126	197	160	71
Yüzde	2.23	20.50	17.57	27.48	22.32	9.90

4.7- İdari Personel

Tablo 24 : İdari Personel (Kadroların Doluluk Oranına Göre)			
	Dolu	Boş	Toplam
Genel İdari Hizmetler	283	352	635
Sağlık Hizmetleri Sınıfı	21	219	240
Teknik Hizmetleri Sınıfı	41	56	97
Eğitim ve Öğretim Hizmetleri sınıfı	-	5	5
Avukatlık Hizmetleri Sınıfı.	2	1	3
Din Hizmetleri Sınıfı	-	1	1
Yardımcı Hizmetli	56	83	139
Toplam	403	717	1.120

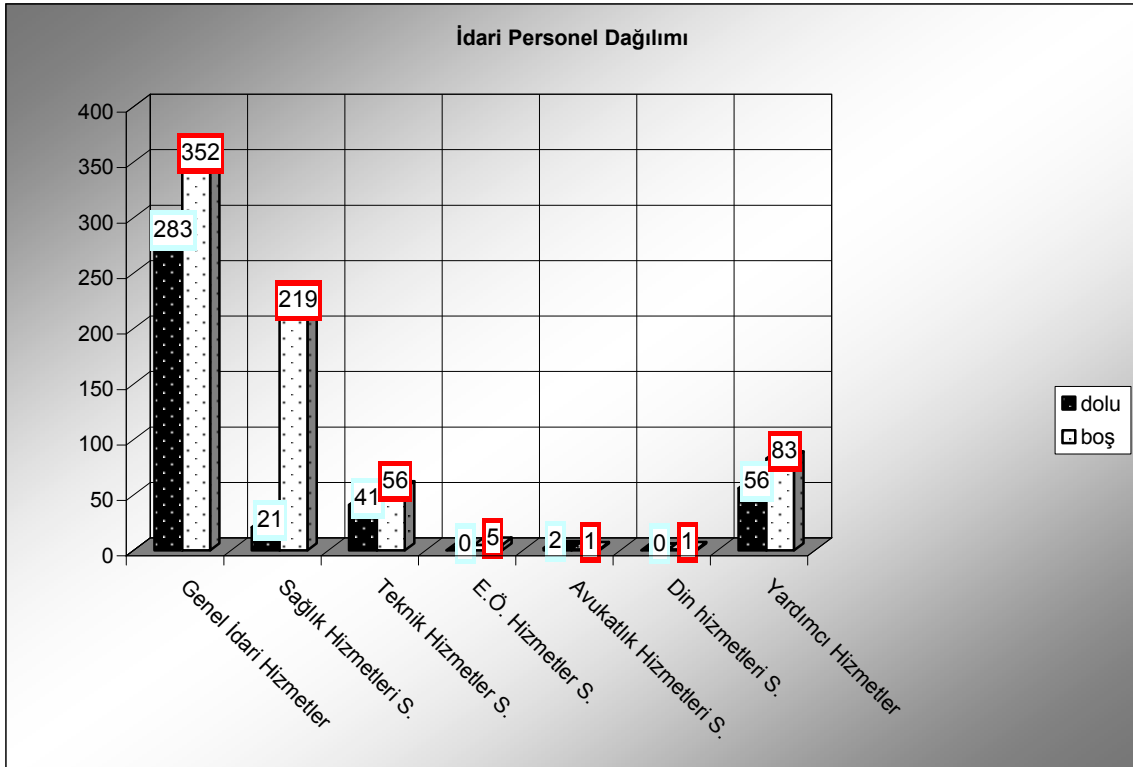

Grafik 4 : İdari Personel Dağılımı



4.8- İdari Personelin Eğitim Durumu

Tablo 25 : İdari Personelin Eğitim Durumu					
	İlköğretim	Lise	Ön Lisans	Lisans	Y.L. ve Dokt.
Kişi Sayısı	39	113	116	131	4
Yüzde	10	28	29	32	1

4.9- İdari Personelin Hizmet Süreleri

Tablo 26 : İdari Personelin Hizmet Süresi						
	1 – 3 Yıl	4 – 6 Yıl	7 – 10 Yıl	11–15 Yıl	16–20 Yıl	21 - Üzeri
Kişi Sayısı	53	17	56	143	64	70
Yüzde	13	4	14	36	16	17

4.10- İdari Personelin Yaş İtibariyle Dağılımı

Tablo 27 : İdari Personelin Yaş İtibariyle Dağılımı						
	21-25 Yaş	26-30 Yaş	31-35 Yaş	36-40 Yaş	41-50 Yaş	51- Üzeri
Kişi Sayısı	11	47	62	117	147	19
Yüzde	3	11	16	29	36	5

4.11- İşçiler

Tablo 28 : İşçiler (Çalıştıkları Pozisyonlara Göre)			
	Dolu	Boş	Toplam
Sürekli İşçiler	-	-	-
Vizeli Geçici İşçiler (adam/ay)	-	-	-
Vizesiz işçiler (3 Aylık)	5	-	5
Toplam	5	-	5

C5- Sunulan Hizmetler

5.1- Eğitim Hizmetleri

5.1.1- Öğrenci Sayıları

Tablo 29 : Öğrenci Sayıları									
Birim Adı	I. Öğretim			II. Öğretim			Toplam		Genel Toplam
	E	K	Top.	E	K	Top.	Kız	Erkek	
Fakülteler	3.751	3.181	6.932	1.943	1.671	3614	4.852	5.694	10.546
Yüksekokullar	894	820	1.714	344	220	564	1.040	1.238	2.278
Enstitüler	358	383	741	6	4	10	364	387	751
Meslek Y.O.	3.939	2.261	6.200	3.248	2.005	5253	4.266	7.187	11.453
Toplam	8.942	6.645	15.587	5.537	3.900	9441	10522	14.506	25.028

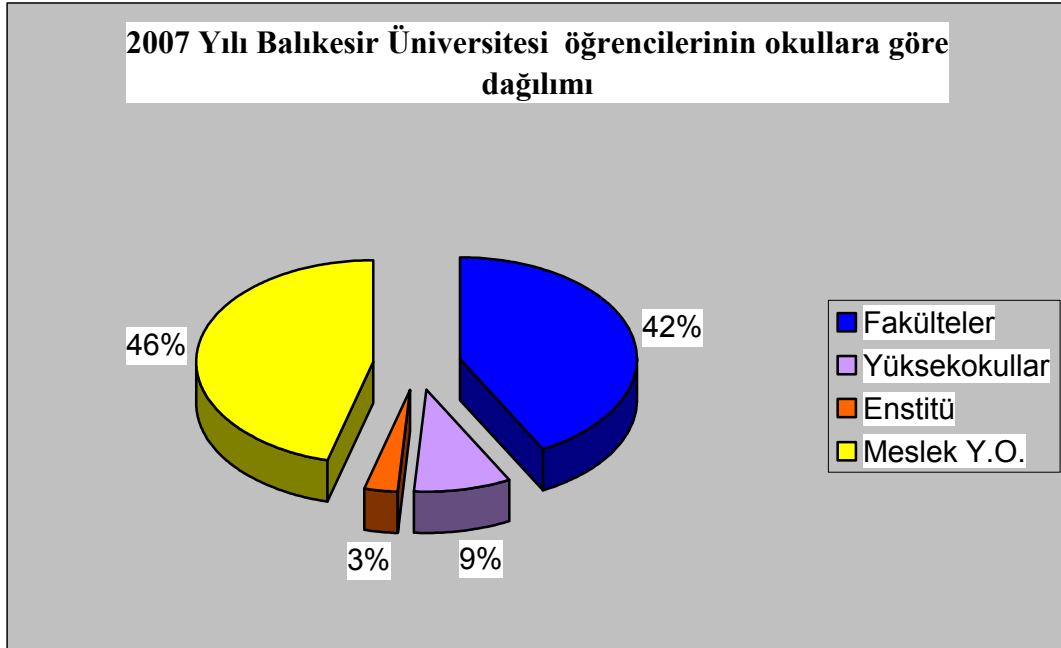

Grafik 5 : 2007 yılı Balıkesir Üniversitesi öğrencilerinin okullara dağılımı

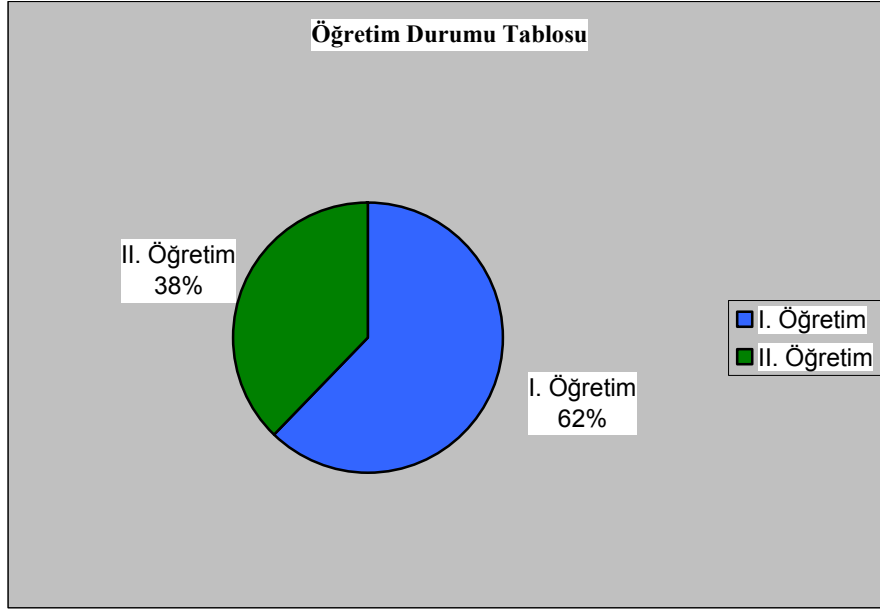

Grafik 6 : Öğretim Durumu

5.1.2- Yabancı Dil Hazırlık Sınıfı Öğrenci Sayıları

Tablo 30 : Yabancı Dil Eğitimi Gören Hazırlık Sınıfı Öğrenci Sayıları ve Toplam Öğrenci Sayısına Oranı

Birim Adı	I. Öğretim			II. Öğretim			I. ve II. Öğretim Toplamı(a) Sayı	Yüzde*
	E	K	Top.	E	K	Top.		
Fakülteler	114	124	238	66	73	139	377	1,5
Yüksekokullar	-	-	-	-	-	-	-	-

*Yabancı dil eğitimi gören öğrenci sayısının toplam öğrenci sayısına oranı (Yabancı dil eğitimi gören öğrenci sayısı/Toplam öğrenci sayısı*100)

5.1.3- Öğrenci Kontenjanları

Tablo 31 : Öğrenci Kontenjanları ve Doluluk Oranı

Birim Adı	ÖSS Kontenjanı	ÖSS sonucu Yerleşen	Boş Kalan	Doluluk Oranı
Fakülteler	2.311	2.311	-	% 100
Yüksekokullar	470	470	-	% 100
Meslek Yüksekokulları	4.786	4.786	-	% 100
Toplam	7.567	7.567	-	% 100

5.1.4- Yüksek Lisans ve Doktora Programları

Tablo 32 : Enstitülerdeki Öğrencilerin Yüksek Lisans (Tezli/ Tezsiz) ve Doktora Programlarına Dağılımı					
Birimin Adı	Programı	Yüksek Lisans Yapan Sayısı		Doktora Yapan Sayısı	Toplam
		Tezli	Tezsiz		
Fen Bilimleri Enst.		168	123	131	422
Sosyal Bil. Enst.		176	130	24	330
Toplam		344	253	155	752

5.1.5- Yabancı Uyruklu Öğrenciler

Tablo 33 : Yabancı Uyruklu Öğrencilerin Sayısı ve Bölümleri			
	Bölümü		
	Kadın	Erkek	Toplam
Fakülteler	18	38	56
Yüksekokullar	8	25	33
Enstitüler	3	-	3
Meslek Yüksekokulları	--	-	-
Toplam	29	63	92

5.2- İdari Hizmetler

Üniversitemizde Genel Sekreterliğe bağlı olarak Bilgi İşlem Daire Başkanlığı, Bilimsel ve Teknolojik Araştırmalar Birimi, Döner Sermaye İşletme Müdürlüğü, Hukuk Müşavirliği, İdari ve Mali İşler Daire Başkanlığı, Kütüphane ve Dokümantasyon Daire Başkanlığı, Öğrenci İşleri Daire Başkanlığı, Personel Daire Başkanlığı, Sağlık Kültür ve Spor Daire Başkanlığı, Sivil Savunma Uzmanlığı, Strateji Geliştirme Daire Başkanlığı, Yapı İşleri ve Teknik Daire Başkanlığı birimleri idari hizmetler yürütmektedir.



5.3- Sağlık Hizmetleri

Tablo 34 : Hasta Türü	Hasta Sayısı
Öğrenciler	1.085
Personel	4.255
Öğrenci Hastane Sevk	591
Personel Hastane Sevk	3.397
Kurum Emekli vd.	1.474
Diş Polikliniği	962
Laboratuvar	455
Genel Toplam	12.219

Verilen Tıbbi Hizmetler :

- ✓ **Poliklinik Hizmetleri** : Yerleşkedeki Mediko-Sosyal biriminde aynı anda iki poliklinik hizmeti verilmekte olup eğitim-öğretimin başlaması ile Çağış yerleşkesinde faaliyet gösteren revirde de aynı anda iki poliklinik hizmeti birden verilmektedir. Eğitim ve öğretim dönemi kapandığında da bu revir Merkez tesislere taşınarak ilk ve acil yardım hizmetleri orada sürdürülmektedir.
- ✓ **Tedavi Hizmetleri** : Acil müdahale, müşahede, enjeksiyon, pansuman, yara ve yanık bakımı olarak sürdürülmektedir.
- ✓ **Laboratuvar Hizmetleri** : Tam kan sayımı,ASO, sedimantasyon,RF, trigliserid,AKŞ, kan grubu vd test işlemleri yapılmaktadır.
- ✓ **Psikolojik Danışmanlık Hizmetleri** : Merkez Mediko-Sosyal biriminde öğrencilerin sınav stresleriyle başa çıkma ve diğer sorunlarıyla ilgili danışmanlık hizmeti verilmektedir.
- ✓ **Diş Polikliniği Hizmetleri** : Aynı anda iki diş ünitesi ve iki diş hekimi ile poliklinik hizmeti verilmektedir.

5.4- Akademik Hizmetler

Üniversitemizde 2007 yılı verileri itibariyle 717 akademik personel üniversite öğrencilerimize hizmet vermiştir. Ayrıca akademik personelimiz yıl içerisinde farklı bilimsel projelerde yer almışlar ve bilimsel yayın çalışmalarında bulunmuşlardır. Bu çalışmalarla ilgili detaylı bilgiler raporun Faaliyet ve Projeler bölümünde incelenebilir.

Bandırma İktisadi ve İdari Bilimler Fakültesi; akademik bir çalışmaya yer veren bir dergide (Cnbc-e Business), “Yayın Performanslarına (1999-2005) Göre Türkiye’nin En İyi 10 İktisat Bölümü” listesinde Etki Faktörü Puanı alanında 8. sırada yer almıştır.

Bandırma İktisadi ve İdari Bilimler Fakültesi Mezunlar Kulübüncü yapılan anket çalışmasında fakülte mezunlarının iş bulma oranı % 95 seviyesini bulmuştur.



5.5- Diğer Hizmetler

Üniversitemiz sadece bilimsel etkinliklerin ve eğitim öğretim faaliyetlerinin yürütüldüğü bir kurum olmayıp öğrencilerimize yönelik kapsamlı sosyal etkinlik alternatifleri sunmakta ve böylelikle onların beşeri sermayelerine olumlu katkıda bulunmaktadır.

- *Kültür ve Sanat Etkinlikleri*

Üniversitemiz öğrencilerinin, Atatürk İlkeleri doğrultusunda toplumsal ve kültürel gelişmelerine yardım etmek, beden ve ruh sağlığını korumak ve onların araştırmacı ve yaratıcı niteliklere sahip kişiler olarak yetiştirebilmek için dinlenme ve boş zamanlarını değerlendirerek sosyal ihtiyaçlarını karşılamak amacıyla; toplam 20 topluluk akademik danışmanlar gözetiminde yıl boyu çalışmalarını sürdürmüşlerdir.

Bu kültürel topluluklar ;

- Halkoyunları Topluluğu
- Tiyatro Topluluğu
- Avrasya Topluluğu
- Sinema ve Fotoğrafçılık Topluluğu (SİFOT)
- Gönüllü Abla-Ağabey ve Torun Topluluğu (GAATT)
- Resim Topluluğu
- Müzik Topluluğu (TSM-THM-ROCK Kulübü)
- Özürlü ve Yardıma Muhtaç Çocukların Eğitimi Topluluğu (ÖYÇET)
- Bilgisayar ve İnternet Topluluğu
- Çanakkale Gönüllüleri Topluluğu
- Etik Değerler Topluluğu
- Sağlıklı Yaşam Topluluğu (SAYAT)
- Yeşilay Topluluğu
- Endüstri Bilimleri ve Teknoloji Topluluğu (EBİTET)
- Edebiyat ve Kitap Topluluğu
- Sivil Savunma Topluluğu
- Doğa-Çevre ve Gezi Topluluğu (DOÇEV)
- Atatürkçü Düşünce Topluluğu (ADT)
- Genç Tema Topluluğu
- Genç Girişimciler Topluluğu

- *Spor Etkinlikleri*

Üniversitemiz öğrencilerimizin sağlıklı ve sosyal bir varlık olarak toplumda yer alabilmeleri için amacıyla gerçekleştirilen sportif etkinlikler her sene çeşitli dallarda üniversitemiz bünyesinde yürütülmektedir. Üniversitemiz Üniversite Sporları Federasyonunun organize ettiği spor faaliyetlerini gerek takım bazında gerek ferdi olarak katılmıştır. Daha önceki senelerde olduğu gibi 2007 yılında da üniversite öğrencilerimiz takım sporlarında ve bireysel sporlarda dereceler elde ettiler.

Üniversitelerarası Güreş Türkiye Birinciliği turnuvasında Bayan Güreş takımımız Türkiye Şampiyonu oldu. Bayan Judo takımımız Kayseri’de düzenlenen turnuvada Türkiye üçüncüsü oldu. Futbol takımımız Kastamonu’da şampiyon olarak B kategorisine yükseldi. Bayan Voleybol takımımız Eskişehir’de grup ikincisi olarak bir üst gruba yükseldi.

Karatede öğrencimiz Murat Salih Kurnaz, Türkiye birincisi, Samet Deve Türkiye ikincisi, Tekvandoda Ayşin Akçay Türkiye üçüncüsü, Yüksek atlamada Serpil Koçak Türkiye birincisi, Eskrimde Hüseyin Esinbay Türkiye flöre üçüncüsü, Teniste Nesli Akın B kategorisinde birinci oldu.

C6- Yönetim ve İç Kontrol Sistemi

5018 sayılı Kamu Mali Yönetim ve Kontrol Kanunu ile kamu idarelerinde mali yönetim ve kontrol sistemleri kurularak kendileri tarafından yapılması öngörülmüştür. Balıkesir Üniversitesi Strateji Geliştirme Dairesi Başkanlığı 5018 sayılı Kamu Mali Yönetim ve Kontrol Kanununun 60. maddesinde sayılan görev ve mali hizmetleri yürütmek üzere 5436 Sayılı “Kamu Yönetimim ve Kontrol Kanunu ile Bazı Kanun ve Kanun Hükmünde Kararnamelerde Değişiklik Yapılması Hakkında Kanun” un 15.maddesinin (c) bendi hükmü ile kurulmuştur.

5018 sayılı Kanun ile iç kontrol mekanizması kamu idarelerinin mali yönetim ve kontrol sistemleri ; harcama birimleri, muhasebe ve mali hizmetler ile ön mali kontrol ve iç denetimden oluşmaktadır.

Mali disiplini sağlamak amacıyla kurumumuzda etkili bir iç denetim sisteminin kurulması maksadıyla 2007 yılında 3 adet iç denetçimiz göreve başlamıştır. 2007 yılında iç denetçiler sertifika eğitimi almış olup Nisan 2008 itibariyle eğitimlerini tamamlamışlardır.

Grafik 7 : İç Kontrol Sistemi Şeması

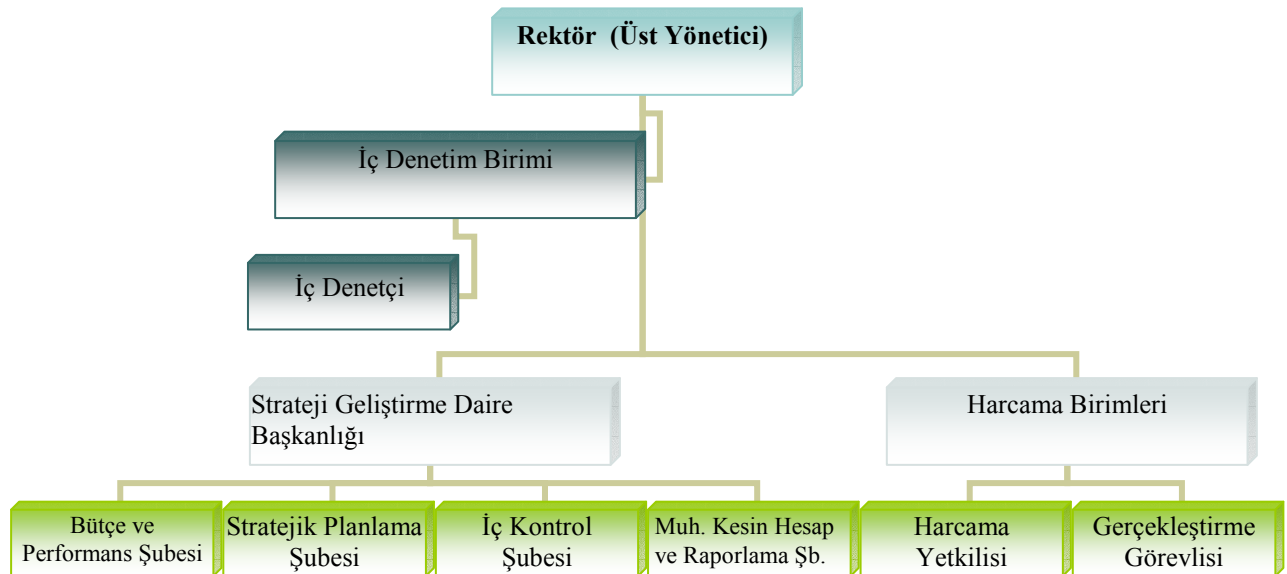



Üniversitede 39 harcama birimi kendi harcamalarında harcama öncesi kontrolü yapmasına rağmen ödeme aşamasında Strateji Geliştirme Daire Başkanlığının ilgili birimleri yetkileri kapsamında muhasebe ve ön mali kontrol denetimini 2007 mali yılı boyunca yapmıştır.

Bunun dışında mali saydamlık, hesap verilebilirlik, kamu kaynaklarının etkili, ekonomik ve verimli bir biçimde kullanılmasını amaç edinen Performans Esaslı Bütçeleme sistemini tanıtmak amacıyla birimlerimize Strateji Geliştirme Daire Başkanlığınca 2007 yılı içerisinde bir seminer verilmiş ve danışmanlık hizmeti ilgili birimlere yıl boyunca sunulmuştur.



II- AMAÇ ve HEDEFLER

A- BALIKESİR ÜNİVERSİTESİNİN AMAÇ VE HEDEFLERİ

Stratejik Amaç 1 (Tablo 35) : Ulusal ve uluslar arası Düzeyde Saygın Üniversitelerden biri olarak algılanmak.

Stratejik Hedef 1.1	Eğitim kalitesini arttırmak
Stratejik Hedef 1.2	Üniversitemizce düzenlenen Ulusal ve Uluslararası toplantılara destek vermek ve aktif katılımı teşvik etmek
Stratejik Hedef 1.3	Daha fazla Ulusal ve uluslar arası yayın yapmak. Özgün ulusal ve uluslar arası yayın yapan öğretim elemanlarına oluşturulacak Teşvik Fonundan belli bir bedel ödemek
Stratejik Hedef 1.4	AB projelerinde daha fazla öğretim üyesinin katılmasını sağlamak
Stratejik Hedef 1.5	Ders programlarının uluslar arası standartlara uymasını sağlamak
Stratejik Hedef 1.6	Erasmus programlarından aktif bir şekilde yararlanmak
Stratejik Hedef 1.7	Yabancı öğretim üyelerinin üniversitemizde ders vermesini sağlamak
Stratejik Hedef 1.8	Öğretim üyelerimizin yabancı üniversitelerde çalışma yapmasını sağlamak



Stratejik Amaç 2 (Tablo 36) : Kaynak Yaratma Becerisine Sahip Olmak

Stratejik Hedef 2.1	Sanayi ve Uygulamalı Projelerde Artış
Stratejik Hedef 2.2	Sürekli Eğitim Merkezi Türü Uygulamalarla kamu ve özel sektör eğitim pazarında yer almak
Stratejik Hedef 2.3	Özel firma ve bankalardan bağış almak
Stratejik Hedef 2.4	İş hayatında başarılı mezunlarımızdan bağış almak
Stratejik Hedef 2.5	Uzmanlaşmış Yüksek Lisans programları aracılığıyla kaynak yaratmak. (İnternet Aracılığı İle Uzaktan Yüksek Lisans Programları açmak.)

Stratejik Amaç 3 (Tablo 37) : Teknolojik Alt Yapıyı Güçlendirmek ve Çağdaş bilgi teknolojileri ile donatılmış, ileri araştırma olanaklarının sunulduğu bir bilgi merkezi olmak

Stratejik Hedef 3.1	Üniversitedeki eğitim – öğretimi ve araştırma faaliyetlerini destekleyecek teknolojik olanakları sağlamak
Stratejik Hedef 3.2	Üniversite ağ altyapısının düşük maliyetli çözümlerle geliştirilmesi, kullanıcıların internet ve intranet erişim kalitesinin daha da iyileştirilmesi, altyapı düzeyinde servis çeşitliliğinin artırılması
Stratejik Hedef 3.3	Tüm Birimlerde Otomasyon Sisteminin Kurulması
Stratejik Hedef 3.4	e-devlet projesi içerisinde diğer kamu kurum ve kuruluşlarıyla bilgilerimiz paylaşılacak, onlarla entegre hale getirilecektir.



Stratejik Amaç 4 (Tablo 38) : Nitelik ve Nicelik Açılımlarından Yeterli İnsan Gücüne Sahip Olmak ve Balıkesir Üniversitesi'ne Ait Olma Bilincini, Ruhunu ve Kültürünü Geliştirmek

Stratejik Hedef 4.1	Tüm personeli hizmet içi eğitime tabi tutmak
Stratejik Hedef 4.2	Nitelikli bir örgüt şeması oluşturulması, iş tanımlarının yapılması, kadro standartlarının belirlenmesi, iş ve bilgi akışlarının sağlanması, idari ve akademik personel yapısının analiz edilerek öncelikli ve nitelikli personel ihtiyaçlarının belirlenmesi ve karşılanması
Stratejik Hedef 4.3	Üniversitemiz Birimlerinin tüm çalışanları arasında sosyal işbirliğini ve dostluğu arttıracak aktiviteler düzenlemek
Stratejik Hedef 4.4	Öğrencilerde Üniversitelilik bilinç ve ruhunun yaratılması
Stratejik Hedef 4.5	Üniversitemiz Birimlerinin öğretim elemanlarının katılacağı Birimler arası seminerler düzenlemek
Stratejik Hedef 4.6	Üniversitemize yeni katılan öğrencilere birimlerde tanıtım ve bilgilendirme programı düzenleyerek yeni öğrencilerin Üniversitemize mensup olma bilinç ve kültürünü geliştirmek
Stratejik Hedef 4.7	Öğrenci kulüplerini ve faaliyetlerini desteklemek
Stratejik Hedef 4.8	Tüm birimlerde Mezun veritabanının geliştirilmesi ve her yıl mezun öğrencilerin % 75 'nin kurulacak Mezunlar Derneği'ne üye olmasını sağlamak
Stratejik Hedef 4.9	Öğrencilerimizin kariyer planlamasında destek sağlayacak bir birimin oluşturulması ve Öğrencilerin işe yerleştirilmeleri konusunda etkin bir katkı sağlamak
Stratejik Hedef 4.10	Birimlerimizde Mezunlara yönelik web hizmetlerini zenginleştirmek
Stratejik Hedef 4.11	Üniversitemizdeki tüm personelin Toplam Kalite Yönetimi eğitimi almasının sağlanması
Stratejik Hedef 4.12	Mezunlarımızla Üniversitemiz arasındaki ilişkileri geliştirmek ve bağlı eğitim kurumlarında yılda bir kez mezunlar gecesi düzenlemek
Stratejik Hedef 4.13	Öz Değerleme Kurulu oluşturularak Kuruma bağlılık ve motivasyon açısından ödül / prim sisteminin geliştirilmesi



Stratejik Amaç 5 (Tablo 39) : Üniversitemizin yarım kalan fiziki yapılanma ve inşaat yatırımlarını tamamlamış, çağdaş fiziki yapılara sahip bir kurum haline getirmek

Stratejik Hedef 5.1	Yarım kalan fiziki (çevre düzenleme, enerji,su,yol, ulaştırma, iletişim vb.) yapılanma yatırımlarını tamamlamak
Stratejik Hedef 5.2	Yarım kalan inşaat yatırımlarını (eğitim- öğretim binaları, yurt vb.) tamamlamak

Stratejik Amaç 6 (Tablo 40) : Balıkesir Üniversitesinin Uluslar arası Akreditasyonunun Sağlanması

Stratejik Hedef 6.1	Üniversitemiz birimlerinin 2010 tarihine kadar en az % 75 inin akreditasyonunu sağlamak
Stratejik Hedef 6.2	Organizasyon yapımızın iyileştirilmesine yönelik ve hizmet kalitemizi arttırmak amacıyla birimlerimizde TS EN ISO 9001 Kalite Yönetim Sistemine geçmek

B- KURUMUN TEMEL POLİTİKALARI VE ÖNCELİKLERİ

Stratejik amaçlar temelinde kamu politikalarına yön vermek ve kaynak tahsisini optimal biçimde yönlendirmek amacıyla hazırlanıp yayınlanan Programda temel amaç olarak kamuda iyi yönetişimin yaygınlaştırılması , insan kaynaklarının geliştirilmesi gibi bazı hedefler sunulmuştur. Kamu yatırım politikası çerçevesinde eğitim , sağlık , teknolojik araştırma , ulaştırma , sulama, içme suyu ve e-Devlet yatırımlarına öncelik verileceği , rekabet gücü yüksek bir ekonomi ve sürdürülebilir bir kalkınma için mevcut eğitim kalitesinin yükseltilmesi gereği vurgulanmıştır.

Düşünme , algılama ve problem çözme yeteneği gelişmiş, yeni fikirlere açık , özgüven ve sorumluluk duygusuna sahip , Atatürk ilkelerine bağlı , demokratik değerleri benimsemiş , milli kültürü özümsemiş, farklı kültürleri yorumlayabilen bilgi toplumu insanını yetiştirmek eğitim politikasının temel amacı olarak işaret edilip bu yönde başlatılmış olan yeniden düzenleme çalışmalarının sürdürülmesi eğitimin nitelik seviyesinin yükseltilmesi ve eğitim



hizmetlerine erişimin yaygınlaşması çalışmaları ülkemizdeki eğitim kurumlarının temel öncelikleri arasında yer alacaktır görüşüne yer verilmiştir.

Bu programda belirtilen temel yaklaşımlar çerçevesinde ;

- İnsan Kaynaklarının Geliştirilmesi ve İstihdam Edilebilirliğin Arttırılması
 - İş dünyasının talep ettiği nitelikteki işgücünün yetiştirilmesi amacıyla eğitim ile işgücü piyasası arasında işbirliğini güçlendirecek mekanizmalar kurulması tesis edilecektir.
 - Mesleki eğitimde piyasanın ihtiyaç duyduğu nitelikteki insan gücünü yetiştirmek için modüler ve esnek bir sisteme geçiş çalışmaları hızlandırılacaktır.
 - Meslek yüksekokulları ile mesleki ve teknik ortaöğretim kurumları arasında program bütünlüğünü esas alan iş bölümü ve işbirliği kurulacak ve sanayi ile işbirliği içinde uygulamalı eğitim yapmaları sağlanacaktır.

- Kamuda İyi Yönetişim
 - Kamu kurum ve kuruluşlarında iş ve işlemler süreç analizlerine tabi tutulacak, gereksiz kırtasiye işlemleri ve bürokratik formaliteler kaldırılarak iş akışı hızlandırılacaktır.
 - Kamu çalışanlarının kapasitelerini arttırmaya yönelik programlar geliştirilecektir.

- Eğitim
 - Eğitimde bilgi teknolojilerinin kullanımı etkin hale getirilecek ve yaygınlaştırılacaktır.
 - Yüksek öğretim kurumlarının idari, mali ve bilimsel özerklikleri güçlendirilerek ihtisaslaşmayı esas alan rekabetçi bir yapıya kavuşturulması sağlanacaktır.
 - Yüksek öğretim kurumlarının hizmet üreterek kaynak oluşturma faaliyetleri desteklenecek, öğrencilerin eğitim finansmanına daha fazla katılımı sağlanacaktır.

- Bilim ve Teknoloji
 - Özel kesimin üniversiteler ve araştırma kurumlarıyla işbirliğini geliştirmeye yönelik destekler artırılacak ve etkinleştirilecektir.



- Üniversite sanayi işbirliği geliştirilecek , üniversitelerin Ar-Ge faaliyetlerinin piyasa talebi doğrultusunda yönlendirilmesi ve artırılması sağlanacaktır.

B1- Balıkesir Üniversitesi'nin Misyonu, Vizyonu ve Temel Değerleri

Balıkesir Üniversitesinin misyonu ,

Başta Balıkesir olmak üzere ülkemizin gelişmişlik düzeyi ve yaşam kalitesinin artmasına katkı sağlamayı ve toplumsal değerlere bağlı, insan haklarına saygılı, bilgi ve teknoloji üreten, Atatürk İlke ve İnkılaplarına bağlı bireyler yetiştirmektir.

Bu misyonu gerçekleştirmek için belirlenen vizyon ,

Eğitim kalitesi ve bilimsel üretimiyle yenilikçi, evrensel değerlere sahip, önde gelen üniversiteler arasında yer almaktır.

Balıkesir Üniversitesinin misyon ve vizyonunu oluşturan temel değerleri;

- Adalet
- Akademik Mükemmellik
- Akademik Özgürlük
- Çevre Bilinci
- Dürüstlük
- Duyarlılık
- Etik Değerlere Bağlılık
- Hesap Verebilirlik
- Hoşgörü
- İdealistlik
- Katılımcılık
- Kurum Aidiyeti
- Liderlik
- Liyakat
- Saygılı Olma
- Sorumluluk Bilinci
- Sürekli Eğitim- Öğretim
- Şeffaflık
- Takım Ruhu
- Toplumsal Sorumluluk
- Veri ve Bilgiye Bağlı Karar Alma
- Yaratıcılık
- Yenilikçilik



B2 – Balıkesir Üniversitesinin Politikaları

Üniversitemizin misyon ve vizyon ve temel değerlerine bağlı olarak üniversitemizin Stratejik Planı ışığında politikalarımız belirlenmiş ve daha önceki yıllarda olduğu gibi 2007 yılında da uygulamaya devam edilmiştir.

▪ Kalite Politikaları

- Üniversite personeli için hizmet içi eğitim programlarını uygulamak
- İç ve dış paydaşların kurum ile ilgili öngörülerini takip etmek ve sistematik bir biçimde memnuniyet düzeyini incelemek
- Eğitim ve hizmet kalitesinin artırılmasına dair bütüncül bir mekanizma kurmak ve uygulamak
- Kurulacak olan yönetim bilgi sistemi ile üniversite hakkında bütün istatistiksel verileri sistemleştirmek.

▪ Eğitim ve Araştırma Politikaları

- Eğitim öğretim müfredatını çağın gerekleri ve evrensel bilim anlayışına uygun olarak güncellemek
- Bilimsel bütün faaliyetlere katkı sağlamak.
- Bilimsel yayın çalışmalarını teşvik etmek
- Araştırmacı ve sorun çözme kabiliyetine sahip, insan haklarına saygılı, çevreye duyarlı, Atatürk ilke ve inkılaplarına bağlı bireyler yetiştirmek
- Bilimsel etkinliklere katkı sağlayacak mevcut teknolojik altyapımızı modernize etmek.

▪ İnsan Kaynakları Politikaları

- Akademik ve idari bütün personelin üniversite vizyonuna uygun bir motivasyon politikası ile faaliyet göstermesini sağlamak böylece kurumsal aidiyet algılamasını yaygınlaştırmak.
- Çalışma ortamlarını günümüz standartlarına paralel bir çizgiye çekmek; hizmet verilen bütün üniversite birimlerinde hizmet kalitesini artırıcı kısa-uzun vadeli hedef sistemleri geliştirmek
- İstihdam edilen yeni personelin iş kabiliyetleri açısından etüdünün yapılarak doğru birimlere kanalize olmasını sağlayarak verimliliği arttırmak.
- Personele özgü hizmet içi eğitim programları ile üniversite çalışanlarının bilgi seviyelerinin gelişmesine katkı sağlamak.



▪ **Çevre Politikaları**

- Çevre bilincini ve kültürünü geliştirmek
- Öğrencilere özgü çevre bilincini uyandıracak faaliyetlerde bulunmak
- Ekolojik sistemin korunması konulu çeşitli bilimsel çalışmalar yapmak.

▪ **Öğrenci Politikaları**

- Öğrencilere üniversiteye kayıt sürecinden mezun olmalarına kadar bütün dönemlerde kaliteli danışmanlık hizmeti sunabilmek
- Mezuniyet sonrası kariyer yönlendirme birimleri vasıtasıyla iş bulabilmelerine yardımcı olmak
- Öğrencilere nitelikli eğitimin birincil amaç olduğu gerçeğine göre faaliyetleri yönlendirmek.
- Öğrenci kulüplerine imkanlar dahilinde destek vermek ve sosyal etkinlikler düzenleyerek üniversitelilik bilincine katkı sağlamak
- Öğrencilere kütüphane hizmetini iyi bir biçimde zengin bir arşiv olarak sunmak ve beşeri sermayelerini yükseltmek.

III- FAALİYETLERE İLİŞKİN BİLGİ VE DEĞERLENDİRMELER

A- MALİ BİLGİLER

Grafik 8 – Balıkesir Üniversitesi Bütçe Büyüklükleri 2000-2007 Dönemi

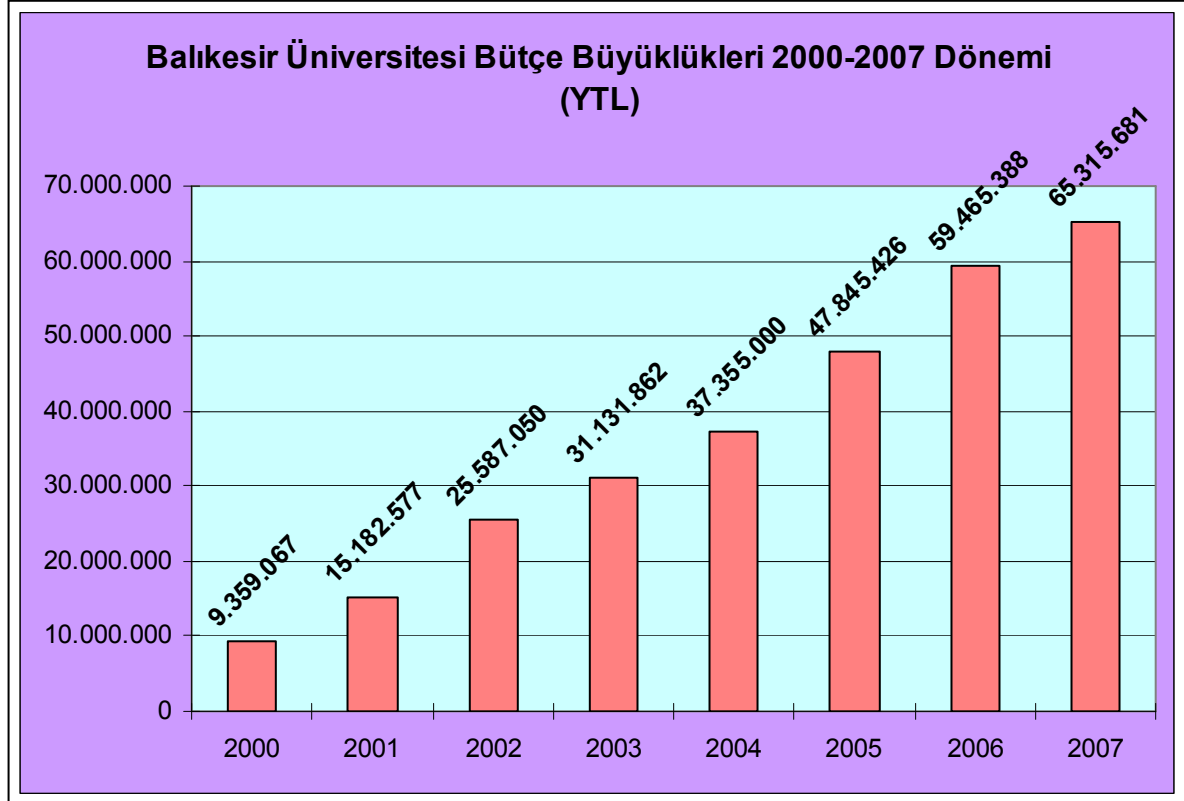

Balıkesir Üniversitesi bütçesi yaklaşık 5.5 milyon Ytl artarak 65.315.681 Ytl olmuştur. Bu artış ile 2007 bütçesi bir önceki yılın bütçe büyüklüğüne göre % 8.96 oranında yükselmiştir.

Grafik 9 – 2000-2007 Dönemi Bütçe Kullanım Oranları

Bütçede mali yıl başında sunulan ödeneklerin yıl sonu kullanım düzeylerinin gözlemlendiği alttaki grafikte, söz konusu dönemde 2006 yılına göre belirgin bir artış göze çarpmaktadır. Bir önceki yıla göre % 2.39 oranında daha yüksek bir kullanım oranıyla % 88.02 oranına ulaşılmıştır. Bu grafikteki bütçe kullanım oranına etki eden ve belirtilmesi gerekli önemli bir faktör; üniversite bütçesi üzerindeki bloke tutarlarıdır. Bu bloke tutarları ilgili kurumun bütçe büyüklüğüne dahil olmakla beraber ilgili mali yılda bütçe mevzuatı / uygulama hükümleri gereği kullanılamamakta ve bütçe kullanım oranını düşürmektedir.

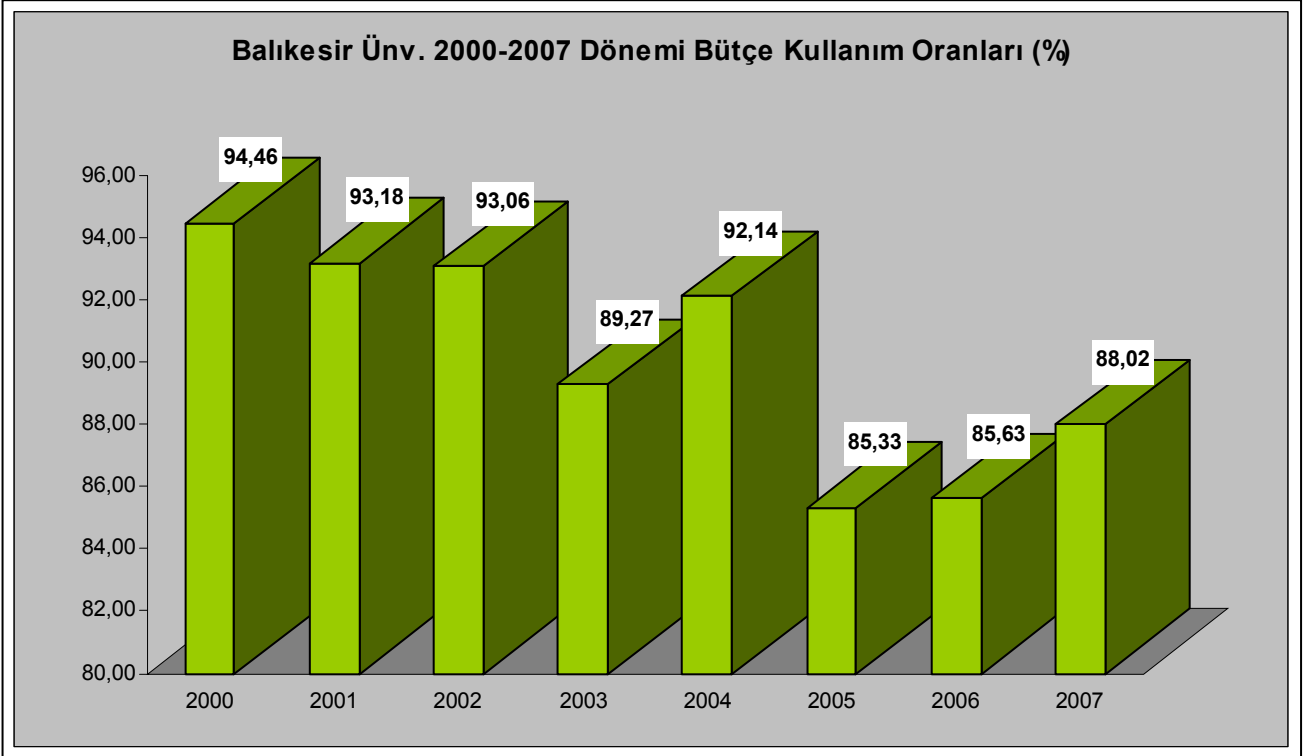

Grafik 10 – 2000-2007 Dönemi İptal Edilen Bütçe Büyüklüklerinin Toplam Bütçe İçindeki Payları

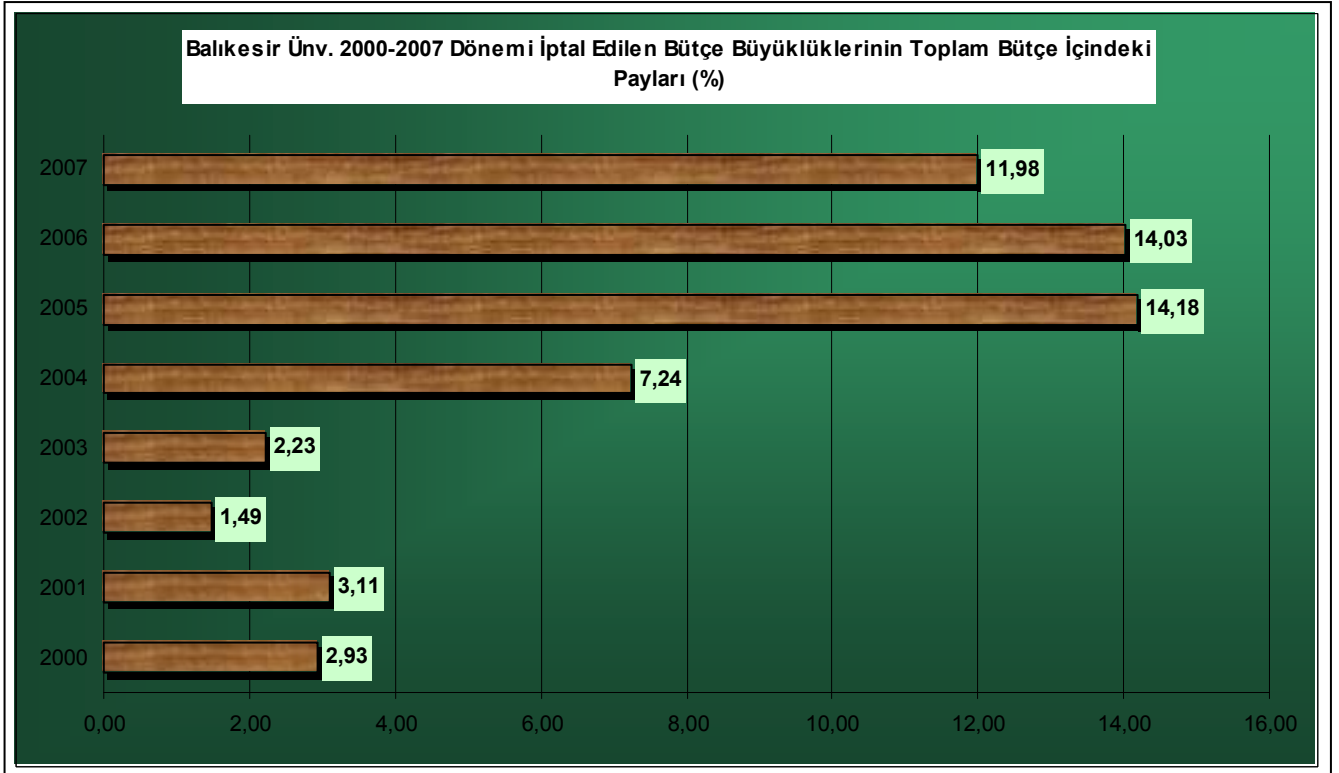

Bir önceki tabloda ki bütçe kullanım oranına paralel olarak 2007 yılında iptal edilen ödenek büyüklüğünün oranında düşme gözlemlenmektedir. 2007 yılında iptal edilen ödeneklerin toplam bütçeye göre oranı yaklaşık % 12 olmuştur.

Grafik 11 – 2000-2007 Dönemi KBÖ sonrası bütçeye eklenen ödeneklerin toplam bütçe içindeki payları (%)

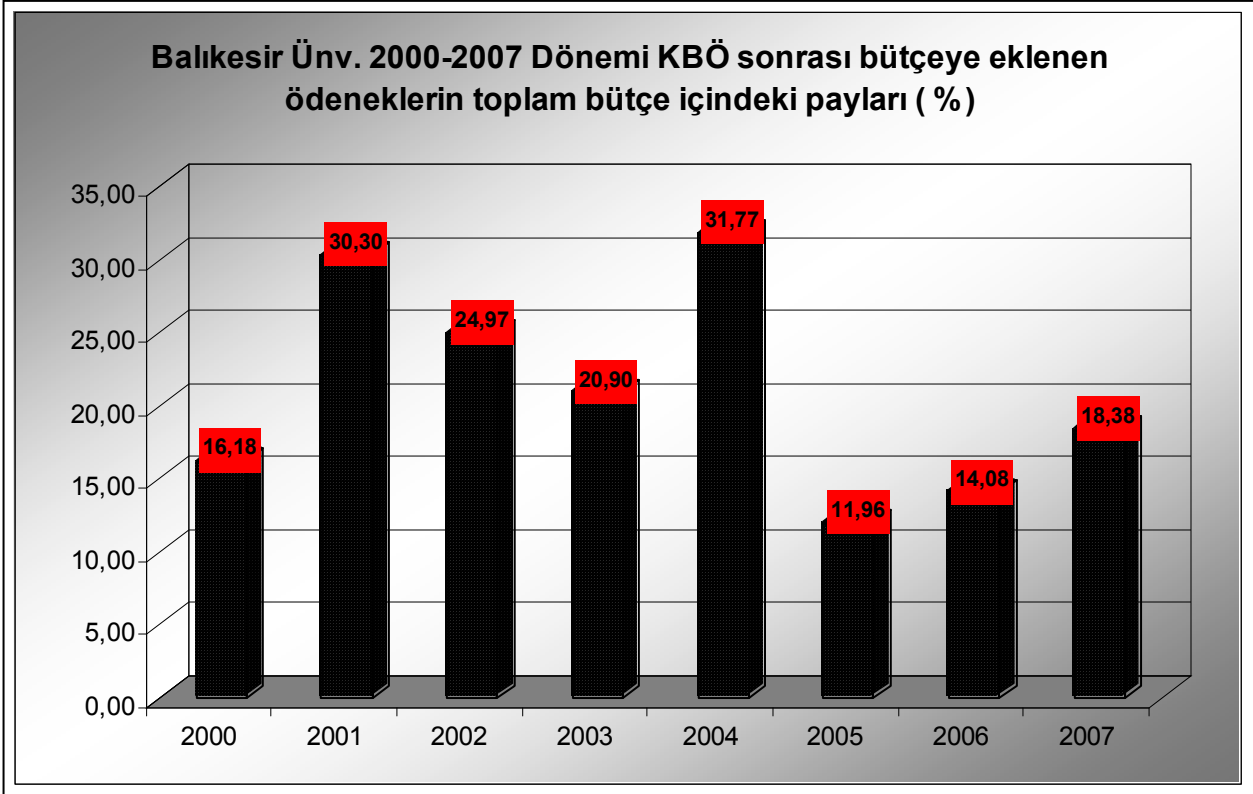

Grafikte kesintili başlangıç ödeneği sonrası dönemde bütçeye eklenen ödeneklerin toplam bütçe büyüklüğüne oranları yıllar itibariyle görülmektedir. 2007 yılı bütçesinde % 18.38 gibi yüksek bir oranı bulmuştur. Mevcut ödeneklerin ve bütçe büyüklüklerinin yıl içerisinde gösterdikleri bu artış oranları (son sekiz yılın ortalaması : % 21.07) Balıkesir Üniversitesi'nin bölgesinde hızla kurumsallaşmakta olan dinamik karakteri ile paralellik gösterdiğini ortaya çıkarmaktadır.

Grafik 12 – Balıkesir Üniversitesi 2000-2007 Dönemi Bütçe Büyüklükleri Reel Değerleri

Bütçe büyüklüklerinin reel değerlerinin seyri bütçe büyüklüklerinin yorumlanması açısından kullanılabilir veriler sunar. TCMB 'den alınan veriler ışığında döviz değerleri (Usd) ile Balıkesir Üniversitesi'nin bütçe büyüklükleri aşağıda görüldüğü şekildedir. Reel değerlerin bu seyrinde ülke ekonomisinde görülen gelişmelerin etkisi de unutulmamalıdır. Bu verilerle 2007 yılının bütçesi 49 milyon Amerikan doları civarındadır. Bir önceki yıla göre artış % 22.6 oranındadır. Belirtildiği gibi bu artışı yorumlarken 2007 yılı için Türk Lirasının değerinin artışı yönünde gelişmesi de göz önünde bulundurulmalıdır.

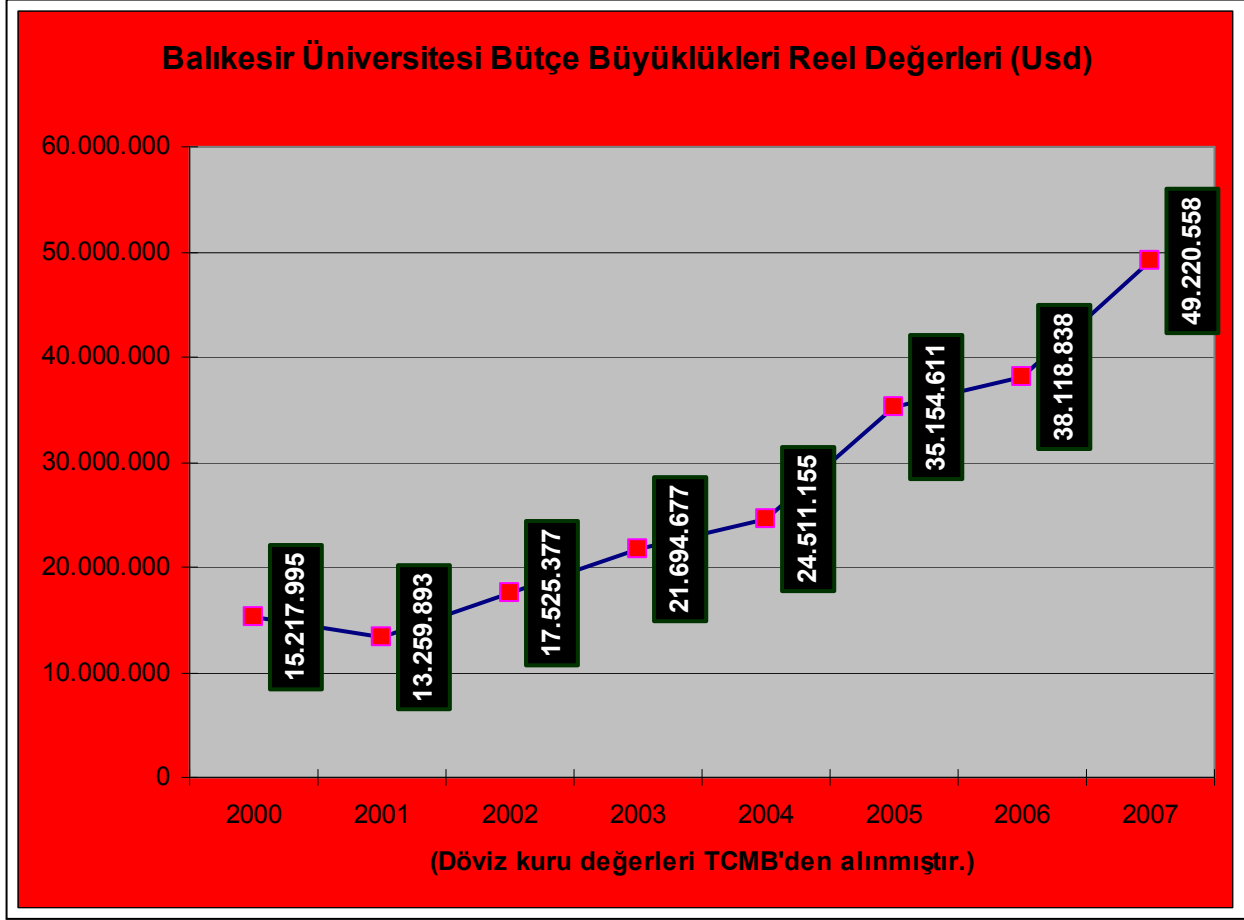

Grafik 13 – Balıkesir Üniversitesi 2000-2007 Dönemi Personel Giderleri

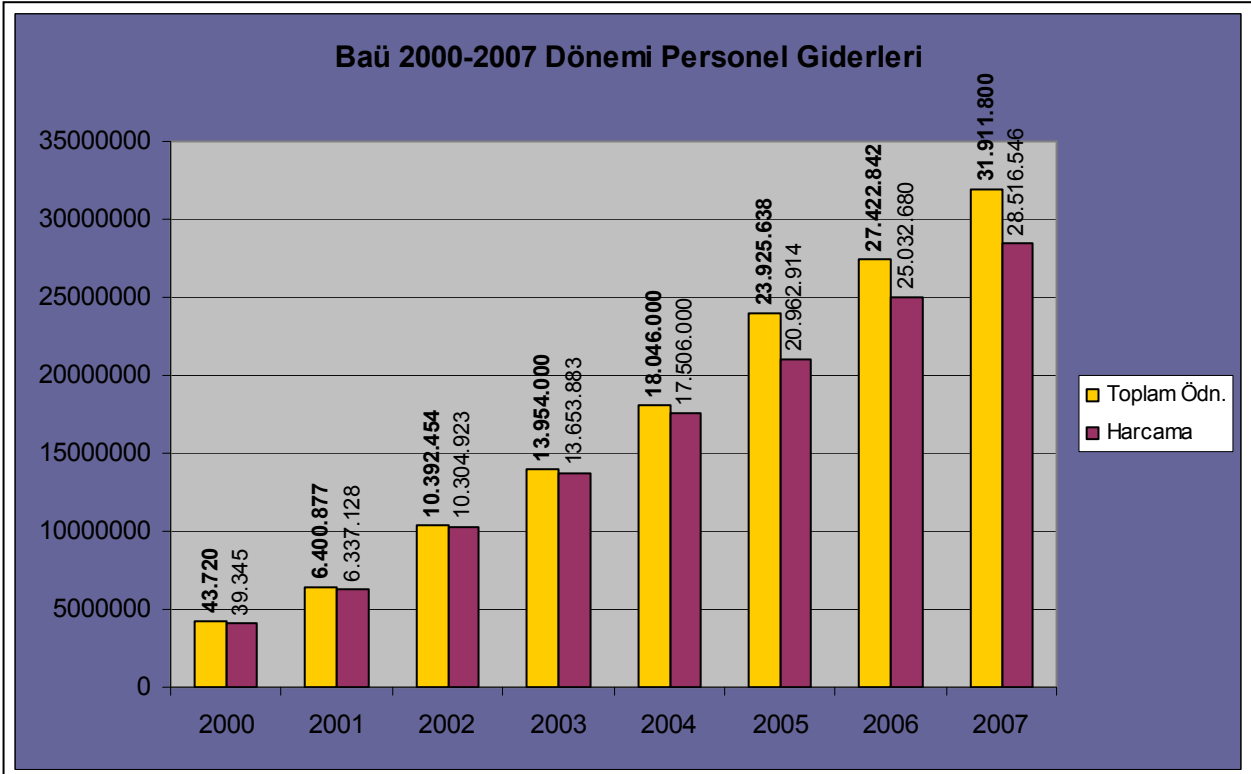

2007 yılı bütçesi içinde personel ödenekleri geçmiş yıllarda olduğu gibi üniversitenin personel sayısının artışına bağlı olarak artmıştır. 2007 itibariyle personel giderleri yaklaşık 32 milyon Ytl olmakla birlikte harcama toplamı 28 milyon Ytl 'nin üzerindedir.

Grafik 14 – Balıkesir Üniversitesi 2000-2007 Dönemi Personel Giderleri Kullanım Oranları

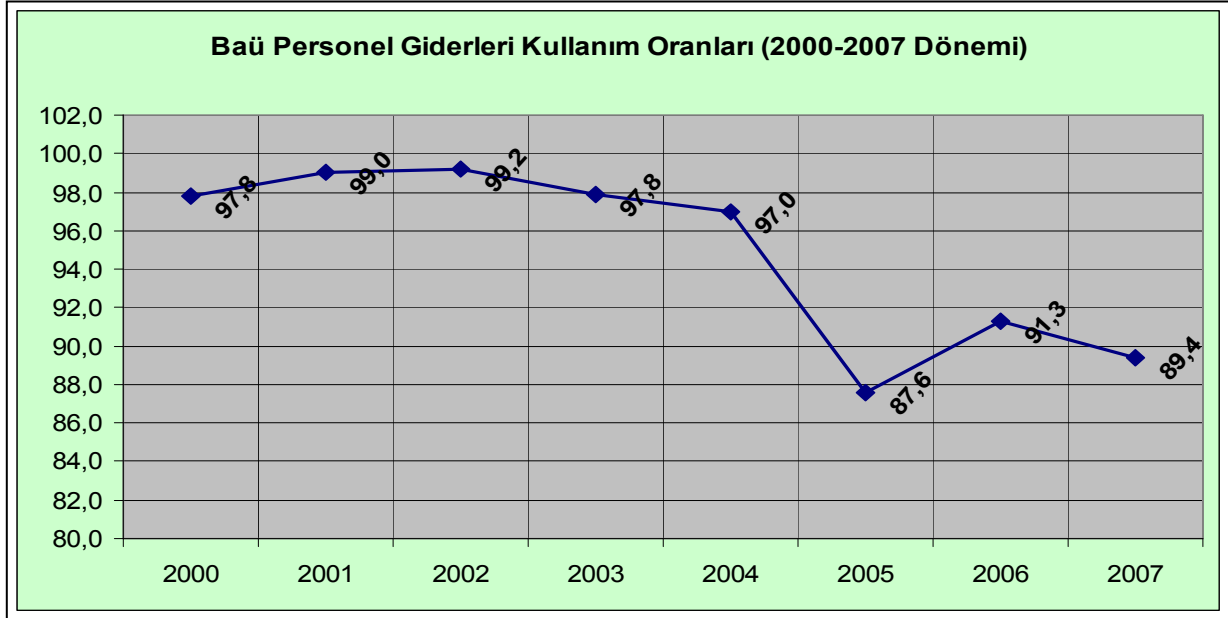

Grafik 15 – Balıkesir Üniversitesi 2000-2007 Dönemi Cari Giderleri

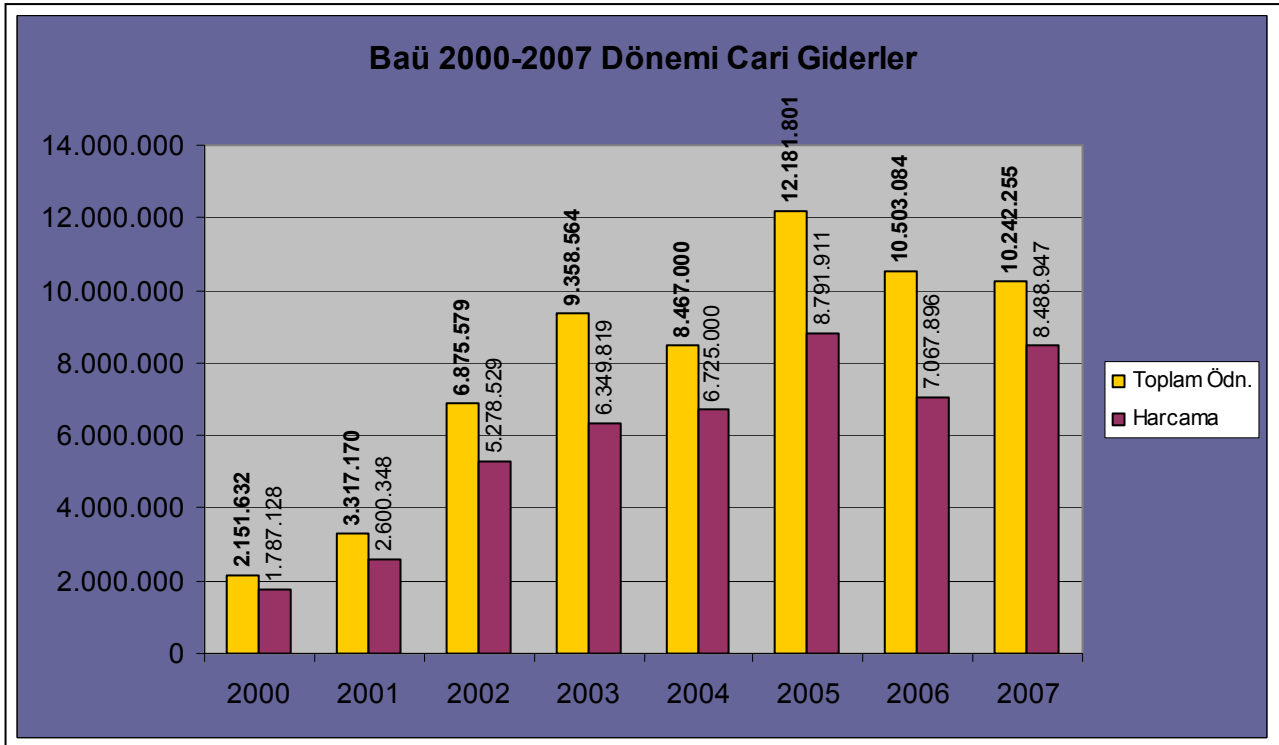

2007 yılı bütçesi içinde cari giderler ödenek toplamı itibariyle yaklaşık olarak aynı kalmıştır. (10.242.255 Ytl) Fakat cari giderlerin kullanımı 1.5 milyon Ytl artarak yaklaşık 8.5 milyon Ytl ye gelmiştir. Kullanım oranı bir önceki yıla göre 16 puan artmıştır.

Grafik 16 – Balıkesir Üniversitesi 2000-2007 Dönemi Cari Giderler Kullanım Oranları

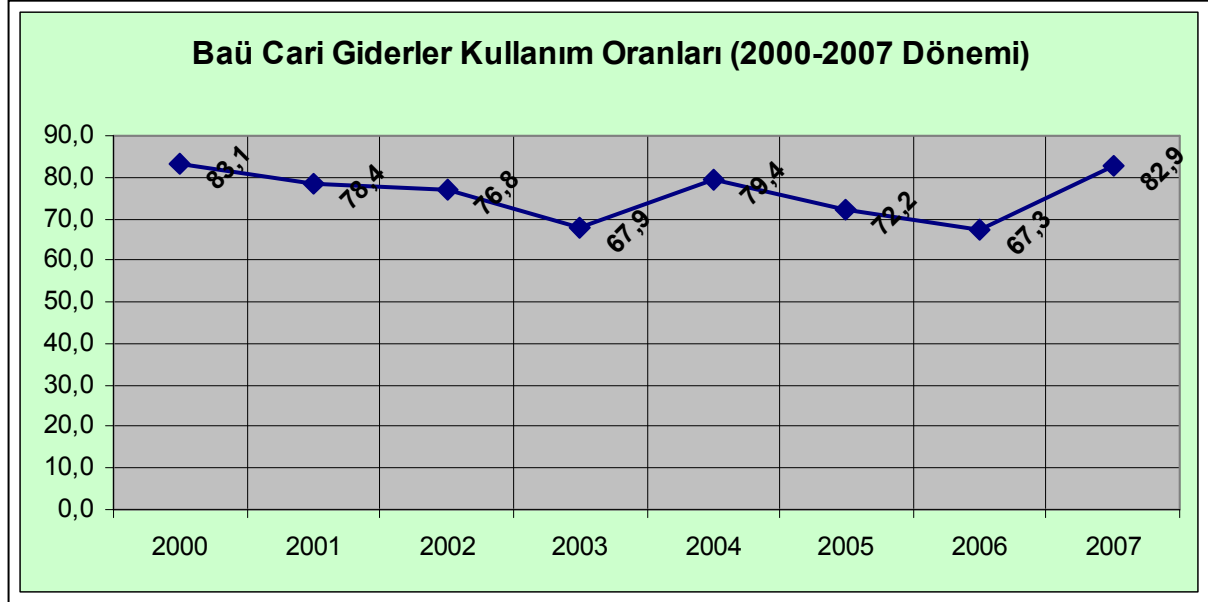

Grafik 17 – Balıkesir Üniversitesi 2000-2007 Dönemi Sermaye Giderleri

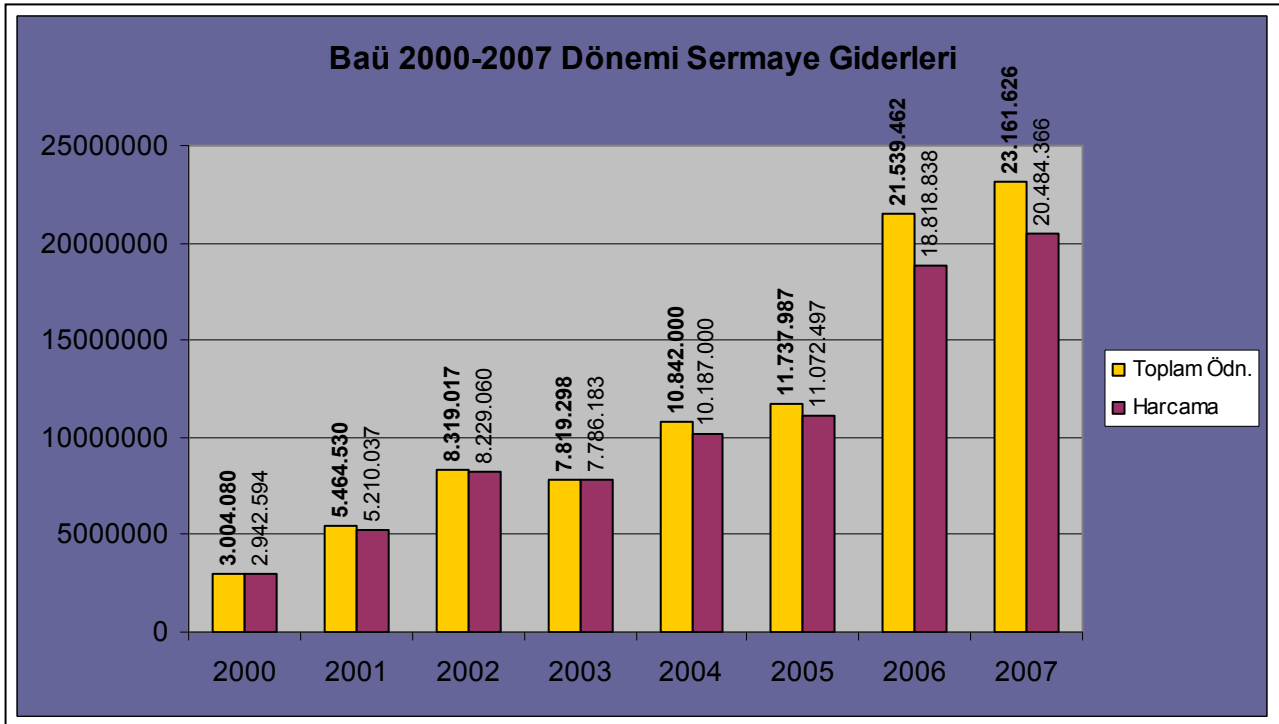

2007 yılında sermaye giderleri ödenek toplamı 23.161.626 Ytl olmuştur. Harcama 20.484.366 Ytl olup bu harcama toplamına 2007 yılında sermaye ödenekleri dahilinde olup bloke edilen 1.250.000 Ytl 'lik ödenek dahil değildir.

Grafik 18 – Balıkesir Üniversitesi 2000-2007 Dönemi Cari Giderler Kullanım Oranları

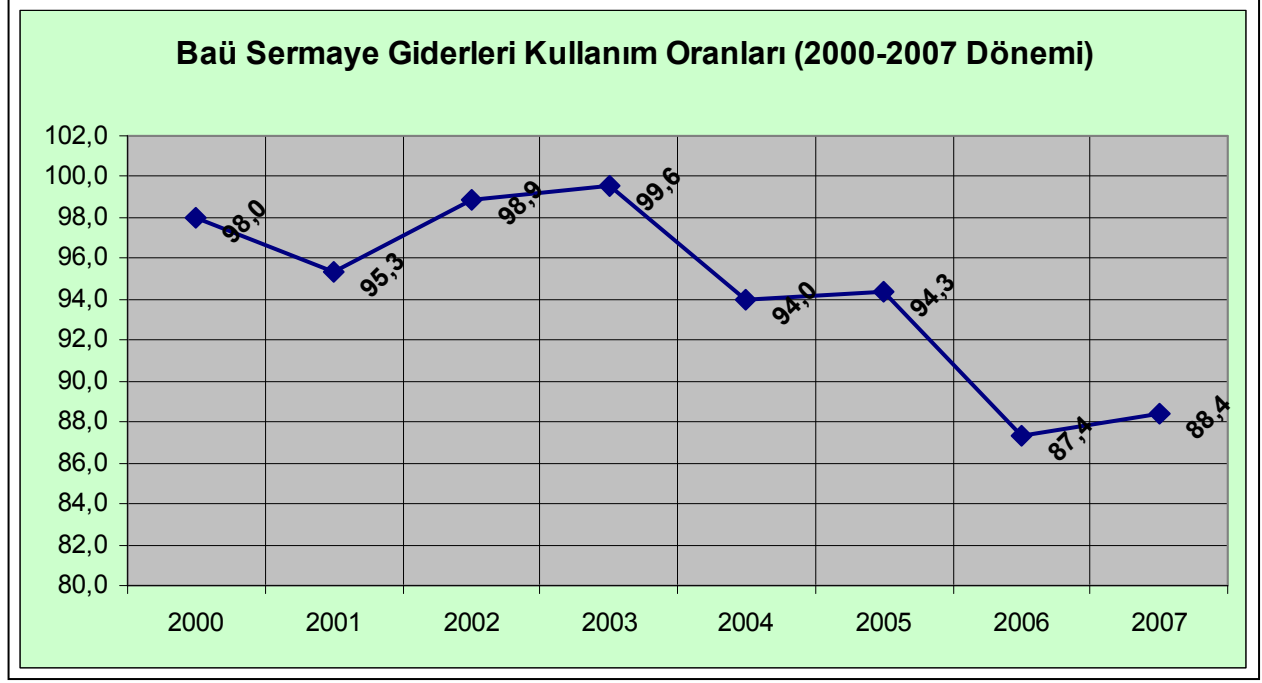

Grafik 19 – Ekonomik Sınıflandırmaya Göre 2007 Bütçesi

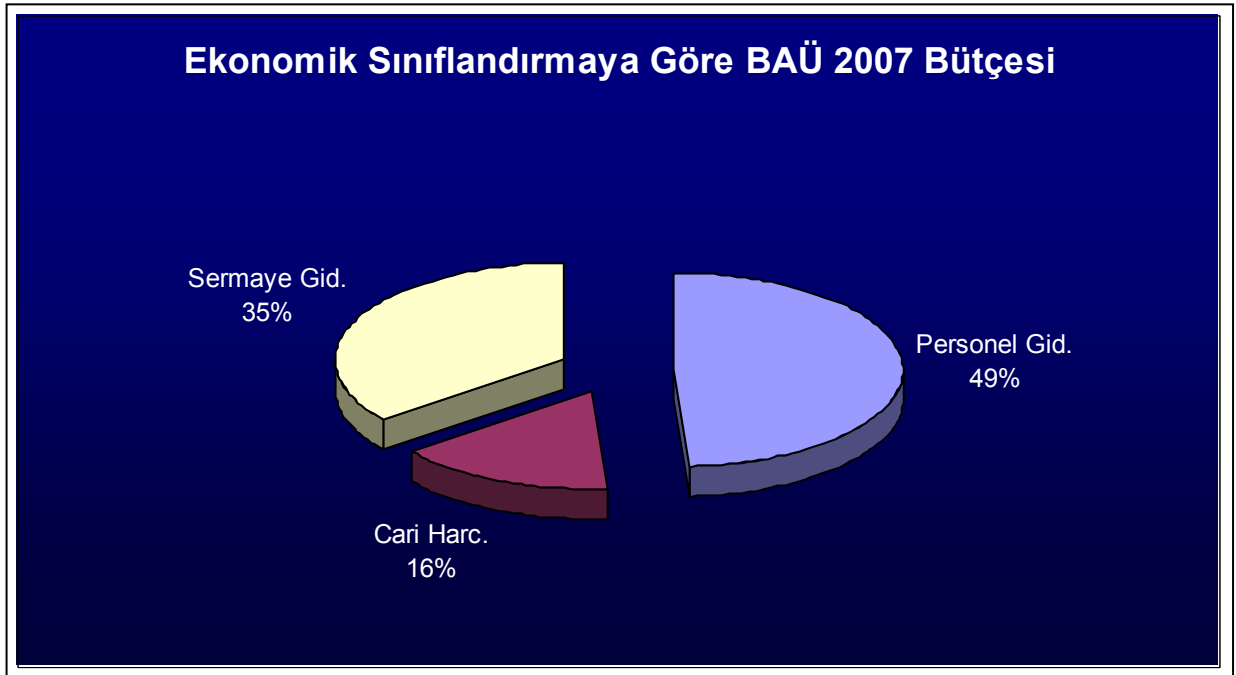

2007 yılı bütçe verileri dikkate alınarak yapılan bu tabloda Balıkesir Üniversitesi bütçesinin en büyük payı % 49'luk bir oran ile Personel Giderlerine aittir. Sermaye giderleri bütçenin % 35 'ini oluşturmaktadır. Cari harcamalar için bütçeden % 16 pay ayrılmıştır.

Grafik 20 – Fonksiyonel Sınıflandırmaya Göre 2007 Yılı Bütçesi Oranları

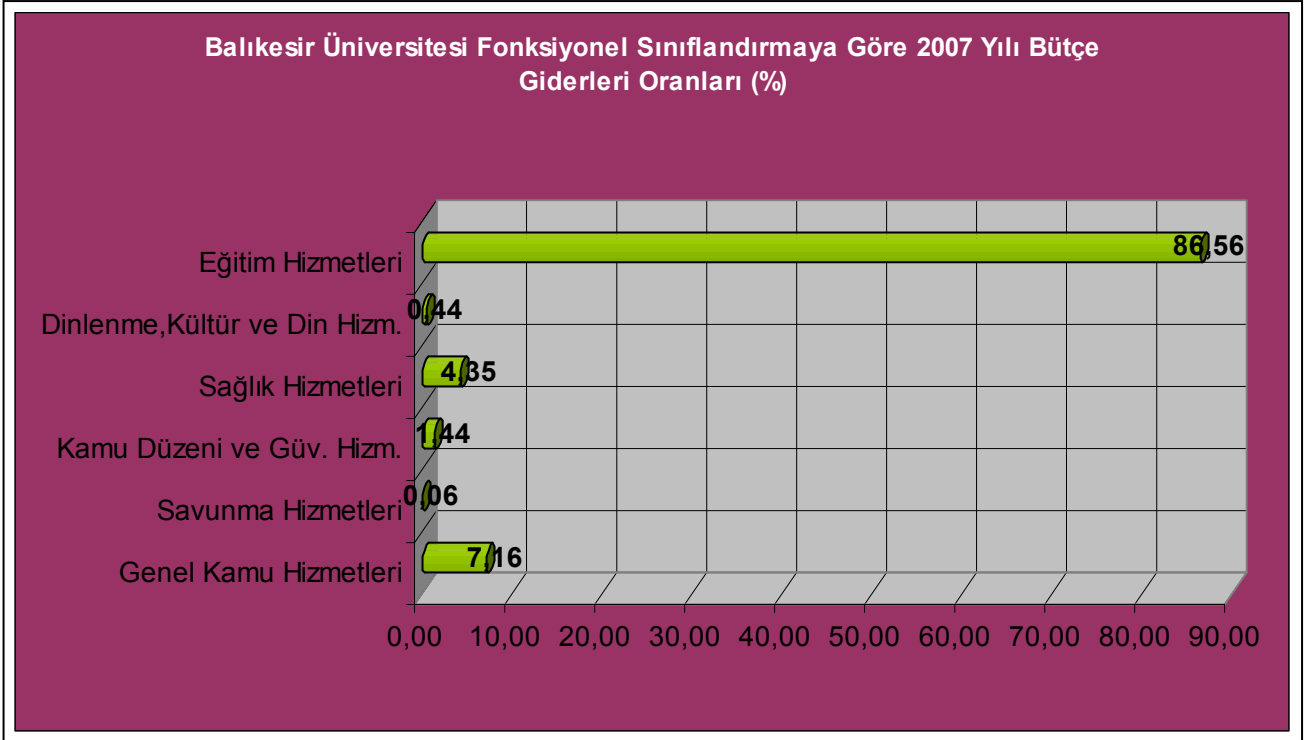

Bir eğitim kurumu olarak diğer üniversitelerde olduğu gibi Balıkesir Üniversitesi'nde de fonksiyonel sınıflandırmada ağırlıklı pay % 86 ile Eğitim Hizmetleri alanındadır. Ardından Genel kamu hizmetleri % 7 oranıyla ve % 4'lük oranıyla Sağlık hizmetleri gelmektedir.

Grafik 21 – 2000-2007 Dönemi Bütçe Gelirleri Hazine Yardımı Büyüklükleri

2007 yılı hazine yardımı gelirleri bir önceki yıla göre yaklaşık 11.5 milyon Ytl artarak 48.873.000 Ytl'ye yükselmiştir.

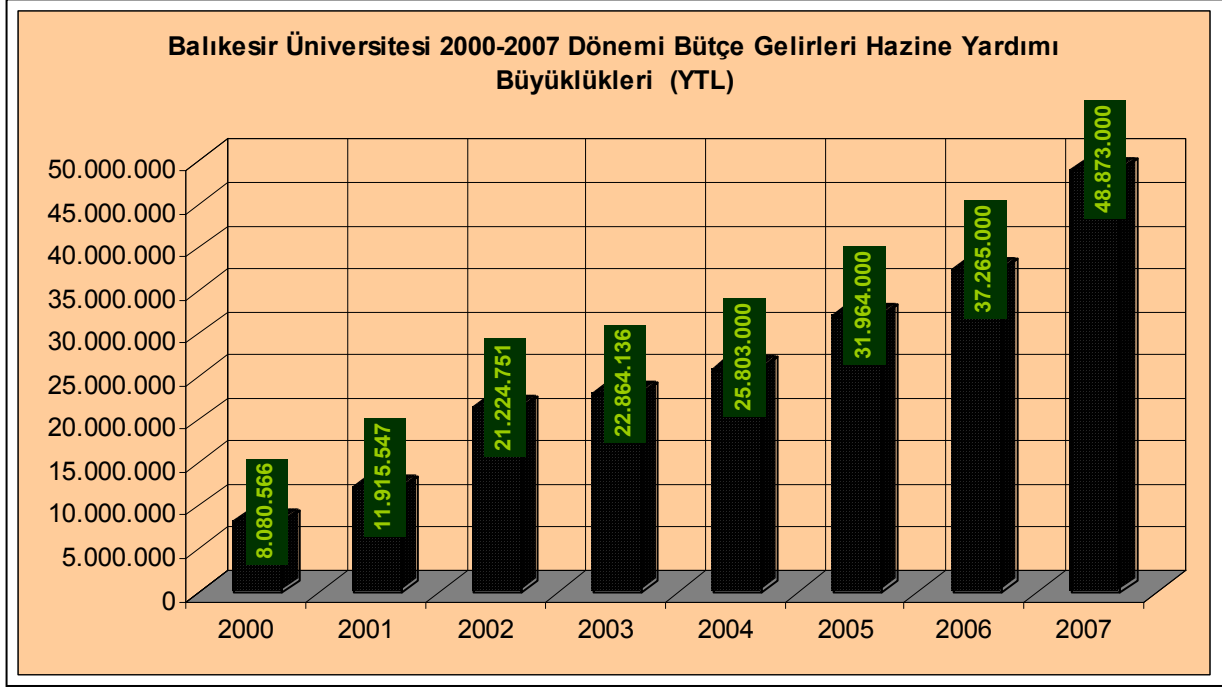

Grafik 22 – 2000-2007 Dönemi Bütçe Gelirleri Öz Gelir Büyüklükleri

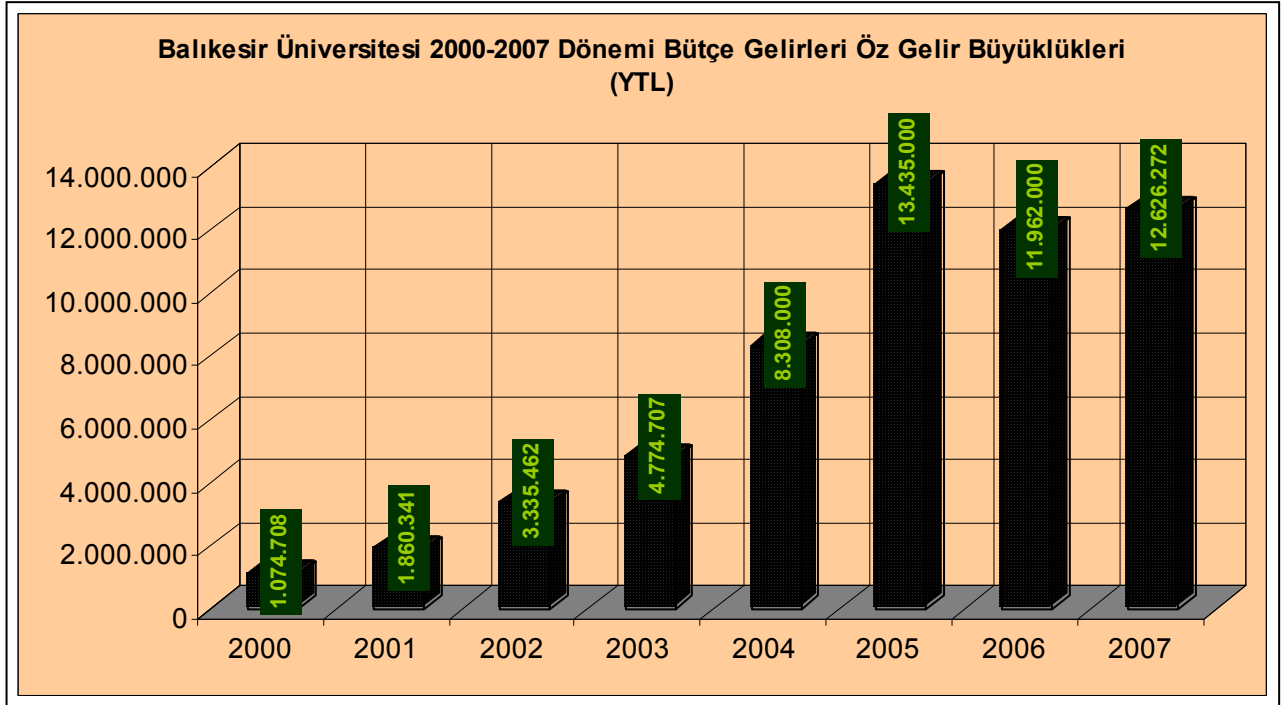

2007 yılında Balıkesir Üniversitesi'nin öz gelirleri 12.626.272 Ytl olmuştur. Bir önceki yıla göre yaklaşık 600.000 Ytl artış göstermiş olan öz gelirin gelecek dönemde de artış eğilimi yönünde olacağını öngörülmektedir.

Grafik 23 – 2000-2007 Dönemi Bütçe Gelirleri Öz Gelir Büyüklükleri

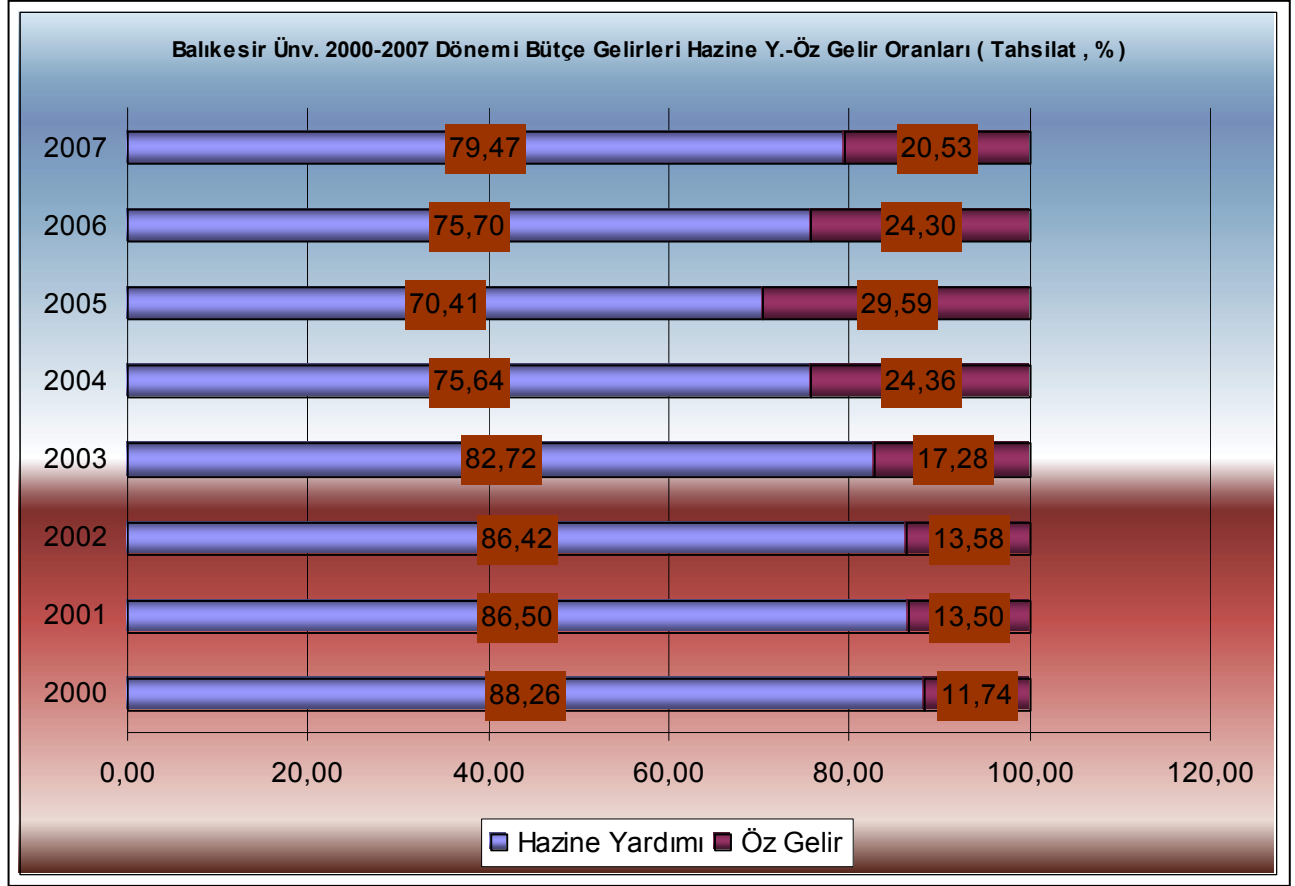

2007 yılında bütçe gelirlerinin hazine oranı % 75 seviyesinden % 79 'a çıkmış olup öz gelir oranı buna bağlı olarak % 24 seviyesinden % 20 'ye gerilemiştir. Tabloya bakıldığında son dört yılda bütçede öz gelir payının % 20 'nin altına hiç düşmediği görülmektedir.

Grafik 24 – 2007 Bütçesi Üniversite Birim Payları

2007 yılı bütçesinde en büyük payı % 41'lik oranıyla idari birimler almaktadır. (23.483.444 Ytl) Bunda temel etkenler, üniversite yatırım ödeneklerinin bir kısmının bulunduğu Yapı İşleri Daire Başkanlığı ve üniversite geneline hizmet veren belli başlı bazı daire başkanlıklarının bütçeleridir. Ardından fakülteler (%33), meslek yüksekokulları (15) ve yüksekokullar (%6) gelmektedir.

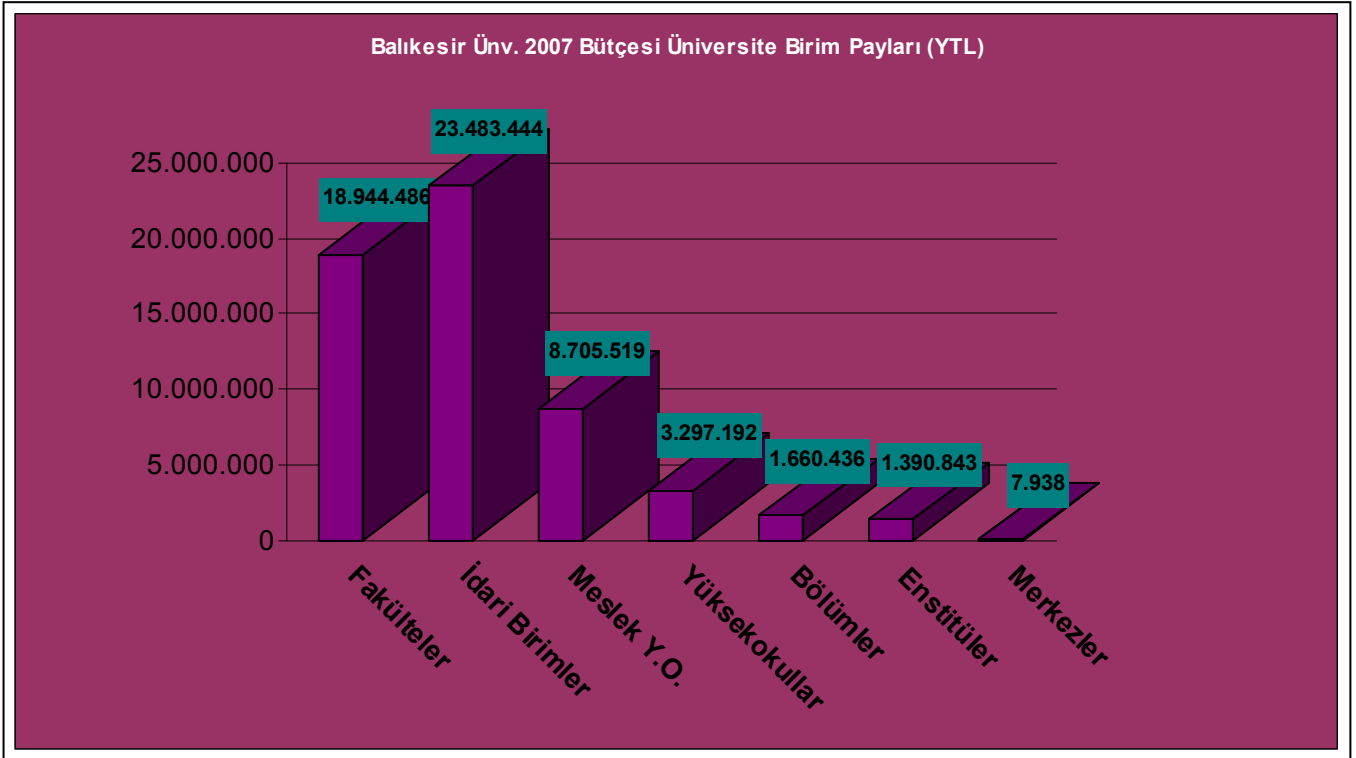

Grafik 25 – 2007 Bütçesi Üniversite Birim Payları Yüzdeleri

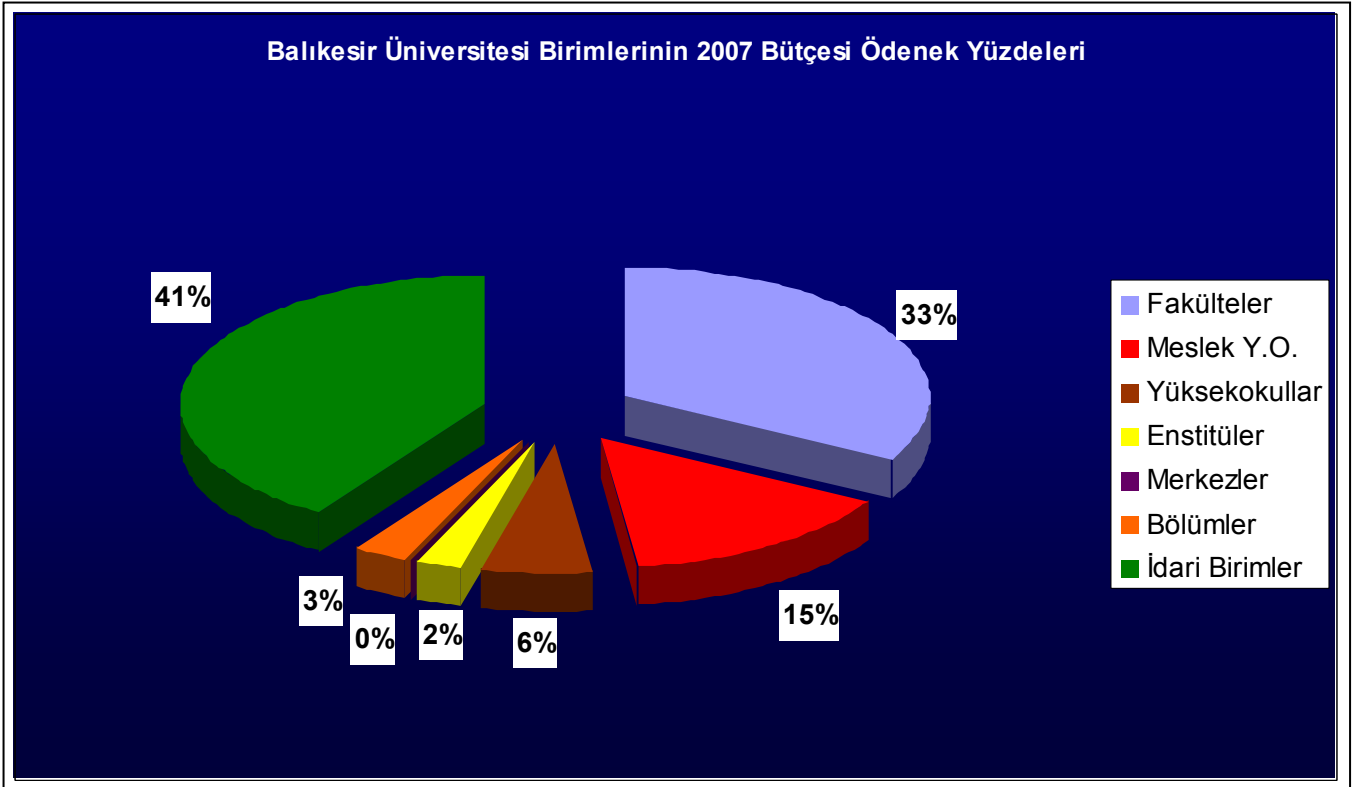



Tablo 41 – 2007 Yılı Bütçesi Ekonomik Sınıflandırmaya Göre Ödenek İcmali (2.Düzye)

BALIKESİR Üniversitesi 2007 Yılı Bütçesi				
Ekonomik Sınıflandırmaya Göre Ödenek İcmali (İkinci Düzey)				
KOD U	AÇIKLAMA		Toplam Ödenek	2007 Gerçekleşme Durumu
01	PERSONEL GİDERLERİ		26.849.400	25.387.632
	1	MEMURLAR	26.019.400	24.674.691
	2	SÖZLEŞMELİ PERSONEL	220.000	181.999
	3	İŞÇİLER	270.000	269.796
	4	GEÇİCİ PERSONEL	340.000	261.144
02	SOSYAL GÜVENLİK KURUMLARINA DEVLET PRİMİ GİDERLERİ		5.062.400	3.128.914
	1	MEMURLAR	4.862.900	3.020.389
	2	SÖZLEŞMELİ PERSONEL	67.000	32.367
	3	İŞÇİLER	59.000	56.813
	4	GEÇİCİ PERSONEL	73.500	19.345
03	MAL VE HİZMET ALIM GİDERLERİ		8.841.255	7.088.043
	2	TÜKETİME YÖNELİK MAL VE MALZEME ALIMLARI	2.261.300	1.938.310
	3	YOLLUKLAR	486.900	393.019
	4	GÖREV GİDERLERİ	32.000	16.295
	5	HİZMET ALIMLARI	3.900.500	3.220.059
	6	TEMSİL VE TANITMA GİDERLERİ	6.000	4.738
	7	MENKUL MAL ALIM, BAKIM VE ONARIM GİDERLERİ	597.250	410.873
	8	GAYRİMENKUL MAL BAKIM VE ONARIM GİDERLERİ	176.050	136.503
	9	TEDAVİ VE CENAZE GİDERLERİ	1.381.255	968.246
	05	CARİ TRANSFERLER		1.401.000
1		GÖREV ZARARLARI	1.275.000	1.274.904
3		KAR AMACI GÜTMİYEN KURULUŞLARA YAPILAN TRANSFERLER	126.000	126.000
06	SERMAYE GİDERLERİ		23.161.626	20.484.365
	1	MAMUL MAL ALIMLARI	2.144.626	1.469.330
	4	GAYRİMENKUL ALIMLARI VE KAMULAŞTIRMASI	62.500	62.500
	5	GAYRİMENKUL SERMAYE ÜRETİM GİDERLERİ	17.082.500	15.794.856
	7	GAYRİMENKUL BÜYÜK ONARIM GİDERLERİ	3.872.000	3.157.679
TOPLAM			65.315.681	57.489.858



Tablo 42 – 2007 Yılı Bütçe Giderleri (Ekonomik Sınıflandırma)

BÜTÇE GİDERLERİ 2007	2007 Bütçe Ödeneği	2007 Gerçekleşme Toplamı	Gerçekleşme Oranı
01 Personel Giderleri	26.849.400	25.387.632	% 94.6
02 SGK Devlet Primi Giderleri	5.062.400	3.128.914	% 61.8
03 Mal ve Hizmet Alım Giderleri	8.841.255	7.088.043	% 80.2
05 Cari Transferler	1.401.000	1.400.904	%99.9
06 Sermaye Giderleri	23.161.626	20.484.365	% 88.4
Bütçe Giderleri Toplamı	65.315.681	57.489.858	% 88.0

Tablo 43 – 2007 Yılı Bütçe Giderleri (Fonksiyonel Sınıflandırma)

BÜTÇE GİDERLERİ 2007 (Fonksiyonel)	2007 Gerçekleşme Toplamı
Genel Kamu Hizmetleri	4.114.392
Savunma Hizmetleri	35.994
Kamu Düzeni ve Güvenlik Hizmetleri	826.999
Sağlık Hizmetleri	2.500.000
Dinlenme Kültür ve Din Hizmetleri	251.632
Eğitim Hizmetleri	49.760.841
Bütçe Giderleri Toplamı	57.489.858

Tablo 44 – 2007 Yılı Bütçe Gelirleri

BÜTÇE GELİRLERİ 2007	2007 Bütçe Tahmini	2007 Gerçekleşme Toplamı	Gerçekleşme Oranı
Öz Gelir	13.424.498	12.626.272	% 94.05
Hazine Yardımı	49.970.000	48.873.000	% 97.80
Bütçe Giderleri Toplamı	63.394.498	61.499.272	% 97.00



Tablo 45 – 2007 Yılı Kurumsal Sınıflandırmaya Göre Bütçe Gelirleri

Kurumsal Kodu				Kurum Adı	Harcama
38	38	00	02	Özel Kalem (Rektörlük)	314.296,00
38	38	02	02	Özel Kalem (Genel Sekreterlik)	395.041,40
38	38	02	03	Savunma Uzmanlığı	35.993,76
38	38	02	04	İdari ve Mali İşler Dairesi Başkanlığı	3.734.642,99
38	38	02	05	Personel Daire Başkanlığı	1.550.684,70
38	38	02	07	Kütüphane ve Dök. Daire Başkanlığı	251.632,12
38	38	02	09	Sağlık Kültür ve Spor Daire Başkanlığı	10.786.997,60
38	38	02	10	Bilgi İşlem Daire Başkanlığı	138.768,01
38	38	02	11	Yapı İşleri ve Teknik Daire Başkanlığı	6.079.011,92
38	38	02	13	Öğrenci İşleri Daire Başkanlığı	78.930,87
38	38	02	23	Strateji Geliştirme Daire Başkanlığı	67.418,46
38	38	02	24	Hukuk Müşavirliği	50.025,79
38	38	35	36	Balıkesir Sağlık Yüksekokulu	435.264,88
38	38	35	37	Bandırma Sağlık Yüksekokulu	219.693,37
38	38	40	40	Fen Bilimleri Enstitüsü	883.373,48
38	38	41	43	Edremit Zeytincilik Enstitüsü	22.036,83
38	38	41	44	Gönen Jeotermal Enstitüsü	51.443,10
38	38	42	42	Fen Edebiyat Fakültesi	5.749.202,74
38	38	43	45	Mühendislik Mimarlık Fakültesi	4.021.171,25
38	38	46	41	Balıkesir Meslek Yüksekokulu	2.428.028,68
38	38	46	42	Bandırma Meslek Yüksekokulu	674.032,72
38	38	46	43	Havran Meslek Yüksekokulu	433.364,37
38	38	46	44	Dursunbey Meslek Yüksekokulu	1.861.964,16
38	38	46	45	Edremit Meslek Yüksekokulu	628.943,21
38	38	46	46	Bigadiç Meslek Yüksekokulu	110.295,19
38	38	48	49	Diğer Merkezler (Fen Bilimler)	7.938,04
38	38	50	54	Sosyal Bilimler Enstitüsü	433.989,94
38	38	52	51	Necatibey Eğitim Fakültesi	4.256.512,66
38	38	53	52	Bandırma İkt. Ve İdari Bilimler Fakültesi	4.753.806,13
38	38	53	53	İktisadi ve İdari Bilimler Fakültesi	6.084,16
38	38	53	56	Güzel Sanatlar Fakültesi	157.708,16
38	38	55	52	Beden Eğitimi ve Spor Yüksekokulu	306.778,79
38	38	56	50	Turizm İşl. ve Otelcilik Yüksekokulu	2.335.455,05
38	38	57	50	Ayvalık Meslek Yüksekokulu	443.664,82
38	38	57	51	Burhaniye Meslek Yüksekokulu	487.759,87
38	38	57	52	Erdek Meslek Yüksekokulu	330.084,01
38	38	57	53	Gönen Meslek Yüksekokulu	560.868,99
38	38	57	54	Sındırgı Meslek Yüksekokulu	386.424,17
38	38	57	55	Susurluk Meslek Yüksekokulu	287.562,24
38	38	57	56	Savaştepe Meslek Yüksekokulu	72.526,95
38	38	60	56	Bölümler	1.660.436,42
GENEL TOPLAM					57.489.858,00



2007 yılı Bütçe Değerlendirilmesi

2007 yılı bütçesi 65.315.681 YTL ödenek tahsis edilmiş olup (hazine + öz gelir) yıl sonunda 57.489.858 YTL gider gerçekleşmesi olmuştur. Tahsis edilen gider gerçekleşme oranı % 88.02' dir.

2007 yılının son üç aylık döneminde sermaye giderleri tertiplerindeki ödeneklere Maliye Bakanlığınca uygulanan bloke nedeniyle toplam 1.250.000 YTL ödenek harcanamamıştır. Bloke olan bu ödeneğin tamamı sermaye ödenekleridir. Bu nedenle hedeflenen hizmet ve amaçların bir kısmı yerine getirilememiştir. Ayrıca bütçe başlangıç döneminde öz gelirler için tahmin edilen ödenek tutarlarının, çeşitli nedenlerle gelir gerçekleştirmeleri yeterli seviyeye ulaşmadığından bütçe hedeflerinde sapmalara neden olmuştur.

Bütçe Gelirleri tablosundaki veriler Bütçe Gelirleri Kesin Hesap Cetvelinden alınmış olup bloke edilen sermaye ödenekleri dahil değildir. 2007 yılı fonksiyonel ve ekonomik sınıflandırmaya göre bütçe giderlerini gösteren diğer iki tabloda aynı kaynaktan alınmıştır.

Üniversitemizin dış denetimi Sayıştay Başkanlığınca 2006 yılı faaliyet dönemine ilişkin yapılmış olup 2007 yılı için henüz dış denetim gerçekleşmemiştir.

5018 sayılı Kamu Mali Yönetimi ve Kontrol Kanunu gereğince iç denetime ilişkin yapılanma Üniversitemizde 2007 yılı sonuna kadar öngörülmüş olup iç denetim sistemi bu öngörü doğrultusunda 2007 yılında oluşturulmaya başlanmıştır.2007 yılında 3 adet iç denetçi kadrosu tahsis edilmiştir. Ayrıca 2007 yılı faaliyetleri söz konusu kanun gereği mevzuat hükümleri gereği Üniversitemizce yayınlanan Bütçe Uygulama Talimatı ile mali karar ve işlemler ön mali kontrole tabi tutulmuştur.

2007 yılı mali analizi yapılırken geçmiş yıl verilerine yer vererek; 2007 yılı bütçesinin yorumlanmasında ve geçmiş yıllara göre mukayese yapılabilmesine imkan sağlanmıştır.

B- PERFORMANS BİLGİLERİ VE DEĞERLENDİRMESİ

1- Faaliyet ve Proje Bilgileri

1.1. Faaliyet Bilgileri

Grafik 26 : 2007 yılı Düzenlenen Etkinlikler

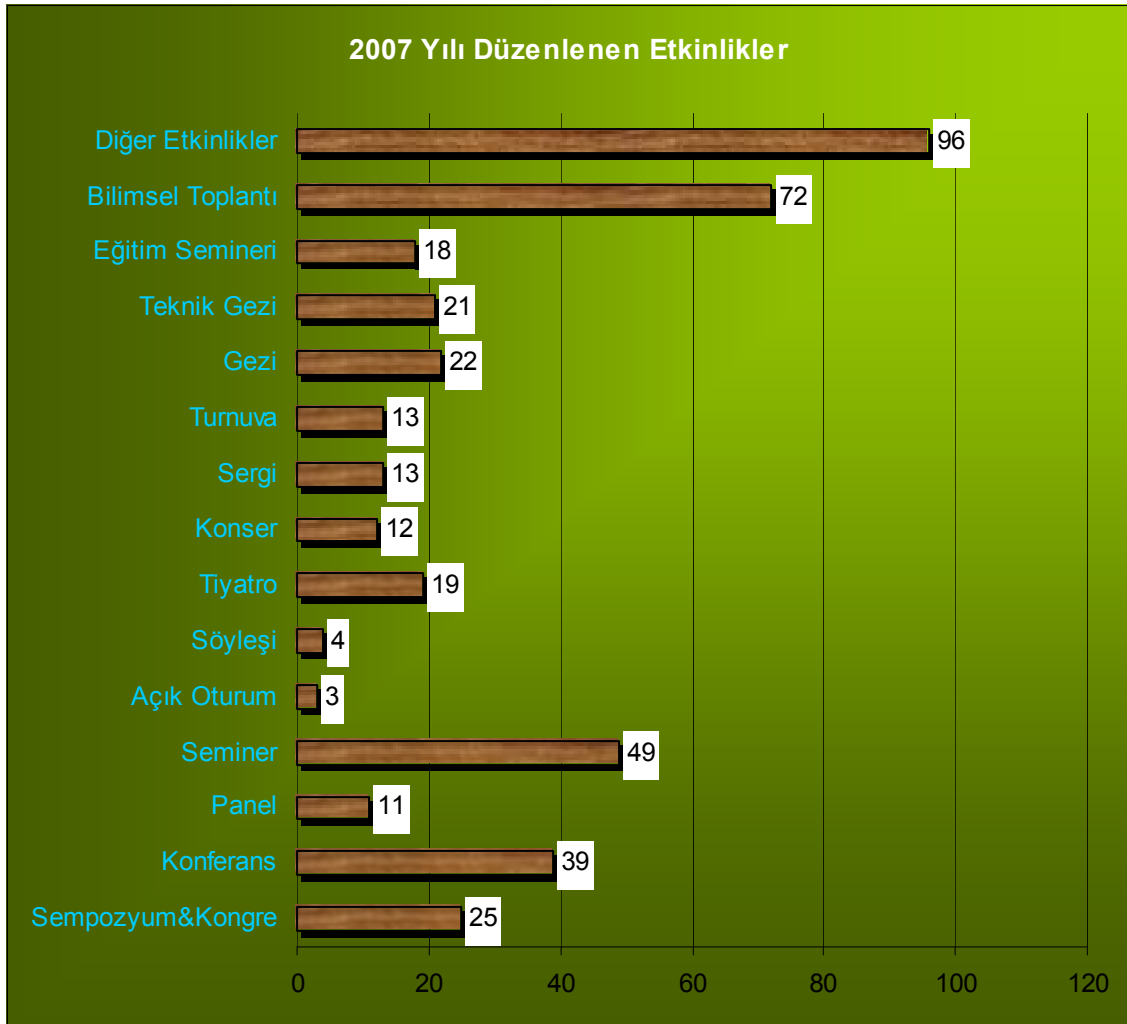



1.2. Yayınlarla İlgili Faaliyet Bilgileri

Tablo 46 : İndekslere Giren Hakemli Dergilerde Yapılan Yayınlar

YAYIN TÜRÜ	SAYISI
Uluslar arası Makale	72
Ulusal Makale	59
Uluslar arası Bildiri	18
Ulusal Bildiri	24
Kitap	16

1.3. Üniversiteler Arasında Yapılan İkili Anlaşmalar (Tablo 47)

(LLP/ERASMUS Programı Anlaşmaları)

ÜLKE	ÜNİVERSİTE	BÖLÜM	TÜRÜ*	DÖNEM	SAYI
İngiltere	University of Wales Swansea	Tarih	ÖED	2007/2008	1
Avusturya	Techische Universitat Wien	Mimarlık	ÖD	2007/2008	2
Almanya	University of Göttingen	Biyoloji	ÖD	2007/2008	2
Almanya	Ruhr Universtat Bochum	Biyoloji	ÖD	2007/2008	1
Polonya	University of Finance and Management in Bialymstoku	İşletme	ÖD	2007/2010	10
Polonya	University of Finance and Management in Bialymstoku	İşletme	ÖED	2007/2010	2
Polonya	University of Finance and Managment in Bialymstoku	Turizm	ÖD	2007/2013	10
Polonya	University of Finance and Managment in Bialymstoku	Turizm	ÖED	2007/2013	1
İspanya	University Autanamade Barcelona	İngiliz Dili	ÖD	2007/2014	2
İspanya	University Autanamade Barcelona	İngiliz Dili	ÖED	2007/2014	1
İngiltere	Cardiff University	Biyoloji	ÖD	2007/2008	2

* (ÖED = Öğretim Elemanı Değişimi , ÖD = Öğrenci Değişimi'ni ifade etmektedir.)



- Balıkesir Üniversitesi Akademik İş Birliği Protokolü İmzaladığı Üniversiteler

- ✓ Fachhochshule Resenburg Üniversitesi – Almanya (1995 Yılı)
- ✓ Doğu Akdeniz Üniversitesi – K.K.T.C. (2000 Yılı)
- ✓ Salamanca Üniversitesi – İspanya (2001 Yılı)
- ✓ Varna Free Üniversitesi – Bulgaristan (2001 Yılı)
- ✓ Bükreş Politechnica Üniversitesi – Romanya (2002 Yılı)
- ✓ Belarus Devlet Akademisi – Belarus (2004)
- ✓ Bakü Devlet Üniversitesi – Azerbaycan (2004 Yılı)
- ✓ Bialystok Üniversitesi – Polonya (2004 Yılı)
- ✓ Otwock Üniversitesi – Polonya (2006 Yılı)

1.4. Proje Bilgileri

Tablo 48 : Bilimsel Araştırma Proje Sayısı					
PROJELER	2006				
	Önceki Yılda Devreden Proje	Yıl İçinde Eklenen Proje	Toplam	Yıl İçinde Tamamlanan Proje	Toplam Ödenek YTL
DPT	1	0	1	1	10.000
TÜBİTAK	8	2	10	0	938.665
A.B.	-	-	-	-	-
BİLİMSEL ARAŞTIRMA PROJELERİ	47	52	99	43	175.374
DİĞER	-	-	-	-	-
TOPLAM	56	54	110	44	1.114.049



Tübitak Projeleri (Tablo 49)

Proje No	Proje Yürütücüsü	Proje İsmi
105 T 326	Doç.Dr.Feray KÖÇKAR	Tümör İlgili Karbonik Anhidraz IX Geninin Transkripsiyonel Regülasyonu
106 T 167	Prof.Dr.Bayram YILDIZ	Türkiye'de Yetişen Cirsium Mill. (Asteraceae) Türleri Üzerinde Taksonomik, Moleküler, Karyolojik ve Palinolojik Araştırmalar
106 O 616	Yrd.Doç.Dr.Ekrem DÜNDAR	Zeytin Gen Kütüphanelerinin Oluşturulması ve Karakterizasyonu
105 T 430	Yrd.Doç.Dr.Akın AZİZOĞLU	Türkiyede Yetişen Endemik Sideritis Türlerinin Terpen Bileşenlerinin Tayini ve Biyolojik Aktivitelerinin Belirlenmesi
106 T 539	Doç.Dr.Mehmet DOĞAN	Kaolinit/Silikon Yağı Pastalarının Reolojik Özelliklerinin Araştırılması
105 T 446	Yrd.Doç.Dr.Necati ÖZDEMİR	Histerisis Özelliği Gösteren Fiziksel Sistemlerin Matematiksel Modellenmesi ve Bunların Ferromanyetik Malzemelere Uygulamaları
107 T 343	Prof.Dr.Rifat ÇAPAN	Organik İnce Filmlerin Fiziksel Özelliklerinin ve Zararlı Gazlara Karşı Duyarlılığının İncelenmesi
106 T 489	Yrd.Doç.Dr.Ekrem AKÇİÇEK	Türkiye'de Yetişen Stachys L. Cinsi Eriostomum (Hoffmans.& Link) Dumort (Lamiaceae) Seksiyonu Revizyonu
105 E 115	Yrd.Doç.Dr.Davut AKDAŞ	23 Serbestlik Dereceli İnsansı Koşan Robot
107Y260	Yrd.Doç.Dr.Burhanettin FARİZOĞLU	Süt Endüstrisi Atıksularının Jet Loop Membran Biyoreaktörde Arıtılabilirliğinin İncelenmesi

- **Bilimsel Araştırma Projeleri (Tablo 50)**

Balıkesir Üniversitesi
2007 Yılı Faaliyet Raporu



2003/04 D	Prof.Dr. Ümit ÇAKIR (İsmet BAŞARAN) Doç.Dr.Orhan REMAN Yrd.Doç.Dr.Berrin AKGÜN YÜKSEKLİ	Yeni Coumarin Crown Eterlerin Sentezi ve Kompleksleşme Sabitlerinin Saptanması.	01.03.2003 01.03.2006	2.000 YTL
2004/06 AP	Doç.Dr.Erdal İRTEM	Balıkesir Kenti Fuar ve Park Alanı Koruma ve Geliştirme Projesi.	24.03.2004 24.03.2006	1.500 YTL
2004/20 AP	Doç.Dr.Erdal İRTEM	Lineer Olmayan Statik Analiz Yöntemlerinden Kapasite Spektrum Yöntemi Deplasman Katsayıları Yönteminin İrdelenmesi.	08.04.2004 08.04.2007	500 YTL
2004/28 AP	Yrd.Doç.Dr.Hatice TORCU KOÇ	Marmara Denizi, Bandırma Körfezinde Yaşayan Hamsi(Engraulis encrasicolus) (L..1758)' nin Biyolojik Özelliklerinin İncelenmesi.	01.11.2004 01.10.2007 25.04.2005	750 YTL
2005/06 AP	Yrd.Doç.Dr.Hüseyin KÜÇÜKÖZER	Gözlem Temelli Öğretimin İlköğretim 6. Sınıf Öğrencilerinin Öğrenmesine ve Fen Bilimlerine Karşı Olan Tutumlarına Etkileri	25.04.2005 25.09.2007	2.250 YTL
2005/07 AP	Yrd.Doç.Dr.Ekrem DÜNDAR	Sofralık ve Yağlık Zeytinlerin Değişik Meyve Aşamalarında Stearoyl-Acp Desaturaz Geninin Ekspresyon Seviyelerinin Belirlenmesi ve Yağ Verimi ile Karşılaştırılması	23.06.2005 23.06.2007	6.000 YTL
2005/10 AP	Yrd.Doç.Dr.Gülcan ÇETİN	Biyoloji, Fizik ve Kimya Öğretmenliği Öğrencilerinin Motivasyonları, Tutumları, Başarıları Arasındaki İlişki, Motivasyon ve Tutumun Öğrenci Başarısına Etkileri	23.06.2005 23.06.2007	1.500 YTL
2005/12 AP	Yrd.Doç.Dr.Ali Naci ARIKAN	2005 Üniversiade Oyunlarına Katılan Sporeuların Sosyo-Kültürel Profili	23.06.2005 23.06.2007	1.750 YTL
2005/13 AP	Yrd.Doç.Dr.Orhan ZEYBEK	Moleküler Demet Büyütme Tekniği ile Yariletken AlGaAs İnce Filmlerinin Kuantum Kuyu ve Nokta Yapılarının GaAs (100) Yüzeyi Üzerinde Araştırılması-Geliktirilmesi	23.06.2005 23.06.2007	6.000 YTL
2005/14 AP	Yrd.Doç.Dr.İbrahim KAÇMAZ	Minder Güreşinde Şans Faktörünün En Alt Seviyeye İndirilmesi	24.06.2005 24.06.2007	1.750 YTL
2005/15 AP	Yrd.Doç.Dr.Ekrem AKÇİÇEK	Madra Dağı (Balıkesir) Florası Üzerine Bir Çalışma	24.06.2005 24.06.2007	5.250 YTL
2005/16 AP	Yrd.Doç.Dr.Mustafa GÖKTEPE	Sivil ve Askeri Amaçlı Endüstriyel Uygulamalardaki Ferromanyetik Silindirik Yapılarda Oluşan Mikro Çatlakların Manyetik Kaçak Akı Yöntemi İle Belirlenmesi	02.05.2005 02.05.2008	3.000 YTL
2005/17	Yrd.Doç.Dr.Sare ÇELİK ve	Çok Amaçlı Kesme Robotu Tasarımı ve İmalatı	24.06.2005	5.000 YTL

Balıkesir Üniversitesi
2007 Yılı Faaliyet Raporu



2005/19 AP	Yrd.Doç.Dr.Ali ORAL Yrd.Doç.Dr.Yusuf TURAN	Arabidopsis Thaliana At5g26000 Geninin Klonlanması, Expressyonu, Purifikasyonu ve Karakterizasyonu	24.06.2007 28.06.2005 28.06.2007	6.000 YTL
2005/21 AP	Yrd.Doç.Dr.Gülşen YAMAN	Doğrusal ve Doğrusal Olmayan Optimizasyon Problemlerinin Mühendislik Uygulamaları Açısından İncelenmesi	30.06.2005 30.06.2007	4.500 YTL
2005/23 AP	Yrd.Doç.Dr.Fatih COŞKUN	Bazı Zeytin (OLEA EUROPAEA L.) Klonları Üzerinde Moleküler Filogenetik Çalışmalar	15.05.2005 15.07.2007	5.500 YTL
2005/25 AP	Yrd.Doç.Dr.Alpaslan SEREL	Bandırma'daki Küçük ve Orta Boy İşletmelerin Avrupa Birliğine Uyum Süreci	10.08.2005 10.08.2007	2.260 YTL
2006/01 D	Prof.Dr.Mahir ALKAN (Arş.Gör.RuhanBENLİKAYA)	Bazı Polimetakrilat Türevi/Kil Nanokompozitlerinin Hazırlanması ve Karakterizasyonu	23.02.2006 23.02.2008	4.000 YTL
2006/02 AP	Yrd.Doç.Dr.Ahmet AKGÜN	XIX. Yüzyılda Dursunbey'de Sosyal Hayat	27.02.2006 27.02.2008	1.500 YTL
2006/03 AP	Yrd.Doç.Dr.Halil GÜLER	Sodyum Bor Hidrür, (NaBH4) Çözeltisinden, Hidrojen Gazının Üretiminde Katalizör Olarak Kullanılan, LiCoO2 Bileşiminin Katı Hal Kimyasal Metotlarla Sentezi ve Karakterizasyonu	28.02.2006 28.02.2008	25.000 YTL
2006/04 AP	Yrd.Doç.Dr.Figen KURTULUŞ	Bazı Metal ve Ametal İçeren Bor Bileşiklerinin Sentezi ve Karakterizasyonu	28.02.2006 28.02.2008	4.000 YTL
2006/05 AP	Yrd.Doç.Dr.Zeliha ERDOĞAN	Marmara Denizinde Yaşayan Hamsi(Engraulis (L.,1758) ve Sardalya (Sardina pilchardus (Walbaum.,1792))nın karaciğer, kas ve ganoitlarında glikojen, lipit ve protein içeriklerinin mevsimsel değişimi	01.03.2006 01.03.2008	1.000 YTL
2006/06 AP	Yrd. Doç. Dr.Tuncay DIRMENCI	Zizihora (lamiaceae) Cinsinin Türkiye'de Yayılış Gösteren Taksonlarının Filogenetik Analizi	01.03.2006 01.03.2008	3.750 YTL
2006/07 AP	Doç. Dr. Rıfat ÇAPAN	Nano-organik Langmuir-Blodgett (LB) ince Filmlerin Gaz Algılayıcı Özelliklerinin İncelenmesi	02.03.2006 02.03.2008	2.000 YTL
2006/09 AP	Yrd.Doç.Dr.M.Sabri KOCAKÜLAH	Fen Bilgisi Öğretmen Adaylarının Ses Dalgaları ve Özelliklerine İlişkin Düşünce Biçimleri	02.03.2006 02.03.2008	220 YTL
2006/12 AP	Prof.Dr.Adem ÇABUK	Balıkesir İlinde Girişimcilik	02.03.2006 02.03.2007	2.000 YTL
2006/13 AP	Yrd.Doç.Dr.Sevinç MERT UYANGÖR	İlköğretim 6.,7. ve 8. Sınıf Matematik Öğretiminde Proje Tabanlı Öğrenme Yaklaşım' nın Uygulanabilirliğine İlişkin Öğretmen Algıları	03.03.2006 03.03.2008	220 YTL
2006/15 AP	Yrd.Doç.Dr.Hülya GÜR Yrd.Doç.Dr.Ayşen KARAMETE	İlköğretim Okullarında Görev Yapan Öğretmenlerin Uzaktan Eğitime Karşı Algı ve Deneysel Belirlemesi	03.03.2006 03.03.2008	500 YTL
2006/16 Y	Yrd.Doç.Dr.Hülya GÜR (Arş.Gör.M. Ali KANDEMİR)	Üstün Yetenekli Öğrencilerin Matematiksel Problemlerde İraksak Düşünme Becerileri ve Yaratıcılıkları, Üstün Yetenekli Öğrencilerin Yaratıcılıklarının Gelişiminin İncelenmesi	03.03.2006 03.03.2008	400 YTL

Balıkesir Üniversitesi
2007 Yılı Faaliyet Raporu



2006/17 AP	Prof.Dr.Aydın OKÇU	İlköğretim Okullarında Öğretmenlerin Teknolojik Araç ve Gereçleri Kullanmaya Yönelik Tutumlarının Belirlenmesi	15.03.2006 15.03.2008	200 YTL
2006/18 AP	Doç.Dr.Mehmet DOĞAN	Sepiyolit Pastalarının Reolojik Özelliklerinin İncelenmesi	25.05.2006 25.05.2008	3.000 YTL
2006/19 AP	Prof.Dr.Mahir ALKAN	Perlit' in Ekstrüzyon Özelliklerinin İncelenmesi	25.05.2006 25.05.2008	6.500 YTL
2006/20 AP	Doç.Dr.Derya KARA	Ağır Metal İyonlarının Ayrılması ve Önderiştirilmesi için FI-Online Cloud Noktası Ekstraksiyonu Sistemi Geliştirilmesi	05.06.2006 05.06.2007	3.000 YTL
2006/22 AP	Prof.Dr. Ümit ÇAKIR	Yeni İmin Grubu İçeren Optikçe Aktif Benzo Crownların Sentezi ve Kompleksleşme Çalışmalarının İncelenmesi	01.06.2006 01.06.2008	4.000 YTL
2006/25 AP	Prof.Dr.Gülendam TÜMEN	Edremit (Balıkesir) Körfezi Çevresinde Yetiştirilen Bazı Zeytin Çeşitlerinin Olgunlaşma Sürecinde Fenolojik Bileşik, α -Tokoferol ve Yağ Asidi Kompozisyonlarının Belirlenmesi	06.06.2006 06.06.2008	5.000 YTL
2006/26 AP	Yrd.Doç.Dr.Mehmet BAYIRLI	Ferromanyetik Filmlerin Yüzeyinde Oluşan Kümelerin Modellenmesi ve Geometrik İstatistiksel Özelliklerinin Hesaplanması	09.06.2006 09.06.2008	4.000 YTL
2006/27 AP	Yard.Doç.Dr.Hüseyin ESECELİ	Diyete Organik Krom (Cr III) ve Folik Asit İlavasının Yumurta Sarısı Kolesterol, Folik Asit ve Düzeyi ile Performans ve Yumurta Kalitesi Üzerine Etkisi	25.05.2006 25.05.2007	3.000 YTL
2006/28 AP	Yard.Doç.Dr. Gamze TEKİN	Öğretmen Adaylarının Öğretmenlik Uygulaması Süreci İçerisindeki Gelişimleri	05.06.2006 05.06.2009	1.500 YTL
2006/29 AP	Prof.Dr.Aydın OKÇU	E-Üniversite	06.06.2006 06.06.2008	15.000 YTL
2006/30 AP	(Uzman Murat Olcay ÖZCAN dahil) Doç.Dr. Cengiz ÖZMETİN	Sulu Ortamlardaki Organik ve Anorganik Kirleticilerin Silikat Türü Adsorbantlar ile Giderilmesi	07.06.2006 07.06.2007	6.000 YTL
2006/31 AP	Yrd.Doç.Dr.Davut AKDAŞ	Canlılarda Sinir Sisteminin Elektriksel Özelliklerinin Çözümlemesi	14.06.2006 14.06.2009	6.000 YTL
2006/32 AP	Prof.Dr.Fazlı ÇOBAN (Arş.Gör.Kamil Yüksel dahil edildi.)	Bigadiç Bentonit Yatakları Mineralojisi, Jeokimyası ve	26.07.2006 26.07.2007	2.000 YTL
2006/33 AP	Prof.Dr. Necdet HACIOĞLU	Balıkesir ve Yöresinde Yapılacak Turizm İşletmeleri Yatırımlarında Kuruluş Yeri Seçimine Yönelik Model Önerisi	25.05.2006 25.05.2008	3.250 YTL
2006/37 D	Doç.Dr.Hakan KÖÇKAR Arş.Gör.Hilal KURU	NiFe Tek Katmanlı ve NiFeCu/Cu Çok Katmanlı Filmlerin Elektrodepozisyonu ve Karakterizasyonu	25.05.2006 25.05.2008	4.000 YTL
2006/41 Y	Yrd.Doç.Dr.Sevinç MERT UYANGÖR	Farklı Öğrenme Stilllerinin Öğrenci Başarısı Üzerine Etkisi	08.06.2006 08.06.2008	500 YTL

Balikesir Üniversitesi
2007 Yılı Faaliyet Raporu



2006/43 D	Arş.Gör.Filiz Tuba DİKKARTIN Prof.Dr.Şerif SAYLAN Arş.Gör.Bariş ÖZKUL	Betonarme Kolonların Eksenel Yük Altındaki Davranışı ve Elastisite Modülü Önerisi.	06.06.2006 06.06.2008	4.000 YTL
2006/46 D	Yrd.Doç.Dr.Taner TANRISEVER Arş.Gör.Seda CAN	Kolloidal Magnetik Boncuk Sentezi ve Karakterizasyonu	06.06.2006 06.06.2008	4.000 YTL
2007/01 Y	Doç. Dr. Nurettin ARSLAN (Arş.Gör. Akın ATAS)	“Dokuma Fiber Takviyeli Eksantrik Pim Delikli Tabakalı Kompozit Plakaların Yük Altında Elastik ve Plastik Davranışlarının Mekanik Olarak İncelenmesi”	07.03.2007 07.03.2008	2.000 YTL
2007/02 D	Yrd. Doç. Dr. Necati ÖZDEMİR (Arş.Gör. Fırat EVİRGİN)	“Durum Denklem (State-Space) Yaklaşımı ile Optimizasyon Problemlerinin Optimum Değerlerinin Araştırılması”	07.03.2007 07.03.2009	1.100YTL
2007/03 Y	Yrd. Doç. Dr. İlker EREN (Arş.Gör. Tayfur Kerem DEMİRÇİOĞLU)	“Bir Araç Modelinin Aerodinamik Analizi ve Sonlu Elemanlar Yöntemi ile Simülasyonu”	07.03.2007 07.03.2008	2.000 YTL
2007/04 D	Yrd. Doç. Dr. Nuri NAKİBOĞLU (Arş.Gör. Özlem KARAKOÇ)	“Balıkesir İlinde Çeşitli Besinlerdeki Pestisit Kalıntılarının Belirlenmesi”	07.03.2007 07.03.2009	4.000YTL
2007/05 D	Prof. Dr. Mahir ALKAN (Arş.Gör. Çiğdem HOPA)	“Bazı Schiff Bazları ile Tek ve Çok Çekirdekli Yeni Metal Komplekslerinin Sentezi ve Karakterizasyonu”	07.03.2007 07.03.2009	4.000YTL
2007/06 D	Doç. Dr. Hülya KARA (Arş.Gör. Yasemin YAHŞI)	“Organometalik Komplekslerin Sentezlenmesi, Kristal Yapılarının ve Manyetik Özelliklerinin İncelenmesi”	07.03.2007 07.03.2009	4.000 YTL
2007/07 Y	Doç. Dr. Cengiz ÖZMETİN (Arş.Gör. Baybars Ali FİL)	“Montmorillonitün Tekstil Boyar Maddesi (Metilen Mavisi) Gideriminde Kullanımının Araştırılması”	07.03.2007 07.03.2008	2.000 YTL
2007/09 D	Doç. Dr. Feray KÖÇKAR (Arş.Gör. Hatice YILDIRIM)	“Karbonik Anhidraz IX Geninin Transkripsiyonel Kontrolünün Moleküler Analizi”	07.03.2007 07.03.2010	4.000YTL
2007/10 D	Doç. Dr. Raif KURTARAN (Arş.Gör.Alper YARDAN)	“Çok Çekirdekli Koordinasyon Bileşiklerinin Sentezlenmesi, Yapılarının Aydınlatılması ve Termal Davranışlarının İncelenmesi”	07.03.2007 07.03.2008	4.000YTL
2007/11 D	Prof. Dr. Oktay ARSLAN (Arş.Gör.Nahit GENÇER)	“İnsan Paraoksonaz (PON 1) İzoenziminin Saflaştırılması ve Bazı Çevre Kirlenmelerinin Bu İzoenzimler Üzerine Afinitelerinin Araştırılması”	07.03.2007 07.03.2009	4.000YTL
2007/12 D	Doç. Dr. Süphan KARAYTUĞ (Arş.Gör.Alp ALPER)	“Datça-Bozburun Özel Çevre Koruma Bölgesi (Muğla, Türkiye) Sahillerinin Kumiçi ve Fital Harpaktikoid (Crustacea, Copepoda) Faunasının Belirlenmesi”	07.03.2007 07.03.2009	4.000YTL
2007/13 AP	Prof. Dr. M. Cemal OKUYAN	Balıkesir Koşullarında Güneş ve Rüzgar Enerjisini Birlikte Kullanarak Elektrik Enerjisi Üreten (Güneş-Rüzgar-Hibrid) Sisteminin İncelenmesi	18.06.2007 18.07.2009	13.500YTL
2007/14 AP	Yrd. Doç. Dr. Burhanettin FARİZOĞLU	Jet-Lop Biyoreaktörlerde Püskürtme Başlığı Çapının Kütle Transfer Katsayısına Etkisi	18.06.2007 18.06.2008	32.900YTL
2007/15 AP	Yrd. Doç. Dr. Olga SAK	Apenteles galleria (Wilkinson) (Hym.; Braconidae) ve Parazitlenmiş Konağı Galleria mellonella L. (Lep.; Pyralidae)’ nin Total Lipit ve Yağ Asidi Bileşimleri	18.06.2007 18.06.2009	3.500YTL
2007/16 AP	Doç. Dr. Hülya KARA	Geçiş Metali Komplekslerinin Kristal Yapılarının ve Manyetik Özelliklerinin İncelenmesi	18.06.2007 18.06.2009	4.000YTL



Balıkesir Üniversitesi
2007 Yılı Faaliyet Raporu

AP 2007/17	Doç. Dr. Ahmet Sinan ÇEVİK	Cayley Graflarla Elde Edilen Wreath Çarpım Monoïdleri Üzerinde Etkililiğın ve Çözülebilir Kelime Probleminin İncelenmesi	19.06.2007 19.06.2009	600YTL
AP 2007/18	Yrd. Doç. Dr. Kemal ÇELİK	Fitoplanktonik Organizmaların İkizcetepeler ve Çaygören Barajlarında Mevsimsel ve Dikey Dağılımlarının İncelenmesi	19.06.2007 19.06.2010	3.000YTL
AP 2007/19	Yrd. Doç. Dr. Fatih YAVUZ	İngilizce Öğretmenlerinin Hizmet İçi Eğitim Süreci Üzerine Bir Araştırma	19.06.2007 19.06.2009	1.200YTL
AP 2007/20	Yrd. Doç. Dr. Selami AYDIN	İlköğretim Öğrencilerinde Yabancı Dil Kaygısı	19.06.2007 19.06.2008	1.200YTL
AP 2007/21	Yrd. Doç. Dr. İsmail Hakkı MERCAN	Balıkesir ve İlçelerinde Bulunan Tarihî Çeşmeler	20.06.2007 20.06.2009	1.000YTL
AP 2007/22	Doç. Dr. Ersen METE	Nano Ölçekli Metal Topaklarının Hidrojen Depolama Kapasiteleri	20.06.2007 20.06.2009	2.750YTL
AP 2007/23	Doç. Dr. Nurettin ARSLAN	Farklı Kür Sıcaklığı ve Sürelerinde Üretilen Tabakalı Kompozit Plakaların Pimli Bağlantılarının Hasar Analizinin İncelenmesi	21.06.2007 21.06.2009	15.136YTL
AP 2007/24	Yrd. Doç. Dr. Sakin Vural VARLI	Kaz Dağı Yöresinin Böcek Faunasının Çukur Tuzaklar ve Besin Tuzaklarla Belirlenmesi Üzerinde Araştırmalar	21.06.2007 21.06.2009	2.000YTL
AP 2007/25	Prof. Dr. Daniyal M. ISRAFILOV	Morrey Uzaylarında Yaklaşım Teorisinin Bazı Problemleri	21.06.2007 21.06.2009	500YTL
AP 2007/26	Doç. Dr. Recep ŞAHİN	M*-Grup ve Genelleştirilmiş M*-Gruplar Üzerine	21.06.2007 21.06.2008	500YTL
AP 2007/28	Prof. Dr. Ali DUYNAMAZ (Arş. Gör. H. İbrahim ŞAHİN)	Türkmenistan Sahası Destançılık Geleneği ve Türkmen Destanları	22.06.2007 22.06.2009	2.168YTL
D 2007/29	Doç. Dr. Turhan KAÇAR	Türk Tarihinin Erken Bizans Dönemi Kaynakları	22.06.2007 22.06.2010	2.000YTL
AP 2007/30	Yrd. Doç. Dr. Dilek TÜRKER ÇAKIR	Balıkesir Üniversitesi Çağış Yerleşkesi Göleti ve Havzasının Aynalı Sazan Balığı <i>Cyprinus carpio Linnaeus, 1758</i> Populasyonunun Biyolojik Özellikleri	25.06.2007 25.06.2009	720YTL

Balıkesir Üniversitesi
2007 Yılı Faaliyet Raporu



AP 2007/31	Prof. Dr. Kenan Ziya TAŞ	Karesi Sancı Vakıfları	25.06.2007 25.06.2009	1.250YTL
AP 2007/32	Yrd. Doç. Dr. M. Emin AKKILIÇ	Türkiye'de Siyasi Partilerin Başarısında Uygulanan Pazarlama Anlayışının Önemi Üzerine Bir Araştırma	26.06.2007 26.06.2008	500YTL
AP 2007/33	Yrd. Doç. Dr. Dilek İNAN	Batılı Seyahatnamelerde Türkiye ve Türkler: Filolojik Bir Çalışma	27.06.2007 27.06.2008	1.000YTL
AP 2007/34	Yrd. Doç. Dr. Zübeyde GÜNEŞ YAĞCI	Balıkesir'de Bir Ailenin Yükselişi: GIRİDİZADELER, XVIII. ve XIX. Yüzyıl Balıkesir Sosyo-Ekonomik Tarihine Bir Katkı	27.06.2007 27.06.2009	1.000YTL
AP 2007/35	Öğr. Gör. Dr. Orhan ŞAHİN	Kobi İşletmeciliği ve Ayrıcalık'ta Bir Uygulama	27.06.2007 27.06.2008	600YTL
AP 2007/36	Prof. Dr. Kerim ÖZDEMİR (Dilek KILIÇ)	Batı Marmara Bölgesinde Kurulacak Bölge Kalkınma Ajansının Balıkesir İli Ekonomisi Üzerinde Muhtemel Etkileri	28.06.2007 28.06.2009	700YTL
YLP 2007/37	Yrd. Doç. Dr. Fahri ÇAKI	Gönüllü Hizmet Sektöründe Gençlik Katılımı	29.06.2007 29.06.2008	2.000YTL
AP 2007/38	Yrd. Doç. Dr. Hüseyin ESECELİ	Broyler Yemlerine Avilomycine ve Mannan Oligosakkarit Katkısının Besi Performansına ve Bağırsak Mikroflorası Üzerine Etkileri	02.07.2007 02.07.2008	7.950YTL
AP 2007/39	Yrd. Doç. Dr. Nurcan DEĞİRMENÇİOĞLU	Bandırma ve Edincik Bölgesinde Kendi Yemini Üreten Tavukçuluk İşletmelerinin Ürettikleri Yumurta Tavuğu Yemlerinde Total Aflatoksin, Nitrat ve Nitrit Düzeylerinin İncelenmesi	02.07.2007 02.07.2008	1.100YTL
AP 2007/40	Doç. Dr. Mehmet DOĞAN	Bazı Bitki Türlerinin Peroksidaz Aktivitesi, Protein ve Fenolik Madde İçeriklerinin Belirlenmesi	02.07.2007 02.07.2008	2.500YTL
AP 2007/41	Prof. Dr. Mahir ALKAN	Türk Lokumu' nun Reolojik Özelliklerinin İncelenmesi	02.07.2007 02.07.2008	2.500YTL
AP 2007/42	Yrd. Doç. Dr. Serap DOĞAN	Melissa officinalis L. supsp. officinalis' ten Elde Edilen Polifenoloksidazın Karakterizasyonu ve Fenolik Madde İçeriğinin Belirlenmesi	02.07.2007 02.07.2009	2.500YTL
AP 2007/43	Öğr. Gör. Dr. Figen ERDOĞDU	Edremit Körfezi Marda Dağı' ndaki Tarihi Varlıkların Envanterleşmesi Çalışması	05.07.2007	800YTL



Balıkesir Üniversitesi
2007 Yılı Faaliyet Raporu

AP 2007/44	Yrd. Doç. Dr. Engin TAŞKIN	Turizm Pazarlaması Açısından Ayrıcalık ve Yöresinde Sualtı Sporlarının Analizi ve Geliştirilmesi	05.07.2008	1.500YTL
AP 2007/45	Yrd. Doç. Dr. Tülin AŞKUN	Salvia aucheri var. Canescen ve Salvia aramiensis Türlerinin Metanol, Etanol, Ekstrelerin ve Uçuçu Yağlarının Antibakterial, Antifungal ve Antitüberküloz Aktivitesinin Tayini Yoluyla Biyolojik Özelliklerinin Belirlenmesi ve Etnofarmakolojik Çalışmalar ile Birlikte Aktivitelerinin Değerlendirilmesi	06.07.2007 06.07.2009	3.000YTL
2007/46 AP	Yrd.Doç.Dr.Mikail ARSLAN	Yetiştirici Şartlarında Koyunlarda iyi Üretim Uygulamaları ve Eksojen Hormon Kullanılarak 2 Yılda 3 Kez Kuzulama Olanaklarının Araştırılması.	02.07.2007 07.07.2007	4.400 YTL
2007/47 D	Prof.Dr.Oktay ARSLAN (Sema IŞIK)	Maya Karbonik Anhidrazının Ekspresyonu ,Saflaştırılması Elektroforetik ve Kinetik Özelliklerinin İncelenmesi.	02.08.2007 02.08.2009	1.000 YTL
2007/48 AP	Yrd.Doç.Dr.Gülcan ÇETİN	Fen Bilgisi Öğretmenliği Öğrencilerinin , Bu Bölümde Görev Yapan Araştırma Görevlilerinin ve Öğretim Üyelerinin Bilimin Doğası (BD) Hakkındaki Görüşleri	05.09.2007 05.03.2010	1.300 YTL
2007 / 49	Yd.Doç.Dr.Olga SAK (Arş.Gör.Aylin ER)	Endoparazitoit Pimpla Turionellae (L.) (Hymenoptera ; Ichneumonidae)zehiri ve Parazitlenmesinin Konak Hemositlerine Etkileri.	01.03.2003 01.03.2006	2.000 YTL
D 2007 / 50	Prof.Dr.Rifat ÇAPAN (Arş.Gör. Murat EVYAPAN)	Organik Langmuir-Blodgett (LB)İnce Filmlerinin Elektriksel ve Gaz Sensör Özelliklerinin İncelenmesi)	24.03.2004 24.03.2006	1.500 YTL
D 2007 / 51	Prof.Dr.Fazlı ÇOBAN (Gökhan BÜYÜKKAHIRIMAN)	Noche Traverteninin (Kırşehir-Mucur) Minerolojik –Petrografik İncelenmesi ve Kalite Dayanıklılık Değerlendirilmesi.	08.04.2004 08.04.2007	500 YTL
Y.L. 2007 / 52	Prof.Dr.Erdal İRTEM (Dok.Öğr.Umut HASGÜL)	Binaların Şekil Değiştirme Bazlı Doğrusal Olmayan Analizinde Deprem Doğrultusu Etkisinin İncelenmesi	01.11.2004 01.10.2007	750 YTL
D 2007 / 53	Yrd.Doç.Dr.Dilek Türker ÇAKIR (Aylin YARMAZ)	Edremit Körfezi ve Civarında Yaşayan Kıkırdaklı Balıklar ve Bazı Türlerin Biyolojik Özellikleri.	25.04.2005 25.04.2008	2.250 YTL
Y.L.				

1.5. Yatırım Projeleri

a-ETÜD- PROJE:

Yerleşke alanındaki meralar nedeniyle imar ihalesi yapılamadığından 2007 yılı başında konulan etüd proje ödeneği başka bir projeye aktarılmıştır.

b- MÜHENDİSLİK-MİMARLIK FAKÜLTESİ İNŞAATI:

Mühendislik Mimarlık Fakültesi İnşaatı, 6 blok ve 23.240 m2 kapalı alana sahip olacak şekilde 1993 yılında ihale edilip, işe başlanmıştır. 2002 yılında 4 blok (Derslik ve Öğretim Üyeleri blokları) 18.110 m2 kapalı alan bitirilerek teslim edilmiş ve iş tasfiye edilmiştir.

2002 yılında söz konusu işin ikmal ihalesi yapılmış olup, 2003,2004,2005 yıllarında ayrılan ödeneklerin yetersiz olması nedeniyle ancak İdari (Dekanlık) bloğunun yapımına devam edilmiştir. 2006 yılında yine Dekanlık Bloğunun ince işlerine devam edilmiştir.

2007 yılında ise A,B,D,E,F Blokları tamamlanmış olup hizmete açılmıştır. C Bloğunda (konferans salonu) 2008 yılında bir adet atölye ve çevre tanzimi işleri tamamlanarak proje bitirilecektir.



Mühendislik - Mimarlık Fakültesi İnşaatı

c-TURİZM İŞLETMECİLİĞİ VE OTELCİLİK YÜKSEKOKULU İNŞAATI:

Turizm İşletmeciliği ve Otelcilik Yüksekokulu , 3 blok (Eğitim blokları) ve 15.000 m2 kapalı alana sahip olacak şekilde 1993 yılında ilk ihalesi yapılarak işe başlanmıştır.

1997 yılında iş tasfiye edilmiş olup, aynı yıl 8 blok 14.000 m2 kapalı alanı olan konferans salonu, balo salonu, restaurant ve sergi salonlarının da yer aldığı uygulama oteli dahil edilerek ikmal ihalesi yapılmıştır. 1997 yılında 3 bloktan oluşan Eğitim blokları teslim edilmiştir. Uygulama Otelinin kaba inşaatına devam edilmiştir.

2005 yılında tasfiye edilerek aynı yıl İkinci İkmal İhalesi yapılmış, bu ihale kapsamında da Uygulama Otelinin kaba ve ince imalatları devam etmiştir.

2007 yılı sonunda Uygulama Otelinin kaba ve ince imalatları bitirilmiştir ve bina hizmete açılmıştır.



Turizm İşletmeciliği ve Otelcilik Yüksekokulu – Uygulama Oteli İnşaatı

d-FEN-EDEBİYAT FAKÜLTESİ İNŞAATI:

Fen-Edebiyat Fakültesi İnşaatı, 7 blok ve 35.000 m2 kapalı alana sahip olacak şekilde 1994 yılında ihale edilerek, işe başlanmıştır. Bu ihale kapsamında 2006 yılına kadar derslik ve öğretim görevlileri bloklarından oluşan toplam 4 blok kaba ve ince imalatları bitirilerek teslim edilmiştir. Kalan 3 bloğunda (İdari, Laboratuvar, anfi blokları) imalat seviyesi %40 oranında tamamlanmıştır.

2006 yılında iş tasfiye edilmiştir. 2007 yılında ikmal inşaatı ihalesi yapılmıştır. Projenin dört bloğu tamamlanarak hizmete açılmıştır. Kalan üç blok ve çevre tanzimi ihale kapsamında yapılarak proje 2009 yılında tamamlanacaktır.



Fen-Edebiyat Fakültesi İnşaatı

e-ALTYAPI İNŞAATI:

- a) Üniversiteye tahsis edilen hazine arazisi : 1.806.010,00 m²
b) 49 yıllığına mera vasfı kaldırılarak tahsis edilen hazine arazisi : 814.000,00 m²
c) Kamulaştırması tamamlanan şahıs arazisi : 2.114.905.23 m²
d) Kamulaştırma işlemi devam eden şahıs arazisi : 58.592.73 m²

Kampus Altyapı İnşaatı 1996 yılında ihale edilerek; bünyesinde

- Kampus İçi Yollar
- Elektrik (Trafolar ve Dağılımı)
- Kanalizasyon-Aritma
- Su deposu ve dağıtım şebekesi
- Sıcak su (merkezi sistem) dağıtım şebekesi
- PTT hatları projeleri bulunmaktadır.

Altyapı inşaatı işinde öncelikle Kampus yollarının yapımı çalışmasına başlanmıştır. Kampus girişi alt ana artel ve okullara olan bağlantı yolları tamamlanmıştır. Kampus içi doğalgaz şebekesi yapılmıştır. Şehir içme suyu yerleşkeye kadar getirilmiş olup su deposu ve kampus içi dağıtım şebekesi yapılmaktadır. Ayrıca kanalizasyon ve arıtmanın 2008 yılında yapılması planlanmaktadır.



Kampus Alt Yapı İnşaatı



f- MERKEZİ YEMEKHANE:

Akademik Merkez Rektörlük+Yemekhane inşaatı olarak yatırım programında yer alan projenin Akademik Merkez Rektörlük inşaatı bölümü 2006 yılında komple tamamlanmıştır. Projenin devamı olan Merkezi Yemekhane inşaatı ise 2007 yılı yatırım programında yer almaktadır. 5.000 m² kapalı alana sahip olacak Merkezi 2007 yılında Yemekhane Projesi ihalesi 2009 yılında tamamlanmak üzere yapılmış ve inşaatına başlanmıştır.

g- MEDİKO SOSYAL SAĞLIK MERKEZİ İNŞAATI (50 Yataklı Hastane) :

Balıkesir Üniversitesi Tıp Fakültesinin ön üniteleri olarak yapımı sürdürülmekte olan binalar 2001 yılında Üniversitemiz yatırım programına 6.000 m² kapalı alanı olan Mediko Sosyal Sağlık Merkezi olarak alınmıştır. Tıp fakültesinin kurulmasıyla birlikte projede tadilat yaparak sağlık merkezinden hastaneye dönüştürülmüştür. 2007 yılında ise projeye 4.000 m² kapalı alanı olan Morfoloji blokları eklenip son şekli ile ikmal ihalesi yapılarak hızlı bir tempoda çalışılmaya başlanmıştır.

6.000 m² den oluşan hastane binası 3 bloktan oluşmaktadır. Bodrum, zemin ve 2 normal kat olmak üzere dört katlıdır. 130 yatak kapasiteli olan binada ikisi büyük olmak üzere 3 adet ameliyathane, 3 adet yoğun bakım ünitesi bulunmaktadır.

Laboratuvarlar, derslikler ve 5 adet amfi bulunan morfoloji bölümünde ise kadın doğum ve çocuk hastanesi yer almaktadır. Kadın doğum bölümünde de 1 adet ameliyathane ve sekizi çocuk bölümü olmak üzere 20 yatak kapasitesi bulunmaktadır.

Ödenek yönünden bir sorunu olmayan ve yapımı büyük ölçüde tamamlanan hastane blokları haziran ayında kullanıma hazır hale gelecektir. Şu an ameliyathane ve yoğun bakım ünitelerinin yapımı devam etmektedir. Poliklinik ve yatak katları boya badana ve tesisat montajı aşamasındadır.

Morfoloji binasının betonarme inşaatı tamamlanmak üzeredir. Bu bloklar ise 2009 yılında hizmete hazır hale gelecektir.



Mediko-Sosyal Sağlık Merkezi İnşaatı (50 Yataklı Hastane)

h- AÇIK VE KAPALI SPOR TESİSLERİ:

2001 yılında oyun salonu ve müştemilat bloğu olarak 2 blok ve 5.500 m2 kapalı alana sahip olacak şekilde ihalesi yapılan Spor Salonu inşaatı 2005 yılında kaba inşaatının tamamı, ince inşaatının ise bir kısmı bitirilmiş olarak tasfiye edilmiştir.

2005 yılında ikmal ihalesi yapılarak 2005 ve 2006 yılında ince işlerine ve çevre tanzimine devam edilmiştir. 2007 yılında Spor Salonu kullanıma hazır hale getirilmiştir.

Açık Spor tesisleri ihalesi 2009 yılında tamamlanmak üzere yapılmış ve inşaatına başlanmıştır.



Spor Salonu İnşaatı

1-BANDIRMA İKTİSADİ İDARİ BİLİMLER FAKÜLTESİ İNŞAATI:

Bandırma İktisadi İdari Bilimler Fakültesi İnşaatı; 7 Blok 24.000 m2 kapalı alana sahip olacak şekilde, 1993 yılında ihalesi yapılmış ancak arazi tahsisinde yaşanan bazı sorunlar nedeniyle inşaatı 1995 yılında başlanabilmiştir.

2006 yılına kadar ödeneklerin yeterli seviyede gelmemesinden dolayı , inşaatın 5 bloğuna ait kaba işleri yapılabilmektedir. 2006 yılında ek ödenek tahsis edilerek derslik ve öğretim görevlileri blokları olan 4 bloğun ince işlerine devam edilmiştir.

6 bloktan oluşan projenin F,G,B,C blokları 2008 yılında tamamlanarak kısmen eğitime açılacaktır.



Bandırma İktisadi İdari Bilimler Fakültesi İnşaatı



i-DURSUNBEY MESLEK YÜKSEKOKULU İNŞAATI:

Dursunbey Meslek Yüksekokulu inşaatı; 4 blok okul ve 2 blok atölye bloğu olarak 6 blok ve 7.000 m² kapalı alana sahip olacak şekilde 1996 yılında ihale edilmiştir.

2003 yılında tasfiye edilinceye kadar okul bloklarının kaba inşaatı , atölye bloklarının ise kaba ve ince imalatları tamamlanarak hizmete açılmıştır.

2005 yılında İkmal ihalesi yapılarak, okul bloklarının kaba ve ince işlerine devam edilmiş, 2006 yılı içinde okul eğitim ve öğretime açılmıştır.

2007 yılında inşaat tamamlanmış olup proje bitirilmiştir ve bina eğitim öğretime açılmıştır.



Dursunbey Meslek Yüksekokulu İnşaatı





j-BÜYÜK ONARIMLAR:

2006 Yılında Güzel Sanatlar Fakültesi açılmıştır. Fakülte için daha önce Fen-Edebiyat Fakültesi olarak kullanılan şehir merkezindeki bina uygun görülüş olup, burada boya badana, asma tavan imalatları yapılmış, kantin kısmında sergi salonu oluşturulup, kazan dairesinde bazı revizyonlar yapılmış, ana bina ve yemekhane-sergi salonunun elektrik tesisatları yenilenmiştir.

2007 yılında yapılan onarımlar ;

- ✓ Necatibey Eğitim Fakültesi Mekanik Dış Cephe Kaplaması İşi
- ✓ Balıkesir Sağlık Yüksekokulu Onarım İnşaat İşi
- ✓ Necatibey Eğitim Fakültesi Çevre İhata Duvarı ve Doğal Gaz Dönüşümü İşi
- ✓ Erdek Meslek Yüksekokulu (Vakıflar Kampı) Onarım İnşaat İşi
- ✓ Burhaniye Uygulamalı Bilimler Yüksekokulu Onarım İnşaatı İşi
- ✓ Kampus Uygulama Oteli Doğal Gaz Dönüşümü ve Mutfak Tesisatı İşi
- ✓ Kampus Binaları Doğal Gaz Dönüşümü ve Kazan Dairesi Revizyonu İşi



2- Performans Değerlendirmesi

Bilindiği üzere 5018 sayılı Kamu Mali Yönetim ve Kontrol Kanunu'nun 41. maddesi gereğince kamu kaynaklarının kullanımı ile ilgili belirlenmiş temel ilkelere uygunluğunun incelenmesi amacıyla kurumlar, idare faaliyet raporlarını hazırlar ve sunarlar. Performans Esaslı Bütçeleme sisteminin temel ayaklarından biri olan faaliyet raporları; ilgili kurumun, raporun konu aldığı yılda sunduğu hizmetler ve hedef-sonuç analizlerini belirtir. Ülkemizde henüz gelişmekte olan bu analiz sistemi ile kurumların performans düzeyleri çıkartılır ve bu performans puanları, kantitatif ve kalitatif açılardan kurumun performans seyrini yorumlamada yararlılık gösterir.

Balıkesir Üniversitesi olarak PEB sürecinin ülkemizde yapılanmasında pilot kurumların ardından ilk grupta yer alan bir kurumdur. 2006 yılında Üniversitemiz Birinci Stratejik Planını (2006-2010) hazırlamış ve kurum kültürümüzde temeli olan değerlerimiz ışığında Peb sürecini başlatmıştır. İlgili stratejik planımıza dayanarak 2007 yılında Birinci Performans Programı ve 2008 yılında da ikinci performans programı hazırlanmış ve kamuoyuna sunulmuştur.

Faaliyet raporları olarak 2006 yılı Faaliyet Raporu hazırlanmış ve ilgili dönemin performans hedeflerinin ölçümü yapılmadan 2006 yılının genel değerlendirmesi ve faaliyetler belirtilmiştir. Peb sürecinde performans denetimi ve performans değerlendirmesi, sistemin hesap verebilirlik amacını hayata geçirdiğinden ötürü faaliyet raporlarında olması gereken yapılanma sürecine devam edilmiştir. Bu yıl ki rapordan başlayarak performans hedeflerimiz göz önünde tutularak elde edilen yıl sonu sonuçlarını temel düzey istatistiki bilgilerle sunulmakta ve kurumun “nerede” olduğuna dair bir bilgi verilmektedir. Bu noktada Peb sürecinde yer alan bütün kamu kuruluşlarında olduğu gibi Balıkesir Üniversitesinde de verilerin edinimi, sınıflandırılması ve sonuçları için kullanılması etaplarında faaliyet raporlarına katkı sağlayan “Yönetim Bilgi Sistemi”nin varlığı önemlidir. Yönetim bilgi sistemi üniversitemizde henüz oluşturulmamış olmakla birlikte alt yapı çalışmaları devam etmektedir. Bu bağlamda 2007 Performans Programında yer alan ve bu faaliyet raporunda ölçüm ve değerlendirme açısından dikkate alınan 41 adet performans hedefimizin bazılarının sonuçları veri eksikliğinden ötürü sağlanamamıştır. Sonraki faaliyet raporlarında bu durum üniversitemizde “yönetim bilgi sistemimizin kurulması ve işleyişiyle sonlanacak ve performans denetimindeki ulaşılan kalite düzeyimiz olumlu anlamda yükselecektir.

Tablo 51 : Performans Hedef-Sonuç Tablosu

P.Kodu	Performans Hedefi Açıklaması	Sonuç
PH 1.1.1	Proje safhasındaki dersliklerin % 25 'i tamamlanacak.	% 75 'i tamamlandı.
PH 1.1.2	Öğretim üyesi (ve öğretim görevlileri ile okutmanlar) başına düşen öğrenci sayısı 25 düzeyine çekilecek.	45.76 oranına ulaşıldı.
PH 1.2.1	Üniversite genelinde en az 20 ulusal kongre ve seminer aktivitesi düzenlenecek	25 aktivite düzenlendi.
PH 1.3.1	2007 yılında 40.000 adet kitap basım işi yapılacaktır.	40.000 'in üzerinde kitap basılmıştır.



PH 1.3.2.	Uluslar arası dergilerde yayınlanan BAÜ adresli makale sayısı minimum 120 olacak.	72 makale seviyesine ulaşıldı.
PH 1.4.1	AB projelerinde yer alan öğretim elemanı sayısı % 25 oranında arttırılacak.	VY
PH 1.5.1	Üniversite genelinde ders materyalinin % 25 'i güncellenecek.	VY
PH 1.5.2	Tüm müfredatlardaki derslerin 1/ 3 'ü AKTS (Avrupa Kredi Transfer Sistemi) 'ne uygun olarak düzenlenecek.	VY
PH 1.6.1	2007 yılında 30 lisans ve lüsans üstü öğrencisinin uluslar arası öğrenci değişim programından yararlanması sağlanacak.	25 öğrenci değişim programlarına dahil edilmiştir. 4 yabancı öğretim üyesi ders vermiştir.
PH 1.7.1	2007 yılında üniversitemize ders vermeye gelen yabancı öğretim üyelerinin sayısı arttırılacak.	
PH 1.8.1	2007 yılında Avrupa üniversitelerine gönderilen öğretim elemanı sayısı 30 'a çıkartılacak.	VY
PH 2.1.1	Özel sektörden alınan proje sayısı en az 5 olacak.	Özel sektör kaynaklı 7 proje yürütülmüştür. 11 eğitim programı hizmet sunmuştur.
PH 2.2.1	Sürekli Eğitim Merkezinde en az 5 Eğitim Programı açılacak.	VY
PH 2.5.1	İnternet aracılığı ile Uzaktan yüksek lisans programları açılacak.	VY
PH 3.1.1	Üniversitenin ulusal ve uluslar arası yayınlarını içeren bir veri tabanı oluşturulacak.	VY
PH 3.1.2	Kütüphanenin üye olduğu veri tabanı sayısı 16 'ya çıkarılacak.	18 veri tabanına üyelik vardır.
PH 3.1.3	Üniversite kütüphanesinde 2007 yılında e-kitap sayısı 45.000 'e çıkartılacak.	89.900 e-kitap (e-dergi dahil)
PH 3.2.1	Açık kaynak yazılımı alanında en az 5 yazılım yapılmış olacak.	VY
PH 3.3.1	2007 yılında başvuru ve kayıtların elektronik ortamda yapılabilmesi için gerekli ön hazırlık süreci tamamlanacak.	Gerekli işlemler tamamlanmıştır.
PH 3.3.2	Otomasyona geçen birim sayısının 2007 yılında % 30 artması sağlanacak.	VY
PH 3.4.1	Entegre hale gelen ve bilgi paylaşabilen birimler oluşturulacak.	VY
PH 4.1.1	Üniversite mensuplarına yönelik 2 hizmet içi eğitim programı düzenlenecek.	6 program düzenlenmiştir.
PH 4.1.2	Hizmet içi eğitim programlarına katılan personel sayısının tüm personele oranı % 40 düzeyine çıkartılacak.	VY
PH 4.2.1	İş tanımlarının belirlenmesine yönelik 100 saatlik bir analiz çalışması yapılacak ve rapor hazırlanacak.	VY
PH 4.3.1	Üniversite genelinde en az 30 sosyal aktivite düzenlenecek.	30 dan fazla sosyal aktivite düzenlenmiştir.
PH 4.4.1	En az 50 öğrencinin başka birimlerde ders alması sağlanarak Üniversitelilik bilincine katkı sağlanacak.	VY



PH 4.5.1	Üniversite birimlerinin katılacağı 30 birimler arası seminer düzenlenecek.	49 seminer düzenlendi.
PH 4.6.1	2007 yılında üniversiteye yeni katılan öğrencilerin tamamına tanıtım ve bilgilendirme toplantıları düzenlenecek.	VY
PH 4.7.1	Öğrenci kulüplerince düzenlenecek 6 aktiviteye destek verilecek.	6 dan fazla aktiviteye destek verilmiştir.
PH 4.8.1	Üniversitenin 8 biriminin mezun veri tabanları oluşturulacak.	Çalışma devam etmektedir.
PH 4.9.1	Üniversite bünyesindeki okulların minimum üçte birinin Kariyer Yönlendirme Birimleri kurulacak.	Çalışma devam etmektedir.
PH 4.11.1	2007 yılı sonu itibariyle tüm personelin en az % 60 'na TKY (Toplam Kalite Yönetimi) eğitimi verilmesi sağlanacak.	VY
PH 4.13.1	2007 yılında 6 birim kendi Özdeğerleme Kurulunu oluşturacak.	Çalışma devam etmektedir.
PH 5.1.1	2007 yılında Dursunbey Meslek Yüksekokulundaki çevre düzenleme faaliyeti tamamlanacak.	Tamamlanmıştır.
PH 5.1.2	2007 yılı sonu itibariyle Çağış yerleşkesinin su ve doğalgaz tesisatı döşenmesi alt yapı çalışması bitirilecek.	% 80 oranında tamamlanmıştır.
PH 5.2.1	Turizm İşl. ve Otelcilik Yüksekokulu'ndaki Uygulama Oteli tamamlanacak.	Tamamlanmıştır.
PH 5.2.2	Fen Edebiyat Fakültesi inşaatı bitirilecek.	% 70 oranında tamamlanmıştır.
PH 5.2.3	2007 yılı sonunda Mediko Sosyal Sağlık Merkezi inşaatı bitirilecek.	% 60 oranında tamamlanmıştır.
PH 5.2.4	2007 yılında Spor Salonu kullanıma hazır hale getirilecek.	Tamamlanmıştır.
PH 6.1.1	2007 yılında üniversite birimlerinin en az % 10'nun akredite olması sağlanacak.	VY
PH 6.2.1	2007 yılında üniversite birimlerinin en az % 10'nun TS EN ISO 9001 Kalite Belgesini alması sağlanacak.	VY

Tablodan görüldüğü üzere 2007 yılı Performans Programında belirtilen 41 performans hedefinin 16 adeti veri yetersizliğinden ötürü ölçme ve değerlendirme yapılamamıştır. Bu durum performans hedeflerinin % 39'na denk gelmektedir. Performans yönetimi sisteminde üniversitemizde kurulacak olan yönetim bilgi sisteminin varlığı önem kazanmaktadır. Sonuç durumları çıkartılabilen 25 performans hedeflerinin başarı yüzdeleri aşağıdaki tabloda görülmektedir.

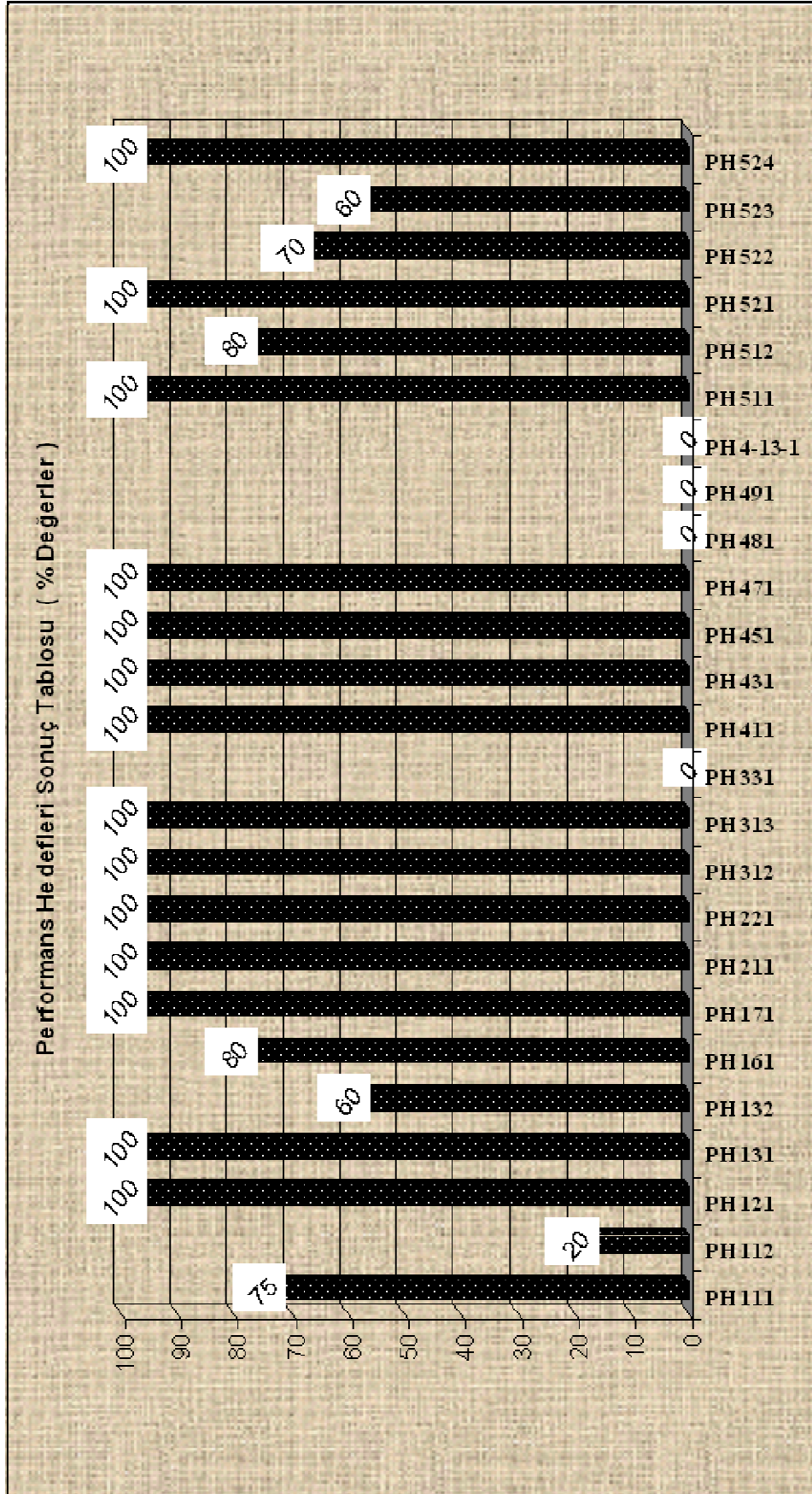

Grafik 27 : 2007 Yılı Performans Hedefleri Sonuç Tablosu



Performans hedeflerinin sonuçlarına göre bir değerlendirme yapıldığında toplamda 25 performans hedefinin başarı yüzdesi % 73.8 değerini bulmaktadır. Bu değere veri ölçümü yapılamayan 16 performans hedefi dahil değildir. Sonraki yıllarda ortaya çıkacak performans değerlendirme yüzdelerinin varlığıyla beraber bu başarı yüzdeleri daha anlamlı bir görünüm kazanacaktır.



IV. KURUMSAL YETENEK VE KAPASİTENİN DEĞERLENDİRİLMESİ

Üniversitemizin sunduğu bütün hizmetler ve yapılan akademik ve idari bütün faaliyetler dikkate alınarak üniversitenin GZTF Analizi yapılmış ve değerlendirilmiştir.

A- Üstünlükler (Tablo 52)

SIRA NO	ÜSTÜNLÜK
Ü1	Değişimi yönetebilecek genç kadro
Ü2	Üst yönetimin yeniliklere açık olması ve toplam kalite yönetimine önem vermesi
Ü3	Çalışanların paylaşımcı ve özverili olması
Ü4	İdari ve akademik birimlerin uyumlu çalışması
Ü5	Mevcut mezunların yarattığı potansiyel
Ü6	Türkçe eğitim yapılması
Ü7	Toplum içindeki imajımız



B- Zayıflıklar (Tablo 53)

SIRA NO	ZAYIFLIK
Z1	Farklı uzmanlık alanlarında Doktora programı sayısında eksiklik
Z2	Toplumsal çevre ile ilişkilerde zayıflık
Z3	Uluslararası kabul gören nitelikli araştırmaların sayıca yetersizliği
Z4	Bilimsel ve teknik çıktı planlaması yönünden eksiklikler
Z5	Eğitim ve öğretimde bilgi teknolojilerinden gereğince yararlanılmaması
Z6	Özellikle bilgi işlem alanında nitelikli teknik eleman eksikliği ve yetersiz elektronik altyapı.
Z7	Yabancı dil öğretiminin yetersizliği
Z8	Ulusal ve uluslar arası kurumlarla ortak proje ve benzeri işbirliklerinin yetersizliği
Z9	Belirli alanlarda uzman Öğretim üyesi sayısının yetersiz olması
Z10	Mezunlarla ilişkilerin zayıf olması ve geri bildirim alınamaması
Z11	Sanayi ile ilişkiler ve işbirliklerinde yetersizlikler
Z12	Teknokentimizin olmaması
Z13	Finansal kaynakların yetersizliği
Z14	AB fonlarının yeterince kullanılmaması
Z15	Hizmet içi eğitim noksanlığı
Z16	Üniversite içindeki disiplinlerarası yardımlaşmanın ve ilişkinin zayıflığı



C- Fırsatlar (Tablo 54)

SIRA NO	FIRSAT
F1	FP6, FP7 ve AB programları
F2	Kalite çalışmalarında üniversite yönetiminin öncü tutumu
F3	Türkiye'nin ve dünyanın nitelikli işgücü ihtiyacı
F4	Ülkemizde AR-GE çalışmalarına verilen önemin ve ayrılan bütçenin artması
F5	AB öğrenci ve öğretim üyesi değişim programları
F6	Uzaktan eğitimin yaygınlaşması
F7	Bilimsel araştırmalardaki çekiciliğimize yabancı bilim insanlarının ilgisi
F8	Sanayinin gelişime açık olması
F9	Dünyada enformasyon ve iletişim teknolojilerindeki hızlı gelişimin yeni ürün ve hizmet alanlarına girmesi
F10	Genç Nüfus ve buna paralel olarak yükseköğretime olan talep
F11	Ulusal ve uluslararası kuruluşlarla işbirliği projelerinde yer alabilme imkanı
F12	Bilimsel ve teknolojik yayına duyulan ihtiyaç



D- Tehditler (Tablo 55)

SIRA NO	TEHDİT
T1	Kalifiye teknik personel için maaşların yetersizliği
T2	Teknolojinin çok hızlı gelişmesi
T3	Ortaöğretim eğitim sisteminde gerekli planlama ve iyileştirmelerin yapılamaması
T4	Sağlıklı ve etkin değerlendirme, ödüllendirme ve yaptırım ölçütlerinin olmaması
T5	AB'deki Ar-Ge eleman açığı
T6	Devletin eğitim ve araştırmaya ayırdığı kaynağın yetersizliği
T7	Öğrenci af yasaları
T8	Üniversite - sanayi işbirliğini sağlayan ara kurumların olmaması
T9	Devletin eğitim ve araştırmaya ayırdığı kaynağın yetersizliği
T10	Akademik, İdari ve teknik personel temininde karşılaşılan güçlükler
T11	Öğrencilerin Giderek Daha İyi Fiziksel Koşullar Talep Etmesi
T12	Türk toplumunda İngilizce diline yönelik eğilimin artması ve kurumların yabancı dil bilen mezun talep etmeleri
T13	Vakıf Üniversitelerinin Yetişmiş Öğretim Üyesi Talepleri
T14	Öğretim elemanlarının Düşük Maaşları ve çalışma koşulları



E- Değerlendirme

Üniversite olarak 2007 yılında çalışan akademik ve idari personele özgü kurum kimliğini sahiplenici çalışmalar sayesinde daha özverili bir yaklaşım benimsenmiş olup hizmet kalitesi açısından daha iyi bir seviyeye ulaşmak için gerekli faaliyetler yürütülmüştür. Balıkesir çevresinde bir dinamizm unsuru olan Balıkesir Üniversitesi henüz 15 yaşında olmasına rağmen köklü bir eğitim akademisinde olması gereken birçok özelliği içinde barındırmaktadır. Sadece eğitim alanında değil sportif ve kültürel alanda da birçok başarılı üretimde bulunan genç öğrenci profili ile hatırı sayılır bir katma değer yaratmaktadır. Daha önceki dönemlerde olduğu gibi 2007 yılında da yeterli personel mevcudunun bulunmaması, mali kaynakların yetersizliği nedenlerinden ötürü Üniversitemiz kendi potansiyelini ortaya çıkaramamaktadır. 2007 yılında mali tablomuzdaki kaynaklar olabildiğince verimli kullanılmaya çalışılmış ve sınırlı imkanlarla en kaliteli hizmet sunan kurum kimliğini yaratmaya çalışmıştır.

Üniversitemizin ikinci faaliyet raporu olarak bu çalışmada 2007 yılı performans hedeflerimizde yıl sonunda ulaşılan sonuçlar belirtilmiştir. Bu performans hedeflerimiz 2006 yılında yürürlüğe giren Birinci Stratejik Planımızda belirtilmişti. Yönetim bilgi sisteminin kurulması, Performans yönetimi konusunda diğer paydaşlarımızla yapılan tecrübe paylaşımları ve dinamik kadromuzun objektif kıstaslar çerçevesinde çalışmaları ile her geçen yıl faaliyet raporlarımız; belirlediğimiz kurum hedeflerimize ulaşmada katkı sağlayacaktır.





V. EKLER

İç Kontrol Güvence Beyanları

İÇ KONTROL GÜVENCE BEYANI

Üst yönetici olarak yetkim dahilinde;

Bu raporda yer alan bilgilerin güvenilir, tam ve doğru olduğunu beyan ederim.

Bu raporda açıklanan faaliyetler için bütçe ile tahsis edilmiş kaynakların, planlanmış amaçlar doğrultusunda ve iyi mali yönetim ilkelerine uygun olarak kullanıldığını ve iç kontrol sisteminin işlemlerin yasallık ve düzenliliğine ilişkin yeterli güvenceyi sağladığımı bildiririm.

Bu güvence, üst yönetici olarak sahip olduğum bilgi ve değerlendirmeler, iç kontroller, iç denetçi raporları ile Sayıştay raporları gibi bilgim dahilindeki hususlara dayanmaktadır.

Burada raporlanmayan, idarenin menfaatlerine zarar veren herhangi bir husus hakkında bilgim olmadığını beyan ederim.

BALIKESİR- Nisan 2008

Prof. Dr. Şerif SAYLAN
Rektör



MALİ HİZMETLER BİRİM YÖNETİCİSİNİN BEYANI

Mali hizmetler birim yöneticisi olarak yetkim dahilinde;

Bu idarede, faaliyetlerin mali yönetim ve kontrol mevzuatı ile diğer mevzuata uygun olarak yürütüldüğünü, kamu kaynaklarının etkili, ekonomik ve verimli bir şekilde kullanılmasını temin etmek üzere iç kontrol süreçlerinin işletildiğini, izlendiğini ve gerekli tedbirlerin alınması için düşünce ve önerilerimin zamanında üst yöneticiye raporlandığını beyan ederim.

İdaremizin 2006 yılı Faaliyet Raporunun “III/A- Mali Bilgiler” bölümünde yer alan bilgilerin güvenilir, tam ve doğru olduğunu teyit ederim.

BALIKESİR – Nisan 2008

Mehmet Fatih YILMAZ
Strateji Geliştirme Daire Başkanı



BALIKESİR ÜNİVERSİTESİ

Eğitimde, Bilimde, Sanatta Çağdaş
Eğitimde, Bilimde, Sanatta Çağdaş



