



T.C.  
ERZURUM TEKNİK  
ÜNİVERSİTESİ

# 2025 YILI PERFORMANS PROGRAMI

STRATEJİ GELİŞTİRME  
DAİRE BAŞKANLIĞI

[www.erzurum.edu.tr](http://www.erzurum.edu.tr)



ERZURUM TEKNİK  
ÜNİVERSİTESİ

2010



ERZURUM TEKNİK  
ÜNİVERSİTESİ

2010



# 2025 YILI PERFORMANS PROGRAMI

STRATEJİ GELİŞTİRME  
DAİRE BAŞKANLIĞI



ERZURUM TEKNİK  
ÜNİVERSİTESİ

2010

## ÜSTYÖNETİCİ SUNUŞU



Erzurum Teknik Üniversitesi (ETÜ), kuruluşunun 10. yılı olan 2022 yılında üçüncü beş yıllık stratejik planını uygulamaya koymuştur. Geleceğin üniversitesini oluşturma çalışmalarımızın yönünü belirleyen 2023-2027 Stratejik Planı, ETÜ' nün 3. nesil üniversite vizyonu doğrultusundaki hedeflerine ulaşması için ortak akılla oluşturulmuş bir yol haritasıdır. ETÜ, henüz yeni kurulma aşamasında olmasına rağmen vizyonu ile ilerlemesinin ürünlerini şimdiden almaya başlamış, ulusal ve uluslararası ölçekte çeşitli alanlarda bilimsel çalışmalar, patentler ve projeler üretmeyi başarabilen bir üniversite haline gelmiştir. Buna ilave olarak Üniversitemiz dış destekli (TÜBİTAK, Avrupa Birliği vb.) projelerle ülkemizin kalkınmasında öncelikli alanlarda çalışmalarını sürdürmektedir. Aynı zamanda çevre üniversitelerle ortak AR-GE platformu kurulum çalışmalarında bulunmak için, alt yapı oluşumlarında öncü üniversite olma rolünü de üstlenmiştir. Bütün bunların yanında, global ölçekte dijitalleşme yolunda büyük mesafeler kat eden üniversitemiz, 2020 yılında yaşanan ve hala süregelen pandemi sürecinden daha önce kullanmaya başladığı dijital “öğrenme yönetim sistemi” ile öğrencilerimize canlı dersleri uzaktan eğitim yöntemiyle eksiksiz olarak sunmuş ve bu alanda Türkiye'nin sayılı üniversiteleri arasına girmiştir.

Ülkemizde kamu mali yönetimi alanında gerçekleştirilen reformların yasal çerçevesini oluşturan 5018 sayılı Kamu Mali Yönetimi ve Kontrol Kanunu ile kamu kaynaklarının etkili, ekonomik, hukuka uygun ve verimli kullanımının yanı sıra mali saydamlık ve hesap verilebilirlik ilkeleri ön plana çıkmıştır. Bu ilkelerin uygulamaya konulmasını sağlamak üzere mali yönetim sistemine dâhil edilen temel yöntem ve araçlardan biri olan performans esaslı bütçe sisteminin temel unsurları; stratejik plan, performans programı ve faaliyet raporlarıdır. Stratejik plan ve performans programları vasıtasıyla kamu idarelerinin temel politika hedefleri ile bunların kaynak ihtiyacı arasında bağlantı kurulmakta; söz konusu belgelerde öngörülen hedeflere ilişkin gerçekleştirmeler ise faaliyet raporları aracılığıyla kamuoyuna açıklanmaktadır.

Üniversitemizin 2023-2027 dönemini kapsayan Stratejik Planı temelinde öncelikli hedefleri, performans göstergeleri ve kaynak ihtiyaçları dikkate alınarak program bütçeye geçiş çalışmaları kapsamında 2025 Mali Yılı Performans Programı, Program Bütçeye uygun şekilde hazırlanmıştır. 2025 Yılı Performans Programının amacına ulaşmasında, Üniversitemizin temel ilke ve hedeflerinde birleşmiş akademik ve idari personelimizin ellerinden gelen gayreti göstereceklerine olan inancım tamdır.

2025 Mali Yılı Performans Programının hayırlı olmasını diler, sevgi ve saygılarımı sunarım.

Prof. Dr. Bülent ÇAKMAK  
Rektör



ERZURUM TEKNİK  
ÜNİVERSİTESİ

2010

# İÇİNDEKİLER

İÇİNDEKİLER.....	7
<b>I – GENEL BİLGİLER.....</b>	<b>1</b>
<b>A – Yetki Görev ve Sorumluluklar .....</b>	<b>1</b>
1 – Kurumsal Tarihçe .....	1
2 – Görev ve Sorumluluklar .....	8
<b>B – Teşkilat Yapısı.....</b>	<b>9</b>
<b>C – Fiziksel Kaynaklar.....</b>	<b>16</b>
1 – Fiziksel Kaynaklar .....	16
2 – Teknoloji ve Bilişim Altyapısı.....	17
<b>D – İnsan Kaynakları.....</b>	<b>18</b>
<b>II – PERFORMANS BİLGİLERİ .....</b>	<b>20</b>
<b>A – Temel Politika ve Öncelikler .....</b>	<b>20</b>
1 – Konum Tercihi.....	20
2 – Başarı Bölgesi Tercihi .....	21
3 – Değerler Sunumu Tercihi .....	21
<b>B – Amaç ve Hedefler .....</b>	<b>23</b>
1 – Vizyonumuz .....	23
2 – Misyonumuz.....	23
3 – Temel Değerlerimiz .....	23
4-Alt Program Hedefleri ve Stratejik Plan İlişkisi .....	24
<b>C – İdare Performans Bilgisi.....</b>	<b>25</b>
1-İdare Performans Bilgisi.....	26
2-Faaliyet Maliyetleri Tablosu .....	47
<b>D – İdarenin Toplam Kaynak İhtiyacı .....</b>	<b>67</b>
1-Faaliyetler Düzeyinde İdare Performans Programı Maliyeti .....	67
2-Ekonomik Sınıflandırma Düzeyinde Performans Programı Maliyeti.....	68
<b>III – EKLER .....</b>	<b>69</b>
1-Faaliyetlerden Sorumlu Harcama Birimleri.....	69
2-Performans Göstergelerinin İzlenmesinden Sorumlu Birimler .....	70
3-Alt Program Hedefleri ve Stratejik Plan İlişkisi .....	72



ERZURUM TEKNİK  
ÜNİVERSİTESİ

2010



## I – GENEL BİLGİLER

### A – Yetki Görev ve Sorumluluklar

#### 1 – Kurumsal Tarihçe

Üniversitemiz, 21.07.2010 tarih ve 27648 sayılı kararla Erzurum’da ikinci devlet üniversitesi olarak 6 fakülte, 3 enstitü ve 1 yüksekokul ile eğitim verecek şekilde kurulmuştur. 2010 yılında kurulan üniversitemiz ilk öğrencilerini 2012-2013 eğitim yılında almış olup ilk mezunlarını 2015-2016 eğitim yılında vermiştir.

Yapılaşma faaliyetlerini hızla yürüten ETÜ, kampüs alanının büyük kısmını tamamlama çalışmalarına devam etmektedir. Havaalanı yolu üzerinde 4.000 dönüm alan üzerinde yükselen modern fakülte ve idari binalarımız yeni nesil üniversiteler arasında örnek teşkil etmektedir.

İlk olarak 6250 m<sup>2</sup>’lik merkezi derslikler binasının tamamlanması ile öğrencilerimizin eğitim standartları ve sosyal donatıları için önemli bir adım atılmıştır. Bahse konu merkezi derslikler binası 2017 yılı sonu itibariyle Fen Fakültesi ve Spor Bilimleri Fakültesi olarak hizmet vermeye başlamıştır.

#### Resim:1 Fen Fakültesi ve Spor Bilimleri Fakültesi

Spor salonu olarak kullanılmak üzere yapılan 3.178 m<sup>2</sup>’lik ek derslik binası 2017 yıl sonu itibariyle kapalı spor salonuna dönüştürülmüştür.

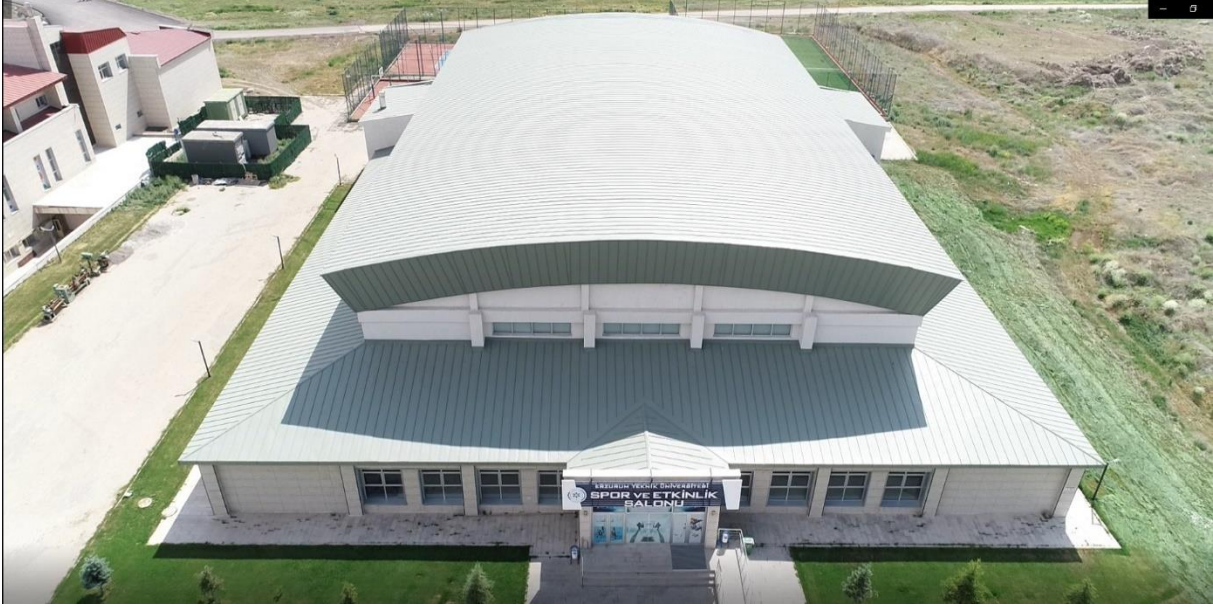

**Resim:2 Kapalı Spor Salonu****Resim 3: İktisadi ve İdari Bilimler Fakültesi ile Edebiyat Fakültesi**

Ardından İktisadi ve İdari Bilimler Fakültesi ile Edebiyat Fakültesine hizmet verecek olan 19.581 m<sup>2</sup>'lik İktisadi ve İdari Bilimler Fakülte binası tamamlanmış olup fakültelerin öğrencileri bu binada eğitimlerini sürdürmektedirler.



**Resim 4: Mühendislik ve Mimarlık Fakültesi**

Yapımı tamamlanan 25.245 m<sup>2</sup>'lik Mühendislik ve Mimarlık Fakültesi 2017 yılı içerisinde hizmete açılmıştır.

**Resim 5: Sağlık Bilimleri Fakültesi**

Yapımı tamamlanan 3.052 m<sup>2</sup>'lik Sağlık Bilimleri Fakültesi 2024 yılı içerisinde hizmete açılmıştır.



**Resim 6: Rektörlük Binası**

Ayrıca Selçuklu, Osmanlı ve Cumhuriyet dönemi mimarisinin bir sentezi olarak inşa edilen 12.578 m<sup>2</sup>'lik Rektörlük binamız 2016 yılında tamamlanarak hizmete girmiştir.

**Resim 7: Konukevi**

İş Bankası tarafından üniversitemize bağışlanan 152 öğrenci kapasiteli kız öğrenci yurdumuz 2018-2019 Eğitim-Öğretim Dönemi sonuna kadar aktif olarak hizmet etmiş olup öğrencilerimizin barınma ve sosyal yaşam ihtiyaçlarına cevap vermiştir. 2019 Yılı Eylül ayı itibariyle Konukevine dönüştürülmesi için Üniversitemizin Sosyal Tesisler Müdürlüğü bünyesinde tadilata alınan yurt binası, Nisan 2020 yılında tamamlanarak hizmete hazır hale getirilmiş olup, Covid-19 salgınının normalleşmesiyle birlikte hizmete açılması planlanmaktadır. 2017 yılı içerisinde 1500 kişilik Kredi ve Yurtlar Kurumu yurtları da kampüs alanımızda hizmete girmiş olup toplu taşıma güzergahlarıyla da öğrencilerin ulaşım imkanları kolaylaştırılmıştır.



**Resim 8: Yüksek Teknoloji Uygulama ve Araştırma Merkezi (YÜTAM)**

Gerçekleştireceği nitelikli Ar-Ge çalışmaları ile ilimiz, bölgemiz ve ülkemizin 2023 yılı teknolojik hedeflerine ulaşmasında ciddi katkılar sunmayı kendine şiar edinen 4.700 m<sup>2</sup>'lik Yüksek Teknoloji Uygulama ve Araştırma Merkezi (YÜTAM) 2017 yılı içerisinde tamamlanarak hizmete açılmıştır.

**Resim 9-1: I. II. Etap Öğrenci Yaşam Merkezi -Merkezi Yemekhane**

2016 yılında temeli atılan Öğrenci Yaşam Merkezinin ilk etabı olan merkezi yemekhane kısmı tamamlanarak hizmet vermeye devam etmektedir. Devam eden süreçte öğrenci çarşısı ve sosyal yaşam donatıları ile hızla gelişecek olan Öğrenci Yaşam Merkezinin diğer kısımların yapımı da 2019 yılında tamamlanarak hizmete açılmıştır. Ayrıca 2019 yıl sonu itibarıyla yapımı tamamlanan 16 lojman ile birlikte toplam 64 lojman tahsis edilmiştir. Üniversitemiz içerisinde 10.500 metre bisiklet, yürüyüş ve araç yolu alt yapısı ve ışıklandırması tamamlanarak ulaşım ihtiyaçlarına cevap verilmiştir.



**Resim 9-2: II. Etap Öğrenci Yaşam Merkezi- Sosyal Yaşam Alanı****Resim 10: Lojmanlar**

**Resim 11: Merkezi Kapalı Garaj**

Kış mevsiminin uzun ve sert geçtiği bir bölgede olması sebebiyle Üniversitemiz, T Cetvelinde kayıtlı olan araçların daha iyi çalışması ve zamanında hizmet vermesi amacıyla yatırım projesine alınan ve yapımı tamamlanan 3.243 m<sup>2</sup> kapalı garaj 2018 Yılında tam kapasite ile faaliyete girmiştir.

**Resim 12: Merkezi Kütüphane Binası**

2017 yılında yatırım projesi kapsamına alınan 12.500 m<sup>2</sup> kapalı alan Merkezi Kütüphane Binasının inşaatı 2019 Yılı Ağustos Ayında tamamlanmış olup gerekli demirbaş-ekipmanın tamamlanmasıyla birlikte 2019 yıl sonunda hizmet vermeye başlamıştır.



### Resim 13: Tribün Pisti

2021 Yılında yapımına başlanan 465 m<sup>2</sup>kapalı alana sahip Tribün Pisti 2022 yılı ağustos ayında tamamlanmış olup gerekli demirbaş-ekipmanın tamamlanmasıyla 2023 yılında hizmet vermeye başlayacaktır.



## 2 – Görev ve Sorumluluklar

Erzurum Teknik Üniversitesi, 21.07.2010 tarih ve 27648 sayılı Resmî Gazete 'de yayımlanan 6005 sayılı Yükseköğretim Kurumları Teşkilatı Kanunu ile Bazı Kanun ve Kanun Hükmünde Kararnamelerde Değişiklik Yapılmasına Dair Kanun'un 1'inci maddesi ile 2809 sayılı Kanuna eklenen Ek 131'inci maddesiyle kurulmuştur.

T.C Anayasası'nın 130. ve 131. maddeleri yükseköğretim ile ilgilidir. Ayrıca 2809 sayılı Yükseköğretim Kurumları Teşkilat Kanunu, 2547 sayılı Yükseköğretim Kanunu, 2914 sayılı Yükseköğretim Personel Kanunu ile de gerekli hukuki düzenlemeler yapılmıştır.

Amacı; yükseköğretimle ilgili amaç ve ilkeleri belirlemek ve bütün yükseköğretim kurumlarının ve üst kuruluşlarının teşkilatlanma, işleyiş, görev, yetki ve sorumlulukları ile eğitim- öğretim, araştırma, yayım, öğretim elemanları, öğrenciler ve diğer personel ile ilgili esasları bir bütünlük içinde düzenlemek olan 2547 sayılı Yükseköğretim Kanunu'nun 12'nci maddesinde yükseköğretim kurumlarının görevleri;

- Çağdaş uygarlık ve eğitim- öğretim esaslarına dayanan bir düzen içinde, toplumun ihtiyaçları ve kalkınma planları ilke ve hedeflerine uygun ve ortaöğretime dayalı çeşitli düzeylerde eğitim- öğretim, bilimsel araştırma, yayım ve danışmanlık yapmak,
- Kendi ihtisas gücü ve maddi kaynaklarını rasyonel, verimli ve ekonomik şekilde kullanarak, milli eğitim politikası ve kalkınma planları ilke ve hedefleri ile Yükseköğretim



Kurulu tarafından yapılan plan ve programlar doğrultusunda, ülkenin ihtiyacı olan dallarda ve sayıda insan gücü yetiştirmek,

c) Türk toplumunun yaşam düzeyini yükseltici ve kamuoyunu aydınlatıcı bilim verilerini söz, yazı ve diğer araçlarla yaymak,

d) Örgün, yaygın, sürekli ve açık eğitim yoluyla toplumun özellikle sanayileşme ve tarımda modernleşme alanlarında eğitilmesini sağlamak,

e) Ülkenin bilimsel, kültürel, sosyal ve ekonomik yönlerden ilerlemesini ve gelişmesini ilgilendiren sorunlarını, diğer kuruluşlarla iş birliği yaparak, kamu kuruluşlarına önerilerde bulunmak suretiyle öğretim ve araştırma konusu yapmak, sonuçlarını toplumun yararına sunmak ve kamu kuruluşlarınca istenecek inceleme ve araştırmaları sonuçlandırarak düşüncelerini ve önerilerini bildirmek,

f) Eğitim- öğretim seferberliği içinde, örgün, yaygın, sürekli ve açık eğitim hizmetini üstlenen kurumlara katkıda bulunacak önlemleri almak,

g) Yörelereindeki tarım ve sanayinin gelişmesine ve ihtiyaçlarına uygun meslek elemanlarının yetişmesine ve bilgilerinin gelişmesine katkıda bulunmak, sanayi, tarım ve sağlık hizmetleri ile diğer hizmetlerde modernleşmeyi, üretimde artışı sağlayacak çalışma ve programlar yapmak, uygulamak ve yapılanlara katılmak, bununla ilgili kurumlara iş birliği yapmak ve çevre sorunlarına çözüm getirici önerilerde bulunmak,

h) Eğitim teknolojisini üretmek, geliştirmek, kullanmak, yaygınlaştırmak,

i) Yükseköğretimin uygulamalı yapılmasına ait eğitim-öğretim esaslarını geliştirmek, döner sermaye işletmelerini kurmak, verimli çalıştırmak ve bu faaliyetlerin geliştirilmesine ilişkin gerekli düzenlemeleri yapmak, şeklinde sıralanmıştır.

## **B – Teşkilat Yapısı**

Erzurum Teknik Üniversitenin yönetim ve organizasyonu 2547 sayılı yasa hükümlerine göre Rektör, Üniversite Senatosu ve Üniversite Yönetim Kuruludur.

Rektör; üniversitenin tüzel kişiliğini temsil eder ve üniversitenin en üst yöneticisidir. Rektör, çalışmalarında kendisine yardım etmek üzere, üniversitenin aylıklı profesörleri arasından en çok üç kişiyi rektör yardımcısı olarak seçer.

Senato; rektörün başkanlığında, rektör yardımcıları, dekanlar ve her fakülteden fakülte kurullarınca üç yıl için seçilecek birer öğretim üyesi ile rektörlüğe bağlı enstitü ve yüksekokul müdürlerinden oluşur. Senato, üniversitenin akademik organı olarak işlev görür. Bu kapsamda üniversitenin eğitim- öğretim, bilimsel araştırma ve yayım faaliyetlerinin esasları hakkında karar almak ve Üniversite Yönetim Kuruluna üye seçmek temel görevleri arasındadır.

Üniversite Yönetim Kurulu; rektörün başkanlığında dekanlardan, üniversiteye bağlı değişik öğretim birim ve alanlarını temsil edecek şekilde senato tarafınca dört yıl için seçilecek üç profesörden oluşur. Üniversite Yönetim Kurulu idari faaliyetlerde Rektöre yardımcı bir organ olarak işlev görmektedir.

Fakülte, Enstitü ve Yüksekokul düzeyinde yönetim organları aşağıdaki gibidir:

Fakülte Organları; Dekan, Fakülte Kurulu ve Fakülte Yönetim Kurulundan oluşur.

Enstitü Organları; Enstitü Müdürü, Enstitü Kurulu ve Enstitü Yönetim Kurulundan oluşur.

Yüksekokul Organları; Yüksekokul Müdürü, Yüksekokul Kurulu ve Yüksekokul Yönetim Kurulundan oluşur.

Rektörlük idari yönetim örgütünün başında bir genel sekreter ve genel sekretere bağlı daire başkanları, müdürler, hukuk müşavirleri, uzmanlar, 657 sayılı Devlet Memurları Kanunu'na tabi memurlar ve diğer görevliler bulunmaktadır.

Fakülte ve yüksekokullar bölüm, anabilim dalı ve bilim dalı olarak, enstitüler ise fakülte ve lisans eğitimi veren Yüksekokullardaki anabilim dalları olarak yapılırlar. Her fakülte de dekana bağlı ve fakülte idari örgütünün başında bir fakülte sekreteri, enstitü veya yüksekokullarda ise müdüre bağlı enstitü/ yüksekokul sekreteri bulunur.

Şekil 1: Erzurum Teknik Üniversitesi Akademik Birimler Organizasyon Şeması



**Tablo 1: Üniversite Senato Üyeleri**

S. NO	ADI VE SOYADI	GÖREVİ	BİRİMİ
1	Prof. Dr. Bülent ÇAKMAK	REKTÖR	
2	Prof. Dr. Ali Fatih YETİM	REKTÖR YRD.	
3	Prof. Dr. Ceren Sultan ELMALI	REKTÖR YRD.	
4	Prof. Dr. Naim ÜRKMEZ	REKTÖR YRD.	
5	Prof. Dr. Uğur AKBULUT	DEKAN	Edebiyat Fakültesi
6	Prof. Dr. Engin ÖNER	DEKAN	İ.İ.BF
7	Prof. Dr. Ümit İNCEKARA	DEKAN	Fen Fakültesi
8	Prof. Dr. Murat Demir AYDIN	DEKAN	Müh.ve Mimarlık Fak.
9	Prof. Dr. Birol SOYSAL	DEKAN V.	Spor Bilimleri Fakültesi
10	Prof. Dr. Elanur YILMAZ KARABULUTLU	DEKAN	Sağlık Bilimleri Fakültesi
11	Prof. Dr. Ayşe GÜROL	MÜDÜR	Sağlık Bilimleri Enstitüsü
12	Doç. Dr. Bünyamin ÖZGERİŞ	MÜDÜR	Fen Bilimleri Enstitüsü
13	Prof. Dr. Serap BEDİR KARA	MÜDÜR	Sosyal Bilimler Enstitüsü
14	Dr. Öğr. Üyesi Haticeül Kübra ER	MÜDÜR	Yabancı Diller Y.O
15	Doç. Dr. Uğur UZUNKAYA	SENATÖR	Edebiyat Fakültesi
16	Doç. Dr. Elanur AYDIN KARATAŞ	SENATÖR	Fen Fakültesi
17	Prof. Dr. Hüseyin DAŞTAN	SENATÖR	İ.İ.B.F
18	Prof. Dr. İlker KAZAZ	SENATÖR	Müh. Ve Mimarlık Fak.
19	Doç. Dr. Süleyman ULUPINAR	SENATÖR	Spor Bilimleri Fak.
20	Dr. Öğr. Üyesi İzzet ÜLKER	SENATÖR	Sağlık Bilimleri Fak.
21	Prof. Dr. Ahmet DUMLU	RAPORTÖR	Genel Sekreter

**Tablo 2: Üniversite Yönetim Kurulu Üyeleri**

S. NO	ADI VE SOYADI	GÖREVİ	BİRİMİ
1	Prof. Dr. Bülent ÇAKMAK	REKTÖR	
2	Prof. Dr. Uğur AKBULUT	DEKAN	Edebiyat Fakültesi
3	Prof. Dr. Engin ÖNER	DEKAN	İ.İ.BF
4	Prof. Dr. Ümit İNCEKARA	DEKAN	Fen Fakültesi
5	Prof. Dr. Murat Demir AYDIN	DEKAN	Müh.ve Mimarlık Fak.
6	Prof. Dr. Birol SOYSAL	DEKAN V.	Spor Bilimleri Fakültesi
7	Prof. Dr. Elanur YILMAZ KARABULUTLU	DEKAN	Sağlık Bilimleri Fakültesi
8	Prof.Dr. İrfan KAYMAZ	ÜYE	
9	Prof.Dr. Murat KÜÇÜKUĞURLU	ÜYE	
10	Prof. Dr. Yusuf Ziya SÜMBÜLLÜ	ÜYE	
11	Prof. Dr. Ahmet DUMLU	RAPORTÖR	Genel Sekreter

## Şekil 2: Erzurum Teknik Üniversitesi Rektörlük Örgütü İdari Birimler Organizasyon Şeması

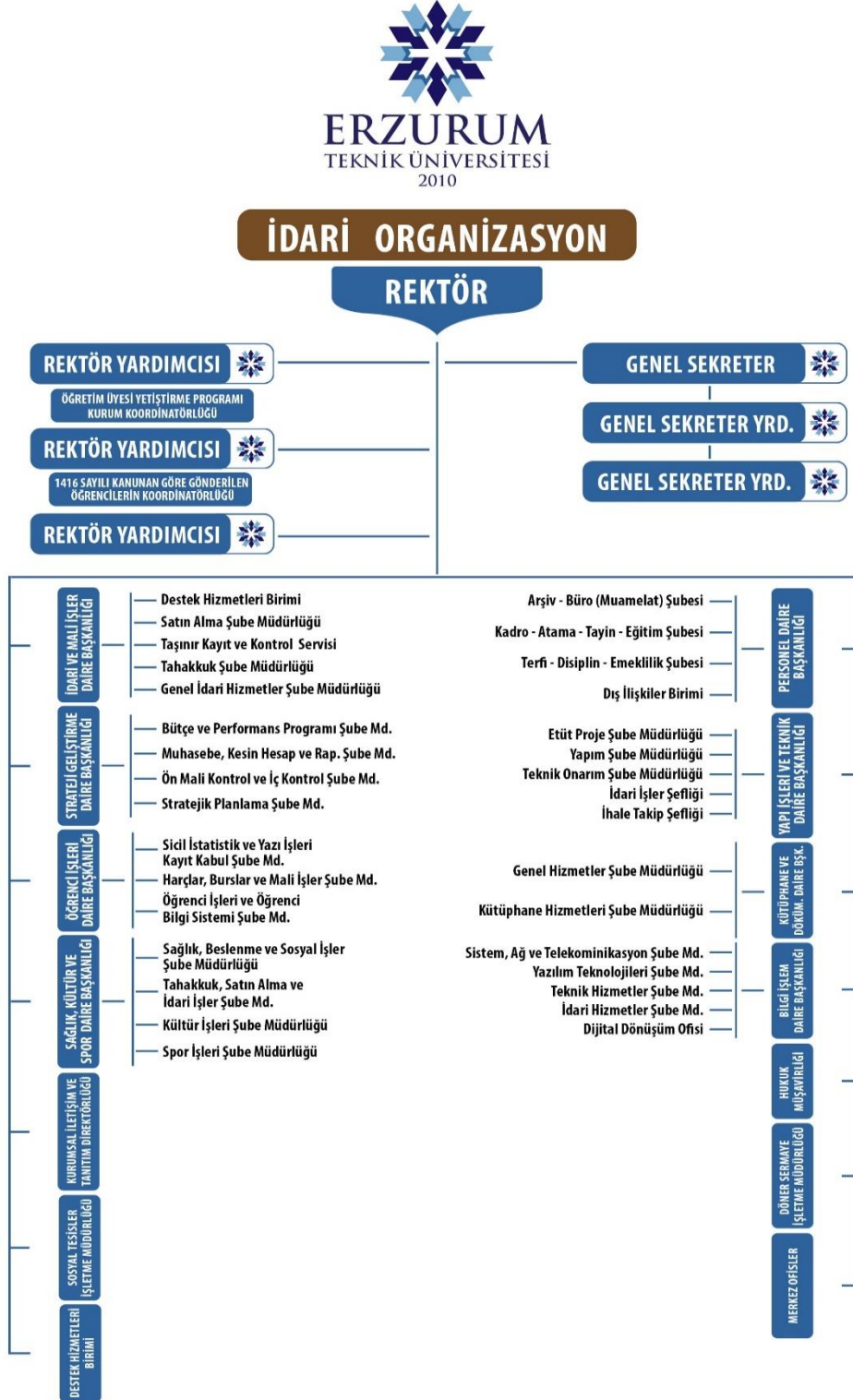

**Genel Sekreterlik**

Genel Sekreter ile en çok iki Genel Sekreter Yardımcısından ve bağlı birimlerden oluşur. Genel Sekreter, Üniversite idari teşkilatının başıdır ve bu teşkilatın çalışmasından Rektöre karşı sorumludur. Senato ve yönetim kurulunun oy hakkı olmaksızın raportör üyesidir.

- ✓ Üniversite idari teşkilatında bulunan birimlerin verimli, düzenli ve uyumlu şekilde çalışmasını sağlamak,
- ✓ Üniversite Senatosu ile Üniversite Yönetim Kurulunda alınan kararların yazılması, korunması ve saklanması sağlamak,
- ✓ Üniversite Senatosu ile Üniversite Yönetim Kurulunun kararlarını Üniversiteye bağlı birimlere ve ilgili yerlere iletmek,
- ✓ Üniversite idari teşkilatında görevlendirilecek personel hakkında rektöre öneride bulunmak,
- ✓ Basın ve halkla ilişkiler hizmetinin yürütülmesini sağlamak,
- ✓ Rektörlüğün yazışmalarını yürütmek,
- ✓ Rektörlüğün protokol, ziyaret ve tören işlerini düzenlemek,
- ✓ Rektör tarafından verilecek benzeri görevleri yapmak.

**Hukuk Müşavirliği;**

- ✓ Üniversitenin öğrenciler, diğer kişi ve kurumlarla olan anlaşmazlık ve uyuşmazlıklarında adli ve idari mercilerde üniversitenin haklarını savunmak,
- ✓ Üniversitenin tasarruflarının yürürlükteki kanunlara uygun olarak icrasında, idareye yardımcı olmak,
- ✓ Verilecek benzeri diğer görevleri yerine getirmek.

**Bilgi İşlem Daire Başkanlığı;**

- ✓ Üniversitedeki bilgi işlem sistemini işletmek, eğitim, öğretim ve araştırmalara destek olmak,
- ✓ Üniversitenin ihtiyaç duyduğu diğer bilgi işlem hizmetlerini yerine getirmek.

**İdari ve Mali İşler Daire Başkanlığı;**

- ✓ Araç, gereç ve malzemenin temini ile ilgili hizmetleri yürütmek,
- ✓ Temizlik, aydınlatma, ısıtma, bakım, onarım ve benzeri hizmetleri yapmak,
- ✓ Basın ve grafik işleri ile evrak, yazı teksir hizmetlerini yerine getirmek,
- ✓ Sivil savunma, güvenlik ve çevre kontrolü işlerini yürütmek,
- ✓ Verilecek benzeri görevleri yapmak.

**Kütüphane ve Dokümantasyon Daire Başkanlığı;**

- ✓ Üniversite kütüphanelerinin gerekli her türlü hizmetlerini karşılamak,

✓ Baskı, film, videobant, mikrofilm gibi kayıt katalogları ve hizmete sunma işlemleri ile bibliyografik tarama çalışmalarını yapmak,

### **Öğrenci İşleri Daire Başkanlığı;**

- ✓ Öğrencilerin yeni kayıt, kabul ve ders durumları ile ilgili gerekli işleri yapmak,
- ✓ Mezuniyet, kimlik, burs, mezunların izlenmesi işlemlerini yürütmek,
- ✓ Verilecek diğer benzeri görevleri yerine getirmek.

### **Personel Daire Başkanlığı;**

- ✓ Üniversitenin insan gücü planlaması ve personel politikasıyla ilgili çalışmalar yapmak, personel sisteminin geliştirilmesiyle ilgili önerilerde bulunmak,
- ✓ Üniversite personelinin atama, özlük ve emeklilik işleriyle ilgili işlemleri yapmak,
- ✓ İdari personelin hizmet öncesi ve hizmet içi eğitimi programlarını düzenlemek ve uygulamak,
- ✓ Verilecek benzeri görevleri yapmak.

### **Sağlık, Kültür ve Spor Daire Başkanlığı;**

- ✓ Öğrencilerin ve personelin, sağlık işleri ve tedavileri ile ilgili hizmetleri yürütmek,
- ✓ Öğrencilerin ve personelin barınma, yemek ve benzeri ihtiyaçlarını karşılamak,
- ✓ Öğrencilerin ve personelin spor, kültürel ve sosyal ihtiyaçlarını karşılayacak faaliyetleri düzenlemek.

### **Strateji Geliştirme Daire Başkanlığı;**

- ✓ Strateji Geliştirme Daire Başkanlığının, 5018 ve 5436 sayılı Kanunlarda belirtilen görevleri aşağıdaki gibidir.
- ✓ Ulusal kalkınma strateji ve politikaları, yıllık program ve hükümet programı çerçevesinde idarenin orta ve uzun vadeli strateji ve politikalarını belirlemek, amaçlarını oluşturmak üzere gerekli çalışmaları yapmak,
- ✓ İdarenin görev alanına giren konularda performans ve kalite ölçütleri geliştirmek ve bu kapsamda verilecek diğer görevleri yerine getirmek,
- ✓ İdarenin yönetimi ile hizmetlerin geliştirilmesi ve performansla ilgili bilgi ve verileri toplamak, analiz etmek ve yorumlamak,
- ✓ İdarenin görev alanına giren konularda hizmetleri etkileyecek dış faktörleri incelemek, kurum içi kapasite araştırması yapmak, hizmetlerin etkinliğini ve tatmin düzeyini analiz etmek ve genel araştırmalar yapmak,
- ✓ Yönetim bilgi sistemlerine ilişkin hizmetleri yerine getirmek,
- ✓ Üniversitede Strateji Geliştirme Kurulunun sekretarya hizmetlerini yürütmek,

- ✓ Üniversitenin stratejik plan ve performans programının hazırlanmasını koordine etmek ve sonuçlarının konsolide edilmesi çalışmalarını yürütmek,
- ✓ İzleyen iki yılın bütçe tahminlerini de içeren idare bütçesini, stratejik plan ve yıllık performans programına uygun olarak hazırlamak ve idare faaliyetlerinin bunlara uygunluğunu izlemek ve değerlendirmek,
- ✓ Mevzuatı uyarınca belirlenecek bütçe ilke ve esasları çerçevesinde, ayrıntılı harcama programı hazırlamak,
- ✓ Bütçe kayıtlarını tutmak, bütçe uygulama sonuçlarına ilişkin verileri toplamak, değerlendirmek ve bütçe kesin hesabı ile mali istatistikleri hazırlamak,
- ✓ İlgili mevzuatı çerçevesinde idare gelirlerini tahakkuk ettirmek, gelir ve alacaklarının takip ve tahsil işlemlerini yürütmek,
- ✓ Genel bütçe kapsamı dışında kalan idarelerde muhasebe hizmetlerini yürütmek,
- ✓ Harcama birimleri tarafından hazırlanan birim faaliyet raporlarını da esas alarak idarenin faaliyet raporunu hazırlamak,
- ✓ Üniversitenin mülkiyetinde veya kullanımında bulunan taşınır ve taşınmazlara ilişkin icmal cetvellerini düzenlemek,
- ✓ Üniversitenin yatırım programının hazırlanmasını koordine etmek, uygulama sonuçlarını izlemek ve yıllık yatırım değerlendirme raporunu hazırlamak,
- ✓ Üniversitenin, diğer idareler nezdinde takibi gereken mali iş ve işlemlerini yürütmek ve sonuçlandırmak,
- ✓ Mali kanunlarla ilgili diğer mevzuatın uygulanması konusunda üst yöneticiye ve harcama yetkililerine gerekli bilgileri sağlamak ve danışmanlık yapmak,
- ✓ Ön mali kontrol faaliyetini yürütmek,
- ✓ İç kontrol sisteminin kurulması, standartların uygulanması ve geliştirilmesi konularında çalışmalar yapmak; üst yönetimin iç denetimine yönelik işlevinin etkinliğini ve verimliliğini artırmak için gerekli hazırlıkları yapmak,
- ✓ Mali konularda üst yönetici tarafından verilecek diğer görevleri yapmak.

### **Yapı İşleri ve Teknik Daire Başkanlığı**

- ✓ Üniversite bina ve tesislerinin projelerini yapmak, ihale dosyalarını hazırlamak, yapı ve onarımla ilgili ihaleleri yürütmek, inşaatları kontrol etmek ve teslim almak, bakım ve onarım işlerini yapmak,
- ✓ Kalorifer, kazan dairesi, soğuk oda, jeneratör, havalandırma sistemleri ile telefon santrali, çevre düzenleme ve araç işletme, asansör bakım ve onarımı ile benzer işleri yürütmek.

## **C – Fiziksel Kaynaklar**

### **1 – Fiziksel Kaynaklar**

Üniversitemiz kampüs alanı yaklaşık 4000 dönüm olup 118.572 m<sup>2</sup> kapalı alan ile fakültelerdeki tüm bölümlerde eğitim kendi binalarında gerçekleştirilmektedir. Ayrıca öğretim



elemanlarımız tüm Ar-Ge faaliyetlerini belirtilen bu kapalı alanlar içinde gerçekleştirmektedir. Yaklaşık 10.500 metre uzunluğunda araç yolu, bisiklet ve yaya yolu ışıklandırılmasıyla kampüs alanının yaşayan bir mekân olmasına hizmet etmektedir.

**Tablo 3: Taşıt Sayısı**

TAŞITIN CİNSİ		KULLANILAN TAŞIT SAYISI TOPLAMI		
		Bütçe	Hibe	Toplam
T02	Binek otomobil	7	3	10
T05	Minibüs (Sürücü dâhil en fazla 15 kişilik)	1	0	1
T07	Pick-up (Kamyonet, şoför sürücü dâhil 3 veya 6 kişilik)	2	0	2
T10	Midibüs (Sürücü dâhil en fazla 26 kişilik)	1	0	1
T11a	Otobüs (Sürücü dâhil en az 27 kişilik)	1	0	1
T11b	Otobüs (Sürücü dâhil en az 41 kişilik)	1	0	1
T12	Kamyon şasi-kabin tam yüklü ağırlığı en az 3.501 Kg.	1	0	1
T14	Kamyon şasi-kabin tam yüklü ağırlığı en az 17.000 Kg.	1	0	1
T22	Diğer Taşıtlar	3	0	3
<b>TOPLAM</b>		<b>18</b>	<b>3</b>	<b>21</b>

## 2 – Teknoloji ve Bilişim Altyapısı

Üniversitemiz evrak akışı Elektronik Belge Yönetim Sistemi (EBYS) üzerinden yapılmakta ve e-imza ile tüm belgeler çevrimiçi olarak gönderilerek imzalanmaktadır. Ayrıca

etu@hs01.kep.tr adresinden kayıtlı elektronik posta (KEP) ile evrak alınmakta ve gönderilmektedir.

Üniversitemiz genelinde 1.377 (bin yetmiş bir) adet bilgisayar bulunmaktadır.

1 yabancı uyruklu olmak üzere toplam 379 akademik personel, 195 idari personel ve

5.687 öğrenci olmak üzere toplam 6.262 erzurum.edu.tr uzantılı e-mail kullanıcısı bulunmaktadır.

Merkezi Derslik, Rektörlük, İktisadi ve İdari Bilimler Fakültesi, Edebiyat Fakültesi,

Sosyal Tesisler Misafirhanesi ve lojmanlara kadar 4380 m, Mühendislik ve Mimarlık

Fakültesi için ise 1150 m fiber ağ çekilmiştir.

Kütüphane ve Dokümantasyon Daire Başkanlığı tarafından UHF RFID Akıllı

Kütüphane otomasyon sistemi, Öğrenci İşleri Daire Başkanlığı tarafından Öğrenci Bilgi

Sistemi ve Personel Daire Başkanlığı tarafından Hizmet Takip Programı (HİTAP) ve Netiket

(Özlük İşler) Programı kullanılmaktadır.

## D – İnsan Kaynakları

2010 yılında kurulan üniversitemizin toplam 1155 akademik kadrosundan 379 adedi kullanılmış olup 794 adedi boş bulunmaktadır. Akademik ve mesleki yeterlilik ve yetkinliklerin en üst düzeyde olmasını hedefleyen Üniversitemiz, öğretim elemanlarına ulusal ve uluslararası seminer, sempozyum, konferans ve araştırma faaliyetlerine katılmaları yönünde her türlü desteği sağlamaktadır. Bu bağlamda kendi alanında uzman, dinamik, girişimci, aktif ve akademik faaliyetlerini araştırma odaklı olarak yürüten öğretim elemanlarımız kurumsal sorumluluk bilinciyle bilgi ve deneyimlerini etkin bir şekilde kullanarak üniversitemizin “araştırma odaklı öncü üniversite olma” misyonuna katkıda bulunmaya özen göstermektedirler.

Ayrıca toplam 479 olan idari personel kadrosunun 195 adedi kullanılmış 291 adet kadro ise boş durumdadır. Üniversite bünyesinde çalışan her pozisyondaki personel sayıları, yetkinlik dereceleri ve mesleki yeterliliklerini geliştirmek için gittikleri seminer kurs vb. faaliyetler aşağıda çıkarılmıştır.

**Tablo 4: Unvanlarına Göre Akademik Personel Sayıları**

Unvan	Sözleşmeli	Görevlendirme	Kadrolu	Toplam
Profesör	-	2	30	32
Doçent	-	-	55	55
Doktor Öğretim Üyesi	-	-	142	142
Araştırma Görevlisi	-	-	117	117
Öğretim Görevlisi	-	-	33	33
Yabancı Uyruklu Personel	1	-	-	1
<b>Toplam</b>	<b>1</b>	<b>2</b>	<b>377</b>	<b>380</b>

**Tablo 5: Kadrolarına Göre İdari Personel Sayıları**

UNVAN	SAYI
Avukat	1
Bilgi İşlem Daire Başkanı	1
Bilgisayar İşletmeni	32
Diyetisyen	1
Enstitü Sekreteri	2
Fakülte Sekreteri	6
Genel Sekreter Yardımcısı	1
Hemşire	0
Hizmetli	11
Hizmetli (Ş)	3

Hukuk Müşaviri	1
İdari ve Mali İşler Daire Başkanı	1
Kaloriferci	1
Koruma Güvenlik Görevlisi	6
Kütüphane ve Dokümantasyon Daire Başkanı	1
Kütüphaneci	4
Mali Hizmetler Uzmanı	1
Mali Hizmetler Uzman Yardımcısı	1
Memur	5
Memur (Ş)	4
Mimar	1
Mühendis	15
Öğrenci İşleri Daire Başkanı	1
Personel Daire Başkanı	1
Programcı	1
Psikolog	0
Sağlık, Kültür ve Spor Daire Başkanı	1
Sekreter	0
Strateji Geliştirme Daire Başkanı	1
Sürekli İşçi	102
Şef	15
Şoför	5
Şube Müdürü	13
Tekniker	11
Teknisyen	7
Yapı İşleri ve Teknik Daire Başkanı	1
Yükseköğretim Sekreteri	1
Veri Hazırlama Kontrol İşletmeni	3
4/b'li Personel (Sözleşmeli)	35
<b>Toplam</b>	<b>297</b>

**Tablo 6: İdari Personel Eğitim Durumu**

Eğitim	Kişi sayısı	Yüzde
İlkokul	12	4
Ortaokul	13	4
Lise	100	34
Yüksekokul	30	10
Üniversite	123	42
Yüksek Lisans	16	5
Doktora	3	1
<b>TOPLAM</b>	<b>297</b>	<b>100</b>

### Akademik ve İdari Personele Verilen Eğitimler

- ❖ 2011-2024 yılları arasında yaklaşık 74 aday memura hizmet içi eğitim verilmiştir.
- ❖ 110 personele Temel İş Sağlığı ve İş Güvenliği eğitimi verilmiştir

Akademik personel ve üniversitenin akademik üst düzey yöneticileri tarafından 1182 adet toplantı, sempozyum, seminer ve çalışmaya katılım sağlanmıştır.

## II – PERFORMANS BİLGİLERİ

### A – Temel Politika ve Öncelikler

#### 1 – Konum Tercihi

Bulduğumuz bölgedeki üniversiteler ile kıyaslandığında oldukça genç olan üniversitemiz, kuruluşundan itibaren araştırma ağırlıklı bir Üniversite olacak şekilde altyapısını oluşturmakta ve akademik personel seçimini gerçekleştirmektedir. Araştırma altyapısına eleman yetiştirme ihtiyacından dolayı lisans eğitimi ile başladığı faaliyetinin eksenini, öğretim üyesi sayısını ve niteliğini artırdıkça lisansüstü eğitime doğru yönlendirmektedir. Bu kapsamda lisans programlarının sayısını ve çeşitliliğini belirli bir sınırdan tutarak, üniversitenin personel ve mali kaynaklarını araştırma faaliyetlerine yönlendirmektedir. Bu misyonun/stratejinin

belirgin çıktısı, çok kısa zamanda ileri araştırmaların gerçekleştirildiği YÜTAM'ın kurulması ve faaliyete başlaması ile olduğu görülmektedir.

Bunlara ilaveten Erzurum Teknik Üniversitesi kuruluşundan itibaren, güdümlü araştırma konularında lisansüstü eğitimlerini yapacak şekilde araştırma görevlisi alımı gerçekleştirmektedir.

## 2 – Başarı Bölgesi Tercih

Üniversite doğası gereği bir bütündür; yaratacağı değer ve çıktılar tek birimin yalnızca kendi çabasının eseri olmayacaktır. Dolayısıyla tüm kişi ya da birimlerin üniversiteden mütevellit müspet ya da menfi dışsallıklar karşısında aynı fırsat eşitliğine sahip olması esastır. Böyle olmakla birlikte vizyonumuz, konum tercihimiz ve “teknik” üniversite olmamız gerçeği bir arada değerlendirildiğinde öncelikle Mühendislik ve Mimarlık ile Fen Fakültelerinde yoğunlaşmanın, kaynakların optimal dağılımı açısından önem arz ettiği görülmektedir.

Vizyon ve konum tercihimizle somutlaşan “araştırma üniversitesi” olma idealimiz, son tahlilde iyi yetişmiş insan kaynağı varlığımızla birbirini besleyen çift yönlü nedensellik ilişkisine sahiptir; bu bakımdan insan kaynağımızı oluşturmak, geliştirmek ve artırmak birincil önceliğimizdir. Bu bağlamda tüm programlarımızda nitelikli bir eğitim ve eğitimde fırsat eşitliği temel ilke olmakla birlikte lisans düzeyinde onur ve yüksek onur öğrencileri ile tüm lisansüstü öğrencileri öncelikli hedef kitlemiz olarak değerlendirilmektedir.

Özellikle YÜTAM bünyesinde “fotonik ve güneş enerjisi teknolojileri”, “mikro/nano akışkanlar mekaniği ve ısı transferi”, “yapılar için sismik performans değerlendirme” “biyomalzeme ve biyomekanik”; ESAM bünyesinde bölgenin sosyoekonomik problemleri ve çözüm önerilerine dönük araştırmalar; ETÜSEM bünyesinde bölge ihtiyaçlarını dikkate alan eğitim faaliyetleri öncelikli alanlar olarak değerlendirilmektedir.

## 3 – Değerler Sunumu Tercih

Faktörler/Tercihler	Yok Et	Azalt	Artır	Yenilik Yap
Sosyal İmkânlar			✓	
Destekler (Burslar vb.)			✓	
Akademik Personel Hareketliliği			✓	
Öğrenci Hareketliliği			✓	
Lisans Üstü Öğrenci Sayısı			✓	
Onur ve Yüksek Onur Öğrenci Sayısı			✓	
Onur ve Yüksek Onur Öğrencilerini Destekleyen Eğitim Programları			✓	
İkinci Öğretim	✓	✓		
Kalite			✓	

Lisans Programları			✓	
Lisans Üstü Programları			✓	
Öğretim Elemanı			✓	
Yabancı Araştırmacı			✓	
Araştırma Merkezleri			✓	
Kamu, Özel Sektör İş birlikleri			✓	
Kurum Dışı Kaynaklı Projeler			✓	
Kurumsal Kimlik ve Markalaşma			✓	
Yayın			✓	
Atıf			✓	
Patent/İnovasyon			✓	
Girişimcilik			✓	✓
Yabancı Öğrenci			✓	
Öz Gelir			✓	
Kurumsal Kapasite			✓	
Uluslararası Üniversitelerle İlişkiler			✓	
Öğrenci Merkezli Eğitim			✓	
Bilişim Altyapısı			✓	
Fiziki ve Teknolojik Alt Yapı ve Donanım			✓	
Sosyal, Kültürel ve Sportif Faaliyetler			✓	
<b>Faktörler/Tercihler</b>	<b>Yok Et</b>	<b>Azalt</b>	<b>Artır</b>	<b>Yenilik Yap</b>
Sosyal Sorumluluk Projeleri			✓	
Teknoloji Tabanlı Eğitim			✓	
İkiz, Üçüz Görevler	✓	✓		
Akademik Personelin Ders ve İdari Görev Yüğü		✓		
Yerelleşme		✓		
Akredite Olmuş Program Sayısı			✓	
Akredite Olmuş Laboratuvar Sayısı			✓	

## **B – Amaç ve Hedefler**

### **1 – Vizyonumuz**

“İnsanlığa değer katan öncü ve saygın bir üniversite olmaktır.”

### **2 – Misyonumuz**

- ✓ İnsanı kuşatan tüm yönleriyle nitelikli bir eğitim sunan,
- ✓ Bölge ve ülke ihtiyaçlarını da dikkate alarak AR-GE faaliyetleri yürüten,
- ✓ Ürettiği bilgi ve sunduğu hizmetlerle bölge ve ülke düzeyinde sosyo-ekonomik kalkınmayı ve yanı sıra girişimcilik ekosistemini destekleyen bir üniversite olmaktır.

### **3 – Temel Değerlerimiz**

#### ***1. İnsana ve temel haklarına saygılı olma***

Üniversitemiz birey olarak insana, inançlarına, değerlerine, hak ve özgürlüklerine saygıyı tüm faaliyetlerinde ilk önceliği olarak görür.

#### ***2. Eleştirel düşünceye açıklık***

Üniversitemiz insanlığa ait her türlü gelişimin ve ilerlemenin ancak özgür eleştirel düşünceyle mümkün olabileceğine inanır ve eleştirel düşünce kültürünü destekler.

#### ***3. Etik değerlere bağlılık***

Üniversitemiz tüm iş ve işlemlerini etik değerlere bağlı olarak sürdürmeyi; etik ve sosyal sorumluluk bilincine sahip öğrenciler yetiştirmeyi önemser.

#### ***4. Ortak akıl ve katılımcılık***

Üniversitemiz tüm stratejik kararlarında istişareyi vazgeçilmez bir yönetim anlayışı olarak benimser ve destekler.

#### ***5. Şeffaflık***

Üniversitemiz tüm iş ve işlemlerinde şeffaf olmayı önemser.

## 4-Alt Program Hedefleri ve Stratejik Plan İlişkisi

PROGRAM ADI	ALT PROGRAM ADI	ALT PROGRAM HEDEFLERİ	İLİŞKİLİ OLDUĞU STRATEJİK AMAÇ
ARAŞTIRMA, GELİŞTİRME VE YENİLİK	ARAŞTIRMA ALTYAPILARI	Ülkemizin bilgi birikiminin artırılmasına ve teknolojik gelişimine katkıda bulunmak üzere yükseköğretim kurumlarında araştırma altyapılarının kurulması ve kapasitelerinin güçlendirilmesi	Toplumsal ve ekonomik faydaya dönüştürülebilir bilimsel çalışma ve araştırma faaliyetlerini nicelik ve nitelik olarak artırmak
	YÜKSEKÖĞRETİMDE BİLİMSEL ARAŞTIRMA VE GELİŞTİRME	Yükseköğretim kurumlarında inovasyon amaçlı bilimsel çalışmaların artırılması	Girişimcilik ekosistemini desteklemek.
HAYAT BOYU ÖĞRENME	YÜKSEKÖĞRETİM KURUMLARI SÜREKLİ EĞİTİM FAALİYETLERİ	Toplumun tüm kesimlerine ihtiyaç duyduğu alanlarda eğitimler verilmesi, kamu kurum ve kuruluşları, özel sektör ve uluslararası kuruluşlarla iş birliğinin gelişmesine katkıda bulunulması	Yerel, bölgesel ve ulusal düzeyde topluma katkı sağlayabilecek faaliyetleri artırmak.
TEDAVİ EDİCİ SAĞLIK	TEDAVİ HİZMETLERİ	Tedavi edici sağlık hizmetinin erişilebilir ve etkili olarak sunulmasının sağlanması	
YÜKSEKÖĞRETİM	ÖĞRETİM ELEMANLARINA SAĞLANAN BURS VE DESTEKLER	Alanında yetkin, araştırmacı, bilgi üreten ve aktaran	Toplumsal ve ekonomik faydaya dönüştürülebilir



		akademisyenler yetiştirilmesi	bilimsel çalışma ve araştırma faaliyetlerini nicelik ve nitelik olarak artırmak  Girişimcilik ekosistemini desteklemek.
	ÖN LİSANS EĞİTİMİ, LİSANS EĞİTİMİ VE LİSANSÜSTÜ EĞİTİM	Mesleki yeterlilik sahibi ve gelişime açık mezunlar yetiştirilmesi	Ulusal öncelikleri, ulusal ve uluslararası gelişmeleri dikkate alan; araştırma üniversitesi vizyonumuzla uyumlu ve teknoloji tabanlı öğrenme yaklaşımlarına dayalı eğitim süreçleri geliştirmek.
	YÜKSEKÖĞRETİMDE ÖĞRENCİ YAŞAMI	Yükseköğretim öğrencilerine sunulan beslenme ve barınma hizmetlerinin kalitesinin artırılması; öğrencilerin kişisel ve sosyal gelişimi desteklenerek yaşam kalitesinin yükseltilmesi	Girişimcilik ekosistemini desteklemek.  Yerel, bölgesel ve ulusal düzeyde topluma katkı sağlayabilecek faaliyetleri artırmak.

### C – İdare Performans Bilgisi

İdare Performans Bilgisi tabloları; ilgili olduğu stratejik amaç ve hedeflerin gerçekleştirilip gerçekleştirilmediğinin ölçümünde temel alınacak kriterlerin ve ilgili amaca ulaşabilmek için gerçekleştirilecek faaliyetlerde ihtiyaç duyulan kaynağın bir arada gösterildiği tablolardır. Faaliyet maliyetleri tabloları ise İdare Performans Bilgisi tablolarında yer alan faaliyetlerin gerçekleştirilmesinden sorumlu harcama birimlerinin ve ihtiyaç duyulan kaynağın bir arada gösterildiği tablolardır.

Üniversitemizin Stratejik Planında yer alan amaç ve hedefler ile bu amaç ve hedefleri gerçekleştirmek için yapılacak faaliyetlere ve faaliyetlerin performans göstergelerine ilişkin açıklamalara ayrı ayrı hazırlanmış olan İdare Performans Bilgisi tablolarında yer verilmiştir.

Faaliyet maliyetleri tablolarında ise İdare Performans Bilgisi tablolarında yer alan faaliyetlerin açıklamalarına ve ihtiyaç duyulan kaynağa yer verilmiştir.

## 1-İdare Performans Bilgisi

**Bütçe Yılı:** 2025  
**Program Adı:** ARAŞTIRMA, GELİŞTİRME VE YENİLİK  
**Alt Program Adı:** YÜKSEKÖĞRETİMDE BİLİMSEL ARAŞTIRMA VE GELİŞTİRME

### Gerekçe ve Açıklamalar

Ar-Ge ve yenilik politikasının temel amacı; teknoloji ve yenilik faaliyetlerinin özel sektör odaklı artırılarak faydaya dönüştürülmesine, yeniliğe dayalı bir ekosistem oluşturularak araştırma sonuçlarının ticarileştirilmesine ve markalaşmış teknoloji yoğun ürünlerle ülkemizin küresel ölçekte yüksek rekabet gücüne erişmesine katkıda bulunmaktadır. Bilimsel Araştırma Projeleri TUBİTAK, BAP ve Patent olmak üzere üç ana başlıkta yapılmaktadır. BAP Projeleri ile Patent Projeleri Üniversitemiz bütçesinden karşılanmaktadır. Projelerdeki amaç; tamamlandığında sonuçları ile alanında bilime evrensel veya ulusal ölçülerde katkı yapması, ülkenin teknolojik, ekonomik, sosyal ve kültürel kalkınmasına katkı sağlaması, bilim insanı yetiştirme ve araştırma alt yapısını geliştirmesidir.

Bugüne kadar 2013-2024 yıllarında proje başvuru ilanına çıkmış ve toplam 208 adet BAP Projesi kabul edilmiş olup 158'si tamamlanmış 50'si devam etmektedir. Tamamlanan projelerin 8 adeti patent projesidir.

### Alt Program Hedefi:

Yükseköğretim kurumlarında inovasyon amaçlı bilimsel çalışmaların artırılması

### Performans Göstergeleri

Performans Göstergesi	Ölçü Birimi	2020	2024 Planlanan	2024 YS Gerç. Tahmini	2025 Hedef	2026 Tahmin	2027 Tahmin
1- Ar-ge'ye harcanan bütçenin toplam bütçeye oranı	Oran	0,3	0	0	0	0	0

### Göstergeye İlişkin Açıklama:

#### Hesaplama Yöntemi:

#### Verinin Kaynağı:

#### Sorumlu İdare:

Performans Göstergesi	Ölçü Birimi	2020	2024 Planlanan	2024 YS Gerç. Tahmini	2025 Hedef	2026 Tahmin	2027 Tahmin
2- Ar-ge sonucu ortaya çıkan ürünlere ilişkin alınan patent sayısı	Sayı	0	0	0	0	0	0

### Göstergeye İlişkin Açıklama:

#### Hesaplama Yöntemi:

#### Verinin Kaynağı:

#### Sorumlu İdare:

Performans Göstergesi	Ölçü Birimi	2020	2024 Planlanan	2024 YS Gerç. Tahmini	2025 Hedef	2026 Tahmin	2027 Tahmin
3- Ar-ge sonucu ticarileştirilen ürün sayısı	Sayı	0	0	0	0	0	0

**Göstergeye İlişkin Açıklama:****Hesaplama Yöntemi:** -**Verinin Kaynağı:****Sorumlu İdare:**

Performans Göstergesi	Ölçü Birimi	2023	2024 Planlanan	2024 YS Gerç. Tahmini	2025 Hedef	2026 Tahmin	2027 Tahmin
4- Araştırma merkezleri gelir miktarı	TL	240.672,56	500.000	650.000	1.000.000	2.500.000	4.000.000

**Göstergeye İlişkin Açıklama:** Merkezin yönetim kurulu tarafından belirlen fiyatlar doğrultusunda gerçekleştirilen kamu özel sektör taleplerinin gelirleri. Yıllık AR-GE alt yapısında kullanılan ürünlerin fiyatlarındaki dalgalanmalara göre ayarlanan tahmini gider ve gelir durumu.

**Hesaplama Yöntemi:** Merkezin yönetim kurulu tarafından belirlen fiyatlar doğrultusunda gerçekleştirilen kamu özel sektör taleplerinin gelirleri.

**Verinin Kaynağı:** Analiz hizmetleri sonucu elde edilen gelirler.

**Sorumlu İdare:**

Performans Göstergesi	Ölçü Birimi	2022	2024 Planlanan	2024 YS Gerç. Tahmini	2025 Hedef	2026 Tahmin	2027 Tahmin
5- Araştırma merkezlerinin sanayi ile yaptığı proje sayısı	Sayı	1	4	3	4	5	5

**Göstergeye İlişkin Açıklama:** Bu gösterge ile sanayi iş birliği kapsamında yapılacak proje sayısının artırılması hedeflenmektedir.

**Hesaplama Yöntemi:** Araştırma Merkezi ve Sanayi ile yaptığı protokol sayısı.

**Verinin Kaynağı:** Yüksek Teknoloji Araştırma ve Uygulama Merkezi

**Sorumlu İdare:**

Performans Göstergesi	Ölçü Birimi	2023	2024 Planlanan	2024 YS Gerç. Tahmini	2025 Hedef	2026 Tahmin	2027 Tahmin
6- BAP kapsamında desteklenen araştırma projeleri sayısı	Sayı	1	40	33	45	50	55

**Göstergeye İlişkin Açıklama:** Bu gösterge ile yıllık desteklenen Bap projelerinin sayısı takip edilerek trend analizi yapılması amaçlanmaktadır.

**Hesaplama Yöntemi:** Komisyona başvurusu yapılan Proje sayısından Komisyondan geçmeyen proje sayısının düşülmesi sonucu onaylanarak devam eden aktif proje sayısı belirlenmektedir.

**Verinin Kaynağı:** Bilimsel Araştırma Projeleri Koordinasyon Birimi

**Sorumlu İdare:**

Performans Göstergesi	Ölçü Birimi	2023	2024 Planlanan	2024 YS Gerç. Tahmini	2025 Hedef	2026 Tahmin	2027 Tahmin
7- Öğretim elemanı başına düşen ar-ge proje sayısı	Sayı	0	0,11	0,08	0,12	0,13	0,14

**Göstergeye İlişkin Açıklama:**

**Hesaplama Yöntemi:**

**Verinin Kaynağı:**

**Sorumlu İdare:**

Performans Göstergesi	Ölçü Birimi	2023	2024 Planlanan	2024 YS Gerç. Tahmini	2025 Hedef	2026 Tahmin	2027 Tahmin
8- Patent, faydalı model ve endüstriyel tasarım başvuru sayısı	Sayı	9	8	6	10	12	14

**Göstergeye İlişkin Açıklama:** Bu gösterge ile Üniversitemizin gösterge kapsamındaki başvuru trendini sürekli olarak artırılması hedeflenmektedir.

**Hesaplama Yöntemi:** Gösterge kapsamındaki toplam başvuru sayısı-kabul edilmeyen başvuru sayısı.

**Verinin Kaynağı:** Bilimsel Araştırma Projeleri Koordinasyon Birimi

**Sorumlu İdare:**

Performans Göstergesi	Ölçü Birimi	2023	2024 Planlanan	2024 YS Gerç. Tahmini	2025 Hedef	2026 Tahmin	2027 Tahmin
9- Ulusal ve uluslararası kuruluşlar tarafından desteklenen ar-ge projesi sayısı	Sayı	1	20	25	27	28	29

**Göstergeye İlişkin Açıklama:** 2023 yılında ulusal ve uluslararası kuruluşlar tarafından desteklenen ar-ge sayısı 21 olmuştur. Fakat performans göstergesi izleme formuna ay ay sayıları yazılan projelerin toplamı yıl sonuna atmadığı görülmüştür.

**Hesaplama Yöntemi:** Başvuru yapılan destekleme proje sayısı-desteklenmeyen proje sayısı

**Verinin Kaynağı:** Bilimsel Araştırma Projeleri Koordinasyon Biri

**Sorumlu İdare:**

Performans Göstergesi	Ölçü Birimi	2023	2024 Planlanan	2024 YS Gerç. Tahmini	2025 Hedef	2026 Tahmin	2027 Tahmin
10- Uluslararası endekslerde yer alan bilimsel yayın sayısı	Sayı	263	274	115	178	188	200

**Göstergeye İlişkin Açıklama:** Bu gösterge ile Üniversitemizin Uluslararası endekslerdeki bilimsel yayın sayısındaki artışı takip edilerek gerekli kıyaslamalara imkan verilmesi amaçlanmaktadır.

**Hesaplama Yöntemi:** Üniversitemiz için endekslerde yer alan bilimsel yayın sayısı

**Verinin Kaynağı:** Akademik Birimler

**Sorumlu İdare:**

#### Alt Program Kapsamında Yürütülecek Faaliyet Maliyetleri

Faaliyetler	2024 Bütçe	2024 Harcama Haziran	2025 Bütçe	2026 Tahmin	2027 Tahmin
<b>Yükseköğretim Kurumlarının Bilimsel Araştırma Projeleri</b>	<b>4.001.000</b>	<b>1.965.222</b>	<b>5.482.000</b>	<b>6.253.000</b>	<b>6.253.000</b>
Bütçe İçi	867.000	80.222	1.302.000	1.563.000	1.563.000
Bütçe Dışı	3.134.000	1.885.000	4.180.000	4.690.000	4.690.000
<b>T O P L A M</b>	<b>4.001.000</b>	<b>1.965.222</b>	<b>5.482.000</b>	<b>6.253.000</b>	<b>6.253.000</b>
Bütçe İçi	867.000	80.222	1.302.000	1.563.000	1.563.000
Bütçe Dışı	3.134.000	1.885.000	4.180.000	4.690.000	4.690.000

#### Faaliyetlere İlişkin Açıklamalar:

##### Yükseköğretim Kurumlarının Bilimsel Araştırma Projeleri

2547 Sayılı Yüksek Öğretim Kanununun 12. ve Ek 28. maddesi ile Yükseköğretim Kurumları Bilimsel Araştırma Projeleri; YÖK ilgili Yönetmeliği, Uygulama Yönergesi ve Bilimsel Araştırma Projeleri için Tefrik Edilen Ödeneklerin Özel Hesaba Aktarılarak Kullanımına İlişkin Usul ve Esaslar Çerçevesinde Yürütülmektedir. Bu kapsamda Kurum dışı proje imkânlarını tanıtıcı faaliyetler gerçekleştirilmekte. BAP ve benzeri kurum içi destekler için kurum dışı proje desteği bulma/başvurma şartı getirilmekte. Akademik

yükselme kriterlerindeki puanlamada, kurum dışı proje başvuru/desteğinin daha etkin hale getirilmesi sağlanmaktadır.

### Alt Program Adı: ARAŞTIRMA ALTYAPILARI

#### Gerekçe ve Açıklamalar

Fotonik teknolojilerinin (lazer, termal kamera gibi nano aygıtlar) ve güneş pillerinin üretimi için, 2 adet 1000 sınıfı temiz odada araştırmalar yapılmaktadır. Bu sayede ülkemizin fotonik teknolojisinde ve yenilenebilir enerji sektöründe yurt dışına bağımlılığının azaltılması hedeflenmektedir. Nano akışkanlar ve mikro akışlı cihazlar için oluşturulacak kapsamlı alt yapı olanakları sayesinde her türlü nano akışkanın sentezlenmesi, mikro boyutta cihazların tasarım ve geliştirilmesi, mikro pompa ve mikro pillerdeki manyetik ve elektromanyetik olarak zorlanmış mikro akışların analizleri gerçekleştirilecektir. Bunların yanı sıra, havacılık & otomotiv endüstrisi, savunma sanayi, uzay endüstrisi gibi stratejik alanlara yönelik komponent tasarım ve geliştirilmesine olanak sağlanacaktır. Biyomalzeme Üretimi ve Biyomekanik araştırma grubunun temel amacı, karmaşık yapılı ve kişiye özel implant malzemelerin üretilmesi ve bu malzemelerin yüzey özelliklerinin iyileştirilerek kullanım ömürlerinin artırılmasıdır.

Biyoteknoloji Grubu bünyesinde, Genetik ve Kanser Biyolojisi, Memeli Hücre Kültürü, Bitki Biyoteknolojisi ve Moleküler Mikrobiyoloji Laboratuvarlarını bulundurmaktadır. Bu laboratuvarlarda çeşitli nanopartiküllerin hücre kültürlerinde toksikolojik özelliklerinin belirlenmesi, miRNA'ların kanser mekanizmasındaki rollerinin araştırılması, tarımsal ve endüstriyel biyoteknolojide kullanılacak mikroorganizmalar ve bitkilerin genetik çeşitliliğinin ortaya çıkarılması gibi araştırmalar gerçekleştirilmektedir.

#### Alt Program Hedefi:

Ülkemizin bilgi birikiminin artırılmasına ve teknolojik gelişimine katkıda bulunmak üzere yükseköğretim kurumlarında araştırma altyapılarının kurulması ve kapasitelerinin güçlendirilmesi

#### Performans Göstergeleri

Performans Göstergesi	Ölçü Birimi	2020	2024 Planlanan	2024 YS Gerç. Tahmini	2025 Hedef	2026 Tahmin	2027 Tahmin
1- Araştırma altyapısı projesi tamamlanma oranı	Oran	79	0	85	90	90	95

**Göstergeye İlişkin Açıklama:** Proje çıktılarının izlenmesi sonucu elde edilen verilere dayanılarak hazırlanmıştır.

**Hesaplama Yöntemi:** Merkezde gerçekleştirilen bilimsel araştırma projeleri ve tübitak projeleri kapsamında yürütülen çalışmalar.

**Verinin Kaynağı:** Proje sayısı ve bütçeleri

**Sorumlu İdare:**

#### Alt Program Kapsamında Yürütülecek Faaliyet Maliyetleri

Faaliyetler	2024 Bütçe	2024 Harcama Haziran	2025 Bütçe	2026 Tahmin	2027 Tahmin
<b>TOPLAM</b>	<b>0</b>	<b>0</b>	<b>0</b>	<b>0</b>	<b>0</b>
Bütçe İçi	0	0	0	0	0
Bütçe Dışı	0	0	0	0	0

**Faaliyetlere İlişkin Açıklamalar:****Yükseköğretim Kurumları Araştırma Altyapısı Kurulması ve Geliştirilmesi**

2547 Sayılı Yüksek Öğretim Kanununun 12. maddesi gereğince Altyapılarının Desteklenmesi, Geliştirilmesi ve Güçlendirilmesi için Çalışmalar Yapılmaktadır. Bu Çalışmalar kapsamında, Öğretim elemanları kurum dışı fon kaynaklı projelere yönlendirilmekte ve Ar-Ge personel sayısının artırılması ve değişen ihtiyaçlara yönelik eğitimlerinin planlanması yapılmaktadır.

**Bütçe Yılı:** 2025  
**Program Adı:** HAYAT BOYU ÖĞRENME  
**Alt Program Adı:** YÜKSEKÖĞRETİM KURUMLARI SÜREKLİ EĞİTİM FAALİYETLERİ

**Gerekçe ve Açıklamalar**

Alt Programın amacı doğrultusunda kamu, özel sektör ve uluslararası kuruluş ve kişilere ihtiyaç duydukları alanlarda eğitim programları planlar; öğretim materyali hazırlar ve sınav hizmetlerine destek sağlar; ulusal ve uluslararası düzeyde kurslar, seminerler ve konferanslar düzenler; proje ile personel belgelendirme, ürün belgelendirme, sistem belgelendirme, deney, kalibrasyon ve tıbbi laboratuvar gibi uygunluk değerlendirmesi için belgelendirme hizmetlerini sunar; her türlü araştırma ve geliştirme faaliyetleri düzenler.

Bu kapsamda Erzurum Teknik Üniversitesi Sürekli Eğitim Merkezi'nde (ETÜSEM); 28.04.2019 tarihinde Sınav Eğitim Kurumlarının "Temel Yeterlilik Testi (TYT) Deneme Sınavı" yapılmıştır. Bu sınav 240 kişinin katılımıyla gerçekleşmiştir.

ETÜSEM'de 11.05.2019 tarihinde Özel Yakutiye Final Temel Lisesinin "TYT ve Alan Yeterlilik Testi (AYT) Deneme Sınavı" yapılmıştır. Bu sınav 150 kişinin katılımıyla gerçekleşmiştir.

ETÜSEM'de 22.07.2019–26.07.2019 tarihleri arasında "Spor Bilimleri Fakültesi Özel Yetenek Sınavı Hazırlık Eğitimi" düzenlenmiştir. Bu eğitim 350 kişinin katılımıyla tamamlanmıştır. 2020 yılının Mart ayında ETÜSEM'de Doğu Anadolu Projesi Bölge Kalkınma İdaresi Başkanlığı'nın "Unvan Değişikliği Sınavı" yapılmıştır. Sınava 3 kişi girmiştir.

ETÜSEM tarafından Türkiye Elektrik İletim A.Ş. Genel Müdürlüğü 15.Bölge Müdürlüğü (Erzurum), Hat Canlı Bakım Ekibi ve Trafo Canlı Bakım Ekip personellerine 10.08.2020 - 28.08.2020 tarihleri arasında Autocad Eğitimi verilmiş olup, yapılan sınav doğrultusunda 15 kişi sertifika almaya hak kazanmıştır.

ETÜSEM'de 27.03.2021- 28.03.2021 tarihleri arasında online olarak 12 saatlik sertifikalı "Kişisel Verileri Koruma Kanunu" eğitimi verilmiştir. Eğitime 5 kişi katılmıştır.

ETÜSEM'de 10.04.2021- 02.05.2021 tarihleri arasında online olarak 28 saatlik "Proje Yazma" eğitimi verilmiştir. Söz konusu eğitim 5 kursiyerin katılımı ile gerçekleştirilmiştir.

16.07.2021 tarihinde online olarak "Pratik Hobi Sebze Yetiştiriciliği" eğitimi verilmiştir.

4-5 Eylül 2021 tarihlerinde online olarak 7th International Conference on Business & Economics Studies ve 7th International Conference on Humanities & Educational Research sempozyumları düzenlenmiştir.

Tarımsal Eğitim ve Yayım başlığında sunulan "DAP'ın İzinde Kalkınmanın Peşinde Eğitim Projesi" Doğu Anadolu Bölge Kalkınma İdaresi (DAP) Başkanlığı tarafından 2021 yılı Yatırım Programı kapsamında destek almaya hak kazanmıştır. Sürdürülebilir kalkınmaya katkı sunmayı amaçlayan proje ETÜSEM ve Erzurum Ticaret Borsası iş birliğinde yürütülecektir. Toplam 750 kişiye 12 adet "Modern Hayvancılık Teknikleri" ve 8 adet "İyi

Tarım Uygulamaları” ile bitkisel ve hayvansal üretimde verimlilik ve kalitenin yükseltilmesine yönelik eğitimler verilecektir.

ETÜSEM ile Kurumsal İletişim ve Tanıtım Direktörlüğü (KİTD) iş birliğiyle hazırlanan “İHA1 Ticari Pilot ve Eğitici Eğitimi” projesi Kuzeydoğu Anadolu Kalkınma Ajansı (KUDAKA) Teknik Destek Programı kapsamında destek almaya hak kazanmıştır.

ETÜSEM tarafından Erzurum Kadın Kooperatifi adına KUDAKA’ya sunulan “Profesyonel Sosyal Medya Yönetimi ve Dijital Pazarlama” projesi destek almaya hak kazanmıştır.

ETUSEM tarafından çeşitli illerde İHA1-İHA0 Eğitim Türü kapsamında toplamda 480 katılımcıya eğitim verilmiştir.

30 Temmuz-2 Ağustos 2022 tarihleri arasında Erzincan HKMO bünyesinde 69 katılımcıya İHA 1 Ticari Pilot Eğitimi düzenlenmiştir.

21 Temmuz-3 Ağustos 2022 Spor Bilimleri Fakültesi Özel Yetenek Sınavı Hazırlık Kursu düzenlenmiştir.

22-29 Ağustos 2022 Aksaray- Ziraat Odası bünyesinde 26 katılımcıya İHA 1 Ticari Pilot Eğitimi düzenlenmiştir.

15 Temmuz-2 Eylül 2022 Uygulamalarla Metaverse Eğitimi gerçekleştirilmiştir.

8-11 Eylül 2022 Kars Gazeteciler bünyesinde 26 katılımcıya İHA 1 Ticari Pilot Eğitimi düzenlenmiştir.

12-15 Eylül 2022 Iğdır AFAD bünyesinde 30 katılımcıya İHA 1 Ticari Pilot Eğitimi düzenlenmiştir.

9-12 Aralık 2022 Amasya’da 26 katılımcıya İHA 1 Ticari Pilot Eğitimi düzenlenmiştir.

Ekim-Kasım-Aralık 2022-Ocak 2023 Özel Gereksinimli Çocuklarda Spor Eğitimi yapılmış, 39 katılımcıya sertifika verilmiştir.

23 Mayıs 2023 Temel Analizler için Gereken Minimum Gözlem Sayısını Belirlemek: G\*Power ile Güç Analizi Eğitimi yapılmış, 53 katılımcıya sertifika verilmiştir.

23 Mayıs 2023 Temel Analizler için Gereken Minimum Gözlem Sayısını Belirlemek: G\*Power ile Güç Analizi Eğitimi yapılmış, 53 katılımcıya sertifika verilmiştir.

29 Mayıs-2 Haziran 2023 I. Uygulamalı Hücre Kültürü Teknikleri Kursu yapılmış, 16 katılımcıya sertifika verilmiştir.

31.07.2023 - 06.08.2023 tarihleri arasında Spor Bilimleri Fakültesi Özel Yetenek Sınavı Hazırlık Kursu düzenlenmiştir.

09 - 22.10.2023 tarihleri arasında Torba ve Çuval Dikme Makinası İşçisi Eğitimi yapılmış, 55 katılımcıya sertifika verilmiştir.

31 Ekim 2023 tarihinde Liderlik Eğitimi gerçekleştirilmiştir.

06-10 Kasım 2023 tarihleri arasında I. Post-Transkripsiyonel Gen Baskılama Teknikleri ve Analizi Kursu gerçekleştirilmiş, 22 katılımcıya sertifika verilmiştir.

25-29 Aralık 2023 İHA 1 Ticari Pilot Eğitimi gerçekleştirilmiş, 5 katılımcıya sertifika verilmiştir.

15-28 Ocak 2024 Torba ve Çuval Dikme Makinası İşçisi Eğitimi yapılmış, 41 katılımcıya sertifika verilmiştir.

18 Mart 2024 I. Akademik Veri Hazırlama ve Analizi Kursu yapılmış, 17 katılımcıya sertifika verilmiştir.

16 Mart-06 Nisan 2024 tarihleri arasında R Programlama Dili ve İstatistiğe Giriş Eğitimi yapılmış, 32 katılımcıya sertifika verilmiştir.

22-26 Nisan 2024 tarihleri arasında Temiz Oda Kullanım Eğitimi, PECVD Temel Kullanıcı Eğitimi ICP-RIE Temel Kullanıcı Eğitimi yapılmış, 17 katılımcıya sertifika verilmiştir.

22 Nisan-05 Mayıs tarihleri arasında Torba ve Çuval Dikme Makinası İşçisi Eğitimi yapılmış, 50 katılımcıya sertifika verilmiştir.

06-10 Mayıs 2024 tarihleri arasında II. Uygulamalı Hücre Kültürü Teknikleri Kursu yapılmış, 13 katılımcıya sertifika verilmiştir.

16-17 Mayıs 2024 Moleküler Kenetleme Kursu yapılmış, 24 katılımcıya sertifika verilmiştir.



22 Şubat-22 Haziran 2024 tarihleri arasında Stem Atölye Eğitimleri yapılmıştır.

Alt Program Hedefi:

Toplumun tüm kesimlerine ihtiyaç duyduğu alanlarda eğitimler verilmesi, kamu kurum ve kuruluşları, özel sektör ve uluslararası kuruluşlarla iş birliğinin gelişmesine katkıda bulunulması

Performans Göstergeleri

Performans Göstergesi	Ölçü Birimi	2023	2024 Planlanan	2024 YS Gerç. Tahmini	2025 Hedef	2026 Tahmin	2027 Tahmin
1- Dezavantajlı gruplara yönelik sosyal entegrasyon ve kapsayıcılığa ilişkin yapılan faaliyet sayısı	Sayı	1	15	10	12	15	17

**Göstergeye İlişkin Açıklama:** Bu gösterge ile Üniversitemiz bünyesinde kurulan araştırma merkezlerinin tamamlamış oldukları faaliyet sayılarının trendini ölçmek ve gerekli analizlerin yapılması amaçlanmaktadır.

**Hesaplama Yöntemi:** Sonuçlanmış faaliyet sayısı.

**Verinin Kaynağı:** Genel Sekreterliğe bağlı tüm araştırma merkezleri.

**Sorumlu İdare:**

Performans Göstergesi	Ölçü Birimi	2023	2024 Planlanan	2024 YS Gerç. Tahmini	2025 Hedef	2026 Tahmin	2027 Tahmin
2- Eğitim programlarına başvuran kişi sayısı	Sayı	4.934	8.000	7.000	9.000	10.000	10.000

**Göstergeye İlişkin Açıklama:** Bu gösterge ile Üniversitemiz bünyesinde kurulan merkezlerin açmış olduğu eğitim programlarına başvuran kişi sayılarının trendini ölçmek ve gerekli analizlerin yapılması amaçlanmaktadır.

**Hesaplama Yöntemi:** Programlara başvuran kişi sayıları.

**Verinin Kaynağı:** Genel Sekreterliğe bağlı araştırma merkezleri.

**Sorumlu İdare:**

Performans Göstergesi	Ölçü Birimi	2023	2024 Planlanan	2024 YS Gerç. Tahmini	2025 Hedef	2026 Tahmin	2027 Tahmin
3- Mezunlara yönelik gerçekleştirilen faaliyet sayısı	Sayı	20	50	50	60	60	70

**Göstergeye İlişkin Açıklama:** Bu gösterge ile mezun öğrencilere yönelik faaliyetler takip edilerek trend analizi yapmak ve sonuçlarını kıyaslayarak daha fazla faaliyet gerçekleştirerek mezun öğrencilerimizin kariyerlerini planlamada destek olmak ve aidiyet bilincinin sürekliliğini sağlamak.

**Hesaplama Yöntemi:** Mezunlara yönelik planlanan ve sonuçlanan faaliyetler.

**Verinin Kaynağı:** Genel Sekreterliğe bağlı araştırma merkezleri.

**Sorumlu İdare:**

Performans Göstergesi	Ölçü Birimi	2023	2024 Planlanan	2024 YS Gerç. Tahmini	2025 Hedef	2026 Tahmin	2027 Tahmin
4- Sürekli Eğitim Merkezi (SEM) ve Dil Merkezi (DİLMER) tarafından mesleki eğitime yönelik verilen sertifika sayısı	Sayı	185	250	250	250	300	350

**Göstergeye İlişkin Açıklama:** Yıl bazlı verilen sertifika sayısındaki artış miktarını kıyaslanmasına olanak sağlayarak sertifika sayısını artırmayı amaçlamak.

**Hesaplama Yöntemi:** Alınan Sertifika sayısı.

**Verinin Kaynağı:** Genel Sekreterlik/ Sürekli Eğitim Merkezi

**Sorumlu İdare:**

Performans Göstergesi	Ölçü Birimi	2022	2024 Planlanan	2024 YS Gerç. Tahmini	2025 Hedef	2026 Tahmin	2027 Tahmin
5- Tamamlanan sosyal sorumluluk projeleri sayısı	Sayı	3	12	10	10	12	13

**Göstergeye İlişkin Açıklama:** Bu gösterge ile Üniversitemiz bünyesinde kurulan merkezlerin tamamlamış oldukları sosyal proje sayılarının trendini ölçmek ve gerekli analizlerin yapılması amaçlanmaktadır.

**Hesaplama Yöntemi:** Sonuçlanan sorumluluk projelerinin sayısı.

**Verinin Kaynağı:** Genel Sekreterliğe bağlı tüm araştırma merkezleri.

**Sorumlu İdare:**

Performans Göstergesi	Ölçü Birimi	0	2024 Planlanan	2024 YS Gerç. Tahmini	2025 Hedef	2026 Tahmin	2027 Tahmin
6- Üniversitemizin çevrecilik alanlarında aldığı ödül sayısı	Sayı	0	3	3	4	5	5

**Göstergeye İlişkin Açıklama:** Bu gösterge ile Üniversitemiz bünyesinde kurulan birimlerin almış oldukları ödül sayılarının trendini ölçmek ve gerekli analizlerin yapılması amaçlanmaktadır.

**Hesaplama Yöntemi:** Alınan ödül sayısı

**Verinin Kaynağı:** Genel Sekreterlik

**Sorumlu İdare:**

## Alt Program Kapsamında Yürütülecek Faaliyet Maliyetleri

Faaliyetler	2024 Bütçe	2024 Harcama Haziran	2025 Bütçe	2026 Tahmin	2027 Tahmin
T O P L A M	0	0	0	0	0
Bütçe İçi	0	0	0	0	0
Bütçe Dışı	0	0	0	0	0

Faaliyetlere İlişkin Açıklamalar:

**Bütçe Yılı:** 2025**Program Adı:** YÜKSEKÖĞRETİM**Alt Program Adı:** ÖN LİSANS EĞİTİMİ, LİSANS EĞİTİMİ VE LİSANSÜSTÜ EĞİTİM**Gerekçe ve Açıklamalar**

Ulusal öncelikleri, ulusal ve uluslararası gelişmeleri dikkate alan; araştırma üniversitesi vizyonumuzla uyumlu ve teknoloji tabanlı öğrenme yaklaşımlarına dayalı eğitim süreçleri geliştirmek. Lisans ve lisansüstü programlarda uygulamalı eğitimi artırmak. Ulusal öncelikleri dikkate alan yeni lisansüstü programlar açmak ve lisansüstü öğrenci sayısını artırmak gibi faaliyet başlıca kapsam alanındadır.

**Alt Program Hedefi:**

Mesleki yeterlilik sahibi ve gelişime açık mezunlar yetiştirilmesi

**Performans Göstergeleri**

Performans Göstergesi	Ölçü Birimi	2023	2024 Planlanan	2024 YS Gerç. Tahmini	2025 Hedef	2026 Tahmin	2027 Tahmin
1- Doktora eğitimini tamamlayanların sayısı	Sayı	37	20	30	35	40	45

**Göstergeye İlişkin Açıklama:** Bu gösterge ile doktorayı bitiren öğrenci sayımızdaki artışın takip edilmesi ve kıyaslama yapılmasına olanak sağlanması hedeflenmektedir.

**Hesaplama Yöntemi:** Öğrenci işleri Daire Başkanlığı**Verinin Kaynağı:** Lütfen detay ekranından kaynak ve yayınlama sıklığı bilgilerini giriniz!**Sorumlu İdare:**

Performans Göstergesi	Ölçü Birimi	2023	2024 Planlanan	2024 YS Gerç. Tahmini	2025 Hedef	2026 Tahmin	2027 Tahmin
2- Eğitim bilimleri kontenjan doluluk oranı	Oran	87	85	95	97	99	99

**Göstergeye İlişkin Açıklama:** Bu gösterge ile Üniversitemiz Eğitim Bilimleri kontenjanındaki sayısal artış takip edilmesi, böylece kıyaslama yapma imkânı hedeflenmektedir.

**Hesaplama Yöntemi:** Öğrenci sayısı / kontenjana bölünmesi ile**Verinin Kaynağı:** Öğrenci İşleri Daire Başkanlığı**Sorumlu İdare:**

Performans Göstergesi	Ölçü Birimi	2023	2024 Planlanan	2024 YS Gerç. Tahmini	2025 Hedef	2026 Tahmin	2027 Tahmin
3- Eğitimin program süresinde bitirilme oranı	Oran	29,38	60	50	55	60	65

**Göstergeye İlişkin Açıklama:** Bu gösterge ile eğitimin program süresinde tamamlanma oranı takip edilmekte ve kıyaslama olanağı hedeflenmektedir.

**Hesaplama Yöntemi:** Kayıt olan sayısı / mezun olan öğrenci sayısı (kayıt tarihi baz alınarak)

**Verinin Kaynağı:** Öğrenci İşleri Daire Başkanlığı

**Sorumlu İdare:**

Performans Göstergesi	Ölçü Birimi	2023	2024 Planlanan	2024 YS Gerç. Tahmini	2025 Hedef	2026 Tahmin	2027 Tahmin
4- Fen bilimleri kontenjan doluluk oranı	Oran	65	99,5	70	75	80	85

**Göstergeye İlişkin Açıklama:** Bu gösterge ile Üniversitemiz Fen Bilimleri kontenjanındaki sayısal artış takip edilmesi, böylece kıyaslama yapma imkânı hedeflenmektedir.

**Hesaplama Yöntemi:** Kontenjan sayısı / öğrenci sayısı

**Verinin Kaynağı:** Öğrenci İşleri Daire Başkanlığı / Fen Bilimleri Enstitüsü / Mühendislik ve Mimarlık Fakültesi / Fen Fakültesi

**Sorumlu İdare:**

Performans Göstergesi	Ölçü Birimi	2023	2024 Planlanan	2024 YS Gerç. Tahmini	2025 Hedef	2026 Tahmin	2027 Tahmin
5- Kütüphanede bulunan basılı ve elektronik kaynak sayısı	Sayı	345.700	55.000	347.500	58.500	59.500	61.300

**Göstergeye İlişkin Açıklama:** 2025 Yılı itibari ile elektronik kaynakların kullanım istatistikleri düşük olduğu için abonelikler yenilenmeyecektir. Bu nedenle kaynak sayısı ve kişi başına düşen kitap sayılarında azalma meydana gelmektedir.

**Hesaplama Yöntemi:**

**Verinin Kaynağı:**

**Sorumlu İdare:**

Performans Göstergesi	Ölçü Birimi	2023	2024 Planlanan	2024 YS Gerç. Tahmini	2025 Hedef	2026 Tahmin	2027 Tahmin
6- Kütüphanede bulunan öğrenci başına düşen basılı ve elektronik kaynak sayısı	Sayı	41	16	60	11,68	11,78	12,13

**Göstergeye İlişkin Açıklama:** 2025 Yılı itibari ile elektronik kaynakların kullanım istatistikleri düşük olduğu için abonelikler yenilenmeyecektir. Bu nedenle kaynak sayısı ve kişi başına düşen kitap sayılarında azalma meydana gelmektedir.

**Hesaplama Yöntemi:**

**Verinin Kaynağı:**

**Sorumlu İdare:**

Performans Göstergesi	Ölçü Birimi	2023	2024 Planlanan	2024 YS Gerç. Tahmini	2025 Hedef	2026 Tahmin	2027 Tahmin
7- Kütüphaneden yararlanan kişi sayısı	Sayı	1.530	1.200	1.800	2.050	2.200	2.300

**Göstergeye İlişkin Açıklama:** 2025 Yılı itibari ile elektronik kaynakların kullanım istatistikleri düşük olduğu için abonelikler yenilenmeyecektir. Bu nedenle kaynak sayısı ve kişi başına düşen kitap sayılarında azalma meydana gelmektedir.

**Hesaplama Yöntemi:**

**Verinin Kaynağı:**

**Sorumlu İdare:**

Performans Göstergesi	Ölçü Birimi	2023	2024 Planlanan	2024 YS Gerç. Tahmini	2025 Hedef	2026 Tahmin	2027 Tahmin
8- Lisansüstü öğrencilerin toplam öğrenciler içindeki payı	Oran	17,33	25	18	20	28	32

**Göstergeye İlişkin Açıklama:** Bu gösterge ile Üniversitemizde lisans öğrencilerinin toplam öğrenciler içindeki artış oranı takip edilerek kıyaslama olanağı hedeflenmektedir.

**Hesaplama Yöntemi:** Toplam öğrenci sayısı / lisansüstü öğrenci sayısı

**Verinin Kaynağı:** Öğrenci İşleri Daire Başkanlığı

**Sorumlu İdare:**

Performans Göstergesi	Ölçü Birimi	2023	2024 Planlanan	2024 YS Gerç. Tahmini	2025 Hedef	2026 Tahmin	2027 Tahmin
9- Öğrenci başına düşen eğitim alanı	Metrekare	11,51	14	11	10	9	8

**Göstergeye İlişkin Açıklama:** Eğitim alanı metrekare/ toplam öğrenci sayısı

**Hesaplama Yöntemi:** Eğitim alanı metrekare/ toplam öğrenci sayısı

**Verinin Kaynağı:** Öğrenci İşleri Daire Başkanlığı /Yapı İşleri Ve Teknik Daire Başkanlığı  
**Sorumlu İdare:**

Performans Göstergesi	Ölçü Birimi	2023	2024 Planlanan	2024 YS Gerç. Tahmini	2025 Hedef	2026 Tahmin	2027 Tahmin
10- Öğrenci başına düşen kapalı alan	Metrekare	16,52	20	15	14	13	12

**Göstergeye İlişkin Açıklama:** Bu gösterge ile Üniversitemiz fiziki kapasite artışı ile öğrenci sayımızdaki artış oranının takip edilmesi, böylece kıyaslamalara imkan sağlanması amaçlanmaktadır.

**Hesaplama Yöntemi:** Kapalı alan metrekare / toplam öğrenci sayısı

**Verinin Kaynağı:** Öğrenci İşleri Daire Başkanlığı /Yapı İşleri Ve Teknik Daire Başkanlığı  
**Sorumlu İdare:**

Performans Göstergesi	Ölçü Birimi	2023	2024 Planlanan	2024 YS Gerç. Tahmini	2025 Hedef	2026 Tahmin	2027 Tahmin
11- Öğrenci değişim programlarından yararlanan öğrencilerin oranı	Oran	0,37	0,5	0,4	0,5	0,6	0,7

**Göstergeye İlişkin Açıklama:** Bu gösterge ile Üniversitemizde değişim programlarından yararlanan öğrenci oranındaki artış miktarını takip ederek kıyaslama imkanı sağlanması amaçlanmaktadır.

**Hesaplama Yöntemi:** Değişim programından yararlanan öğrenci sayısı/Toplam öğrenci sayısı

**Verinin Kaynağı:** Öğrenci İşleri Daire Başkanlığı / Dış İlişiler Ofisi

**Sorumlu İdare:**

Performans Göstergesi	Ölçü Birimi	2023	2024 Planlanan	2024 YS Gerç. Tahmini	2025 Hedef	2026 Tahmin	2027 Tahmin
12- Öğretim üyesi başına düşen öğrenci sayısı	Sayı	23,29	21	22,85	22,85	22,5	22,2

**Göstergeye İlişkin Açıklama:** Bu gösterge ile Üniversitemizde kayıtlı öğrencilerin ve çalışan Öğretim Üyelerinin artış oranları takip edilmesi, böylece kıyaslama imkânı sağlanması amaçlanmaktadır.

**Hesaplama Yöntemi:** Öğrenci Sayısı/Öğretim Üyesi Sayısı

**Verinin Kaynağı:** Personel Listesi

**Sorumlu İdare:**

Performans Göstergesi	Ölçü Birimi	2023	2024 Planlanan	2024 YS Gerç. Tahmini	2025 Hedef	2026 Tahmin	2027 Tahmin
13- Sağlık bilimleri kontenjan doluluk oranı	Oran	83,17	100	85	90	95	99

**Göstergeye İlişkin Açıklama:** Bu gösterge ile Üniversitemiz Sağlık Bilimleri kontenjanındaki sayısal artış takip edilmesi, böylece kıyaslama yapma imkânı hedeflenmektedir.

**Hesaplama Yöntemi:** Öğrenci sayısı / kontenjan sayısı

**Verinin Kaynağı:** Öğrenci İşleri Daire Başkanlığı / Sağlık Bilimleri Enstitüsü / Sağlık Bilimleri Fakültesi

**Sorumlu İdare:**

Performans Göstergesi	Ölçü Birimi	2023	2024 Planlanan	2024 YS Gerç. Tahmini	2025 Hedef	2026 Tahmin	2027 Tahmin
14- Sosyal bilimler kontenjan doluluk oranı	Oran	100	100	99	99	99	99

**Göstergeye İlişkin Açıklama:** Bu gösterge ile Üniversitemiz Sosyal Bilimler kontenjanındaki sayısal artış takip edilmesi, böylece kıyaslama yapma imkânı hedeflenmektedir.

**Hesaplama Yöntemi:** Kontenjan sayısı / öğrenci sayısı

**Verinin Kaynağı:** Öğrenci İşleri Daire Başkanlığı / Sosyal Bilimler Enstitüsü / Spor Bilimleri Fakültesi / Edebiyat Fakültesi / İktisadi ve İdari Bilimler Fakültesi

**Sorumlu İdare:**

Performans Göstergesi	Ölçü Birimi	2023	2024 Planlanan	2024 YS Gerç. Tahmini	2025 Hedef	2026 Tahmin	2027 Tahmin
15- Teknokent veya Teknoloji Transfer Ofisi (TTO) projelerine katılan öğrenci sayısı	Sayı	42	1.500	70	70	90	100

**Göstergeye İlişkin Açıklama:** Bu gösterge ile Üniversitemiz bünyesinde kurulan Teknokent ve Teknoloji Transfer Ofisi projelerine başvuran öğrenci sayılarının trendini ölçmek ve gerekli analizlerin yapılması amaçlanmaktadır.

**Hesaplama Yöntemi:** Projelere katılan öğrenci sayısı

**Verinin Kaynağı:** Genel Sekreterlik / Teknokent- Teknoloji Transfer Ofisi

**Sorumlu İdare:**

Performans Göstergesi	Ölçü Birimi	0	2024 Planlanan	2024 YS Gerç. Tahmini	2025 Hedef	2026 Tahmin	2027 Tahmin
16- Uluslararası kuruluşlarla ortak uygulanan eğitim programı sayısı	Sayı	0	6	5	6	6	7

**Göstergeye İlişkin Açıklama:** Bu gösterge ile Üniversitemiz bünyesinde kurulan merkezler ile uluslararası kuruluşlarla ortak uygulanan eğitim programı sayılarının trendini ölçmek ve gerekli analizlerin yapılması amaçlanmaktadır.

**Hesaplama Yöntemi:** Üniversitemiz bünyesinde kurulan merkezler ile uluslararası kuruluşlar arasında ortak uygulanan eğitim programı sayısı.

**Verinin Kaynağı:** Genel Sekreterlik

**Sorumlu İdare:**

Performans Göstergesi	Ölçü Birimi	2023	2024 Planlanan	2024 YS Gerç. Tahmini	2025 Hedef	2026 Tahmin	2027 Tahmin
17- Yabancı dilde eğitim veren program sayısı	Sayı	2	2	2	2	3	3

**Göstergeye İlişkin Açıklama:** Yabancı Dilde Eğitim Veren Program Sayısı Takibi

**Hesaplama Yöntemi:** program sayısı

**Verinin Kaynağı:** Öğrenci İşleri Daire Başkanlığı

**Sorumlu İdare:**



Performans Göstergesi	Ölçü Birimi	2023	2024 Planlanan	2024 YS Gerç. Tahmini	2025 Hedef	2026 Tahmin	2027 Tahmin
18- Yabancı uyruklu akademisyen sayısı	Sayı	1	3	1	1	2	3

**Göstergeye İlişkin Açıklama:** Bu gösterge ile Üniversitemizde çalışan Yabancı uyruklu akademisyen sayısındaki artış takip edilerek kıyaslanma olanağı amaçlanmaktadır.

**Hesaplama Yöntemi:** Yök tarafından onaylanan yabancı uyruklu akademisyen sayısı baz alınarak gelecek yıllar tahmin edilmiştir.

**Verinin Kaynağı:** Personel Daire Başkanlığı

**Sorumlu İdare:**

Performans Göstergesi	Ölçü Birimi	2023	2024 Planlanan	2024 YS Gerç. Tahmini	2025 Hedef	2026 Tahmin	2027 Tahmin
19- Yabancı uyruklu öğrenci sayısı	Sayı	131	130	140	145	150	155

**Göstergeye İlişkin Açıklama:** Bu gösterge ile Üniversitemizde ki toplam yabancı öğrenci sayısındaki artış trendini takip ederek kıyaslama olanağı sağlanmaktadır.

**Hesaplama Yöntemi:** Yabancı uyruklu öğrenci sayısı

**Verinin Kaynağı:** Öğrenci İşleri Daire Başkanlığı

**Sorumlu İdare:**

Performans Göstergesi	Ölçü Birimi	2023	2024 Planlanan	2024 YS Gerç. Tahmini	2025 Hedef	2026 Tahmin	2027 Tahmin
20- Yan dal ve çift ana dal programından mezun olanların toplam mezun sayısına oranı	Oran	0	5	0	0	0	0

**Göstergeye İlişkin Açıklama:** Bu gösterge ile Üniversitemizde yan dal ve çift ana dal programlarından yararlanan öğrenci oranındaki artış miktarını takip ederek kıyaslama imkanı sağlanması amaçlanmaktadır.

**Hesaplama Yöntemi:** yan dal ve çift ana dal öğrenci sayısı / toplam öğrenci sayısı

**Verinin Kaynağı:** Öğrenci İşleri Daire Başkanlığı

**Sorumlu İdare:**

#### Alt Program Kapsamında Yürütülecek Faaliyet Maliyetleri

Faaliyetler	2024 Bütçe	2024 Harcama Haziran	2025 Bütçe	2026 Tahmin	2027 Tahmin
Doktora Öğrencilerine Yönelik Burs Hizmetleri	0	544.500	0	0	0
Bütçe İçi	0	544.500	0	0	0
Bütçe Dışı	0	0	0	0	0

<b>Doktora ve Tıpta Uzmanlık Eğitimi</b>	<b>8.904.000</b>	<b>7.875.480</b>	<b>17.023.000</b>	<b>18.895.000</b>	<b>18.895.000</b>
Bütçe İçi	8.904.000	7.875.480	17.023.000	18.895.000	18.895.000
Bütçe Dışı	0	0	0	0	0
<b>Lisans Öğrencilerine Yönelik Burs Hizmetleri</b>	<b>0</b>	<b>46.500</b>	<b>0</b>	<b>0</b>	<b>0</b>
Bütçe İçi	0	46.500	0	0	0
Bütçe Dışı	0	0	0	0	0
<b>Yükseköğretim Kurumları Bilgi ve Kültürel Kaynaklar ile Sportif Altyapının Geliştirilmesi Hizmetleri</b>	<b>10.089.000</b>	<b>4.133.769</b>	<b>13.373.000</b>	<b>15.292.000</b>	<b>16.292.000</b>
Bütçe İçi	10.089.000	4.133.769	13.373.000	15.292.000	16.292.000
Bütçe Dışı	0	0	0	0	0
<b>Yükseköğretim Kurumları Birinci Öğretim</b>	<b>448.765.600</b>	<b>224.637.502</b>	<b>531.466.000</b>	<b>581.462.000</b>	<b>593.530.000</b>
Bütçe İçi	448.698.000	224.602.502	531.386.000	581.372.000	593.430.000
Bütçe Dışı	67.600	35.000	80.000	90.000	100.000
<b>Yükseköğretim Kurumları İkinci Öğretim</b>	<b>163.000</b>	<b>174.878</b>	<b>566.000</b>	<b>646.000</b>	<b>646.000</b>
Bütçe İçi	163.000	174.878	566.000	646.000	646.000
Bütçe Dışı	0	0	0	0	0
<b>Yükseköğretim Kurumları Uluslararası Ortak Eğitim ve Öğretim Programı</b>	<b>6.000.000</b>	<b>4.253.000</b>	<b>6.500.000</b>	<b>7.000.000</b>	<b>7.500.000</b>
Bütçe İçi	0	0	0	0	0
Bütçe Dışı	6.000.000	4.253.000	6.500.000	7.000.000	7.500.000
<b>Yükseköğretim Kurumları Yaz Okulları</b>	<b>210.000</b>	<b>23.925</b>	<b>415.000</b>	<b>480.000</b>	<b>480.000</b>
Bütçe İçi	210.000	23.925	415.000	480.000	480.000
Bütçe Dışı	0	0	0	0	0
<b>T O P L A M</b>	<b>474.131.600</b>	<b>241.689.554</b>	<b>569.343.000</b>	<b>623.775.000</b>	<b>637.343.000</b>
Bütçe İçi	468.064.000	237.401.554	562.763.000	616.685.000	629.743.000
Bütçe Dışı	6.067.600	4.288.000	6.580.000	7.090.000	7.600.000

### Faaliyetlere İlişkin Açıklamalar:

#### Doktora Öğrencilerine Yönelik Burs Hizmetleri

Doktora Öğrencilerimizin çağın gerektirdiği akademik gelişmeleri izlemelerinin kolaylaşması amaçlanmaktadır.

**Doktora ve Tıpta Uzmanlık Eğitimi**

Doktora Öğrencilerimizin çağın gerektirdiği akademik gelişmeleri izlemelerinin kolaylaşması amaçlanmaktadır.

**Lisans Öğrencilerine Yönelik Burs Hizmetleri**

2547 Sayılı Yüksek Öğretim Kanununun 10. maddesi gereğince burs hizmetlerinden yararlanan lisans öğrencilerinin sayısı artırmak amacıyla nitelikli öğrenci yönelimini artıracak destekleri (kadro, burs, teknik vb. alt yapı imkânları) geliştirme çalışmalarına hız verilmektedir.

**Yükseköğretim Kurumları Bilgi ve Kültürel Kaynaklar ile Sportif Altyapının Geliştirilmesi Hizmetleri**

2547 Sayılı Kanun ve 124 Sayılı Kanun Hükmünde Kararname gerince Eğitim-öğretim ve araştırmaların gerektirdiği bilgi ve belge ihtiyaçlarını karşılamak için; yurt içinden ve dışından kitap, tez, süreli yayın, elektronik yayın mikro-film, görsel-ışitsel materyaller vb. sağlamak, sağlanan belgeleri sistematik bir şekilde düzenleyerek araştırmacıların kullanımına hazır hale getirilmesi çalışmaları yapılmakta, Bilgi ve belgelerin dijital olarak işlenmesini sağlayacak mekanizmalar kurulup ve güçlendirilmekte, Etkinliklerin dijital veriye dönüşümünü sağlayacak kurallar belirlenmektedir.

**Yükseköğretim Kurumları Birinci Öğretim**

2547 Sayılı Yüksek Öğretim Kanununun 43. maddesi gereğince lisans ve lisansüstü programlarda uygulamalı eğitimi artırmak amacıyla Çağdaş eğitim gereklerine uygun eğitim alanları oluşturarak eğitimin kalitesini artırarak araştıran, sorgulayan ve değer üreten nitelikli bireyler yetiştirilerek kaliteli beşeri sermaye birikimine katkı sunulmaktadır.

**Yükseköğretim Kurumları İkinci Öğretim**

2547 Sayılı Yüksek Öğretim Kanununun ve 3853 Sayılı Yükseköğretim Kurumlarında İkili Öğretim Yapılması hakkında kanun maddesi gereğince Lisans ve lisansüstü programlarda uygulamalı eğitimi artırmak amacıyla Çağdaş eğitim gereklerine uygun eğitim alanları oluşturarak eğitimin kalitesini artırarak araştıran, sorgulayan ve değer üreten nitelikli bireyler yetiştirilerek kaliteli beşeri sermaye birikimine katkı sunulmaktadır.

**Yükseköğretim Kurumları Yaz Okulları**

2547 Sayılı Yüksek Öğretim Kanununun Ek 26. maddesi gereğince Üniversitemizde açılan yaz okulu programlarının sayısını artırmak böylece normal süresinde eğitimini tamamlamayan öğrencilere dönem kaybı yaşamadan mezun olmalarını sağlanmaktadır.

**Alt Program Adı:** ÖĞRETİM ELEMANLARINA SAĞLANAN BURS VE DESTEKLER

**Gerekçe ve Açıklamalar**

Araştırma Görevlisi statüsündeki personelin 2547 Sayılı Kanun'un 35. maddesi uyarınca başka üniversitelerde yüksek lisans ve doktora eğitimi için görevlendirilmesi, akademik personelin Bilimsel Araştırmaları Destekleme Komisyonu kapsamında yurt içi ve yurt dışı araştırma projelerine gönderilmesi, doktora eğitimine devam eden personelin Doktora Araştırma Bursu (YUDAB) programından yararlanmaya hak kazanan personelin yurt dışına gönderilmesi sağlanmaktadır.

**Alt Program Hedefi:**

Alanında yetkin, araştırmacı, bilgi üreten ve aktaran akademisyenler yetiştirilmesi

**Performans Göstergeleri**

Performans Göstergesi	Ölçü Birimi	2023	2024 Planlanan	2024 YS Gerç. Tahmini	2025 Hedef	2026 Tahmin	2027 Tahmin
1- SCI, SCI-Expanded, SSCI ve AHCI kapsamındaki dergilerde öğretim elemanı başına düşen yayın sayısı	Sayı	2,68	5,8	3,73	4,58	4,82	4,93

**Göstergeye İlişkin Açıklama:** Bu gösterge ile kapsama dahil dergilerdeki yayın sayısındaki trendi takip etmek ve kıyaslamalara imkânı sağlanması hedeflenmektedir.

**Hesaplama Yöntemi:** Yayın sayısı/öğretim elemanı sayısı

**Verinin Kaynağı:** Akademik Birimler

**Sorumlu İdare:**

Performans Göstergesi	Ölçü Birimi	2023	2024 Planlanan	2024 YS Gerç. Tahmini	2025 Hedef	2026 Tahmin	2027 Tahmin
2- Yükseköğretim Kurulu tarafından belirlenecek öncelikli alanlarda sağlanan burslardan yararlanan doktora öğrenci sayısı	Sayı	23	35	28	35	37	40

**Göstergeye İlişkin Açıklama:** Bu gösterge ile doktora bursu alan öğrenci sayımızdaki artış takip edilmekte ve doktora bursu alan öğrenciler ile toplam doktora yapan öğrencilerin kıyaslanmasına imkân sağlanmaktadır.

**Hesaplama Yöntemi:** Yök tarafından Üniversitemiz için açılan doktora bursu alacak öğrenci kontenjanı

**Verinin Kaynağı:** Öğrenci İşleri Daire Başkanlığı

**Sorumlu İdare:**

Performans Göstergesi	Ölçü Birimi	2022	2024 Planlanan	2024 YS Gerç. Tahmini	2025 Hedef	2026 Tahmin	2027 Tahmin
3- Yükseköğretim Kurulu tarafından sağlanan araştırma desteklerinden yararlananların sayısı	Sayı	0	0	0	0	0	0

**Göstergeye İlişkin Açıklama:****Hesaplama Yöntemi:****Verinin Kaynağı:****Sorumlu İdare:**

Performans Göstergesi	Ölçü Birimi	2023	2024 Planlanan	2024 YS Gerç. Tahmini	2025 Hedef	2026 Tahmin	2027 Tahmin
4- Yükseköğretim Kurulu, Türkiye Bilimler Akademisi ve TÜBİTAK bilim, teşvik ve sanat ödülleri sayısı	Sayı	7	14	1	2	3	4

**Göstergeye İlişkin Açıklama:** Bu gösterge kapsamında ki kurumlar tarafından verilen teşvik ve ödül sayılarındaki trendi takip etmek ve kıyaslama yapılması hedeflenmektedir.

**Hesaplama Yöntemi:** Üniversitemiz bünyesinde ilgili kurumlar tarafından verilen ödül sayısı

**Verinin Kaynağı:** Bilimsel Araştırma Projeleri Koordinasyon Birimi

**Sorumlu İdare:****Alt Program Kapsamında Yürütülecek Faaliyet Maliyetleri**

Faaliyetler	2024 Bütçe	2024 Harcama Haziran	2025 Bütçe	2026 Tahmin	2027 Tahmin
<b>Öğretim Üyesi Yetiştirme Programı ve Yurtdışı Destek Hizmetleri</b>	<b>0</b>	<b>0</b>	<b>0</b>	<b>0</b>	<b>0</b>
Bütçe İçi	0	0	0	0	0
Bütçe Dışı	0	0	0	0	0
<b>T O P L A M</b>	<b>0</b>	<b>0</b>	<b>0</b>	<b>0</b>	<b>0</b>
Bütçe İçi	0	0	0	0	0
Bütçe Dışı	0	0	0	0	0

**Alt Program Adı:** YÜKSEKÖĞRETİMDE ÖĞRENCİ YAŞAMI**Gereke ve Açıklamalar**

Yüksek öğretim öğrencilerine sunulan beslenme hizmetlerinin asgari maliyet azami kalite ile sunulması ve artırılması; öğrencilerin kişisel ve sosyal gelişimi desteklenerek yaşam kalitesinin yükseltilmesine yönelik faaliyetler desteklenmektedir. Bu kapsamda sportif faaliyetler için açılan; kayak, buz patenti, buz hokeyi gibi kış sporları ile atıcılık okçuluk badminton kursları antrenörler nezaretinde ücretsiz verilmekte, kulüp faaliyetleri için açılan tiyatro genel Türk halk sanatları ve müzik kursları da üniversitemiz yaşam merkezinde bulunan kurs alanlarında öğrencilerimize ücretsiz olarak verilmekte ve genel anlamda sportif faaliyetler desteklenmektedir.

**Alt Program Hedefi:**

Yükseköğretim öğrencilerine sunulan beslenme ve barınma hizmetlerinin kalitesinin artırılması; öğrencilerin kişisel ve sosyal gelişimi desteklenerek yaşam kalitesinin yükseltilmesi

**Performans Göstergeleri**

Performans Göstergesi	Ölçü Birimi	2022	2024 Planlanan	2024 YS Gerç. Tahmini	2025 Hedef	2026 Tahmin	2027 Tahmin
1- Barınma hizmetlerinden yararlanan öğrenci sayısı	Sayı	0	0	0	0	0	0

**Göstergeye İlişkin Açıklama:****Hesaplama Yöntemi:****Verinin Kaynağı:****Sorumlu İdare:**

Performans Göstergesi	Ölçü Birimi	2023	2024 Planlanan	2024 YS Gerç. Tahmini	2025 Hedef	2026 Tahmin	2027 Tahmin
2- Beslenme hizmetlerinden yararlanan öğrenci sayısı	Sayı	55.745	68.000	120.000	130.000	140.000	150.000

**Göstergeye İlişkin Açıklama:****Hesaplama Yöntemi:** Yemekhaneye ait kontrol sisteminden ilgili döneme ait veri alınıyor**Verinin Kaynağı:** Yemekhaneye ait kontrol sistemi**Sorumlu İdare:**

Performans Göstergesi	Ölçü Birimi	2023	2024 Planlanan	2024 YS Gerç. Tahmini	2025 Hedef	2026 Tahmin	2027 Tahmin
3- Öğrenci başına düşen sosyal donatı alanı	Metrekare	2,52	3	2,23	2,23	2,23	2,23

**Göstergeye İlişkin Açıklama:**

**Hesaplama Yöntemi:** Toplam sosyal donatı alanı / Toplam öğrenci sayısı

**Verinin Kaynağı:** Kurumsal değerlendirmeden öğrenci sayısı alınıyor. Yapı işleri Daire Başkanlığından sosyal donatı alanı alınıyor.

**Sorumlu İdare:**

Performans Göstergesi	Ölçü Birimi	2023	2024 Planlanan	2024 YS Gerç. Tahmini	2025 Hedef	2026 Tahmin	2027 Tahmin
4- Öğrenci kulüp ve topluluk sayısı	Sayı	40	45	41	45	50	55

**Göstergeye İlişkin Açıklama:**

**Hesaplama Yöntemi:** Aktif faaliyet gösteren kulüp listesinden alınıyor.

**Verinin Kaynağı:** SKS ilgili müdürlük

**Sorumlu İdare:**

Performans Göstergesi	Ölçü Birimi	2023	2024 Planlanan	2024 YS Gerç. Tahmini	2025 Hedef	2026 Tahmin	2027 Tahmin
5- Sosyal, kültürel ve sportif faaliyet sayısı	Sayı	24	40	45	50	55	60

**Göstergeye İlişkin Açıklama:**

**Hesaplama Yöntemi:** Yapılan faaliyetler sayılıyor

**Verinin Kaynağı:** SKS ilgili şube müdürlükleri

**Sorumlu İdare:**

Performans Göstergesi	Ölçü Birimi	2023	2024 Planlanan	2024 YS Gerç. Tahmini	2025 Hedef	2026 Tahmin	2027 Tahmin
6- Yükseköğretimde öğrenci başına barınma harcaması	TL	0	0	0	0	0	0

**Göstergeye İlişkin Açıklama:**

**Hesaplama Yöntemi:**

**Verinin Kaynağı:**

**Sorumlu İdare:**

Performans Göstergesi	Ölçü Birimi	2023	2024 Planlanan	2024 YS Gerç. Tahmini	2025 Hedef	2026 Tahmin	2027 Tahmin
7- Yükseköğretimde öğrenci başına beslenme harcaması	TL	13.224,42	10.000	25.200	36.000	46.800	61.200

**Göstergeye İlişkin Açıklama:** Bu gösterge ile Üniversitemizin besleme hizmetinden yararlanan öğrencilerin maliyetlerindeki artış takip edilmekte ve yıl bazlı kıyaslama yapılarak gelecek yıllar için yaklaşık maliyetin isabetli hesaplanması amaçlanmaktadır.

**Hesaplama Yöntemi:** Yemek Birim Fiyatı x Öğün Sayısı x Gün sayısı (1 ayda) x Ay Sayısı (9 ay)

**Verinin Kaynağı:** Yemekhaneden sorumlu personel (Diyetisyen/Gıda Mühendisi)

**Sorumlu İdare:**

Performans Göstergesi	Ölçü Birimi	2022	2024 Planlanan	2024 YS Gerç. Tahmini	2025 Hedef	2026 Tahmin	2027 Tahmin
8- Yükseköğretimde öğrenci yaşamından memnuniyet oranı	Oran	0	0	0	0	0	0

**Göstergeye İlişkin Açıklama:**

**Hesaplama Yöntemi:**

**Verinin Kaynağı:**

**Sorumlu İdare:**

Performans Göstergesi	Ölçü Birimi	2020	2024 Planlanan	2024 YS Gerç. Tahmini	2025 Hedef	2026 Tahmin	2027 Tahmin
9- Yükseköğretimde öğrencilere sunulan sağlık hizmetinden yararlanan öğrenci sayısının toplam öğrenci sayısına oranı	Oran	0	0	0	0	0	0

**Göstergeye İlişkin Açıklama:**

**Hesaplama Yöntemi:**

**Verinin Kaynağı:**

**Sorumlu İdare:**

#### Alt Program Kapsamında Yürütülecek Faaliyet Maliyetleri

Faaliyetler	2024 Bütçe	2024 Harcama Haziran	2025 Bütçe	2026 Tahmin	2027 Tahmin
<b>Yükseköğretimde Beslenme Hizmetleri</b>	<b>7.938.000</b>	<b>3.049.961</b>	<b>17.010.000</b>	<b>20.012.000</b>	<b>20.012.000</b>
Bütçe İçi	7.938.000	3.049.961	17.010.000	20.012.000	20.012.000
Bütçe Dışı	0	0	0	0	0



<b>Yükseköğretimde Kültür ve Spor Hizmetleri</b>	<b>94.000</b>	<b>55.270</b>	<b>265.000</b>	<b>323.000</b>	<b>323.000</b>
Bütçe İçi	94.000	55.270	265.000	323.000	323.000
Bütçe Dışı	0	0	0	0	0
<b>Yükseköğretimde Öğrenci Yaşamına İlişkin Diğer Hizmetler</b>	<b>658.000</b>	<b>536.734</b>	<b>1.144.000</b>	<b>1.263.000</b>	<b>1.263.000</b>
Bütçe İçi	658.000	536.734	1.144.000	1.263.000	1.263.000
Bütçe Dışı	0	0	0	0	0
<b>Yükseköğretimde Sağlık Hizmetleri</b>	<b>4.000</b>	<b>0</b>	<b>10.000</b>	<b>12.000</b>	<b>12.000</b>
Bütçe İçi	4.000	0	10.000	12.000	12.000
Bütçe Dışı	0	0	0	0	0
<b>T O P L A M</b>	<b>8.694.000</b>	<b>3.641.964</b>	<b>18.429.000</b>	<b>21.610.000</b>	<b>21.610.000</b>
Bütçe İçi	8.694.000	3.641.964	18.429.000	21.610.000	21.610.000
Bütçe Dışı	0	0	0	0	0

### Faaliyetlere İlişkin Açıklamalar:

#### Yükseköğretimde Beslenme Hizmetleri

2547 Sayılı Yüksek Öğretim Kanununun 47. maddesinin a fıkrası gereğince Üniversitemiz öğrencilerinin, yerleşkemizde bulunan öğrenci yemekhanesi ve kantinlerinden düzenli olarak azami hizmetten minimum maliyetle yararlanmalarına imkân sağlanmaktadır.

#### Yükseköğretimde Kültür ve Spor Hizmetleri

2547 Sayılı Yüksek Öğretim Kanununun 47. maddesinin a. fıkrası gereğince Üniversitemizde Sosyal, kültürel ve sportif faaliyetler; kapalı spor salonlarımız, halı sahalarımız, açık spor alanlarımız gibi imkanlardan öğrencilerimiz yararlanmaktadır. Üniversitemiz bünyesinde bulunan öğrenci kulüpleri ile öğrencilerimizin, geleceğe güvenle bakan evrensel değerlerle donatılmış, toplumsal değerlere duyarlı, kültür ve sanat bilinci gelişmiş bireyler olarak yetişmelerine katkıda bulunmak amacıyla Sosyal sorumluluk bilincini geliştirecek ve hayata geçirecek etkinlikler desteklenmekte Sosyal sorumluluk projelerinde farklılık oluşturacak faaliyetler teşvik edilmekte ve Üniversite genelinde tüm programlarda sosyal sorumluluk bilincini geliştirmeye dönük içerikler oluşturulmaktadır.

#### Yükseköğretimde Öğrenci Yaşamına İlişkin Diğer Hizmetler

2547 Sayılı Yüksek Öğretim Kanununun 47. maddesinin a. fıkrası gereğince Üniversitemiz öğrencilerine yönelik Konferans, seminer, panel, kongre gibi bilimsel toplantılar aracılığı ile öğrencilerimizin güncel konularda bilgi ve görgüleri artırılmaya yönelik faaliyetler düzenlenmektedir. Kampüsümüzde öğrenciye yönelik sosyal alanların iyileştirilip, geliştirilmesi çalışmaları yapılmaktadır.

**2-Faaliyet Maliyetleri Tablosu****İdare Adı: ERZURUM TEKNİK ÜNİVERSİTESİ**

Program Adı	ARAŞTIRMA, GELİŞTİRME VE YENİLİK				
Alt Program Adı	YÜKSEKÖĞRETİMDE BİLİMSEL ARAŞTIRMA VE GELİŞTİRME				
Alt Program Hedefi	Yükseköğretim kurumlarında inovasyon amaçlı bilimsel çalışmaların artırılması				
Faaliyet Adı	Yükseköğretim Kurumlarının Bilimsel Araştırma Projeleri				
Açıklama	2547 Sayılı Yüksek Öğretim Kanununun 12. ve Ek 28. maddesi ile Yükseköğretim Kurumları Bilimsel Araştırma Projeleri; YÖK ilgili Yönetmeliği, Uygulama Yönergesi ve Bilimsel Araştırma Projeleri için Tefrik Edilen Ödeneklerin Özel Hesaba Aktarılarak Kullanımına İlişkin Usul ve Esaslar Çerçevesinde Yürütülmektedir. Bu kapsamda Kurum dışı proje imkânlarını tanıtıcı faaliyetler gerçekleştirilmekte. BAP ve benzeri kurum içi destekler için kurum dışı proje desteği bulma/başvurma şartı getirilmekte. Akademik yükselme kriterlerindeki puanlamada, kurum dışı proje başvuru/desteğinin daha etkin hale getirilmesi sağlanmaktadır.				
EKONOMİK KOD	2024 Bütçe	2024 Harcama (Haziran)	2025 Bütçe	2026 Tahmin	2027 Tahmin
<i>Personel Giderleri</i>					
<i>Sosyal Güvenlik Kurumuna Devlet Primi Giderleri</i>					
<i>Mal ve Hizmet Alım Giderleri</i>	867.000	69.721	1.302.000	1.563.000	1.563.000
<i>Faiz Giderleri</i>					
<i>Cari Transferler</i>		10.501			
<i>Sermaye Giderleri</i>					
<i>Sermaye Transferleri</i>					
<i>Borç Verme</i>					
<b>BÜTÇE İÇİ TOPLAM KAYNAK</b>	867.000	80.222	1.302.000	1.563.000	1.563.000
<i>Döner Sermaye</i>	70.000	35.000	80.000	90.000	90.000
<i>Özel Hesap</i>	3.064.000	1.850.000	4.100.000	4.600.000	4.600.000
<i>Diğer Bütçe Dışı Kaynak</i>					
<b>BÜTÇE DIŞI TOPLAM KAYNAK</b>	3.134.000	1.885.000	4.180.000	4.690.000	4.690.000
<b>FAALİYET MALİYETİ TOPLAMI</b>	4.001.000	1.965.222	5.482.000	6.253.000	6.253.000

<b>Program Adı</b>	YÜKSEKÖĞRETİM				
<b>Alt Program Adı</b>	ÖN LİSANS EĞİTİMİ, LİSANS EĞİTİMİ VE LİSANSÜSTÜ EĞİTİM				
<b>Alt Program Hedefi</b>	Mesleki yeterlilik sahibi ve gelişime açık mezunlar yetiştirilmesi				
<b>Faaliyet Adı</b>	Doktora ve Tıpta Uzmanlık Eğitimi				
<b>Açıklama</b>	Doktora Öğrencilerimizin çağın gerektirdiği akademik gelişmeleri izlemelerinin kolaylaşması amaçlanmaktadır.				
<b>EKONOMİK KOD</b>	<b>2024 Bütçe</b>	<b>2024 Harcama (Haziran)</b>	<b>2025 Bütçe</b>	<b>2026 Tahmin</b>	<b>2027 Tahmin</b>
<i>Personel Giderleri</i>	8.504.000	7.598.267	16.078.000	17.785.000	17.785.000
<i>Sosyal Güvenlik Kurumuna Devlet Primi Giderleri</i>	268.000	255.213	527.000	580.000	580.000
<i>Mal ve Hizmet Alım Giderleri</i>	132.000	22.000	418.000	530.000	530.000
<i>Faiz Giderleri</i>					
<i>Cari Transferler</i>					
<i>Sermaye Giderleri</i>					
<i>Sermaye Transferleri</i>					
<i>Borç Verme</i>					
<b>BÜTÇE İÇİ TOPLAM KAYNAK</b>	8.904.000	7.875.480	17.023.000	18.895.000	18.895.000
<i>Döner Sermaye</i>					
<i>Özel Hesap</i>					
<i>Diğer Bütçe Dışı Kaynak</i>					
<b>BÜTÇE DIŞI TOPLAM KAYNAK</b>					
<b>FAALİYET MALİYETİ TOPLAMI</b>	8.904.000	7.875.480	17.023.000	18.895.000	18.895.000

<b>Program Adı</b>	YÜKSEKÖĞRETİM				
<b>Alt Program Adı</b>	ÖN LİSANS EĞİTİMİ, LİSANS EĞİTİMİ VE LİSANSÜSTÜ EĞİTİM				
<b>Alt Program Hedefi</b>	Mesleki yeterlilik sahibi ve gelişime açık mezunlar yetiştirilmesi				
<b>Faaliyet Adı</b>	Yükseköğretim Kurumları Bilgi ve Kültürel Kaynaklar ile Sportif Altyapının Geliştirilmesi Hizmetleri				
<b>Açıklama</b>	2547 Sayılı Kanun ve 124 Sayılı Kanun Hükmünde Kararname gerince Eğitim-öğretim ve araştırmaların gerektirdiği bilgi ve belge ihtiyaçlarını karşılamak için; yurt içinden ve dışından kitap, tez, süreli yayın, elektronik yayın mikro-film, görsel-ışitsel materyaller vb. sağlamak, sağlanan belgeleri sistematik bir şekilde düzenleyerek araştırmacıların kullanımına hazır hale getirilmesi çalışmaları yapılmakta, Bilgi ve belgelerin dijital olarak işlenmesini sağlayacak mekanizmalar kurulup ve güçlendirilmekte, Etkinliklerin dijital veriye dönüşümünü sağlayacak kurallar belirlenmektedir.				
<b>EKONOMİK KOD</b>	<b>2024 Bütçe</b>	<b>2024 Harcama (Haziran)</b>	<b>2025 Bütçe</b>	<b>2026 Tahmin</b>	<b>2027 Tahmin</b>
<i>Personel Giderleri</i>	6.387.000	3.270.835	6.756.000	7.433.000	7.433.000
<i>Sosyal Güvenlik Kurumuna Devlet Primi Giderleri</i>	652.000	388.560	803.000	883.000	883.000
<i>Mal ve Hizmet Alım Giderleri</i>	150.000	36.468	314.000	405.000	405.000
<i>Faiz Giderleri</i>					
<i>Cari Transferler</i>					
<i>Sermaye Giderleri</i>	2.900.000	437.906	5.500.000	6.571.000	7.571.000
<i>Sermaye Transferleri</i>					
<i>Borç Verme</i>					
<b>BÜTÇE İÇİ TOPLAM KAYNAK</b>	10.089.000	4.133.769	13.373.000	15.292.000	16.292.000
<i>Döner Sermaye</i>					
<i>Özel Hesap</i>					
<i>Diğer Bütçe Dışı Kaynak</i>					
<b>BÜTÇE DIŞI TOPLAM KAYNAK</b>					
<b>FAALİYET MALİYETİ TOPLAMI</b>	10.089.000	4.133.769	13.373.000	15.292.000	16.292.000

<b>Program Adı</b>	YÜKSEKÖĞRETİM				
<b>Alt Program Adı</b>	ÖN LİSANS EĞİTİMİ, LİSANS EĞİTİMİ VE LİSANSÜSTÜ EĞİTİM				
<b>Alt Program Hedefi</b>	Mesleki yeterlilik sahibi ve gelişime açık mezunlar yetiştirilmesi				
<b>Faaliyet Adı</b>	Yükseköğretim Kurumları Birinci Öğretim				
<b>Açıklama</b>	2547 Sayılı Yüksek Öğretim Kanununun 43. maddesi gereğince lisans ve lisansüstü programlarda uygulamalı eğitimi artırmak amacıyla Çağdaş eğitim gereklerine uygun eğitim alanları oluşturarak eğitimin kalitesini artırarak araştıran, sorgulayan ve değer üreten nitelikli bireyler yetiştirilerek kaliteli beşerî sermaye birikimine katkı sunulmaktadır.				
<b>EKONOMİK KOD</b>	<b>2024 Bütçe</b>	<b>2024 Harcama (Haziran)</b>	<b>2025 Bütçe</b>	<b>2026 Tahmin</b>	<b>2027 Tahmin</b>
<i>Personel Giderleri</i>	311.300.000	173.322.688	367.695.000	398.002.000	398.002.000
<i>Sosyal Güvenlik Kurumuna Devlet Primi Giderleri</i>	38.011.000	19.863.260	43.111.000	46.684.000	46.684.000
<i>Mal ve Hizmet Alım Giderleri</i>	50.787.000	24.145.346	48.080.000	50.420.000	50.470.000
<i>Faiz Giderleri</i>					
<i>Cari Transferler</i>					
<i>Sermaye Giderleri</i>	48.600.000	7.271.208	72.500.000	86.266.000	98.274.000
<i>Sermaye Transferleri</i>					
<i>Borç Verme</i>					
<b>BÜTÇE İÇİ TOPLAM KAYNAK</b>	448.698.000	224.602.502	531.386.000	581.372.000	593.430.000
<i>Döner Sermaye</i>					
<i>Özel Hesap</i>	67.600	35.000	80.000	90.000	100.000
<i>Diğer Bütçe Dışı Kaynak</i>					
<b>BÜTÇE DIŞI TOPLAM KAYNAK</b>	67.600	35.000	80.000	90.000	100.000
<b>FAALİYET MALİYETİ TOPLAMI</b>	448.765.600	224.637.502	531.466.000	581.462.000	593.530.000

<b>Program Adı</b>	YÜKSEKÖĞRETİM				
<b>Alt Program Adı</b>	ÖN LİSANS EĞİTİMİ, LİSANS EĞİTİMİ VE LİSANSÜSTÜ EĞİTİM				
<b>Alt Program Hedefi</b>	Mesleki yeterlilik sahibi ve gelişime açık mezunlar yetiştirilmesi				
<b>Faaliyet Adı</b>	Yükseköğretim Kurumları İkinci Öğretim				
<b>Açıklama</b>	2547 Sayılı Yüksek Öğretim Kanununun ve 3853 Sayılı Yükseköğretim Kurumlarında İkili Öğretim Yapılması hakkında kanun maddesi gereğince Lisans ve lisansüstü programlarda uygulamalı eğitimi artırmak amacıyla Çağdaş eğitim gereklerine uygun eğitim alanları oluşturarak eğitimin kalitesini artırarak araştıran, sorgulayan ve değer üreten nitelikli bireyler yetiştirilerek kaliteli beşerî sermaye birikimine katkı sunulmaktadır.				
<b>EKONOMİK KOD</b>	<b>2024 Bütçe</b>	<b>2024 Harcama (Haziran)</b>	<b>2025 Bütçe</b>	<b>2026 Tahmin</b>	<b>2027 Tahmin</b>
<i>Personel Giderleri</i>	114.000	172.298	437.000	491.000	491.000
<i>Sosyal Güvenlik Kurumuna Devlet Primi Giderleri</i>					
<i>Mal ve Hizmet Alım Giderleri</i>	49.000	2.580	129.000	155.000	155.000
<i>Faiz Giderleri</i>					
<i>Cari Transferler</i>					
<i>Sermaye Giderleri</i>					
<i>Sermaye Transferleri</i>					
<i>Borç Verme</i>					
<b>BÜTÇE İÇİ TOPLAM KAYNAK</b>	163.000	174.878	566.000	646.000	646.000
<i>Döner Sermaye</i>					
<i>Özel Hesap</i>					
<i>Diğer Bütçe Dışı Kaynak</i>					
<b>BÜTÇE DIŞI TOPLAM KAYNAK</b>					
<b>FAALİYET MALİYETİ TOPLAMI</b>	163.000	174.878	566.000	646.000	646.000

<b>İdare Adı</b>	ERZURUM TEKNİK ÜNİVERSİTESİ				
<b>Program Adı</b>	YÜKSEKÖĞRETİM				
<b>Alt Program Adı</b>	ÖN LİSANS EĞİTİMİ, LİSANS EĞİTİMİ VE LİSANSÜSTÜ EĞİTİM				
<b>Alt Program Hedefi</b>	Mesleki yeterlilik sahibi ve gelişime açık mezunlar yetiştirilmesi				
<b>Faaliyet Adı</b>	Yükseköğretim Kurumları Uluslararası Ortak Eğitim ve Öğretim Programı				
<b>Açıklama</b>					
<b>EKONOMİK KOD</b>	<b>2024 Bütçe</b>	<b>2024 Harcama (Haziran)</b>	<b>2025 Bütçe</b>	<b>2026 Tahmin</b>	<b>2027 Tahmin</b>
<i>Personel Giderleri</i>					
<i>Sosyal Güvenlik Kurumuna Devlet Primi Giderleri</i>					
<i>Mal ve Hizmet Alım Giderleri</i>					
<i>Faiz Giderleri</i>					
<i>Cari Transferler</i>					
<i>Sermaye Giderleri</i>					
<i>Sermaye Transferleri</i>					
<i>Borç Verme</i>					
<b>BÜTÇE İÇİ TOPLAM KAYNAK</b>					
<i>Döner Sermaye</i>					
<i>Özel Hesap</i>					
<i>Diğer Bütçe Dışı Kaynak</i>	6.000.000	4.253.000	6.500.000	7.000.000	7.500.000
<b>BÜTÇE DIŞI TOPLAM KAYNAK</b>	6.000.000	4.253.000	6.500.000	7.000.000	7.500.000
<b>FAALİYET MALİYETİ TOPLAMI</b>	6.000.000	4.253.000	6.500.000	7.000.000	7.500.000

<b>Program Adı</b>	YÜKSEKÖĞRETİM				
<b>Alt Program Adı</b>	ÖN LİSANS EĞİTİMİ, LİSANS EĞİTİMİ VE LİSANSÜSTÜ EĞİTİM				
<b>Alt Program Hedefi</b>	Mesleki yeterlilik sahibi ve gelişime açık mezunlar yetiştirilmesi				
<b>Faaliyet Adı</b>	Yükseköğretim Kurumları Yaz Okulları				
<b>Açıklama</b>	2547 Sayılı Yüksek Öğretim Kanununun Ek 26. maddesi gereğince Üniversitemizde açılan yaz okulu programlarının sayısını artırmak böylece normal süresinde eğitimini tamamlayamayan öğrencilere dönem kaybı yaşamadan mezun olmalarını sağlanmaktadır.				
<b>EKONOMİK KOD</b>	<b>2024 Bütçe</b>	<b>2024 Harcama (Haziran)</b>	<b>2025 Bütçe</b>	<b>2026 Tahmin</b>	<b>2027 Tahmin</b>
<i>Personel Giderleri</i>	147.000		230.000	270.000	270.000
<i>Sosyal Güvenlik Kurumuna Devlet Primi Giderleri</i>					
<i>Mal ve Hizmet Alım Giderleri</i>	63.000	23.925	185.000	210.000	210.000
<i>Faiz Giderleri</i>					
<i>Cari Transferler</i>					
<i>Sermaye Giderleri</i>					
<i>Sermaye Transferleri</i>					
<i>Borç Verme</i>					
<b>BÜTÇE İÇİ TOPLAM KAYNAK</b>	210.000	23.925	415.000	480.000	480.000
<i>Döner Sermaye</i>					
<i>Özel Hesap</i>					
<i>Diğer Bütçe Dışı Kaynak</i>					
<b>BÜTÇE DIŞI TOPLAM KAYNAK</b>					
<b>FAALİYET MALİYETİ TOPLAMI</b>	210.000	23.925	415.000	480.000	480.000



<b>Program Adı</b>	YÜKSEKÖĞRETİM				
<b>Alt Program Adı</b>	YÜKSEKÖĞRETİMDE ÖĞRENCİ YAŞAMI				
<b>Alt Program Hedefi</b>	Yükseköğretim öğrencilerine sunulan beslenme ve barınma hizmetlerinin kalitesinin artırılması; öğrencilerin kişisel ve sosyal gelişimi desteklenerek yaşam kalitesinin yükseltilmesi				
<b>Faaliyet Adı</b>	Yükseköğretimde Beslenme Hizmetleri				
<b>Açıklama</b>	2547 Sayılı Yüksek Öğretim Kanununun 47. maddesinin a fıkrası gereğince Üniversitemiz öğrencilerinin yerleşkemizde bulunan öğrenci yemekhanesi ve kantinlerinden düzenli olarak azami hizmetten minimum maliyetle yararlanmalarına imkan sağlanmaktadır.				
<b>EKONOMİK KOD</b>	<b>2024 Bütçe</b>	<b>2024 Harcama (Haziran)</b>	<b>2025 Bütçe</b>	<b>2026 Tahmin</b>	<b>2027 Tahmin</b>
<i>Personel Giderleri</i>					
<i>Sosyal Güvenlik Kurumuna Devlet Primi Giderleri</i>					
<i>Mal ve Hizmet Alım Giderleri</i>	7.938.000	3.049.961	17.010.000	20.012.000	20.012.000
<i>Faiz Giderleri</i>					
<i>Cari Transferler</i>					
<i>Sermaye Giderleri</i>					
<i>Sermaye Transferleri</i>					
<i>Borç Verme</i>					
<b>BÜTÇE İÇİ TOPLAM KAYNAK</b>	7.938.000	3.049.961	17.010.000	20.012.000	20.012.000
<i>Döner Sermaye</i>					
<i>Özel Hesap</i>					
<i>Diğer Bütçe Dışı Kaynak</i>					
<b>BÜTÇE DIŞI TOPLAM KAYNAK</b>					
<b>FAALİYET MALİYETİ TOPLAMI</b>	7.938.000	3.049.961	17.010.000	20.012.000	20.012.000

<b>Program Adı</b>	YÜKSEKÖĞRETİM				
<b>Alt Program Adı</b>	YÜKSEKÖĞRETİMDE ÖĞRENCİ YAŞAMI				
<b>Alt Program Hedefi</b>	Yükseköğretim öğrencilerine sunulan beslenme ve barınma hizmetlerinin kalitesinin artırılması; öğrencilerin kişisel ve sosyal gelişimi desteklenerek yaşam kalitesinin yükseltilmesi				
<b>Faaliyet Adı</b>	Yükseköğretimde Kültür ve Spor Hizmetleri				
<b>Açıklama</b>	2547 Sayılı Yüksek Öğretim Kanununun 47. maddesinin a. fıkrası gereğince Üniversitemizde Sosyal, kültürel ve sportif faaliyetler, kapalı spor salonlarımız, halı sahalımız, açık spor alanlarımız gibi imkanlardan öğrencilerimiz yararlanmaktadır. Üniversitemiz bünyesinde bulunan öğrenci kulüpleri ile öğrencilerimizin, geleceğe güvenle bakan evrensel değerlerle donatılmış, toplumsal değerlere duyarlı, kültür ve sanat bilinci gelişmiş bireyler olarak yetişmelerine katkıda bulunmak amacıyla Sosyal sorumluluk bilincini geliştirmeye dönük içerikler oluşturulmaktadır.				
<b>EKONOMİK KOD</b>	<b>2024 Bütçe</b>	<b>2024 Harcama (Haziran)</b>	<b>2025 Bütçe</b>	<b>2026 Tahmin</b>	<b>2027 Tahmin</b>
<i>Personel Giderleri</i>					
<i>Sosyal Güvenlik Kurumuna Devlet Primi Giderleri</i>					
<i>Mal ve Hizmet Alım Giderleri</i>	94.000	55.270	265.000	323.000	323.000
<i>Faiz Giderleri</i>					
<i>Cari Transferler</i>					
<i>Sermaye Giderleri</i>					
<i>Sermaye Transferleri</i>					
<i>Borç Verme</i>					
<b>BÜTÇE İÇİ TOPLAM KAYNAK</b>	94.000	55.270	265.000	323.000	323.000
<i>Döner Sermaye</i>					
<i>Özel Hesap</i>					
<i>Diğer Bütçe Dışı Kaynak</i>					
<b>BÜTÇE DIŞI TOPLAM KAYNAK</b>					
<b>FAALİYET MALİYETİ TOPLAMI</b>	94.000	55.270	265.000	323.000	323.000

<b>Program Adı</b>	YÜKSEKÖĞRETİM				
<b>Alt Program Adı</b>	YÜKSEKÖĞRETİMDE ÖĞRENCİ YAŞAMI				
<b>Alt Program Hedefi</b>	Yükseköğretim öğrencilerine sunulan beslenme ve barınma hizmetlerinin kalitesinin artırılması; öğrencilerin kişisel ve sosyal gelişimi desteklenerek yaşam kalitesinin yükseltilmesi				
<b>Faaliyet Adı</b>	Yükseköğretimde Öğrenci Yaşamına İlişkin Diğer Hizmetler				
<b>Açıklama</b>	2547 Sayılı Yüksek Öğretim Kanununun 47. maddesinin a. fıkrası gereğince Üniversitemiz öğrencilerine yönelik Konferans, seminer, panel, kongre gibi bilimsel toplantılar aracılığı ile öğrencilerimizin güncel konularda bilgi ve görgüleri artırılmaya yönelik faaliyetler düzenlenmektedir. Kampüsümüzde öğrenciye yönelik sosyal alanların iyileştirilip, geliştirilmesi çalışmaları yapılmaktadır.				
<b>EKONOMİK KOD</b>	<b>2024 Bütçe</b>	<b>2024 Harcama (Haziran)</b>	<b>2025 Bütçe</b>	<b>2026 Tahmin</b>	<b>2027 Tahmin</b>
<i>Personel Giderleri</i>	641.000	536.734	1.109.000	1.220.000	1.220.000
<i>Sosyal Güvenlik Kurumuna Devlet Primi Giderleri</i>	4.000		5.000	7.000	7.000
<i>Mal ve Hizmet Alım Giderleri</i>	13.000		30.000	36.000	36.000
<i>Faiz Giderleri</i>					
<i>Cari Transferler</i>					
<i>Sermaye Giderleri</i>					
<i>Sermaye Transferleri</i>					
<i>Borç Verme</i>					
<b>BÜTÇE İÇİ TOPLAM KAYNAK</b>	658.000	536.734	1.144.000	1.263.000	1.263.000
<i>Döner Sermaye</i>					
<i>Özel Hesap</i>					
<i>Diğer Bütçe Dışı Kaynak</i>					
<b>BÜTÇE DIŞI TOPLAM KAYNAK</b>					
<b>FAALİYET MALİYETİ TOPLAMI</b>	658.000	536.734	1.144.000	1.263.000	1.263.000

<b>Program Adı</b>	YÜKSEKÖĞRETİM				
<b>Alt Program Adı</b>	YÜKSEKÖĞRETİMDE ÖĞRENCİ YAŞAMI				
<b>Alt Program Hedefi</b>	Yükseköğretim öğrencilerine sunulan beslenme ve barınma hizmetlerinin kalitesinin artırılması; öğrencilerin kişisel ve sosyal gelişimi desteklenerek yaşam kalitesinin yükseltilmesi				
<b>Faaliyet Adı</b>	Yükseköğretimde Sağlık Hizmetleri				
<b>Açıklama</b>					
<b>EKONOMİK KOD</b>	<b>2024 Bütçe</b>	<b>2024 Harcama (Haziran)</b>	<b>2025 Bütçe</b>	<b>2026 Tahmin</b>	<b>2027 Tahmin</b>
<i>Personel Giderleri</i>					
<i>Sosyal Güvenlik Kurumuna Devlet Primi Giderleri</i>					
<i>Mal ve Hizmet Alım Giderleri</i>	4.000		10.000	12.000	12.000
<i>Faiz Giderleri</i>					
<i>Cari Transferler</i>					
<i>Sermaye Giderleri</i>					
<i>Sermaye Transferleri</i>					
<i>Borç Verme</i>					
<b>BÜTÇE İÇİ TOPLAM KAYNAK</b>	4.000		10.000	12.000	12.000
<i>Döner Sermaye</i>					
<i>Özel Hesap</i>					
<i>Diğer Bütçe Dışı Kaynak</i>					
<b>BÜTÇE DIŞI TOPLAM KAYNAK</b>					
<b>FAALİYET MALİYETİ TOPLAMI</b>	4.000		10.000	12.000	12.000

<b>Program Adı</b>	YÖNETİM VE DESTEK PROGRAMI				
<b>Alt Program Adı</b>	TEFTİŞ, DENETİM VE DANIŞMANLIK HİZMETLERİ				
<b>Alt Program Hedefi</b>					
<b>Faaliyet Adı</b>	Hukuki Danışmanlık ve Muhakemat Hizmetleri				
<b>Açıklama</b>	659 Sayılı Kanun Hükmünde Kararname gereğince Üniversitenin taraf olduğu adli ve idari davalarda, iç ve dış tahkim yargılamasında, icra işlemlerinde ve yargıya intikal eden diğer her türlü hukuki uyuşmazlıklarda temsil edilmesi; idarelerce hizmet satın alma yoluyla temsil ettirilecek dava ve icra takipleri ve tahkim ile ilgili işlemlerin koordine edilmesi, izlenmesi ve denetlenmesi; idare hizmetlerine ilişkin mevzuat, sözleşme, şartname ve uyuşmazlıklar ile ilgili hukuki mütalaa bildirilmesi; idarenin amaçlarının daha iyi gerçekleştirilmesi, mevzuata, plan ve programa uygun çalışmalarının temin edilmesi amacıyla gerekli hukuki tekliflerin hazırlanması gibi iş, işlem ve süreçlere yönelik giderleri bu faaliyet altında izlenmektedir.				
<b>EKONOMİK KOD</b>	<b>2024 Bütçe</b>	<b>2024 Harcama (Haziran)</b>	<b>2025 Bütçe</b>	<b>2026 Tahmin</b>	<b>2027 Tahmin</b>
<i>Personel Giderleri</i>	11.411.000	659.065	2.095.000	2.305.000	2.305.000
<i>Sosyal Güvenlik Kurumuna Devlet Primi Giderleri</i>	703.000	64.146	304.000	224.000	224.000
<i>Mal ve Hizmet Alım Giderleri</i>	151.000	24.081	279.000	341.000	341.000
<i>Faiz Giderleri</i>					
<i>Cari Transferler</i>					
<i>Sermaye Giderleri</i>					
<i>Sermaye Transferleri</i>					
<i>Borç Verme</i>					
<b>BÜTÇE İÇİ TOPLAM KAYNAK</b>	12.265.000	747.293	2.678.000	2.870.000	2.870.000
<i>Döner Sermaye</i>					
<i>Özel Hesap</i>					
<i>Diğer Bütçe Dışı Kaynak</i>					
<b>BÜTÇE DIŞI TOPLAM KAYNAK</b>					
<b>FAALİYET MALİYETİ TOPLAMI</b>	12.265.000	747.293	2.678.000	2.870.000	2.870.000

<b>Program Adı</b>	YÖNETİM VE DESTEK PROGRAMI				
<b>Alt Program Adı</b>	ÜST YÖNETİM, İDARİ VE MALİ HİZMETLER				
<b>Alt Program Hedefi</b>					
<b>Faaliyet Adı</b>	Bilgi Teknolojilerine Yönelik Faaliyetler				
<b>Açıklama</b>	Bilişim alanında yürürlükte olan mevzuat gereğince Üniversitenin bilgi işlem sistemlerinin işletilmesi ve geliştirilmesi ile teknolojik kapasitelerinin artırılmasına yönelik iş, işlem ve süreçlere ilişkin giderleri bu faaliyet altında izlenmektedir.				
<b>EKONOMİK KOD</b>	<b>2024 Bütçe</b>	<b>2024 Harcama (Haziran)</b>	<b>2025 Bütçe</b>	<b>2026 Tahmin</b>	<b>2027 Tahmin</b>
<i>Personel Giderleri</i>	11.041.000	1.383.685	4.398.000	4.839.000	4.839.000
<i>Sosyal Güvenlik Kurumuna Devlet Primi Giderleri</i>	830.000	173.024	649.000	604.000	604.000
<i>Mal ve Hizmet Alım Giderleri</i>	141.000	1.728	252.000	313.000	313.000
<i>Faiz Giderleri</i>					
<i>Cari Transferler</i>					
<i>Sermaye Giderleri</i>					
<i>Sermaye Transferleri</i>					
<i>Borç Verme</i>					
<b>BÜTÇE İÇİ TOPLAM KAYNAK</b>	12.012.000	1.558.436	5.299.000	5.756.000	5.756.000
<i>Döner Sermaye</i>					
<i>Özel Hesap</i>					
<i>Diğer Bütçe Dışı Kaynak</i>					
<b>BÜTÇE DIŞI TOPLAM KAYNAK</b>					
<b>FAALİYET MALİYETİ TOPLAMI</b>	12.012.000	1.558.436	5.299.000	5.756.000	5.756.000

<b>Program Adı</b>	YÖNETİM VE DESTEK PROGRAMI				
<b>Alt Program Adı</b>	ÜST YÖNETİM, İDARİ VE MALİ HİZMETLER				
<b>Alt Program Hedefi</b>					
<b>Faaliyet Adı</b>	Genel Destek Hizmetleri				
<b>Açıklama</b>	İlgili alanda yürürlükte olan mevzuat gereği Üniversitenin tüm programlarına hizmet eder nitelikte olan temizlik, güvenlik, aydınlatma, ısıtma, onarım, taşıma ve benzeri mal ve hizmetlerin temini; fiziki çalışma ortamlarının düzenlenmesi, genel evrak ve arşiv hizmetlerinin yürütülmesi, sivil savunma ve seferberlik hizmetlerinin planlanması ve yürütülmesi gibi iş, işlem ve süreçlere yönelik giderleri bu faaliyet altında izlenmektedir.				
<b>EKONOMİK KOD</b>	<b>2024 Bütçe</b>	<b>2024 Harcama (Haziran)</b>	<b>2025 Bütçe</b>	<b>2026 Tahmin</b>	<b>2027 Tahmin</b>
<i>Personel Giderleri</i>	33.322.000	19.046.253	60.531.000	66.584.000	66.584.000
<i>Sosyal Güvenlik Kurumuna Devlet Primi Giderleri</i>	4.267.000	2.414.716	8.374.000	8.442.000	8.442.000
<i>Mal ve Hizmet Alım Giderleri</i>	12.850.000	4.341.873	19.949.000	24.774.000	24.774.000
<i>Faiz Giderleri</i>					
<i>Cari Transferler</i>	1.362.000	804.462	2.422.000	3.375.000	3.375.000
<i>Sermaye Giderleri</i>					
<i>Sermaye Transferleri</i>					
<i>Borç Verme</i>					
<b>BÜTÇE İÇİ TOPLAM KAYNAK</b>	51.801.000	26.607.305	91.276.000	103.175.000	103.175.000
<i>Döner Sermaye</i>					
<i>Özel Hesap</i>					
<i>Diğer Bütçe Dışı Kaynak</i>					
<b>BÜTÇE DIŞI TOPLAM KAYNAK</b>					
<b>FAALİYET MALİYETİ TOPLAMI</b>	51.801.000	26.607.305	91.276.000	103.175.000	103.175.000

<b>Program Adı</b>	YÖNETİM VE DESTEK PROGRAMI				
<b>Alt Program Adı</b>	ÜST YÖNETİM, İDARİ VE MALİ HİZMETLER				
<b>Alt Program Hedefi</b>					
<b>Faaliyet Adı</b>	İnşaat ve Yapı İşlerinin Yürütülmesi				
<b>Açıklama</b>	İlgili alanda yürürlükte olan mevzuat gereği Hazine adına kayıtlı olup idarelere tahsis edilen veya idareler adına kayıtlı olan taşınmazlara ilişkin her türlü yapım, kiralama, satım, işletme, bakım onarım ve benzeri iş, işlem ve süreçlerin yürütülmesine yönelik giderler bu faaliyet altında izlenmektedir.				
<b>EKONOMİK KOD</b>	<b>2024 Bütçe</b>	<b>2024 Harcama (Haziran)</b>	<b>2025 Bütçe</b>	<b>2026 Tahmin</b>	<b>2027 Tahmin</b>
<i>Personel Giderleri</i>	11.110.000	9.057.382	28.784.000	31.662.000	31.662.000
<i>Sosyal Güvenlik Kurumuna Devlet Primi Giderleri</i>	945.000	1.008.482	3.205.000	3.526.000	3.526.000
<i>Mal ve Hizmet Alım Giderleri</i>	790.000	571.492	1.474.000	1.768.000	1.768.000
<i>Faiz Giderleri</i>					
<i>Cari Transferler</i>					
<i>Sermaye Giderleri</i>					
<i>Sermaye Transferleri</i>					
<i>Borç Verme</i>					
<b>BÜTÇE İÇİ TOPLAM KAYNAK</b>	12.845.000	10.637.356	33.463.000	36.956.000	36.956.000
<i>Döner Sermaye</i>					
<i>Özel Hesap</i>					
<i>Diğer Bütçe Dışı Kaynak</i>					
<b>BÜTÇE DIŞI TOPLAM KAYNAK</b>					
<b>FAALİYET MALİYETİ TOPLAMI</b>	12.845.000	10.637.356	33.463.000	36.956.000	36.956.000



<b>Program Adı</b>	YÖNETİM VE DESTEK PROGRAMI				
<b>Alt Program Adı</b>	ÜST YÖNETİM, İDARİ VE MALİ HİZMETLER				
<b>Alt Program Hedefi</b>					
<b>Faaliyet Adı</b>	İnsan Kaynakları Yönetimine İlişkin Faaliyetler				
<b>Açıklama</b>	124 Sayılı Kararname ve diğer yan mevzuat gereğince Üniversitenin personel planlamasının yapılması; personel atama, nakil, terfi, emeklilik ve benzeri özlük işlemlerinin yürütülmesi; insan kaynağı kapasitesinin artırılmasına yönelik eğitimlerin planlanması ve düzenlenmesi gibi iş, işlem ve süreçlere yönelik giderleri bu faaliyet altında izlenmektedir.				
<b>EKONOMİK KOD</b>	<b>2024 Bütçe</b>	<b>2024 Harcama (Haziran)</b>	<b>2025 Bütçe</b>	<b>2026 Tahmin</b>	<b>2027 Tahmin</b>
<i>Personel Giderleri</i>	9.808.000	2.900.102	9.216.000	10.138.000	10.138.000
<i>Sosyal Güvenlik Kurumuna Devlet Primi Giderleri</i>	1.289.000	382.804	1.321.000	1.338.000	1.338.000
<i>Mal ve Hizmet Alım Giderleri</i>	978.000	181.040	942.000	1.180.000	1.180.000
<i>Faiz Giderleri</i>					
<i>Cari Transferler</i>	4.664.000	5.163.984	5.000.000	5.000.000	5.000.000
<i>Sermaye Giderleri</i>					
<i>Sermaye Transferleri</i>					
<i>Borç Verme</i>					
<b>BÜTÇE İÇİ TOPLAM KAYNAK</b>	16.739.000	8.627.930	16.479.000	17.656.000	17.656.000
<i>Döner Sermaye</i>					
<i>Özel Hesap</i>					
<i>Diğer Bütçe Dışı Kaynak</i>					
<b>BÜTÇE DIŞI TOPLAM KAYNAK</b>					
<b>FAALİYET MALİYETİ TOPLAMI</b>	16.739.000	8.627.930	16.479.000	17.656.000	17.656.000

<b>Program Adı</b>	YÖNETİM VE DESTEK PROGRAMI				
<b>Alt Program Adı</b>	ÜST YÖNETİM, İDARİ VE MALİ HİZMETLER				
<b>Alt Program Hedefi</b>					
<b>Faaliyet Adı</b>	Özel Kalem Hizmetleri				
<b>Açıklama</b>	124 Sayılı Kararname ve diğer yan mevzuat gereğince Üst yönetimin çalışma programının düzenlenmesi ile resmi ve özel yazışmalar, protokol, tören, ziyaret, davet, karşılama, ağırlama gibi hizmetlerin yürütülmesi amacıyla gerçekleştirilen iş, işlem ve süreçlere yönelik giderler bu faaliyet altında izlenmektedir.				
<b>EKONOMİK KOD</b>	<b>2024 Bütçe</b>	<b>2024 Harcama (Haziran)</b>	<b>2025 Bütçe</b>	<b>2026 Tahmin</b>	<b>2027 Tahmin</b>
<i>Personel Giderleri</i>	6.744.000	8.125.345	25.823.000	28.404.000	28.404.000
<i>Sosyal Güvenlik Kurumuna Devlet Primi Giderleri</i>	464.000	679.945	2.161.000	2.378.000	2.378.000
<i>Mal ve Hizmet Alım Giderleri</i>	369.000	46.857	1.095.000	1.436.000	1.436.000
<i>Faiz Giderleri</i>					
<i>Cari Transferler</i>					
<i>Sermaye Giderleri</i>					
<i>Sermaye Transferleri</i>					
<i>Borç Verme</i>					
<b>BÜTÇE İÇİ TOPLAM KAYNAK</b>	<b>7.577.000</b>	<b>8.852.147</b>	<b>29.079.000</b>	<b>32.218.000</b>	<b>32.218.000</b>
<i>Döner Sermaye</i>					
<i>Özel Hesap</i>					
<i>Diğer Bütçe Dışı Kaynak</i>					
<b>BÜTÇE DIŞI TOPLAM KAYNAK</b>					
<b>FAALİYET MALİYETİ TOPLAMI</b>	<b>7.577.000</b>	<b>8.852.147</b>	<b>29.079.000</b>	<b>32.218.000</b>	<b>32.218.000</b>

<b>Program Adı</b>	YÖNETİM VE DESTEK PROGRAMI				
<b>Alt Program Adı</b>	ÜST YÖNETİM, İDARİ VE MALİ HİZMETLER				
<b>Alt Program Hedefi</b>					
<b>Faaliyet Adı</b>	Strateji Geliştirme ve Mali Hizmetler				
<b>Açıklama</b>	5436 Sayılı Kanun'un 15. maddesi 5018 Sayılı Kanun'un 60. maddesi ve diğer ilgili mevzuat gereğince Üniversite tarafından yürütülen ve idarelerin tüm programlarına hizmet eder nitelikte olan mali yönetim ve kontrole ilişkin iş, işlem ve süreçlere yönelik giderler bu faaliyet altında izlenmektedir.				
<b>EKONOMİK KOD</b>	<b>2024 Bütçe</b>	<b>2024 Harcama (Haziran)</b>	<b>2025 Bütçe</b>	<b>2026 Tahmin</b>	<b>2027 Tahmin</b>
<i>Personel Giderleri</i>	10.685.000	2.063.604	6.558.000	7.214.000	7.214.000
<i>Sosyal Güvenlik Kurumuna Devlet Primi Giderleri</i>	1.215.000	238.890	759.000	835.000	835.000
<i>Mal ve Hizmet Alım Giderleri</i>	234.000	38.138	767.000	1.029.000	1.029.000
<i>Faiz Giderleri</i>					
<i>Cari Transferler</i>					
<i>Sermaye Giderleri</i>					
<i>Sermaye Transferleri</i>					
<i>Borç Verme</i>					
<b>BÜTÇE İÇİ TOPLAM KAYNAK</b>	12.134.000	2.340.632	8.084.000	9.078.000	9.078.000
<i>Döner Sermaye</i>					
<i>Özel Hesap</i>					
<i>Diğer Bütçe Dışı Kaynak</i>					
<b>BÜTÇE DIŞI TOPLAM KAYNAK</b>					
<b>FAALİYET MALİYETİ TOPLAMI</b>	12.134.000	2.340.632	8.084.000	9.078.000	9.078.000

<b>Program Adı</b>	YÖNETİM VE DESTEK PROGRAMI				
<b>Alt Program Adı</b>	ÜST YÖNETİM, İDARİ VE MALİ HİZMETLER				
<b>Alt Program Hedefi</b>					
<b>Faaliyet Adı</b>	Taşınmaz Mal Gelirleriyle Yürütülecek Hizmetler				
<b>Açıklama</b>	Üniversitenin Taşınmaz malları kapsamında elde edilen öz gelirlerin yine bu taşınmazların bakım-onarımında harcamak.				
<b>EKONOMİK KOD</b>	<b>2024 Bütçe</b>	<b>2024 Harcama (Haziran)</b>	<b>2025 Bütçe</b>	<b>2026 Tahmin</b>	<b>2027 Tahmin</b>
<i>Personel Giderleri</i>					
<i>Sosyal Güvenlik Kurumuna Devlet Primi Giderleri</i>					
<i>Mal ve Hizmet Alım Giderleri</i>	1.343.000	584.630	2.020.000	2.420.000	2.420.000
<i>Faiz Giderleri</i>					
<i>Cari Transferler</i>					
<i>Sermaye Giderleri</i>					
<i>Sermaye Transferleri</i>					
<i>Borç Verme</i>					
<b>BÜTÇE İÇİ TOPLAM KAYNAK</b>	1.343.000	584.630	2.020.000	2.420.000	2.420.000
<i>Döner Sermaye</i>					
<i>Özel Hesap</i>					
<i>Diğer Bütçe Dışı Kaynak</i>					
<b>BÜTÇE DIŞI TOPLAM KAYNAK</b>					
<b>FAALİYET MALİYETİ TOPLAMI</b>	1.343.000	584.630	2.020.000	2.420.000	2.420.000

<b>Program Adı</b>	YÖNETİM VE DESTEK PROGRAMI				
<b>Alt Program Adı</b>	ÜST YÖNETİM, İDARİ VE MALİ HİZMETLER				
<b>Alt Program Hedefi</b>					
<b>Faaliyet Adı</b>	Yükseköğretimde Öğrencilere Yönelik İdari Hizmetler				
<b>Açıklama</b>	2547 sayılı kanun ve tali mevzuat kapsamında öğrencilerin idari tüm hizmetlerini yürütmek ve sonuçlandırmak.				
<b>EKONOMİK KOD</b>	<b>2024 Bütçe</b>	<b>2024 Harcama (Haziran)</b>	<b>2025 Bütçe</b>	<b>2026 Tahmin</b>	<b>2027 Tahmin</b>
<i>Personel Giderleri</i>	17.105.000	5.030.700	15.957.000	17.552.000	17.552.000
<i>Sosyal Güvenlik Kurumuna Devlet Primi Giderleri</i>	1.968.000	615.671	1.957.000	2.154.000	2.154.000
<i>Mal ve Hizmet Alım Giderleri</i>	164.000	28.700	408.000	510.000	510.000
<i>Faiz Giderleri</i>					
<i>Cari Transferler</i>					
<i>Sermaye Giderleri</i>					
<i>Sermaye Transferleri</i>					
<i>Borç Verme</i>					
<b>BÜTÇE İÇİ TOPLAM KAYNAK</b>	19.237.000	5.675.071	18.322.000	20.216.000	20.216.000
<i>Döner Sermaye</i>					
<i>Özel Hesap</i>					
<i>Diğer Bütçe Dışı Kaynak</i>					
<b>BÜTÇE DIŞI TOPLAM KAYNAK</b>					
<b>FAALİYET MALİYETİ TOPLAMI</b>	19.237.000	5.675.071	18.322.000	20.216.000	20.216.000

**D – İdarenin Toplam Kaynak İhtiyacı****1-Faaliyetler Düzeyinde İdare Performans Programı Maliyeti**

PROGRAM SINIFLANDIRMASI	2025			2026			2027		
	BÜTÇE İÇİ	BÜTÇE DIŞI	TOPLAM	BÜTÇE İÇİ	BÜTÇE DIŞI	TOPLAM	BÜTÇE İÇİ	BÜTÇE DIŞI	TOPLAM
<b>ARAŞTIRMA, GELİŞTİRME VE YENİLİK</b>	<b>1.302.000</b>	<b>4.180.000</b>	<b>5.482.000</b>	<b>1.563.000</b>	<b>4.690.000</b>	<b>6.253.000</b>	<b>1.563.000</b>	<b>4.690.000</b>	<b>6.253.000</b>
<b>YÜKSEKÖĞRETİMDE BİLİMSEL ARAŞTIRMA VE GELİŞTİRME</b>	1.302.000	4.180.000	5.482.000	1.563.000	4.690.000	6.253.000	1.563.000	4.690.000	6.253.000
<i>Yükseköğretim Kurumlarının Bilimsel Araştırma Projeleri</i>	1.302.000	4.180.000	5.482.000	1.563.000	4.690.000	6.253.000	1.563.000	4.690.000	6.253.000
<b>YÜKSEKÖĞRETİM</b>	<b>581.192.000</b>	<b>6.580.000</b>	<b>587.772.000</b>	<b>638.295.000</b>	<b>7.090.000</b>	<b>645.385.000</b>	<b>651.353.000</b>	<b>7.600.000</b>	<b>658.953.000</b>
<b>ÖN LİSANS EĞİTİMİ, LİSANS EĞİTİMİ VE LİSANSÜSTÜ EĞİTİM</b>	562.763.000	6.580.000	569.343.000	616.685.000	7.090.000	623.775.000	629.743.000	7.600.000	637.343.000
<i>Doktora ve Tıpta Uzmanlık Eğitimi</i>	17.023.000	0	17.023.000	18.895.000	0	18.895.000	18.895.000	0	18.895.000
<i>Yükseköğretim Kurumları Bilgi ve Kültürel Kaynaklar ile Sportif Altyapının Geliştirilmesi Hizmetleri</i>	13.373.000	0	13.373.000	15.292.000	0	15.292.000	16.292.000	0	16.292.000
<i>Yükseköğretim Kurumları Birinci Öğretim</i>	531.386.000	80.000	531.466.000	581.372.000	90.000	581.462.000	593.430.000	100.000	593.530.000
<i>Yükseköğretim Kurumları İkinci Öğretim</i>	566.000	0	566.000	646.000	0	646.000	646.000	0	646.000
<i>Yükseköğretim Kurumları Uluslararası Ortak Eğitim ve Öğretim Programı</i>	0	6.500.000	6.500.000	0	7.000.000	7.000.000	0	7.500.000	7.500.000
<i>Yükseköğretim Kurumları Yaz Okulları</i>	415.000	0	415.000	480.000	0	480.000	480.000	0	480.000
<b>YÜKSEKÖĞRETİMDE ÖĞRENCİ YAŞAMI</b>	18.429.000	0	18.429.000	21.610.000	0	21.610.000	21.610.000	0	21.610.000
<i>Yükseköğretimde Beslenme Hizmetleri</i>	17.010.000	0	17.010.000	20.012.000	0	20.012.000	20.012.000	0	20.012.000
<i>Yükseköğretimde Kültür ve Spor Hizmetleri</i>	265.000	0	265.000	323.000	0	323.000	323.000	0	323.000
<i>Yükseköğretimde Öğrenci Yaşamına İlişkin Diğer Hizmetler</i>	1.144.000	0	1.144.000	1.263.000	0	1.263.000	1.263.000	0	1.263.000
<i>Yükseköğretimde Sağlık Hizmetleri</i>	10.000	0	10.000	12.000	0	12.000	12.000	0	12.000
<b>YÖNETİM VE DESTEK PROGRAMI</b>	<b>206.700.000</b>	<b>0</b>	<b>206.700.000</b>	<b>230.345.000</b>	<b>0</b>	<b>230.345.000</b>	<b>230.345.000</b>	<b>0</b>	<b>230.345.000</b>
<b>TEFTİŞ, DENETİM VE DANIŞMANLIK HİZMETLERİ</b>	2.678.000	0	2.678.000	2.870.000	0	2.870.000	2.870.000	0	2.870.000
<i>Hukuki Danışmanlık ve Muhakemat Hizmetleri</i>	2.678.000	0	2.678.000	2.870.000	0	2.870.000	2.870.000	0	2.870.000
<b>ÜST YÖNETİM, İDARİ VE MALİ HİZMETLER</b>	204.022.000	0	204.022.000	227.475.000	0	227.475.000	227.475.000	0	227.475.000
<i>Bilgi Teknolojilerine Yönelik Faaliyetler</i>	5.299.000	0	5.299.000	5.756.000	0	5.756.000	5.756.000	0	5.756.000
<i>Genel Destek Hizmetleri</i>	91.276.000	0	91.276.000	103.175.000	0	103.175.000	103.175.000	0	103.175.000
<i>İnşaat ve Yapı İşlerinin Yürütülmesi</i>	33.463.000	0	33.463.000	36.956.000	0	36.956.000	36.956.000	0	36.956.000
<i>İnsan Kaynakları Yönetimine İlişkin Faaliyetler</i>	16.479.000	0	16.479.000	17.656.000	0	17.656.000	17.656.000	0	17.656.000
<i>Özel Kalem Hizmetleri</i>	29.079.000	0	29.079.000	32.218.000	0	32.218.000	32.218.000	0	32.218.000
<i>Strateji Geliştirme ve Mali Hizmetler</i>	8.084.000	0	8.084.000	9.078.000	0	9.078.000	9.078.000	0	9.078.000
<i>Taşınmaz Mal Gelirleriyle Yürütülecek Hizmetler</i>	2.020.000	0	2.020.000	2.420.000	0	2.420.000	2.420.000	0	2.420.000
<i>Yükseköğretimde Öğrencilere Yönelik İdari Hizmetler</i>	18.322.000	0	18.322.000	20.216.000	0	20.216.000	20.216.000	0	20.216.000
<b>GENEL TOPLAM</b>	<b>789.194.000</b>	<b>10.760.000</b>	<b>799.954.000</b>	<b>870.203.000</b>	<b>11.780.000</b>	<b>881.983.000</b>	<b>883.261.000</b>	<b>12.290.000</b>	<b>895.551.000</b>

## 2-Ekonomik Sınıflandırma Düzeyinde Performans Programı Maliyeti

EKONOMİK KOD	2025				2026				2027			
	HİZMET PROGRAMLARI TOPLAM	YÖNETİM VE DESTEK PROGRAMI	PROGRAM DIŞI GİDERLER	TOPLAM	HİZMET PROGRAMLARI TOPLAM	YÖNETİM VE DESTEK PROGRAMI	PROGRAM DIŞI GİDERLER	TOPLAM	HİZMET PROGRAMLARI TOPLAM	YÖNETİM VE DESTEK PROGRAMI	PROGRAM DIŞI GİDERLER	TOPLAM
<i>Personel Giderleri</i>	392.305.000	153.362.000		545.667.000	425.201.000	168.698.000		593.899.000	425.201.000	168.698.000		593.899.000
<i>Sosyal Güvenlik Kurumuna Devlet Primi Giderleri</i>	44.446.000	18.730.000		63.176.000	48.154.000	19.501.000		67.655.000	48.154.000	19.501.000		67.655.000
<i>Mal ve Hizmet Alım Giderleri</i>	67.743.000	27.186.000		94.929.000	73.666.000	33.771.000		107.437.000	73.716.000	33.771.000		107.487.000
<i>Faiz Giderleri</i>				0				0				0
<i>Cari Transferler</i>		7.422.000		7.422.000		8.375.000		8.375.000		8.375.000		8.375.000
<i>Sermaye Giderleri</i>	78.000.000			78.000.000	92.837.000			92.837.000	105.845.000			105.845.000
<i>Sermaye Transferleri</i>				0				0				0
<i>Borç Verme</i>				0				0				0
<i>Yedek Ödenekler</i>				0				0				0
<b>BÜTÇE İÇİ TOPLAM KAYNAK</b>	<b>582.494.000</b>	<b>206.700.000</b>	<b>0</b>	<b>789.194.000</b>	<b>639.858.000</b>	<b>230.345.000</b>	<b>0</b>	<b>870.203.000</b>	<b>652.916.000</b>	<b>230.345.000</b>	<b>0</b>	<b>883.261.000</b>
<i>Döner Sermaye</i>	80.000			80.000	90.000			90.000	90.000			90.000
<i>Özel Hesap</i>	4.180.000			4.180.000	4.690.000			4.690.000	4.700.000			4.700.000
<i>Diğer Bütçe Dışı Kaynak</i>	6.500.000			6.500.000	7.000.000			7.000.000	7.500.000			7.500.000
<b>BÜTÇE DIŞI TOPLAM KAYNAK</b>	<b>10.760.000</b>	<b>0</b>	<b>0</b>	<b>10.760.000</b>	<b>11.780.000</b>	<b>0</b>	<b>0</b>	<b>11.780.000</b>	<b>12.290.000</b>	<b>0</b>	<b>0</b>	<b>12.290.000</b>
<b>GENEL TOPLAM</b>	<b>593.254.000</b>	<b>206.700.000</b>	<b>0</b>	<b>799.954.000</b>	<b>651.638.000</b>	<b>230.345.000</b>	<b>0</b>	<b>881.983.000</b>	<b>665.206.000</b>	<b>230.345.000</b>	<b>0</b>	<b>895.551.000</b>

**III – EKLER****1-Faaliyetlerden Sorumlu Harcama Birimleri**

PROGRAM	ALT PROGRAM	FAALİYET	SORUMLU HARCAMA BİRİMİ
ARAŞTIRMA, GELİŞTİRME VE YENİLİK	YÜKSEKÖĞRETİMDE BİLİMSEL ARAŞTIRMA VE GELİŞTİRME	Yükseköğretim Kurumlarının Bilimsel Araştırma Projeleri	Özel Kalem (Rektörlük), İdari ve Mali İşler Daire Başkanlığı, Yüksek Teknoloji Uygulama Ve Araştırma Merkezi
YÜKSEKÖĞRETİM	ÖN LİSANS EĞİTİMİ, LİSANS EĞİTİMİ VE LİSANSÜSTÜ EĞİTİM	Doktora ve Tıpta Uzmanlık Eğitimi	İdari Ve Mali İşler Daire Başkanlığı, Sağlık Bilimleri Enstitüsü, Fen Bilimleri Enstitüsü, Sosyal Bilimler Enstitüsü
		Yükseköğretim Kurumları Bilgi ve Kültürel Kaynaklar ile Sportif Altyapının Geliştirilmesi Hizmetleri	İdari ve Mali İşler Daire Başkanlığı, Kütüphane Ve Dokümantasyon Daire Başkanlığı, Yapı İşleri Ve Teknik Daire Başkanlığı
		Yükseköğretim Kurumları Birinci Öğretim	İdari ve Mali İşler Daire Başkanlığı, Personel Daire Başkanlığı, Bilgi İşlem Daire Başkanlığı, Yapı İşleri Ve Teknik Daire Başkanlığı, Sağlık Bilimleri Fakültesi, Fen Fakültesi, Mühendislik Mimarlık Fakültesi, İktisadi Ve İdari Bilimler Fakültesi, Edebiyat Fakültesi, Spor Bilimleri Fakültesi, Yabancı Diller Yüksekokulu
		Yükseköğretim Kurumları İkinci Öğretim	İdari ve Mali İşler Daire Başkanlığı, Fen Fakültesi, Mühendislik Mimarlık Fakültesi, İktisadi Ve İdari Bilimler Fakültesi, Edebiyat Fakültesi
		Yükseköğretim Kurumları Yaz Okulları	İdari ve Mali İşler Daire Başkanlığı, Fen Fakültesi, Mühendislik Mimarlık Fakültesi, İktisadi Ve İdari Bilimler Fakültesi, Edebiyat Fakültesi
	YÜKSEKÖĞRETİMDE ÖĞRENCİ YAŞAMI	Yükseköğretimde Beslenme Hizmetleri	Sağlık, Kültür ve Spor Daire Başkanlığı
		Yükseköğretimde Kültür ve Spor Hizmetleri	Sağlık, Kültür ve Spor Daire Başkanlığı
		Yükseköğretimde Öğrenci Yaşamına İlişkin Diğer Hizmetler	Sağlık, Kültür ve Spor Daire Başkanlığı
		Yükseköğretimde Sağlık Hizmetleri	Sağlık, Kültür Ve Spor Daire Başkanlığı
	YÖNETİM VE DESTEK PROGRAMI	TEFTİŞ, DENETİM VE DANIŞMANLIK HİZMETLERİ	Hukuki Danışmanlık ve Muhakemat Hizmetleri
ÜST YÖNETİM, İDARİ VE MALİ HİZMETLER		Bilgi Teknolojilerine Yönelik Faaliyetler	İdari ve Mali İşler Daire Başkanlığı, Bilgi İşlem Daire Başkanlığı
		Genel Destek Hizmetleri	Özel Kalem (Genel Sekreterlik), İdari Ve Mali İşler Daire Başkanlığı
		İnsan Kaynakları Yönetimine İlişkin Faaliyetler	İdari ve Mali İşler Daire Başkanlığı, Personel Daire Başkanlığı
		İnşaat ve Yapı İşlerinin Yürütülmesi	İdari ve Mali İşler Daire Başkanlığı, Yapı İşleri Ve Teknik Daire Başkanlığı
		Özel Kalem Hizmetleri	Özel Kalem (Rektörlük), İdari Ve Mali İşler Daire Başkanlığı
		Strateji Geliştirme ve Mali Hizmetler	İdari ve Mali İşler Daire Başkanlığı, Strateji Geliştirme Daire Başkanlığı
		Taşınmaz Mal Gelirleriyle Yürütülecek Hizmetler	İdari ve Mali İşler Daire Başkanlığı
		Yükseköğretimde Öğrencilere Yönelik İdari Hizmetler	İdari ve Mali İşler Daire Başkanlığı, Sağlık, Kültür Ve Spor Daire Başkanlığı, Öğrenci İşleri Daire Başkanlığı



## 2-Performans Göstergelerinin İzlenmesinden Sorumlu Birimler

PROGRAM	ALT PROGRAM	PERFORMANS GÖSTERGELERİ	SORUMLU BİRİM	
ARAŞTIRMA, GELİŞTİRME VE YENİLİK	ARAŞTIRMA ALTYAPILARI	Araştırma altyapısı projesi tamamlanma oranı	Yüksek Teknoloji Uygulama ve Araştırma Merkezi	
	YÜKSEKÖĞRETİMDE BİLİMSEL ARAŞTIRMA VE GELİŞTİRME	Ar-ge'ye harcanan bütçenin toplam bütçeye oranı	Yüksek Teknoloji Uygulama ve Araştırma Merkezi	
		Ar-ge sonucu ortaya çıkan ürünlere ilişkin alınan patent sayısı	Yüksek Teknoloji Uygulama ve Araştırma Merkezi	
		Ar-ge sonucu ticarileştirilen ürün sayısı	Yüksek Teknoloji Uygulama ve Araştırma Merkezi	
		Araştırma merkezleri gelir miktarı	Yüksek Teknoloji Uygulama ve Araştırma Merkezi	
		Araştırma merkezlerinin sanayi ile yaptığı proje sayısı	Özel Kalem (Genel Sekreterlik)	
		BAP kapsamında desteklenen araştırma projeleri sayısı	Özel Kalem (Rektörlük)	
		Öğretim elemanı başına düşen ar-ge proje sayısı	Özel Kalem (Rektörlük)	
		Patent, faydalı model ve endüstriyel tasarım başvuru sayısı	Özel Kalem (Rektörlük)	
		Ulusal ve uluslararası kuruluşlar tarafından desteklenen ar-ge projesi sayısı	Özel Kalem (Rektörlük)	
		Uluslararası endekslerde yer alan bilimsel yayın sayısı	Strateji Geliştirme Daire Başkanlığı	
	HAYAT BOYU ÖĞRENME	YÜKSEKÖĞRETİM KURUMLARI SÜREKLİ EĞİTİM FAALİYETLERİ	Dezavantajlı gruplara yönelik sosyal entegrasyon ve kapsayıcılığa ilişkin yapılan faaliyet sayısı	Özel Kalem (Genel Sekreterlik)
Eğitim programlarına başvuran kişi sayısı			Özel Kalem (Genel Sekreterlik)	
Mezunlara yönelik gerçekleştirilen faaliyet sayısı			Özel Kalem (Genel Sekreterlik)	
Sürekli Eğitim Merkezi (SEM) ve Dil Merkezi (DİLMER) tarafından mesleki eğitime yönelik verilen sertifika sayısı			Özel Kalem (Genel Sekreterlik)	
Tamamlanan sosyal sorumluluk projeleri sayısı			Özel Kalem (Genel Sekreterlik)	
Üniversitenin çevrecilik alanlarında aldığı ödül sayısı			Özel Kalem (Genel Sekreterlik)	
TEDAVİ EDİCİ SAĞLIK	TEDAVİ HİZMETLERİ	Ameliyat sayısı		
		Üniversite hastaneleri nitelikli yatak oranı		
		Üniversite hastaneleri yatak doluluk oranı		
		Yatan hasta sayısı		
YÜKSEKÖĞRETİM	ÖĞRETİM ELEMANLARINA SAĞLANAN BURS VE DESTEKLER	SCI, SCI-Expanded, SSCI ve AHCI kapsamındaki dergilerde öğretim elemanı başına düşen yayın sayısı	Strateji Geliştirme Daire Başkanlığı	
		Yükseköğretim Kurulu tarafından belirlenecek öncelikli alanlarda sağlanan burslardan yararlanan doktora öğrenci sayısı	Öğrenci İşleri Daire Başkanlığı	
		Yükseköğretim Kurulu tarafından sağlanan araştırma desteklerinden yararlananların sayısı	Öğrenci İşleri Daire Başkanlığı	
		Yükseköğretim Kurulu tarafından sağlanan yurt dışında yabancı dil yeterliliklerinin artırılmasına yönelik burslardan yararlanan sayısı	Öğrenci İşleri Daire Başkanlığı	
	ÖN LİSANS EĞİTİMİ, LİSANS EĞİTİMİ VE LİSANSÜSTÜ EĞİTİM		Yükseköğretim Kurulu, Türkiye Bilimler Akademisi ve TÜBİTAK bilim, teşvik ve sanat ödülleri sayısı	Özel Kalem (Rektörlük)
			Doktora eğitimini tamamlayanların sayısı	Öğrenci İşleri Daire Başkanlığı
			Eğitim bilimleri kontenjan doluluk oranı	Öğrenci İşleri Daire Başkanlığı
			Eğitimin program süresinde bitirilme oranı	Öğrenci İşleri Daire Başkanlığı

		Fen bilimleri kontenjan doluluk oranı	Öğrenci İşleri Daire Başkanlığı	
		Kütüphanede bulunan basılı ve elektronik kaynak sayısı	Kütüphane ve Dokümantasyon Daire Başkanlığı	
		Kütüphanede bulunan öğrenci başına düşen basılı ve elektronik kaynak sayısı	Kütüphane ve Dokümantasyon Daire Başkanlığı	
		Kütüphaneden yararlanan kişi sayısı	Kütüphane ve Dokümantasyon Daire Başkanlığı	
		Lisansüstü öğrencilerin toplam öğrenciler içindeki payı	Öğrenci İşleri Daire Başkanlığı	
		Öğrenci başına düşen eğitim alanı	Öğrenci İşleri Daire Başkanlığı	
		Öğrenci başına düşen kapalı alan	Öğrenci İşleri Daire Başkanlığı	
		Öğrenci değişim programlarından yararlanan öğrencilerin oranı	Öğrenci İşleri Daire Başkanlığı	
		Öğretim üyesi başına düşen öğrenci sayısı	Personel Daire Başkanlığı	
		Sağlık bilimleri kontenjan doluluk oranı	Öğrenci İşleri Daire Başkanlığı	
		Sosyal bilimler kontenjan doluluk oranı	Öğrenci İşleri Daire Başkanlığı	
		Teknokent veya Teknoloji Transfer Ofisi (TTO) projelerine katılan öğrenci sayısı	Özel Kalem (Genel Sekreterlik)	
		Uluslararası kuruluşlarla ortak uygulanan eğitim programı sayısı	Özel Kalem (Genel Sekreterlik)	
		Yabancı dilde eğitim veren program sayısı	Öğrenci İşleri Daire Başkanlığı	
		Yabancı uyruklu akademisyen sayısı	Personel Daire Başkanlığı	
		Yabancı uyruklu öğrenci sayısı	Öğrenci İşleri Daire Başkanlığı	
	Yan dal ve çift ana dal programından mezun olanların toplam mezun sayısına oranı	Öğrenci İşleri Daire Başkanlığı		
	YÜKSEKÖĞRETİMDE YAŞAMI	ÖĞRENCİ	Barınma hizmetlerinden yararlanan öğrenci sayısı	Sağlık, Kültür ve Spor Daire Başkanlığı
			Beslenme hizmetlerinden yararlanan öğrenci sayısı	Sağlık, Kültür ve Spor Daire Başkanlığı
			Öğrenci başına düşen sosyal donatı alanı	Sağlık, Kültür ve Spor Daire Başkanlığı
			Öğrenci kulüp ve topluluk sayısı	Sağlık, Kültür ve Spor Daire Başkanlığı
			Sosyal, kültürel ve sportif faaliyet sayısı	Sağlık, Kültür ve Spor Daire Başkanlığı
			Yükseköğretimde öğrenci başına barınma harcaması	Sağlık, Kültür ve Spor Daire Başkanlığı
			Yükseköğretimde öğrenci başına beslenme harcaması	Sağlık, Kültür ve Spor Daire Başkanlığı
			Yükseköğretimde öğrenci yaşamından memnuniyet oranı	Sağlık, Kültür ve Spor Daire Başkanlığı
			Yükseköğretimde öğrencilere sunulan sağlık hizmetinden yararlanan öğrenci sayısının toplam öğrenci sayısına oranı	Sağlık, Kültür ve Spor Daire Başkanlığı

**3-Alt Program Hedefleri ve Stratejik Plan İlişkisi**

PROGRAM ADI	ALT PROGRAM ADI	ALT PROGRAM HEDEFLERİ	İLİŞKİLİ OLDUĞU STRATEJİK AMAÇ
ARAŞTIRMA, GELİŞTİRME VE YENİLİK	ARAŞTIRMA ALTYAPILARI	Ülkemizin bilgi birikiminin artırılmasına ve teknolojik gelişimine katkıda bulunmak üzere yükseköğretim kurumlarında araştırma altyapılarının kurulması ve kapasitelerinin güçlendirilmesi	Toplumsal ve ekonomik faydaya dönüştürülebilir bilimsel çalışma ve araştırma faaliyetlerini nicelik ve nitelik olarak artırmak
	YÜKSEKÖĞRETİMDE BİLİMSEL ARAŞTIRMA VE GELİŞTİRME	Yükseköğretim kurumlarında inovasyon amaçlı bilimsel çalışmaların artırılması	Girişimcilik eko-sistemini desteklemek.
HAYAT BOYU ÖĞRENME	YÜKSEKÖĞRETİM KURUMLARI SÜREKLİ EĞİTİM FAALİYETLERİ	Toplumun tüm kesimlerine ihtiyaç duyduğu alanlarda eğitimler verilmesi, kamu kurum ve kuruluşları, özel sektör ve uluslararası kuruluşlarla iş birliğinin gelişmesine katkıda bulunulması	Yerel, bölgesel ve ulusal düzeyde topluma katkı sağlayabilecek faaliyetleri artırmak.
TEDAVİ EDİCİ SAĞLIK	TEDAVİ HİZMETLERİ	Tedavi edici sağlık hizmetinin erişilebilir ve etkili olarak sunulmasının sağlanması	
YÜKSEKÖĞRETİM	ÖĞRETİM ELEMANLARINA SAĞLANAN BURS VE DESTEKLER	Alanında yetkin, araştırmacı, bilgi üreten ve aktaran akademisyenler yetiştirilmesi	Toplumsal ve ekonomik faydaya dönüştürülebilir bilimsel çalışma ve araştırma faaliyetlerini nicelik ve nitelik olarak artırmak. Girişimcilik eko-sistemini desteklemek.
	ÖN LİSANS EĞİTİMİ, LİSANS EĞİTİMİ VE LİSANSÜSTÜ EĞİTİM	Mesleki yeterlilik sahibi ve gelişime açık mezunlar yetiştirilmesi	Ulusal öncelikleri, ulusal ve uluslararası gelişmeleri dikkate alan; araştırma üniversitesi vizyonumuzla uyumlu ve teknoloji tabanlı öğrenme yaklaşımlarına dayalı eğitim süreçleri geliştirmek.
	YÜKSEKÖĞRETİMDE ÖĞRENCİ YAŞAMI	Yükseköğretim öğrencilerine sunulan beslenme ve barınma hizmetlerinin kalitesinin artırılması; öğrencilerin kişisel ve sosyal gelişimi desteklenerek yaşam kalitesinin yükseltilmesi	Girişimcilik eko-sistemini desteklemek. Yerel, bölgesel ve ulusal düzeyde topluma katkı sağlayabilecek faaliyetleri artırmak.



ERZURUM TEKNİK  
ÜNİVERSİTESİ

2010



T.C.  
ERZURUM TEKNİK  
ÜNİVERSİTESİ

STRATEJİ GELİŞTİRME  
DAİRE BAŞKANLIĞI

w w w . e r z u r u m . e d u . t r

