

ANKARA ÜNİVERSİTESİ

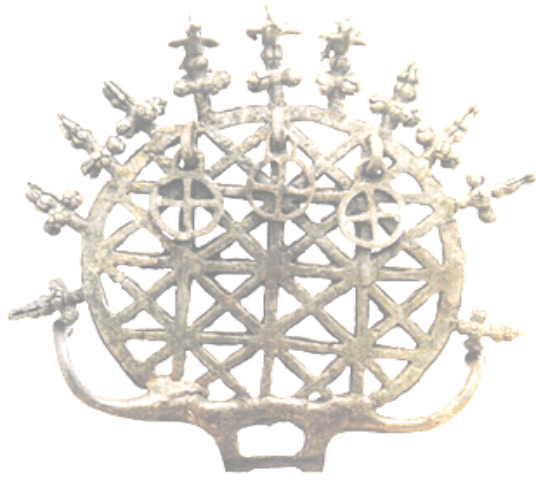

2025 MALİ YILI PERFORMANS PROGRAMI

Strateji Geliştirme Daire Başkanlığı
Ocak 2025



“Cumhuriyete vereceğimiz en büyük armağan gençlerimizin
eğitilmesi olacaktır.”

K. Atatürk

İÇİNDEKİLER

Sunuş	7
I. GENEL BİLGİLER	9
A. YETKİ, GÖREV VE SORUMLULUKLAR	10
B. ÖRGÜT YAPISI	12
C. EĞİTİM-ÖĞRETİM, BİLİMSEL ARAŞTIRMALAR VE TOPLUMA HİZMET	16
C.1. EĞİTİM-ÖĞRETİM FAALİYETLERİ	16
C.1.A Öğretim Üyesi Yetiştirme Programı (ÖYP)	16
C.2. BİLİMSEL ARAŞTIRMA PROJELERİ	17
C.3. TOPLUMA HİZMET	18
D. İNSAN KAYNAKLARI	19
D.1. AKADEMİK PERSONEL	20
D.2. İDARİ PERSONEL	21
E. FİZİKSEL KAYNAKLAR	23
E.1. FİZİKSEL YAPI	23
E.1.A Taşınmazlar	23
E.2. KÜTÜPHANE VE TEKNOLOJİK KAYNAKLAR	26
E.2.A Teknolojik Kaynaklar	26
E.2.B Kütüphane Kaynakları	26
II. PERFORMANS BİLGİLERİ	29
A.TEMEL POLİTİKALAR VE ÖNCELİKLER: MAKRO POLİTİKA BELGELERİ	29
B.KURUMSAL AMAÇ VE HEDEFLER	30
B.1. ANKARA ÜNİVERSİTESİ 2024-2028 DÖNEMİ STRATEJİK PLANI	30
C. İDARE PERFORMANS BİLGİSİ	34
C.1. FAALİYET MALİYETLERİ TABLOSU	62
D. İDARELERİN TOPLAM KAYNAK İHTİYACI	91
E-DİĞER HUSUSLAR	98

Sunuş



Üniversitemiz, 5018 sayılı Kamu Mali Yönetimi ve Kontrol Kanunu ve On Birinci Kalkınma Planında ortaya konulan mali yönetim sistemi ve program bütçe yaklaşımı çerçevesinde hizmetlerin ihtiyaçlar ve önceliklere uygun bir şekilde hayata geçirilmesi ve kaynakların etkin, ekonomik ve verimli kullanılmasına yönelik çalışmalarını 2025 Yılı Performans Programı çalışması ile devam ettirmektedir.

Ülkemizin gerek gelecekte rekabet gücünün artırılması, gerekse üniversitelere ayrılan kamu kaynağının etkin, ekonomik ve verimli kullanılması yönünden üniversitelerin mali yönetimi bugün geçmişten daha fazla önemli bir konu haline gelmiştir.

Bu anlamda, Ankara Üniversitesi Türkiye'deki on bir araştırma üniversitesinden biri olarak üniversiteler için uygulanabilir bir mali yönetim sistemi geliştirme çabası içinde stratejik plan, performans programı ve iç kontrol sistemi çalışmalarına uluslararası uygulamaları da dikkate alarak devam etmektedir. 2021 yılı itibari ile uygulamaya konulan program bütçe sistemi, kamu kaynaklarının belirlenen programlara tahsis edilerek bir yandan da üniversitenin amaç ve hedefleri doğrultusunda kullanılmasını sağlayan, performans ölçümü ve değerlendirmesi yaparak ulaşılmak istenen hedeflere ulaşıp ulaşılmadığını tespit eden ve sonuçları raporlayan bir bütçeleme sistemidir.

2025 Yılı Performans Programı, Program Bütçe Rehberine uygun olarak hazırlanmıştır. Program bütçede eğitim, araştırma, sağlık ve topluma hizmet alanlarında toplam 5 adet program, 9 adet alt program ve bu programları hayata geçirecek 25 adet faaliyet öngörülmüştür. Bu doğrultuda Üniversitemize tanımlanan program, alt program, alt program performans göstergeleri ve faaliyetlere yer verilmiştir. Faaliyetler Üniversitemiz 2025 Yılı Bütçesine uygun olarak maliyetlendirilmiştir.

Bu kapsamda, Üniversitemizin akademik ve idari bütün birimlerinin katkısı ve somut sahiplenmesiyle hayata geçirilecek olan bu programın başarısının, izleyen dönemde Üniversitemiz adına çok daha iyi işler yapmamıza yönelik adımlarımızın yolunu açacağına inanmaktayım. Bu vesile ile katkıda bulunan bütün birimlerimize emekleri için teşekkür ederim.

Prof.Dr. Necdet ÜNÜVAR
Ankara Üniversitesi Rektörü

I. GENEL BİLGİLER

Ankara Üniversitesi Cumhuriyetin ilanından kısa bir süre sonra başkent in ilk Üniversitesi olarak temeli Mustafa Kemal Atatürk tarafından atılmış bilimin ve çağdaşlığın öncülüğünü üstlenmiş bir Üniversitedir.

Genç Cumhuriyetin yükseköğretim alanındaki ilk ve çarpıcı icraatı, laik ve demokratik Cumhuriyetin yeni hukuk düzenini gerçekleştirecek hukukçuları yetiştirmek için 1925'de kurulan Hukuk Mektebi, Türk çiftçisine hizmet etmek üzere 1933'te öğretime başlayan Yüksek Ziraat Enstitüsü, zengin Anadolu kültürünü araştırmak ve Türkiye'nin dünya ile dil ve kültür köprüsü kurmak amacıyla 1935'te açılan Dil ve Tarih-Coğrafya Fakültesi, 1859'dan beri Mektebi Mülkiye adıyla üst düzey kamu yöneticileri yetiştiren ve 1936' da Ankara'ya taşınan Atatürk'ün özel emir ve ilgileri ile kurulan Siyasal Bilgiler Okulunu açmak olmuştur. Bunlara, hazırlıkları Atatürk tarafından başlatılan ancak kuruluşu II. Dünya Savaşı nedeniyle 1940'ların başına kalan Tıp ve Fen Fakültelerini eklemek gerekir. 1946 yılında resmen kurulan Ankara Üniversitesi 1948'de Yüksek Ziraat Enstitüsünün Ziraat ve Veteriner Fakültelerini bünyesine almıştır. 1949'da İlahiyat Fakültesi, 1935'de Siyasal Bilgiler Okulu olarak kurulan, 1950'de Fakülte adını alan Siyasal Bilgiler Fakültesi, 1960'da Eczacılık Fakültesi, 1963'de Yüksekokul olarak kurulan, 1977'de fakülte olan Diş Hekimliği Fakültesi, 1965'de şimdiki adı İletişim Fakültesi olan Basın Yayın Yüksekokulu kurulmuştur. 1965'de kurulan Eğitim Fakültesi 1983 yılında Eğitim Bilimleri Fakültesi adını almıştır. Mühendislik Fakültesi Fen Fakültesi bünyesinden ayrılarak 2001 yılında kurulmuş; Sağlık Eğitim Fakültesi ise 1996 yılında eğitim-öğretime başlamış ve 2007 yılında da Sağlık Bilimleri Fakültesi adını almıştır.

1981 yılında çıkarılan 2547 sayılı Yükseköğretim Kanunu'nun getirdiği yeni sistem içinde, 28 Haziran 1983 tarih ve 2809 sayılı Yükseköğretim Kurumları Teşkilatı Hakkında 41 sayılı Kanun Hükmünde Kararnamenin Değiştirilerek Kabulüne Dair Kanun ile Ankara Üniversitesinde 19 fakülte, 1 yüksekokul, 1 devlet konservatuvarı, 14 meslek yüksekokulu, 16 enstitü, 1 bölüm, 46 araştırma ve uygulama merkezi, Cebeci ve İbn-i Sina olmak üzere 2 araştırma uygulama hastanesi ve 1 diş hekimliği uygulama hastanesi ile 2 merkez bulunmaktadır.

Ankara Üniversitesi Tıp, Veteriner, Diş Hekimliği, Eczacılık gibi eğitimin maliyetli olduğu sağlık bilimlerinde, Mühendislik, Fen, Ziraat Fakültelerinde ve bütün sosyal ve beşeri bilim dallarında nitelikli eğitim, öğretim ve araştırma faaliyetlerinde bulunmaktadır. 1960-1980 yıllarında yükseköğrenimi Anadolu'ya yayma misyonu çerçevesinde, Diyarbakır, Elazığ, Adana ve Antalya gibi illerde kurulan yükseköğretim kurumlarının temelini Ankara Üniversitesi oluşturmuştur.

A. YETKİ, GÖREV VE SORUMLULUKLAR

Türkiye Cumhuriyeti Anayasası'nın 130. maddesi ile 2547 sayılı Yükseköğretim Kanunu'nun 12. Maddesinde sayılan görevlerin yerine getirilmesi için 13 Haziran 1946'da kabul edilen 4936 sayılı Kanun ile 18 Haziran 1946'da kurulan Üniversitemiz, teşkilat yapısı tamamlanarak, 2809 sayılı Kanun'un 7. maddesi ile 21 Ekim 1946'da öğrenime açılmıştır.

Anayasanın 130. maddesinde yer aldığı üzere Yükseköğretim Kurumları "Çağdaş eğitim-öğretim esaslarına dayanan bir düzen içinde milletin ve ülkenin ihtiyaçlarına uygun insan gücü yetiştirmek amacı ile; ortaöğretime dayalı çeşitli düzeylerde eğitim-öğretim, bilimsel araştırma, yayın ve danışmanlık yapmak, ülkeye ve insanlığa hizmet etmek üzere çeşitli birimlerden oluşan kamu tüzel kişiliğine ve bilimsel özerkliğe sahip Devlet tarafından kanunla kurulan kurumlar" olarak tanımlanmıştır.

Anayasanın, Yükseköğretim Kurumlarının kuruluş ve organları ile işleyişleri ve bunların seçimleri, görev, yetki ve sorumlulukları ile mali kaynakların kullanılması kanunla düzenlenir hükmü gereğince hazırlanan ve yürürlükte bulunan 2547 sayılı Yükseköğretim Kanunu'nun 12. maddesinde Yükseköğretim Kurumlarının görevleri aşağıdaki şekilde sıralanmıştır.

- Çağdaş uygarlık ve eğitim-öğretim esaslarına dayanan bir düzen içinde, toplumun ihtiyaçları ve kalkınma planları ilke ve hedeflerine uygun ve ortaöğretime dayalı çeşitli düzeylerde eğitim-öğretim, bilimsel araştırma, yayım ve danışmanlık yapmak,
- Kendi ihtisas gücü ve maddi kaynaklarını rasyonel, verimli ve ekonomik şekilde kullanarak, milli eğitim politikası ve kalkınma planları ilke ve hedefleri ile Yükseköğretim Kurulu tarafından yapılan ve programlar doğrultusunda, ülkenin ihtiyacı olan dallarda ve sayıda insan gücü yetiştirmek,
- Türk toplumunun yaşam düzeyini yükseltici ve kamuoyunu aydınlatıcı bilim verilerini söz, yazı ve diğer araçlarla yaymak,
- Örgün, yaygın, sürekli ve açık eğitim yoluyla toplumun özellikle sanayileşme ve tarımda modernleşme alanlarında eğitilmesini sağlamak,
- Ülkenin bilimsel, kültürel, sosyal ve ekonomik yönlerden ilerlemesini ve gelişmesini ilgilendiren sorunlarını, diğer kuruluşlarla işbirliği yaparak, kamu kuruluşlarına önerilerde bulunmak suretiyle öğretim ve araştırma konusu yapmak, sonuçlarını toplumun yararına sunmak ve kamu kuruluşlarıncı istenecek inceleme ve araştırmaları sonuçlandırarak düşüncelerini ve önerilerini bildirmek,
- Eğitim-öğretim seferberliği içinde, örgün, yaygın, sürekli ve açık eğitim hizmetini üstlenen kurumlara katkıda bulunacak önlemleri almak,
- Yörelerindeki tarım ve sanayinin gelişmesine ve ihtiyaçlarına uygun meslek elemanlarının yetişmesine ve bilgilerinin gelişmesine katkıda bulunmak, sanayi, tarım ve sağlık hizmetleri ile diğer hizmetlerde modernleşmeyi, üretimde artışı sağlayacak çalışma ve programlar yapmak, uygulamak ve yapılanlara katılmak, bununla ilgili kurumlarla işbirliği yapmak ve çevre sorunlarına çözüm getirici önerilerde bulunmak,

- Eğitim teknolojisini üretmek, geliştirmek, kullanmak, yaygınlaştırmak,
- Yükseköğretimin uygulamalı yapılmasına ait eğitim-öğretim esaslarını geliştirmek, döner sermaye işletmelerini kurmak, verimli çalıştırmak ve bu faaliyetlerin geliştirilmesine ilişkin gerekli düzenlemeleri yapmak.

Üniversitemiz, mali kaynaklarının plan, program, bütçe ilişkisini kuracak şekilde etkin, ekonomik ve verimli kullanımına yönelik olarak 5018 sayılı Kamu Mali Yönetim ve Kontrol Kanunu kapsamında üst yönetici sıfatı ile Rektöre verilen temel görev ve sorumluluklar aşağıda yer alan kutularda süreçler çerçevesinde belirtilmiştir.

STRATEJİK PLAN	<ul style="list-style-type: none"> •Üniversitenin Stratejik Plan hazırlık çalışmalarının başladığını iç genelge ile duyurur, •Üniversitenin misyon ve vizyonu ile stratejik amaç ve hedeflerin belirlendiği Stratejik Planı onaylar.
BÜTÇE VE PERFORMANS PROGRAMI	<ul style="list-style-type: none"> •Üniversite çok yıllık bütçesinin, Ülkenin kalkınma planı, yıllık programları ile Üniversitenin Stratejik Plan, Performans Programı ve hizmet gereklerine uygun olarak hazırlanmasını sağlar ve uygulanmasını izler, •Üniversite çok yıllık bütçe teklifini Hazine ve Maliye Bakanlığı ile Cumhurbaşkanlığı Strateji ve Bütçe Başkanlığına, Performans Programını ise Hazine ve Maliye Bakanlığı ile Strateji ve Bütçe Başkanlığına gönderilmek üzere Milli Eğitim Bakanı ile birlikte imzalar, •Üniversite yatırım programı teklifini onaylar, yılı yatırım programında yapılan revize işlemlerini onaylar ve yılı yatırım izleme ve değerlendirme raporunu kamuoyuna duyurulmak üzere onaylar. •Üniversite harcama birimlerine tahsis edilen ödeneklerin aylık ve üç aylık harcama tutarlarını gösteren ve yıllık olarak hazırlanan ayrıntılı finansman programını onaylar ve yıl içi revize işlemlerini gerçekleştirir. •5018 sayılı Kanun ve Merkezi Yönetim Bütçe Kanunu uyarınca, Üniversite bütçesi içinde yapılacak aktarmaları onaylar, •Üniversite bütçesinden açılmış akreditiflere ilişkin ertesi yıla devredilen kredi artıklarının ve taahhüt artıklarının karşılığını bütçenin ilgili tertibine ödenek kaydedilmesini onaylar, •Üniversite bütçesinden yapılacak harcamalara ilişkin yüklenme tutarının %30'unu aşmamak üzere bütçe dışı avans verilmesine karar verir, •Üniversite bütçesinin bütçe kanununda izin verilen kalemlerine geliri ödenek kaydı, gelir fazlası karşılığı ödenek kaydı ve likit karşılığı ödenek kaydı işlemlerinin gerçekleştirilmesini sağlar, •5018 sayılı Kanununun 40.maddesi gereğince bağış ve yardımların ödenek kaydedilmesini onaylar.
İÇ KONTROL	<ul style="list-style-type: none"> •Üniversitemizde etkili bir kontrol sisteminin oluşturulabilmesi için, mali hizmetlerin yürütülmesi görevini; mesleki değerlere ve dürüst yönetim anlayışına sahip, bilgili ve yeterli yöneticiler ile nitelikli personele verilmesi, belirlenen standartlara uyulması, kapsamlı bir yönetim anlayışı, uygun bir çalışma ortamının ve saydamlığın sağlanması ile hesap verilebilirlik bakımından mevzuatla verilen görev, yetki ve sorumluluklarını da göz önünde bulundurarak gerekli önlemleri alarak yerine getirir, •Üniversitemizde yürütülen mali karar ve işlemlerin Ön mali kontrole tabi tutulmasına yönelik Strateji Geliştirme Daire Başkanlığınca yapılacak düzenlemeleri onaylar, •İç denetim birimi tarafından hazırlanan denetim programını onaylar, •İç denetçiler tarafından hazırlanarak sunulan denetim raporlarını değerlendirmek suretiyle, gereği için Strateji Geliştirme Daire Başkanlığına ve ilgili birimlere göndererek, yapılan işlem sonuçlarını iki ay içinde İç Denetim Koordinasyon Kuruluna bildirir.
KESİN HESAP	<ul style="list-style-type: none"> •Üniversite bütçe kesin hesabını Milli Eğitim Bakanı ile birlikte onaylar.
İDARE FAALİYET RAPORU	<ul style="list-style-type: none"> •Üniversite İdare Faaliyet Raporunun düzenlenmesini ve kamuoyuna açıklanmasını sağlar, •İç kontrol güvence beyanını düzenleyerek idare Faaliyet Raporuna eklenmesini sağlar, •Üniversitenin yönetim ve hesap verme sorumluluğunun TBMM'nde görüşülmesine Milli Eğitim Bakanı ile katılır veya yardımcısının katılmasını sağlar.

B. ÖRGÜT YAPISI

Ankara Üniversitesi'nin örgüt yapısı, Yükseköğretim Kanunu ve Yükseköğretim Kurumları Teşkilat Kanunu'nun üniversitelerin akademik ve idari örgütlenmesine ilişkin maddeleri ve ilgili yönetmelikler doğrultusunda fakülte, enstitü, yüksekokul, konservatuar, meslek yüksekokulu, araştırma ve uygulama merkezlerinden oluşmaktadır. Akademik ve idari birimlerin yönetimi ile yöneticilerin yetki ve sorumlulukları da aynı Kanun çerçevesinde belirlenmiştir.

Üniversitenin örgütlenmesinde; eğitim-öğretim, bilimsel araştırma ve topluma hizmet alanlarında, ulusal ve uluslararası gelişmelere bağlı olarak yeni gereksinimler ortaya çıkmakta ve bu gereksinimlerin belirleyiciliğinde akademik ve idari örgütlenme yapısı geliştirilmektedir. Üniversitemiz son dönemde dünyada yaşanan değişimlere, bölgesel gelişmelere ve yerel koşulların getirdiği dinamiklere bağlı olarak disiplinlerarası aktivitelerin artırılmasına yönelik meslek yüksekokulu, enstitü, araştırma uygulama merkezleri açmaktadır. Bu kapsamda kurulanlar aşağıda yer almaktadır.

2012-2024 Yılları Arasında Kurulan Fakülteler

- 1- Spor Bilimleri Fakültesi
- 2- Uygulamalı Bilimler Fakültesi
- 3- Güzel Sanatlar Fakültesi
- 4- Hemşirelik Fakültesi
- 5- Açık ve Uzaktan Eğitim Fakültesi

2009-2024 Yılları Arasında Kurulan Enstitüler

- 1- Kök Hücre Enstitüsü
- 2- Hızlandırıcı Teknolojileri Enstitüsü
- 3- Su Yönetimi Enstitüsü
- 4- Gıda Güvenliği Enstitüsü
- 5- Kanser Araştırma Enstitüsü
- 6- Girişimsel MR Klinik AR-GE Enstitüsü
- 7- Yapay Zeka Enstitüsü

2009-2024 Yılları Arasında Kurulan Meslek Yüksekokulları

- 1- Haymana Meslek Yüksekokulu
- 2- GAMA Meslek Yüksekokulu
- 3- Nallıhan Meslek Yüksekokulu
- 4- Ayaş Meslek Yüksekokulu
- 5- Kızılcahamam Meslek Yüksekokulu
- 6- I. Organize Sanayi Bölgesi Meslek Yüksekokulu
- 7- Siber Güvenlik Meslek Yüksekokulu
- 8- Bala Meslek Yüksekokulu
- 9- Akyurt Meslek Yüksekokulu

2009-2024 Yılları Arasında Kurulan Uygulama ve Araştırma Merkezleri

- 1- Ölçme ve değerlendirme Uygulama ve Araştırma Merkezi
- 2- Yaşlılık Çalışmaları Uygulama ve Araştırma Merkezi
- 3- Süperiletken Teknolojileri Uygulama ve Araştırma Merkezi
- 4- Karşılaştırmalı Medeniyet ve Barış Çalışmaları Uygulama ve Araştırma Merkezi
- 5- Avrasya, Rusya ve Doğu Avrupa Çalışmaları Uygulama ve Araştırma Merkezi
- 6- Orta Doğu Çalışmaları Uygulama ve Araştırma Merkezi
- 7- Asya Pasifik Uygulama ve Araştırma Merkezi
- 8- Deniz Hukuku Uygulama ve Araştırma Merkezi
- 9- Ceza, İnfaz Hukuku ve Kriminoloji Uygulama ve Araştırma Merkezi
- 10- Acil Durum ve Afet Yönetimi Uygulama ve Araştırma Merkezi
- 11- Ernst Reuter İskan ve Şehircilik Uygulama ve Araştırma Merkezi
- 12- İnsan Hakları Uygulama ve Araştırma Merkezi
- 13- Kamu Yönetimi Uygulama ve Araştırma Merkezi
- 14- Sosyal Politika Uygulama ve Araştırma Merkezi
- 15- Uluslararası Siyasi ve Ekonomik İlişkiler Uygulama ve Araştırma Merkezi
- 16- Akıllı Sistemler ve Teknolojiler Uygulama ve Araştırma Merkezi (ASTAM)
- 17- Medikal Tasarım ve Uygulama ve Araştırma Merkezi (MEDİTAM)
- 18- Nörobilim ve Nöroteknoloji Mükemmeliyet Ortak Uygulama ve Araştırma Merkezi (Nörom)

Üniversitemizin yönetim yapısını gösteren teşkilat şeması 124 sayılı Yükseköğretim Üst Kuruluşları ile Yükseköğretim Kurumlarının İdari Teşkilatı Hakkında Kanun Hükmünde Kararname çerçevesinde aşağıda gösterilmiştir.

Akademik Birimler Teşkilat Şeması

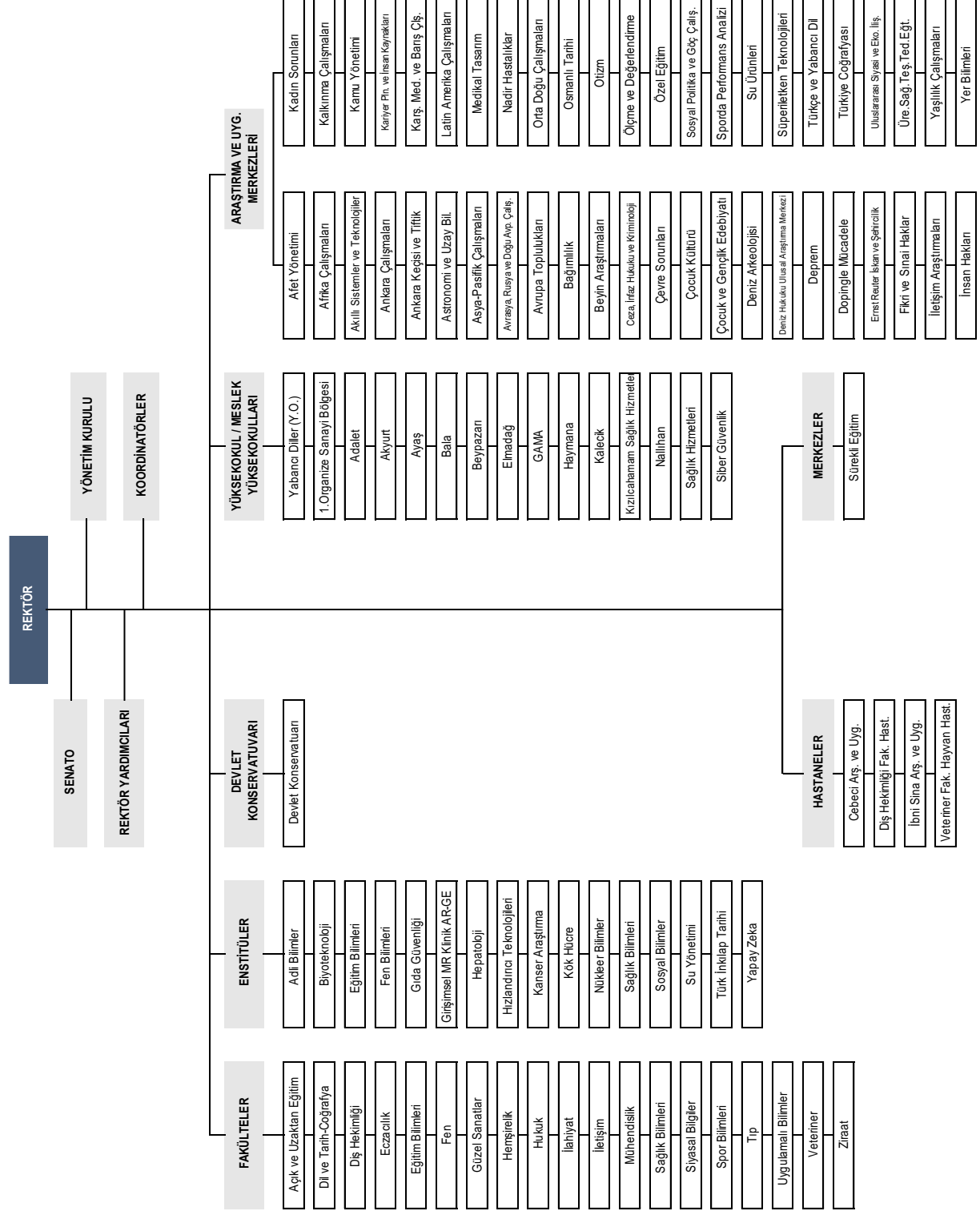

İdari Birimler Teşkilat Şeması

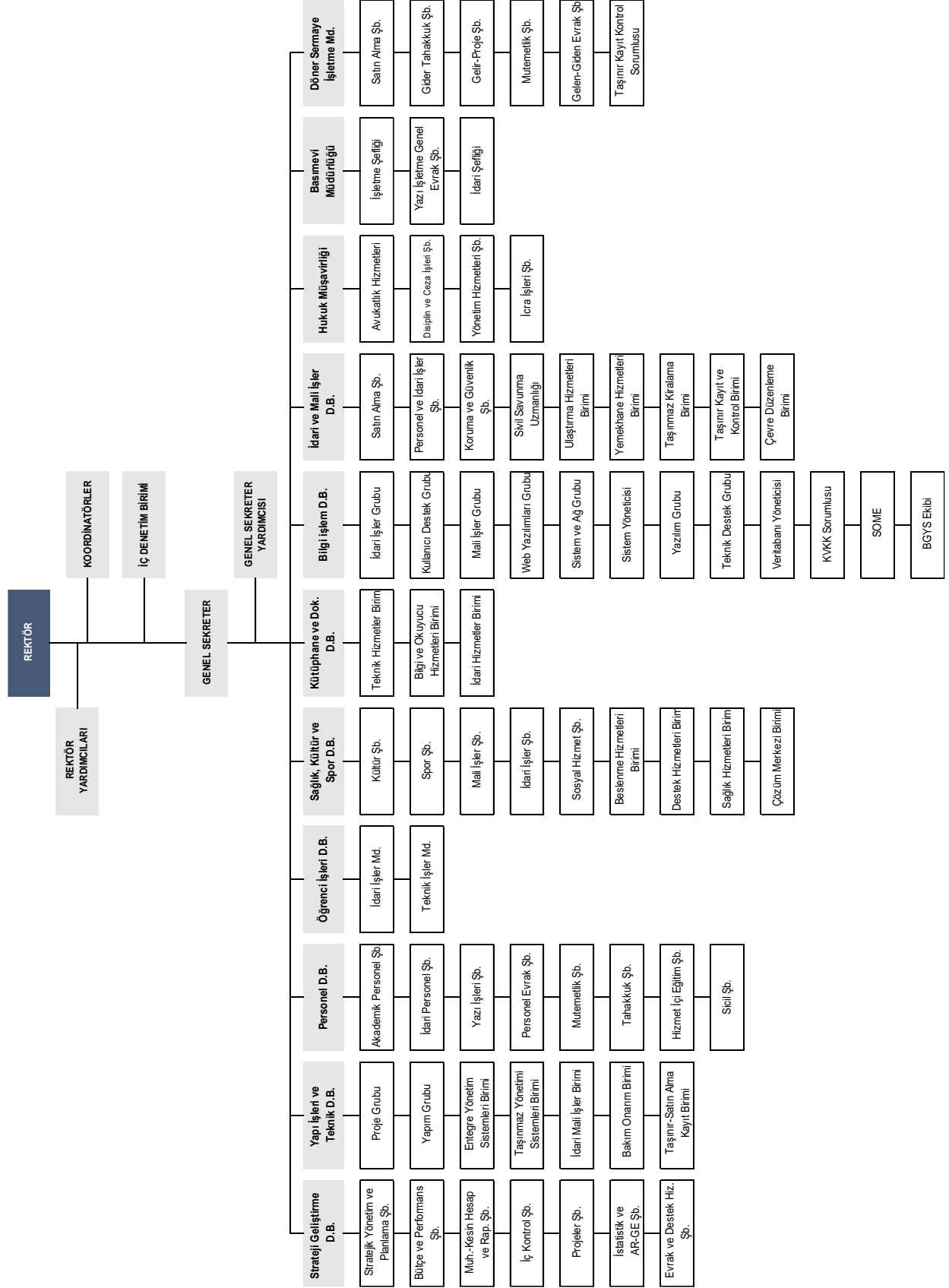

C. EĞİTİM-ÖĞRETİM, BİLİMSEL ARAŞTIRMALAR VE TOPLUMA HİZMET

C.1. EĞİTİM-ÖĞRETİM FAALİYETLERİ

Ankara Üniversitesi ulusal ve bölgesel rekabet ile yerel ihtiyaçlar doğrultusunda;

- ön lisans, lisans ve lisansüstü düzeylerde eğitim-öğretim programları düzenlemeyi ve bunları sürekli güncelleştirmeyi;
- araştırmaya dayalı öğrenmeyi gözetilen eğitim-öğretim yöntemleri uygulamayı,
- eğitim ve öğretimde uluslararası yükseköğretim platformunda etkili, dinamik ve geniş katılımı saygın bir yer almayı,
- öğrencinin sosyal-kültürel-sanatsal ve sportif gelişim gereksinimlerini karşılayacak olanaklar yaratmayı,
- üçüncü basamak sağlık hizmetlerini sunmayı, örgün ve yaygın eğitim türünde diploma programlarının yanı sıra hayat boyu öğrenme, konferans, seminer, çalıştay ve benzeri aktiviteler düzenleyerek toplumsal hizmeti hedeflemektedir.

Bu hedefler çerçevesinde: 2024-2025 eğitim öğretim döneminde 19 fakülte, 1 yüksekokul, 1 devlet konservatuvarı, 14 meslek yüksekokulu ile ön lisans ve lisans düzeyinde; 16 enstitü ile de lisansüstü düzeyde eğitim öğretim faaliyetlerini yürütmektedir.

Tablo-1: Öğrenci Sayıları (2024-2025 Eğitim Öğretim Dönemi)

	TOPLAM
ÖN LİSANS	23.526
LİSANS	56.695
YÜKSEK LİSANS-DOKTORA	15.678
GENEL TOPLAM	95.899

Türkiye’de kamu üniversitelerinde yüksek lisans, doktora eğitimi alan öğrencilerin yaklaşık % 5’i Ankara Üniversitesindedir. Ankara Üniversitesi köklü ve geleneksel yapısı ile eğitim ve araştırma alanında Türkiye’deki birçok üniversiteden farklı olarak sahip olduğu enstitüler ile yüksek lisans ve doktora eğitimi ağırlıklı eğitim ve araştırma hizmeti sunan bir yükseköğretim kurumudur. Doktora öğrencisi sayısı Ankara Üniversitesini Türkiye’deki üniversiteler içinde ikinci sırada yer almaktadır.

C.1.A Öğretim Üyesi Yetiştirme Programı (ÖYP)

Üniversitemizde 2547 sayılı Kanunun 33. ve 35. maddesine göre görev yapan 88 ÖYP Araştırma görevlisi bulunmaktadır. Bunlardan Üniversitemiz kadrosunda olanlar 12 ÖYP araştırma görevlisidir. Kadrosu başka bir üniversitede iken Üniversitemize 35. Madde ile görevlendirilen ÖYP Araştırma görevlisi sayısı ise 61’dir.

Tablo-2: ÖYP'li Araştırma Görevlisi Sayıları

Enstitüler	Yüksek Lisans	Doktora	Birleşik Doktora	Genel Toplam
Eğitim Bilimleri Enstitüsü		7		7
Sağlık Bilimleri Enstitüsü		21		21
Sosyal Bilimler Enstitüsü		36		36
Fen Bilimleri Enstitüsü		9		9
Türk İnkılap Tarihi Enstitüsü				
Nükleer Bilimler Enstitüsü				
Biyoteknoloji Enstitüsü				
Toplam		73		73

Kaynak: ÖYP

C.2. BİLİMSEL ARAŞTIRMA PROJELERİ

TÜBİTAK Projeleri: 2024 yılında TÜBİTAK projelerine önceki yıldan 315 proje devretmiş, yıl içerisinde 39 proje eklenmiş ve 37 proje ise tamamlanmıştır. Toplam 317 proje devam etmektedir.

Tablo-3: 2022-2024 Yılı TÜBİTAK Proje Sayıları

Yılı	Önceki Yılda Devreden Proje Sayısı (Adet)	Yıl İçinde Eklenen Proje Sayısı (Adet)	Yıl İçinde Tamamlanan Proje Sayısı (Adet)	Toplam Proje Sayısı (Adet)	Toplam Projelerin Tutarı (TL)	Projelerin Toplam Harcaması (TL)
2022	297	83	89	291	38.152.628,82	45.783.134,05
2023	291	39	51	279	34.066.100,02	25.024.764,20
2024	315	39	37	317	177.611.749,47	42.520.939,20

Kaynak: Strateji Geliştirme Daire Başkanlığı

SANTEZ Projeleri: 2024 yılında SAN-TEZ projelerine önceki yıldan 1 proje devretmiş ve toplam 1 proje devam etmektedir.

Tablo-4: 2022-2024 Yılı SAN-TEZ Proje Sayıları

Yılı	Önceki Yılda Devreden Proje Sayısı (Adet)	Yıl İçinde Eklenen Proje Sayısı (Adet)	Yıl İçinde Tamamlanan Proje Sayısı (Adet)	Toplam Proje Sayısı (Adet)	Toplam Projelerin Tutarı (TL)	Projelerin Toplam Harcaması (TL)
2022	1	0	0	1	0,00	0,00
2023	1	0	0	1	0,00	0,00
2024	1	0	0	1	0,00	0,00

Kaynak: Strateji Geliştirme Daire Başkanlığı

Cumhurbaşkanlığı Tarafından Desteklenen Projeler: 2024 yılında Strateji ve Bütçe Başkanlığı destekli projelere önceki yıldan 4 proje devredilmiş, yıl içinde proje eklenmemiş olup, 4 olarak proje devam etmektedir.

Tablo-5: 2022-2024 Yılı Cumhurbaşkanlığı Destekli Proje Sayıları

Yılı	Önceki Yılda Devreden Proje Sayısı (Adet)	Yıl İçinde Eklenen Proje Sayısı (Adet)	Yıl İçinde Tamamlanan Proje Sayısı (Adet)	Toplam Proje Sayısı (Adet)	Toplam Projelerin Tutarı (TL)	Projelerin Toplam Harcaması (TL)
2022	6	1	0	7	127.589.000,00	82.425.943,05
2023	6	0	0	6	24.042.000,00	52.334.725,00
2024	4	0	0	4	153.325.756,00	29.017.016,00

Kaynak: Strateji Geliştirme Daire Başkanlığı

Üniversitemizce Desteklenen Projeler: 2024 yılında Bilimsel Araştırma Projelerine (BAP) önceki yıldan 313 proje devretmiş, yıl içerisinde 156 proje eklenmiş ve 74 proje ise tamamlanmıştır. Toplam 397 proje devam etmektedir.

Tablo-6: 2022-2024 Yılı Rektörlük Bilimsel Araştırma Proje Sayıları

Yılı	Önceki Yılda Devreden Proje Sayısı (Adet)	Yıl İçinde Eklenen Proje Sayısı (Adet)	Yıl İçinde Tamamlanan Proje Sayısı (Adet)	Toplam Proje Sayısı (Adet)	Toplam Projelerin Tutarı (TL)	Projelerin Toplam Harcaması (TL)
2022	301	197	181	317	61.645.631,00	45.740.344,45
2023	313	108	77	344	159.966.025,00	24.776.741,00
2024	313	156	74	397	277.686.048,00	64.028.050,00

Kaynak: Strateji Geliştirme Daire Başkanlığı

Diğer Projeler: Avrupa Birliği ve Uluslararası Kuruluşlardan Proje Karşılığı Sağlanan Hibeler kaynaklı olmak üzere 2024 yılı içinde 39 adet proje devredilmiş, 4 adet proje eklenmiş ve 11 adet proje kapanmış olup, toplam 32 proje devam etmektedir. ERASMUS projeleri başlığı altında, 2024 yılında önceki yıldan devreden 10 proje devam etmekte olup, 2 adet proje eklenmiştir. FARABI projesinde ise 2024 yılında 1 adet proje açılmıştır. MEVLANA projesinde 2024 yılına devreden 1 proje devam etmektedir. UDAP (Ulusal Deprem Araştırma Programı) projeleri başlığı altında 1 adet proje devam etmektedir. TAGEM 2024 yılında 1 proje devam etmektedir. TÜSEB 2024 yılında 22 proje devam etmekte olup, 4 proje kapanmıştır. Gençlik Spor Bakanlığı 2024 yılında 2 proje devam etmektedir. Kültür Turizm Bakanlığı projelerinde 3 proje kapanmıştır.

C.3. TOPLUMA HİZMET

Üçüncü basamak sağlık hizmetlerinin sunulmasına yönelik olarak Üniversitemizde Cebeci Araştırma Uygulama Hastanesi ile İbn-i Sina Araştırma Uygulama Hastanesi olmak üzere iki büyük araştırma uygulama hastanesi bulunmaktadır. Dış Hekimliği Fakültesi bünyesinde Dış Hekimliği Uygulama Hastanesi de hizmet vermektedir.

Veteriner Fakültesi bünyesinde bulunan veteriner kliniğinde farklı türlerdeki hayvanların tedavileri yapılmaktadır.

Sürekli eğitim merkezi kapsamında seminer, konferans ve çalıştay faaliyetleri verilmektedir

D. İNSAN KAYNAKLARI

Ankara Üniversitesinde 2024 yılında 3.824 akademik, 59 yabancı uyruklu akademik, 78 sözleşmeli öğretici, 165 35. Madde ile görevlendirilen akademik, 0 2547/30 Md. kapsamında sözleşmeli akademik personel, 5.107 idari, 933 sözleşmeli idari (657/4-B), 2.205 işçi olmak üzere toplam 12.397 personel bulunmaktadır. Toplam personelin %30,91'ü akademik, %1,33'ü 2547/35 kapsamındaki akademik personel,%0,48'i yabancı uyruklu akademik, %0,63'ü sözleşmeli öğretici personel, %41,28'i idari, %7,54'ü sözleşmeli idari (657/4-B) personel ve %17,82'i da işçilerden oluşmaktadır.

Tablo-7: 2022-2024 Yılları Personel Sayıları

Personel Sınıfı	2022 Yılı	2023 Yılı	2024 Yılı	2024 Yılı'nın Önceki Yıla Göre Artış-Azalışı (%)
Akademik Personel	3.698	3.917	3.824	-2,4
2547/30 Md. Kapsamında Sözleşmeli Akademik Personel	2	2	0	-100,0
Yabancı Uyruklu Akademik Personel	58	59	59	0,0
Sözleşmeli Öğretici Personel	92	84	78	-7,1
Üniversitemizde Görevlendirilen Akademik Personel (2547/35)	283	285	165	-42,1
İdari Personel	4.157	5.308	5.107	-3,8
Sözleşmeli İdari Personel	1.392	122	933	664,8
İşçi	2.331	2.336	2.205	-5,6
Toplam	12.013	12.113	12.371	2,1

Kaynak: Personel Daire Başkanlığı

Grafik-1: 2024 Yılı Personel Sayılarının Dağılımı

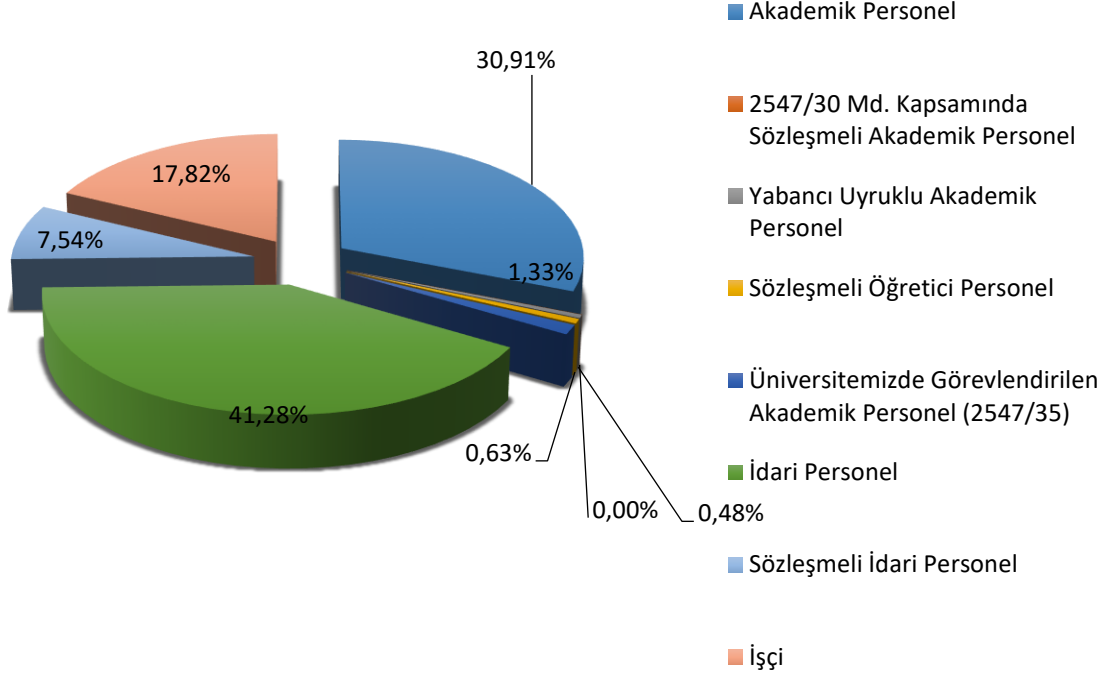

D.1. AKADEMİK PERSONEL

Akademik personel kadrolarının 2022-2024 yılları itibarıyla dağılımı Tablo-8'de gösterilmiştir.

Tablo-8: Akademik Personelin Kadro ve İstihdam Şekline Göre Dağılımı (2022-2024)

Akademik Personel	2022 Yılı	2023 Yılı	2024 Yılı	2024 Yılı'nın Önceki Yıla Göre Artış Azalışı %
Profesör	1.138	1.164	1.202	3,3
Doçent	342	370	384	3,8
Doktora Öğretim Üyesi	372	419	480	14,6
Öğretim Görevlisi	612	575	544	-5,4
Araştırma Görevlisi	1.234	1.389	1.214	-12,6
Toplam	3.698	3.917	3.824	-2,4

Kaynak: Personel Daire Başkanlığı

Grafik-2: Yıllar İtibari İle Akademik Personel Sayıları

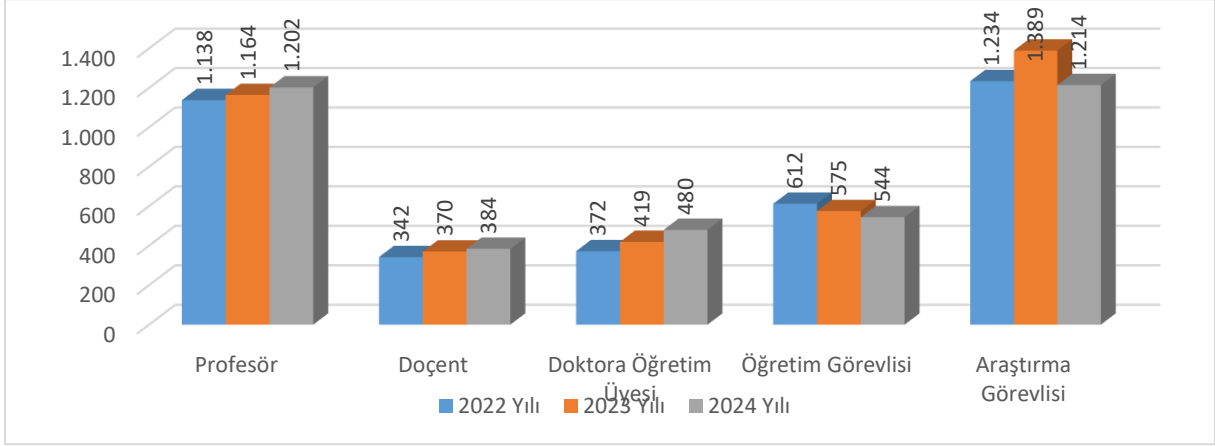

Akademik personelin 2024 yılı kadro dağılımlarına göre gruplandırıldığında; %31,43'ü Profesör, %10,04'ü Doçent, %12,55'i Doktora Öğretim Üyesi, %14,23'ü Öğretim Görevlisi, %31,75'i Araştırma Görevlisi kadrosu oluşturmaktadır. 2023 yılına göre 2024 yılında akademik personel sayısında en büyük artış, %14,6 ile doktora öğretim üyesi kadrosunda, en büyük azalış ise %12,6 ile araştırma görevlisi kadrosunda gerçekleşmiştir.

D.2. İDARİ PERSONEL

İdari personel kadrolarının 2022-2024 yıllar itibariyle dağılımı Tablo-9'da gösterilmiştir.

Tablo-9: İdari Personelin Yıllar İtibariyle Kadro Dağılımı (2022-2024)

	2022 Yılı	2023 Yılı	2024 Yılı	2024 Yılı'nın Önceki Yıla Göre Değişimi (%)
Genel İdari Hizmetler	1.871	1.756	1.805	2,79
Teknik Hizmetler	434	509	496	-2,55
Sağlık Hizmetleri	1.415	2.403	2.326	-3,20
Eğitim ve Öğretim Hizmetleri	1	0	0	0,00
Avukatlık Hizmetleri	8	9	9	0,00
Din Hizmetleri	0	2	2	0,00
Yardımcı Hizmetler	428	407	395	-2,95
Toplam	4.157	5.086	5.033	-1,04

Kaynak: Personel Daire Başkanlığı

Grafik-3: Yıllar İtibari İle İdari Personel Sayıları

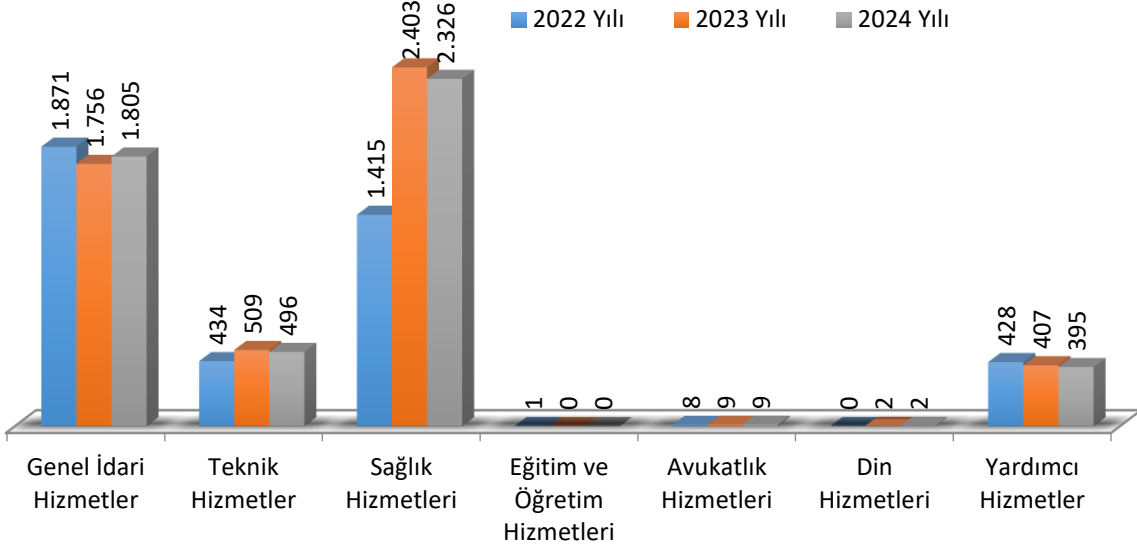

İdari personelin 2024 yılındaki hizmet sınıfına göre dağılımı gruplandırıldığında; %35,9'u Genel İdari Hizmetler, %46,2'si Sağlık Hizmetleri, %9,9'u Teknik Hizmetler, %7,9'u Yardımcı Hizmetler, %0,1'lik kısmı Avukatlık Hizmetleri, Eğitim-Öğretim Hizmetleri ve Din Hizmetleri Sınıfını oluşturmaktadır.

2023 yılına göre 2024 yılında idari personel sayısında en büyük azalış, %3,20 ile Sağlık Hizmetleri Sınıfında görülmektedir.

Tablo-10: İşçilerin Kadro Dağılımı (2022-2024)

İşçiler (Çalıştıkları Pozisyonlara Göre)	2022 Yılı	2023 Yılı	2024 Yılı	2024 Yılı'nın Önceki Yıla Göre Değişimi (%)
Sürekli işçiler	2.308	2.314	2.183	-5,66
Vizeli geçici işçiler	23	22	22	0
Toplam	2.331	2.336	2.205	-5,61

Kaynak: Personel Daire Başkanlığı

Grafik-4: İşçilerin Kadro Dağılımı

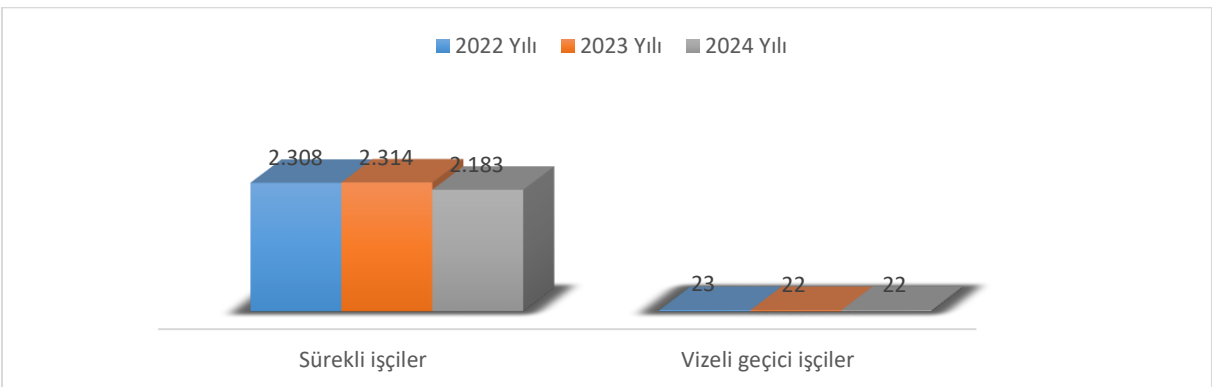

E. FİZİKSEL KAYNAKLAR

E.1. FİZİKSEL YAPI

Üniversitemizin Ankara merkez ve ilçelerindeki yerleşkelerin haricinde Ankara dışında, öğrencilerin mesleki uygulamalarında becerilerini geliştirmelerine yardımcı olacak uygulama alanları bulunmaktadır. Ankara Üniversitesi mülkiyet durumuna göre arsa/arazi alanı toplam 14.276.253,96 m² alanda hizmetlerini sürdürmekte olup, bina/tesis yerleşim alanı toplam 1.128.082,59 m² dir.

Genel Sekreterlik, Personel Daire Başkanlığı ile Hukuk Müşavirliği Rektörlük binasında, Kütüphane ve Dokümantasyon Daire Başkanlığı, Öğrenci İşleri Daire Başkanlığı, Bilgi İşlem Daire Başkanlığı, İdari ve Mali İşler Daire Başkanlığı, Yapı İşleri ve Teknik Daire Başkanlığı ile Strateji Geliştirme Daire Başkanlığı Beşevler 10. Yıl Yerleşkesinde, Sağlık, Kültür ve Spor Daire Başkanlığı ise Gölbaşı 50. Yıl Yerleşkesinde faaliyetlerini sürdürmektedir.

E.1.A Taşınmazlar

Üniversitemizin Ankara merkez ve ilçelerindeki yerleşkelerin haricinde Ankara dışında, öğrencilerin mesleki uygulamalarında becerilerini geliştirmelerine yardımcı olacak uygulama alanları bulunmaktadır. Ankara Üniversitesi mülkiyet durumuna göre arsa/arazi alanı toplam 14.208.009,00 m² alanda hizmetlerini sürdürmekte olup, bina/tesis yerleşim alanı toplam 1.128.082,59 m² dir.

Tablo-11: Yerleşkeler Bazında Taşınmazlar

Yerleşke Adı	Toplam Arsa/Arazi Alanı (m ²)	Toplam Bina/Tesis Alanı (m ²)
Ahlatlıbel 20. Yıl	122.908,00	16.381,34
Altındağ Konak-Özgen	1.287,00	0,00
Ayaş (Diğer)	497.576,00	714,45
Ayaş Bahçe Bitkileri Araştırma ve Uygulama İstasyonu Yerleşkesi (Ziraat Fakültesi)	416.144,50	2.255,33
Ayaş Meslek Yüksekokulu Yerleşkesi	6.297,00	1.279,18
Bağlıca 70. Yıl Yerleşkesi	2.430.125,00	23.149,17
Beşevler 10. Yıl	230.449,00	123.042,73
Beşevler Dış Hekimliği Yerleşkesi	17.505,00	51.288,17
Beşevler İlahiyat Yerleşkesi	12.020,00	18.445,50
Beypazarı (Diğer)	484.738,00	0,00
Beypazarı Abbaslar Konak	680,00	440,90
Beypazarı Meslek Yüksekokulu Yerleşkesi	16.258,00	8.658,10
Bursa Gemlik Zeytinlik	9.901,00	0,00

2025 YILI PERFORMANS PROGRAMI

Cebeci 30. Yıl Yerleşkesi	5.010,00	2.999,79
Cebeci Tıp Yerleşkesi	193.335,00	127.789,58
Cebeci Yerleşkesi	96.976,00	79.418,77
Cevizlidere Kök Hücre Yerleşkesi	4.474,00	3.284,27
Çankaya Ankara Üniversitesi Evi	505,00	714,45
Çankaya ANKÜSEV	651,00	899,58
Çankaya Konut/Kongre Arsaı	48.223,00	0,00
Çifteler Su Ürünleri Araştırma ve Uygulama İşletmesi Yerleşkesi (Ziraat Fakültesi)	108.985,00	2.131,83
Demirlibahçe Beyin Araştırmaları Merkezi ve Sağlık Bilimleri Fakültesi	4.752,00	4.676,50
Dışkapı Yerleşkesi	100.606,00	54.769,60
Didim ÖRSEM Yerleşkesi	36.977,00	12.295,10
Elmadağ Meslek Yüksekokulu Yerleşkesi	6.422,00	3.607,82
Elmadağ ÖRSEM Yerleşkesi	10.838,00	673,56
Gölbaşı (Diğer)	16.384,00	0,00
Gölbaşı 50. Yıl Yerleşkesi	712.923,00	130.017,65
Gölbaşı Ballıkpınar	1.587.699,50	0,00
Gölbaşı Su Sporları Merkezi	45.600,00	1.864,29
Gölbaşı Teknokent	115.103,00	19.849,00
Gölbaşı Yurtlar Bölgesi	251.313,00	56.689,59
Gümüşdere 60. Yıl Yerleşkesi	139.547,00	11.735,29
Gümüşdere Ziraat Yerleşkesi	309.218,00	56.957,85
Haymana (Gölet)	200.000,00	0,00
Haymana Araştırma ve Uygulama Çiftliği Yerleşkesi (Ziraat Fakültesi)	4.000.112,00	18.940,66
Haymana Meslek Yüksekokulu Yerleşkesi	559,70	3.438,80
İlgaz ÖRSEM Yerleşkesi	3.750,00	5.861,38
İstanbul TÖMER (Beyoğlu)	0,00	1.395,90
Kalecik (Arsa)	22.291,00	0,00
Kalecik Bağcılık Araştırma ve Uygulama İşletmesi Yerleşkesi (Ziraat Fakültesi)	199.116,00	347,50
Kalecik Meslek Yüksekokulu Yerleşkesi	8.178,00	2.955,21
Karakusunlar	5,00	0,00

2025 YILI PERFORMANS PROGRAMI

Kastamonu Göl Emirler Köyü	1.686,00	0,00
Kazan Eğitim ve Uygulama Çiftliği Yerleşkesi (Veteriner Fakültesi)	1.355.502,00	0,00
Kazan Merkez	179.463,00	16.271,55
Keçiören Sağlık Bilimleri Yerleşkesi	23.250,00	15.366,78
Keçiören Şaraphane	1.129,68	904,90
Keçiören Teknokent	24.126,00	2.042,16
Kızılay TÖMER	-	2.422,90
Kızılcahamam	33.521,88	645,11
Maltepe Sınav Yönetim Merkezi (ASYM) Yerleşkesi	600,00	2.132,25
Maltepe Vehbi Koç Yurdu	2.868,00	4.490,16
Manavgat ÖRSEM Yerleşkesi	21.843,00	8.047,36
Nallıhan Meslek Yüksekokulu Yerleşkesi	20.645,00	2.139,35
Sıhhiye Dil ve Tarih-Coğrafya Fakültesi Yerleşkesi	19.125,00	31.385,68
Sıhhiye Tıp Yerleşkesi	82.162,00	145.191,40
Sıhhiye Yüksek İhtisas Hastanesi Yerleşkesi	23.514,00	47.293,92
Urla Yerleşkesi	11.570,00	1.485,68
Toplam	14.276.253,96	1.128.082,59

Tablo-12: Öğrenci Evleri Kapasiteleri

Öğrenci Evi	Alan (m ²)	Kapasite (Kişi)	Yararlanan Kişi Sayısı
Cumhuriyet Öğrenci Evi	5.972,00	186	221
Cumhuriyet Öğrenci Evi Ek Hizmet Binası	1.917,5	74	95
Keçiören Kız Öğrenci Evi	2.119,00	137	158
Milli Piyango Öğrenci Evi	9.543,20	384	411
Vehbi Koç Öğrenci Evi	4.698,00	224	243
Yıldırım Beyazıt Erkek Öğrenci Evi	4.439,00	165	178
Yıldırım Beyazıt Kız Öğrenci Evi	5.144,64	236	281
Milli Piyango Öğrenci Evi Ek Hizmet Binası	1.570,00	47	49
Toplam	35.403,34	1.453	1.636

Kaynak: Sağlık, Kültür ve Spor Daire Başkanlığı

Üniversitemize bağlı 8 adet öğrenci evi ile öğrencilerimize barınma hizmeti sunulmaktadır. Ayrıca Milli Piyango Öğrenci Evinde 1 adet 333 m² kapalı alana sahip 10 odalı 24 kişilik kapasiteye sahip misafirhane bulunmaktadır.

E.2. KÜTÜPHANE VE TEKNOLOJİK KAYNAKLAR

E.2.A Teknolojik Kaynaklar

Üniversitemizin ağ alt yapısı fiber omurgalı ve yıldız topolojisine sahip olup fiber optik kablolar yerleşkelerde tüm toplama noktalarına çekilmiş ve kullanıcılar için aktif ağ ucu götürülmüş durumdadır.

Aktif Cihazlar ve Ağ Altyapısı

Üniversitemiz 1000 Mbps hızında Metro Ethernet bağlantısı ile ULAKNET üzerinden internet erişimine sahiptir. Üye kurumların kullanıcılarının, diğer eğitim kurumlarında da sorunsuzca ağ kullanımını amaçlayan EDUROAM (Education Roaming-Eğitim Gezintisi) üyesi olan Üniversitemizin kablosuz ağ kapsama alanı günden güne büyümektedir.

Tablo-13: Ankara Üniversitesi Ulusal Akademik Ağ Kullanım İstatistikleri (2022-2024)

	2022 Yılı	2023 Yılı	2024 Yılı
Giriş	3.776 TB	2.600 TB	3.660 TB
Çıkış	749 TB	596.13 TB	894,95 TB
Toplam	4.515 TB	3.196,13 TB	4.554,95 TB

Kaynak: Bilgi İşlem Daire Başkanlığı

TB: TeraByte

E.2.B Kütüphane Kaynakları

Üniversitemizde 18'i Fakülte, 1'i Enstitü, 1'i Devlet Konservatuarı, 9'u Meslek Yüksekokulu ve 7'si Araştırma ve Uygulama Merkezlerinde olmak üzere toplam 36 adet gelişmiş kütüphane vardır.

Tablo-14: Kütüphanesi Olan Birimler

Fakülteler	Enstitüler	Devlet Konservatuarı	Meslek Yüksekokulları	Araştırma ve Uygulama Merkezleri
1-Dil ve Tarih-Coğrafya	1-Türk İnkılap Tarihi	1-Devlet Konservatuarı	1- Adalet	1- Avrupa Toplulukları
2-Dış Hekimliği			2- Ayaş	2- Çocuk Kültürü
3-Eczacılık			3- Beypazarı	3- Deniz Arkeolojisi
4-Eğitim Bilimleri			4- Elmadağ	4- Deniz Hukuku
5-Fen ve Mühendislik			5- Kalecik	5- Fikri ve Sınai Haklar
6-Güzel Sanatlar Fakültesi			6- Kızılcahamam	6- Latin Amerika Çalışmaları
7-Hemşirelik			7-Sağlık Hizmetleri	7-Çocuk ve Gençlik Edebiyatı
8-Hukuk			8- Nallıhan	
9-İlahiyat			9- Haymana	
10-İletişim				
11-Sağlık Bilimleri				
12-Siyasal Bilgiler				
13-Spor Bilimleri				
14-Tıp (14 Mart)				
15-Tıp (Deontoloji)				
16-Tıp				
17-Veteriner				
18-Ziraat				

Kaynak: Kütüphane ve Dokümantasyon Daire Başkanlığı

Bilgi kaynaklarının satın alınması, dergi aboneliklerinin gerçekleştirilmesi, bütçelendirilmesi, elektronik veri tabanı hizmetleri, Üniversitemiz Kütüphane Otomasyon Programı (SirsiDynix) ile ilgili işlemler, Akademik Arşiv Sistemi hizmetleri Tandoğan yerleşkesinde bulunan Kütüphane ve Dokümantasyon Daire Başkanlığı tarafından yürütülmektedir.

“Açık erişim”, kamu kaynaklarıyla desteklenen araştırmalardan üretilen yayınlara erişimde standart bir yöntem olarak kabul edilmektedir. Açık erişim sistemleri, bilginin daha hızlı ve kolay erişim imkânı ile yeni çalışmaları destekler, görünürlüğün artması ile yayınlara daha çok atıf yapılmasına katkı sağlar

Ankara Üniversitesi Akademik Arşiv Sisteminin hedefi Ankara Üniversitesi’nde ulusal/uluslararası düzeyde bulunabilir, erişilebilir, birlikte çalışılabilir ve yeniden kullanılabilir araştırma verilerinin ve çıktılarının toplanması, oluşturulması, yayılımı, üretilen bilimsel bilginin tanınırlığının dolayısıyla etkisinin artırılması, bilimin ve teknolojinin ilerlemesine destek sağlaması bu kapsamda Ankara Üniversitesi’nin evrensel bilgi üretimine yaptığı katkıların belgelenmesidir.

Akademik Arşiv Sisteminde ilgili materyale yazar adı, başlık, anahtar kelime ve konu gibi farklı erişim uçlarından rahatlıkla ulaşılabilir. Google Akademik, OAISTER gibi çeşitli tarama motorları tarafından da taranan Ankara Üniversitesi Akademik Arşiv Sistemi, ulusal ve uluslararası harmanlama sistemlerine kayıtlıdır. Akademik Arşiv Sistemine 2024 yılında, 137 makale, 1922 tez, 4 kitap, 1 proje raporu ve 11 bülten vb. yayınlar olmak üzere toplam 2075 yayın eklenmiştir.

Tablo-15: 2024 Yılı Açık Erişim Sistemindeki Veri Türlerinin Belge Formatlarına Göre Dağılımı

Türü	HTML	PDF	PPT	WORD	XML	Diğer	Toplam
Makale		30.997					30.997
Kitap İçinde Bölüm	9	69	1				79
Proje Raporu		1.090					1.090
Konferans, Çalıştay Metinleri ve Bildiriler	27	842	265	36			1.170
Kitap		1.050					1.050
Tez		24.906					24.906
Gazete		17.868					17.868
Bülten		423					423
Açık Ders Malzemesi		8.311					8.311
Diğer	36						
Toplam	72	85.556	266	36			85.930

Kaynak: Kütüphane ve Dokümantasyon Daire Başkanlığı

Tablo-16: 2022-2024 Toplam Açık Erişim Sistemindeki Veri Türleri

Türü	2022 Yılı Toplamı	2023 Yılı Toplamı	2024 Yılı Toplamı
Makale	29.741	30.860	30.997
Kitap İçinde Bölüm	80	80	79
Proje Raporu	1.089	1.089	1090
Konferans, Çalıştay Metinleri ve Bildiriler	1.162	1.169	1170
Kitap	948	1.046	1050
Tez	19.578	22.984	24.906
Gazete	17.868	17.868	17.868
Bülten	410	412	423
Açık Ders Malzemesi	8.116	8.219	8311
Diğer	5	0	0
Toplam	78.997	83.727	85.894

Kaynak: Kütüphane ve Dokümantasyon Daire Başkanlığı

2025 YILI PERFORMANS PROGRAMI

Açık Ders Malzemeleri, öğretim kaynaklarının internet üzerinden aktarımı esasına dayanmaktadır. Ankara Üniversitesi Açık Ders Malzemeleri Sisteminde 8311 ders kullanıcıların hizmetine sunulmaktadır. Toplam materyal sayısının 63 tanesi, 2024 yılında eklenmiştir.

Ankara Üniversitesi internette Türkçe içeriğe ulusal destek sağlamak ve üniversitenin bilimsel potansiyelini tüm araştırmacıların hizmetine sunmak amacıyla başlattığı telifi Ankara Üniversitesinde olan bilimsel dergiler ile Fakülteler tarafından yayınlanan kitaplar tam metin olarak hizmete açılmıştır

Tablo-17: 2022-2024 Yılları Alınan Kütüphane Kaynakları

	2022 Yılı			2023 Yılı			2024 Yılı		
	Elektronik	Basılı	Toplam	Basılı	Elektronik	Basılı	Basılı	Elektronik	Toplam
Kitap Sayısı	5.323	1.105	5.323	1.105	5.323	1.105	1.154	1.519.914	1.521.068
Abone Olunan Süreli Yayın Sayısı	45	66	45	66	45	66	22	36	58
Abone Olunan Veri Tabanı Sayısı	2	0	2	0	2	0	0	143	143
Yazma Eser	0	0	0	0	0	0	0	0	0
Toplam	5.370	1.171	5.370	1.171	5.370	1.171	1.176	1.520.093	1.521.269

Kaynak: Kütüphane ve Dokümantasyon Daire Başkanlığı

Not: E-book central, Hiperkitap, McGrawHill Access, CK Student Foundation, Elsevier E-books, Springer, Wiley ve Taylor and Francis veri tabanları, elektronik kitap veri tabanları olup, erişimimizin devam etmesi için her yıl abonelik yapılması gerekmektedir.

Not: Basılı olarak abonelik gerçekleştirilen 3 adet süreli yayının elektronik versiyonlarına ücretsiz abonelik imkanı sağlanmıştır.

Tablo-18: 2022-2024 Yılları Toplam Kütüphane Kaynakları

	2022 Yılı			2023 Yılı			2024 Yılı		
	Basılı	Elektronik	Basılı	Elektronik	Basılı	Elektronik	Basılı	Elektronik	Toplam
Kitap Sayısı	783.507	764.439	783.507	764.439	783.507	764.439	799.438	1.519.914	2.319.352
Basılı ve Veri Tabanında Yer Alan Süreli Yayın Sayısı	10.850	46.528	10.850	46.528	10.850	46.528		55.958	55.958
Abone Olunan Süreli Yayın Sayısı	28	34	28	34	28	34	22	36	58
Abone Olunan Veri Tabanı Sayısı	0	128	0	128	0	128	0	143	143
Yazma Eser	17.000	0	17.000	0	17.000	0	17.000	0	17.000
Toplam	811.385	811.129	811.385	811.129	811.385	811.129	816.460	1.576.051	2.392.511

Kaynak: Kütüphane ve Dokümantasyon Daire Başkanlığı

Ankara Üniversitesi birim kütüphanelerinde 17.000 cilt yazma eser bulunmaktadır.

II. PERFORMANS BİLGİLERİ

A.TEMEL POLİTİKALAR VE ÖNCELİKLER: MAKRO POLİTİKA BELGELERİ

Üniversitemizin Temel Politikası; Yükseköğretim Kurulu Başkanlığı tarafından hazırlanan “Türkiye’nin Yükseköğretim Stratejisi”, Kalkınma Planları ve Yılı Programı, Orta Vadeli Program, Orta Vadeli Mali Plan ve Bilgi Toplumu Stratejisi ve eki Eylem Planında sayılan politika ve önceliklere ilave olarak kendi stratejik planında sunulan hedeflerine ulaşma sürecini hızlandırmaktır.

Bu kapsamda, Üniversitemiz 2025 Yılı Performans Programı hazırlanırken başta On İkinci Kalkınma Planı, 2025-2027 Orta Vadeli Program, Yıllık Program, Üniversitemiz 2024-2028 Stratejik Planı, 2025 Yılı Merkezi Yönetim Bütçe Kanunu ve Program Bütçe Hazırlama Rehberi dikkate alınarak hazırlanmıştır.

Kamu kaynaklarının ihtiyaçlar doğrultusunda tahsisi ve etkili kullanımında bütçesel süreçten beklenen; politika oluşturma, planlama ve bütçeleme arasındaki bağın iyi bir şekilde kurulmasıdır. Üniversitemiz kaynaklarının öncelikler çerçevesinde etkin, ekonomik ve verimli kullanılması ve şeffaflığın sağlanması ilkeleri gereği hazırlanan performans programı ile Üniversite faaliyetlerinin hedef ve göstergelere dayalı olarak izlenmesi ile kamuoyunun bilgilendirilmesi amaçlanmaktadır. 2021 yılında performans esaslı bütçelemenin daha etkin bir şekilde uygulanması için performans bilgileri ile bütçede tahsis edilen kaynaklar arasında bağ kuran bir program bütçe yaklaşımının benimsenmesi sebebi ile Üniversitemiz 2025 yılı Performans Programı program bütçe sistemine uygun olarak hazırlanmıştır.

Üniversitemizin 2024-2028 dönemi Stratejik Planında yer alan misyon, vizyon, stratejik amaçlar ve hedefler ve Üniversitemiz için program bütçe kapsamında belirlenen program, alt program ve faaliyetler doğrultusunda hazırlanan 2025 Mali Yılı Performans Programına; döneme ilişkin performans hedeflerini, bu hedeflere ulaşmak için yürütülecek faaliyetler ile faaliyetler için doğan kaynak ihtiyacını ve performans göstergelerini içeren programı ifade etmektedir.

B.KURUMSAL AMAÇ VE HEDEFLER

B.1. ANKARA ÜNİVERSİTESİ 2024-2028 DÖNEMİ STRATEJİK PLANI

Üniversite çapında tematik bir planlama ve bilinç, kalite kültürünü kurum değerleri ve bünyesindeki tüm faaliyet alanları ile içselleştirme anlayışı içinde hazırlanmış bulunan Üniversitemiz 2024-2028 Stratejik Planı, katılımcı bir anlayışla gerçekleştirilen kurumsal dış değerlendirme ve öz değerlendirme etkinlikleriyle, kurumun mevcut durumu ile ulaşmak istediği konum arasındaki farkı ortaya koymuş, temel amaçlar ve hedefleri belirlenmiş, bu amaç ve hedeflere ulaşma yolunda kurumun gücü ve zayıflıkları ile sahip olduğu fırsatlar ve karşılaşılabileceği tehditleri değerlendirilmiştir.

Tüm kurumlar gibi Üniversitemiz yönetimi için de yol gösterici ve aydınlatıcı nitelikte olan stratejik planımız, zamana yayılmış öncelikli hedeflerimizin ortaya konulması ve bunlara ulaşılması bakımından kısa, orta ve uzun vadeli yönetsel yaklaşımlarımızın ve kaynaklarımızın saptanması için etkili bir yönetim aracı olarak kabul edilmektedir.

Ankara Üniversitesi 2024-2028 dönemi kurumsal düzeyde stratejik planında kurumsal vizyon, misyon ve ilkeler ile amaç ve hedefler aşağıdaki şekilde belirlenmiştir;

Ankara Üniversitesi Vizyonu

Nitelikli araştırmalar yapan, kalite kültürünü içselleştirmiş, bilgi ve yetkinliklerini insanlık ve ülke yararına kullanan ve evrensel düzeyde fark yaratarak geleceğe yön veren yenilikçi araştırma üniversitesi olmaktır.

Ankara Üniversitesi Misyonu

Ankara Üniversitesi, Cumhuriyetin ilk üniversitesi olma sorumluluğu ile;

- eleştirel düşünebilen ve çözüm odaklı, kişisel ve mesleki alanda kendini sürekli yenileyen, doğaya duyarlı, yaratıcı ve farklılıklara saygı gösteren bireyler yetiştirmeyi,
- Bilime ve sanata evrensel düzeyde katkı sağlayan, disiplinlerarası ve etik değerleri gözeterek araştırmalar yapmayı,
- Sosyal sorumluluk bilinci ile dünya ve ülke sorunlarına duyarlı, kamu yararını gözeterek ve bulunduğu bölgenin kalkınmasına gelişmesine katkıda bulunan hizmetler sunmayı görev edinmiştir.

Temel Değerler

- ✓ Akademik özgürlüğe öncelik verme
- ✓ Etik değerlere bağlılık
- ✓ Liyakat
- ✓ Cumhuriyet değerlerine bağlılık
- ✓ Kültür öğelerine ve tarihine bağlılık
- ✓ Saydamlık
- ✓ Öğrenci merkezlilik
- ✓ Kaliteyi içselleştirme
- ✓ Katılımcılık
- ✓ Ülke sorunlarına/önceliklerine duyarlı

Tablo-19: Stratejik Amaç ve Hedefler

Stratejik Amaçlar	Stratejik Hedefler
Amaç 1. Ulusal ve uluslararası standartlarda nitelikli araştırmalar yapmak ve araştırma çıktılarının değere dönüştürülmesini sağlamak	Hedef 1.1. Sürdürülebilir Kalkınma Amaçlarına katkı sağlayan katma değeri yüksek araştırma çıktılarının artırılması
	Hedef 1.2. Araştırmacı niteliğinin artırılması ve teşvik mekanizmalarının hayata geçirilmesi
	Hedef 1.3. Araştırma altyapısı ve destek hizmetlerinin geliştirilmesi ve etkin kullanımının sağlanması
	Hedef 1.4. Araştırma süreçlerinin izlenmesi ve iyileştirilmesinin sağlanması
Amaç 2. Ulusal/uluslararası alanda kendini ifade edebilen, çağın gerektirdiği bilgi okur-yazarlığı becerileri ve alanında sorun çözüme yetkinliklerine sahip bireyler yetiştirmek ve öğretim elemanlarının üretkenliğini artırmak	Hedef 2.1. Eğitim-öğretim programlarında “yenilik” ve “kalite” sağlayarak öğrencilere çağın gerektirdiği becerilerin kazandırılması
	Hedef 2.2. Öğretim elemanlarının üretkenliğinin ve yetkinliğinin artırılması
	Hedef 2.3. Uluslararası akademik iş birliklerinin ve yararlanıcı sayısının artırılması
	Hedef 2.4. Bilimsel, sosyal ve kültürel etkinliklerin artırılması
	Hedef 2.5. Lisansüstü eğitimin niteliğinin artırılması
Amaç 3. Üniversitenin sahip olduğu bilimsel kapasiteyi toplumun ihtiyaçları doğrultusunda etkin bir şekilde kullanmak	Hedef 3.1. Toplumun ihtiyaçlarına ve gelişimine yönelik eğitim, bilgilendirme ve farkındalık etkinliklerinin artırılması
	Hedef 3.2. Sunulan sağlık hizmetinin kalitesi, kapasitesi ve teknolojisinin artırılması
	Hedef 3.3. Üniversitemiz tarafından toplum yararına sunulan hizmetlerin artırılması
Amaç 4. Kurumun girişimcilik kapasitesini artırmak ve kurumsal iş birliklerini zenginleştirmek	Hedef 4.1. Girişimciliği teşvik edici eğitim faaliyetlerinin artırılması
	Hedef 4.2. Kamu-üniversite-sanayi iş birliği ve girişimcilik ile ilgili bilimsel ve teknolojik araştırma yetkinliğinin artırılması.
	Hedef 4.3. Fikri mülkiyet havuzu kapasitesinin geliştirilmesi
	Hedef 4.4. Kurum içi girişimciliğin teşvik edilmesi
Amaç 5. Veri yönetimi ve öz değerlendirme süreçlerini etkin kılarak kurumsal yapıyı güçlendirmek	Hedef 5.1. Kurum genelinde öz değerlendirme çalışmalarının geliştirilmesi
	Hedef 5.2. Veri yönetimi konusunda farkındalık oluşturma
	Hedef 5.3. Kurumsal aidiyetin ve memnuniyetin artırılması
	Hedef 5.4. Teknolojik ve fiziksel altyapının iyileştirilmesi ve yararlanıcı sayısının artırılması

Makro mali politika ve plan belgelerinin belirleyiciliğinde kurumsal düzeyde 5018 sayılı Kanunla Ankara Üniversitesinin temel politika, plan ve bütçe belgeleri izleyen tabloda süreçler itibarıyla özet olarak verilmektedir.

Tablo-20: Ankara Üniversitesi Temel Politika ve Bütçe Belgeleri

		YASAL DAYANAĞI	RAPORLAMA SÜRESİ	
A.PLAN/PROGRAM BELGELERİ/ BEYANLARI	1- Stratejik Plan	5018 Sayılı Kamu Mali Yönetim ve Kontrol Kanunu 9. madde	5 YILLIK	
	2- Performans Programı	5018 Sayılı Kamu Mali Yönetim ve Kontrol Kanunu 9. madde	YILLIK	
	3- İç Kontrol Uyum Eylem Planı	5018 Sayılı Kamu Mali Yönetim ve Kontrol Kanunu 55. madde		
B.BÜTÇE HAZIRLIK VE UYGULAMA BELGELERİ/ BEYANLARI	4- Kurum Bütçesi (Çok Yıllı)	5018 Sayılı Kamu Mali Yönetim ve Kontrol Kanunu 17. madde	YILLIK	
	5- Yatırım Programı İzleme ve Değerlendirme Raporu	5018 Sayılı Kamu Mali Yönetim ve Kontrol Kanunu 25. madde	YILLIK	
	6- Yıl Ortası Mali Durum ve Beklentiler Raporu	5018 Sayılı Kamu Mali Yönetim ve Kontrol Kanunu 30. madde	YILLIK	
D. DÖNEM SONU BELGELERİ /BEYANLAR	7- Kesin Hesap	7.1- Bütçe Kesin Hesabı	5018 Sayılı Kamu Mali Yönetim ve Kontrol Kanunu 42. madde	YILLIK
		7.2- Taşınır Kesin Hesabı	5018 Sayılı Kamu Mali Yönetim ve Kontrol Kanunu 42. madde	YILLIK
	8- Yönetim Dönemi Hesabı	5018 Sayılı Kamu Mali Yönetim ve Kontrol Kanununa bağlı çıkartılan Merkezi Yönetim Muhasebe Yönetmeliğinin 510. madde	YILLIK	
	9- İdare Faaliyet Raporu ve Birim Faaliyet Raporları	5018 Sayılı Kamu Mali Yönetim ve Kontrol Kanunu 41. madde	YILLIK	

Tablo-21: Alt Program Hedefleri ve Stratejik Plan İlişkisi

PROGRAM ADI	ALT PROGRAM ADI	ALT PROGRAM HEDEFLERİ	İLİŞKİLİ OLDUĞU STRATEJİK AMAÇ
Araştırma, Geliştirme Ve Yenilik	Araştırma Altyapıları	Ülkemizin bilgi birikiminin artırılmasına ve teknolojik gelişimine katkıda bulunmak üzere yükseköğretim kurumlarında araştırma altyapılarının kurulması ve kapasitelerinin güçlendirilmesi	*Ulusal ve uluslararası standartlarda nitelikli araştırmalar yapmak ve araştırma çıktılarının değere dönüştürülmesini sağlamak *Kurumun girişimcilik kapasitesini artırmak ve kurumsal işbirliklerini zenginleştirmek
	Yükseköğretimde Bilimsel Araştırma Ve Geliştirme	Yükseköğretim kurumlarında inovasyon amaçlı bilimsel çalışmaların artırılması	*Ulusal ve uluslararası standartlarda nitelikli araştırmalar yapmak ve araştırma çıktılarının değere dönüştürülmesini sağlamak *Kurumun girişimcilik kapasitesini artırmak ve kurumsal işbirliklerini zenginleştirmek
Hayat Boyu Öğrenme	Yükseköğretim Kurumları Sürekli Eğitim Faaliyetleri	Toplumun tüm kesimlerine ihtiyaç duyduğu alanlarda eğitimler verilmesi, kamu kurum ve kuruluşları, özel sektör ve uluslararası kuruluşlarla işbirliğinin gelişmesine katkıda bulunulması	*Üniversitenin sahip olduğu bilimsel kapasiteyi toplumun ihtiyaçları doğrultusunda etkin bir şekilde kullanmak
Tedavi Edici Sağlık	Tedavi Edici Sağlık	Tedavi edici sağlık hizmetinin erişilebilir ve etkili olarak sunulmasının sağlanması	*Üniversitenin sahip olduğu bilimsel kapasiteyi toplumun ihtiyaçları doğrultusunda etkin bir şekilde kullanmak
Yükseköğretim Hizmetleri	Öğretim Elemanlarına Sağlanan Burs Ve Destekler	Alanında yetkin, araştırmacı, bilgi üreten ve aktaran akademisyenler yetiştirilmesi	*Ulusal/uluslararası alanda kendini ifade edebilen, çağın gerektirdiği bilgi okur-yazarlığı becerileri ve alanında sorun çözme yetkinliklerine sahip bireyler yetiştirmek ve öğretim elemanlarının üretkenliğini artırmak
	Ön Lisans Eğitimi, Lisans Eğitimi Ve Lisansüstü Eğitim	Mesleki yeterlilik sahibi ve gelişime açık mezunlar yetiştirilmesi	*Ulusal/uluslararası alanda kendini ifade edebilen, çağın gerektirdiği bilgi okur-yazarlığı becerileri ve alanında sorun çözme yetkinliklerine sahip bireyler yetiştirmek ve öğretim elemanlarının üretkenliğini artırmak
	Yükseköğretimde Öğrenci Yaşamı	Yükseköğretim öğrencilerine sunulan beslenme ve barınma hizmetlerinin kalitesinin artırılması; öğrencilerin kişisel ve sosyal gelişimi desteklenerek yaşam kalitesinin yükseltilmesi	*Ulusal/uluslararası alanda kendini ifade edebilen, çağın gerektirdiği bilgi okur-yazarlığı becerileri ve alanında sorun çözme yetkinliklerine sahip bireyler yetiştirmek ve öğretim elemanlarının üretkenliğini artırmak
Yönetim ve Destek Programı			*Veri yönetimi ve öz değerlendirme süreçlerini etkin kılarak kurumsal yapıyı güçlendirmek

C. İDARE PERFORMANS BİLGİSİ

Program Adı:	ARAŞTIRMA, GELİŞTİRME VE YENİLİK
Programın Amacı:	Türkiye'nin Bilimsel ve Teknolojik Ekosistemine Katkı Sağlanması
Programın Kapsamı:	Ar-Ge ve Yenilik Faaliyetleri ile Türkiye'nin Bilimsel ve Teknolojik Ekosistemi ve Sosyoekonomik Gelişimine Katkı Sağlama

Anahtar Göstergeler

- 1- Ar-ge harcamasının GSYH'ye oranı
- 2- Küresel inovasyon endeksi
- 3- Tam zamanlı eşdeğer araştırmacı sayısı
- 4- Türkiye kaynaklı bilimsel yayın sayısı

Alt Program Adı:	YÜKSEKÖĞRETİMDE BİLİMSEL ARAŞTIRMA VE GELİŞTİRME
Alt Programın Kapsamı:	Üniversitemiz kapsamında yapılan yayın araştırma geliştirme faaliyetlerine öncelik verilerek araştırma desteği sağlayan kamu ve özel sektör kuruluşları ile işbirliği geliştirilecektir. İhtiyaç duyulan ve sürdürülebilirliği olan laboratuvarların öncelikli akreditasyonu için çalışılacaktır. İndekslerce taranan dergilerde yapılan yayınlara teşvik/başarı desteği artırılacaktır. Doktora ve uzmanlık çalışmalarında yayın koşulları artırılacaktır. Üniversitemiz adına yapılan patent alım başvuruları mali kaynaklar çerçevesinde teşvik edilecektir.

Alt Program Hedefi:	Yükseköğretim kurumlarında inovasyon amaçlı bilimsel çalışmaların artırılması
----------------------------	---

Performans Göstergeleri

Performans Göstergesi	Ölçü Birimi	2023	2024 Planlanan	2024 YS Gerç. Tahmini	2025 Hedef	2026 Tahmin	2027 Tahmin
1- Ar-ge'ye harcanan bütçenin toplam bütçeye oranı	Oran	13,14	7	7,5	7,5	8	8

Göstergeye İlişkin Açıklama: Bu gösterge ile Üniversitenin toplam bütçe büyüklüğü içerisinde ar-ge'nin payı izlenecektir. E-bütçe sistemi üzerinden alınan ödenek durum masraf cetveli verileri çerçevesinde hesaplanmıştır. 2022-2023-2024 yılları kurum bütçe teklifine göre hesaplanmıştır.

Hesaplama Yöntemi: Bilimsel Araştırma Projeleri Harcama Toplamı/ Üniversite Toplam Bütçe Harcaması*100

Verinin Kaynağı: Üniversitemiz Yılı Bütçesi ve Kesin Hesabı

Performans Göstergesi	Ölçü Birimi	2023	2024 Planlanan	2024 YS Gerç. Tahmini	2025 Hedef	2026 Tahmin	2027 Tahmin
2- Ar-ge sonucu ortaya çıkan ürünlere ilişkin alınan patent sayısı	Sayı	3	1	1	1,5	1,5	1,5

Göstergeye İlişkin Açıklama: Bu gösterge ile Üniversitemizde yürütülen ar-ge faaliyetleri sonucunda elde edilen ürünlerle ilgili alınan patent sayısı izlenecektir. Teknokent ve Bilimsel Araştırma Projeleri Koordinatörlüğünce gönderilen veriler dikkate alınmıştır.

Hesaplama Yöntemi: Toplam başvuru sonucunda alınan patent sayısı

Verinin Kaynağı: Resmi Yazı (Teknokent ve Bilimsel Araştırma Projeleri Koordinatörlüğü)

Performans Göstergesi	Ölçü Birimi	2023	2024 Planlanan	2024 YS Gerç. Tahmini	2025 Hedef	2026 Tahmin	2027 Tahmin
3- Ar-ge sonucu ticarileştirilen ürün sayısı	Sayı	190	90	95	96	96	96

Göstergeye İlişkin Açıklama: Bu gösterge ile Üniversitemizde yürütülen ar-ge faaliyetleri sonucunda pazara ulaştırılan ve ticarileştirilen ürünler izlenecektir. Teknokent ve Bilimsel Araştırma Projeleri Koordinatörlüğünce gönderilen veriler dikkate alınmıştır.

Hesaplama Yöntemi: Toplam ticarileştirilen ürün sayısı

Verinin Kaynağı: Resmi Yazı (Teknokent ve Bilimsel Araştırma Projeleri Koordinatörlüğü)

Performans Göstergesi	Ölçü Birimi	Ölçü Birimi	2023	2024 Planlanan	2024 YS Gerç. Tahmini	2025 Hedef	2026 Tahmin
4- Araştırma merkezleri gelir miktarı	TL	123.963.369,71	450.000	470.000	470.000	500.000	500.000

Göstergeye İlişkin Açıklama: Üniversitemiz araştırma ve uygulama merkezlerinden elde edilen verilere göre hazırlanmıştır.

Hesaplama Yöntemi: Üniversitemiz Araştırma ve Uygulama Merkezlerince elde edilen gelirler toplamıdır.

Verinin Kaynağı: Resmi Yazı (Araştırma ve Uygulama Merkezleri)

2025 YILI PERFORMANS PROGRAMI

Performans Göstergesi	Ölçü Birimi	Ölçü Birimi	2023	2024 Planlanan	2024 YS Gerç. Tahmini	2025 Hedef	2026 Tahmin
5- Araştırma merkezlerinin sanayi ile yaptığı proje sayısı	Sayı	0	125	130	130	135	140

Göstergeye İlişkin Açıklama: Gösterge le Üniversite-sanayi işbirliği kapsamında araştırma merkezlerimizin sanayi ile yaptığı projelerin izlenmesi amaçlanmaktadır. Bilimsel Araştırma Projeleri Koordinatörlüğü, Proje Yürütücüleri ve Teknokentten gelen üst yazı bilgileri dikkate alınmıştır.

Hesaplama Yöntemi:

Verinin Kaynağı:

Araştırma merkezlerinin sanayi ile yaptığı proje sayısı
Resmi Yazı (Proje Yürütücülerinin Yazıları, Bilimsel Araştırma Projeleri Koordinatörlüğü ve Teknokent)

Performans Göstergesi	Ölçü Birimi	Ölçü Birimi	2023	2024 Planlanan	2024 YS Gerç. Tahmini	2025 Hedef	2026 Tahmin
6- BAP kapsamında desteklenen araştırma projeleri sayısı	Sayı	0	360	370	370	380	385

Göstergeye İlişkin Açıklama: Bilimsel Araştırma Projeleri Koordinatörlüğü verileri ve İdare Faaliyet Raporunda yer alan bilgiler dikkate alınmıştır.

Hesaplama Yöntemi:

Verinin Kaynağı:

Bap kapsamında ilgili yıla devreden ve yıl içerisinde açılan projelerden tamamlananların çıkarılması sonucu kalan sayıdır.
İdare Faaliyet Raporu

Performans Göstergesi	Ölçü Birimi	2023	2024 Planlanan	2024 YS Gerç. Tahmini	2025 Hedef	2026 Tahmin	2027 Tahmin
7- Öğretim elemanı başına düşen ar-ge proje sayısı	Sayı	2	2	2,1	2,3	2,3	2,4

Göstergeye İlişkin Açıklama: Toplam AR-GE Proje sayısına BAP, TÜBİTAK, SAN-TEZ, AB, TA-GEM vs. bütün projeler dahil edilmiştir. Personel sayıları ise Personel Daire Başkanlığından alınmaktadır.

Hesaplama Yöntemi:

Verinin Kaynağı:

Toplam Ar-Ge Proje Sayısı / Öğretim Elemanı Sayısı
İdare Faaliyet Raporu

2025 YILI PERFORMANS PROGRAMI

Performans Göstergesi	Ölçü Birimi	2023	2024 Planlanan	2024 YS Gerç. Tahmini	2025 Hedef	2026 Tahmin	2027 Tahmin
8- Patent, faydalı model ve endüstriyel tasarım başvuru sayısı	Sayı	55	45	50	55	55	60

Göstergeye İlişkin Açıklama: Gösterge ile Üniversitemizde yürütülen ar-ge faaliyetleri sonucunda elde edilen ürünlerle ilgili yapılan başvuru sayısı izlenecektir. Veriler Teknokent ve Bilimsel Araştırma Projeleri Koordinatörlüğünden elde edilmiş olup; gelecek yıllar tahminlerine yer verilmiştir.

Hesaplama Yöntemi: Üniversitemizde yapılan toplam patent, faydalı model ve endüstriyel tasarım başvuru sayısıdır.

Verinin Kaynağı: Teknokent / Bilimsel Araştırma Projeleri Koordinatörlüğü

Performans Göstergesi	Ölçü Birimi	2023	2024 Planlanan	2024 YS Gerç. Tahmini	2025 Hedef	2026 Tahmin	2027 Tahmin
9- Ulusal ve uluslararası kuruluşlar tarafından desteklenen ar-ge projesi sayısı	Sayı	198	200	210	220	225	230

Göstergeye İlişkin Açıklama: Veriler İdare Faaliyet Raporundan ve Bilimsel Araştırma Projeleri Koordinatörlüğü ile Strateji Geliştirme Daire Başkanlığı Projeler Şubesinden elde edilmiştir.

Hesaplama Yöntemi: Ulusal ve Uluslararası Kuruluşlarca Desteklenen tüm projeler.

Verinin Kaynağı: İdare Faaliyet Raporu

Performans Göstergesi	Ölçü Birimi	2023	2024 Planlanan	2024 YS Gerç. Tahmini	2025 Hedef	2026 Tahmin	2027 Tahmin
10- Uluslararası endekslerde yer alan bilimsel yayın sayısı	Sayı	1.753,000	2.400,000	2.000,000	2.100,000	2.200,000	2.300,000

Göstergeye İlişkin Açıklama: Gösterge ile Üniversitemizde hazırlanan bilimsel çalışmalardan uluslararası endekslerde yer alanların izlenmesi amaçlanmaktadır. Gerçekleşmeler Kütüphane ve Dokümantasyon Daire Başkanlığından alınmıştır.

Hesaplama Yöntemi: Uluslararası endekslerde yer alan bilimsel yayın sayısı

Verinin Kaynağı: İdare Faaliyet Raporu-Resmi Yazı (Kütüphane ve Dokümantasyon Daire Başkanlığı)

Alt Program Kapsamında Yürütülecek Faaliyet Maliyetleri

Faaliyetler	2024 Bütçe	2024 Harcama (Haziran Sonu)	2025 Bütçe	2026 Tahmin	2027 Tahmin
Yükseköğretim Kurumları Temel Araştırma Hizmetleri	428.989.077	164.274.174	501.287.000	576.480.000	662.954.000
Bütçe İçi	0	0	0	0	0
Bütçe Dışı	428.989.077	164.274.174	501.287.000	576.480.000	662.954.000
Yükseköğretim Kurumlarının Bilimsel Araştırma Projeleri	215.534.650	156.697.325	207.093.000	191.007.000	207.397.000
Bütçe İçi	84.058.000	90.959.000	112.093.000	81.757.000	81.757.000
Bütçe Dışı	131.476.650	65.738.325	95.000.000	109.250.000	125.640.000
TOPLAM	644.523.727	320.971.499	708.380.000	767.487.000	870.351.000
Bütçe İçi	84.058.000	90.959.000	112.093.000	81.757.000	81.757.000
Bütçe Dışı	560.465.727	230.012.499	596.287.000	685.730.000	788.594.000

Faaliyetlere İlişkin Açıklamalar:

Yükseköğretim Kurumları Temel Araştırma Hizmetleri	--
Yükseköğretim Kurumlarının Bilimsel Araştırma Projeleri	Üniversitemizde yürütülen Bilimsel Araştırma Projeleri kapsamında gerçekleştirilen giderleri bu faaliyet kapsamındadır.

Alt Program Adı:	ARAŞTIRMA ALTYAPILARI
Alt Programın Kapsamı:	Üniversitemizin Ülkemizin sayılı araştırma üniversitelerinden biri olması sebebi ile söz konusu alt program kapsamında araştırma altyapısının geliştirilerek etkin kullanımı sağlanacaktır. Araştırma altyapısını geliştirmeye yönelik olarak Üniversitemiz yatırım programında çeşitli projelere yer verilmektedir. Kısıtlı bütçe kaynakları çerçevesinde altyapı çalışmaları devam ettirilmiştir. İhtiyaç duyulan ve sürdürülebilirliği olan laboratuvarların öncelikli akreditasyonu için mali destek ve insan kaynağı desteği sağlanacaktır.

Alt Program Hedefi:	Ülkemizin bilgi birikiminin artırılmasına ve teknolojik gelişimine katkıda bulunmak üzere yükseköğretim kurumlarında araştırma altyapılarının kurulması ve kapasitelerinin güçlendirilmesi
----------------------------	--

Performans Göstergeleri

Performans Göstergesi	Ölçü Birimi	2023	2024 Planlanan	2024 YS Gerç. Tahmini	2025 Hedef	2026 Tahmin	2027 Tahmin
1- Araştırma altyapısı projesi tamamlanma oranı	Oran	85	95	96	97	97	97

Göstergeye İlişkin Açıklama: Bilgiler Üniversitemiz Bilimsel Araştırma Projeleri Koordinatörlüğünden alınmıştır.

Hesaplama Yöntemi: -

Verinin Kaynağı: Resmi Yazı Bilimsel Araştırma Projeleri Koordinatörlüğü

Alt Program Kapsamında Yürütülecek Faaliyet Maliyetleri

Faaliyetler	2024 Bütçe	2024 Harcama (Haziran Sonu)	2025 Bütçe	2026 Tahmin	2027 Tahmin
Yükseköğretim Kurumları Araştırma Altyapısı Kurulması ve Geliştirilmesi	132.540.000	113.615.892	53.741.000	111.086.000	125.335.000
Bütçe İçi	132.540.000	113.615.892	53.741.000	111.086.000	125.335.000
Bütçe Dışı	0	0	0	0	0
TOPLAM	132.540.000	113.615.892	53.741.000	111.086.000	125.335.000
Bütçe İçi	132.540.000	113.615.892	53.741.000	111.086.000	125.335.000
Bütçe Dışı	0	0	0	0	0

Faaliyetlere İlişkin Açıklamalar:

Yükseköğretim Kurumları Araştırma Altyapısı Kurulması ve Geliştirilmesi Üniversitemizde araştırma altyapısı kurulması ve geliştirilmesi kapsamındaki giderler bu faaliyet alanında incelenecektir.

Program Adı: HAYAT BOYU ÖĞRENME

Programın Amacı: Hayat Boyu Öğrenme Programlarına Yönelik Nitelik ve Erişimin Artırılması

Programın Kapsamı: Hayat boyu öğrenme: bireysel, toplumsal ve istihdam ile ilgili bir yaklaşımla bireyin bilgi, beceri ve yetkinliklerini geliştirmek amacıyla örgün eğitimin dışında hayatı boyunca katıldığı her türlü öğrenme etkinlikleri olarak kabul edilmekte olup bu kapsamda halk eğitimi merkezleri tarafından okuma-yazma, genel ve mesleki-teknik yaygın eğitim kursları düzenlenmekte; Örgün eğitim çağı dışında olan vatandaşlarımızın eğitim seviyelerini yükseltmek amacıyla açık ortaokul ve açık lise eğitim öğretim faaliyetleri sunulmakta; Ayrıca ülkemizde geçici koruma altında bulunan bireylerin eğitim sistemimize entegrasyonlarını sağlamak amacıyla öncelikle Türkçe olmak üzere eğitim öğretim faaliyetleri sürdürülmektedir.

Anahtar Göstergeler

1- Hayat boyu öğrenmeye katılım oranı

Alt Program Adı: YÜKSEKÖĞRETİM KURUMLARI SÜREKLİ EĞİTİM FAALİYETLERİ

Alt Programın Kapsamı: Toplum bilincini artırmak ve farkındalığı artırmak adına çevrimiçi bilgilendirmeler ve eğitimler gerçekleştirilecektir. Sosyal sorumluluk projeleri gerçekleştirilecek ve topluma yönelik faaliyetlerin daha fazla bireye ulaşabilmek adına daha etkin duyurulması sağlanacaktır. Çevre duyarlılığına yönelik toplumsal bilincin artırılması konusunda bilgilendirme faaliyetleri düzenlenecektir.

Alt Program Hedefi: Toplumun tüm kesimlerine ihtiyaç duyduğu alanlarda eğitimler verilmesi, kamu kurum ve kuruluşları, özel sektör ve uluslararası kuruluşlarla işbirliğinin gelişmesine katkıda bulunulması

Performans Göstergeleri

Performans Göstergesi	Ölçü Birimi	2023	2024 Planlanan	2024 YS Gerç. Tahmini	2025 Hedef	2026 Tahmin	2027 Tahmin
1- Dezavantajlı gruplara yönelik sosyal entegrasyon ve kapsayıcılığa ilişkin yapılan faaliyet sayısı	Sayı	132	65	70	75	77	78

Göstergeye İlişkin Açıklama: Üniversitemiz birimlerince düzenlenen faaliyetlere ilişkin bilgiler ve faaliyet sayıları Resmi yazı ile talep edilmiş olup, bilgilerin tamamı konsolide edilmiştir.

Hesaplama Yöntemi: İlgili birimlerden alınan faaliyet sayısı toplamıdır.

Verinin Kaynağı: Resmi Yazı (Üniversitemiz Harcama Birimleri)

2025 YILI PERFORMANS PROGRAMI

Performans Göstergesi	Ölçü Birimi	2023	2024 Planlanan	2024 YS Gerç. Tahmini	2025 Hedef	2026 Tahmin	2027 Tahmin
2- Eğitim programlarına başvuran kişi sayısı	Sayı	806	11.000	12.000	12.500	13.000	13.500

Göstergeye İlişkin Açıklama: Üniversitemizde sunulan sürekli eğitim programlarına yapılan başvurular izlenecektir. Toplam başvuru sayısı bütün birimlerden talep edilmiş olup; gelen sayı konsolide edilerek sonuca ulaşılmıştır.

Hesaplama Yöntemi: Üniversitemiz birimlerinden gelen eğitim programlarına başvuran kişi sayısının toplamıdır.

Verinin Kaynağı: İdare Faaliyet Raporu ve Birim Faaliyet Raporları

Performans Göstergesi	Ölçü Birimi	2023	2024 Planlanan	2024 YS Gerç. Tahmini	2025 Hedef	2026 Tahmin	2027 Tahmin
3- Mezunlara yönelik gerçekleştirilen faaliyet sayısı	Sayı	501	40	45.000	50.000	55.000	60.000

Göstergeye İlişkin Açıklama: Veriler birimlerden gelen faaliyet sayısının konsolide edilmesi sonucu elde edilmiştir.

Hesaplama Yöntemi: Üniversitemiz birimlerince mezunlara yönelik yürütülen toplam faaliyet sayısıdır.

Verinin Kaynağı: İdare Faaliyet Raporu- Birim Faaliyet Raporları (birim verileri)

Performans Göstergesi	Ölçü Birimi	2023	2024 Planlanan	2024 YS Gerç. Tahmini	2025 Hedef	2026 Tahmin	2027 Tahmin
4- Sürekli Eğitim Merkezi (SEM) ve Dil Merkezi (DİLMER) tarafından mesleki eğitime yönelik verilen sertifika sayısı	Sayı	714	3.000	3.200	3.300	3.400	3.500

Göstergeye İlişkin Açıklama: ANKÜSEM VE TÖMER'den gelen bilgiler doğrultusunda hazırlanmıştır.

Hesaplama Yöntemi: Üniversitemiz ANKÜSEM VE TÖMER Birimlerinden elde edilen mesleki eğitime yönelik verilen sertifika sayısı toplamıdır.

Verinin Kaynağı: Resmi Yazı (ANKÜSEM ve TÖMER)

Performans Göstergesi	Ölçü Birimi	2023	2024 Planlanan	2024 YS Gerç. Tahmini	2025 Hedef	2026 Tahmin	2027 Tahmin
5- Tamamlanan sosyal sorumluluk projeleri sayısı	Sayı	288	40	45	48	50	55

Göstergeye İlişkin Açıklama: Üniversitemizde yürütülen sosyal sorumluluk projelerine ilişkin bilgiler üst yazı ile toplanarak konsolide edilmiştir.

Hesaplama Yöntemi: Üniversitemiz kapsamında yapılan sosyal sorumluluk projelerinin toplamı

Verinin Kaynağı: Resmi Yazı (Üniversitemiz Harcama Birimleri)

Performans Göstergesi	Ölçü Birimi	2023	2024 Planlanan	2024 YS Gerç. Tahmini	2025 Hedef	2026 Tahmin	2027 Tahmin
6- Üniversitenin çevrecilik alanlarında aldığı ödül sayısı	Sayı	0	1	0	2	2	2

Göstergeye İlişkin Açıklama: Üniversitemiz Çevre ve Planlama Koordinatörlüğünden alınan verilere yer verilmiştir.

Hesaplama Yöntemi: toplam ödül sayısı

Verinin Kaynağı: Resmi Yazı (Çevre ve Planlama Koordinatörlüğü)

Alt Program Kapsamında Yürütülecek Faaliyet Maliyetleri

Faaliyetler	2024 Bütçe	2024 Harcama (Haziran Sonu)	2025 Bütçe	2026 Tahmin	2027 Tahmin
Toplum Hizmetine Sunulan Eğitim Programları, Kurs ve Seminerler	357.014.913	118.243.019	487.544.000	560.676.000	644.777.000
Bütçe İçi	0	0	0	0	0
Bütçe Dışı	357.014.913	118.243.019	487.544.000	560.676.000	644.777.000
T O P L A M	357.014.913	118.243.019	487.544.000	560.676.000	644.777.000
Bütçe İçi	0	0	0	0	0
Bütçe Dışı	357.014.913	118.243.019	487.544.000	560.676.000	644.777.000

Faaliyetlere İlişkin Açıklamalar:

Toplum Hizmetine Sunulan Eğitim Programları, Kurs ve Seminerler

Yükseköğretim Kurumları Sosyal Sorumluluk Projeleri

Topluma yönelik sunulan eğitim programları, kurs ve seminerlere yönelik giderler bu faaliyet altında izlenecektir.

Üniversitemizde yürütülen sosyal sorumluluk projelerine ilişkin giderler bu faaliyet altında izlenecektir.

Program Adı:	TEDAVİ EDİCİ SAĞLIK
Programın Amacı:	Tedavi Edici Sağlık Hizmetlerinin Yürütülmesi ve Sağlık Araştırma Faaliyetlerinin Geliştirilmesi
Programın Kapsamı:	<p>Sağlık tesislerinin her türlü koruyucu, teşhis, tedavi ve rehabilite edici sağlık hizmetlerinin yürütülmesinin sağlanması, faaliyetlerin izlenmesi ve değerlendirilmesi, iyi uygulama örneklerinin yaygınlaştırılması.</p> <p>Nitelikli sağlık personelinin ülke genelinde dengeli dağılımının sağlanması</p> <p>Sağlık alanında kullanılan bilişim sistemleri ve iletişim teknolojileri ile ilgili ülke çapında politika, strateji ve standartların belirlenmesi amacıyla çalışmalar yapılması, kişisel sağlık verileri ile ülke düzeyinde sağlık durumu ve sağlık hizmetlerine ilişkin veri ve bilgi akışını içeren her türden bilgi sistemleri ve projelerinin yapılması ve yaptırılması, sağlık bilişimi ve teknolojisi alanında çalışacak kamu ve özel hukuk tüzel kişileri ile gerçek kişilerin uyacakları kuralların belirlenmesi, uygulanması, gerektiğinde bunların yazılım ve ürünlerinin uygunluğuna karar verilmesi ve müelliflerinin yetkilendirilmesi</p> <p>Acil sağlık hizmetlerinin daha etkili ve kısa sürede sunulabilmesi amacıyla acil sağlık talebine yönelik cevaplama ve müdahale süreleri kısaltılarak kaynak etkinliği sağlanması. İlgili birimler arasındaki koordinasyon ve iş birliği güçlendirilerek, bu alanda vatandaş farkındalığının ve bilincinin artırılması için eğitimler düzenlenmesi</p>

Anahtar Göstergeler

- 1- 100.000 kişiye düşen hemşire sayısı
- 2- 100.000 kişiye düşen toplam hekim sayısı
- 3- Nitelikli yatak oranı (Yoğun bakım yatakları hariç, Sağlık Bakanlığı)

Alt Program Adı:	TEDAVİ EDİCİ SAĞLIK
Alt Programın Kapsamı:	Hastanelerin ulusal ve uluslararası kalite standartlarıyla akreditasyonunun sürekliliği sağlanacaktır. Sunulan hizmetin kalitesini yükseltmek için, çalışanlara yönelik bilgi, beceri ve farkındalığı artıracak eğitim programları düzenlenecektir. Üniversitemiz hastanelerinin fiziki altyapısının geliştirilmesine yönelik olarak kaynaklar çerçevesinde büyük onarım çalışmaları ve makine-teçhizat alımları gerçekleştirilecektir.
Alt Program Hedefi:	Tedavi edici sağlık hizmetinin erişilebilir ve etkili olarak sunulmasının sağlanması

Performans Göstergeleri

Performans Göstergesi	Ölçü Birimi	2023	2024 Planlanan	2024 YS Gerç. Tahmini	2025 Hedef	2026 Tahmin	2027 Tahmin
1- Ameliyat sayısı	Sayı	69.207	53.500	54.000	54.500	55.000	55.500

Göstergeye İlişkin Açıklama: Üniversitemizde Cebeci, İbn-i Sina ve Diş Hekimliği Uygulama olmak üzere 3 hastane bulunmaktadır. Veriler 3 hastanenin toplamını vermektedir.

Hesaplama Yöntemi: Toplam Ameliyat Sayısı (3 hastanenin toplamıdır.)

Verinin Kaynağı: İdare Faaliyet Raporu

Performans Göstergesi	Ölçü Birimi	2023	2024 Planlanan	2024 YS Gerç. Tahmini	2025 Hedef	2026 Tahmin	2027 Tahmin
2- Üniversite hastaneleri nitelikli yatak oranı	Oran	60,75	75	80	85	85	90

Göstergeye İlişkin Açıklama: Üniversitemizde Cebeci, İbn-i Sina ve Diş Hekimliği Uygulama olmak üzere 3 hastane bulunmaktadır. Veriler 3 hastanenin toplamını vermektedir.

Hesaplama Yöntemi: 3 Hastaneden elde edilen nitelikli yatak sayısının ortalaması alınmıştır.

Verinin Kaynağı: Resmi Yazı (Cebeci Araştırma ve Uygulama Hastanesi, İbn-i Sina Araştırma ve Uygulama Hastanesi, Diş Hekimliği Uygulama Hastanesi)

Performans Göstergesi	Ölçü Birimi	2023	2024 Planlanan	2024 YS Gerç. Tahmini	2025 Hedef	2026 Tahmin	2027 Tahmin
3- Üniversite hastaneleri yatak doluluk oranı	Oran	75,85	82	82,5	84	84	85

Göstergeye İlişkin Açıklama: Üniversitemizde Cebeci, İbn-i Sina ve Diş Hekimliği Uygulama olmak üzere 3 hastane bulunmaktadır. Veriler 3 hastanenin toplamını vermektedir.

Hesaplama Yöntemi: 3 Hastaneden alınan yatak doluluk oranının ortalaması alınmıştır.

Verinin Kaynağı: Resmi Yazı (Cebeci Araştırma ve Uygulama Hastanesi, İbn-i Sina Araştırma ve Uygulama Hastanesi, Diş Hekimliği Uygulama Hastanesi)

2025 YILI PERFORMANS PROGRAMI

Performans Göstergesi	Ölçü Birimi	2023	2024 Planlanan	2024 YS Gerç. Tahmini	2025 Hedef	2026 Tahmin	2027 Tahmin
4- Yatan hasta sayısı	Sayı	90.052	90.000	92	93	94	94

Göstergeye İlişkin Açıklama: Üniversitemizde Cebeci, İbn-i Sina ve Diş Hekimliği Uygulama olmak üzere 3 hastane bulunmaktadır. Veriler 3 hastanenin toplamını vermektedir.

Hesaplama Yöntemi: 3 Hastanenin toplam yatan hasta sayısıdır.

Verinin Kaynağı: Resmi Yazı (Cebeci Araştırma ve Uygulama Hastanesi, İbn-i Sina Araştırma ve Uygulama Hastanesi, Diş Hekimliği Uygulama Hastanesi)

Alt Program Kapsamında Yürütülecek Faaliyet Maliyetleri

Faaliyetler	2024 Bütçe	2024 Harcama (Haziran Sonu)	2025 Bütçe	2026 Tahmin	2027 Tahmin
Ağız ve Diş Sağlığı Hizmetleri	242.967.942	78.828.679	331.128.600	380.696.040	436.763.646
Bütçe İçi	4.958.000	0	6.099.000	6.912.000	6.912.000
Bütçe Dışı	238.009.942	78.828.679	325.029.600	373.784.040	429.851.646
Üniversite Genel Hastane Hizmetleri	5.291.338.247	2.140.538.647	7.127.269.800	8.220.042.520	9.036.477.398
Bütçe İçi	2.197.209.000	1.116.061.364	2.901.885.000	3.360.850.000	3.448.406.000
Bütçe Dışı	3.094.129.247	1.024.477.283	4.225.384.800	4.859.192.520	5.588.071.398
Diş Hekimliği Hastanesi Tarafından Yapılan Taban Ödeme	681.003.855	231.629.294	917.972.000	1.054.294.010	1.194.463.115
Bütçe İçi	85.979.000	34.557.596	105.398.000	119.834.000	119.834.000
Bütçe Dışı	595.024.855	197.071.698	812.574.000	934.460.010	1.074.629.115
Tıp Fakültesi Hastanesi Tarafından Yapılacak Taban Ödeme	1.507.165.282	554.498.293	1.972.308.000	2.258.330.150	2.468.583.672
Bütçe İçi	614.628.000	258.890.746	753.447.000	856.640.000	856.640.000
Bütçe Dışı	892.537.282	295.607.547	1.218.861.000	1.401.690.150	1.611.943.672
Üniversite İhtisas Hastanesi Hizmetleri	47.181.000	18.504.518	58.560.000	67.453.000	67.453.000
Bütçe İçi	47.181.000	18.504.518	58.560.000	67.453.000	67.453.000
Bütçe Dışı	0	0	0	0	0
T O P L A M	7.769.656.326	3.023.999.431	10.407.238.400	11.980.815.720	13.203.740.831
Bütçe İçi	2.949.955.000	1.428.014.224	3.825.389.000	4.411.689.000	4.499.245.000
Bütçe Dışı	4.819.701.326	1.595.985.207	6.581.849.400	7.569.126.720	8.704.495.831

Faaliyetlere İlişkin Açıklamalar:

Ağız ve Diş Sağlığı Hizmetleri

Diş Hekimliği Uygulama Hastanesi bünyesinde ağız ve diş sağlığına yönelik hasta kabulü yapılarak tedavi edici sağlık hizmeti verilmektedir.

Sağlık Hizmeti Sunumunda İhtiyaç Duyulan Tıbbî Cihaz, Malzeme ve İlaç Alımı	----
Üniversite Genel Hastane Hizmetleri	Üniversitemiz hastanelerince genel hastane hizmetlerinin yürütülmesi ve hizmetlerini belli bir tıbbi uzmanlık ile sınırlamayan hastanelerin idaresi, işletilmesi, denetlenmesi ya da desteklenmesine yönelik giderler bu faaliyet altında izlenecektir.
Üniversite İhtisas Hastanesi Hizmetleri	Üniversitemiz Dış Hekimliği Uygulama hastanesi personelinin ücretlerine ilişkin ödemeler söz konusu faaliyet altında izlenecektir.

Program Adı: YÜKSEKÖĞRETİM HİZMETLERİ
Programın Amacı: Uluslararası Standartlarda, Bilimsel Temelli Yükseköğretim Hizmeti Sunulması

Programın Kapsamı:

Anahtar Göstergeler

- 1- Yüksek öğretimde öğretim elemanı başına düşen öğrenci sayısı
- 2- Yükseköğretim kontenjan doluluk oranı
- 3- Yükseköğretim mezunlarının işgücüne katılım oranı
- 4- Yükseköğretimde okullaşma oranı

Alt Program Adı: ÖN LİSANS EĞİTİMİ, LİSANS EĞİTİMİ VE LİSANSÜSTÜ EĞİTİM
Alt Programın Kapsamı: Üniversitemizdeki birim ve programların önce ulusal sonra uluslararası akreditasyon alması için mali destek sağlanacaktır. Birimlerde akreditasyon sürecine yönelik eğitimler düzenlenecektir. Çift diploma programları geliştirilecektir. Yabancı dilde programlar açılarak yabancı öğrenci sayısı artırılması ve Üniversitemizin uluslararası platformlardaki faaliyetlere daha etkin katılımı ve yabancı öğretim elemanı istihdamı teşvik edilecektir. Yurtdışındaki saygın üniversitelerle işbirlikleri geliştirilecektir.

Alt Program Hedefi: Mesleki yeterlilik sahibi ve gelişime açık mezunlar yetiştirilmesi

Performans Göstergeleri

Performans Göstergesi	Ölçü Birimi	2023	2024 Planlanan	2024 YS Gerç. Tahmini	2025 Hedef	2026 Tahmin	2027 Tahmin
1- Doktora eğitimini tamamlayanların sayısı	Sayı	976	550	560	570	580	590

Göstergeye İlişkin Açıklama: Gösterge ile Üniversitemizde lisansüstü öğretim kapsamında doktora mezunlarının izlenmesi amaçlanmaktadır. Öğrenci İşleri Daire Başkanlığından alınan veriler doğrultusunda hesaplanmıştır. Ancak mezun sayılarının anlık değişmesi nedeni ile önceki yıl gerçekleştirmelerinde küçük oranlı sapmalar meydana gelebilir.

Hesaplama Yöntemi: Üniversitemizde ilgili yılda doktora eğitimini tamamlayanların sayısıdır.

Verinin Kaynağı: İdare Faaliyet Raporu, Resmi Yazı (Öğrenci İşleri Daire Başkanlığı)

Performans Göstergesi	Ölçü Birimi	2023	2024 Planlanan	2024 YS Gerç. Tahmini	2025 Hedef	2026 Tahmin	2027 Tahmin
2- Eğitim bilimleri kontenjan doluluk oranı	Oran	98,3	98,5	98,6	98,8	98,9	99

Göstergeye İlişkin Açıklama: Gösterge ile lisansüstü eğitim kapsamında Üniversitemiz eğitim bilimleri kontenjanlarının doluluk oranı izlenecektir. Gerçekleşme verileri Öğrenci İşleri Daire Başkanlığından alınmıştır.

Hesaplama Yöntemi: (Eğitim Bilimleri Kayıtlı Öğrenci Sayısı / Eğitim Bilimleri Kontenjanı) * 100

Verinin Kaynağı: Resmi Yazı (Öğrenci İşleri Daire Başkanlığı)

2025 YILI PERFORMANS PROGRAMI

Performans Göstergesi	Ölçü Birimi	2023	2024 Planlanan	2024 YS Gerç. Tahmini	2025 Hedef	2026 Tahmin	2027 Tahmin
3- Eğitimin program süresinde bitirilme oranı	Oran	0	60	62	64	66	68

Göstergeye İlişkin Açıklama: Gerçekleşme verileri Öğrenci İşleri Daire Başkanlığından alınmıştır.
Hesaplama Yöntemi: (Eğitimi Süresinde Bitiren Öğrenci Sayısı / Toplam Öğrenci Sayısı) * 100
Verinin Kaynağı: Resmi Yazı (Öğrenci İşleri Daire Başkanlığı)

Performans Göstergesi	Ölçü Birimi	2023	2024 Planlanan	2024 YS Gerç. Tahmini	2025 Hedef	2026 Tahmin	2027 Tahmin
4- Fen bilimleri kontenjan doluluk oranı	Oran	94,37	96	96,6	97	97,5	98

Göstergeye İlişkin Açıklama: Gösterge ile lisansüstü eğitim kapsamında Üniversitemiz fen bilimleri kontenjanlarının doluluk oranı izlenecektir. Gerçekleşme verileri Öğrenci İşleri Daire Başkanlığından alınmıştır.
Hesaplama Yöntemi: (Fen Bilimleri Kayıtlı Öğrenci Sayısı / Fen Bilimleri Kontenjanı) * 100
Verinin Kaynağı: Resmi Yazı (Öğrenci İşleri Daire Başkanlığı)

Performans Göstergesi	Ölçü Birimi	2023	2024 Planlanan	2024 YS Gerç. Tahmini	2025 Hedef	2026 Tahmin	2027 Tahmin
5- Kütüphanede bulunan basılı ve elektronik kaynak sayısı	Sayı	1.547.946,000	1.600.000,000	1.550.000,000	1.570.000,000	1.580.000,000	1.600.000,000

Göstergeye İlişkin Açıklama: Veriler Kütüphane ve Dokümantasyon Daire Başkanlığından edinilmiştir.
Hesaplama Yöntemi: Kütüphanede bulunan basılı ve elektronik kaynak sayısı.
Verinin Kaynağı: İdare Faaliyet Raporu, Resmi Yazı (Kütüphane ve Dokümantasyon Daire Başkanlığı)

2025 YILI PERFORMANS PROGRAMI

Performans Göstergesi	Ölçü Birimi	2023	2024 Planlanan	2024 YS Gerç. Tahmini	2025 Hedef	2026 Tahmin	2027 Tahmin
6- Kütüphanede bulunan öğrenci başına düşen basılı ve elektronik kaynak sayısı	Sayı	0	1.570.000	1.580.000	1.590.000	1.600.000	1.600.000

Göstergeye İlişkin Açıklama: Üniversitemiz kütüphanelerinde bulunan basılı ve elektronik yayın sayısına ilişkin bilgiler Kütüphane ve Dokümantasyon Daire Başkanlığından alınmıştır.

Hesaplama Yöntemi: Kütüphanede Bulunan Yayın Sayısı / Toplam Öğrenci Sayısı

Verinin Kaynağı: İdare Faaliyet Raporu, Resmi Yazı (Kütüphane ve Dokümantasyon Daire Başkanlığı)

Performans Göstergesi	Ölçü Birimi	2023	2024 Planlanan	2024 YS Gerç. Tahmini	2025 Hedef	2026 Tahmin	2027 Tahmin
7- Kütüphaneden yararlanan kişi sayısı	Sayı	23,45	25	26	27	27	28

Göstergeye İlişkin Açıklama: Gösterge ile kütüphane imkânlarından ve kütüphanede bulunan basılı ve elektronik kaynaklardan yararlanan toplam kişilerin sayısı izlenecektir. Veriler Kütüphane ve Dokümantasyon Daire Başkanlığından elde edilmiştir.

Hesaplama Yöntemi: Kütüphaneden yararlanan kişi sayısı

Verinin Kaynağı: Resmi Yazı (Kütüphane ve Dokümantasyon Daire Başkanlığı)

Performans Göstergesi	Ölçü Birimi	2023	2024 Planlanan	2024 YS Gerç. Tahmini	2025 Hedef	2026 Tahmin	2027 Tahmin
8- Lisansüstü öğrencilerin toplam öğrenciler içindeki payı	Oran	30.390	29.000	31.000	33.000	34.000	35.000

Göstergeye İlişkin Açıklama: Öğrenci sayılarına ilişkin veriler Üniversitemiz Öğrenci İşleri Daire Başkanlığından alınmaktadır.

Hesaplama Yöntemi: Lisansüstü Öğrenci Sayısı / Toplam Öğrenci Sayısı

Verinin Kaynağı: İdare Faaliyet Raporu, Resmi Yazı (Öğrenci İşleri Daire Başkanlığı)

2025 YILI PERFORMANS PROGRAMI

Performans Göstergesi	Ölçü Birimi	2022	2023 Planlanan	2023 YS Gerç. Tahmini	2024 Hedef	2025 Tahmin	2026 Tahmin
9- Öğrenci başına düşen eğitim alanı	Metrekare	2,33	2,6	2,65	2,7	2,75	2,8

Göstergeye İlişkin Açıklama: Alan bilgileri Yapı İşleri ve Teknik Daire Başkanlığından ve öğrenci sayısı Öğrenci İşleri Daire Başkanlığından alınmıştır.

Hesaplama Yöntemi: Toplam Eğitim Alanı (m2) / Toplam Öğrenci Sayısı

Verinin Kaynağı: İdare Faaliyet Raporu, Birim Faaliyet Raporları, Resmi Yazı (Öğrenci İşleri Daire Başkanlığı, Yapı İşleri ve Teknik Daire Başkanlığı)

Performans Göstergesi	Ölçü Birimi	2023	2024 Planlanan	2024 YS Gerç. Tahmini	2025 Hedef	2026 Tahmin	2027 Tahmin
10- Öğrenci başına düşen kapalı alan	Metrekare	17,36	18	18,3	18,5	19	19,2

Göstergeye İlişkin Açıklama: Alan bilgileri Yapı İşleri ve Teknik Daire Başkanlığından ve öğrenci sayısı Öğrenci İşleri Daire Başkanlığından alınmıştır.

Hesaplama Yöntemi: Toplam Kapalı Alan (m2) / Toplam Öğrenci Sayısı

Verinin Kaynağı: İdare Faaliyet Raporu, Birim Faaliyet Raporları, Resmi Yazı (Öğrenci İşleri Daire Başkanlığı, Yapı İşleri ve Teknik Daire Başkanlığı)

Performans Göstergesi	Ölçü Birimi	2023	2024 Planlanan	2024 YS Gerç. Tahmini	2025 Hedef	2026 Tahmin	2027 Tahmin
11- Öğrenci değişim programlarından yararlanan öğrencilerin oranı	Oran	0,53	0,55	0,56	0,57	0,58	0,59

Göstergeye İlişkin Açıklama: Gösterge ile Mevlana, Farabi gibi ulusal ve uluslararası öğrenci değişim programlarından yararlanan Üniversitemiz öğrencilerinin oranı izlenecektir. Değişim programlarından yararlanan öğrencilere ilişkin veriler ilgili program koordinatörlüklerinde ve birim faaliyet raporlarından toplanmıştır.

Hesaplama Yöntemi: Öğrenci Değişim Programlarında Yararlanan Öğrenci Sayısı / Toplam Öğrenci Sayısı

Verinin Kaynağı: İdare Faaliyet Raporu

2025 YILI PERFORMANS PROGRAMI

Performans Göstergesi	Ölçü Birimi	2023	2024 Planlanan	2024 YS Gerç. Tahmini	2025 Hedef	2026 Tahmin	2027 Tahmin
12- Öğretim üyesi başına düşen öğrenci sayısı	Sayı	40,370	37,500	41,000	42,000	45,000	46,000

Göstergeye İlişkin Açıklama: Üniversitemiz Personel Daire Başkanlığı ve Öğrenci İşleri Daire Başkanlığı verileridir.

Hesaplama Yöntemi: Toplam Öğrenci Sayısı / Toplam Öğretim Üyesi Sayısı

Verinin Kaynağı: İdare Faaliyet Raporu, Resmi Yazı (Personel Daire Başkanlığı, Öğrenci İşleri Daire Başkanlığı)

Performans Göstergesi	Ölçü Birimi	2023	2024 Planlanan	2024 YS Gerç. Tahmini	2025 Hedef	2026 Tahmin	2027 Tahmin
13- Sağlık bilimleri kontenjan doluluk oranı	Oran	99,630	99,700	99,700	99,750	98,800	98,800

Göstergeye İlişkin Açıklama: Gerçekleşme verileri Öğrenci İşleri Daire Başkanlığından alınmıştır.

Hesaplama Yöntemi: (Sağlık Bilimleri Kayıtlı Öğrenci Sayısı / Sağlık Bilimleri Kontenjanı) * 100

Verinin Kaynağı: Resmi Yazı (Öğrenci İşleri Daire Başkanlığı)

Performans Göstergesi	Ölçü Birimi	2023	2024 Planlanan	2024 YS Gerç. Tahmini	2025 Hedef	2026 Tahmin	2027 Tahmin
14- Sosyal bilimler kontenjan doluluk oranı	Oran	97	97	97,5	97,8	98	98

Göstergeye İlişkin Açıklama: Gerçekleşme verileri Öğrenci İşleri Daire Başkanlığından alınmıştır.

Hesaplama Yöntemi: (Sosyal Bilimler Kayıtlı Öğrenci Sayısı / Sosyal Bilimler Kontenjanı) * 100

Verinin Kaynağı: Resmi Yazı (Öğrenci İşleri Daire Başkanlığı)

Performans Göstergesi	Ölçü Birimi	2023	2024 Planlanan	2024 YS Gerç. Tahmini	2025 Hedef	2026 Tahmin	2027 Tahmin
15- Teknokent veya Teknoloji Transfer Ofisi (TTO) projelerine katılan öğrenci sayısı	Sayı	197	400	450	470	475	480

Göstergeye İlişkin Açıklama: Üniversitemiz Teknokent A.Ş. tarafından bildirilen sayılar dikkate alınmıştır.

Hesaplama Yöntemi: Teknokent Projelerine Katılan Öğrenci Sayısı

Verinin Kaynağı: Resmi Yazı (Teknokent A.Ş.)

2025 YILI PERFORMANS PROGRAMI

Performans Göstergesi	Ölçü Birimi	2023	2024 Planlanan	2024 YS Gerç. Tahmini	2025 Hedef	2026 Tahmin	2027 Tahmin
16- Uluslararası kuruluşlarla ortak uygulanan eğitim programı sayısı	Sayı	9	13	15	16	18	19

Göstergeye İlişkin Açıklama:

Hesaplama Yöntemi: -

Verinin Kaynağı: Resmi Yazı (Öğrenci İşleri Daire Başkanlığı)

Performans Göstergesi	Ölçü Birimi	2023	2024 Planlanan	2024 YS Gerç. Tahmini	2025 Hedef	2026 Tahmin	2027 Tahmin
17- Yabancı dilde eğitim veren program sayısı	Sayı	1	10	11	12	14	14

Göstergeye İlişkin Açıklama: Veriler Öğrenci İşleri Daire Başkanlığından alınmıştır.

Hesaplama Yöntemi: Yabancı Dilde Eğitim Veren Program Sayısı

Verinin Kaynağı: Resmi Yazı (Öğrenci İşleri Daire Başkanlığı)

Performans Göstergesi	Ölçü Birimi	2023	2024 Planlanan	2024 YS Gerç. Tahmini	2025 Hedef	2026 Tahmin	2027 Tahmin
18- Yabancı uyruklu akademisyen sayısı	Sayı	58	65	70	73	74	74

Göstergeye İlişkin Açıklama: Gösterge ile Üniversitemiz öğretim elemanları içerisinde yabancı uyruklu öğretim elemanlarının sayısı izlenecektir. Veriler Personel Daire Başkanlığından elde edilmektedir.

Hesaplama Yöntemi: Üniversitemiz toplam yabancı uyruklu akademisyen sayısıdır.

Verinin Kaynağı: İdare Faaliyet Raporu, Resmi Yazı (Personel Daire Başkanlığı) , Ankara Üniversitesi Web Sayfası

Performans Göstergesi	Ölçü Birimi	2023	2024 Planlanan	2024 YS Gerç. Tahmini	2025 Hedef	2026 Tahmin	2027 Tahmin
19- Yabancı uyruklu öğrenci sayısı	Sayı	3.645	4.200	4.300	4.500	4.600	4.700

Göstergeye İlişkin Açıklama: Gösterge ile Üniversitemizde eğitim gören yabancı uyruklu öğrencilerin sayısının izlenmesi amaçlanmaktadır. Öğrenci sayılarına ilişkin veriler Üniversitemiz Öğrenci İşleri Daire Başkanlığından elde edilmektedir.

Hesaplama Yöntemi: Üniversitemiz toplam yabancı uyruklu öğrenci sayısıdır.

Verinin Kaynağı: İdare Faaliyet Raporu, Resmi Yazı (Öğrenci İşleri Daire Başkanlığı)

2025 YILI PERFORMANS PROGRAMI

Performans Göstergesi	Ölçü Birimi	2023	2024 Planlanan	2024 YS Gerç. Tahmini	2025 Hedef	2026 Tahmin	2027 Tahmin
20- Yan dal ve çift ana dal programından mezun olanların toplam mezun sayısına oranı	Oran	0	0,04	0,05	0,05	0,06	0,06

Göstergeye İlişkin Açıklama: Veriler Öğrenci İşleri Daire Başkanlığından elde edilmektedir.

Hesaplama Yöntemi: Yan Dal ve Çift Ana Dal Programından mezun olanların sayısı / Toplam Mezun Sayısı

Verinin Kaynağı: Resmi Yazı (Öğrenci İşleri Daire Başkanlığı)

Performans Göstergesi	Ölçü Birimi	2023	2024 Planlanan	2024 YS Gerç. Tahmini	2025 Hedef	2026 Tahmin	2027 Tahmin
21- Yükseköğretim kurumlarında öğretim elemanı ve öğrenci değişim programlarına katılanların sayısı	Oran	0	0	0	0	0	0

Alt Program Kapsamında Yürütülecek Faaliyet Maliyetleri

Faaliyetler	2024 Bütçe	2024 Harcama (Haziran Sonu)	2025 Bütçe	2026 Tahmin	2027 Tahmin
Doktora Öğrencilerine Yönelik Burs Hizmetleri	0	1.666.421	0	0	0
Bütçe İçi	0	1.666.421	0	0	0
Bütçe Dışı	0	0	0	0	0
Doktora ve Tıpta Uzmanlık Eğitimi	586.680.000	195.158.267	726.895.000	835.079.000	835.079.000
Bütçe İçi	586.680.000	195.158.267	726.895.000	835.079.000	835.079.000
Bütçe Dışı	0	0	0	0	0
Lisans Öğrencilerine Yönelik Burs Hizmetleri	0	1.592.250	0	0	0
Bütçe İçi	0	1.592.250	0	0	0
Bütçe Dışı	0	0	0	0	0
OSB Meslek Yüksekokulları Eğitim Desteği	0	396.891	0	0	0
Bütçe İçi	0	396.891	0	0	0
Bütçe Dışı	0	0	0	0	0
Yabancı Uyruklu Öğrenci Programı Kapsamında Yürütülen Hizmetler	0	33.405	0	0	0
Bütçe İçi	0	1.666.421	0	0	0
Bütçe Dışı	0	1.666.421	0	0	0
Yükseköğretim Kurumları Bilgi ve Kültürel Kaynaklarının Geliştirilmesi ve Erişimin Kolaylaştırılması	0	33.405	0	0	0
Bütçe İçi	0	0	0	0	0
Bütçe Dışı	239.114.971	70.760.671	328.574.800	319.879.020	364.923.823
Yükseköğretim Kurumları Birinci Öğretim	120.110.000	31.346.332	166.060.000	132.987.000	149.998.000
Bütçe İçi	119.004.971	39.414.339	162.514.800	186.892.020	214.925.823
Bütçe Dışı	4.959.483.000	2.445.865.562	6.379.567.000	7.450.231.000	7.516.940.000
Yükseköğretim Kurumları İkinci Öğretim	4.959.483.000	2.445.865.562	6.379.567.000	7.450.231.000	7.516.940.000
Bütçe İçi	0	0	0	0	0
Bütçe Dışı	860.000	344.424	989.000	1.161.000	1.161.000
Yükseköğretim Kurumları Tezsiz Yüksek Lisans	860.000	344.424	989.000	1.161.000	1.161.000
Bütçe İçi	0	0	0	0	0
Bütçe Dışı	10.179.000	6.701.931	12.200.000	15.006.000	15.006.000
Yükseköğretim Kurumları Uzaktan Eğitim	10.179.000	6.701.931	12.200.000	15.006.000	15.006.000
Bütçe İçi	0	0	0	0	0
Bütçe Dışı	7.270.000	15.288.595	9.149.000	10.561.000	10.561.000
Yükseköğretim Kurumları Yaz Okulları	7.270.000	15.288.595	9.149.000	10.561.000	10.561.000
Bütçe İçi	0	0	0	0	0
Bütçe Dışı	0	0	0	0	0
T O P L A M	0	0	0	0	0
Bütçe İçi	0	0	0	0	0
Bütçe Dışı	5.803.586.971	2.737.808.416	7.457.374.800	8.631.917.020	8.743.670.823

Faaliyetlere İlişkin Açıklamalar:

Doktora Öğrencilerine Yönelik Burs Hizmetleri

Yükseköğretim Kurulu Başkanlığınca verilen Doktora Bursları kapsamında Üniversitemize gönderilen tutarlar karşılığı yapılan harcamalar bu faaliyet altında izlenecektir.

Doktora ve Tıpta Uzmanlık Eğitimi

Üniversitemizde enstitüler tarafından verilen lisansüstü eğitime yönelik giderler bu faaliyet altında izlenecektir. Üniversitemizde bulunan 15 adet enstitü fen, sosyal ve sağlık bilimleri alanında hizmet vermektedir.

Lisans Öğrencilerine Yönelik Burs Hizmetleri

Yükseköğretim Kurulu Başkanlığınca verilen Lisans Bursları kapsamında Üniversitemize gönderilen tutarlar karşılığı yapılan harcamalar bu faaliyet altında izlenecektir.

Yabancı Uyruklu Öğrenci Programı Kapsamında Yürütülen Hizmetler

Yükseköğretim Kurulu Başkanlığınca yürütülen Yabancı Uyruklu Öğrenci Programı kapsamında Üniversitemize

Yükseköğretim Kurumları Bilgi ve Kültürel Kaynaklarının Geliştirilmesi ve Erişimin Kolaylaştırılması	gönderilen tutarlar karşılığı yapılan harcamalar bu faaliyet altında izlenecektir. Üniversitemiz bünyesinde yürütülen bilgi ve kültür kaynaklarının geliştirilmesine yönelik faaliyetlere yönelik giderler burada izlenecektir. Kütüphane ve Dokümantasyon Başkanlığınca bilgi kaynaklarının geliştirilmesine yönelik yapılan giderler, Üniversitemiz yatırım programında yer alan yayın alımları projesi kapsamında yapılan giderler ve yatırım programının kültür sektöründe yer alan Restorasyon Projesi ile Yazma ve Nadir Eserler Projesi kapsamında yapılan giderler bu faaliyet altında izlenecektir.
Yükseköğretim Kurumları Birinci Öğretim	Üniversitemiz fakülteleri ve meslek yüksekokullarında verilen örgün lisans ve ön lisans eğitim-öğretim hizmetlerine ilişkin giderler bu faaliyet altında izlenecektir.
Yükseköğretim Kurumları İkinci Öğretim	Üniversitemizde ikinci öğretim programları kapsamında verilen eğitim-öğretim hizmetlerine yönelik giderler bu faaliyet altında izlenecektir.
Yükseköğretim Kurumları Tezsiz Yüksek Lisans	Üniversitemiz enstitülerinde tezsiz yüksek lisans programları kapsamında verilen eğitim-öğretim hizmetlerine yönelik giderler bu faaliyet altında izlenecektir.
Yükseköğretim Kurumları Uluslararası Ortak Eğitim ve Öğretim Programı	
Yükseköğretim Kurumları Uzaktan Eğitim	Üniversitemizde uzaktan eğitim programları kapsamında verilen eğitim-öğretim hizmetlerine yönelik giderler bu faaliyet altında izlenecektir.
Yükseköğretim Kurumları Yaz Okulları	Üniversitemizde fakülteler ve meslek yüksekokulları kapsamında ihtiyaca binaen açılan yaz okullarında verilen eğitim-öğretim hizmetlerine yönelik giderler bu faaliyet altında izlenecektir.

Alt Program Adı: ÖĞRETİM ELEMANLARININ MESLEKİ GELİŞİMİ
Alt Programın Kapsamı: Üniversitemiz bünyesindeki öğretim elemanlarının yurt dışı araştırma deneyimi kazanması teşvik edilecektir. "Eğiticilerin eğitimi" ve "Ölçme değerlendirme" gibi eğitim programları düzenli olarak tekrarlanacaktır. İndekslerce taranan dergilerde yapılan yayınlara teşvik/başarı desteği artırılabacaktır.

Alt Program Hedefi: Alanında yetkin, araştırmacı, bilgi üreten ve aktaran akademisyenler yetiştirilmesi

Performans Göstergeleri

Performans Göstergesi	Ölçü Birimi	2023	2024 Planlanan	2024 YS Gerç. Tahmini	2025 Hedef	2026 Tahmin	2027 Tahmin
1- SCI, SCI-Expanded, SSCI ve AHCI kapsamındaki dergilerde öğretim elemanı başına düşen yayın sayısı	Sayı	1.773	1.800	1.820	1.830	1.840	1.850

Göstergeye İlişkin Açıklama: Gösterge gerçekleşme bilgisi Kütüphane ve Dokümantasyon Daire Başkanlığından alınmıştır.

Hesaplama Yöntemi: SCI, SCI-Expanded, SSCI, AHCI Kapsamındaki dergilerdeki yayın sayısı / Öğretim Elemanı Sayısı

Verinin Kaynağı: İdare Faaliyet Raporu, Resmi Yazı (Kütüphane ve Dokümantasyon Daire Başkanlığı)

Performans Göstergesi	Ölçü Birimi	2023	2024 Planlanan	2024 YS Gerç. Tahmini	2025 Hedef	2026 Tahmin	2027 Tahmin
2- YÖK tarafından belirlenecek öncelikli alanlarında sağlanan burslardan yararlanan doktora öğrenci sayısı	Sayı	7	8	9	10	11	12

Göstergeye İlişkin Açıklama: YÖK tarafından verilen 100/2000 doktora bursundan faydalanan öğrenci sayısına ilişkin verilen Öğrenci İşleri Daire Başkanlığından alınmıştır.

Hesaplama Yöntemi: YÖK tarafından verilen 100/2000 doktora bursundan faydalanan öğrenci sayısıdır.

Verinin Kaynağı: İdare Faaliyet Raporu, Resmi Yazı (Öğrenci İşleri Daire Başkanlığı)

2025 YILI PERFORMANS PROGRAMI

Performans Göstergesi	Ölçü Birimi	2023	2024 Planlanan	2024 YS Gerç. Tahmini	2025 Hedef	2026 Tahmin	2027 Tahmin
3- YÖK tarafından sağlanan araştırma desteklerinden yararlananların sayısı	Sayı	7	8	9	10	11	12

Göstergeye İlişkin Açıklama: YÖK tarafından Üniversitemize verilen YUDAB bursundan faydalanan kişi sayısı Personel Daire Başkanlığından alınmıştır.

Hesaplama Yöntemi: YÖK tarafından verilen araştırma bursundan yararlanan kişi sayısıdır.

Verinin Kaynağı: Resmi Yazı (Personel Daire Başkanlığı)

Performans Göstergesi	Ölçü Birimi	2023	2024 Planlanan	2024 YS Gerç. Tahmini	2025 Hedef	2026 Tahmin	2027 Tahmin
5- Yükseköğretim Kurulu, Türkiye Bilimler Akademisi ve TÜBİTAK bilim, teşvik ve sanat ödülleri sayısı	Sayı	7	2	3	4	5	6

Göstergeye İlişkin Açıklama:

Hesaplama Yöntemi:

Verinin Kaynağı:

Alt Program Kapsamında Yürütülecek Faaliyet Maliyetleri

Faaliyetler	2024 Bütçe	2024 Harcama (Haziran Sonu)	2025 Bütçe	2026 Tahmin	2027 Tahmin
Öğretim Üyesi Yetiştirme Programı ve Yurtdışı Destek Hizmetleri	0	0	0	0	0
Bütçe İçi	0	0	0	0	0
Bütçe Dışı	0	0	0	0	0
T O P L A M	0	0	0	0	0
Bütçe İçi	0	0	0	0	0
Bütçe Dışı	0	0	0	0	0

Faaliyetlere İlişkin Açıklamalar:

Araştırma Görevlileri Yurtdışı Araştırma Bursu Hizmetleri

Yükseköğretim Kurulu Başkanlığınca Yurtdışı Araştırma Programı kapsamında Üniversitemize gönderilen tutarlar karşılığı yapılan harcamalar bu faaliyet altında izlenecektir.

Öğretim Elemanları Yurtdışı Yabancı Dil Bursu Hizmetleri

Yükseköğretim Kurulu Başkanlığınca Yurtdışı Yabancı Dil Bursu Hizmetleri kapsamında Üniversitemize gönderilen tutarlar karşılığı yapılan harcamalar bu faaliyet altında izlenecektir.

Öğretim Üyesi Yetiştirme Programı ve Yurtdışı Destek Hizmetleri

Yükseköğretim Kurulu Başkanlığınca Öğretim Üyesi Yetiştirme Programı ve Yurtdışı Destek Hizmetleri kapsamında Üniversitemize gönderilen tutarlar karşılığı yapılan harcamalar bu faaliyet altında izlenecektir. Öğretim Üyesi Yetiştirme Programına yönelik harcamalar ve işlemler Üniversitemiz harcama birimi olan Öğretim Üyesi Yetiştirme Programı Kurum Koordinasyon Birimi Koordinatörlüğünce gerçekleştirilecektir.

Alt Program Adı: YÜKSEKÖĞRETİMDE ÖĞRENCİ YAŞAMI
Alt Programın Kapsamı: Üniversitemizde öğrenciye yönelik kültür, sanat ve spor faaliyetlerini yapabilecekleri mekânlar, derslik ve laboratuvarların sürekli olarak iyileştirilmesi planlanmaktadır. Başarılı öğrencilerin öğretim elemanları ile birlikte akademik etkinliklere katkı sağlaması teşvik edilecektir. Öğrencilere sunulan beslenme ve barınma gibi hizmetlerin sürekli olarak iyileştirilmesine yönelik faaliyetler gerçekleştirilecektir.

Alt Program Hedefi: Yükseköğretim öğrencilerine sunulan beslenme ve barınma hizmetlerinin kalitesinin artırılması; öğrencilerin kişisel ve sosyal gelişimi desteklenerek yaşam kalitesinin yükseltilmesi

Performans Göstergeleri

Performans Göstergesi	Ölçü Birimi	2023	2024 Planlanan	2024 YS Gerç. Tahmini	2025 Hedef	2026 Tahmin	2027 Tahmin
1- Barınma hizmetlerinden yararlanan öğrenci sayısı	Sayı	1.253,000	1.900,000	1.500,000	1.700,000	1.800,000	1.850,000

Göstergeye İlişkin Açıklama: Üniversitemiz öğrenci evlerinden yararlanan öğrenci sayısına ilişkin veriler Sağlık Kültür ve Spor Daire Başkanlığından alınmıştır.

Hesaplama Yöntemi: Öğrenci evlerinden yararlanan öğrenci sayısı

Verinin Kaynağı: İdare Faaliyet Raporu, Performans Programı, Yatırım İzleme ve Değerlendirme Raporu, Mali Durum ve Beklentiler Raporu, Resmi Yazı (Sağlık Kültür ve Spor Daire Başkanlığı)

Performans Göstergesi	Ölçü Birimi	2023	2024 Planlanan	2024 YS Gerç. Tahmini	2025 Hedef	2026 Tahmin	2027 Tahmin
2- Beslenme hizmetlerinden yararlanan öğrenci sayısı	Sayı	1.635.961	1.700.000	1.800.000	1.850.000	1.900.000	1.950.000

Göstergeye İlişkin Açıklama: Üniversitemiz yemekhanelerinde öğrencilere verilen öğün sayısına ilişkin veriler Sağlık Kültür ve Spor Daire Başkanlığından alınmıştır.

Hesaplama Yöntemi: Üniversitemiz öğrenci yemekhanelerinde verilen öğün sayısıdır.

Verinin Kaynağı: İdare Faaliyet Raporu, Performans Programı, Yatırım İzleme ve Değerlendirme Raporu, Mali Durum ve Beklentiler Raporu, Resmi Yazı (Sağlık Kültür ve Spor Daire Başkanlığı)

2025 YILI PERFORMANS PROGRAMI

Performans Göstergesi	Ölçü Birimi	2023	2024 Planlanan	2024 YS Gerç. Tahmini	2025 Hedef	2026 Tahmin	2027 Tahmin
3- Öğrenci başına düşen sosyal donatı alanı	Metrekare	0,68	0,75	0,8	0,85	0,85	0,9

Göstergeye İlişkin Açıklama: Hesaplamalar Sağlık Kültür Spor Daire Başkanlığınca yapılmıştır.

Hesaplama Yöntemi: Sosyal Donatı Alanı (m2) / Toplam Öğrenci Sayısı

Verinin Kaynağı: İdare Faaliyet Raporu

Performans Göstergesi	Ölçü Birimi	2023	2024 Planlanan	2024 YS Gerç. Tahmini	2025 Hedef	2026 Tahmin	2027 Tahmin
4- Öğrenci kulüp ve topluluk sayısı	Sayı	254	280	290	300	310	320

Göstergeye İlişkin Açıklama: Sağlık Kültür ve Spor Daire Başkanlığından alınan verilerdir.

Hesaplama Yöntemi: Toplam öğrenci kulüp ve topluluk sayısı

Verinin Kaynağı: İdare Faaliyet Raporu, Resmi Yazı (Sağlık Kültür ve Spor Daire Başkanlığı)

Performans Göstergesi	Ölçü Birimi	2023	2024 Planlanan	2024 YS Gerç. Tahmini	2025 Hedef	2026 Tahmin	2027 Tahmin
5- Sosyal, kültürel ve sportif faaliyet sayısı	Sayı	933	610	620	640	640	650

Göstergeye İlişkin Açıklama: Sağlık Kültür ve Spor Daire Başkanlığından alınan verilerdir.

Hesaplama Yöntemi: Toplam sosyal, kültürel ve sportif faaliyet sayısıdır.

Verinin Kaynağı: İdare Faaliyet Raporu, Resmi Yazı (Sağlık Kültür ve Spor Daire Başkanlığı)

Performans Göstergesi	Ölçü Birimi	2023	2024 Planlanan	2024 YS Gerç. Tahmini	2025 Hedef	2026 Tahmin	2027 Tahmin
6- Yükseköğretimde öğrenci başına barınma harcaması	TL	1.302.075,1	6.500	7.000	7.500	8.000	8.500

Göstergeye İlişkin Açıklama: Sağlık Kültür ve Spor Daire Başkanlığından alınan veriler ile hazırlanmıştır.

Hesaplama Yöntemi: Toplam barınma harcaması / Barınma hizmeti alan öğrenci sayısı

Verinin Kaynağı: İdare Faaliyet Raporu, Resmi Yazı (Sağlık Kültür ve Spor Daire Başkanlığı)

2025 YILI PERFORMANS PROGRAMI

Performans Göstergesi	Ölçü Birimi	2023	2024 Planlanan	2024 YS Gerç. Tahmini	2025 Hedef	2026 Tahmin	2027 Tahmin
7- Yükseköğretimde öğrenci başına beslenme harcaması	TL	1.964,35	500	550	600	650	700

Göstergeye İlişkin Açıklama: Sağlık Kültür ve Spor Daire Başkanlığından alınan verilerdir.
Hesaplama Yöntemi: Toplam Beslenme Harcaması / Toplam Öğrenci Sayısı
Verinin Kaynağı: İdare Faaliyet Raporu, Resmi Yazı (Sağlık Kültür ve Spor Daire Başkanlığı)

Performans Göstergesi	Ölçü Birimi	2023	2024 Planlanan	2024 YS Gerç. Tahmini	2025 Hedef	2026 Tahmin	2027 Tahmin
8- Yükseköğretimde öğrenci yaşamından memnuniyet oranı	Oran	71,58	75	80	85	90	95

Göstergeye İlişkin Açıklama: Veriler Üniversitemiz Sağlık Kültür ve Spor Daire Başkanlığından elde edilmiştir.
Hesaplama Yöntemi: Öğrencilere yapılan anket sonuçlarının yüzde dağılımı alınmıştır.
Verinin Kaynağı: Resmi Yazı (Sağlık Kültür ve Spor Daire Başkanlığı), Anket Sonuçları

Performans Göstergesi	Ölçü Birimi	2023	2024 Planlanan	2024 YS Gerç. Tahmini	2025 Hedef	2026 Tahmin	2027 Tahmin
9- Yükseköğretimde öğrencilere sunulan sağlık hizmetinden yararlanan öğrenci sayısının toplam öğrenci sayısına oranı	Oran	0,03	0,45	0,46	0,47	0,47	0,48

Göstergeye İlişkin Açıklama: Sağlık Kültür ve Spor Daire Başkanlığından elde edilen verilerdir.
Hesaplama Yöntemi: Toplam Öğrenci Sayısı / Sağlık Hizmetinden Faydalanan Öğrenci Sayısı
Verinin Kaynağı: İdare Faaliyet Raporu, Performans Programı, Resmi Yazı (Sağlık Kültür ve Spor Daire Başkanlığı)

Alt Program Kapsamında Yürütülecek Faaliyet Maliyetleri

Faaliyetler	2024 Bütçe	2024 Harcama (Haziran Sonu)	2025 Bütçe	2026 Tahmin	2027 Tahmin
Yükseköğretimde Barınma Hizmetleri	5.996.000	4.823.114	28.114.000	31.941.000	31.941.000
Bütçe İçi	5.996.000	4.823.114	28.114.000	31.941.000	31.941.000
Bütçe Dışı	0	0	0	0	0
Yükseköğretimde Beslenme Hizmetleri	150.492.000	115.166.420	136.520.000	154.654.000	154.654.000
Bütçe İçi	150.492.000	115.166.420	136.520.000	154.654.000	154.654.000
Bütçe Dışı	0	0	0	0	0
Yükseköğretimde Kültür ve Spor Hizmetleri	7.075.000	7.204.028	16.378.000	18.602.000	18.602.000
Bütçe İçi	7.075.000	7.204.028	16.378.000	18.602.000	18.602.000
Bütçe Dışı	0	0	0	0	0
Yükseköğretimde Öğrenci Yaşamına İlişkin Diğer Hizmetler	136.736.000	84.624.177	186.876.000	225.088.000	225.088.000
Bütçe İçi	136.736.000	84.624.177	186.876.000	225.088.000	225.088.000
Bütçe Dışı	0	0	0	0	0
T O P L A M	300.299.000	211.817.739	367.888.000	430.285.000	430.285.000
Bütçe İçi	300.299.000	211.817.739	367.888.000	430.285.000	430.285.000
Bütçe Dışı	0	0	0	0	0

Faaliyetlere İlişkin Açıklamalar:

Yükseköğretimde Barınma Hizmetleri

Üniversitemizde yer alan ve Sağlık Kültür ve Spor Daire Başkanlığımıza bağlı 7 adet öğrenci evi bünyesinde öğrencilere sunulan barınma hizmetine yönelik giderler bu faaliyet altında izlenecektir.

Yükseköğretimde Beslenme Hizmetleri

Üniversitemiz öğrenci yemekhanelerinde öğrencilere sunulan yemek hizmetine yönelik giderler söz konusu faaliyet altında izlenecektir.

Yükseköğretimde Kültür ve Spor Hizmetleri

Üniversitemizde öğrencilere yönelik kültür ve spor faaliyetlerine yönelik Sağlık Kültür ve Spor Daire Başkanlığınca gerçekleştirilen giderler ve spor alanlarının iyileştirilmesine yönelik olarak Yapı İşleri ve Teknik Daire Başkanlığınca gerçekleştirilen giderler bu faaliyet altında yer alacaktır.

Yükseköğretimde Öğrenci Yaşamına İlişkin Diğer Hizmetler

Üniversitemiz öğrencilerinin yaşamına yönelik olarak gerçekleştirilen ve diğer faaliyetlerle ilişkilendirilemeyen giderler bu faaliyet altında izlenecektir.

Yükseköğretimde Sağlık Hizmetleri

Üniversitemiz öğrencilerine verilen sağlık hizmetine yönelik giderler bu faaliyet altında izlenecektir.

C.1. FAALİYET MALİYETLERİ TABLOSU

İdare Adı	ANKARA ÜNİVERSİTESİ
Program Adı	ARAŞTIRMA, GELİŞTİRME VE YENİLİK
Alt Program Adı	ARAŞTIRMA ALTYAPILARI
Alt Program Hedefi	Ülkemizin bilgi birikiminin artırılmasına ve teknolojik gelişimine katkıda bulunmak üzere yükseköğretim kurumlarında araştırma altyapılarının kurulması ve kapasitelerinin güçlendirilmesi
Faaliyet Adı	Yükseköğretim Kurumları Araştırma Altyapısı Kurulması ve Geliştirilmesi
Açıklama	Üniversitemizde araştırma altyapısı kurulması ve geliştirilmesi kapsamındaki giderler bu faaliyet alanında incelenecektir.

EKONOMİK KOD	2024 Bütçe	2024 Harcama (Haziran Sonu)	2025 Bütçe	2026 Tahmin	2027 Tahmin
<i>Personel Giderleri</i>	9.238.000	2.644.142	8.289.000	9.398.000	9.398.000
<i>Sosyal Güvenlik Kurumuna Devlet Primi Giderleri</i>					
<i>Mal ve Hizmet Alım Giderleri</i>					
<i>Faiz Giderleri</i>	123.302.000	110.971.750	45.452.000	101.688.000	115.937.000
<i>Cari Transferler</i>					
<i>Sermaye Giderleri</i>					
<i>Sermaye Transferleri</i>	132.540.000	113.615.892	53.741.000	111.086.000	125.335.000
<i>Borç Verme</i>					
BÜTÇE İÇİ TOPLAM KAYNAK	265.080.000	227.231.784	107.482.000	222.172.000	250.670.000
<i>Döner Sermaye</i>					
<i>Özel Hesap</i>					
<i>Diğer Bütçe Dışı Kaynak</i>					
BÜTÇE DIŞI TOPLAM KAYNAK					
FAALİYET MALİYETİ TOPLAMI	265.080.000	227.231.784	107.482.000	222.172.000	250.670.000

İdare Adı	ANKARA ÜNİVERSİTESİ
Program Adı	ARAŞTIRMA, GELİŞTİRME VE YENİLİK
Alt Program Adı	YÜKSEKÖĞRETİMDE BİLİMSEL ARAŞTIRMA VE GELİŞTİRME
Alt Program Hedefi	Yükseköğretim kurumlarında inovasyon amaçlı bilimsel çalışmaların arttırılması
Faaliyet Adı	Yükseköğretim Kurumları Temel Araştırma Hizmetleri

Açıklama

EKONOMİK KOD	2024 Bütçe	2024 Harcama (Haziran Sonu)	2025 Bütçe	2026 Tahmin	2027 Tahmin
<i>Personel Giderleri</i>					
<i>Sosyal Güvenlik Kurumuna Devlet Primi Giderleri</i>					
<i>Mal ve Hizmet Alım Giderleri</i>					
<i>Faiz Giderleri</i>					
<i>Cari Transferler</i>					
<i>Sermaye Giderleri</i>					
<i>Sermaye Transferleri</i>					
<i>Borç Verme</i>					
BÜTÇE İÇİ TOPLAM KAYNAK					
<i>Döner Sermaye</i>	297.512.427		406.287.000	467.230.000	537.314.000
<i>Özel Hesap</i>	131.476.650	65.738.325	95.000.000	109.250.000	125.640.000
<i>Diğer Bütçe Dışı Kaynak</i>					
BÜTÇE DIŞI TOPLAM KAYNAK	428.989.077	65.738.325	501.287.000	576.480.000	662.954.000
FAALİYET MALİYETİ TOPLAMI	428.989.077	65.738.325	501.287.000	576.480.000	662.954.000

İdare Adı	ANKARA ÜNİVERSİTESİ
Program Adı	ARAŞTIRMA, GELİŞTİRME VE YENİLİK
Alt Program Adı	YÜKSEKÖĞRETİMDE BİLİMSEL ARAŞTIRMA VE GELİŞTİRME
Alt Program Hedefi	Yükseköğretim kurumlarında inovasyon amaçlı bilimsel çalışmaların artırılması
Faaliyet Adı	Yükseköğretim Kurumlarının Bilimsel Araştırma Projeleri
Açıklama	Üniversitemizde yürütülen Bilimsel Araştırma Projeleri kapsamında gerçekleştirilen giderleri bu faaliyet kapsamındadır.

EKONOMİK KOD	2024 Bütçe	2024 Harcama (Haziran Sonu)	2025 Bütçe	2026 Tahmin	2027 Tahmin
<i>Personel Giderleri</i>	56.077.000	46.973.000	72.108.000	81.757.000	81.757.000
<i>Sosyal Güvenlik Kurumuna Devlet Primi Giderleri</i>					
<i>Mal ve Hizmet Alım Giderleri</i>					
<i>Faiz Giderleri</i>	27.981.000	43.986.000	39.985.000		
<i>Cari Transferler</i>					
<i>Sermaye Giderleri</i>					
<i>Sermaye Transferleri</i>	84.058.000	90.959.000	112.093.000	81.757.000	81.757.000
<i>Borç Verme</i>					
BÜTÇE İÇİ TOPLAM KAYNAK	131.476.650	65.738.325	95.000.000	109.250.000	125.640.000
<i>Döner Sermaye</i>					
<i>Özel Hesap</i>	18.020.000	131.476.650	95.000.000	109.250.000	125.640.000
<i>Diğer Bütçe Dışı Kaynak</i>					
BÜTÇE DIŞI TOPLAM KAYNAK	18.020.000	131.476.650	95.000000	109.250.000	125.640.000
FAALİYET MALİYETİ TOPLAMI	149.496.650	197.214.975	190.000.000	218.500.000	251.280.000

İdare Adı	ANKARA ÜNİVERSİTESİ
Program Adı	HAYAT BOYU ÖĞRENME
Alt Program Adı	YÜKSEKÖĞRETİM KURUMLARI SÜREKLİ EĞİTİM FAALİYETLERİ
Alt Program Hedefi	Toplumun tüm kesimlerine ihtiyaç duyduğu alanlarda eğitimler verilmesi, kamu kurum ve kuruluşları, özel sektör ve uluslararası kuruluşlarla iş birliğinin gelişmesine katkıda bulunulması
Faaliyet Adı	Toplum Hizmetine Sunulan Eğitim Programları, Kurs ve Seminerler
Açıklama	Topluma yönelik sunulan eğitim programları, kurs ve seminerlere yönelik giderler bu faaliyet altında izlenecektir.

EKONOMİK KOD	2024 Bütçe	2024 Harcama (Haziran Sonu)	2025 Bütçe	2026 Tahmin	2027 Tahmin
<i>Personel Giderleri</i>					
<i>Sosyal Güvenlik Kurumuna Devlet Primi Giderleri</i>					
<i>Mal ve Hizmet Alım Giderleri</i>					
<i>Faiz Giderleri</i>					
<i>Cari Transferler</i>					
<i>Sermaye Giderleri</i>					
<i>Sermaye Transferleri</i>					
<i>Borç Verme</i>					
BÜTÇE İÇİ TOPLAM KAYNAK					
<i>Döner Sermaye</i>	357.014.913	118.243.019	487.544.000	560.676.000	644.777.000
<i>Özel Hesap</i>					
<i>Diğer * Kaynak</i>					
BÜTÇE DIŞI TOPLAM KAYNAK	357.014.913	118.243.019	487.544.000	560.676.000	644.777.000
FAALİYET MALİYETİ TOPLAMI	357.014.913	118.243.019	487.544.000	560.676.000	644.777.000

İdare Adı	ANKARA ÜNİVERSİTESİ
Program Adı	TEDAVİ EDİCİ SAĞLIK
Alt Program Adı	TEDAVİ EDİCİ SAĞLIK
Alt Program Hedefi	Tedavi edici sağlık hizmetinin erişilebilir ve etkili olarak sunulmasının sağlanması
Faaliyet Adı	Ağız ve Diş Sağlığı Hizmetleri
Açıklama	Diş Hekimliği Uygulama Hastanesi bünyesinde ağız ve diş sağlığına yönelik hasta kabulü yapılarak tedavi edici sağlık hizmeti verilmektedir.

EKONOMİK KOD	2024 Bütçe	2024 Harcama (Haziran Sonu)	2025 Bütçe	2026 Tahmin	2027 Tahmin
<i>Personel Giderleri</i>					
<i>Sosyal Güvenlik Kurumuna Devlet Primi Giderleri</i>					
<i>Mal ve Hizmet Alım Giderleri</i>					
<i>Faiz Giderleri</i>					
<i>Cari Transferler</i>	4.958.000		6.099.000	6.912.000	6.912.000
<i>Sermaye Giderleri</i>					
<i>Sermaye Transferleri</i>					
<i>Borç Verme</i>					
BÜTÇE İÇİ TOPLAM KAYNAK	4.958.000		6.099.000	6.912.000	6.912.000
<i>Döner Sermaye</i>	238.009.942	78.828.679	325.029.600	373.784.040	429.851.646
<i>Özel Hesap</i>					
<i>Diğer Bütçe Dışı Kaynak</i>					
BÜTÇE DIŞI TOPLAM KAYNAK	238.009.942	78.828.679	325.029.600	373.784.040	429.851.646
FAALİYET MALİYETİ TOPLAMI	242.967.942	78.828.679	331.128.600	380.696.040	436.763.646

İdare Adı	ANKARA ÜNİVERSİTESİ
Program Adı	TEDAVİ EDİCİ SAĞLIK
Alt Program Adı	TEDAVİ HİZMETLERİ
Alt Program Hedefi	Tedavi edici sağlık hizmetinin erişilebilir ve etkili olarak sunulmasının sağlanması
Faaliyet Adı	Diş Hekimliği Hastanesi Tarafından Yapılacak Taban Ödeme
Açıklama	Üniversitemiz Diş Hekimliği Hastanesine yapılan Taban Ödeme işlemleri bu faaliyet altında izlenecektir.

EKONOMİK KOD	2024 Bütçe	2024 Harcama (Haziran Sonu)	2025 Bütçe	2026 Tahmin	2027 Tahmin
<i>Personel Giderleri</i>					
<i>Sosyal Güvenlik Kurumuna Devlet Primi Giderleri</i>					
<i>Mal ve Hizmet Alım Giderleri</i>					
<i>Faiz Giderleri</i>					
<i>Cari Transferler</i>	85.979.000	34.557.596	105.398.000	119.834.000	119.834.000
<i>Sermaye Giderleri</i>					
<i>Sermaye Transferleri</i>					
<i>Borç Verme</i>					
BÜTÇE İÇİ TOPLAM KAYNAK	85.979.000	34.557.596	105.398.000	119.834.000	119.834.000
<i>Döner Sermaye</i>	595.024.855	197.071.698	812.574.000	934.460.010	1.074.629.115
<i>Özel Hesap</i>					
<i>Diğer Bütçe Dışı Kaynak</i>					
BÜTÇE DIŞI TOPLAM KAYNAK	595.024.855	197.071.698	812.574.000	934.460.010	1.074.629.115
FAALİYET MALİYETİ TOPLAMI	681.003.855	231.629.294	917.972.000	1.054.294.010	1.194.463.115

İdare Adı	ANKARA ÜNİVERSİTESİ
Program Adı	TEDAVİ EDİCİ SAĞLIK
Alt Program Adı	TEDAVİ HİZMETLERİ
Alt Program Hedefi	Tedavi edici sağlık hizmetinin erişilebilir ve etkili olarak sunulmasının sağlanması
Faaliyet Adı	Tıp Fakültesi Hastanesi Tarafından Yapılacak Taban Ödeme
Açıklama	Üniversitemiz Tıp Fakültesi Hastanesine yapılan Taban Ödeme işlemleri bu faaliyet altında izlenecektir.

EKONOMİK KOD	2024 Bütçe	2024 Harcama (Haziran Sonu)	2025 Bütçe	2026 Tahmin	2027 Tahmin
<i>Personel Giderleri</i>					
<i>Sosyal Güvenlik Kurumuna Devlet Primi Giderleri</i>					
<i>Mal ve Hizmet Alım Giderleri</i>					
<i>Faiz Giderleri</i>					
<i>Cari Transferler</i>	614.628.000	258.890.746	753.447.000	856.640.000	856.640.000
<i>Sermaye Giderleri</i>					
<i>Borç Verme</i>					
BÜTÇE İÇİ TOPLAM KAYNAK	614.628.000	258.890.746	753.447.000	856.640.000	856.640.000
<i>Döner Sermaye</i>	892.537.282	295.607.547	1.218.86.1000	1.401.690.150	1.611.943.672
<i>Özel Hesap</i>					
<i>Diğer Bütçe Dışı Kaynak</i>					
BÜTÇE DIŞI TOPLAM KAYNAK	892.537.282	295.607.547	1.218.861.000	1.401.690.150	1.611.943.672
FAALİYET MALİYETİ TOPLAMI	1.507.165.282	554.498.293	1.972.308.000	2.258.330.150	2.468.583.672

İdare Adı	ANKARA ÜNİVERSİTESİ
Program Adı	TEDAVİ EDİCİ SAĞLIK
Alt Program Adı	TEDAVİ EDİCİ SAĞLIK
Alt Program Hedefi	Tedavi edici sağlık hizmetinin erişilebilir ve etkili olarak sunulmasının sağlanması
Faaliyet Adı	Üniversite Genel Hastane Hizmetleri

Açıklama

Üniversitemiz hastanelerince genel hastane hizmetlerinin yürütülmesi ve hizmetlerini belli bir tıbbi uzmanlık ile sınırlamayan hastanelerin idaresi, işletilmesi, denetlenmesi ya da desteklenmesine yönelik giderler bu faaliyet altında izlenecektir.

EKONOMİK KOD	2024 Bütçe	2024 Harcama (Haziran Sonu)	2025 Bütçe	2026 Tahmin	2027 Tahmin
<i>Personel Giderleri</i>	1.614.457.000	907.076.416	2.007.083.000	2.311.156.000	2.311.156.000
<i>Sosyal Güvenlik Kurumuna Devlet Primi Giderleri</i>	255.978.000	113.974.869	318.405.000	366.589.000	366.589.000
<i>Mal ve Hizmet Alım Giderleri</i>	7.213.000	2.141.696	8.879.000	10.067.000	10.067.000
<i>Faiz Giderleri</i>					
<i>Cari Transferler</i>	34.561.000	57.805.254	42.518.000	48.178.000	48.178.000
<i>Sermaye Giderleri</i>	285.000.000	35.063.128	525.000.000	624.860.000	712.416.000
<i>Sermaye Transferleri</i>					
<i>Borç Verme</i>					
BÜTÇE İÇİ TOPLAM KAYNAK	2.197.209.000	1.116.061.364	2.901.885.000	3.360.850.000	3.448.406.000
<i>Döner Sermaye</i>	3.094.129.247	1.024.477.283	4.225.384.800	4.859.192.520	5.588.071.398
<i>Özel Hesap</i>					
<i>Diğer Bütçe Dışı Kaynak</i>					
BÜTÇE DIŞI TOPLAM KAYNAK	3.094.129.247	1.024.477.283	4.225.384.800	4.859.192.520	5.588.071.398
FAALİYET MALİYETİ TOPLAMI	5.291.338.247	2.140.538.647	7.127.269.800	8.220.042.520	9.036.477.398

İdare Adı	ANKARA ÜNİVERSİTESİ
Program Adı	TEDAVİ EDİCİ SAĞLIK
Alt Program Adı	TEDAVİ EDİCİ SAĞLIK
Alt Program Hedefi	Tedavi edici sağlık hizmetinin erişilebilir ve etkili olarak sunulmasının sağlanması
Faaliyet Adı	Üniversite İhtisas Hastanesi Hizmetleri
Açıklama	Üniversitemiz Diş Hekimliği Uygulama hastanesi personelinin ücretlerine ilişkin ödemeler söz konusu faaliyet altında izlenecektir.

EKONOMİK KOD	2024 Bütçe	2024 Harcama (Haziran Sonu)	2025 Bütçe	2026 Tahmin	2027 Tahmin
<i>Personel Giderleri</i>	42.939.000	16.457.521	53.296.000	61.389.000	61.389.000
<i>Sosyal Güvenlik Kurumuna Devlet Primi Giderleri</i>	4.242.000	2.046.997	5.264.000	6.064.000	6.064.000
<i>Mal ve Hizmet Alım Giderleri</i>					
<i>Faiz Giderleri</i>					
<i>Cari Transferler</i>					
<i>Sermaye Giderleri</i>					
<i>Sermaye Transferleri</i>					
<i>Borç Verme</i>					
BÜTÇE İÇİ TOPLAM KAYNAK	47.181.000	18.504.518	58.560.000	67.453.000	67.453.000
<i>Döner Sermaye</i>					
<i>Özel Hesap</i>					
<i>Diğer Bütçe Dışı Kaynak</i>					
BÜTÇE DIŞI TOPLAM KAYNAK					
FAALİYET MALİYETİ TOPLAMI	47.181.000	18.504.518	58.560.000	67.453.000	67.453.000

2025 YILI PERFORMANS PROGRAMI

İdare Adı ANKARA ÜNİVERSİTESİ

Program Adı YÜKSEKÖĞRETİM HİZMETLERİ

Alt Program Adı ÖN LİSANS EĞİTİMİ, LİSANS EĞİTİMİ VE LİSANSÜSTÜ EĞİTİM

Alt Program Hedefi Mesleki yeterlilik sahibi ve gelişime açık mezunlar yetiştirilmesi

Faaliyet Adı Doktora ve Tıpta Uzmanlık Eğitimi

Açıklama Üniversitemizde enstitüler tarafından verilen lisansüstü eğitime yönelik giderler bu faaliyet altında izlenecektir. Üniversitemizde bulunan 15 adet enstitü fen, sosyal ve sağlık bilimleri alanında hizmet vermektedir.

EKONOMİK KOD	2024 Bütçe	2024 Harcama (Haziran Sonu)	2025 Bütçe	2026 Tahmin	2027 Tahmin
<i>Personel Giderleri</i>	515.555.000	175.023.895	641.514.000	737.515.000	737.515.000
<i>Sosyal Güvenlik Kurumuna Devlet Primi Giderleri</i>	33.297.000	12.077.662	41.318.000	47.599.000	47.599.000
<i>Mal ve Hizmet Alım Giderleri</i>	37.828.000	8.056.710	44.063.000	49.965.000	49.965.000
<i>Faiz Giderleri</i>					
<i>Cari Transferler</i>					
<i>Sermaye Giderleri</i>					
<i>Sermaye Transferleri</i>					
<i>Borç Verme</i>					
BÜTÇE İÇİ TOPLAM KAYNAK	586.680.000	195.158.267	726.895.000	835.079.000	835.079.000
<i>Döner Sermaye</i>					
<i>Özel Hesap</i>					
<i>Diğer Bütçe Dışı Kaynak</i>					
BÜTÇE DIŞI TOPLAM KAYNAK					
FAALİYET MALİYETİ TOPLAMI	586.680.000	195.158.267	726.895.000	835.079.000	835.079.000

İdare Adı ANKARA ÜNİVERSİTESİ

Program Adı YÜKSEKÖĞRETİM HİZMETLERİ

Alt Program Adı ÖN LİSANS EĞİTİMİ, LİSANS EĞİTİMİ VE LİSANSÜSTÜ EĞİTİM

Alt Program Hedefi Mesleki yeterlilik sahibi ve gelişime açık mezunlar yetiştirilmesi

Faaliyet Adı Yükseköğretim Kurumları Bilgi ve Kültürel Kaynaklarının Geliştirilmesi ve Erişimin Kolaylaştırılması

Açıklama Üniversitemiz bünyesinde yürütülen bilgi ve kültür kaynaklarının geliştirilmesine yönelik faaliyetlere yönelik giderler burada izlenecektir. Kütüphane ve Dokümantasyon Başkanlığınca bilgi kaynaklarının geliştirilmesine yönelik yapılan giderler, Üniversitemiz yatırım programında yer alan yayın alımları projesi kapsamında yapılan giderler ve yatırım programının kültür sektöründe yer alan Restorasyon Projesi ile Yazma ve Nadir Eserler Projesi kapsamında yapılan giderler bu faaliyet altında izlenecektir.

EKONOMİK KOD	2024 Bütçe	2024 Harcama (Haziran Sonu)	2025 Bütçe	2026 Tahmin	2027 Tahmin
<i>Personel Giderleri</i>	7.226.000	7.777.137	8.966.000	10.329.000	10.329.000
<i>Sosyal Güvenlik Kurumuna Devlet Primi Giderleri</i>	717.000	958.875	889.000	1.025.000	1.025.000
<i>Mal ve Hizmet Alım Giderleri</i>	167.000	81.704	205.000	232.000	232.000
<i>Faiz Giderleri</i>					
<i>Cari Transferler</i>					
<i>Sermaye Giderleri</i>	112.000.000	22.528.615	156.000.000	121.401.000	138.412.000
<i>Sermaye Transferleri</i>					
<i>Borç Verme</i>					
BÜTÇE İÇİ TOPLAM KAYNAK	120.110.000	31.346.332	166.060.000	132.987.000	149.998.000
<i>Döner Sermaye</i>	119.004.971	39.414.339	162.514.800	186.892.020	214.925.823
<i>Özel Hesap</i>					
<i>Diğer Bütçe Dışı Kaynak</i>					
BÜTÇE DIŞI TOPLAM KAYNAK	119.004.971	39.414.339	162.514.800	186.892.020	214.925.823
FAALİYET MALİYETİ TOPLAMI	239.114.971	70.760.671	328.574.800	319.879.020	364.923.823

İdare Adı ANKARA ÜNİVERSİTESİ

Program Adı YÜKSEKÖĞRETİM HİZMETLERİ

Alt Program Adı ÖN LİSANS EĞİTİMİ, LİSANS EĞİTİMİ VE LİSANSÜSTÜ EĞİTİM

Alt Program Hedefi Mesleki yeterlilik sahibi ve gelişime açık mezunlar yetiştirilmesi

Faaliyet Adı Yükseköğretim Kurumları Birinci Öğretim

Açıklama Üniversitemiz fakülteleri ve meslek yüksekokullarında verilen örgün lisans ve ön lisans eğitim-öğretim hizmetlerine ilişkin giderler bu faaliyet altında izlenecektir.

EKONOMİK KOD	2024 Bütçe	2024 Harcama (Haziran Sonu)	2025 Bütçe	2026 Tahmin	2027 Tahmin
<i>Personel Giderleri</i>	3.974.093.000	2.004.562.754	5.089.490.000	5.855.355.000	5.855.355.000
<i>Sosyal Güvenlik Kurumuna Devlet Primi Giderleri</i>	442.092.000	246.040.947	549.851.000	633.027.000	633.027.000
<i>Mal ve Hizmet Alım Giderleri</i>	346.798.000	96.943.007	428.406.000	485.765.000	485.765.000
<i>Faiz Giderleri</i>					
<i>Cari Transferler</i>					
<i>Sermaye Giderleri</i>	196.500.000	98.318.855	311.820.000	476.084.000	542.793.000
<i>Sermaye Transferleri</i>					
<i>Borç Verme</i>					
BÜTÇE İÇİ TOPLAM KAYNAK	4.959.483.000	2.445.865.562	6.379.567.000	7.450.231.000	7.516.940.000
<i>Döner Sermaye</i>					
<i>Özel Hesap</i>					
<i>Diğer Bütçe Dışı Kaynak</i>					
BÜTÇE DIŞI TOPLAM KAYNAK					
FAALİYET MALİYETİ TOPLAMI	4.959.483.000	2.445.865.562	6.379.567.000	7.450.231.000	7.516.940.000

İdare Adı	ANKARA ÜNİVERSİTESİ
Program Adı	YÜKSEKÖĞRETİM HİZMETLERİ
Alt Program Adı	ÖN LİSANS EĞİTİMİ, LİSANS EĞİTİMİ VE LİSANSÜSTÜ EĞİTİM
Alt Program Hedefi	Mesleki yeterlilik sahibi ve gelişime açık mezunlar yetiştirilmesi
Faaliyet Adı	Yükseköğretim Kurumları İkinci Öğretim
Açıklama	Üniversitemizde ikinci öğretim programları kapsamında verilen eğitim-öğretim hizmetlerine yönelik giderler bu faaliyet altında izlenecektir.

EKONOMİK KOD	2024 Bütçe	2024 Harcama (Haziran Sonu)	2025 Bütçe	2026 Tahmin	2027 Tahmin
<i>Personel Giderleri</i>	583.000	295.008	754.000	903.000	903.000
<i>Sosyal Güvenlik Kurumuna Devlet Primi Giderleri</i>	19.000	4.291	23.000	27.000	27.000
<i>Mal ve Hizmet Alım Giderleri</i>	258.000	45.125	212.000	231.000	231.000
<i>Faiz Giderleri</i>					
<i>Cari Transferler</i>					
<i>Sermaye Giderleri</i>					
<i>Sermaye Transferleri</i>					
<i>Borç Verme</i>					
BÜTÇE İÇİ TOPLAM KAYNAK	860.000	344.424	989.000	1.161.000	1.161.000
<i>Döner Sermaye</i>					
<i>Özel Hesap</i>					
<i>Diğer Bütçe Dışı Kaynak</i>					
BÜTÇE DIŞI TOPLAM KAYNAK	860.000	344.424	989.000	1.161.000	1.161.000
FAALİYET MALİYETİ TOPLAMI	860.000	344.424	989.000	1.161.000	1.161.000

2025 YILI PERFORMANS PROGRAMI

İdare Adı	ANKARA ÜNİVERSİTESİ
Program Adı	YÜKSEKÖĞRETİM HİZMETLERİ
Alt Program Adı	ÖN LİSANS EĞİTİMİ, LİSANS EĞİTİMİ VE LİSANSÜSTÜ EĞİTİM
Alt Program Hedefi	Mesleki yeterlilik sahibi ve gelişime açık mezunlar yetiştirilmesi
Faaliyet Adı	Yükseköğretim Kurumları Tezsiz Yüksek Lisans
Açıklama	Üniversitemiz enstitülerinde tezsiz yüksek lisans programları kapsamında verilen eğitim-öğretim hizmetlerine yönelik giderler bu faaliyet altında izlenecektir.

EKONOMİK KOD	2024 Bütçe	2024 Harcama (Haziran Sonu)	2025 Bütçe	2026 Tahmin	2027 Tahmin
<i>Personel Giderleri</i>	9.706.000	6.576.968	11.361.000	14.132.000	14.132.000
<i>Sosyal Güvenlik Kurumuna Devlet Primi Giderleri</i>	385.000		478.000	551.000	551.000
<i>Mal ve Hizmet Alım Giderleri</i>	88.000	124.963	361.000	323.000	323.000
<i>Faiz Giderleri</i>					
<i>Cari Transferler</i>					
<i>Sermaye Giderleri</i>					
<i>Sermaye Transferleri</i>					
<i>Borç Verme</i>					
BÜTÇE İÇİ TOPLAM KAYNAK	10.179.000	6.701.931	12.200.000	15.006.000	15.006.000
<i>Döner Sermaye</i>					
<i>Özel Hesap</i>					
<i>Diğer Bütçe Dışı Kaynak</i>					
BÜTÇE DIŞI TOPLAM KAYNAK	10.179.000	6.701.931	12.200.000	15.006.000	15.006.000
FAALİYET MALİYETİ TOPLAMI	10.179.000	6.701.931	12.200.000	15.006.000	15.006.000

2025 YILI PERFORMANS PROGRAMI

İdare Adı	ANKARA ÜNİVERSİTESİ
Program Adı	YÜKSEKÖĞRETİM HİZMETLERİ
Alt Program Adı	ÖN LİSANS EĞİTİMİ, LİSANS EĞİTİMİ VE LİSANSÜSTÜ EĞİTİM
Alt Program Hedefi	Mesleki yeterlilik sahibi ve gelişime açık mezunlar yetiştirilmesi
Faaliyet Adı	Yükseköğretim Kurumları Uzaktan Eğitim
Açıklama	Üniversitemizde uzaktan eğitim programları kapsamında verilen eğitim-öğretim hizmetlerine yönelik giderler bu faaliyet altında izlenecektir.

EKONOMİK KOD	2024 Bütçe	2024 Harcama (Haziran Sonu)	2025 Bütçe	2026 Tahmin	2027 Tahmin
<i>Personel Giderleri</i>	5.050.000	14.791.604	6.613.000	7.595.000	7.595.000
<i>Sosyal Güvenlik Kurumuna Devlet Primi Giderleri</i>	39.000	37.786	149.000	206.000	206.000
<i>Mal ve Hizmet Alım Giderleri</i>	2.181.000	459.205	2.387.000	2.760.000	2.760.000
<i>Faiz Giderleri</i>					
<i>Cari Transferler</i>					
<i>Sermaye Giderleri</i>					
<i>Sermaye Transferleri</i>					
<i>Borç Verme</i>					
BÜTÇE İÇİ TOPLAM KAYNAK	7.270.000	15.288.595	9.149.000	10.561.000	10.561.000
<i>Döner Sermaye</i>					
<i>Özel Hesap</i>					
<i>Diğer Bütçe Dışı Kaynak</i>					
BÜTÇE DIŞI TOPLAM KAYNAK					
FAALİYET MALİYETİ TOPLAMI	7.270.000	15.288.595	9.149.000	10.561.000	10.561.000

İdare Adı	ANKARA ÜNİVERSİTESİ
Program Adı	YÜKSEKÖĞRETİM HİZMETLERİ
Alt Program Adı	YÜKSEKÖĞRETİMDE ÖĞRENCİ YAŞAMI
Alt Program Hedefi	Yükseköğretim öğrencilerine sunulan beslenme ve barınma hizmetlerinin kalitesinin artırılması; öğrencilerin kişisel ve sosyal gelişimi desteklenerek yaşam kalitesinin yükseltilmesi
Faaliyet Adı	Yükseköğretimde Barınma Hizmetleri
Açıklama	Üniversitemizde yer alan ve Sağlık Kültür ve Spor Daire Başkanlığımıza bağlı 7 adet öğrenci evi bünyesinde öğrencilere sunulan barınma hizmetine yönelik giderler bu faaliyet altında izlenecektir.

EKONOMİK KOD	2024 Bütçe	2024 Harcama (Haziran Sonu)	2025 Bütçe	2026 Tahmin	2027 Tahmin
<i>Personel Giderleri</i>					
<i>Sosyal Güvenlik Kurumuna Devlet Primi Giderleri</i>					
<i>Mal ve Hizmet Alım Giderleri</i>	5.996.000	4.823.114	28.114.000	31.941.000	31.941.000
<i>Faiz Giderleri</i>					
<i>Cari Transferler</i>					
<i>Sermaye Giderleri</i>					
<i>Sermaye Transferleri</i>					
<i>Borç Verme</i>					
BÜTÇE İÇİ TOPLAM KAYNAK	5.996.000	4.823.114	28.114.000	31.941.000	31.941.000
<i>Döner Sermaye</i>					
<i>Özel Hesap</i>					
<i>Diğer Bütçe Dışı Kaynak</i>					
BÜTÇE DIŞI TOPLAM KAYNAK					
FAALİYET MALİYETİ TOPLAMI	5.996.000	4.823.114	28.114.000	31.941.000	31.941.000

İdare Adı	ANKARA ÜNİVERSİTESİ
Program Adı	YÜKSEKÖĞRETİM HİZMETLERİ
Alt Program Adı	YÜKSEKÖĞRETİMDE ÖĞRENCİ YAŞAMI
Alt Program Hedefi	Yükseköğretim öğrencilerine sunulan beslenme ve barınma hizmetlerinin kalitesinin artırılması; öğrencilerin kişisel ve sosyal gelişimi desteklenerek yaşam kalitesinin yükseltilmesi
Faaliyet Adı	Yükseköğretimde Beslenme Hizmetleri
Açıklama	Üniversitemiz öğrenci yemekhanelerinde öğrencilere sunulan yemek hizmetine yönelik giderler söz konusu faaliyet altında izlenecektir.

EKONOMİK KOD	2024 Bütçe	2024 Harcama (Haziran Sonu)	2025 Bütçe	2026 Tahmin	2027 Tahmin
<i>Personel Giderleri</i>					
<i>Sosyal Güvenlik Kurumuna Devlet Primi Giderleri</i>					
<i>Mal ve Hizmet Alım Giderleri</i>	150.492.000	115.166.420	136.520.000	154.654.000	154.654.000
<i>Faiz Giderleri</i>					
<i>Cari Transferler</i>					
<i>Sermaye Giderleri</i>					
<i>Sermaye Transferleri</i>					
<i>Borç Verme</i>					
BÜTÇE İÇİ TOPLAM KAYNAK	150.492.000	115.166.420	136.520.000	154.654.000	154.654.000
<i>Döner Sermaye</i>					
<i>Özel Hesap</i>					
<i>Diğer Bütçe Dışı Kaynak</i>					
BÜTÇE DIŞI TOPLAM KAYNAK					
FAALİYET MALİYETİ TOPLAMI	150.492.000	115.166.420	136.520.000	154.654.000	154.654.000

İdare Adı	ANKARA ÜNİVERSİTESİ
Program Adı	YÜKSEKÖĞRETİM HİZMETLERİ
Alt Program Adı	YÜKSEKÖĞRETİMDE ÖĞRENCİ YAŞAMI
Alt Program Hedefi	Yükseköğretim öğrencilerine sunulan beslenme ve barınma hizmetlerinin kalitesinin artırılması; öğrencilerin kişisel ve sosyal gelişimi desteklenerek yaşam kalitesinin yükseltilmesi
Faaliyet Adı	Yükseköğretimde Kültür ve Spor Hizmetleri
Açıklama	Üniversitemizde öğrencilere yönelik kültür ve spor faaliyetlerine yönelik Sağlık Kültür ve Spor Daire Başkanlığınca gerçekleştirilen giderler ve spor alanlarının iyileştirilmesine yönelik olarak Yapı İşleri ve Teknik Daire Başkanlığınca gerçekleştirilen giderler bu faaliyet altında yer alacaktır.

EKONOMİK KOD	2024 Bütçe	2024 Harcama (Haziran Sonu)	2025 Bütçe	2026 Tahmin	2027 Tahmin
<i>Personel Giderleri</i>					
<i>Sosyal Güvenlik Kurumuna Devlet Primi Giderleri</i>					
<i>Mal ve Hizmet Alım Giderleri</i>	7.075.000	7.204.028	16.378.000	18.602.000	18.602.000
<i>Faiz Giderleri</i>					
<i>Cari Transferler</i>					
<i>Sermaye Giderleri</i>					
<i>Sermaye Transferleri</i>					
<i>Borç Verme</i>					
BÜTÇE İÇİ TOPLAM KAYNAK	7.075.000	7.204.028	16.378.000	18.602.000	18.602.000
<i>Döner Sermaye</i>					
<i>Özel Hesap</i>					
<i>Diğer Bütçe Dışı Kaynak</i>					
BÜTÇE DIŞI TOPLAM KAYNAK					
FAALİYET MALİYETİ TOPLAMI	7.075.000	7.204.028	16.378.000	18.602.000	18.602.000

İdare Adı	ANKARA ÜNİVERSİTESİ
Program Adı	YÜKSEKÖĞRETİM HİZMETLERİ
Alt Program Adı	YÜKSEKÖĞRETİMDE ÖĞRENCİ YAŞAMI
Alt Program Hedefi	Yükseköğretim öğrencilerine sunulan beslenme ve barınma hizmetlerinin kalitesinin artırılması; öğrencilerin kişisel ve sosyal gelişimi desteklenerek yaşam kalitesinin yükseltilmesi
Faaliyet Adı	Yükseköğretimde Öğrenci Yaşamına İlişkin Diğer Hizmetler
Açıklama	Üniversitemiz öğrencilerinin yaşamına yönelik olarak gerçekleştirilen ve diğer faaliyetlerle ilişkilendirilemeyen giderler bu faaliyet altında izlenecektir.

EKONOMİK KOD	2024 Bütçe	2024 Harcama (Haziran Sonu)	2025 Bütçe	2026 Tahmin	2027 Tahmin
<i>Personel Giderleri</i>	114.305.000	65.598.311	138.811.000	170.315.000	170.315.000
<i>Sosyal Güvenlik Kurumuna Devlet Primi Giderleri</i>	13.975.000	8.687.766	16.188.000	18.599.000	18.599.000
<i>Mal ve Hizmet Alım Giderleri</i>	8.456.000	10.338.100	31.877.000	36.174.000	36.174.000
<i>Faiz Giderleri</i>					
<i>Cari Transferler</i>					
<i>Sermaye Giderleri</i>					
<i>Sermaye Transferleri</i>					
<i>Borç Verme</i>					
BÜTÇE İÇİ TOPLAM KAYNAK	136.736.000	84.624.177	186.876.000	225.088.000	225.088.000
<i>Döner Sermaye</i>					
<i>Özel Hesap</i>					
<i>Diğer Bütçe Dışı Kaynak</i>					
BÜTÇE DIŞI TOPLAM KAYNAK					
FAALİYET MALİYETİ TOPLAMI	136.736.000	84.624.177	186.876.000	225.088.000	225.088.000

İdare Adı	ANKARA ÜNİVERSİTESİ
Program Adı	YÖNETİM VE DESTEK PROGRAMI
Alt Program Adı	TEFTİŞ, DENETİM VE DANIŞMANLIK HİZMETLERİ
Alt Program Hedefi	
Faaliyet Adı	Hukuki Danışmanlık ve Muhakemat Hizmetleri

Açıklama

İdarelerin taraf olduğu adli ve idari davalarda, iç ve dış tahkim yargılamasında, icra işlemlerinde ve yargıya intikal eden diğer her türlü hukuki uyuşmazlıklarda temsil edilmesi; idarelerce hizmet satın alma yoluyla temsil ettirilecek dava ve icra takipleri ve tahkim ile ilgili işlemlerin koordine edilmesi, izlenmesi ve denetlenmesi; idare hizmetlerine ilişkin mevzuat, sözleşme, şartname ve uyuşmazlıklar ile ilgili hukuki mütalaa bildirilmesi; idarenin amaçlarının daha iyi gerçekleştirilmesi, mevzuata, plan ve programa uygun çalışmalarının temin edilmesi amacıyla gerekli hukuki tekliflerin hazırlanması gibi iş, işlem ve süreçlere yönelik giderleri bu faaliyet altında izlenecektir.

EKONOMİK KOD	2024 Bütçe	2024 Harcama (Haziran Sonu)	2025 Bütçe	2026 Tahmin	2027 Tahmin
<i>Personel Giderleri</i>	18.124.000	5.864.087	22.493.000	25.909.000	25.909.000
<i>Sosyal Güvenlik Kurumuna Devlet Primi Giderleri</i>	1.525.000	686.731	1.893.000	2.180.000	2.180.000
<i>Mal ve Hizmet Alım Giderleri</i>	457.000	964.223	563.000	638.000	638.000
<i>Faiz Giderleri</i>					
<i>Cari Transferler</i>					
<i>Sermaye Giderleri</i>					
<i>Sermaye Transferleri</i>					
<i>Borç Verme</i>					
BÜTÇE İÇİ TOPLAM KAYNAK	20.106.000	7.515.041	24.949.000	28.727.000	28.727.000
<i>Döner Sermaye</i>					
<i>Özel Hesap</i>					
<i>Diğer Bütçe Dışı Kaynak</i>					
BÜTÇE DIŞI TOPLAM KAYNAK					
FAALİYET MALİYETİ TOPLAMI	20.106.000	7.515.041	24.949.000	28.727.000	28.727.000

İdare Adı ANKARA ÜNİVERSİTESİ

Program Adı YÖNETİM VE DESTEK PROGRAMI

Alt Program Adı TEFTİŞ, DENETİM VE DANIŞMANLIK HİZMETLERİ

Alt Program Hedefi

Faaliyet Adı İç Denetim

Açıklama

İdareler yönetim ve kontrol yapılarının risk analizleri doğrultusunda değerlendirilmesi, kaynakların etkili, ekonomik ve verimli kullanılıp kullanılmadığı hususunda incelemeler yapılması ve önerilerde bulunulması, harcamaların ve mali işlemlerin mevzuat ve üst politika belgelerine uygunluğu ile mali yönetim ve kontrol süreçlerinin denetlenmesi ve raporlanması gibi iş, işlem ve süreçlere yönelik giderleri bu faaliyet altında izlenecektir.

EKONOMİK KOD	2024 Bütçe	2024 Harcama (Haziran Sonu)	2025 Bütçe	2026 Tahmin	2027 Tahmin
<i>Personel Giderleri</i>	22.370.000	3.681.497	27.757.000	31.977.000	31.977.000
<i>Sosyal Güvenlik Kurumuna Devlet Primi Giderleri</i>	461.000	476.561	573.000	660.000	660.000
<i>Mal ve Hizmet Alım Giderleri</i>	84.000		104.000	118.000	118.000
<i>Faiz Giderleri</i>					
<i>Cari Transferler</i>					
<i>Sermaye Giderleri</i>					
<i>Sermaye Transferleri</i>					
<i>Borç Verme</i>					
BÜTÇE İÇİ TOPLAM KAYNAK	22.915.000	4.158.058	28.434.000	32.755.000	32.755.000
<i>Döner Sermaye</i>					
<i>Özel Hesap</i>					
<i>Diğer Bütçe Dışı Kaynak</i>					
BÜTÇE DIŞI TOPLAM KAYNAK					
FAALİYET MALİYETİ TOPLAMI	22.915.000	4.158.058	28.434.000	32.755.000	32.755.000

2025 YILI PERFORMANS PROGRAMI

İdare Adı ANKARA ÜNİVERSİTESİ

Program Adı YÖNETİM VE DESTEK PROGRAMI

Alt Program Adı ÜST YÖNETİM, İDARİ VE MALİ HİZMETLER

Alt Program Hedefi

Faaliyet Adı Bilgi Teknolojilerine Yönelik Faaliyetler

Açıklama

İdarelerin bilgi işlem sistemlerinin işletilmesi ve geliştirilmesi ile teknolojik kapasitelerinin artırılmasına yönelik iş, işlem ve süreçlere ilişkin giderleri bu faaliyet altında izlenecektir.

EKONOMİK KOD	2024 Bütçe	2024 Harcama (Haziran Sonu)	2025 Bütçe	2026 Tahmin	2027 Tahmin
<i>Personel Giderleri</i>	42.886.000	14.258.858	53.219.000	61.308.000	61.308.000
<i>Sosyal Güvenlik Kurumuna Devlet Primi Giderleri</i>	3.016.000	2.025.325	3.744.000	4.312.000	4.312.000
<i>Mal ve Hizmet Alım Giderleri</i>	200.000	369.150	247.000	280.000	280.000
<i>Faiz Giderleri</i>					
<i>Cari Transferler</i>					
<i>Sermaye Giderleri</i>	19.000.000	4.558.673	34.180.000		
<i>Sermaye Transferleri</i>					
<i>Borç Verme</i>					
BÜTÇE İÇİ TOPLAM KAYNAK	65.102.000	21.212.006	91.390.000	65.900.000	65.900.000
<i>Döner Sermaye</i>					
<i>Özel Hesap</i>					
<i>Diğer Bütçe Dışı Kaynak</i>					
BÜTÇE DIŞI TOPLAM KAYNAK					
FAALİYET MALİYETİ TOPLAMI	65.102.000	21.212.006	91.390.000	65.900.000	65.900.000

2025 YILI PERFORMANS PROGRAMI

İdare Adı ANKARA ÜNİVERSİTESİ

Program Adı YÖNETİM VE DESTEK PROGRAMI

Alt Program Adı ÜST YÖNETİM, İDARİ VE MALİ HİZMETLER

Alt Program Hedefi

Faaliyet Adı Genel Destek Hizmetleri

Açıklama İdarelerin tüm programlarına hizmet eder nitelikte olan temizlik, güvenlik, aydınlatma, ısıtma, onarım, taşıma ve benzeri mal ve hizmetlerin temini; fiziki çalışma ortamlarının düzenlenmesi, genel evrak ve arşiv hizmetlerinin yürütülmesi, sivil savunma ve seferberlik hizmetlerinin planlanması ve yürütülmesi gibi iş, işlem ve süreçlere yönelik giderleri bu faaliyet altında izlenecektir.

EKONOMİK KOD	2024 Bütçe	2024 Harcama (Haziran Sonu)	2025 Bütçe	2026 Tahmin	2027 Tahmin
<i>Personel Giderleri</i>	328.660.000	120.445.423	270.451.000	311.062.000	311.062.000
<i>Sosyal Güvenlik Kurumuna Devlet Primi Giderleri</i>	20.921.000	15.772.575	25.980.000	29.924.000	29.924.000
<i>Mal ve Hizmet Alım Giderleri</i>	21.698.000	11.999.760	26.708.000	30.285.000	30.285.000
<i>Faiz Giderleri</i>					
<i>Cari Transferler</i>	24.228.000	12.115.000	29.824.000	33.815.000	33.815.000
<i>Sermaye Giderleri</i>					
<i>Sermaye Transferleri</i>					
<i>Borç Verme</i>					
BÜTÇE İÇİ TOPLAM KAYNAK	395.507.000	160.332.758	352.963.000	405.086.000	405.086.000
<i>Döner Sermaye</i>	357.194.915	118.538.570	487.544.800	560.676.520	644.777.998
<i>Özel Hesap</i>					
<i>Diğer Bütçe Dışı Kaynak</i>					
BÜTÇE DIŞI TOPLAM KAYNAK	357.194.915	118.538.570	487.544.800	560.676.520	644.777.998
FAALİYET MALİYETİ TOPLAMI	752.701.915	278.871.328	840.507.800	965.762.520	1.049.863.998

2025 YILI PERFORMANS PROGRAMI

İdare Adı ANKARA ÜNİVERSİTESİ
Program Adı YÖNETİM VE DESTEK PROGRAMI
Alt Program Adı ÜST YÖNETİM, İDARİ VE MALİ HİZMETLER

Alt Program Hedefi

Faaliyet Adı İnşaat ve Yapı İşlerinin Yürütülmesi

Açıklama Hazine adına kayıtlı olup idarelere tahsis edilen veya idareler adına kayıtlı olan taşınmazlara ilişkin her türlü yapım, kiralama, satım, işletme, bakım onarım ve benzeri iş, işlem ve süreçlerin yürütülmesine yönelik giderler bu faaliyet altında izlenecektir.

EKONOMİK KOD	2024 Bütçe	2024 Harcama (Haziran Sonu)	2025 Bütçe	2026 Tahmin	2027 Tahmin
<i>Personel Giderleri</i>	127.125.000	43.622.090	157.751.000	181.731.000	181.731.000
<i>Sosyal Güvenlik Kurumuna Devlet Primi Giderleri</i>	14.098.000	5.772.664	17.494.000	20.154.000	20.154.000
<i>Mal ve Hizmet Alım Giderleri</i>	808.000	566.844	993.000	1.125.000	1.125.000
<i>Faiz Giderleri</i>					
<i>Cari Transferler</i>					
<i>Sermaye Giderleri</i>					
<i>Sermaye Transferleri</i>					
<i>Borç Verme</i>					
BÜTÇE İÇİ TOPLAM KAYNAK	142.031.000	49.961.598	176.238.000	203.010.000	203.010.000
<i>Döner Sermaye</i>					
<i>Özel Hesap</i>					
<i>Diğer Bütçe Dışı Kaynak</i>					
BÜTÇE DIŞI TOPLAM KAYNAK					
FAALİYET MALİYETİ TOPLAMI	142.031.000	49.961.598	176.238.000	203.010.000	203.010.000

2025 YILI PERFORMANS PROGRAMI

İdare Adı ANKARA ÜNİVERSİTESİ

Program Adı YÖNETİM VE DESTEK PROGRAMI

Alt Program Adı ÜST YÖNETİM, İDARİ VE MALİ HİZMETLER

Alt Program Hedefi

Faaliyet Adı İnsan Kaynakları Yönetimine İlişkin Faaliyetler

Açıklama

İdarelerin personel planlamasının yapılması; personel atama, nakil, terfi, emeklilik ve benzeri özlük işlemlerinin yürütülmesi; insan kaynağı kapasitesinin artırılmasına yönelik eğitimlerin planlanması ve düzenlenmesi gibi iş, işlem ve süreçlere yönelik giderleri bu faaliyet altında izlenecektir.

EKONOMİK KOD	2024 Bütçe	2024 Harcama (Haziran Sonu)	2025 Bütçe	2026 Tahmin	2027 Tahmin
<i>Personel Giderleri</i>	43.056.000	13.198.063	53.428.000	61.551.000	61.551.000
<i>Sosyal Güvenlik Kurumuna Devlet Primi Giderleri</i>	5.669.000	1.830.228	7.035.000	8.104.000	8.104.000
<i>Mal ve Hizmet Alım Giderleri</i>	824.000	676.286	1.013.000	1.148.000	1.148.000
<i>Faiz Giderleri</i>					
<i>Cari Transferler</i>	520.651.000	253.078.352	641.234.000	727.041.000	727.041.000
<i>Sermaye Giderleri</i>					
<i>Sermaye Transferleri</i>					
<i>Borç Verme</i>					
BÜTÇE İÇİ TOPLAM KAYNAK	570.200.000	268.782.930	702.710.000	797.844.000	797.844.000
<i>Döner Sermaye</i>					
<i>Özel Hesap</i>					
<i>Diğer Bütçe Dışı Kaynak</i>					
BÜTÇE DIŞI TOPLAM KAYNAK					
FAALİYET MALİYETİ TOPLAMI	570.200.000	268.782.930	702.710.000	797.844.000	797.844.000

2025 YILI PERFORMANS PROGRAMI

İdare Adı	ANKARA ÜNİVERSİTESİ
Program Adı	YÖNETİM VE DESTEK PROGRAMI
Alt Program Adı	ÜST YÖNETİM, İDARİ VE MALİ HİZMETLER
Alt Program Hedefi	
Faaliyet Adı	Özel Kalem Hizmetleri
Açıklama	Üst yönetimin çalışma programlarının düzenlenmesi ile resmi ve özel yazışmalar, protokol, tören, ziyaret, davet, karşılama, ağırlama gibi hizmetlerin yürütülmesi amacıyla gerçekleştirilen iş, işlem ve süreçlere yönelik giderler bu faaliyet altında izlenecektir.

EKONOMİK KOD	2024 Bütçe	2024 Harcama (Haziran Sonu)	2025 Bütçe	2026 Tahmin	2027 Tahmin
<i>Personel Giderleri</i>	64.147.000	25.711.725	79.602.000	91.701.000	91.701.000
<i>Sosyal Güvenlik Kurumuna Devlet Primi Giderleri</i>	7.518.000	3.518.825	9.328.000	10.747.000	10.747.000
<i>Mal ve Hizmet Alım Giderleri</i>	791.000	262.080	973.000	1.103.000	1.103.000
<i>Faiz Giderleri</i>					
<i>Cari Transferler</i>	391.000	800.974	467.000	508.000	508.000
<i>Sermaye Giderleri</i>					
<i>Sermaye Transferleri</i>					
<i>Borç Verme</i>					
BÜTÇE İÇİ TOPLAM KAYNAK	72.847.000	30.293.604	90.370.000	104.059.000	104.059.000
<i>Döner Sermaye</i>					
<i>Özel Hesap</i>					
<i>Diğer Bütçe Dışı Kaynak</i>					
BÜTÇE DIŞI TOPLAM KAYNAK					
FAALİYET MALİYETİ TOPLAMI	72.847.000	30.293.604	90.370.000	104.059.000	104.059.000

2025 YILI PERFORMANS PROGRAMI

İdare Adı	ANKARA ÜNİVERSİTESİ
Program Adı	YÖNETİM VE DESTEK PROGRAMI
Alt Program Adı	ÜST YÖNETİM, İDARİ VE MALİ HİZMETLER
Alt Program Hedefi	
Faaliyet Adı	Strateji Geliştirme ve Mali Hizmetler
Açıklama	İdareler tarafından yürütülen ve idarelerin tüm programlarına hizmet eder nitelikte olan mali yönetim ve kontrole ilişkin iş, işlem ve süreçlere yönelik giderler bu faaliyet altında izlenecektir.

EKONOMİK KOD	2024 Bütçe	2024 Harcama (Haziran Sonu)	2025 Bütçe	2026 Tahmin	2027 Tahmin
<i>Personel Giderleri</i>	52.332.000	11.719.950	64.940.000	74.810.000	74.810.000
<i>Sosyal Güvenlik Kurumuna Devlet Primi Giderleri</i>	4.364.000	1.557.544	5.416.000	6.239.000	6.239.000
<i>Mal ve Hizmet Alım Giderleri</i>	298.000	138.263	368.000	420.000	420.000
<i>Faiz Giderleri</i>					
<i>Cari Transferler</i>					
<i>Sermaye Giderleri</i>					
<i>Sermaye Transferleri</i>					
<i>Borç Verme</i>					
BÜTÇE İÇİ TOPLAM KAYNAK	56.994.000	13.415.757	70.724.000	81.469.000	81.469.000
<i>Döner Sermaye</i>					
<i>Özel Hesap</i>					
<i>Diğer Bütçe Dışı Kaynak</i>					
BÜTÇE DIŞI TOPLAM KAYNAK					
FAALİYET MALİYETİ TOPLAMI	56.994.000	13.415.757	70.724.000	81.469.000	81.469.000

2025 YILI PERFORMANS PROGRAMI

İdare Adı	ANKARA ÜNİVERSİTESİ
Program Adı	YÖNETİM VE DESTEK PROGRAMI
Alt Program Adı	ÜST YÖNETİM, İDARİ VE MALİ HİZMETLER
Alt Program Hedefi	
Faaliyet Adı	Taşınmaz Mal Gelirleriyle Yürütülecek Hizmetler
Açıklama	Üniversitemiz taşınmaz mallarından elde edilecek gelirler ile finanse edilecek işlemler ve alımlar söz konusu faaliyet altında izlenecektir.

EKONOMİK KOD	2024 Bütçe	2024 Harcama (Haziran Sonu)	2025 Bütçe	2026 Tahmin	2027 Tahmin
<i>Personel Giderleri</i>					
<i>Sosyal Güvenlik Kurumuna Devlet Primi Giderleri</i>					
<i>Mal ve Hizmet Alım Giderleri</i>	8.906.000	1.096.800	10.962.000	12.431.000	12.431.000
<i>Faiz Giderleri</i>					
<i>Cari Transferler</i>					
<i>Sermaye Giderleri</i>					
<i>Sermaye Transferleri</i>					
<i>Borç Verme</i>					
BÜTÇE İÇİ TOPLAM KAYNAK	8.906.000	1.096.800	10.962.000	12.431.000	12.431.000
<i>Döner Sermaye</i>					
<i>Özel Hesap</i>					
<i>Diğer Bütçe Dışı Kaynak</i>					
BÜTÇE DIŞI TOPLAM KAYNAK					
FAALİYET MALİYETİ TOPLAMI	8.906.000	1.096.800	10.962.000	12.431.000	12.431.000

2025 YILI PERFORMANS PROGRAMI

İdare Adı	ANKARA ÜNİVERSİTESİ
Program Adı	YÖNETİM VE DESTEK PROGRAMI
Alt Program Adı	ÜST YÖNETİM, İDARİ VE MALİ HİZMETLER
Alt Program Hedefi	
Faaliyet Adı	Yükseköğretimde Öğrencilere Yönelik İdari Hizmetler
Açıklama	Üniversitemiz öğrencilerine ilişkin Öğrenci İşleri ve Sağlık Kültür ve Spor Daire Başkanlığı tarafından yürütülen hizmetler bu faaliyet altında izlenmektedir.

EKONOMİK KOD	2024 Bütçe	2024 Harcama (Haziran Sonu)	2025 Bütçe	2026 Tahmin	2027 Tahmin
<i>Personel Giderleri</i>	86.674.000	36.004.508	99.298.000	115.461.000	115.461.000
<i>Sosyal Güvenlik Kurumuna Devlet Primi Giderleri</i>	10.694.000	5.151.637	14.685.000	16.896.000	16.896.000
<i>Mal ve Hizmet Alım Giderleri</i>	392.000	245.916	496.000	567.000	567.000
<i>Faiz Giderleri</i>					
<i>Cari Transferler</i>					
<i>Sermaye Giderleri</i>					
<i>Sermaye Transferleri</i>					
<i>Borç Verme</i>					
BÜTÇE İÇİ TOPLAM KAYNAK	97.760.000	41.402.061	114.479.000	132.924.000	132.924.000
<i>Döner Sermaye</i>					
<i>Özel Hesap</i>					
<i>Diğer Bütçe Dışı Kaynak</i>					
BÜTÇE DIŞI TOPLAM KAYNAK					
FAALİYET MALİYETİ TOPLAMI	97.760.000	41.402.061	114.479.000	132.924.000	132.924.000

D. İDARELERİN TOPLAM KAYNAK İHTİYACI

2023 mali yılında performans programı teklifi kapsamında yer alan faaliyetler için öngörülen toplam kaynak tutarı 5.176.688.000,00 TL düzeyinde tahmin edilmiştir. Söz konusu kaynakların 3.980.786.000,00 TL'si bütçe kaynakları, 1.195.902.000,00 TL'si bütçe dışı kaynaklardan oluşmaktadır.

Bütçe ödeneklerinin dağılımı %65,54 personel giderleri, %10,44 sosyal güvenlik kurumlarına devlet primi giderleri olmak üzere toplamda bütçenin %75,98 personele ilişkin ödemelere ayrılmıştır. %10,04'ü sermaye giderleri, %7,52'si mal ve hizmet alım giderleri ve %6,47'si cari transferler olarak gerçekleşmiştir.

Tablo-22: Faaliyetler Düzeyinde Ankara Üniversitesi Performans Programı Maliyeti

PROGRAM SINIFLANDIRMASI	2025			2026			2027		
	BÜTÇE İÇİ	BÜTÇE DIŞI	TOPLAM	BÜTÇE İÇİ	BÜTÇE DIŞI	TOPLAM	BÜTÇE İÇİ	BÜTÇE DIŞI	TOPLAM
ARAŞTIRMA, GELİŞTİRME VE YENİLİK	53.741.000	0	53.741.000	111.086.000	0	111.086.000	125.335.000	0	125.335.000
ARAŞTIRMA ALTYAPILARI	53.741.000	0	53.741.000	111.086.000	0	111.086.000	125.335.000	0	125.335.000
<i>Yükseköğretim Kurumları Araştırma Altyapısı Kurulması ve Geliştirilmesi</i>	53.741.000	0	53.741.000	111.086.000	0	111.086.000	125.335.000	0	125.335.000
GENEL TOPLAM	53741000		53741000	111086000		111086000	125335000		125335000
YÜKSEKÖĞRETİMDE BİLİMSEL ARAŞTIRMA VE GELİŞTİRME	112.093.000	596.287.000	708.380.000	81.757.000	685.730.000	767.487.000	81.757.000	788.594.000	870.351.000
<i>Yükseköğretim Kurumları Temel Araştırma Hizmetleri</i>	112.093.000	596.287.000	708.380.000	81.757.000	685.730.000	767.487.000	81.757.000	788.594.000	870.351.000
<i>Yükseköğretim Kurumlarının Bilimsel Araştırma Projeleri</i>	0	501.287.000	501.287.000	0	576.480.000	576.480.000	0	662.954.000	662.954.000
GENEL TOPLAM	112093000	596287000	708380000	81757000	685730000	767487000	81757000	788594000	870351000
HAYAT BOYU ÖĞRENME	0	487.544.000	487.544.000	0	560.676.000	560.676.000	0	644.777.000	644.777.000
YÜKSEKÖĞRETİM KURUMLARI SÜREKLİ EĞİTİM FAALİYETLERİ	0	487.544.000	487.544.000	0	560.676.000	560.676.000	0	644.777.000	644.777.000
<i>Toplum Hizmetine Sunulan Eğitim</i>	0	487.544.000	487.544.000	0	560.676.000	560.676.000	0	644.777.000	644.777.000

2025 YILI PERFORMANS PROGRAMI

<i>Programları, Kurs ve Seminerler</i>									
GENEL TOPLAM		487.544.000	487.544.000	0	560.676.000	560.676.000	0	644.777.000	644.777.000
TEDAVİ EDİCİ SAĞLIK	3.825.389.000	6.581.849.400	10.407.238.400	4.411.689.000	7.569.126.720	11.980.815.720	4.499.245.000	8.704.495.831	13.203.740.831
TEDAVİ HİZMETLERİ	3.825.389.000	6.581.849.400	10.407.238.400	4.411.689.000	7.569.126.720	11.980.815.720	4.499.245.000	8.704.495.831	13.203.740.831
<i>Ağız ve Diş Sağlığı Hizmetleri</i>	6.099.000	325.029.600	331.128.600	6.912.000	373.784.040	380.696.040	6.912.000	429.851.646	436.763.646
<i>Diş Hekimliği Hastanesi Tarafından Yapılacak Taban Ödeme</i>	105.398.000	812.574.000	917.972.000	119.834.000	934.460.010	1.054.294.010	119.834.000	1.074.629.115	1.194.463.115
<i>Tıp Fakültesi Hastanesi Tarafından Yapılacak Taban Ödeme</i>	753.447.000	1.218.861.000	1.972.308.000	856.640.000	1.401.690.150	2.258.330.150	856.640.000	1.611.943.672	2.468.583.672
<i>Üniversite Genel Hastane Hizmetleri</i>	2.901.885.000	4.225.384.800	7.127.269.800	3.360.850.000	4.859.192.520	8.220.042.520	3.448.406.000	5.588.071.398	9.036.477.398
<i>Üniversite İhtisas Hastanesi Hizmetleri</i>	58.560.000	0	58.560.000	67.453.000	0	67.453.000	67.453.000	0	67.453.000
GENEL TOPLAM	3.825.389.000	6.581.849.400	10.407.238.400	4.411.689.000	7.569.126.720	11.980.815.720	4.499.245.000	8.704.495.831	13.203.740.831
YÜKSEKÖĞRETİM HİZMETLERİ	7.294.860.000	162.514.800	7.457.374.800	8.445.025.000	186.892.020	8.631.917.020	8.528.745.000	214.925.823	8.743.670.823
ÖN LİSANS EĞİTİMİ, LİSANS EĞİTİMİ VE LİSANSÜSTÜ EĞİTİM	7.294.860.000	162.514.800	7.457.374.800	8.445.025.000	186.892.020	8.631.917.020	8.528.745.000	214.925.823	8.743.670.823
<i>Doktora ve Tıpta Uzmanlık Eğitimi</i>	726.895.000	0	726.895.000	835.079.000	0	835.079.000	835.079.000	0	835.079.000

2025 YILI PERFORMANS PROGRAMI

<i>Yükseköğretim Kurumları Bilgi ve Kültürel Kaynaklarının Geliştirilmesi ve Erişimin Kolaylaştırılması</i>	166.060.000	162.514.800	328.574.800	132.987.000	186.892.020	319.879.020	149.998.000	214.925.823	364.923.823
<i>Yükseköğretim Kurumları Birinci Öğretim</i>	6.379.567.000	0	6.379.567.000	7.450.231.000	0	7.450.231.000	7.516.940.000	0	7.516.940.000
<i>Yükseköğretim Kurumları İkinci Öğretim</i>	989.000	0	989.000	1.161.000	0	1.161.000	1.161.000	0	1.161.000
<i>Yükseköğretim Kurumları Tezsiz Yüksek Lisans</i>	12.200.000	0	12.200.000	15.006.000	0	15.006.000	15.006.000	0	15.006.000
<i>Yükseköğretim Kurumları Uzaktan Eğitim</i>	9.149.000	0	9.149.000	10.561.000	0	10.561.000	10.561.000	0	10.561.000
GENEL TOPLAM	7.294.860.000	162.514.800	7.457.374.800	8.445.025.000	186.892.020	8.631.917.020	8.528.745.000	214.925.823	8.743.670.823
YÜKSEKÖĞRETİMDE ÖĞRENCİ YAŞAMI	367.888.000	0	367.888.000	430.285.000	0	430.285.000	430.285.000	0	430.285.000
<i>Yükseköğretimde Barınma Hizmetleri</i>	367.888.000	0	367.888.000	430.285.000	0	430.285.000	430.285.000	0	430.285.000
<i>Yükseköğretimde Beslenme Hizmetleri</i>	28.114.000	0	28.114.000	31.941.000	0	31.941.000	31.941.000	0	31.941.000
<i>Yükseköğretimde Kültür ve Spor Hizmetleri</i>	136.520.000	0	136.520.000	154.654.000	0	154.654.000	154.654.000	0	154.654.000
<i>Yükseköğretimde Öğrenci Yaşamına İlişkin Diğer Hizmetler</i>	16.378.000	0	16.378.000	18.602.000	0	18.602.000	18.602.000	0	18.602.000

2025 YILI PERFORMANS PROGRAMI

GENEL TOPLAM	186.876.000	0	186.876.000	225.088.000	0	225.088.000	225.088.000	0	225.088.000
YÖNETİM VE DESTEK PROGRAMI	53.383.000	0	53.383.000	61.482.000	0	61.482.000	61.482.000	0	61.482.000
TEFTİŞ, DENETİM VE DANIŞMANLIK HİZMETLERİ	53.383.000	0	53.383.000	61.482.000	0	61.482.000	61.482.000	0	61.482.000
<i>Hukuki Danışmanlık ve Muhakemat Hizmetleri</i>	24.949.000	0	24.949.000	28.727.000	0	28.727.000	28.727.000	0	28.727.000
<i>İç Denetim</i>	28.434.000	0	28.434.000	32.755.000	0	32.755.000	32.755.000	0	32.755.000
GENEL TOPLAM	53.383.000	0	53.383.000	61.482.000	0	61.482.000	61.482.000	0	61.482.000
ÜST YÖNETİM, İDARİ VE MALİ HİZMETLER	1.609.836.000	487.544.800	2.097.380.800	1.802.723.000	560.676.520	2.363.399.520	1.802.723.000	644.777.998	2.447.500.998
ÜST YÖNETİM, İDARİ VE MALİ HİZMETLER	1.609.836.000	487.544.800	2.097.380.800	1.802.723.000	560.676.520	2.363.399.520	1.802.723.000	644.777.998	2.447.500.998
<i>Bilgi Teknolojilerine Yönelik Faaliyetler</i>	91.390.000	0	91.390.000	65.900.000	0	65.900.000	65.900.000	0	65.900.000
<i>Genel Destek Hizmetleri</i>	352.963.000	487.544.800	840.507.800	405.086.000	560.676.520	965.762.520	405.086.000	644.777.998	1.049.863.998
<i>İnşaat ve Yapı İşlerinin Yürütülmesi</i>	176.238.000	0	176.238.000	203.010.000	0	203.010.000	203.010.000	0	203.010.000
<i>İnsan Kaynakları Yönetimine İlişkin Faaliyetler</i>	702.710.000	0	702.710.000	797.844.000	0	797.844.000	797.844.000	0	797.844.000
<i>Özel Kalem Hizmetleri</i>	90.370.000	0	90.370.000	104.059.000	0	104.059.000	104.059.000	0	104.059.000
<i>Strateji Geliştirme ve Mali Hizmetler</i>	70.724.000	0	70.724.000	81.469.000	0	81.469.000	81.469.000	0	81.469.000

2025 YILI PERFORMANS PROGRAMI

<i>Taşınmaz Mal Gelirleri İle Yürütülecek Hizmetler</i>	10.962.000	0	10.962.000	12.431.000	0	12.431.000	12.431.000	0	12.431.000
<i>Yükseköğretimde Öğrencilere Yönelik İdari Hizmetler</i>	114.479.000	0	114.479.000	132.924.000	0	132.924.000	132.924.000	0	132.924.000
GENEL TOPLAM	1.609.836.000	487.544.800	2.097.380.800	1.802.723.000	560.676.520	2.363.399.520	1.802.723.000	644.777.998	2.447.500.998

Tablo-23: Ekonomik Sınıflandırma Düzeyinde Ankara Üniversitesi Performans Programı Maliyeti

Ekonomik Kod	2025				2026				2027			
	Hizmet Programları Toplam	Yönetim Ve Destek Programı	Program Dışı Giderler	Toplam	Hizmet Programları Toplam	Yönetim Ve Destek Programı	Program Dışı Giderler	Toplam	Hizmet Programları Toplam	Yönetim Ve Destek Programı	Program Dışı Giderler	Toplam
<i>Personel Giderleri</i>	8.289.000			8.289.000	9.398.000			9.398.000	9.398.000			9.398.000
<i>Sosyal Güvenlik Kurumuna Devlet Primi Giderleri</i>				0				0				0
<i>Mal ve Hizmet Alım Giderleri</i>				0				0				0
<i>Faiz Giderleri</i>	45.452.000			45.452.000	101.688.000			101.688.000	115.937.000			115.937.000
<i>Cari Transferler</i>				0				0				0
<i>Sermaye Giderleri</i>				0				0				0
<i>Sermaye Transferleri</i>				0				0				0
<i>Borç Verme</i>	53.741.000	0	0	53.741.000	111.086.000	0	0	111.086.000	125.335.000	0	0	125.335.000
<i>Yedek Ödenekler</i>				0				0				0
BÜTÇE İÇİ TOPLAM KAYNAK				0				0				0
<i>Döner Sermaye</i>				0				0				0
<i>Özel Hesap</i>	0	0	0	0	0	0	0	0	0	0	0	0
<i>Diğer Bütçe Dışı Kaynak</i>												
BÜTÇE DIŞI TOPLAM KAYNAK												
GENEL TOPLAM	53.741.000	0	0	53.741.000	111.086.000	0	0	111.086.000	125.335.000	0	0	125.335.000

E-DİĞER HUSUSLAR

Tablo-24: Faaliyetlerden Sorumlu Harcama Birimlerine İlişkin Tablo

PROGRAM	ALT PROGRAM	FAALİYET	SORUMLU HARCAMA BİRİMİ
ARAŞTIRMA, GELİŞTİRME VE YENİLİK	ARAŞTIRMA ALTYAPILARI	Yükseköğretim Kurumları Araştırma Altyapısı Kurulması ve Geliştirilmesi	Özel Kalem (Rektörlük), Veteriner Uygulama Merkezi, Ziraat Uygulama Merkezi, Diğer Merkezler, Diğer Bölümler
	YÜKSEKÖĞRETİMDE BİLİMSEL ARAŞTIRMA VE GELİŞTİRME	Yükseköğretim Kurumlarının Bilimsel Araştırma Projeleri	Özel Kalem (Rektörlük)
TEDAVİ EDİCİ SAĞLIK	TEDAVİ EDİCİ SAĞLIK	Ağız ve Diş Sağlığı Hizmetleri	Diş Hekimliği Uygulama Hastanesi
		Üniversite Genel Hastane Hizmetleri	İdari Ve Mali İşler Daire Başkanlığı, Yapı İşleri Ve Teknik Daire Başkanlığı, Cebeci Uygulama Ve Araştırma Hastanesi, İbn-i Sina Uygulama Ve Araştırma Hastanesi
		Üniversite İhtisas Hastanesi Hizmetleri	Diş Hekimliği Uygulama Hastanesi
YÜKSEKÖĞRETİM HİZMETLERİ	ÖN LİSANS EĞİTİMİ, LİSANS EĞİTİMİ VE LİSANSÜSTÜ EĞİTİM	Doktora ve Tıpta Uzmanlık Eğitimi	Sağlık Bilimleri Enstitüsü, Hepatoloji Enstitüsü, Kök Hücre Enstitüsü, Adli Bilimler Enstitüsü, Fen Bilimleri Enstitüsü, Nükleer Bilimler Enstitüsü, Biyoteknoloji Enstitüsü, Su Yönetimi Enstitüsü, Hızlandırıcı Teknolojileri Enstitüsü, Gıda Güvenliği Enstitüsü, Türk İnkılap Tarihi Enstitüsü, Sosyal Bilimler Enstitüsü, Eğitim Bilimleri Enstitüsü
		Yükseköğretim Kurumları Bilgi ve Kültürel Kaynaklarının Geliştirilmesi ve Erişimin Kolaylaştırılması	Kütüphane Ve Dokümantasyon Daire Başkanlığı, Yapı İşleri Ve Teknik Daire Başkanlığı, Dil Ve Tarih-Coğrafya Fakültesi
		Yükseköğretim Kurumları Birinci Öğretim	Tüm Fakülteler Tüm Meslek Yüksekokulları Devlet Konservatuvarı

PROGRAM	ALT PROGRAM	FAALİYET	SORUMLU HARCAMA BİRİMİ	
YÜKSEKÖĞRETİM HİZMETLERİ	ÖN LİSANS EĞİTİMİ, LİSANS EĞİTİMİ VE LİSANSÜSTÜ EĞİTİM	Yükseköğretim Kurumları İkinci Öğretim	Sağlık Bilimleri Enstitüsü, Gama Meslek Yüksekokulu, Fen Fakültesi, Elmadağ Meslek Yüksekokulu, Sosyal Bilimler Enstitüsü, Uygulamalı Bilimler Fakültesi, Adalet Meslek Yüksekokulu	
		Yükseköğretim Kurumları Tezsiz Yüksek Lisans	Sağlık Bilimleri Enstitüsü, Fen Bilimleri Enstitüsü, Sosyal Bilimler Enstitüsü, Eğitim Bilimleri Enstitüsü	
		Yükseköğretim Kurumları Uzaktan Eğitim	Sağlık Bilimleri Enstitüsü, Sağlık Hizmetleri Meslek Yüksekokulu, Fen Bilimleri Enstitüsü, Elmadağ Meslek Yüksekokulu, Sosyal Bilimler Enstitüsü, İlahiyat Fakültesi, Beypazarı Meslek Yüksekokulu, Adalet Meslek Yüksekokulu, Açık ve Uzaktan Eğitim Fakültesi	
	YÜKSEKÖĞRETİMDE ÖĞRENCİ YAŞAMI	Yükseköğretimde Barınma Hizmetleri	Sağlık, Kültür Ve Spor Daire Başkanlığı	
		Yükseköğretimde Beslenme Hizmetleri	Sağlık, Kültür Ve Spor Daire Başkanlığı	
		Yükseköğretimde Kültür ve Spor Hizmetleri	Sağlık, Kültür Ve Spor Daire Başkanlığı, Yapı İşleri Ve Teknik Daire Başkanlığı	
		Yükseköğretimde Öğrenci Yaşamına İlişkin Diğer Hizmetler	Sağlık, Kültür Ve Spor Daire Başkanlığı, Öğrenci İşleri Daire Başkanlığı	
	YÖNETİM VE DESTEK PROGRAMI	TEFTİŞ, DENETİM VE DANIŞMANLIK HİZMETLERİ	Hukuki Danışmanlık ve Muhakemat Hizmetleri	Hukuk Müşavirliği
		ÜST YÖNETİM, İDARI VE MALİ HİZMETLER	Bilgi Teknolojilerine Yönelik Faaliyetler	Bilgi İşlem Daire Başkanlığı
			Genel Destek Hizmetleri	Özel Kalem (Rektörlük), Özel Kalem (Genel Sekreterlik), İdari Ve Mali İşler Daire Başkanlığı
İnsan Kaynakları Yönetimine İlişkin Faaliyetler			Personel Daire Başkanlığı	
İnşaat ve Yapı İşlerinin Yürütülmesi			İdari Ve Mali İşler Daire Başkanlığı, Yapı İşleri Ve Teknik Daire Başkanlığı	
Özel Kalem Hizmetleri			Özel Kalem (Rektörlük)	
Strateji Geliştirme ve Mali Hizmetler			Strateji Geliştirme Daire Başkanlığı	

Tablo-25: Performans Göstergelerinin İzlenmesinden Sorumlu Birimlere İlişkin Tablo

PROGRAM	ALT PROGRAM	PERFORMANS GÖSTERGELERİ	SORUMLU BİRİM		
ARAŞTIRMA, GELİŞTİRME VE YENİLİK	ARAŞTIRMA ALTYAPILARI	Araştırma altyapısı projesi tamamlanma oranı	Özel Kalem (Rektörlük)		
	YÜKSEKÖĞRETİMDE BİLİMSEL ARAŞTIRMA VE GELİŞTİRME	Ar-ge'ye harcanan bütçenin toplam bütçeye oranı	Özel Kalem (Rektörlük)		
		Ar-ge sonucu ortaya çıkan ürünlere ilişkin alınan patent sayısı	Özel Kalem (Rektörlük)		
		Ar-ge sonucu ticarileştirilen ürün sayısı	Özel Kalem (Rektörlük)		
		Araştırma merkezleri gelir miktarı	Özel Kalem (Rektörlük)		
		Araştırma merkezlerinin sanayi ile yaptığı proje sayısı	Özel Kalem (Rektörlük)		
		BAP kapsamında desteklenen araştırma projeleri sayısı	Özel Kalem (Rektörlük)		
		Öğretim elemanı başına düşen ar-ge proje sayısı	Özel Kalem (Rektörlük)		
		Patent, faydalı model ve endüstriyel tasarım başvuru sayısı	Özel Kalem (Rektörlük)		
		Ulusal ve uluslararası kuruluşlar tarafından desteklenen ar-ge projesi sayısı	Özel Kalem (Rektörlük)		
		Uluslararası endekslerde yer alan bilimsel yayın sayısı	Kütüphane Ve Dokümantasyon Daire Başkanlığı		
		HAYAT BOYU ÖĞRENME	YÜKSEKÖĞRETİM KURUMLARI SÜREKLİ EĞİTİM FAALİYETLERİ	Dezavantajlı gruplara yönelik sosyal entegrasyon ve kapsayıcılığa ilişkin yapılan faaliyet sayısı	Diğer Merkezler
				Eğitim programlarına başvuran kişi sayısı	Diğer Merkezler
Mezunlara yönelik gerçekleştirilen faaliyet sayısı	Diğer Merkezler				
Sürekli Eğitim Merkezi (SEM) ve Dil Merkezi (DİLMER) tarafından mesleki eğitime yönelik verilen sertifika sayısı	Diğer Merkezler				
Tamamlanan sosyal sorumluluk projeleri sayısı	Diğer Merkezler				
Üniversitenin çevrecilik alanlarında aldığı ödül sayısı	Diğer Merkezler				
TEDAVİ EDİCİ SAĞLIK	TEDAVİ EDİCİ SAĞLIK			Ameliyat sayısı	Ankara Üniversitesi
		Üniversite hastaneleri nitelikli yatak oranı	Ankara Üniversitesi		
		Üniversite hastaneleri yatak doluluk oranı	Ankara Üniversitesi		
		Yatan hasta sayısı	Ankara Üniversitesi		

PROGRAM	ALT PROGRAM	PERFORMANS GÖSTERGELERİ	SORUMLU BİRİM
YÜKSEKÖĞRETİM HİZMETLERİ	ÖĞRETİM ELEMANLARININ MESLEKİ GELİŞİMİ	SCI, SCI-Expanded, SSCI ve AHCI kapsamındaki dergilerde öğretim elemanı başına düşen yayın sayısı	Kütüphane Ve Dokümantasyon Daire Başkanlığı
		Yükseköğretim Kurulu tarafından belirlenecek öncelikli alanlarda sağlanan burslardan yararlanan doktora öğrenci sayısı	Öğrenci İşleri Daire Başkanlığı
		Yükseköğretim Kurulu tarafından sağlanan araştırma desteklerinden yararlananların sayısı	Öğrenci İşleri Daire Başkanlığı
		YÖK tarafından sağlanan yurt dışında yabancı dil yeterliliklerinin artırılmasına yönelik burslardan yararlanan sayısı	Öğrenci İşleri Daire Başkanlığı
		Yükseköğretim Kurulu, Türkiye Bilimler Akademisi ve TÜBİTAK bilim, teşvik ve sanat ödülleri sayısı	Ankara Üniversitesi
	ÖN LİSANS EĞİTİMİ, LİSANS EĞİTİMİ VE LİSANSÜSTÜ EĞİTİM	Doktora eğitimini tamamlayanların sayısı	Öğrenci İşleri Daire Başkanlığı
		Eğitim bilimleri kontenjan doluluk oranı	Öğrenci İşleri Daire Başkanlığı
		Eğitimin program süresinde bitirilme oranı	Öğrenci İşleri Daire Başkanlığı
		Fen bilimleri kontenjan doluluk oranı	Öğrenci İşleri Daire Başkanlığı
		Kütüphanede bulunan basılı ve elektronik kaynak sayısı	Kütüphane Ve Dokümantasyon Daire Başkanlığı
		Kütüphanede bulunan öğrenci başına düşen basılı ve elektronik kaynak sayısı	Ankara Üniversitesi
		Kütüphaneden yararlanan kişi sayısı	Kütüphane Ve Dokümantasyon Daire Başkanlığı
		Lisansüstü öğrencilerin toplam öğrenciler içindeki payı	Öğrenci İşleri Daire Başkanlığı
		Öğrenci başına düşen eğitim alanı	Ankara Üniversitesi
		Öğrenci başına düşen kapalı alan	Ankara Üniversitesi
		Öğrenci değişim programlarından yararlanan öğrencilerin oranı	Ankara Üniversitesi
		Öğretim üyesi başına düşen öğrenci sayısı	Ankara Üniversitesi
		Sağlık bilimleri kontenjan doluluk oranı	Öğrenci İşleri Daire Başkanlığı
		Sosyal bilimler kontenjan doluluk oranı	Öğrenci İşleri Daire Başkanlığı
		Teknokent veya Teknoloji Transfer Ofisi (TTO) projelerine katılan öğrenci sayısı	Ankara Üniversitesi
Uluslararası kuruluşlarla ortak uygulanan eğitim programı sayısı	Öğrenci İşleri Daire Başkanlığı		

PROGRAM	ALT PROGRAM	PERFORMANS GÖSTERGELERİ	SORUMLU BİRİM
		Yabancı dilde eğitim veren program sayısı	Öğrenci İşleri Daire Başkanlığı
		Yabancı uyruklu akademisyen sayısı	Personel Daire Başkanlığı
		Yabancı uyruklu öğrenci sayısı	Öğrenci İşleri Daire Başkanlığı
		Yan dal ve çift ana dal programından mezun olanların toplam mezun sayısına oranı	Öğrenci İşleri Daire Başkanlığı
	YÜKSEKÖĞRETİMDE ÖĞRENCİ YAŞAMI	Barınma hizmetlerinden yararlanan öğrenci sayısı	Sağlık, Kültür Ve Spor Daire Başkanlığı
		Beslenme hizmetlerinden yararlanan öğrenci sayısı	Sağlık, Kültür Ve Spor Daire Başkanlığı
		Öğrenci başına düşen sosyal donatı alanı	Sağlık, Kültür Ve Spor Daire Başkanlığı
		Öğrenci kulüp ve topluluk sayısı	Sağlık, Kültür Ve Spor Daire Başkanlığı
		Sosyal, kültürel ve sportif faaliyet sayısı	Sağlık, Kültür Ve Spor Daire Başkanlığı
		Yükseköğretimde öğrenci başına barınma harcaması	Sağlık, Kültür Ve Spor Daire Başkanlığı
		Yükseköğretimde öğrenci başına beslenme harcaması	Sağlık, Kültür Ve Spor Daire Başkanlığı
		Yükseköğretimde öğrenci yaşamından memnuniyet oranı	Sağlık, Kültür Ve Spor Daire Başkanlığı
		Yükseköğretimde öğrencilere sunulan sağlık hizmetinden yararlanan öğrenci sayısının toplam öğrenci sayısına oranı	Sağlık, Kültür Ve Spor Daire Başkanlığı