



VAN
YÜZÜNCÜ YIL
ÜNİVERSİTESİ

2020 YILI
İDARE FAALİYET RAPORU

**T.C.
VAN YÜZÜNCÜ YIL ÜNİVERSİTESİ
REKTÖRLÜĞÜ**



**2020 YILI
İDARE FAALİYET RAPORU**

STRATEJİ GELİŞTİRME DAİRE BAŞKANLIĞI

**ŞUBAT-2021
VAN**



“Bir millet irfan ordusuna sahip olmadıkça, muharebe meydanlarında ne kadar parlak zaferler elde ederse etsin, o zaferle sonuçlar vermesi ancak irfan ordusuna bağlıdır.”

İÇİNDEKİLER

ÜST YÖNETİCİ SUNUŞU	1
I. GENEL BİLGİLER	3
A. MİSYON VE VİZYON	3
B. YETKİ, GÖREV VE SORUMLULUKLAR	4
C. İDAREYE İLİŞKİN BİLGİLER.....	5
1. Fiziksel Yapı.....	5
2. Örgüt Yapısı.....	6
3. Bilgi ve Teknolojik Kaynaklar.....	7
3.1. Bilgi Teknolojisi Yazılımları.....	7
3.2. Teknolojik Kaynaklar	8
3.3. Kütüphane Kaynakları.....	8
3.4. Diğer Bilgi ve Teknolojik Kaynaklar	9
4. İnsan Kaynakları	9
4.1. Akademik Personel	9
4.2. İdari Personel.....	12
4.3. İşçiler	13
5. Sunulan Hizmetler.....	14
5.1. Eğitim ve Öğretim Hizmetleri.....	14
5.2. Araştırma ve Geliştirme Hizmetleri	17
5.3. Sağlık Hizmetleri	21
5.4. Kültür, Sanat ve Spor Hizmetleri	23
5.5. Öğrenci ve Personel Değişim Hizmetleri	28
5.6. Yükseköğretime İlişkin Diğer İdari Hizmetler	28
6. Yönetim ve İç Kontrol Sistemi	36
II. AMAÇ ve HEDEFLER	37
A. İDARENİN AMAÇ VE HEDEFLERİ.....	37
B. TEMEL POLİTİKALAR VE ÖNCELİKLER.....	38
III. FAALİYETLERE İLİŞKİN BİLGİ ve DEĞERLENDİRMELER	41
A. MALİ BİLGİLER.....	41
1. Bütçe Uygulama Sonuçları.....	41
1.1. Bütçe Uygulama Sonuçları Tablosu	41
1.2. Bütçe Giderleri	44
1.3. Bütçe Gelirleri	46
2. Temel Mali Tablolara İlişkin Açıklamalar	48

2.1. Bilanço.....	48
2.2. Faaliyet Sonuçları Tablosu.....	50
3. Mali Denetim Sonuçları	61
3.1. İç Denetim.....	61
3.2. Dış Denetim	62
B. PERFORMANS BİLGİLERİ	63
1. Program, Alt Program, Faaliyet Bilgileri.....	63
2. Performans Sonuçlarının Değerlendirilmesi	64
2.1. Alt Program Hedef ve Göstergeleriyle İlgili Gerçekleşme Sonuçları ve Değerlendirmeler	64
3. Stratejik Planın Değerlendirilmesi.....	73
4. Performans Bilgi Sisteminin Değerlendirilmesi	81
IV.KURUMSAL KABİLİYET ve KAPASİTENİN DEĞERLENDİRİLMESİ.....	82
A. Üstünlükler	82
B. Zayıflıklar.....	83
C. Değerlendirme	84
V. ÖNERİ ve TEDBİRLER	85

TABLULAR

Tablo 1.	Bilgi Teknolojisi Yazılımları	7
Tablo 2.	Teknolojik Kaynaklar	8
Tablo 3.	Kütüphane Kaynakları	8
Tablo 4.	Dayanıklı Taşınırılar	9
Tablo 5.	Akademik Personel Sayısı	9
Tablo 6.	Yabancı Uyruklu Sözleşmeli Akademik Personel Sayısı	10
Tablo 7.	Yabancı Uyruklu Sözleşmeli Akademik Personel Bilgileri	10
Tablo 8.	Diğer Üniversitelerde Görevlendirilen Akademik Personel	11
Tablo 9.	Başka Üniversitelerden Üniversitemizde Görevlendirilen Akademik Personel	11
Tablo 10.	Akademik Personelin Yaş İtibariyle Dağılımı	12
Tablo 11.	İdari Personel Sayısı	12
Tablo 12.	İdari Personelin Eğitim Durumu	13
Tablo 13.	İdari Personel Hizmet Süreleri	13
Tablo 14.	İdari Personelin Yaş İtibariyle Dağılımı	13
Tablo 15.	İşçiler	13
Tablo 16.	Öğrenci Sayıları	14
Tablo 17.	Yabancı Uyruklu Öğrenci Sayıları	15
Tablo 18.	Yabancı Dil Hazırlık Sınıfı Öğrenci Sayıları	15
Tablo 19.	Öğrenci Kontenjanları ve Doluluk Oranları	15
Tablo 20.	Uygulama ve Araştırma Merkezleri	17
Tablo 21.	Proje Sayıları	19
Tablo 22.	Yayın Sayıları	20
Tablo 23.	Dursun Odabaş Hastanesi İstatistik Bilgiler	22
Tablo 24.	Diş Hastanesi İstatistik Bilgiler	23
Tablo 25.	Öğrenci Toplulukları	24
Tablo 26.	Öğrenci Toplulukları Tarafından Düzenlenen Etkinlikler	25
Tablo 27.	Cengiz Andiç Konferans Salonunda Düzenlenen Etkinlikler	27
Tablo 28.	Sportif Faaliyetler	28
Tablo 29.	Stratejik Amaç ve Hedefler	37
Tablo 30.	Bütçe Uygulama Özet Tablosu	41
Tablo 31.	Bütçe Uygulama Tablosu	42
Tablo 32.	Bütçe Giderleri	44
Tablo 33.	Bütçe Giderleri	46
Tablo 34.	Bilanço	48

Tablo 35.	Faaliyet Sonuçları Tablosu	50
Tablo 36.	İç Denetim Performans Göstergeleri Gerçekleşmeleri	61
Tablo 37.	Program, Alt Program, Faaliyet Bilgileri	63
Tablo 38.	Ülkemizin Bilgi Birikiminin Arttırılmasına ve Teknolojik Gelişimine Katkıda Bulunmak Üzere Yükseköğretim Kurumlarında Araştırma Altyapılarının Kurulması ve Kapasitelerinin Güçlendirilmesi-Performans Hedefi Gerçekleşme Sonuçları	64
Tablo 39.	Yükseköğretim Kurumlarında İnovasyon Amaçlı Bilimsel Çalışmaların Arttırılması-Performans Hedefi Gerçekleşme Sonuçları	65
Tablo 40.	Toplumun Tüm Kesimlerine İhtiyaç Duyduğu Alanlarda Eğitimler Verilmesi, Kamu Kurum ve Kuruluşları, Özel Sektör ve Uluslararası Kuruluşlarla İşbirliğinin Gelişmesine Katkıda Bulunulması-Performans Hedefi Gerçekleşme Sonuçları	66
Tablo 41.	Tedavi Edici Sağlık Hizmetinin Erişilebilir ve Etkili Olarak Sunulmasının Sağlanması-Performans Hedefi Gerçekleşme Sonuçları	67
Tablo 42.	Alanında Yetkin, Araştırmacı, Bilgi Üreten ve Aktaran Akademisyenler Yetiştirilmesi-Performans Hedefi Gerçekleşme Sonuçları	68
Tablo 43.	Mesleki Yeterlilik Sahibi ve Gelişime Açık Mezunlar Yetiştirilmesi-Performans Hedefi Gerçekleşme Sonuçları (1).....	69
Tablo 44.	Mesleki Yeterlilik Sahibi ve Gelişime Açık Mezunlar Yetiştirilmesi-Performans Hedefi Gerçekleşme Sonuçları (2).....	70
Tablo 45.	Yükseköğretim Öğrencilerine Sunulan Beslenme ve Barınma Hizmetlerinin Kalitesinin Artırılması; Öğrencilerin Kişisel ve Sosyal Gelişimi Desteklenerek Yaşam Kalitesinin Yükseltilmesi-Performans Hedefi Gerçekleşme Sonuçları	72
Tablo 46.	Stratejik Hedef Gerçekleşme Performansı (1.1).....	73
Tablo 47.	Stratejik Hedef Gerçekleşme Performansı (1.2).....	74
Tablo 48.	Stratejik Hedef Gerçekleşme Performansı (1.3).....	75
Tablo 49.	Stratejik Hedef Gerçekleşme Performansı (2.1).....	76
Tablo 50.	Stratejik Hedef Gerçekleşme Performansı (2.2).....	77
Tablo 51.	Stratejik Hedef Gerçekleşme Performansı (3.1).....	78
Tablo 52.	Stratejik Hedef Gerçekleşme Performansı (3.2).....	79
Tablo 53.	Stratejik Hedef Gerçekleşme Performansı (3.3).....	80

GRAFİKLER

Grafik 1. Akademik Personel Dağılımı.....	10
Grafik 2. İdari Personel Dağılımı	12
Grafik 3. Öğrenci Dağılımı.....	14
Grafik 4. Proje Dağılımı	19
Grafik 5. Yayın Dağılımı	20
Grafik 6. Toplam Bütçe Giderleri- Bütçe Gelirleri Karşılaştırması	41
Grafik 7. Toplam Ödenek Dağılımı	44
Grafik 8. Toplam Ödenek-Harcama Karşılaştırması	44
Grafik 9. 2019-2020 Yılları Toplam Harcama Karşılaştırması	45
Grafik 1. Net Gerçekleşen Gelir Dağılımı	46
Grafik 2. 2019-2020 Yılları Toplam Net Gerçekleşen Gelir Karşılaştırması	46
Grafik 3. Gelir Tahmini-Net Gerçekleşen Gelir Karşılaştırması	47

ÜST YÖNETİCİ SUNUŞU



Van Yüzüncü Yıl Üniversitesi, Cumhuriyetimizin 100. yılında, Mustafa Kemal Atatürk'ün işaret ettiği muasır medeniyet seviyesine ulaşma hedefi doğrultusunda; bilim ve teknolojiye hakim, yeniliklere açık, teknolojik gelişmeleri toplumsal ve ekonomik faydaya dönüştürme yeteneği kazanmış, “refah toplumu” oluşturulmasında kendi üstüne düşen tüm sorumlulukları yerine getirecek stratejik hedefleri belirlemiş ve buna uygun bir kurum kimliği oluşturmak için güçlü adımlar atan köklü bir üniversitedir.

Bilimin yolunda evrensel bir dünya üniversitesi olma iddiası ile hareket eden Yüzüncü Yıl Üniversitesi, bulunduğu kentin sosyal, kültürel ve ekonomik gelişimine katkıda bulunmaya, paydaşları ile işbirliğini sürekli ve güncellenebilir kılmaya, uluslararası boyutta adından söz ettirmeye başlamış olup, bu özelliğini arttırarak yolunda hızla devam etmektedir. Üniversitemiz, bölgenin en büyük araştırma ve eğitim kurumu olmasının yanı sıra, yarattığı istihdam olanakları ve alt yapı yatırımları ile de bölgenin en büyük ekonomik güçlerinden biridir.

Üniversitemiz yarattığı kapasite ile bulunduğu yörede küçük ve orta ölçekli sanayi kuruluşlarının, ticaretin, hizmet sektörünün gelişmesine olan katkılarına paralel olarak toplam yaşam kalitesinin yükseltilmesinde de etkili kurumların başında gelmektedir.

Üniversitemiz çağdaş düşüncüyü ön planda tutarak, yüksek düzeyde bilimsel çalışma ve araştırma yapmak, bilgi ve teknoloji üretmek, bilim verilerini yaymak, ulusal alanda

gelişme ve kalkınmaya destek olmak, yurt içi ve yurt dışı kurumlarla işbirliği yapmak suretiyle bilim dünyasının seçkin bir üyesi haline gelmek, evrensel ve çağdaş gelişmeye katkıda bulunmak üzere çalışmalarını hızla sürdürmektedir.

Üniversitemiz, 5018 sayılı Kamu Mali Yönetimi ve Kontrol Kanunu ve diğer mevzuat hükümleri doğrultusunda Mali Hizmetler Birimi ve Harcama Birimleri ile eşgüdüm içerisinde kamu kaynaklarının, kalkınma planları ve programlarda yer alan politika ve hedefler doğrultusunda etkili, ekonomik ve verimli bir şekilde elde edilmesi ve kullanılmasını, hesap verebilirliği ve mali saydamlığı sağlayacak şekilde faaliyetlerine devam etmektedir.

5018 sayılı Kamu Mali Yönetimi ve Kontrol Kanunu'nun 41 inci maddesine göre Kamu İdarelerince Hazırlanacak Faaliyet Raporları Hakkında Yönetmeliğe uygun olarak hazırlanan 2020 yılı faaliyet raporunu, kamuoyunun bilgisine saygılarımla sunarım.

Prof. Dr. Hamdullah ŞEVLİ
Rektör

I. GENEL BİLGİLER

A. MİSYON VE VİZYON

Misyon

Özgün araştırma ve eğitim/öğretim

faaliyetleriyle bilim dünyasına katkıda bulunmak; nitelikli bireyler yetiştirerek ulusal ve uluslararası ihtiyaçlar doğrultusunda toplumsal gelişime katkı sağlamak ve Van Gölü Havzası'nın sürdürülebilir kalkınmasına öncülük etmek.

Vizyon

Bilim ve teknoloji dünyası ile bütünleşmiş;

eğitim, araştırma ve sağlık alanında öncü, bölgesinin gelişimine yön veren bir üniversite olmak.

B. YETKİ, GÖREV VE SORUMLULUKLAR

Üniversitelerin Yetki Görev ve Sorumlulukları 2547 Sayılı Kanunun İlgili maddelerinde (12, 13, 14, 15, 16, 17, 18, 19, 20, 21 ve diğer) sayılmış olup, aynı kanunun 12. maddesi ile Üniversitelerin görevleri aşağıdaki şekilde belirlenmiştir.

- Çağdaş uygarlık ve eğitim - öğretim esaslarına dayanan bir düzen içinde, toplumun ihtiyaçları ve kalkınma planları ilke ve hedeflerine uygun ve ortaöğretime dayalı çeşitli düzeylerde eğitim - öğretim, bilimsel araştırma, yayım ve danışmanlık yapmak,
- Kendi ihtisas gücü ve maddi kaynaklarını rasyonel, verimli ve ekonomik şekilde kullanarak, milli eğitim politikası ve kalkınma planları ilke ve hedefleri ile Yükseköğretim Kurulu tarafından yapılan plan ve programlar doğrultusunda, ülkenin ihtiyacı olan dallarda ve sayıda insan gücü yetiştirmek,
- Türk toplumunun yaşam düzeyini yükseltici ve kamuoyunu aydınlatıcı bilim verilerini söz, yazı ve diğer araçlarla yaymak,
- Örgün, yaygın, sürekli ve açık eğitim yoluyla toplumun özellikle sanayileşme ve tarımda modernleşme alanlarında eğitilmesini sağlamak,
- Ülkenin bilimsel, kültürel, sosyal ve ekonomik yönlerden ilerlemesini ve gelişmesini ilgilendiren sorunlarını, diğer kuruluşlarla işbirliği yaparak, kamu kuruluşlarına önerilerde bulunmak suretiyle öğretim ve araştırma konusu yapmak, sonuçlarını toplumun yararına sunmak ve kamu kuruluşlarınca istenecek inceleme ve araştırmaları sonuçlandırarak düşüncelerini ve önerilerini bildirmek,
- Eğitim - öğretim ve seferberliği içinde, örgün, yaygın, sürekli ve açık eğitim hizmetini üstlenen kurumlara katkıda bulunacak önlemleri almak,
- Yörelerindeki tarım ve sanayinin gelişmesine ve ihtiyaçlarına uygun meslek elemanlarının yetişmesine ve bilgilerinin gelişmesine katkıda bulunmak, sanayi, tarım ve sağlık hizmetleri ile diğer hizmetlerde modernleşmeyi, üretimde artışı sağlayacak çalışma ve programlar yapmak, uygulamak ve yapılanlara katılmak, bununla ilgili kurumlara işbirliği yapmak ve çevre sorunlarına çözüm getirici önerilerde bulunmak,
- Eğitim teknolojisini üretmek, geliştirmek, kullanmak, yaygınlaştırmak, Yükseköğretimin uygulamalı yapılmasına ait eğitim - öğretim esaslarını geliştirmek, döner sermaye işletmelerini kurmak, verimli çalıştırmak ve bu faaliyetlerin geliştirilmesine ilişkin gerekli düzenlemeleri yapmaktır.

C. İDAREYE İLİŞKİN BİLGİLER

1. Fiziksel Yapı

Üniversite merkez yerleşkesi toplam 7.200.000 m² açık alan üzerine kurulmuştur. Merkez yerleşkenin yanı sıra Erciş, Gevaş ve Özalp ilçelerinde yerleşkeleri bulunan üniversite, toplam 479.186 m² kapalı alana sahiptir. Toplam kapalı alanın; %41,35'i eğitim alanlarından, %34,00'ü sosyal alanlardan, %5,06'sı sportif amaçlı alanlardan, %13,88'i sağlık alanlarından ve %5,71'i diğer alanlardan (idari binalar ile tesisler, depolar vb.) oluşmaktadır.

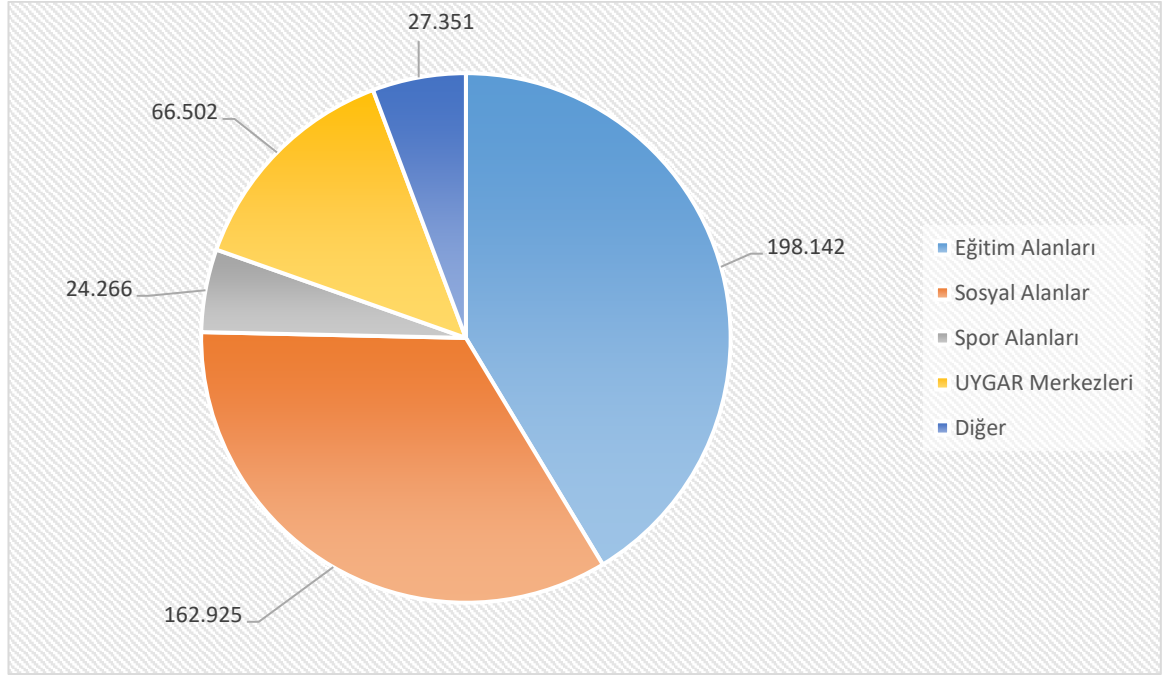

Şekil 1. Kapalı Alan Dağılımları

2. Örgüt Yapısı

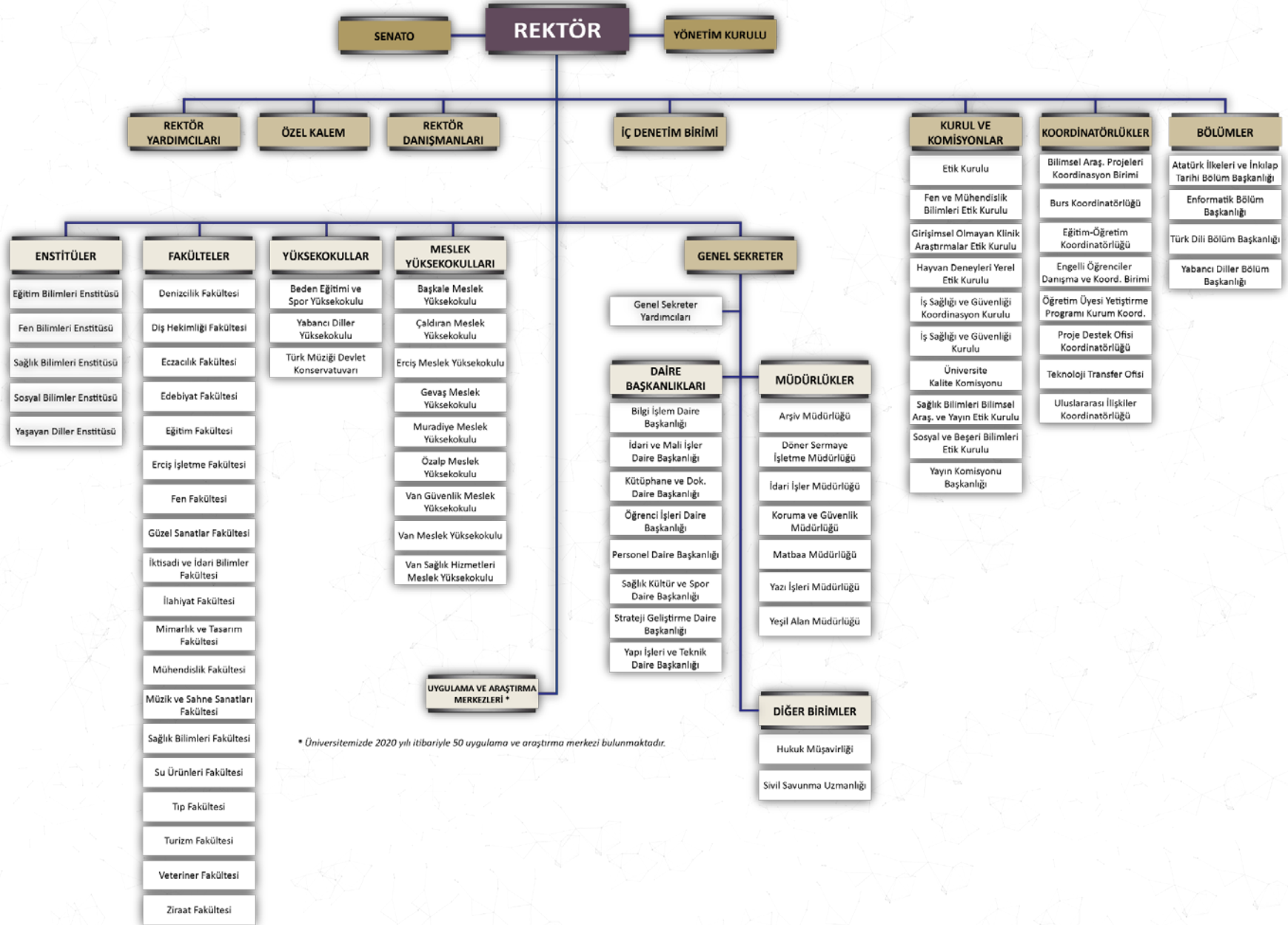

3. Bilgi ve Teknolojik Kaynaklar

3.1. Bilgi Teknolojisi Yazılımları

Tablo 1. Bilgi Teknolojisi Yazılımları

Muhasebe Yönetim Sistemi (MYS)
Bütçe Yönetim Enformasyon Sistemi (e-bütçe)
Kamu Hesapları Bilgi Sistemi (KBS)
TÜBİTAK Projeleri Transfer Takip Sistemi (TTS)
Elektronik Kamu Alımları Platformu (EKAP)
B.A.P Otomasyon Programı
Personel Otomasyon Programı
Devlet Teşkilatı veri Tabanı Sistemi (DTVT)
Öğrenci Otomasyon Programı
Kütüphane Otomasyon Programı
Bilgisayar İşletim Sistemleri (Microsoft Windows, Linux Tabanlı İşletim Sistemi)
Anti Virüs Programları (Eset Endpoint Antivirüs)
VMware Sanal Sunucu Yazılımı
Zimbra e-Posta Yöneticisi
E-Posta Spam Engelleme Programı
Ağ Trafiği İzleme Programı
Proxy Yazılımı
Bağlantı Programı
Uzaktan Bağlantı Programı
FTP İstemcisi
Apache Web Sunucu Yazılımı
MySQL veri tabanı Sunucusu
Alan Adı Sunucusu
Php MyAdmin
Open Office
Yedekleme Yazılımı
Telefon Santrali Yönetim Sistemi ve Sunucusu
Projelerin çözümü ve uygulama çizimlerinin yapılmasında İDE CAD ve AUTOCAD
İhalelerde Yaklaşık Maliyet ve Metraj Hesaplama Yazılımları
Yükseköğretim Kurulu Ortak veri tabanı (YÖKSİS)
Kamu Elektronik Bordro Sistemi (e-Bordro)
Harcama Yönetim Sistemi (HYS)
Kalkınma Bakanlığı Kamu Yatırımları Proje Bilgi Sistemi
Elektronik Belge Yönetim Sistemi (EBYS)
İç Kontrol Sistemi Yazılımı (KIOS GRC)

3.2. Teknolojik Kaynaklar

Tablo 2. Teknolojik Kaynaklar

	Sayısı
Bilgisayarlar ve Sunucular	7.421
Tıbbi ve Biyolojik Amaçlı Kullanılan Cihaz ve Aletler	4.692
Araştırma ve Üretim Amaçlı Cihazlar ve Aletler	2.624

3.3. Kütüphane Kaynakları

Tablo 3. Kütüphane Kaynakları

	Koleksiyon Adı	Sayısı
Basılı Yayınlar	Kitaplar	62.081
	Sürelî Yayınlar*	-
	Tezler	6.361
	Tam Metin Kitap veri tabanları	7
	Elektronik Kitap (Tam Metin)-DRM**	385.521
	Elektronik Kitap (Tam Metin)-Sahiplik	65.817
	Tam Metin Dergi veri tabanları	23
	Elektronik Dergi (Tam Metin)	42.815
Elektronik Yayınlar	Elektronik Tez veri tabanı	2 (6.293.563 tez: 3.751.874 tam metin, 2,541,689 Özet Tez)
	Bibliyografik veri tabanları	2
	Elektronik Referans Kaynakları	3
	Atıf veri tabanları	3
	Toplu Tarama ve Dergi Listesi veri tabanı	1
	E-multimedya	2
	E-intihal	2
	E-referans yönetimi	2

3.4. Diğer Bilgi ve Teknolojik Kaynaklar

3.4.1. Dayanıklı Taşınır

Tablo 4. Dayanıklı Taşınır

Hesap Kodu	I. Düzey Kodu	Dayanıklı Taşınır	Ölçü Birimi	Miktar
253	TESİS, MAKİNE ve CİHAZLAR		Adet	12.952
253	2	Makine ve Aletler Grubu	Adet	2.044
253	3	Cihazlar ve Aletler Grubu	Adet	10.531
254	TAŞITLAR GRUBU		Adet	80
254	1	Karayolu Taşıtları Grubu	Adet	68
254	2	Su ve Deniz Taşıtları Grubu	Adet	12
255	DEMİRBAŞLAR GRUBU		Adet	83.045
255	1	Döşeme ve Tefrişat Grubu	Adet	6.519
255	2	Büro Makineleri Grubu	Adet	15.481
255	3	Mobilyalar Grubu	Adet	44.697
255	4	Beslenme/Gıda ve Mutfak Demirbaşları Grubu	Adet	556
255	5	Canlı Demirbaşlar Grubu	Adet	237
255	7	Kütüphane Demirbaşları Grubu	Adet	69.253
255	8	Eğitim Demirbaşları Grubu	Adet	6.262
255	9	Spor Amaçlı Kullanılan Demirbaşlar Grubu	Adet	386
255	10	Güvenlik, Kontrol ve Tedbir Amaçlı Demirbaşlar G.	Adet	1.405
255	99	Diğer Demirbaşlar Grubu	Adet	397

4. İnsan Kaynakları

4.1. Akademik Personel

4.1.1. Akademik Personel Sayısı

Tablo 5. Akademik Personel Sayısı

	Kadroların Doluluk Oranına Göre	Kadroların İstihdam Şekline Göre	
		Tam Zamanlı	Yarı Zamanlı
Profesör	181	181	0
Doçent	212	212	0
Dr. Öğr. Üyesi	495	495	0
Öğretim Görevlisi	253	253	0
Araştırma Görevlisi	574	574	0
TOPLAM	1.715	1.715	0

Grafik 1. Akademik Personel Dağılımı

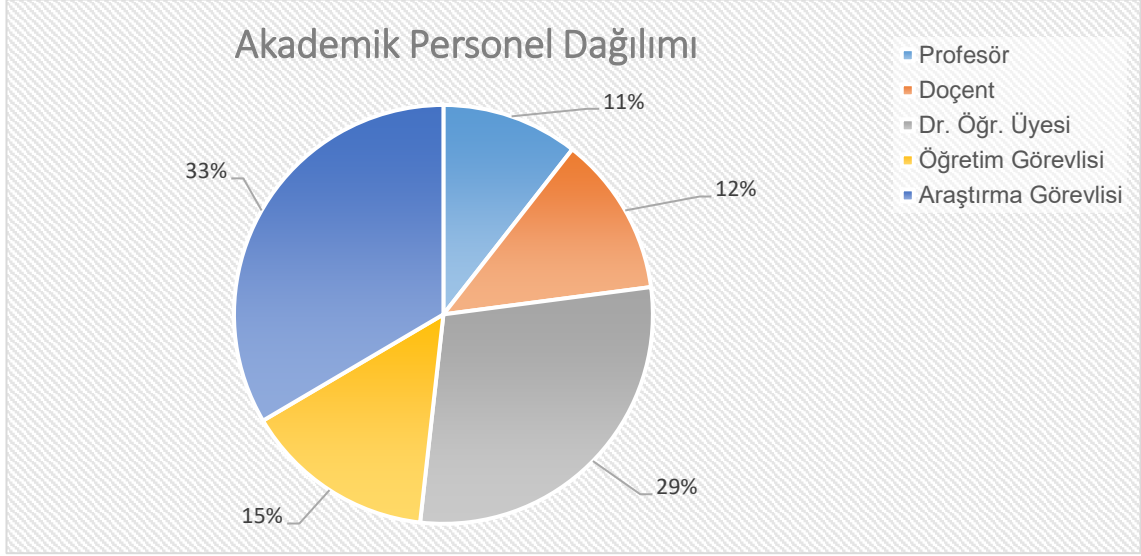

4.1.2. Yabancı Uyruklu Sözleşmeli Akademik Personel

Tablo 6. Yabancı Uyruklu Sözleşmeli Akademik Personel Sayısı

Unvanı	Sayısı
Profesör	2
Doçent	1
Dr. Öğr. Üyesi	6
Öğretim Görevlisi	6
TOPLAM	15

Tablo 7. Yabancı Uyruklu Sözleşmeli Akademik Personel Bilgileri

Geldiği Ülke	Çalıştığı Bölüm	Sayısı
Azerbaycan	Fen Fakültesi	1
İran	Van Meslek Yüksekokulu	2
Azerbaycan	Edebiyat Fakültesi	1
Azerbaycan	Eğitim Fakültesi	1
İran	Ziraat Fakültesi	1
İran	Eğitim Fakültesi	1
İran	Mimarlık ve Tasarım Fakültesi	2
İran	Diş Hekimliği Fakültesi	1
Mısır	İlahiyat Fakültesi	1
Suriye	İlahiyat Fakültesi	4
TOPLAM		15

4.1.3. Diğer Üniversitelerde Görevlendirilen Akademik Personel

Tablo 8. Diğer Üniversitelerde Görevlendirilen Akademik Personel

Unvan	Bağlı Olduğu Bölüm	Görevlendirildiği Üniversite/Kurum
Profesör	Güzel Sanatlar Fakültesi	Ankara Üniversitesi
Profesör	Mühendislik Fakültesi	Kırgızistan Türkiye – Manas Üniversitesi
Profesör	Veteriner Fakültesi	Kırgızistan Türkiye –Manas Üniversitesi
Profesör	Türk Müziği Devlet Konservatuarı	Malatya Turgut Özal Üniversitesi
Profesör	Ziraat Fakültesi	Bezmialem Vakıf Üniversitesi
Profesör	Fen Fakültesi	Hitit Üniversitesi
Doçent	Eczacılık Fakültesi	Hakkari Üniversitesi
Doçent	Eczacılık Fakültesi	Sağlık Bilimleri Üniversitesi
Dr. Öğretim Üyesi	Güzel Sanatlar Fakültesi	Çanakkale 18 Mart Üniversitesi
Dr. Öğretim Üyesi	Eczacılık Fakültesi	Ağrı İbrahim Çeçen Üniversitesi
Dr. Öğretim Üyesi	Eczacılık Fakültesi	Ağrı İbrahim Çeçen Üniversitesi
Dr. Öğretim Üyesi	Güzel Sanatlar Fakültesi	Marmara Üniversitesi
Dr. Öğretim Üyesi	Su Ürünleri Fakültesi	İstanbul Sabahattin Zaim Üniversitesi
Dr. Öğretim Üyesi	Veteriner Fakültesi	Iğdır Üniversitesi
Dr. Öğretim Üyesi	Güzel Sanatlar Fakültesi	Kırgızistan Türkiye – Manas Üniversitesi
Dr. Öğretim Üyesi	Özalp Meslek Yüksekokulu	Ankara Sosyal Bilimler Üniversitesi

4.1.4. Başka Üniversitelerden Üniversitemizde Görev. Akademik Personel

Tablo 9. Başka Üniversitelerden Üniversitemizde Görevlendirilen Akademik Personel

Unvan	Çalıştığı Bölüm	Sayısı
Profesör	Eczacılık Fakültesi	1
Profesör	Eczacılık Fakültesi	1
Doçent	Eczacılık Fakültesi	1
Dr. Öğr. Üyesi	Eczacılık Fakültesi	1
Dr. Öğr. Üyesi	Ziraat Fakültesi	1
Öğretim Görevlisi	Sağlık Bilimleri Fakültesi	1
Öğretim Görevlisi	Eğitim Fakültesi	1
Öğretim Görevlisi	Sosyal Bilimler Meslek Yüksekokulu	2
Araştırma Görevlisi	Mühendislik Fakültesi	1
TOPLAM		10

4.1.5. Akademik Personelin Yaş İtibariyle Dağılımı

Tablo 10. Akademik Personelin Yaş İtibariyle Dağılımı

	25 Yaş ve Altı	26-30 Yaş	31-35 Yaş	36-40 Yaş	40-50 Yaş	51 Yaş ve Üzeri
Kişi Sayısı	12	259	375	319	472	278
Yüzde	0,7%	15,10%	21,87%	18,60%	27,52%	16,21%

4.2. İdari Personel

4.2.1. İdari Personel Sayısı

Tablo 11. İdari Personel Sayısı

	Dolu	Boş	Toplam
Genel İdari Hizmetler	437	334	771
Sağlık Hizmetleri Sınıfı	328	352	680
Teknik Hizmetleri Sınıfı	166	79	245
Avukatlık Hizmetleri Sınıfı	5	2	7
Din Hizmetleri Sınıfı	2	0	2
Yardımcı Hizmetli	221	113	334
TOPLAM	1.159	880	2.039

Grafik 2. İdari Personel Dağılımı

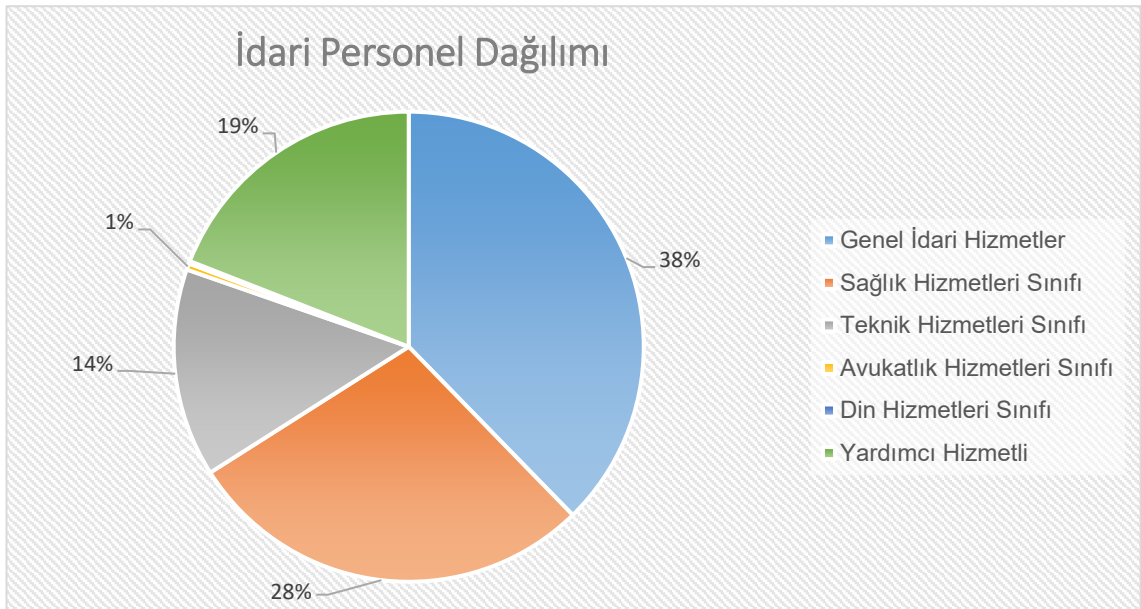

4.2.2. İdari Personelin Eğitim Durumu

Tablo 12. İdari Personelin Eğitim Durumu

	İlköğretim	Lise	Ön Lisans	Lisans	Yüksek lisans ve Doktora
Kişi Sayısı	117	192	329	414	107
Yüzde	10,09%	16,57%	28,39%	35,72%	9,23%

4.2.3. İdari Personel Hizmet Süreleri

Tablo 13. İdari Personel Hizmet Süreleri

	1 -3 Yıl	4- 6 Yıl	7-10 Yıl	11-15 Yıl	16-20 Yıl	21 – Üzeri
Kişi Sayısı	48	68	280	198	54	511
Yüzde	4,14%	5,87%	24,16%	17,08%	4,66%	44,09%

4.2.4. İdari Personelin Yaş İtibariyle Dağılımı

Tablo 14. İdari Personelin Yaş İtibariyle Dağılımı

	25 ve Altı	26-30	31-35	36-40	41-50	51 ve Üzeri
Kişi Sayısı	28	130	230	151	320	300
Yüzde	2,42%	11,22%	19,84%	13,03%	27,61%	25,88%

4.3. İşçiler

Tablo 15. İşçiler

	Sayısı
Sürekli İşçi	1.311
Geçici İşçi	99
TOPLAM	1.410

5. Sunulan Hizmetler

5.1. Eğitim ve Öğretim Hizmetleri

Üniversitemizin sunduğu hizmet alanları arasında öncelikli alanlardan olan eğitim ve öğretim hizmetlerini; 19 Fakülte, 1 Türk Müziği Devlet Konservatuvarı, 3 Yüksekokul, 9 Meslek Yüksekokulu, 5 Enstitü, 49 Araştırma ve Uygulama Merkezi ile sürdürmektedir.

Üniversitemizde öğrenci sayıları aşağıdaki şekildedir.

Tablo 16. Öğrenci Sayıları

	I. Öğretim		II. Öğretim		Toplam		Genel Toplam
	Erkek	Kadın	Erkek	Kadın	Erkek	Kadın	
Fakülteler	7.735	7.258	252	119	7.987	7.377	15.364
Yüksekokullar	283	125	3	1	286	126	412
Enstitüler	1.821	1.165	567	237	2.388	1.402	3.790
Meslek Yüksekokulları	3.674	2.894	117	72	3.791	2.966	6.757
TOPLAM	13.513	11.442	939	429	14.452	11.871	26.323

Grafik 3. Öğrenci Dağılımı

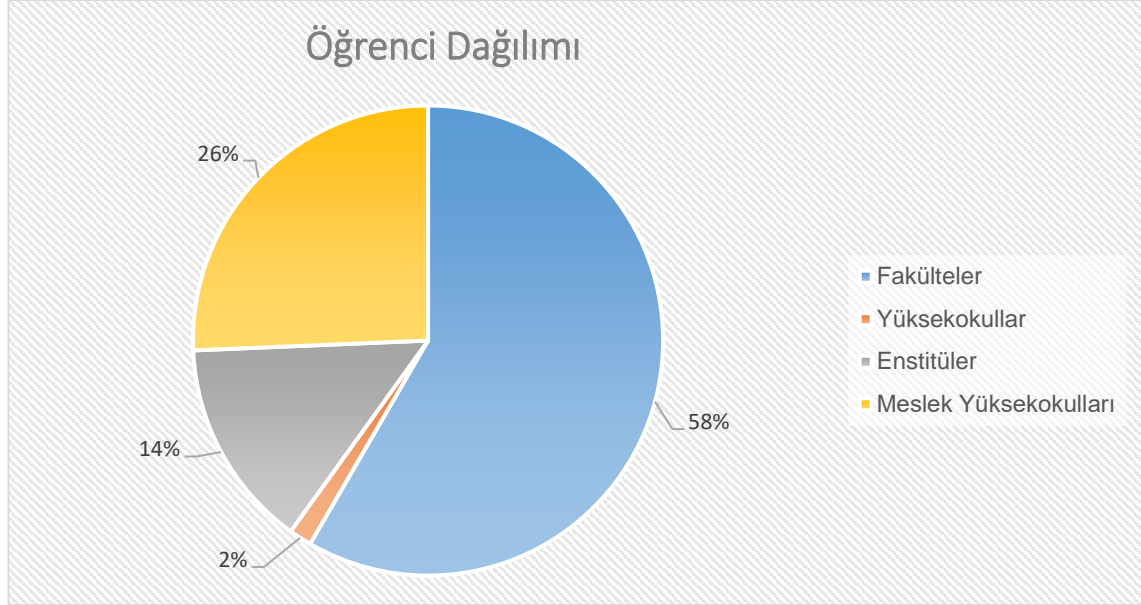

Yabancı Uyruklu Öğrenci Sayıları

Tablo 17. Yabancı Uyruklu Öğrenci Sayıları

	Erkek	Kadın	Toplam
Fakülteler	31	20	51
Meslek Yüksekokulları	10	3	13
Estitüler	212	50	272
TOPLAM	253	73	326

Yabancı Dil Hazırlık Sınıfı Öğrenci Sayıları

Tablo 18. Yabancı Dil Hazırlık Sınıfı Öğrenci Sayıları

I. Öğretim		II. Öğretim		Toplam		Genel Toplam
Erkek	Kadın	Erkek	Kadın	Erkek	Kadın	
132	272	0	0	132	272	404

Öğrenci Kontenjanları ve Doluluk Oranları

Tablo 19. Öğrenci Kontenjanları ve Doluluk Oranları

	ÖSS Kontenjanı	ÖSS sonucu Yerleşen	Boş Kalan	Doluluk Oranı
Fakülteler	2.605	2.158	447	82,84%
Yüksekokullar	150	127	23	84,66%
Meslek Yüksekokulları	2.157	2.035	122	94,34%
TOPLAM	4.912	4.320	592	87,94%

Ön Lisans Öğretim Hizmetleri

Üniversitemizde, 9 Meslek Yüksekokulunda verilen ön lisans öğretimi hizmeti kapsamında mevcut öğrenci sayısı 6.757'dir. Bu öğrencilerin % 97,20'i I. öğretim, % 2,8'i II. öğretim görmektedirler.

Lisans Öğretim Hizmetleri

Üniversitemizde, 17 fakültede verilen lisans öğretimi hizmeti kapsamında mevcut öğrenci sayısı 15.364'dir. Bu öğrencilerin % 97,59'si I. öğretim, % 2,41'i II. öğretim görmektedirler. Ayrıca 3 Yüksekokul ve Türk Müziği Devlet Konservatuvarında toplam öğrenci sayısı 412 olup bunların % 99,03'sü I. Öğretim, % 0,07'ü II. öğretim görmektedir.

Lisansüstü Öğretim Hizmetleri

Üniversitemizde, 5 Enstitüde verilen lisansüstü öğretim hizmeti kapsamında mevcut öğrenci sayısı 3.790'dır. Bu öğrencilerin % 78,79'i I. öğretim, % 21,21'i II. öğretim görmektedirler.

Sürekli Öğretim Hizmetleri

Üniversitemiz bünyesinde; sınavlara hazırlık kursları, kişisel gelişim kursları, meslek edindirmeye yönelik sertifika programları ve sanat eğitimleri düzenlemek amacıyla Sürekli Eğitim Merkezi kurulmuştur.

Merkezde Tıbbi Sekreterlik, İngilizce, İşaret Dili Eğitimi, KPSS Eğitimleri, Aile Danışmanlığı gibi pek çok alanda kurs ve sertifika programı açılmıştır.

Sürekli Eğitim Merkezi tarafından; sınavlara hazırlık, kişisel gelişim, meslek edinme ve sanat eğitimleri kapsamında düzenlenen çeşitli kurs ve sertifika eğitimleri aşağıda listelenmiştir.

Sınavlara Hazırlık Kursları

- KPSS hazırlık kursu
- Türkçe dil eğitimi kursu
- YDS başlangıç
- Pilates ve zumba eğitimi kursu
- LYS-YGS modüler program
- YDS hazırlık kursu

Sertifika Programları

- Deney hayvanları kullanımı
- Deney hayvanları bakıcılığı
- Aile danışmanlığı sertifika programı

Yetenek Geliştirme Kursları

- İngilizce A1 düzeyi sertifika programı
- Temel İngilizce kursu
- Bilgisayar destekli tasarım, uygulamalı autoCAD 2D-3D eğitimi

Uzaktan Öğretim Hizmetleri

Üniversitemiz öğrencilerine ve paydaşlarına; her türlü program için (ders, sertifika, ön lisans, lisans, yüksek lisans) iletişim ve bilgi teknolojilerine dayalı uzaktan eğitim yoluyla hizmet sunmak amacıyla Sürekli Eğitim Merkezi kurulmuştur.

Gerekli standartları belirlemek, bunu için gerekli alt yapıyı oluşturmak ve uzaktan eğitim ortamını geliştirmek, uzaktan eğitim çözümlerini tasarlamak ve yürütmek, eğitim faaliyetlerini sürekli iyileştirmek amacıyla kurulan merkezimiz, Yüksek lisans programları, sertifika programları ve Açık Sınıf Web TV faaliyetlerine 2020 yılında da devam etmiştir.

5.2. Araştırma ve Geliştirme Hizmetleri

Bilimsel Araştırma ve Geliştirme Hizmetleri

Üniversitemizde bilimsel araştırma ve geliştirme hizmetleri, 50 uygulama ve araştırma merkezinin yanı sıra bireysel ve nitelikli bilimsel araştırma projelerine destek sunan Bilimsel Araştırma Projeleri Koordinatörlüğü tarafından yerine getirilmektedir.

Üniversitemizde faaliyet gösteren uygulama ve araştırma merkezleri aşağıdaki gibidir.

Tablo 20. Uygulama ve Araştırma Merkezleri

S. No	Merkez Adı
1	Afet Yönetimi ve Deprem Uygulama ve Araştırma Merkezi
2	Aile Araştırmaları ve Eğitim Merkezi
3	Arıcılık Uygulama ve Araştırma Merkezi
4	Atatürk İlkeleri ve İnkılap Tarihi Araştırma ve Uygulama Merkezi
5	Bilgi Transferi Uygulama ve Araştırma Merkezi
6	Bilgisayar Bilimleri Uygulama ve Araştırma Merkezi
7	Bilim Uygulama ve Araştırma Merkezi
8	Biyoteknoloji Uygulama ve Araştırma Merkezi
9	Çevre Sorunları Uygulama ve Araştırma Merkezi
10	Çocuk Eğitimi Uygulama ve Araştırma Merkezi
11	Dap Çiftçi Eğitim Merkezi
12	DeneySEL Tıp Uygulama ve Araştırma Merkezi
13	Dursun Odabaş Tıp Merkezi
14	Engelliler Araştırma ve Uygulama Merkezi
15	Erken Çocukluk Eğitimi Uygulama ve Araştırma Merkezi
16	Fen, Teknoloji, Mühendislik ve Matematik Eğitimi Uygulama ve Araştırma Merkezi
17	Gençlik Çalışmaları Uygulama ve Araştırma Merkezi
18	İnci Kefali Uygulama ve Araştırma Merkezi
19	İş Sağlığı ve Güvenliği Uygulama ve Araştırma Merkezi
20	Kadın ve Aile Çalışmaları Uygulama ve Araştırma Merkezi
21	Kariyer Geliştirme Araştırma ve Uygulama Merkezi
22	Kent Araştırmaları Uygulama ve Araştırma Merkezi
23	Limnojeoloji ve Oşinografi Uygulama ve Araştırma Merkezi
24	Mantar Araştırmaları Uygulama ve Araştırma Merkezi
25	Nüfus ve Göç Uygulama ve Araştırma Merkezi
26	Ortadoğu Araştırmaları Uygulama ve Araştırma Merkezi
27	Prof. Dr. Fuat Sezgin Ortadoğu ve Avrasya Araştırmaları Merkezi
28	Psikolojik Danışmanlık ve Rehberlik Araştırma ve Uygulama Merkezi
29	Sağlıklı Yaşam ve Spor Bilimleri Uygulama ve Araştırma Merkezi

30	Seramik Uygulama ve Araştırma Merkez Müdürlüğü
31	Sert Kabuklu Meyve Türleri Araştırma ve Uygulama Merkezi
32	Stratejik Araştırmalar Merkezi
33	Sürekli Eğitim Merkezi
34	Su Sporları Eğitim Uygulama ve Araştırma Merkezi
35	Tarımsal Uygulama ve Araştırma İşletme Müdürlüğü
36	Türkçe Öğretim Uygulama ve Araştırma Merkezi
37	Türk El Sanatları Araştırma ve Uygulama Merkezi
38	Türk Kültürünü Araştırma ve Uygulama Merkezi
39	Üniversite Sanayi İşbirliği Geliştirme Araştırma Teknoloji ve Uygulama Merkezi
40	Urartu Kültürü Uygulama ve Araştırma Merkezi
41	Uzaktan Algılama Merkezi
42	Uzaktan Eğitim Merkezi
43	Van Flora Uygulama ve Araştırma Merkezi
44	Van Gölü Havzası Doğal Kaynakları Arş. ve Uyg. Merkezi
45	Van Kedisi Araştırma ve Uygulama Merkezi
46	Van ve Çevresi Müzik Kültürü Uygulama ve Araştırma Merkezi
47	Van Yüzüncü Yıl Üniversitesi Evde Bakım Hizmetleri Uygulama ve Araştırma Merkezi
48	Van Yüzüncü Yıl Üniversitesi Norduz Koyunu ve Keçisi Uygulama ve Araştırma Merkezi
49	Van Yüzüncü Yıl Üniversitesi Yöresel Gıdalar Uygulama ve Araştırma Merkezi
50	Yaban Hayvanları Koruma ve Rehabilitasyon Merkezi

Bilimsel Araştırma Projeleri Koordinasyon Birimi; 2547 sayılı Yüksek Öğretim Kanununun 58. maddesine dayanılarak çıkarılan Yükseköğretim Kurumları Bilimsel Araştırma Projeleri Hakkındaki Yönetmelik uyarınca; öğretim üyeleri ve doktora, tıpta uzmanlık, ya da sanatta yeterlik eğitimini tamamlamış araştırmacılar tarafından yönetilen bilimsel araştırma proje tekliflerinin değerlendirilmesi, kabulü, desteklenmesi, bunlara ilişkin hizmetlerin yürütülmesi, izlenmesi, sonuçlarının değerlendirilmesi ve kamuoyuna duyurulması ile ilgili iş ve işlemleri yürütmekle görevlidir.

Koordinatörlüğün desteklediği proje türleri aşağıda sıralanmıştır.

- Bireysel Araştırma Projesi
- Hızlı Destek Projesi
- Gündümlü Projeler
- Tez Projeleri
- Diğer Kurumlarca Fonlanan Araştırmalar İçin Destek Projesi
- Bilim İnsanı Yetiştirme ve Geliştirme Projeleri
- Öncelikli Alan Projeleri

Koordinatörlük bünyesinde 2020 yılında başlamış olan proje sayısı aşağıda belirtilmiştir.

Tablo 21. Proje Sayıları

Proje Türü	Sayısı
Normal Araştırma Projeleri	67
Kapsamlı Araştırma Projeleri	1
Güdümlü Projeler	28
Tez Projesi, Yüksek Lisans	101
Tez Projesi, Doktora	37
Tez Projesi, Tıpta Uzmanlık	5
Tez Projesi Dış Hekimliği Uzmanlık	12
Diğer	6
Toplam	257

Grafik 4. Proje Dağılımı

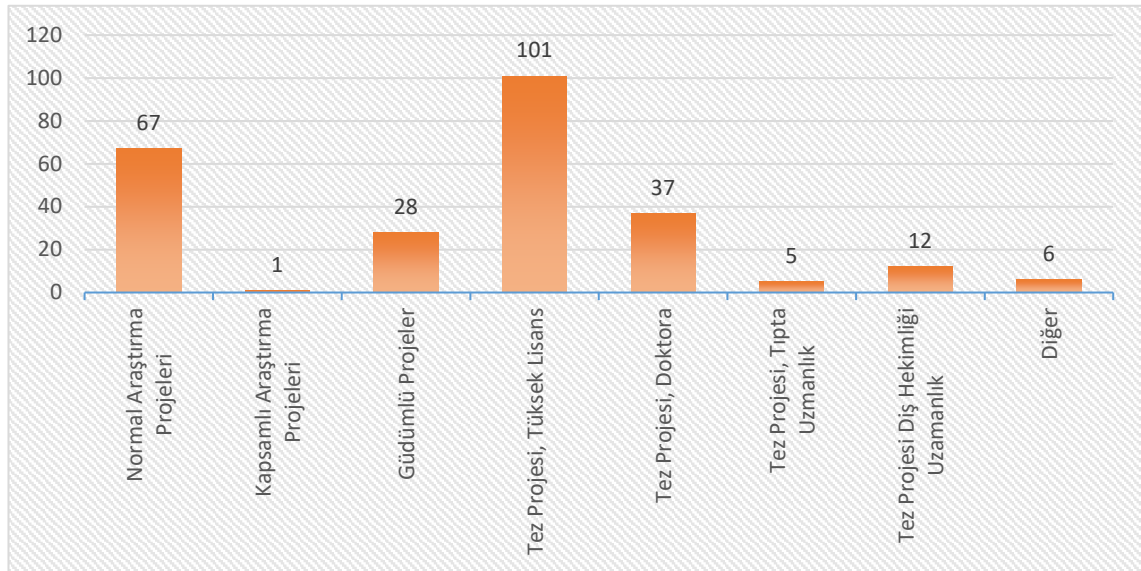

Eğitim ve Öğretim hizmeti veren birimlerimizde 2020 yılı için toplam yayın dağılımı aşağıdaki gibidir.

Tablo 22. Yayın Sayıları

Yayın Türü	Sayısı
Uluslararası Makale	1.107
Ulusal Makale	209
Uluslararası Bildiri	318
Ulusal Bildiri	152
Uluslararası Kitap	29
Ulusal Kitap	14
Kitapta Bölüm (Uluslararası)	115
Kitapta Bölümü (Ulusal)	68
Ansiklopedik Konular	9
Bilirkişi Raporları	7
Diğer Yayınlar	11
Toplam	2.039

Grafik 5. Yayın Dağılımı

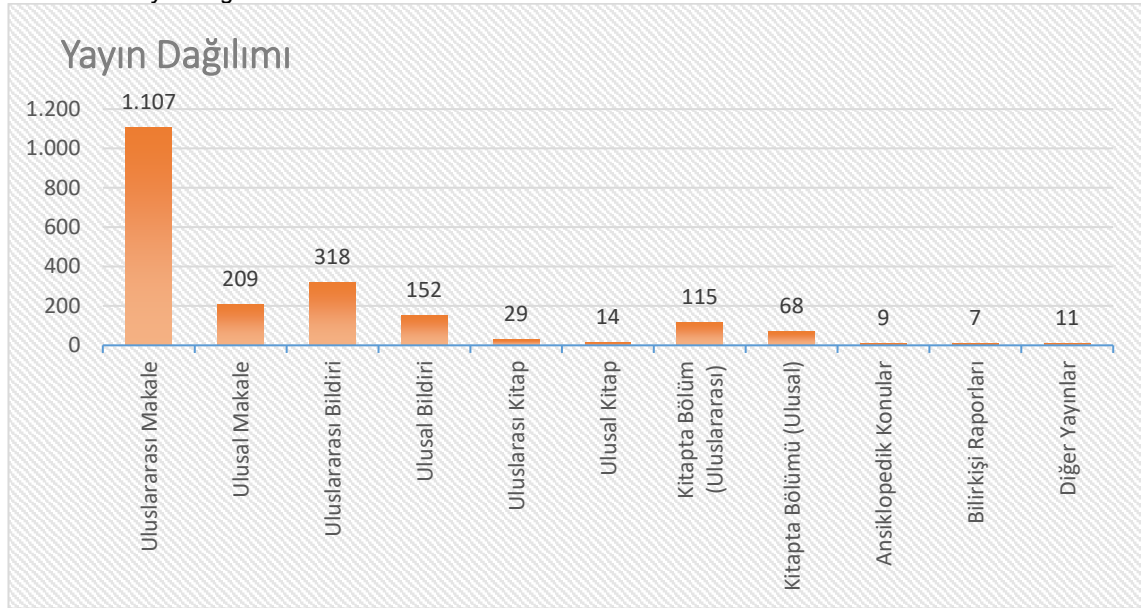

Danışmanlık Hizmetleri

Üniversitemiz bünyesinde bulunan araştırma ve uygulama merkezlerimiz vasıtasıyla paydaşlarımıza ve bölge insanına her konuda danışmanlık hizmetleri verilebilmektedir. Özellikle araştırma ve uygulama faaliyetlerinin yanında her biri kendi alanında danışmanlık ve destek hizmetleri sunan merkezlerimiz yol gösterici kimlikleriyle de faaliyetlerde bulunmaktadır.

5.3. Sağlık Hizmetleri

Genel Sağlık Hizmetleri

Üniversitemiz genel sağlık hizmetleri kapsamında verilen sağlık hizmetleri Dursun Odabaş Tıp Merkezi tarafından verilmektedir.

Verilen sağlık hizmetlerinde tıbbi etik ilkelerinden ödün vermeden, hasta haklarına saygı duyarak, gelişmiş sağlık teknolojileri ile toplumumuza kaliteli sağlık hizmeti sunulması, toplumun beden ve ruh sağlığının korunması, bireye en üst düzeyde uzmanlaşmış personel ile kaliteli tanı ve tedavi hizmetinin sunulması, çağın gerektirdiği bilgi ve teknolojiyi buluşturarak evrensel standartlarda eğitim, öğretim ve araştırma yapılması ilkeleri çerçevesinde faaliyetlerine 2020 yılında da devam etmiştir.

Yüzüncü Yıl Üniversitesi Eğitim Fakültesinden kalma eski okul ve yurt binalarının restore edilerek hastane binasına dönüştürülmesi ile hizmete başlayan Araştırma ve Uygulama Hastanesi, ilimizde yaşanan depremden sonra hastane binasının hizmet dışı kalması nedeniyle, kampüs alanında bulunan yataklı, 125.000 m² açık alana, 55.000m² kapalı alana sahip modern binasında hizmetine devam etmektedir.

Tıp Merkezinde mevcut otomasyon bilgi sistemi, hasta bakımı üzerinde yoğunlaştırılmış ve sağlık hizmetlerinin verimliliğinin ve kalitesinin artırılması esas alınmıştır. Hastanemiz otomasyon bilgi sisteminin iki boyutu vardır. Bunlardan biri idari boyut (yönetim bilgi sistemi) diğeri ise klinik bilgi sistemidir. İdari boyut finans, malzeme, personel, teknik konular, eğitim ve hastanenin genel işlevlerini kapsar. Klinik bilgi sistemleri ise hasta merkezli bilgi sistemleridir. Burada gerek ayakta gerekse yatarak tedavi edilen hastalara ilişkin veriler bulunmakta ve kullanılmaktadır. Klinik bilgi sistemlerinin kapsamında Anabilim Dallarına ait bilgi sistemleri bulunur.

Üniversitemiz Genel Sağlık Hizmetleri kapsamında 2020 yılında aşağıdaki faaliyetler gerçekleştirmiştir.

Muayene Hizmetleri

Yüzüncü Yıl Üniversitesi Dursun Odabaş Tıp Merkezi, Van ve Hakkari illerinin tamamı, Muş, Bitlis, Şırnak, Ağrı, Iğdır ve Siirt illerinin büyük kısmını kapsayan yaklaşık 4 milyon kişiye üçüncü basamak sağlık hizmeti sunan 756 yatak kapasiteli ileri bir Tıp Merkezidir. Tıp Merkezinde 2020 yılında polikliniklerde verilen muayene hizmeti sayısı 497.114, yatan hasta sayısı 29.980 olup 36.140 ameliyat yapılmıştır.

Teşhis ve Tetkik Hizmetleri

Hastanemize ait (Mikrobiyoloji, Biyokimya, Hematoloji, Patoloji, Parazitoloji) laboratuvarlar araç, gereç ve personel yönünden yeterli olup ihtiyaç duyulan bütün tetkikleri yapabilecek kapasitededir. Ayrıca laboratuvar bölümü uluslararası standartlara göre kalite kontrol işlemlerini yürütmektedir. Alınan sonuçların güvenilirlikleri son derece yüksektir.

Teknik Hizmetler

Hastanemizin atölyesinde kendi elemanlarımızla boya, mobilya-marangozhane, demir-metal atölyesi, elektrik-elektronik, terzihane, berber hizmetleri verilmektedir.

Tedavi Hizmetleri

Modern teknoloji eşliğinde uluslararası standartlarda kaliteli ve güvenilir sağlık hizmeti verilmektedir.

Hataneye ilişkin istatistikî bilgiler aşağıda listelenmiştir.

Tablo 23. Dursun Odabaş Hastanesi İstatistikî Bilgiler

Yatak Kapasitesi	756
Mevcut Yatak Sayısı	656
Poliklinik Muayene Sayısı	497.114
Yatan Hasta Sayısı	29.980
Ölen Hasta (Erkek)	628
Ölen Hasta (Kadın)	447
Bebek Ölümleri	0
Ölü Doğan Bebek	0
Anne Ölümü	0
İntihar Vakası	9
A Grubu Ameliyat	1.434
B Grubu Ameliyat	5.556
C Grubu Ameliyat	9.836
D Grubu Ameliyat	6.283
E Grubu Ameliyat	13.031
Normal Doğum Sayısı	917
Sezaryen Doğum Sayısı	1.734
İş kazası	489
Trafik kazası	749
Adli Vaka Sayısı	3.866

Diş Sağlığı Hizmetleri

Üniversitemiz diş sağlığı hizmetleri kapsamında yürütülen faaliyetler, Diş Hekimliği Fakültesi tarafından yerine getirilmektedir.

Fakültemiz teknolojik ekipman düzeyinde yurt içindeki çoğu fakülteden üstün donanımlara sahip olması ve her biri kendi konusunda uzman olan hekim ve personeli sayesinde bu alanda hizmet talep eden ilimizdeki ve çevre illerdeki insanlara diş sağlığı kapsamında hizmet vermektedir.

Fakültemize yönelik hazırlanmış otomasyon sistemi sayesinde Sosyal Güvenlik Sistemi (SGK) ile entegre bir şekilde hasta tedavileri online olarak yürütülmektedir. Ayrıca klinik öncesi eğitim çerçevesinde pre klinik, hasta simülatörü (fantom model) ve 3-D sanal gerçeklikte dental simülatörlerle öğrencilere yönelik eğitim faaliyetleri gerçekleştirilmekte ve kliniklerde mevcut olan tam donanımlı diş ünitelerine monte dokunmatik bilgisayarlar ile hastaya ait her türlü veri hekime hasta başında ulaştırılmaktadır.

Fakültemizin sunduğu sağlık hizmetleri aşağıdaki şekildedir.

- Klinik Hizmetleri
- Ameliyat Hizmetleri
- Radyoloji Ünitesi Hizmetleri

Üniversitemiz Diş Hekimliği Fakültesi, verdiği eğitim hizmetlerinin yanı sıra Diş Sağlığı Hizmetleri kapsamında 2 Ameliyathane, 9 Klinik, 4 Laboratuvar, 2 Radyoloji alanı ve 1 Sterilizasyon alanı ile 2020 yılında aşağıdaki faaliyetler gerçekleştirmiştir.

Tablo 24. Diş Hastanesi İstatistik Bilgiler

Klinik Hizmetleri	48.534
Ameliyat Hizmetleri	764
Poliklinik Hastası Sayısı	48.534
Radyoloji Ünitesi Hizmetleri	19.261

Hayvan Sağlığı Hizmetleri

Üniversitemiz Veteriner Fakültesi ve Hayvan Hastanesi, hayvancılığın yaygın olarak yapıldığı ilimizde bölge hayvancılığına, 1 Acil Servis, 1 Ameliyathane, 7 Klinik, 4 Laboratuvar, Eczane, Nükleer Tıp alanı, Sterilizasyon alanı ve 1 adet veteriner ambulansı ile hizmet sunumuna 2020 yılında da devam etmiştir.

Hayvan sağlığı hizmetleri kapsamında yürütülen faaliyetlerimiz;

- Çiftlik hayvanları, pet hayvanları, egzotik hayvanlar ile su ürünleri alanlarında besleme, yetiştirme ve refah konularında bilimsel yaklaşımlı yeni teknikler geliştirerek hayvan yetiştirme politikaları oluşturmak,
- Suni tohumlama çalışmaları ile yerli ırkların ıslah çalışmalarını destekleyerek yüksek verimli çiftlik hayvan popülasyonunu bölgede yaygınlaştırmak ve mevcut hayvanların da verimini artırma yollarını araştırmak,
- Veteriner Halk Sağlığı konusunda halkın bilinçlenmesini sağlamak,
- Hayvan kaynaklı kaliteli gıdaların üretimini teşvik etmek
- Sağlıklı hayvan popülasyonunun devamlılığını sağlamada öneriler sunmak,
- Çeşitli enfeksiyöz ve non-enfeksiyöz hastalıklara yakalanmış hayvanların tedavisi amacıyla poliklinik hizmeti sunmak
- İnsanların zoonotik hastalıklardan korunması için bilinçlendirme çalışmaları yapmak.

5.4. Kültür, Sanat ve Spor Hizmetleri

Üniversitemiz Sağlık Kültür ve Spor Daire Başkanlığı, kültürel ve sportif hizmetler kapsamında özellikle Üniversitemiz personel ve öğrencilerinin beden ve ruh sağlığını korumak, barınma, beslenme, çalışma, dinlenme ve ilgi alanlarına göre boş zamanlarını değerlendirmek, yeni ilgi alanları kazanmalarına imkan sağlayarak gerek sağlık ve gerekse sosyal durumlarının iyileşmesine, yeteneklerinin ve kişiliklerinin sağlıklı bir

şekilde gelişmesine imkan verecek hizmetler sunmak ve onları ruhsal ve bedensel sağlıklarına özen gösteren bireyler olarak yetiştirmek, birlikte düzenli ve disiplinli çalışma, dinlenme ve eğlenme alışkanlıkları kazandırmak gibi çeşitli faaliyetleri 2020 yılında da gerçekleştirmiştir.

Ayrıca çeşitli dallarda üniversitemizde faaliyet gösteren 48 adet öğrenci topluluğu sayesinde öğrencilerimizin boş zamanlarını değerlendirebilecekleri çeşitli uğraş alanları edinmeleri sağlanmıştır.

Tablo 25. Öğrenci Toplulukları

Antropoloji Topluluğu	Kentsel Tasarım ve Planlama Topluluğu
Beyaz Baretililer Topluluğu	Kitap ve Gençlik Topluluğu
Bilge Gençlik Topluluğu	Kritik Analitik Düşünme Topluluğu
Bisiklet Topluluğu	Ombudsmanlık Topluluğu
Çiftlik Hayvanları Yetiştiriciliği Topluluğu	Okçuluk Spor Topluluğu
Dağ Sporları Topluluğu	Rock Topluluğu
Deniz Elçileri Topluluğu	Sağlık ve Yardım Topluluğu
Değerler Eğitimi Topluluğu	Satranç Topluluğu
Dünya Toplum Dans Topluluğu	Sosyoloji Topluluğu
Düşünce ve Medeniyet Topluluğu	Tiyatro Topluluğu
Empati Psikolojik Danışma Topluluğu	Satranç Topluluğu
Engelli Öğrencileri Topluluğu	Sosyoloji Topluluğu
Farkındalık Topluluğu	Tiyatro Topluluğu
Genç Eczacılar Topluluğu	Turizm Topluluğu
Genç Hekimler Topluluğu	UNIBJK Topluluğu
Genç Kızılay Topluluğu	Yapı ve Tasarım Topluluğu
Genç Tema Topluluğu	Yüzüncü yıl Üniversitesi Bilimsel Araştırma Topluluğu
Güzel Sanatlar Topluluğu	YYÜ Halkoyunları Topluluğu
Kalem ve Yaşam Topluluğu	Y Y Ü. İnovatif Girişimciler ve Proje Topluluğu

Kültürel ve Sanatsal Hizmetler

Üniversitemiz Kültürel ve Sanatsal Hizmetler kapsamında 2020 yılında aşağıdaki faaliyetler gerçekleştirmiştir.

Öğrenci Toplulukları Tarafından Düzenlenen Etkinlikler

Tablo 26. Öğrenci Toplulukları Tarafından Düzenlenen Etkinlikler

TARİH	TOPLULUK	AÇIKLAMA
11.01.2020	Dağ Sporları Topluluğu	YYÜ Dağcılık topluluğu olarak Türküye geneli yapılan ilk buzlu tırmanış festivaline katıldık
20.01.2020	Dağ Sporları Topluluğu	Erek sütun şelalesi kontrolü
22.03.2020	Farkındalık Topluluğu	Online-Internet Kitap Tartışması Herman Melville'nin Kâtip Bartleby
24.01.2020	Dağ Sporları Topluluğu	Gören Dağı Mola kasım
28.03.2020	Farkındalık Topluluğu	Online-Internet Kitap Tartışması Stefan Zweig'in Amok Koşucusu
28.03.2020	Farkındalık Topluluğu	Online-Internet Film Tartışması Bab 'Aziz
03.04.2020	Farkındalık Topluluğu	Online-Internet, Kitap Tartışması Franz Kafka'nın Akademi için Bir Rapor' öyküsü
05.04.2020	Farkındalık Topluluğu	Online-Internet Filim Tartışması İçimdeki Yangın
05.04.2020	Farkındalık Topluluğu	Online-Internet Film Tartışması Başkanın Adamları
10.04.2020	Farkındalık Topluluğu	Online-Internet, Kitap Tartışması Wilhelm Recih'in Dinle Küçük Adam
28.05.2020	Dağ Sporları Topluluğu	Erek Dağı göl ardı cehennem deresi şelaleleri
29.06.2020 05.07.2020	Dağ Sporları Topluluğu	Niğde Mümtaz Çankaya Dağ Evinde Yapılacak olan Yaz Dağcılığı Eğitimi A kampına katılacaklardır.Katılacak 3.Topluluk Üyesi
07.06.2020	Dağ Sporları Topluluğu	Altınsaç Köyü
21.06.2020	Dağ Sporları Topluluğu	Erçek gölü. Kara günüz köyü mezarlık dağı
02.07.2020	Dağ Sporları Topluluğu	Niğde Aladağlar Demirkazık kampı. Türkiye Dağcılık Temel eğitim kampı
17.07.2020	Dağ Sporları Topluluğu	Erek Dağı. Yeni Kevenli rotası
25.07.2020	Dağ Sporları Topluluğu	Başer Dağı zirve.
03.08.2020	Dağ Sporları Topluluğu	Erek Dağı Van/Merkez 7.Gün 7.Zirve Tırmanışı Projesi

04.08.2020	Dağ Sporları Topluluğu	Van/Gürpınar 7.Gün 7.Zirve Tırmanışı Projesi
05.08.2020	Dağ Sporları Topluluğu	Van/Gevaş 7.Gün 7.Zirve Tırmanışı Projesi
06.08.2020	Dağ Sporları Topluluğu	Van/Gevaş 7.Gün 7.Zirve Tırmanışı Projesi
07.08.2020	Dağ Sporları Topluluğu	Van/Tatvan 7.Gün 7.Zirve Tırmanışı Projesi
08.08.2020	Dağ Sporları Topluluğu	Van/Adilcevaz 7.Gün 7.Zirve Tırmanışı Projesi
09.08.2020	Dağ Sporları Topluluğu	Van/Muradiye 7.Gün 7.Zirve Tırmanışı Projesi
12.08.2020	Dağ Sporları Topluluğu	Artos Dağı zirve
02.09.2020	Dağ Sporları Topluluğu	Erek Dağı zirve
05.09.2020	Dağ Sporları Topluluğu	Van Gevaş Kayalar köyü
08.10.2020	Dağ Sporları Topluluğu	Erek Dağı zirve Van YYÜ. YÜDAST bünyesinde gerçekleştirdiğimiz 7 gün zirve projesi.
09.10.2020	Dağ Sporları Topluluğu	Başer Dağı zirve
10.10.2020	Dağ Sporları Topluluğu	Artos Dağı zirve
11.10.2020	Dağ Sporları Topluluğu	Alacabük Dağı zirve
12.10.2020	Dağ Sporları Topluluğu	Nemrut Dağı Bitlis
13.10.2020	Dağ Sporları Topluluğu	Süphan Dağı zirve
14.10.2020	Dağ Sporları Topluluğu	Esrük Dağı zirvesi Murdiye
15.10.2020	Farkındalık Topluluğu	Online-İnternet Öykü yazımı. Covid Hikâyeleri
30-31-10/ 01-11 2020	Sağlık ve Yardım Topluluğu	Kongre Cerrahi ve Travma (Online Tüm Tıp Fakültesi Öğrencileri
01.11.2020	Dağ Sporları Topluluğu	Artos Trans projesi
24-26-12.2020	Dağ Sporları Topluluğu	Van Nur Tatar Spor salonu.(Spor tırmanış eğitimi kursu)

Cengiz Andıç Konferans Salonunda Düzenlenen Etkinlikler

Tablo 27. Cengiz Andıç Konferans Salonunda Düzenlenen Etkinlikler

TARİH	ETKİNLİK	DİĞER KURUMLARIN YAPTIĞI FAALİYETLER	ÜNİVERSİTEMİZİN DİĞER KURUMLARLA ORTAKLAŞA YAPTIĞI FAALİYETLER	FAALİYETLERİN KONUSU
07.01.2020	Konferans		Prof. Dr. Nasip DEMİRKUŞ	Herbaryum
10.01.2020	Konser	Kızılay Anadolu Müzik Cemiyeti		Konser
26.02.2020	Eğitim Programı	İl Emniyet Müdürlüğü		İl Emniyet Müdürlüğü'nün Üniversitemiz Özel Güvenlik Görevlileri için düzenledikleri Eğitim Programı
26.02.2020	Konferans		Üni. İlahiyat Fakültesi	Batının İslam Karşıtlığının Dini İdeolojik Kökenleri ve Oryantalizm
27.02.2020	Eğitim Programı	İl Emniyet Müdürlüğü		İl Emniyet Müdürlüğü'nün Üniversitemiz Özel Güvenlik Görevlileri için düzenledikleri Eğitim Programı
27.02.2020	Dinleti		Arş. Gör. Canan Fidan ERTEN	Dinleti
28.02.2020	Konferans		Kritik Analitik Düşünme Topluluğu	Korona Virüs Konulu konferans
04.03.2020	Konferans		Güvenlik Meslek Yüksekokulu	Doğal Afet
11.03.2020	Konferans		Düşünce ve Medeniyet Topluluğu	Klasik Şiirde Hz. Peygamber
12.03.2020	Konferans		Üniversitemiz Öğrenci Konseyi	Sözcüklerin Gücü Adına
13.03.2020	Söyleşi		Üniversitemiz Konseyi	Söyleşi

Sportif Hizmetler

Üniversitemiz Sportif Hizmetler kapsamında 2020 yılında aşağıdaki faaliyetleri gerçekleştirmiştir.

Tablo 28. Sportif Faaliyetler

TARİH	ETKİNLİK
10-12.01.2020	Anadolu Yıldızlar Ligi Voleybol Çeyrek Final Müsabakaları
05.02.2020	Kros Türkiye Şampiyonası (Kadın –Erkek)
08-09.02.2020	Anadolu Yıldızlar Ligi Judo Grup Müsabakaları
20-23.02.2020	Kayak Alp Disiplini Yarışmaları /Erkek-Kadın)
23-28 02.2020	Muay Thai Türkiye Şampiyonası (Erkek-Kadın)
26-29.02.2020	Tenis 2. Lig Müsabakaları (Erkek-Kadın)
09-13.03.2020	Futbol 1.Lig Müsabakası (Erkek)
08-12.03.2020	Masa Tenisi 1.Lig Misabakaları (Erkek-Kadın)
04-18.03.2020	Kıck Boks Türkiye Şampiyonası (Erkek-Kadın)
24.10.2020	Van BŞB Gençlik Spor Mardin Gençlik Spor Van BŞB Gençlik Spor /2020/2021/ Voleybol Kadınlar 2 lig
25.10.2020	Van BŞB Gençlik Spor Mardin Mezopotamya/2020/2021/ Voleybol Kadınlar 2 lig
07.11.2020	Van BŞB Gençlik Spor Mardin Van BŞB Gençlik Spor /2020/2021/ Voleybol Kadınlar 2 lig
28.11.2020	Van BŞB Gençlik Spor Hakkâri Mehmet Akif Ersoy MTAL /2020/2021/ Voleybol Kadınlar 2 lig
13.12.2020	Van BŞB Gençlik Spor Elazığ Polis Gücü Van BŞB Gençlik Spor
17-21.12.2020	Hentbol 2. Lig Müsabakası (Erkek-Kadın)

5.5. Öğrenci ve Personel Değişim Hizmetleri

Üniversitemizde Proje Ofisi altında toplulaştırılmış olan Farabi Ofisi (Farabi Değişim Programı), Mevlana Ofisi (Mevlana Değişim Programı) ve Erasmus Ofisi (Erasmus Avrupa Birliği Programı) aracılığıyla öğrencilerin ve eğitimcilerin karşılıklı değişimi sağlanmaktadır.

5.6. Yükseköğretime İlişkin Diğer İdari Hizmetler

Bilgi İşlem Daire Başkanlığı

Üniversitemiz Bilgi İşlem Daire Başkanlığı, birimlerin bilgi işlem hizmetleri (yazılım, otomasyon, internet iletişimi, web, mail, ftp, bakım-onarım-servis vb.) konusundaki ihtiyaç ve taleplerini karşılamak üzere; üniversite içinde bilişim alt yapısını oluşturmak, eğitim, öğretim ve araştırmalarda; bilgi teknolojileri alt yapı, donanım ve yazılım desteği sağlamak, bilgi işlem hizmetlerini düzenli bir şekilde yürütmek, teknik gelişmeleri takip

ederek yeniliklerin üniversitede uygulanmasını sağlamak amaçları doğrultusunda faaliyetlerini sürdürmektedir.

Bilgi İşlem Daire Başkanlığınca yürütülen faaliyetler aşağıda sıralanmıştır.

- Web tasarımı kapsamında yürütülen faaliyetler
- Sistem yönetimi kapsamında yürütülen faaliyetler
- Teknik servis kapsamında yürütülen faaliyetler
- Network kapsamında yürütülen faaliyetler
- Uygulama geliştirme kapsamında yürütülen faaliyetler
- Ar-Ge kapsamında yürütülen faaliyetler

İdari ve Mali İşler Daire Başkanlığı

Üniversitemiz İdari ve destek faaliyetleri İdari ve Mali İşler Daire Başkanlığımızca yürütülmektedir.

Üniversitemizin genelini ilgilendiren temizlik, güvenlik, personel taşımacılığı gibi personel çalıştırılmasına dayalı hizmet alımlarının yanında merkez ve taşra kampüslerinde mevcut taşınmaz kiralama ve irtifak hakkı ihale işlemlerinin gerçekleştirilip kiralama ve irtifak hakkı bedellerinin takibi, bu taşınmazların çeşitli giderleri ile ilgili takip işlemleri, tüm birimlerde aboneliğe bağlı işlemlere ait fatura bedellerinin ödenmesi gibi faaliyetleri yerine getirmektedir.

Kütüphane ve Dokümantasyon Daire Başkanlığı

Üniversitemizin kütüphane ve dokümantasyon ile ilgili hizmetler, çeşitli birimlerde mevcut birim kütüphanelerinin yanında asıl olarak Kütüphane ve Dokümantasyon Daire Başkanlığımız tarafından yerine getirilmektedir.

Ferit Melen Merkez Kütüphanesinde sunulan hizmetler, teknik hizmetler, okuyucu hizmetleri, ebys hizmetleri, idari hizmetler ve şube kütüphaneleri olarak beş ana başlık altında toplanmıştır.

Teknik Hizmetler:

- Kataloglama ve Sınıflama
- Süreli Yayınlar & Tezler
- Dokümantasyon Hizmetleri (Dijitalleştirme, Yayın Komisyonu)
- Nadir Eserler
- Görsel-İşitsel Hizmetler

Okuyucu Hizmetleri:

- Akademik İletişim Kütüphaneciliği (Oryantasyon, Referans, Tanıtım, Sosyal Medya)
- Ödünç verme (Rezerv)

- Kütüphaneler Arası Ödünç verme
- Okuma Salonları
- Elektronik Veri Tabanları (Tam Metin, Bibliyografik, Atıf)
- Kampüs Dışı Uzaktan Erişim

İdari Hizmetler

- Harcama Birimi (Mutemetlik, Satın Alma, Yayın Sağlama)
- Taşınır Kayıt ve Kontrol Birimi
- Yardımcı Hizmetler (Bina Temizliği)
- Bina Güvenliği (Sivil Savunma)
- Bilgi Teknolojileri Birimi

EBYS Hizmetleri

- Elektronik Belge Yönetim Sistemi Hizmetleri

Şube Kütüphaneleri

- İlahiyat Fakültesi Araştırma Kütüphanesi
- İİBF Araştırma Kütüphanesi
- MYO Kütüphaneleri

Öğrenci İşleri Daire Başkanlığı

Üniversitemizde öğrenci işleri ile ilgili hizmetler Öğrenci İşleri Daire Başkanlığı tarafından yürütülmektedir.

Çağdaş Bilişim Teknolojilerinin en üst seviyede kullanılabilirliğini sağlamak ve kullanıcı birimlere elektronik ortamda bilgi alışverişini yapabilmelerini sağlamak, araştırmacılara destek ve danışmanlık hizmetlerini sunmak, ihtiyaç duyulan yazılım, donanım ve diğer bilişim hizmetleri konusundaki gereksinimleri karşılayacak bilgisayar,ağ ve internet alt yapısını geliştirecek faaliyetlerde bulunmak.Günümüz gereksinimleri ve geleceğe dair öngörülür ışığında eğitim-öğretim araştırma-geliştirme ve idari faaliyetleri destekleyici geliştirici hizmetler ve yazılımlar üretmek ve bunları güncel tutmak için en gelişmiş bilişim teknolojileri alt yapısını sağlayarak katkıda bulunulması amaçlanmaktadır.

Eğitim-Öğretim Hizmetleri

- Akademik Takvimin hazırlanması
- Açılan-Kapatılan bölümlerin/programların yazışmaları
- Yönetmelik/Winerge değişiklik teklifleri
- YKS Kontenjanlarını n belirlenmesi
- ÖSS, dikey geçiş, staj ve yatay geçiş kontenjanlarının belirlenmesi
- Staj Kontenjanlarının belirlenmes

- Eğitim Planları ile İlgili İşlemler
- Yaz okulu ile ilgili işlemler

Kayıt Hizmetleri

- İlk kayıt işlemleri
- Özel Yetenek kayıt işlemleri
- Yatay ve dikey geçiş kayıt işlemleri
- Öğrenci Seçme ve Yerleştirme Merkezince yapılan sınavlarla ilgili işlemler

Öğrenci Özlük Hizmetleri

- Disiplin cezası alan öğrencilerin işlemleri
- Öğrencilerin nüfus veya adres bilgilerinde yapılan değişikliklere ait işlemler
- Kayıt donduran veya izinli sayılan öğrencilerin işlemleri
- Öğrencilerin dosya kontrol işlemleri

Öğrencilere verilen Banko Hizmetleri

- Öğrencilere danışma hizmeti verilmesi
- Öğrencilerin ihtiyaç duyduğu (transkript, kimlik, kimlik zayi vb.) belgelerin hazırlanması
- Askerlik Belgelerinin hazırlanması

Yabancı Uyruklu Öğrenci Hizmetleri

- Üniversitemize alınacak Yabancı Uyruklu öğrenci işlemleri
- Yabancı Uyruklu öğrencilerin Yurtdışı izin işlemleri
- Üniversitemize Devlet Burslusu olarak kayıtlananların durumlarının YÖK, MEB ve Valiliğe bildirilmesi işlemleri
- Burslu ve Bursuz olarak kayıtlanan Yabancı Uyruklu öğrencilerin YÖK'e bildirilmesi işlemleri

Not ve Ders Kayıtlanma Hizmetleri

- Not Düzetme ile İlgili İşlemlerin takibi ve kontrolü
- Ders Değişikliği İle İlgili İşlemlerin takibi ve kontrolü
- Yatay ve Dikey Geçişle Üniversitemize Kayıtlanan Öğrencilere Ait İşlemler
- Yan Dal ve Çift Ana Dal Programına Kayıtlanan Öğrencilerin Notları ile İlgili İşlemler
- Kaydı silinen, kanunla yeniden kayıt hakkı verilen öğrenciler ile ilgili işlemler

Mezuniyet ve Kayıt Silme Hizmetleri

- Mezun olan öğrencilere ait işlemler
- Fakülte/Yüksekokul Yönetim Kurulu Kararı ile kaydı silinen ve kendi isteği ile kaydını sildiren öğrencilere ait işlemler
- Kendi isteği ile kayıt sildiren öğrencilere ait işlemler

Diploma Hizmetleri

- Diploma ve eki hazırlanması ve basımı ile birlikte duplikata ve kayıp diploma işlemleri

Personel Daire Başkanlığı

Üniversitemizin insan gücü planlaması ve personel politikası ile ilgili çalışmalar yapma, personel sisteminin geliştirilmesi ile ilgili danışmanlık görevi yürüterek önerilerde bulunma, personel atama, özlük ve emeklilik işleriyle ilgili önerilerde bulunma ve yürütme, idari personel ile ilgili hizmet öncesi ve hizmet içi eğitim programları düzenleme ve uygulama hizmetlerini Personel Daire Başkanlığı yerine getirmektedir.

Personel Daire Başkanlığımız tarafından sunulan personel ile ilgili hizmetler;

- Akademik ve idari personel dolu-boş kadro faaliyetleri
- İptal, ihdas, tahsis ve tenkis faaliyetleri
- Kadro serbest bırakma faaliyetleri
- Kadrolarla ilgili yazışma ve açıktan atam izin faaliyetleri
- Özel hizmet tazminatları ve yan ödeme cetvelleri ile ilgili faaliyetler
- 2547 sayılı Kanununun 35. Maddesi
- Birim, Bölüm, Anabilim Dalı açılması ile ilgili çalışmalar
- Akademik personel ilan faaliyetleri
- Kadro aktarım faaliyetleri
- Lisansüstü öğrenci alım ilanı faaliyetleri
- 2547 sayılı Kanununun 33, 38, 39, 40/a, 40/b ve 40/d maddeleri ile ilgili faaliyetler
- 2547 sayılı Kanun'un 13/b-4 maddesine göre görevlendirilme ile ilgili faaliyetler
- Pasaport ile ilgili faaliyetler
- Askerlik tehir faaliyetleri
- Akademik ve idari personel izin ve raporları ile ilgili faaliyetler
- Görev süresi uzatma faaliyetleri
- Aday memurların staj, hazırlayıcı ve hizmet içi eğitimleri ile ilgili faaliyetler
- Görevde yükselme ve unvan değişikliği ile ilgili faaliyetler
- 1416 sayılı Kanun uyarınca resmi burslu olarak yurtdışında lisansüstü eğitim için görevlendirilme ile ilgili işlemler
- Açıktan ve naklen atanacak akademik ve idari personel atama faaliyetleri
- Birim, unvan, kadro ve derece değişiklikleri ve atama işlemleri ile ilgili faaliyetler

- Görevden çekilme ve müstafi addedilen personelle ilgili işlemler
- Personel kimlik belgesi tanzim faaliyetleri
- Yabancı uyruklu sözleşmeli personel sözleşme işlemleri ile ilgili faaliyetler
- Geçici ve kadrolu işçiler ile ilgili izin, rapor, görevlendirme vb. faaliyetler
- Personel hizmet belgesi, sicil ve sicil raporları ile ilgili faaliyetler
- Emeklilik işlemleri ile ilgili faaliyetler
- Personel askerlik işlemleri ile ilgili faaliyetler
- Disiplin cezaları ile ilgili faaliyetler
- Personel adına gelen icra dosyası yazışma faaliyetleri
- Aday memur asalet tasdikiyle ilgili faaliyetler
- Sendikalı personel ile ilgili faaliyetler

Sağlık Kültür ve Spor Daire Başkanlığı

Üniversitemizde öğrencilerimize yönelik beden ve ruh sağlığını korumak, barınma, beslenme, çalışma, dinlenme ve ilgi alanlarına göre boş zamanlarını değerlendirmek, yeni ilgi alanları kazanmalarına imkan sağlamak, yeteneklerinin ve kişiliklerinin sağlıklı bir şekilde gelişmesine imkan verecek hizmetler sunmak ve onları ruhsal ve bedensel sağlıklarına özen gösteren bireyler olarak yetiştirmek ve eğlenme alışkanlıkları kazandırmak, Sağlık Kültür ve Spor Daire Başkanlığımızın yürüttüğü faaliyetler arasındadır.

Üniversitemiz öğrencilerine, merkez yerleşke içindeki merkez öğrenci yemekhanesinde ve Erciş, Özalp ve Gevaş ilçelerinde bulunan yemekhanelerde öğle yemeği ve ikili öğretim öğrencilerine akşam yemeği, tabldot olarak verilmektedir. Öğrencilerimiz yemek maliyetinin Üniversite Yönetim Kurulu tarafından tespit edilen bir kısmını, katılım payı olarak ödemek suretiyle yemek hizmetlerinden faydalanabilmektedirler.

Merkezi Öğrenci Yemekhanesi ve İlçelerde bulunan Yemekhanelerde Günlük yemek kapasitesi 4.500 ile 5.000 arasında olup, yemekler Gıda Mühendisi, Veteriner Hekim ve deneyimli aşçılar tarafından muayene ve kontrolleri yapılarak sağlıklı ve hijyenik olarak hazırlanıp öğrenci ve personellerimize hizmete sunulmaktadır.

Üniversitemiz öğrenci ve personelleri Kampüs içinde bulunan Merkez Öğrenci Yemekhanesinde günlük öğlen ve akşam yaklaşık olarak 4.000 ile 4.500, Tıp Fakültesi Öğrenci Yemekhanesinde öğlen 250-300, Öğrenci Yurtları Yemekhanesinde akşam 100-150 kişi yemek yiyebilmektedir. Ayrıca Erciş, Özalp ve Gevaş ilçelerinde bulunan Yemekhanelerde öğle yemeği ve İkinci Öğretim Öğrencilerine Akşam Yemeği verilmektedir.

142 Öğrencimize ve 17 Milli Sporcuya Kısmi Zamanlı çalışma imkanı sağlanarak da ekonomik yönden katkıda bulunulması amaçlanmıştır.

Strateji Geliştirme Daire Başkanlığı

Üniversitemizde strateji geliştirme hizmetleri ile mali hizmetler, Strateji Geliştirme Daire Başkanlığı tarafından yürütülmektedir. Strateji Geliştirme Daire Başkanlığımız harcama birimleri ile eşgüdüm içerisinde kamu kaynaklarının kalkınma planları ve programlarda yer alan politika ve hedefler doğrultusunda etkili, ekonomik ve verimli bir şekilde elde edilmesi ve kullanılmasını, hesap verebilirliği ve mali saydamlığı sağlayacak şekilde 2020 yılında da faaliyetlerine devam etmiştir.

Strateji Geliştirme Daire Başkanlığımız tarafından sunulan hizmetler;

Bütçe ve Performans Programı Fonksiyonu

- Performans programı hazırlıklarının koordinasyonunu sağlamak,
- Bütçeyi hazırlamak,
- Ayrıntılı harcama veya finansman programını hazırlamak,
- Bütçe işlemlerini gerçekleştirmek ve kayıtlarını tutmak,
- Ödenek gönderme belgesi düzenlemek,
- Gelirlerin tahakkuku ile gelir ve alacakların takip işlemlerini yürütmek,
- Yatırım programı hazırlıklarının koordinasyonunu sağlamak, uygulama sonuçlarını izlemek ve yıllık yatırım değerlendirme raporunu hazırlamak,
- Bütçe uygulama sonuçlarını raporlamak; sorunları önleyici ve etkililiği artırıcı tedbirler üretmek,
- İdare faaliyetlerinin stratejik plan, performans programı ve bütçeye uygunluğunu izlemek ve değerlendirmek.

Stratejik Yönetim ve Planlama Fonksiyonu

- İdarenin stratejik planlama çalışmalarına yönelik bir hazırlık programı oluşturmak, idarenin stratejik planlama sürecinde ihtiyaç duyulacak eğitim ve danışmanlık hizmetlerini vermek veya verilmesini sağlamak ve stratejik planlama çalışmalarını koordine etmek,
- Stratejik planlamaya ilişkin diğer destek hizmetlerini yürütmek,
- İdare faaliyet raporunu hazırlamak,
- İdarenin misyonunun belirlenmesi çalışmalarını yürütmek,
- İdarenin görev alanına giren konularda, hizmetleri etkileyecek dış faktörleri incelemek,
- Yeni hizmet fırsatlarını belirlemek, etkililik ve verimliliği önleyen tehditlere tedbirler almak,
- Kurum içi kapasite araştırması yapmak, hizmetlerin etkililiğini ve yararlanıcı memnuniyetini analiz etmek ve genel araştırmalar yapmak,
- İdarenin üstünlük ve zayıflıklarını tespit etmek,

- İdarenin görev alanıyla ilgili araştırma-geliştirme faaliyetlerini yürütmek,
- İdare faaliyetleri ile ilgili bilgi ve verileri toplamak, tasnif etmek, analiz etmek.
- İdarenin görev alanına giren konularda performans ve kalite ölçütleri geliştirmek,
- İdarenin yönetimi ile hizmetlerin geliştirilmesi ve performansla ilgili bilgi ve verileri toplamak, analiz etmek ve yorumlamak,
- İdarenin ve/veya birimlerin belirlenen performans ve kalite ölçütlerine uyumunu değerlendirerek üst yöneticiye sunmak.
- Yönetim bilgi sistemlerine ilişkin hizmetleri varsa ilgili birimlerle işbirliği içinde yerine getirmek,
- Yönetim bilgi sisteminin geliştirilmesi çalışmalarını yürütmek,
- İstatistiki kayıt ve kalite kontrol işlemlerini yapmak.

İç Kontrol ve Ön Mali Kontrol Fonksiyonu

- İç kontrol sisteminin kurulması, standartlarının uygulanması ve geliştirilmesi konularında çalışmalar yapmak,
- İdarenin görev alanına ilişkin konularda standartlar hazırlamak,
- Ön malî kontrol görevini yürütmek,
- Amaçlar ile sonuçlar arasındaki farklılığı giderici ve etkililiği artırıcı tedbirler önermek,

Muhasebe Kesin Hesap Fonksiyonu

- Muhasebe hizmetlerini yürütmek,
- Bütçe kesin hesabını hazırlamak,
- Mal yönetim dönemine ilişkin icmal cetvellerini hazırlamak,
- Mali istatistikleri hazırlamak,

Kalite Yönetim Fonksiyonu

- Üniversitede kalite geliştirme faaliyetlerini koordine etmek, Kalite Komisyonunun sekreteryası ve diğer destek hizmetlerini yürütmek,

Yapı İşleri ve Teknik Daire Başkanlığı

Üniversitemizin yapı işleri ile ilgili hizmetler, Yapı İşleri ve Teknik Daire Başkanlığımız tarafından yerine getirilmektedir. Bu kapsamda sunulan hizmetler aşağıdaki gibidir.

- İnşaat İşleri Şube Müdürlüğü
Üniversitemizin Yıllık Yatırım Programının Hazırlanması, Üniversitemizin bu konudaki önceliklerinin ve ihtiyaçlarının tespit edilerek üst makamlara bildirilmesi, ihtiyaçlara göre projeler arasında ödenek aktarmasının yapılması, Yatırım Programına alınan projelerin; inşaat, tesisat ve büyük onarım işlerinin ihale edilmesi, devam eden inşaat işlerinin denetlenmesi ve hakedişlerin

düzenlenmesi, ihalesi yapılacak işlerle tüm projelerinin hazırlanması, yönlendirilmesi veya ihale edilmesi mevcut binaların ödenek ölçüsünde bakım ve onarımlarının yaptırılması

Üniversitemizin elektrik enerjisi, su şebekesi, kanalizasyon, arıtma tesisi gibi altyapı hizmetlerinin yürütülmesi, işletilmesi ve arızalarının giderilmesi, Üniversitemize bağlı tüm binaların kendi imkânlarımızla yapılabilecek işlerini mevcut atölyeler ile yapmak ve gerekli onarım, tadilat, mobilya, demir işlerinin ve benzeri imalatların yapılması ile Üniversitemiz araçlarının bakımlarının yapılması.

6. Yönetim ve İç Kontrol Sistemi

Van Yüzüncü Yıl Üniversitesi'nin yönetim ve idari yapılanması; 2547 Sayılı Yükseköğretim Kanunu, 657 sayılı Devlet Memurları Kanunu, 2809 sayılı Yükseköğretim Kurumları Teşkilat Kanunu ve Yükseköğretim Üst Kuruluşları ile Yükseköğretim Kurumlarının İdari Teşkilatının Kuruluş ve Görevlerine İlişkin Esasları Hakkında 124 sayılı Kanun Hükmünde Kararname ile bunlara dayanarak hazırlanan yönetmelik ve yönergelere göre oluşturulmuştur. Üniversitenin yönetim ve idari yapısı rektör, rektör yardımcıları, genel sekreter, senato, yönetim kurulu, fakülteler, enstitüler, yüksekokullar, meslek yüksekokulları, daire başkanlıkları, araştırma merkezleri şeklinde hiyerarşik bir yapılanma üzerine kurulmuş olmakla birlikte çalışanların karar alma süreçlerine aktif katıldığı bir katılımcı yönetim modeli benimsenmiştir. Yönetim, faaliyetlerin yürütülmesi ve sürdürülebilirliğini güvence altına almak üzere ihtiyaç duyulan alanlarda organizasyonel değişiklikler yapılarak kurullar, komisyonlar ve koordinatörlükler oluşturmuştur.

Üniversitemiz Ön Mali Kontrol İşlemleri, 31.12.2005 tarih ve 26040/3. Mükerrer sayılı Resmi Gazetede yayımlanan İç Kontrol ve Ön Mali Kontrole İlişkin Usul ve Esaslar Hakkında Yönetmelik Hükümlerine göre yürütülmektedir.

Üniversitede kurumsal uygulamaların stratejik yönetim, süreç yönetimi ve risk yönetimi başta olmak üzere tüm yönetim yaklaşımlarını, birimlerin tamamını kapsayacak şekilde iç kontrol standartları ile uyumlu hale getirilmesi ve süreç el kitabı hazırlanması çalışmaları devam etmektedir.

Ayrıca İç denetim birimimiz; üniversiteye tahsis edilen kaynakların ekonomik, etkili ve verimli kullanılmasında, üniversitenin faaliyet ve çalışmalarında, kontrol ve risk yönetimi süreçlerinin etkinlik düzeylerinin artırılması adına faaliyetlerini yürütmektedir.

II. AMAÇ ve HEDEFLER

A. İDARENİN AMAÇ VE HEDEFLERİ

Üniversitemiz 2017-2021 yıllarını kapsayan, eğitim-öğretim, araştırma ve geliştirme, kurumsal kapasite olmak üzere üç ana eksen üzerine inşa edilen beş yıllık Stratejik Planında üç stratejik amaç altında sekiz stratejik hedef belirlenmiştir.

Tablo 29. Stratejik Amaç ve Hedefler

STRATEJİK AMAÇ 1	Eğitim ve Öğretim Kalitesinin Geliştirilmesi
Stratejik Hedef 1.1	Nitelikli öğrenci sayısının artırılması
Stratejik Hedef 1.2	Öğretim programlarının niteliğinin geliştirilmesi
Stratejik Hedef 1.3	Öğretim elemanlarının niteliklerinin geliştirilmesi
STRATEJİK AMAÇ 2	Araştırma ve Geliştirme Faaliyetlerinin Geliştirilmesi
Stratejik Hedef 2.1	Nitelikli araştırmacı sayısının artmasına yönelik çalışmaların yapılması
Stratejik Hedef 2.2	Araştırma ve geliştirme faaliyet ve süreçlerinin özel sektör odaklı geliştirilerek çıktılarının ekonomik faydaya dönüştürülmesi
STRATEJİK AMAÇ 3	Kurumsal Kapasitenin Geliştirilmesi
Stratejik Hedef 3.1	Mekansal altyapının geliştirilmesi
Stratejik Hedef 3.2	Teknolojik altyapının geliştirilmesi
Stratejik Hedef 3.3	Üniversitemiz Kurumsal Kimliğinin güçlendirilmesi

B. TEMEL POLİTİKALAR VE ÖNCELİKLER

Bilgi ve iletişim teknolojilerindeki gelişmeler, bilim dünyasındaki işbirliği biçimleri, dünyayı her açıdan etkileyen küreselleşme süreci, iktisadi, toplumsal, siyasal, yönetsel ve kültürel alanda çok hızlı değişim ve dönüşümlere yol açmaktadır. Bütün bu gelişmeler küresel sistemin en önemli aktörlerinden biri olan üniversiteleri de etkilemekte hatta üniversiteler bu sistemin kurucu unsurları olmaktadır. Bundan dolayı üniversiteleri hem dış çevreden etkilenen hem de dış çevreyi etkileyen, onu değiştiren ve dönüştüren bir yaklaşımla ele almak gerekmektedir.

Yüzüncü Yıl Üniversitesi de bu sistemin en önemli aktörlerinden biri olarak yasalar çerçevesinde işlevlerini yerine getirmektedir.

2017-2021 yıllarını kapsayan; kalkınma planları, programlar, ilgili mevzuatlar ve temel değerlerimiz çerçevesinde; ekonomik, teknolojik, siyasal ve toplumsal etkenler göz önünde bulundurularak hazırlanmış olan Üniversitemiz Stratejik Planı eğitim-öğretim, araştırma ve geliştirme, kurumsal kapasite şeklinde belirlenen üç ana eksen üzerinde kurgulanmıştır.

Bulunduğu bölgenin gelişmişlik düzeyine katkıda bulunan en önemli kurumlardan birisi olan Üniversitemiz, sadece Van iline değil çevre illerin geneline sunduğu eğitim ve araştırma hizmetlerinin yanı sıra sağlık hizmetleri kapsamında da Araştırma ve Uygulama Hastanesi, Diş Hekimliği Fakültesi ve Hayvan Hastanesi ile ihtiyaçlara cevap verebilme kapasitesi ve hizmet kalitesini arttırmayı hedef olarak belirlemiştir.

Bulunduğu bölgeye ve Ülke ekonomisine katkı sağlayacak bilimsel araştırma çalışmaları yapmak, akademik ve idari birimlerin hizmet kalitesini yükseltmek, ihtiyaç duyulan alanlarda yeni eğitim-öğretim birimleri açmak, fiziki ve teknolojik altyapısını güçlendirmek, bölgenin sanayi sektörü ile işbirliği ve destek hizmetlerini arttırmak Üniversitemizin öncelikleri arasındadır.

Özellikle bulunulan bölgenin önemli geçim kaynaklarının hayvancılık ve tarım sektörleri olmasından dolayı bu alanlarda da paydaşların ihtiyaçlarını karşılamaya yönelik çalışmalar yapmak amaçlanmaktadır.

Temel Değerler

- Bilimsel ve etik değerlere bağlı
- Cumhuriyet değerlerine bağlı
- Ülke sorunlarına duyarlı ve girişimci
- İnsana ve çevreye saygılı
- Kentle bütünleşmiş
- Öncü, çağdaş, yenilikçi ve katılımcı
- Öğrenci merkezli ve şeffaf
- Çalışmayı ve üretimi destekleyen

Kalite Politikası

- Evrensel bilim ve etik değerlere bağlı, nitelikli insan gücü yetiştirmek,
- Tüm paydaşlarımızın mevcut ve gelecekteki ihtiyaç ve beklentileri doğrultusunda eğitim, araştırma ve diğer hizmet süreçlerimizi iyileştirerek, bölge ve ülke kalkınmasına katkı sunmak,
- Eğitim, araştırma, toplumsal sorumluluk ve çevre bilincini geliştirmek,
- Tüm birim ve programlarda kalite algısını oluşturmak,
- Kurumsal çalışma hayatında iş sağlığı ve güvenliğini öncelikli hale getirmek,
- Öğretim programlarının ve elemanlarının niteliğini geliştirmek,
- Fiziki ve teknolojik altyapıyı geliştirmek,
- Üniversitemizin kurumsal kimliğini güçlendirerek, ulusal/uluslararası rekabet gücünü arttırmak,
- Mezunlarımızla işbirliğini arttırmak,

Ar-Ge Politikası

- Yenilikçi ve girişimci araştırmacıları destekleyerek, bilim ve teknolojinin gelişmesine ulusal ve uluslararası düzeyde katkı sağlamak,
- Araştırma ve geliştirme süreç çıktılarını ekonomik faydaya dönüştürerek, Ülkemizin 2023 hedefleri doğrultusunda bölgesel ve ulusal kalkınmaya yönelik farkındalık oluşturmak,
- Üniversitemizin öncelikli alanlar olarak belirlediği, Enerji ve Kimyasal Teknolojiler, Eğitim ve Toplum Bilimi, Sağlık ve İlaç Teknolojileri, Tarım ve Kırsal Kalkınma alanlarındaki çalışmalarını teşvik etmek
- Araştırmacı potansiyelini geliştirme desteği kapsamında, üniversite mali kaynaklarını performansa bağlı etkin kullanımını sağlamak,
- Sanayi işbirliklerinin kurulmasını ve güçlendirilmesini sağlayarak araştırmacıları Ar-Ge projelerine ve Teknokent faaliyetlerine teşvik etmek.

Yönetim Politikası

- Şeffaf ve Hesap Verebilir,
- Bilimsel ve etik değerlere bağlı,
- Cumhuriyet değerlerine bağlı,
- Ülke sorunlarına duyarlı ve girişimci,
- İnsana ve çevreye saygılı,
- Kentle bütünleşmiş,
- Öncü, çağdaş, yenilikçi ve katılımcı,
- Öğrenci merkezli,
- Çalışmayı ve üretimi destekleyen yönetim anlayışı.

III. FAALİYETLERE İLİŞKİN BİLGİ ve DEĞERLENDİRMELER

A. MALİ BİLGİLER

1. Bütçe Uygulama Sonuçları

1.1. Bütçe Uygulama Sonuçları Tablosu

Bütçe Uygulama Özet Tablosu

Tablo 30. Bütçe Uygulama Özet Tablosu

	Bütçe Giderleri	Net Bütçe Gelirleri	Gelirlerin Giderleri Karşılama Oranı
Hedeflenen	465.488.000,00	465.488.000,00	100,00%
Gerçekleşen	490.086.553,91	473.640.158,72	96,64%
Gerçekleşme Oranı	105,28%	101,75%	

Üniversitemizde 2020 yılında hedeflenen toplam bütçe giderleri 465.488.000,00 TL olup yılsonunda % 5,28'lik bir artış oranıyla 490.086.553,91 TL düzeyinde gerçekleşmiştir. Yine 2020 yılında öngörülen toplam net bütçe gelirleri 465.488.000,00 TL olup yılsonunda toplam net bütçe gelirleri % 1,75'lik bir artışla 473.640.158,72 TL olarak gerçekleşmiştir.

Grafik 6. Toplam Bütçe Giderleri- Bütçe Gelirleri Karşılaştırması

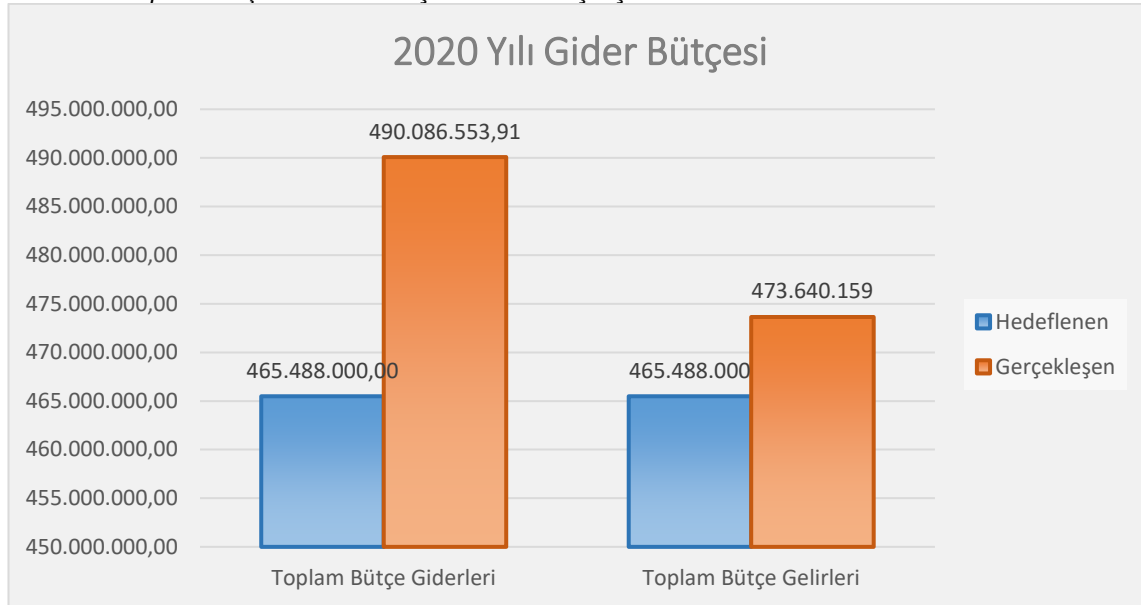

Tablo 31. Bütçe Uygulama Tablosu

		2019	2020
830	BÜTÇE GİDERLERİ HESABI	420.218.741,22	490.086.553,91
01	Personel Giderleri	304.091.196,22	355.321.325,67
01	Memurlar	259.561.781,12	297.456.887,04
02	Sözleşmeli Personel	16.091.181,80	20.862.091,17
03	İşçiler	27.497.518,23	35.877.764,83
04	Geçici Personel	87.561,29	174.261,03
05	Diğer Personel	853.153,78	950.321,60
02	Sosyal Güvenlik Kurumlarına Devlet Primi Giderleri	45.396.389,97	51.874.670,72
01	Memurlar	34.987.253,22	39.991.466,58
02	Sözleşmeli Personel	4.529.318,50	4.489.460,18
03	İşçiler	5.762.375,48	7.300.178,84
04	Geçici Personel	83.343,44	49.883,51
05	Diğer Personel	34.099,33	43.681,61
03	Mal ve Hizmet Alım Giderleri	40.400.041,53	34.015.992,87
02	Tüketime Yönelik Mal ve Malzeme Alımları	33.420.528,56	28.145.338,08
03	Yolluklar	1.214.383,69	654.447,97
04	Görev Giderleri	524.209,29	495.373,34
05	Hizmet Alımları	3.212.943,95	2.939.341,56
06	Temsil ve Tanıtma Giderleri	23.952,61	28.888,75
07	Menkul Mal, Gayrimaddi Hak Alım, Bakım ve Onarım Giderleri	1.520.037,07	1.332.574,17
08	Gayrimenkul Mal Bakım ve Onarım Giderleri	483.986,36	420.029,00
05	Cari Transferler	13.217.564,00	14.825.704,41
01	Görev Zararları	7.097.000,00	8.205.712,75
02	Hazine Yardımları	2.588.000,00	2.885.000,00
03	Kar Amacı Gütmeyen Kuruluşlara Yapılan Transferler	1.760.207,00	1.499.250,00
04	Hane Halkına Yapılan Transferler	1.769.080,00	2.224.700,00
06	Yurtdışına Yapılan Transferler	3.277,00	11.041,66
06	Sermaye Giderleri	17.113.549,50	34.048.860,24
01	Mamul Mal Alımları	7.464.436,58	18.259.636,96
03	Gayri Maddi Hak Alımları	155.976,76	174.415,45
05	Gayrimenkul Sermaye Üretim Giderleri	3.837.222,20	9.109.452,61
06	Menkul Malların Büyük Onarım Giderleri	0,00	244.575,30
07	Gayrimenkul Büyük Onarım Giderleri	5.655.913,96	6.260.779,92

		2019	2020
800	BÜTÇE GELİRLERİ HESABI	422.218.880,18	473.640.158,72
	3 Teşebbüs ve Mülkiyet Gelirleri	16.932.249,09	14.827.370,44
	1 Mal ve Hizmet Satış Gelirleri	8.267.403,70	6.747.925,80
	6 Kira Gelirleri	7.973.715,29	7.647.903,97
	9 Diğer Teşebbüs ve Mülkiyet Gelirleri	691.130,10	431.540,67
	4 Alınan Bağış ve Yardımlar ile Özel Gelirler	391.815.202,00	436.485.106,00
	2 Merkezi Yön. Büt. Dahil İd. Alınan Bağışlar	389.851.000,00	434.107.690,00
	5 Proje Yardımları	1.964.202,00	2.377.416,00
	5 Diğer Gelirler	13.471.429,09	22.327.682,28
	1 Faiz Gelirleri	1.332.642,27	820.999,54
	2 Kişi ve Kurumlardan Alınan Paylar	8.729.726,81	11.860.750,94
	3 Para Cezaları	2.309,53	6.628,32
	9 Diğer Çeşitli Gelirler	3.406.750,48	9.639.303,48
810	BÜTÇE GEL. RET ve İADELER HESABI	101.593,74	42.454,81
	3 Teşebbüs ve Mülkiyet Gelirleri	101.593,74	42.454,81
	1 Mal ve Hizmet Satış Gelirleri	91.013,50	27.367,03
	6 Kira Gelirleri	10.580,24	15.087,78
	BÜTÇE GİDERLERİ TOPLAMI:	420.218.741,22	490.086.553,91
	BÜTÇE GELİRLERİ TOPLAMI:	422.218.880,18	473.682.613,53
	BÜTÇE GELİR. RET ve İADELER TOPLAMI:	101.593,74	42.454,81
	NET BÜTÇE GELİRLERİ TOPLAMI:	422.117.286,44	473.640.158,72
	BÜTÇE GELİR - GİDER FARKI:	-1.898.545,22	16.446.395,19

1.2. Bütçe Giderleri

Tablo 32. Bütçe Giderleri

	KBÖ	EKLENEN	DÜŞÜLEN	TOPLAM ÖDENEK	HARCAMA
PERSONEL GİDERLERİ	336.958.000	29.343.340	8.119.100	358.182.240	355.321.325,67
SOS. GÜV. KUR. DEV. PR. GİD.	51.669.000	9.237.500	8.987.840	51.918.660	51.874.670,72
MAL ve HİZM. ALIM GİD.	30.827.000	9.781.952	17.000	40.591.952	34.015.992,87
CARİ TRANSFERLER	12.605.000	3.196.950	491.750	15.310.200	14.825.704,41
SERMAYE GİDERLERİ	33.429.000	17.632.000	0,00	51.061.000	34.048.860,24
TOPLAM	465.488.000	69.191.742	17.615.690	517.064.052	490.086.553,91

Grafik 7. Toplam Ödenek Dağılımı

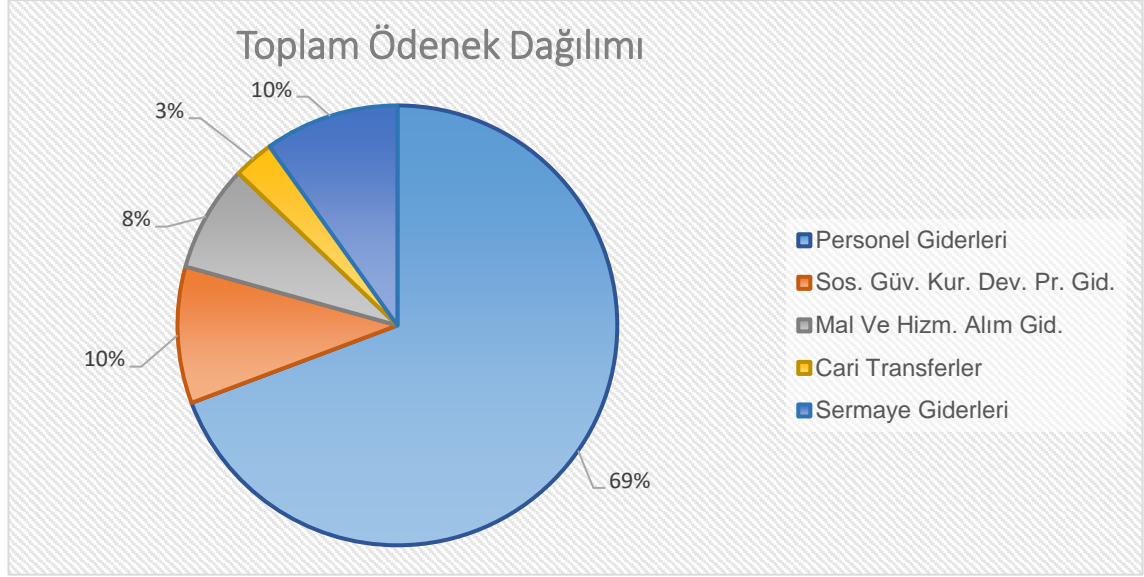

Grafik 8. Toplam Ödenek-Harcama Karşılaştırması

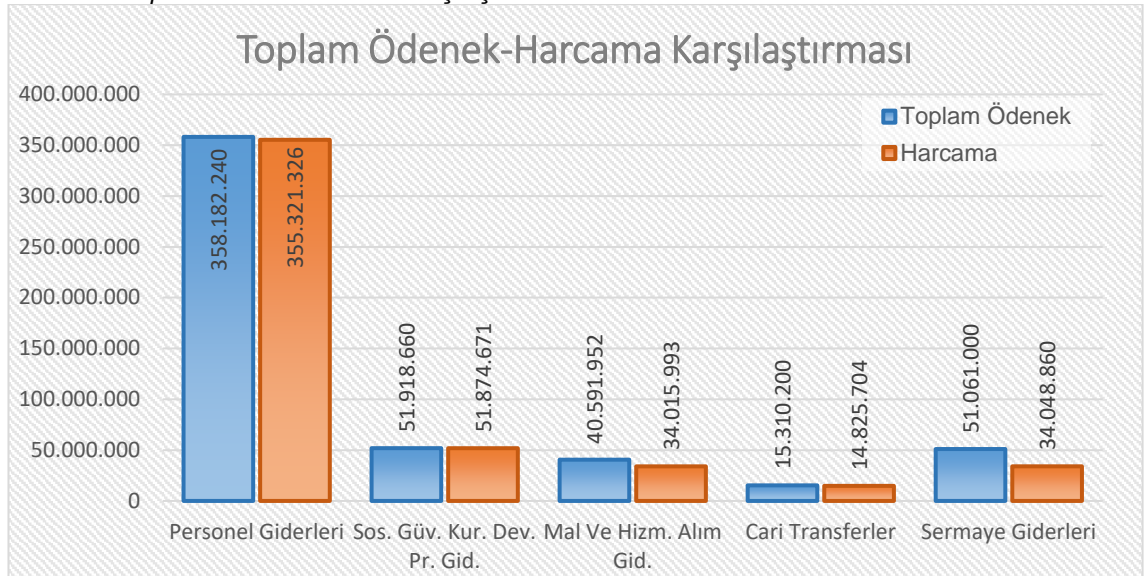

Grafik 9. 2019-2020 Yılları Toplam Harcama Karşılaştırması

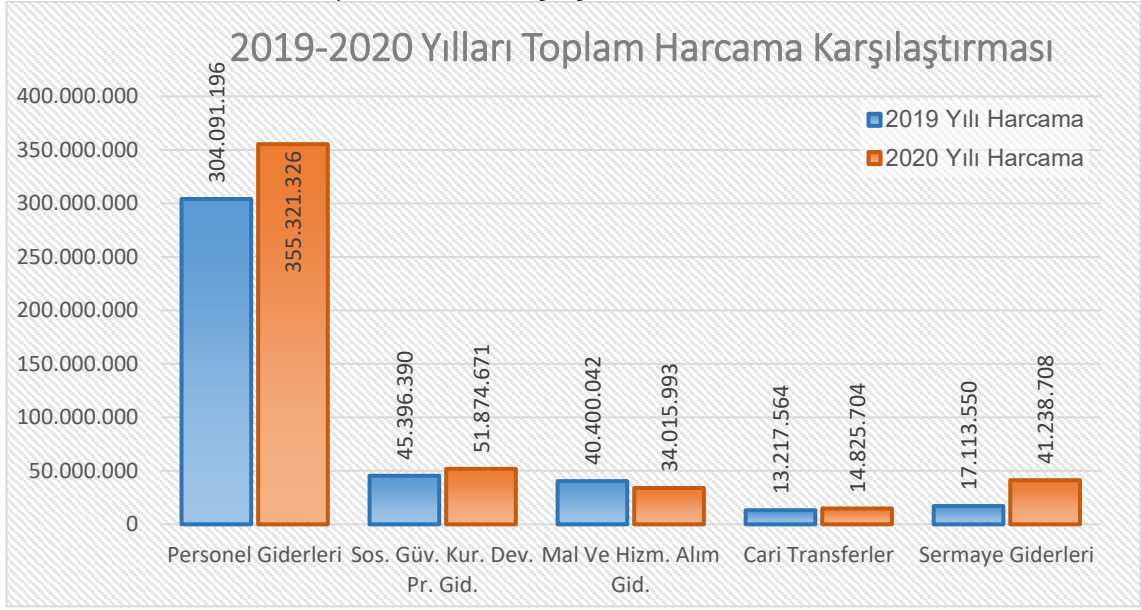

Üniversitemizde 2020 yılında;

Personel Giderleri kapsamında toplam ödenek 358.182.240 TL olup yılsonu itibariyle 355.321.325,67 TL gider gerçekleşmiştir ve personel giderleri ekonomik kodunda 2019 yılına göre % 18,80 oranında gider artışı olmuştur.

Sosyal Güvenlik Kurumlarına Devlet Primi Giderleri kapsamında toplam ödenek 51.918.660 TL olup yılsonu itibariyle 51.874.670,72 TL gider gerçekleşmiştir ve sosyal güvenlik kurumlarına devlet primi giderleri ekonomik kodunda 2019 yılına göre % 14,27 oranında gider artışı olmuştur.

Mal ve Hizmet Alım Giderleri kapsamında toplam ödenek 40.591.952 TL olup yılsonu itibariyle 34.015.992,87 TL gider gerçekleşmiştir ve mal ve hizmet alım giderleri ekonomik kodunda 2019 yılına göre % 15,80 oranında gider azalışı olmuştur.

Cari Transferler kapsamında toplam ödenek 15.310.200 TL olup yılsonu itibariyle 14.825.704,41 TL gider gerçekleşmiştir ve cari transferler ekonomik kodunda 2019 yılına göre % 12,17 oranında gider artışı olmuştur.

Sermaye Giderleri kapsamında toplam ödenek 51.061.000 TL olup yılsonu itibariyle 34.048.860,24 TL gider gerçekleşmiştir ve sermaye giderleri ekonomik kodunda 2017 yılına göre % 98,96 oranında gider artışı olmuştur.

Toplam Giderlerde toplam ödenek 517.064.052 TL olup yılsonu itibariyle 490.086.554 TL gider gerçekleşmiştir ve 2019 yılına göre % 16,62 oranında gider artışı olmuştur.

1.3. Bütçe Gelirleri

Tablo 33. Bütçe Giderleri

	BÜTÇE GELİRİ TAHMİNİ	GERÇEKLEŞEN GELİR TAHSİLATI	GELİRLERDEN RED ve İADELER	NET GERÇEKLEŞEN GELİR	NET GERÇEKLEŞEN GELİR / GELİR TAHMİNİ
TEŞEBBÜS ve MÜLK. GELİRLERİ	8.097.000,00	14.869.825,25	42.454,81	14.827.370,44	145,39%
ALINAN BAĞ. ve YARD. İLE ÖZ. GEL.	446.263.000,00	436.485.106,00	0,00	436.485.106,00	97,76%
DİĞER GELİRLER	11.128.000,00	22.327.682,28	0,00	22.327.682,28	150,16%
TOPLAM	465.488.000,00	473.682.613,53	42.454,81	473.640.158,72	101,75%

Grafik 1. Net Gerçekleşen Gelir Dağılımı

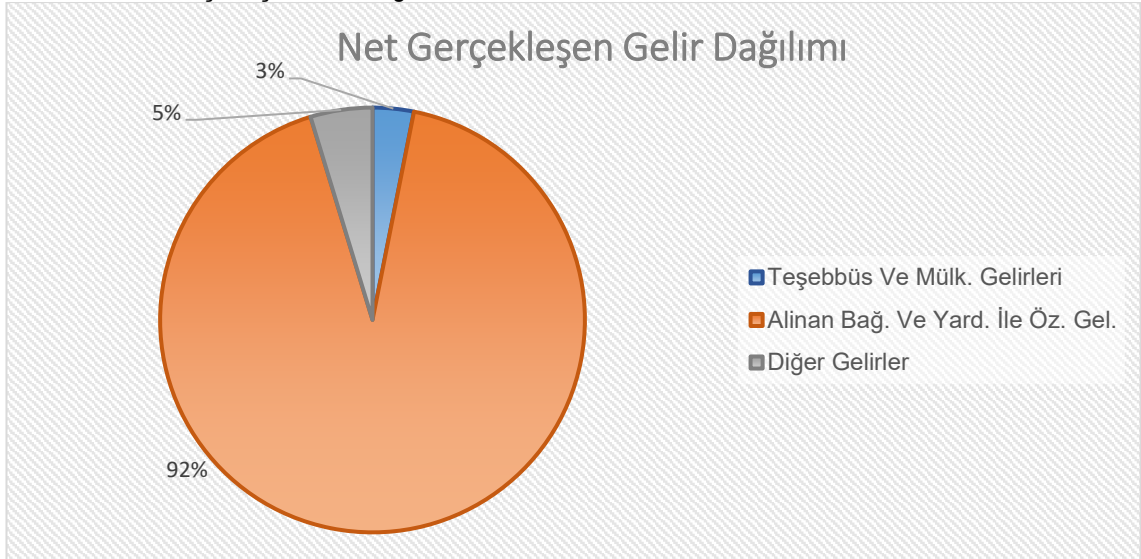

Grafik 2. 2019-2020 Yılları Toplam Net Gerçekleşen Gelir Karşılaştırması

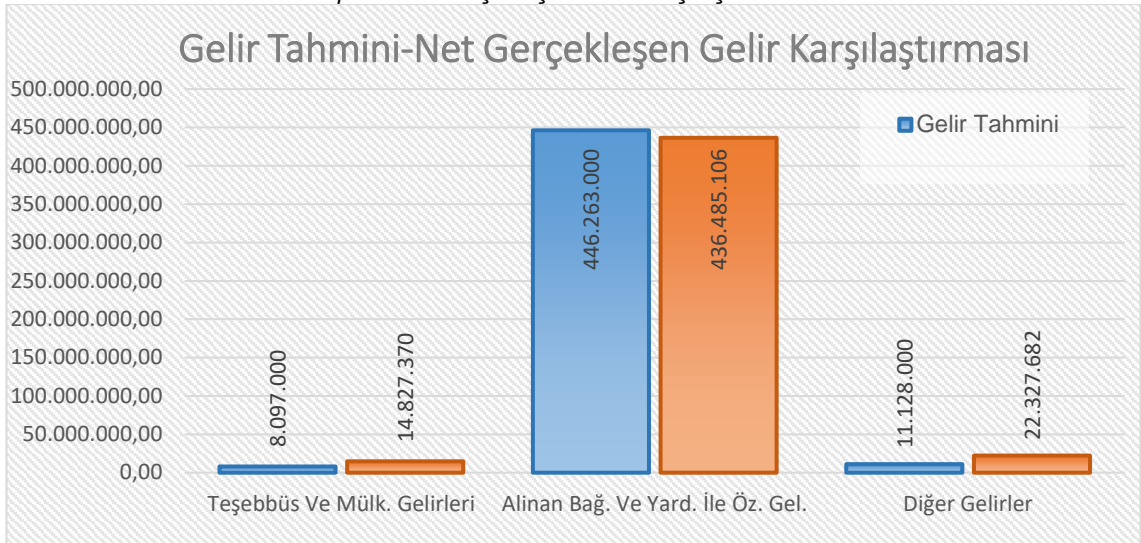

Grafik 3. Gelir Tahmini-Net Gerçekleşen Gelir Karşılaştırması

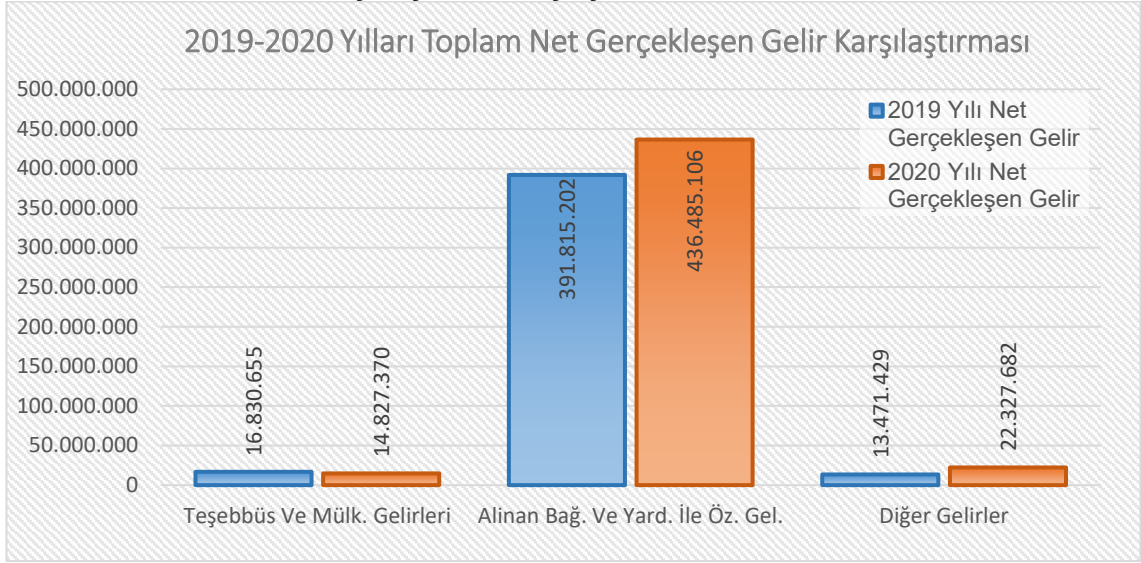

Üniversitemizde 2020 Yılında;

Teşebbüs ve Mülkiyet Gelirleri kapsamında gerçekleşme tahmini 8.097.000,00 TL olup yılsonu itibariyle 14.869.825,25 TL gelir tahsilatı gerçekleşmiştir. Gerçekleşen tahsilatın 42.454,81 TL'lik kısmı gelirlere red veya iadeler kapsamında ilgililerine ödenmiş böylece net gerçekleşen gelir 14.827.370,44 TL olarak gerçekleşmiştir. (Net gerçekleşen gelir 2019 yılına göre % 13,51 oranında azalmıştır.)

Alınan Bağış ve Yardımlar İle Özel Gelirler kapsamında gerçekleşme tahmini 446.263.000,00 TL olup yılsonu itibariyle 436.485.106,00 TL gelir tahsilatı gerçekleşmiştir. Gerçekleşen tahsilatından red ve iade yapılmadığından net gerçekleşen gelir 436.485.106,00 TL olarak gerçekleşmiştir. (Net gerçekleşen gelir 2019 yılına göre % 11,40 oranında artmıştır.)

Diğer Gelirler kapsamında gerçekleşme tahmini 11.128.000,00 TL olup yılsonu itibariyle 22.327.682,28 TL gelir tahsilatı gerçekleşmiştir. Gerçekleşen tahsilatından red ve iade yapılmadığından net gerçekleşen gelir 22.327.682,28 TL olarak gerçekleşmiştir. (Net gerçekleşen gelir 2019 yılına göre % 65,74 oranında artmıştır.)

Gelirlerin toplamında gerçekleşme tahmini 465.488.000,00 TL olup yılsonu itibariyle 473.682.613,53 TL gelir tahsilatı gerçekleşmiştir. Gerçekleşen tahsilatın 42.454,81 TL'lik kısmı gelirlere red veya iadeler kapsamında ilgililerine ödenmiş böylece net gerçekleşen gelir 473.640.158,72 TL olarak gerçekleşmiştir. (Net gerçekleşen gelir 2019 yılına göre % 12,21 oranında artmıştır.)

2. Temel Mali Tablolara İlişkin Açıklamalar

2.1. Bilanço

Tablo 34. Bilanço

AKTİF HESAPLAR		
1	DÖNEN VARLIKLAR	115.177.908,81
10	HAZIR DEĞERLER	9.930.101,80
100	Kasa Hesabı	238,86
102	Banka Hesabı	8.524.507,53
104	Proje Özel Hesabı	1.405.355,41
12	FAALİYET ALACAKLARI	78.584.626,13
120	Gelirlerden Alacaklar Hesabı	77.048.825,47
121	Gelirlerden Takipli Alacaklar	1.535.800,66
14	DİĞER ALACAKLAR	2.661.323,09
140	Kişilerden Alacaklar Hesabı	2.661.323,09
15	STOKLAR	11.122.229,62
150	İlk Madde ve Malzeme Hesabı	11.109.369,98
151	Yarı Mamuller-Üretim Hesabı	12.859,64
16	ÖN ÖDEMELER	12.848.664,90
162	Bütçe Dışı Avans ve Krediler Hesabı	12.848.664,90
18	GELECEK AYLARA AİT GİDERLER ve GELİR TAHAKKUKLARI	30.963,27
181	GELİR TAHAKKUKLARI HESABI	30.963,27
2	DURAN VARLIKLAR	82.199.421,57
22	FAALİYET ALACAKLARI	727.286,78
220	Diğer Taşınmaz Kira Gelirleri	0,00
226	Verilen Depozitolar ve Tehminatlar	727.286,78
24	MALİ DURAN VARLIKLAR	1.551.502,00
241	Mal ve Hizmet Üreten Kur. Yat. Serm. Hesabı	1.500.000,00
242	Döner Sermayeli Kuruluşlara Yatırılan Serm. Hesabı	51.502,00
25	MADDİ DURAN VARLIKLAR	79.920.632,79
251	Yeraltı ve Yerüstü Düzenleri Hesabı	60.713.972,05
252	Binalar Hesabı	289.914.267,36
253	Tesis, Makine ve Cihazlar Hesabı	134.324.723,27
254	Taşıtlar Hesabı	4.066.937,16
255	Demirbaşlar Hesabı	64.396.894,61
257	Birikmiş Amortismanlar Hesabı (-)	531.463.314,64
258	Yapılmakta Olan Yatırımlar Hesabı	57.967.152,98
26	MADDİ OLMAYAN DURAN VARLIKLAR	0,00
260	Haklar Hesabı	3.494.168,90
267	Diğer Maddi Olmayan Duran Varlıklar Hesabı	31.768,29
268	Birikmiş Amortismanlar Hesabı (-)	3.525.937,19
29	DİĞER DURAN VARLIKLAR	0,00
294	Elden Çıkarılacak Stoklar ve Maddi Duran Var. H.	16.136.147,70
299	Birikmiş Amortismanlar Hesabı (-)	16.136.147,70
AKTİF TOPLAMI		197.377.330,38

PASİF HESAPLAR		
3	KISA VADELİ YABANCI KAYNAKLAR	20.248.054,78
32	FAALİYET BORÇLARI	1.042.711,79
320	BÜTÇE EMANETLERİ HESABI	1.042.711,79
33	EMANET YABANCI KAYNAKLAR	11.849.840,16
330	ALINAN DEPOZİTO VE TEMİNATLAR HESABI	1.939.670,95
333	EMANETLER HESABI	9.910.169,21
36	ÖDENECEK DİĞER YÜKÜMLÜLÜKLER	5.160.250,82
360	ÖDENECEK VERGİ VE FONLAR HESABI	3.625.974,43
361	ÖDENECEK SOSYAL GÜVENLİK KESİNTİLERİ HESABI	1.463.395,13
362	FONLAR VEYA DİĞER KAMU İD ADINA YAP. TAHSİLAT	70.881,26
37	BORÇ VE GİDER KARŞILIKLARI	2.069.384,49
372	KIDEM TAZMİNATI KARŞILIĞI HESABI	2.069.384,49
38	GELECEK AYLARA AİT GELİRLER VE GİDER TAHAKKUKLARI	125.867,52
380	GELECEK AYLARA AİT GELİRLER HESABI	125.867,52
4	UZUN VADELİ YABANCI KAYNAKLAR	5.188.414,50
43	DİĞER BORÇLAR	824.780,00
430	ALINAN DEPOZİTO VE TEMİNATLAR HESABI	824.780,00
47	BORÇ VE GİDER KARŞILIKLARI	4.324.801,16
472	KIDEM TAZMİNATI KARŞILIĞI HESABI	4.324.801,16
48	GELECEK YILLARA AİT GELİRLER VE GİDER TAHAKKUKLARI	38.833,34
480	Gelecek Yillara Ait Gelirler Hesabi	38.833,34
5	ÖZ KAYNAKLAR	171.940.861,10
50	NET DEĞER	486.127.740,42
500	NET DEĞER HESABI	486.127.740,42
51	DEĞER HAREKETLERİ	-654.681,75
519	DEĞER HAREKETLERİ SONUÇ HESABI	-654.681,75
57	GEÇMİŞ YILLAR OLUMLU FAALİYET SONUÇLARI	850.276.698,68
570	GEÇMİŞ YILLAR OLUMLU FAALİYET SONUÇLARI HESABI	850.276.698,68
58	GEÇMİŞ YILLAR OLUMSUZ FAALİYET SONUÇLARI(-)	1.193.629.902,96
580	GEÇMİŞ YILLAR OLUMSUZ FAALİYET SONUÇLARI HESABI(-)	1.193.629.902,96
59	DÖNEM FAALİYET SONUÇLARI	29.821.006,71
590	DÖNEM OLUMLU FAALİYET SONUCU HESABI	29.821.006,71
591	DÖNEM OLUMSUZ FAALİYET SONUCU HESABI (-)	0,00
PASİF TOPLAMI		197.377.330,38

Bilanço Dipnotları :		
900	GÖNDERİLECEK BÜTÇE ÖDENEKLERİ HESABI	9.887.363,61
901	BÜTÇE ÖDENEKLERİ HESABI	9.887.363,61
920	GİDER TAAHHÜTLERİ HESABI	22.396.251,40
921	GİDER TAAHHÜTLERİ KARŞILIĞI HESABI	22.396.251,40
948	BAŞKA BİRİMLER ADINA İZLENEN ALACAKLAR HESABI	7.789.759,04
949	BAŞKA BİRİMLER ADINA İZLENEN ALACAK EMANETLERİ HESABI	7.789.759,04
962	YÜKSEKÖĞRETİM KURUMLARI BİLİMSEL PROJELER HESABI	25.725.122,38
963	BİLİMSEL PROJELER KARŞILIĞI HESABI	25.725.122,38
990	KİRAYA VER, İRTİFAK HAK TESİS ED MADDİ DURAN VAR KAY DEĞ HES	2.105.900,00
993	MADDİ DURAN VARLIKLARIN KİRA VE İRTİFAK HAKKI GEL HESABI	12.852.345,86
999	DİĞER NAZIM HESAPLAR KARŞILIĞI HESABI	14.958.245,86

FAALİYET SONUÇLARI TABLOSU

Kamu İdaresi Kodu 38.28.00.00
Kamu İdaresi Adı YÜZÜNCÜ YIL ÜNİVERSİTESİ

Mali Yıl:2020

Hesap Kodu	Yardımcı Hesap				G DER N TÜRÜ	2018 YILI	2019 YILI	2020 YILI
	Kod1	Kod2	Kod3	Kod4				
630	01	02	03	04	Yabancı Uyruklu Sözleşmeli Personelin Ödenekleri	41.000,00	0,00	0,00
630	01	02	04	00	Sosyal Haklar	153.400,15	248.177,77	355.696,11
630	01	02	04	01	657 S.K. 4/B Sözleşmeli Personel Sosyal Hakları	123.391,78	216.793,43	327.662,29
630	01	02	04	04	Yabancı Uyruklu Sözleşmeli Personelin Sosyal Hakları	29.668,17	31.384,34	28.033,82
630	01	02	04	90	Diğer Sözleşmeli Personelin Sosyal Hakları	340,20	0,00	0,00
630	01	03	00	00	İŞÇİLER	21.244.801,69	27.134.806,23	34.936.382,03
630	01	03	01	00	Ücretler	14.168.772,73	19.101.578,10	23.633.337,96
630	01	03	01	01	Sürekli İşçilerin Ücretleri	3.514.359,44	3.517.833,11	4.351.109,88
630	01	03	01	02	Geçici İşçilerin Ücretleri	3.225.643,62	3.346.482,12	4.334.642,83
630	01	03	01	03	375 S. KHK'nın Geçici 23 üncü Md. Kapsamında Sürekli İşçi Kadrolarına Geçirilen İşçilerin Ücretleri	7.428.769,67	12.237.262,87	14.947.585,25
630	01	03	02	00	İhbar ve Kıdem Tazminatları	97.253,78	2.940,00	228.596,99
630	01	03	02	01	Sürekli İşçilerin İhbar ve Kıdem Tazminatları	21.163,93	0,00	0,00
630	01	03	02	02	Geçici İşçilerin İhbar ve Kıdem Tazminatları	64.612,07	2.940,00	0,00
630	01	03	02	03	375 S. KHK'nın Geçici 23 üncü Md. Kapsamında Sürekli İşçi Kadrolarına Geçirilen İşçilerin İhbar ve Kıdem Tazminatları	0,00	0,00	228.596,99
630	01	03	02	04	375 S. KHK'nın Geçici 23 üncü Md. Kapsamında Geçici İşçi Pozisyonlarına Geçirilen İşçilerin İhbar ve Kıdem Tazminatları	11.477,78	0,00	0,00
630	01	03	03	00	Sosyal Haklar	3.562.357,71	4.094.733,29	5.437.708,10
630	01	03	03	01	Sürekli İşçilerin Sosyal Hakları	1.167.638,74	1.065.397,27	1.374.214,25
630	01	03	03	02	Geçici İşçilerin Sosyal Hakları	1.111.809,90	1.263.778,03	1.561.492,31
630	01	03	03	03	375 S. KHK'nın Geçici 23 üncü Md. Kapsamında Sürekli İşçi Kadrolarına Geçirilen İşçilerin Sosyal Hakları	1.282.909,07	1.765.557,99	2.502.001,54
630	01	03	04	00	Fazla Mesailer	254.873,04	85.507,12	0,00
630	01	03	04	01	Sürekli İşçilerin Fazla Mesailer	108.277,91	2.581,97	0,00
630	01	03	04	02	Geçici İşçilerin Fazla Mesailer	17.439,88	0,00	0,00
630	01	03	04	03	375 S. KHK'nın Geçici 23 üncü Md. Kapsamında Sürekli İşçi Kadrolarına Geçirilen İşçilerin Fazla Mesailer	129.155,25	82.925,15	0,00
630	01	03	05	00	Ödül ve İkramiyeler	3.130.772,84	3.849.367,72	5.636.738,98

Hesap Kodu	Yardımcı Hesap				GEL R N TÜRÜ	2018 YILI	2019 YILI	2020 YILI
	Kod1	Kod2	Kod3	Kod4				
600	04	02	00	00	Merkezi Yönetim Bütçesine Dahil İdarelerden Alınan Bağış ve	346.701.000,00	400.422.690,00	465.794.000,00
600	04	02	01	00	Cari	309.841.000,00	374.426.690,00	430.371.000,00
600	04	02	01	01	Hazine yardımı	309.841.000,00	374.426.690,00	430.371.000,00
600	04	02	02	00	Sermaye	36.860.000,00	25.996.000,00	35.423.000,00
600	04	02	02	01	Hazine yardımı	36.860.000,00	25.996.000,00	35.423.000,00
600	04	03	00	00	Diğer İdarelerden Alınan Bağış ve Yardımlar	194.357,43	3.725.313,92	3.096.419,82
600	04	03	01	00	Cari	194.357,43	3.705.585,93	3.096.419,82
600	04	03	01	03	Diğerlerinden Alınan Bağış ve Yardımlar	194.357,43	3.705.585,93	3.096.419,82
600	04	03	02	00	Sermaye	0,00	19.727,99	0,00
600	04	03	02	03	Diğerlerinden Alınan Bağış ve Yardımlar	0,00	19.727,99	0,00
600	04	04	00	00	Kurumlardan ve Kişilerden Alınan Yardım ve Bağışlar	4.382,24	315.905,58	5.383.133,76
600	04	04	01	00	Cari	4.382,24	315.905,58	5.383.133,76
600	04	04	01	01	Kurumlardan alınan Bağış ve Yardımlar	22,00	315.904,00	5.343.141,57
600	04	04	01	02	Kişilerden alınan Bağış ve Yardımlar	4.360,24	1,58	39.992,19
600	04	05	00	00	Proje Yardımları	7.302.235,65	7.426.544,26	3.680.486,63
600	04	05	01	00	Cari	6.120.239,65	7.420.546,26	3.661.586,63
600	04	05	01	02	Özel Bütçeli İdarelerden Alınan Proje Yardımları	356.372,48	328.681,00	381.828,00
600	04	05	01	09	Diğerlerinden Alınan Proje Yardımları	4.519.067,17	5.152.785,26	906.058,63
600	04	05	01	10	YÖK Öğretim Üyesi Yetiştirme Programı Destekleri	30.000,00	60.000,00	40.000,00
600	04	05	01	13	YÖK Burs Destekleri	1.168.300,00	1.827.600,00	2.333.700,00
600	04	05	01	14	YÖK Yurtdışı Araştırma Destekleri	46.500,00	0,00	0,00
600	04	05	01	15	YÖK Yurtdışı Yabancı Dil Burs Destekleri	0,00	51.480,00	0,00
600	04	05	02	00	Sermaye	1.181.996,00	5.998,00	18.900,00
600	04	05	02	02	Özel Bütçeli İdarelerden Alınan Proje Yardımları	1.181.996,00	5.998,00	18.900,00
600	05	00	00	00	Diğer Gelirler	16.278.964,64	16.647.946,91	24.869.907,64
600	05	01	00	00	Faiz Gelirleri	2.124.534,56	2.572.154,25	1.341.135,63
600	05	01	09	00	Diğer Faizler	2.124.534,56	2.572.154,25	1.341.135,63
600	05	01	09	01	Kişilerden Alacaklar Faizleri	100.841,48	7,98	1.837,59
600	05	01	09	03	Mevduat Faizleri	1.903.476,05	2.319.305,69	1.181.322,04

FAALİYET SONUÇLARI TABLOSU

Kamu İdaresi Kodu 38.28.00.00

Mali Yıl:2020

Kamu İdaresi Adı YÜZÜNCÜ YIL ÜNİVERSİTESİ

Hesap Kodu	Yardımcı Hesap				G DER N TÜRÜ	2018 YILI	2019 YILI	2020 YILI
	Kod1	Kod2	Kod3	Kod4				
630	01	03	05	01	Sürekli İşçilerin Ödül ve İkramiyeleri	1.047.662,75	1.043.222,25	1.276.623,55
630	01	03	05	02	Geçici İşçilerin Ödül ve İkramiyeleri	1.002.134,31	1.046.135,68	1.489.903,86
630	01	03	05	03	375 S. KHK'nın Geçici 23 üncü Md. Kapsamında Sürekli İşçi Kadrolarına Geçirilen İşçilerin Ödül ve İkramiyeleri	1.080.975,78	1.760.009,79	2.870.211,57
630	01	03	09	00	Diğer Ödemeler	30.771,59	680,00	0,00
630	01	03	09	02	Geçici İşçilerin Diğer Ödemeleri	30.771,59	680,00	0,00
630	01	04	00	00	GEÇİCİ PERSONEL	369.325,63	87.561,29	173.854,89
630	01	04	01	00	Ücretler	362.821,37	87.561,29	173.854,89
630	01	04	01	02	Aday Çırak, Çırak ve Stajyer Öğrencilerin Ücretleri	0,00	1.829,04	1.262,38
630	01	04	01	04	657 S.K. 4/C Kapsamında Çalışanlara Yapılacak Ödemeler	43.316,00	0,00	0,00
630	01	04	01	05	Kısmi Zamanlı Çalışan Öğrencilerin Ücretleri	234.468,00	32.874,00	131.502,00
630	01	04	01	06	Ders Ücreti Karşılığında Görevlendirilenlerin Ücretleri	42.273,21	52.858,25	41.090,51
630	01	04	01	90	Diğer Geçici Personele Yapılacak Ödemeler	42.764,16	0,00	0,00
630	01	04	04	00	Ek Ödemeler	6.504,26	0,00	0,00
630	01	04	04	04	657 S. Kan. 4/c Mad. Kapsamında Çalışanların Ek Ödemeleri	6.504,26	0,00	0,00
630	01	05	00	00	Diğer Personel	614.266,16	853.153,78	950.321,60
630	01	05	01	00	Ücret ve Diğer Ödemeler	614.266,16	853.153,78	950.321,60
630	01	05	01	04	Öğrenci Harçlıkları	486.785,07	853.153,78	950.321,60
630	01	05	01	90	Diğer Personele Yapılan Diğer Ödemeler	127.481,09	0,00	0,00
630	02	00	00	00	Sosyal Güvenlik Kurumlarına Devlet Primi Giderleri	35.613.994,49	45.396.389,97	51.875.076,86
630	02	01	00	00	Memurlar	28.951.167,53	34.987.253,22	39.984.380,75
630	02	01	06	00	Sosyal Güvenlik Kurumuna	28.951.167,53	34.987.253,22	39.984.380,75
630	02	01	06	01	Sosyal Güvenlik Primi Ödemeleri	17.829.263,50	21.664.042,79	24.836.508,88
630	02	01	06	02	Sağlık Primi Ödemeleri	11.121.904,03	13.323.210,43	15.147.871,87
630	02	02	00	00	Sözleşmeli Personel	2.147.591,49	4.529.318,50	4.489.460,18
630	02	02	06	00	Sosyal Güvenlik Kurumuna	2.147.591,49	4.529.318,50	4.489.460,18
630	02	02	06	01	Sosyal Güvenlik Primi Ödemeleri	2.109.781,32	3.485.539,06	3.093.397,07
630	02	02	06	02	Sağlık Primi Ödemeleri	37.810,17	1.043.779,44	1.396.063,11
630	02	03	00	00	İşçiler	4.402.565,88	5.762.375,48	7.300.178,84

Hesap Kodu	Yardımcı Hesap				GEL R N TÜRÜ	2018 YILI	2019 YILI	2020 YILI
	Kod1	Kod2	Kod3	Kod4				
600	05	01	09	99	Diğer Faizler	120.217,03	252.840,58	157.976,00
600	05	02	00	00	Kişİ ve Kurumlardan Alınan Paylar	6.938.158,91	8.729.726,81	11.860.750,94
600	05	02	06	00	Özel Bütçeli İdarelere Ait Paylar	6.938.158,91	8.729.726,81	11.860.750,94
600	05	02	06	16	Araştırma Projeleri Gelirleri	6.938.158,91	8.729.726,81	11.860.750,94
600	05	03	00	00	Para Cezaları	6.048,00	2.309,53	6.628,32
600	05	03	02	00	İdari Para Cezaları	6.048,00	2.309,53	6.628,32
600	05	03	02	99	Diğer İdari Para Cezaları	6.048,00	2.309,53	6.628,32
600	05	09	00	00	Diğer Çeşitli Gelirler	7.210.223,17	5.343.756,32	11.661.392,75
600	05	09	01	00	Diğer Çeşitli Gelirler	7.210.223,17	5.343.756,32	11.661.392,75
600	05	09	01	01	İrat Kaydedilecek Nakdi Teminatlar	9.500,00	35.939,68	0,00
600	05	09	01	03	İrat Kaydedilecek Teminat Mektupları	11.000,00	0,00	14.400,00
600	05	09	01	06	Kişİlerden Alacaklar	1.221.830,30	2.516.992,77	631.923,70
600	05	09	01	19	Öğrenci Katkı Payı Telifi Gelirleri	4.481.966,00	2.223.442,00	8.805.069,60
600	05	09	01	99	Yukarıda Tanımlanmayan Diğer Çeşitli Gelirler	1.485.926,87	567.381,87	2.209.999,45
600	11	00	00	00	Değer ve Miktar Değişimleri Gelirleri	421.223,99	276.331,07	370.526,33
600	11	99	00	00	Diğer Değer ve Miktar Değişimleri Gelirleri	421.223,99	276.331,07	370.526,33
600	25	00	00	00	Kamu İd Bedelsiz Olarak Al Mali Ol Var El Edilen Gel	0,00	41.760,94	50.085,10
600	25	01	00	00	Gen Büt Kap Kamu İd Bedelsiz Ol Al Mali Olmayan Var El Ed Gel	0,00	41.760,94	50.085,10
600	25	01	01	00	Bedelsiz Olarak Alınan Stoklar	0,00	0,00	50.085,10
600	25	01	07	00	Bedelsiz Olarak Alınan Demirbaşlar	0,00	41.760,94	0,00
GEL RLER TOPLAMI (B)						389.360.635,82	445.911.905,73	519.053.494,33

FAALİYET SONUÇLARI TABLOSU

Kamu İdaresi Kodu 38.28.00.00

Mali Yıl:2020

Kamu İdaresi Adı YÜZÜNCÜ YIL ÜNİVERSİTESİ

Hesap Kodu	Yardımcı Hesap				G DER N TÜRÜ	2018 YILI	2019 YILI	2020 YILI
	Kod1	Kod2	Kod3	Kod4				
630	02	03	04	00	İşsizlik Sigortası Fonuna	391.321,47	532.865,99	647.323,46
630	02	03	04	01	İşsizlik Sigortası Fonuna	391.321,47	532.865,99	647.323,46
630	02	03	06	00	Sosyal Güvenlik Kurumuna	4.011.244,41	5.229.509,49	6.652.855,38
630	02	03	06	01	Sosyal Güvenlik Primi Ödemeleri	3.970.223,32	5.205.386,83	6.531.020,71
630	02	03	06	02	Sağlık Primi Ödemeleri	41.021,09	24.122,66	121.834,67
630	02	04	00	00	Geçici Personel	78.312,33	83.343,44	50.289,65
630	02	04	06	00	Sosyal Güvenlik Kurumuna	78.312,33	83.343,44	50.289,65
630	02	04	06	01	Sosyal Güvenlik Primi Ödemeleri	78.221,00	83.343,44	50.289,65
630	02	04	06	02	Sağlık Primi Ödemeleri	91,33	0,00	0,00
630	02	05	00	00	Diğer Personel	24.188,00	34.099,33	43.528,57
630	02	05	06	00	Sosyal Güvenlik Kurumuna	24.188,00	34.099,33	43.528,57
630	02	05	06	01	Sosyal Güvenlik Primi Ödemeleri	24.188,00	34.099,33	43.528,57
630	02	99	00	00	Sosyal Güvenlik Primi Ödemeleri Gecikme Cezası ve Zamları	10.169,26	0,00	7.238,87
630	03	00	00	00	Mal ve Hizmet Alım Giderleri	36.487.034,27	40.555.353,33	27.582.327,27
630	03	01	00	00	Üretim Yönelik Mal ve Malzeme Alımları	41.062,08	50.186,06	45.693,17
630	03	01	09	00	Diğer Mal ve Malzeme Alımları	41.062,08	50.186,06	45.693,17
630	03	01	09	01	Diğer Mal ve Malzeme Alımları	41.062,08	50.186,06	45.693,17
630	03	02	00	00	Tüketim Yönelik Mal ve Malzeme Alımları	22.475.672,59	29.686.112,26	21.730.782,67
630	03	02	01	00	Kırtasiye ve Büro Malzemesi Alımları	2.401.671,74	1.562.223,66	114.513,86
630	03	02	01	01	Kırtasiye Alımları	13.387,86	6.801,52	2.234,92
630	03	02	01	03	Periyodik Yayın Alımları	5.337,85	8.288,06	11.030,50
630	03	02	01	04	Diğer Yayın Alımları	2.080.000,00	1.435.000,00	0,00
630	03	02	01	05	Baskı ve Cilt Giderleri	302.006,03	110.344,08	98.849,00
630	03	02	01	90	Diğer Kırtasiye ve Büro Malzemesi Alımları	940,00	1.790,00	2.399,44
630	03	02	02	00	Su ve Temizlik Malzemesi Alımları	80.747,01	2.982.962,75	895.866,85
630	03	02	02	01	Su Alımları	80.747,01	2.982.962,75	895.866,85
630	03	02	03	00	Enerji Alımları	11.979.431,33	17.632.600,03	19.071.967,61
630	03	02	03	01	Yakacak Alımları	5.508.319,86	8.264.244,52	9.408.987,42
630	03	02	03	02	Akaryakıt ve Yağ Alımları	55.530,15	84.219,01	52.666,58

Hesap Kodu	Yardımcı Hesap				ND R M, ADE VE SKONTONUN TÜRÜ	2018 YILI	2019 YILI	2020 YILI
	Kod1	Kod2	Kod3	Kod4				
610	00	00	00	00	İNDİRİM, İADE VE İSKONTOLAR HESABI	701.100,99	377.820,79	208.533,28
610	03	00	00	00	Teşebbüs ve Mülkiyet Gelirleri	120.946,48	101.593,74	42.454,81
610	03	01	00	00	Mal ve Hizmet Satış Gelirleri	107.730,31	91.013,50	27.367,03
610	03	01	01	00	Mal Satış Gelirleri	691,60	200,00	0,00
610	03	01	01	01	Şartname, Basılı Evrak, Form Satış Gelirleri	691,60	200,00	0,00
610	03	01	02	00	Hizmet Gelirleri	107.038,71	90.813,50	27.367,03
610	03	01	02	29	Örgün ve Yaygın Öğretimden Elde Edilen Gelirler	59.847,99	7.509,50	8.063,50
610	03	01	02	30	Sınav, Kayıt ve Bunlara İlişkin Diğer Hizmet Gelirleri	750,00	0,00	0,00
610	03	01	02	31	İkinci Öğretimden Elde Edilen Gelirler	41.861,50	81.519,00	12.246,50
610	03	01	02	32	Yaz Okulu Gelirleri	1.029,22	1.140,00	7.057,03
610	03	01	02	33	Tezsiz Yüksek Lisans Gelirleri	0,00	645,00	0,00
610	03	01	02	38	Yurt Yatak Ücreti Gelirleri	3.540,00	0,00	0,00
610	03	01	02	99	Diğer hizmet gelirleri	10,00	0,00	0,00
610	03	06	00	00	Kira Gelirleri	13.216,17	10.580,24	15.087,78
610	03	06	01	00	Taşınmaz Kiraları	13.216,17	10.580,24	15.087,78
610	03	06	01	01	Lojman Kira Gelirleri	12.650,63	10.580,24	15.087,78
610	03	06	01	99	Diğer Taşınmaz Kira Gelirleri	565,54	0,00	0,00
610	04	00	00	00	Alınan Bağış ve Yardımlar ile Özel Gelirler	518.599,89	276.227,05	166.078,47
610	04	01	00	00	Yurt Dışından Alınan Bağış ve Yardımlar	117.942,88	28.493,97	0,00
610	04	01	01	00	Cari	117.942,88	28.493,97	0,00
610	04	05	00	00	Proje Yardımları	400.657,01	247.733,08	166.078,47
610	04	05	01	00	Cari	400.657,01	247.733,08	166.078,47
610	04	05	01	02	Özel Bütçeli İdarelerden Alınan Proje Yardımları	0,00	0,00	166.078,47
610	05	00	00	00	Diğer Gelirler	61.554,62	0,00	0,00
610	05	09	00	00	Diğer Çeşitli Gelirler	61.554,62	0,00	0,00
610	05	09	01	00	Diğer Çeşitli Gelirler	61.554,62	0,00	0,00
ND R M, ADE VE SKONTO TOPLAMI (C)						701.100,99	377.820,79	208.533,28

FAALİYET SONUÇLARI TABLOSU

Kamu İdaresi Kodu 38.28.00.00

Mali Yıl:2020

Kamu İdaresi Adı YÜZÜNCÜ YIL ÜNİVERSİTESİ

Hesap Kodu	Yardımcı Hesap				G DER N TÜRÜ	2018 YILI	2019 YILI	2020 YILI
	Kod1	Kod2	Kod3	Kod4				
630	03	02	03	03	Elektrik Alımları	6.415.581,32	9.284.136,50	9.608.533,56
630	03	02	03	90	Diğer Enerji Alımları	0,00	0,00	1.780,05
630	03	02	04	00	Yiyecek, İçecek ve Yem Alımları	6.439.556,23	5.996.733,70	1.644.847,15
630	03	02	04	01	Yiyecek Alımları (Bedelen İşe Dahil)	6.423.301,62	5.975.922,00	1.644.847,15
630	03	02	04	90	Diğer Yiyecek, İçecek ve Yem Alımları	16.254,61	20.811,70	0,00
630	03	02	05	00	Giyim ve Kuşam Alımları	32.500,00	0,00	0,00
630	03	02	05	90	Diğer Giyim ve Kuşam Alımları	32.500,00	0,00	0,00
630	03	02	06	00	Özel Malzeme Alımları	352.372,56	236.588,28	3.292,20
630	03	02	06	01	Laboratuvar Malzemesi ile Kimyevi ve Temrinlik Malzeme Alımı	151.122,56	7.488,28	3.292,20
630	03	02	06	03	Zirai Malzeme ve İlaç Alımları	250,00	0,00	0,00
630	03	02	06	90	Diğer Özel Malzeme Alımları	201.000,00	229.100,00	0,00
630	03	02	09	00	Diğer Tüketim Mal ve Malzemesi Alımları	1.189.393,72	1.275.003,84	295,00
630	03	02	09	01	Bahçe Malzemesi Alımları ile Yapım ve Bakım Giderleri	72.534,00	0,00	0,00
630	03	02	09	90	Diğer Tüketim Mal ve Malzemesi Alımları	1.116.859,72	1.275.003,84	295,00
630	03	03	00	00	Yolluklar	2.423.656,32	3.213.717,82	1.172.312,61
630	03	03	01	00	Yurtiçi Geçici Görev Yollukları	952.700,23	1.017.304,86	316.063,98
630	03	03	01	01	Yurtiçi Geçici Görev Yollukları	952.700,23	1.017.304,86	316.063,98
630	03	03	02	00	Yurtiçi Sürekli Görev Yollukları	349.774,51	329.357,40	311.871,47
630	03	03	02	01	Yurtiçi Sürekli Görev Yollukları	349.774,51	329.357,40	311.871,47
630	03	03	03	00	Yurtdışı Geçici Görev Yollukları	626.767,54	816.233,41	24.044,30
630	03	03	03	01	Yurtdışı Geçici Görev Yollukları	626.767,54	816.233,41	24.044,30
630	03	03	06	00	Uluslararası Profesör Uzman, Memur ve Öğrenci Mübadele Gide	494.414,04	1.050.822,15	520.332,86
630	03	03	06	01	Profesör Uzman ve Memur Mübadele Giderleri	128.705,67	201.712,19	83.584,27
630	03	03	06	02	Öğrenci Mübadele Giderleri	365.708,37	849.109,96	436.748,59
630	03	04	00	00	Görev Giderleri	826.681,47	924.428,70	644.508,95
630	03	04	02	00	Yasal Giderler	301.190,51	505.180,96	385.883,99
630	03	04	02	04	Mahkeme Harç ve Giderleri	227.515,14	452.998,67	377.635,42
630	03	04	02	90	Diğer Yasal Giderler	73.675,37	52.182,29	8.248,57
630	03	04	03	00	Ödenecek Vergi, Resim, Harçlar ve Benzeri Giderler	518.428,99	373.874,75	255.482,98

FAALİYET SONUÇLARI TABLOSU

Kamu İdaresi Kodu 38.28.00.00

Mali Yıl:2020

Kamu İdaresi Adı YÜZÜNCÜ YIL ÜNİVERSİTESİ

Hesap Kodu	Yardımcı Hesap				G DER N TÜRÜ	2018 YILI	2019 YILI	2020 YILI
	Kod1	Kod2	Kod3	Kod4				
630	03	04	03	01	Vergi Ödemeleri ve Benzeri Giderler	0,00	170,40	0,00
630	03	04	03	02	İşletme Ruhsatı Ödemeleri ve Benzeri Giderler	14.080,28	11.547,92	94.198,74
630	03	04	03	90	Diğer Vergi, Resim ve Harçlar ve Benzeri Giderler	504.348,71	362.156,43	161.284,24
630	03	04	09	00	Diğer Görev Giderleri	7.061,97	45.372,99	3.141,98
630	03	04	09	90	Diğer Görev Giderleri	7.061,97	45.372,99	3.141,98
630	03	05	00	00	Hizmet Alımları	9.398.490,69	5.408.728,38	3.669.076,44
630	03	05	01	00	Müşavir Firma ve Kişilere Ödemeler	4.753.382,05	420.685,49	265.919,98
630	03	05	01	01	Etüt-Proje Bilirkişi Ekspertiz Giderleri	590,00	708,00	826,00
630	03	05	01	02	Araştırma ve Geliştirme Giderleri	0,00	76.100,00	0,00
630	03	05	01	03	Bilgisayar Hizmeti Alımları (Yazılım ve Donanım Haric)	166.555,82	106.200,00	134.032,32
630	03	05	01	08	Temizlik Hizmeti Alım Giderleri	2.486.178,99	0,00	0,00
630	03	05	01	09	Özel Güvenlik Hizmeti Alım Giderleri	1.914.556,26	0,00	0,00
630	03	05	01	90	Diğer Müşavir Firma ve Kişilere Ödemeler	185.500,98	237.677,49	131.061,66
630	03	05	02	00	Haberleşme Giderleri	125.124,44	162.253,33	173.367,01
630	03	05	02	01	Posta ve Telgraf Giderleri	1.000,00	1.000,00	750,00
630	03	05	02	02	Telefon Abonelik ve Kullanım Ücretleri	76.572,24	74.529,61	59.957,41
630	03	05	02	03	Bilgiye Abonelik Giderleri (İnternet abonelik ücretleri dahi)	36.158,20	45.573,52	91.512,00
630	03	05	02	04	Haberleşme Cihazları Ruhsat ve Kullanım Giderleri	0,00	0,00	6.927,60
630	03	05	02	05	Uydu Haberleşme Giderleri	0,00	13.158,60	0,00
630	03	05	02	90	Diğer Haberleşme Giderleri	11.394,00	27.991,60	14.220,00
630	03	05	03	00	Taşıma Giderleri	42.448,49	31.597,23	36.702,93
630	03	05	03	02	Yolcu Taşıma Giderleri	9.440,00	0,00	0,00
630	03	05	03	03	Yük Taşıma Giderleri	28.583,49	31.098,73	15.299,18
630	03	05	03	04	Geçiş Ücretleri	700,00	262,50	163,75
630	03	05	03	90	Diğer Taşıma Giderleri	3.725,00	236,00	21.240,00
630	03	05	04	00	Tarifeye Bağlı Ödemeler	247.819,65	286.560,24	233.842,83
630	03	05	04	01	İlan Giderleri	156.569,03	181.890,10	176.524,66
630	03	05	04	02	Sigorta Giderleri	91.250,62	104.670,14	41.318,17
630	03	05	04	90	Diğer Tarifeye Bağlı Ödemeler	0,00	0,00	16.000,00

FAALİYET SONUÇLARI TABLOSU

Kamu İdaresi Kodu 38.28.00.00

Mali Yıl:2020

Kamu İdaresi Adı YÜZÜNCÜ YIL ÜNİVERSİTESİ

Hesap Kodu	Yardımcı Hesap				G DER N TÜRÜ	2018 YILI	2019 YILI	2020 YILI
	Kod1	Kod2	Kod3	Kod4				
630	03	05	05	00	Kiralar	1.799.718,48	1.932.242,92	1.643.987,35
630	03	05	05	02	Taşıt Kiralaması Giderleri	132.454,00	165.105,60	255.848,99
630	03	05	05	03	İş Makinası Kiralaması Giderleri	173.903,68	190.338,72	216.817,92
630	03	05	05	12	Personel Servisi Kiralama Giderleri	1.493.360,80	1.576.798,60	1.171.320,44
630	03	05	07	00	Yargılama Giderleri	900,00	0,00	0,00
630	03	05	07	90	Diğer Yargılama Giderleri	900,00	0,00	0,00
630	03	05	09	00	Diğer Hizmet Alımları	2.429.097,58	2.575.389,17	1.315.256,34
630	03	05	09	03	Kurslara Katılma Giderleri	101.553,07	68.397,20	23.336,70
630	03	05	09	04	Öğretim Üyesi Yetiştirme Projesi Giderleri	0,00	10.000,00	0,00
630	03	05	09	90	Diğer Hizmet Alımları	2.327.544,51	2.496.991,97	1.291.919,64
630	03	06	00	00	Temsil ve Tanıtma Giderleri	124.849,32	49.585,61	28.888,75
630	03	06	01	00	Temsil Giderleri	18.899,58	16.500,00	24.010,71
630	03	06	01	01	Temsil, Ağırılama, Tören, Fuar, Organizasyon Giderleri	18.899,58	16.500,00	24.010,71
630	03	06	02	00	Tanıtma Giderleri	105.949,74	33.085,61	4.878,04
630	03	06	02	01	Tanıtma, Ağırılama, Tören, Fuar, Organizasyon Giderleri	105.949,74	33.085,61	4.878,04
630	03	07	00	00	Menkul Mal, Gayrimaddi Hak Alım, Bakım ve Onarım Giderleri	987.508,52	1.118.427,10	199.558,05
630	03	07	01	00	Menkul Mal Alım Giderleri	595.596,24	504.141,60	0,00
630	03	07	01	03	Avadanlık ve Yedek Parça Alımları (Bakım sözl.bağımsız olara	0,00	141,60	0,00
630	03	07	01	90	Diğer Dayanıklı Mal ve Malzeme Alımları	595.596,24	504.000,00	0,00
630	03	07	02	00	Gayri Maddi Hak Alımları	55.111,30	239.458,71	3.145,00
630	03	07	02	01	Bilgisayar Yazılım Alımları ve Yapımları	51.317,60	83.481,46	3.145,00
630	03	07	02	02	Fikri Hak Alımları	3.793,70	0,00	0,00
630	03	07	02	90	Diğer Gayri Maddi Hak Alımları	0,00	155.977,25	0,00
630	03	07	03	00	Bakım ve Onarım Giderleri	336.800,98	374.826,79	196.413,05
630	03	07	03	01	Tefrişat Bakım ve Onarım Giderleri	1.349,92	5.035,27	0,00
630	03	07	03	02	Makine Teçhizat Bakım ve Onarım Giderleri	265.166,27	304.294,29	164.845,69
630	03	07	03	03	Taşıt Bakım ve Onarım Giderleri	61.729,79	64.317,23	26.921,70
630	03	07	03	90	Diğer Bakım ve Onarım Giderleri	8.555,00	1.180,00	4.645,66
630	03	08	00	00	Gayrimenkul Mal Bakım ve Onarım Giderleri	209.113,28	104.167,40	91.506,63

FAALİYET SONUÇLARI TABLOSU

Kamu İdaresi Kodu 38.28.00.00

Mali Yıl:2020

Kamu İdaresi Adı YÜZÜNCÜ YIL ÜNİVERSİTESİ

Hesap Kodu	Yardımcı Hesap				G DER N TÜRÜ	2018 YILI	2019 YILI	2020 YILI
	Kod1	Kod2	Kod3	Kod4				
630	03	08	01	00	Hizmet Binası Bakım ve Onarım Giderleri	209.113,28	95.907,40	91.506,63
630	03	08	01	01	Büro Bakım ve Onarımı Giderleri	118.533,53	42.839,66	31.843,48
630	03	08	01	02	Okul Bakım ve Onarımı Giderleri	76.006,75	53.067,74	54.943,15
630	03	08	01	04	Atölye ve Tesis Binaları Bakım ve Onarımı Giderleri	1.888,00	0,00	0,00
630	03	08	01	90	Diğer Hizmet Binası Bakım ve Onarım Giderleri	12.685,00	0,00	4.720,00
630	03	08	02	00	Lojman Bakım ve Onarımı Giderleri	0,00	8.260,00	0,00
630	03	08	02	01	Lojman Bakım ve Onarımı Giderleri	0,00	8.260,00	0,00
630	05	00	00	00	Cari Transferler	10.415.377,76	13.432.055,30	15.065.538,39
630	05	01	00	00	Görev Zararları	5.481.086,97	7.097.000,00	8.205.712,75
630	05	01	02	00	Sosyal Güvenlik Kurumlarına	5.481.086,97	7.097.000,00	8.205.712,75
630	05	01	02	05	Sosyal Güvenlik Kurumu'na	5.481.086,97	7.097.000,00	8.205.712,75
630	05	02	00	00	Hazine Yardımları	2.047.000,00	2.588.000,00	2.885.000,00
630	05	02	09	00	Diğer Hazine Yardımları	2.047.000,00	2.588.000,00	2.885.000,00
630	05	02	09	20	Üniversite Döner Sermaye Bütçelerine	2.047.000,00	2.588.000,00	2.885.000,00
630	05	03	00	00	Kar Amacı Gütmeyen Kuruluşlara Yapılan Transferler	1.581.750,00	1.760.207,00	1.499.250,00
630	05	03	01	00	Kar Amacı Gütmeyen Kuruluşlara	1.581.750,00	1.760.207,00	1.499.250,00
630	05	03	01	05	Memurların Öğle Yemeğine Yardım	1.581.750,00	1.760.207,00	1.499.250,00
630	05	04	00	00	Hane Halkına Yapılan Transferler	1.295.615,79	1.983.571,30	2.464.533,98
630	05	04	01	00	Burslar ve Harçlıklar	1.294.215,79	1.983.571,30	2.304.683,98
630	05	04	01	01	Yurtiçi Burslar ve Harçlıklar	1.229.173,39	1.879.841,30	2.132.583,98
630	05	04	01	02	Yurtdışı Burslar	65.042,40	103.730,00	650,00
630	05	04	01	90	Diğer Transferler	0,00	0,00	171.450,00
630	05	04	09	00	Hane Halkına Yapılan Diğer Transferler	1.400,00	0,00	159.850,00
630	05	04	09	01	Hane Halkına Yapılan Diğer Transferler	1.400,00	0,00	159.850,00
630	05	06	00	00	Yurtdışına Yapılan Transferler	9.925,00	3.277,00	11.041,66
630	05	06	02	00	Uluslararası Kuruluşlara Yapılan Ödemeler	9.925,00	3.277,00	11.041,66
630	05	06	02	01	Uluslararası Kuruluşlara Üyelik Aidatı Ödemeleri	9.925,00	3.277,00	11.041,66
630	11	00	00	00	Değer ve Miktar Değişimleri Giderleri	215.468,61	206.488,66	86.773,90
630	11	06	00	00	Kur Değişikliği Nedeniyle Döviz Cinsi Borç Stokundaki Artış	0,14	0,00	0,00

FAALİYET SONUÇLARI TABLOSU

Kamu İdaresi Kodu 38.28.00.00

Mali Yıl:2020

Kamu İdaresi Adı YÜZÜNCÜ YIL ÜNİVERSİTESİ

Hesap Kodu	Yardımcı Hesap				G DER N TÜRÜ	2018 YILI	2019 YILI	2020 YILI
	Kod1	Kod2	Kod3	Kod4				
630	11	99	00	00	Diğer Değer ve Miktar Değişimleri Giderleri	215.468,47	206.488,66	86.773,90
630	13	00	00	00	Amortisman Giderleri	480.123.208,38	21.629.456,52	19.633.842,65
630	13	01	00	00	Maddi Duran Varlıklar Amortisman Giderleri	477.605.777,26	21.027.030,48	18.008.545,60
630	13	01	01	00	Yeraltı ve Yerüstü Düzenlerinin Amortisman Giderleri	59.575.069,31	524.734,44	614.168,30
630	13	01	02	00	Binaların Amortisman Giderleri	283.792.246,21	4.031.069,79	2.087.411,36
630	13	01	03	00	Tesis, Makine ve Cihazların Amortisman Giderleri	76.571.373,79	11.707.933,45	9.016.193,23
630	13	01	04	00	Taşıtların Amortisman Giderleri	1.806.659,05	254.730,10	222.070,69
630	13	01	05	00	Demirbaşların Amortisman Giderleri	55.860.428,90	4.508.562,70	6.068.702,02
630	13	02	00	00	Maddi Olmayan Duran Varlıklar Amortisman Giderleri	667.249,56	212.664,04	290.140,99
630	13	02	01	00	Hakların Amortisman Giderleri	667.249,56	212.664,04	290.140,99
630	13	03	00	00	Diğer Duran Varlıkların Amortisman Giderleri	1.850.181,56	389.762,00	1.335.156,06
630	13	03	02	00	Elden Çıkarılacak Maddi Duran Varlıkların Amortisman Giderleri	1.850.181,56	389.762,00	1.335.156,06
630	14	00	00	00	İlk Madde ve Malzeme Giderleri	10.194.015,00	10.080.864,13	11.546.186,82
630	14	01	00	00	Kırtasiye Malzemeleri	743.107,79	783.185,26	918.364,78
630	14	02	00	00	Beslenme, Gıda Amaçlı ve Mutfakta Kullanılan Tüketim Malzeme	34.737,23	8.325,26	10.092,06
630	14	03	00	00	Tıbbi ve Laboratuvar Sarf Malzemeleri	958.724,99	1.125.190,96	2.040.773,41
630	14	04	00	00	Yakıtlar, Yakıt Katkıları ve Katkı Yağlar	1.620.235,90	1.187.807,54	552.841,68
630	14	05	00	00	Temizleme Ekipmanları	431.578,07	433.234,82	486.347,57
630	14	06	00	00	Giyecek, Mefruşat ve Tuhafiye Malzemeleri	679.794,30	713.984,39	112.351,61
630	14	07	00	00	Yiyecek	46.033,81	19.435,50	10.050,68
630	14	08	00	00	İçecek	63.429,87	96.941,88	2.912,51
630	14	09	00	00	Canlı Hayvanlar	0,00	3.538,94	19.614,24
630	14	10	00	00	Zirai Maddeler	818.737,82	280.366,70	982.681,87
630	14	11	00	00	Yem	25.305,18	118.333,03	161.591,10
630	14	12	00	00	Bakım Onarım ve Üretim Malzemeleri	1.996.189,95	1.385.017,87	925.178,46
630	14	13	00	00	Yedek Parçalar	1.819.880,44	1.781.637,67	547.135,44
630	14	14	00	00	Nakil Vasıtaları Lastikleri	25.719,24	74.589,80	0,00
630	14	15	00	00	Değişim, Bağış ve Satış Amaçlı Yayınlar	250,00	670,01	19.360,95

FAALİYET SONUÇLARI TABLOSU

Kamu İdaresi Kodu 38.28.00.00

Mali Yıl:2020

Kamu İdaresi Adı YÜZÜNCÜ YIL ÜNİVERSİTESİ

Hesap Kodu	Yardımcı Hesap				G DER N TÜRÜ	2018 YILI	2019 YILI	2020 YILI
	Kod1	Kod2	Kod3	Kod4				
630	14	16	00	00	Spor Malzemeleri Grubu	83.296,52	144.596,68	69.436,88
630	14	17	00	00	Basıncılı Ekipmanlar	169.086,92	23.080,80	14.224,90
630	14	99	00	00	Diğer Tüketim Amaçlı Malzemeler	677.906,97	1.900.927,02	4.673.228,68
630	15	00	00	00	Karşılık Giderleri	0,00	0,00	2.161.276,17
630	15	04	00	00	Kıdem Tazminatı Karşılıkları	0,00	0,00	2.161.276,17
630	20	00	00	00	Silinen Alacaklardan Kaynaklanan Giderler	39.591,16	12.249,43	0,00
630	20	02	00	00	Kişilerden Alacaklardan Silinenler	39.591,16	12.249,43	0,00
630	20	02	01	00	5018 S.K. Uyarınca Üst Yönetici Tarafından Silinenler	1.858,02	0,00	0,00
630	20	02	09	00	Diğer Mevzuat Hükümleri Gereğince Silinenler	37.733,14	12.249,43	0,00
630	20	02	09	04	6111 S.K. Uyarınca Silinen Alacaklar	0,00	119,92	0,00
630	20	02	09	90	Fazla veya Yersiz Olarak Kaydedilen Alacaklar ve Faizleri	0,00	12.129,51	0,00
630	20	02	09	98	Mahkeme Kararı Uyarınca Silinen Alacaklar	37.733,14	0,00	0,00
630	30	00	00	00	Proje Kapsamında Yapılan Cari Giderler	1.984.064,61	2.009.936,07	4.917.093,56
630	30	06	00	00	Proje Kapsamında Yapılan Cari Giderler	1.984.064,61	2.009.936,07	4.917.093,56
630	30	06	05	00	Gayrimenkul Sermaye Üretim Giderleri	7.080,00	100.300,00	236.413,00
630	30	06	05	01	Müşavir Firma ve Kişilere Ödemeler	0,00	88.500,00	10.030,00
630	30	06	05	06	Kira Giderleri	7.080,00	0,00	0,00
630	30	06	05	09	Diğer Giderler	0,00	11.800,00	226.383,00
630	30	06	06	00	Menkul Malların Büyük Onarım Giderleri	0,00	0,00	3.186,00
630	30	06	06	07	Müteahhitlik Hizmetleri	0,00	0,00	3.186,00
630	30	06	07	00	Gayrimenkul Büyük Onarım Giderleri	490.362,51	468.788,98	2.775.610,84
630	30	06	07	06	Kiralar	0,00	77.172,00	23.010,00
630	30	06	07	09	Diğer Giderler	490.362,51	391.616,98	2.752.600,84
630	30	06	09	00	Diğer Sermaye Giderleri	1.486.622,10	1.440.847,09	1.901.883,72
630	30	06	09	02	Yolluk Giderleri	48.373,68	0,00	1.130,00
630	30	06	09	09	Diğer Sermaye Giderleri	1.438.248,42	1.440.847,09	1.900.753,72
630	99	00	00	00	Diğer Giderler	1.096.373,59	5.344.261,44	1.673.241,99
630	99	99	00	00	Yukarıda Tanımlanamayan Diğer Giderler	1.096.373,59	5.344.261,44	1.673.241,99
G DERLER TOPLAMI (A)						825.560.182,55	442.502.814,07	489.023.954,34

FAALİYET SONUÇLARI TABLOSU

Kamu İdaresi Kodu 38.28.00.00

Mali Yıl:2020

Kamu İdaresi Adı YÜZÜNCÜ YIL ÜNİVERSİTESİ

	2018 YILI	2019 YILI	2020 YILI		2018 YILI	2019 YILI	2020 YILI
G DERLER TOPLAMI (A)	825.560.182,55	442.502.814,07	489.023.954,34	NET GELİR (D= (B-C))	388.659.534,83	445.534.084,94	518.844.961,05
GELİRLER TOPLAMI (B)	389.360.635,82	445.911.905,73	519.053.494,33	ENFLASYON DÜZELTMESİ (E)	0,00	0,00	0,00
NDİRİMLER VE SKONTO TOPLAMI (C)	701.100,99	377.820,79	208.533,28	FAALİYET SONUCU [(D+E) - A](+/-)	-436.900.647,72	3.031.270,87	29.821.006,71

3. Mali Denetim Sonuçları

3.1. İç Denetim

İç denetim birimimizce iç mali denetim kapsamında 2020 yılında gerçekleştirilen faaliyetler aşağıda belirtilmiştir.

Program dönemi faaliyet ve performans bilgileri

2020 yılı İç Denetim Programı 31 Aralık 2019 ayında yayınlanmıştır. 2020 Mart ayında resmi olarak başlayan COVID-19 pandemisi sebebi ile denetim, inceleme, eğitim ve idari faaliyetleri mümkün olduğu kadar uzaktan yapılmıştır. Ocak-Haziran ayları arasında Tarımsal Uygulama ve Araştırma İşletme Müdürlüğü Arpa Üretim Faaliyeti konulu inceleme faaliyetine, Eylül-Ekim aylarında Genel Sekreterlik Geri Dönüşümü Mümkün Atıkların Yönetimi Süreci konulu denetim faaliyetine, Kasım-Aralık ayları arasında Akademik ve İdari birimler Dilekçe İşlemleri Süreci konulu denetim faaliyetine tabi tutulmuştur.

Plan dönemi faaliyet ve performans bilgileri

Van Yüzüncü Yıl Üniversitesi Denetim Evreninin risk odaklı olarak değerlendirilmesine müteakip “2020-2022 yılı İç Denetim Planı” 31 Aralık 2019 tarihinde yayınlanmıştır. Eylül 2019’den itibaren 2021-2023 yılı İç Denetim Planı hazırlık çalışmalarına başlanmış ve 18 Aralık 2020 itibari ile plan onaylanarak yayınlanmıştır.

Kalite Güvence ve Geliştirme Programı Uygulama Sonuçları

İç Denetim Birimi 2020 yılında iç ve dış değerlendirmeye tabi tutulmamıştır.

İç Denetim Biriminin etkililiğini ve verimliliğini ölçmeye yönelik 2020 yılı performans göstergeleri ve gerçekleşme durumu aşağıda belirtilmiştir.

Tablo 36. İç Denetim Performans Göstergeleri Gerçekleşmeleri

PERFORMANS GÖSTERGESİ	HEDEFLENEN	GERÇEKLEŞME
İç denetçilerin ortalama denetim tecrübesi	6 yıl	6 yıl
Ortalama eğitim süresi	60 saat/kişi	60 saat/kişi
Eğitim planının gerçekleşme yüzdesi	% 85	% 100
Uluslararası sertifika sahibi olan iç denetçiler	2 kişi	1 kişi
Lisansüstü eğitim yapan iç denetçi sayısı	2 kişi	1 kişi
Görevinden ayrılan iç denetçilerin sayısı	0	0
İç denetçi iş memnuniyeti anketi	% 85	% 85
Önem düzeyi kritik bulgular	2 adet	0 adet
Kabul edilen öneriler	%85	%100
Önerilerin yerine getirilme oranı	% 80	%85

Denetimler sonucunda tespit edilen kamu zararı ve/veya sağlanan tasarruflar	100.000 TL	Ölçülememiştir.
Tekrar eden denetim bulguları	5 adet	3 adet
Üst yönetimden gelen danışmanlık/denetim talepleri	2 adet	2 adet
Yönetim taleplerine ortalama cevap verme süresi	45 gün	45 gün
Denetlenen birimlerin memnuniyet seviyesi	% 75	Ölçülmemiştir.
Denetimlerle ilgili gelen şikâyet	2 adet	0 adet
İç denetim faaliyetlerine ayrılan bütçenin kurum bütçesine oranı	% 0,08	Ölçülmemiştir.
İç denetçilerin denetime ayırdıkları süre	% 60	% 60
Yıl içinde tamamlanan denetim sayısının iç denetçi sayısına oranı	2	2
Tamamlanan görevlerin planlanan görevlere oranı	% 75	% 75
Gerçekleşen denetim süresinin planlanan denetim süresine oranı	% 80	%80
Yıl içinde düzenlenen rapor	3 adet	3 adet
Açılış toplantısından görev iş programının hazırlanmasına kadar geçen süre	7 gün	7 gün
Görev iş programının onaylanmasından bulguların paylaşılmasına kadar geçen süre	28 gün	28 gün
Rapor yazım süresi	5 gün	5 gün

İç Denetim biriminin icra edilen birim ziyaretleri esnasında, Kamu İç Kontrol Standartları Tebliği uyarınca, Van Yüzüncü Yıl Üniversitesi iç kontrol sisteminin Kamu İç Kontrol Standartlarına uyumunu sağlamak üzere çalışmaların devam etmekte olduğu gözlemlenmiştir.

3.2. Dış Denetim

Üniversitemizde 2020 yılında Sayıştay tarafından mali denetim yapılmış ancak mali denetim rapor ve sonuçları henüz açıklanmamıştır.

B. PERFORMANS BİLGİLERİ

1. Program, Alt Program, Faaliyet Bilgileri

Tablo 37. Program, Alt Program, Faaliyet Bilgileri

PROGRAM ADI	ALT PROGRAM ADI	FAALİYETLER
Araştırma, Geliştirme Ve Yenilik	Yükseköğretimde Bilimsel Araştırma Ve Geliştirme	<ul style="list-style-type: none"> Yükseköğretim Kurumları Temel Araştırma Hizmetleri Yükseköğretim Kurumlarının Bilimsel Araştırma Projeleri
	Araştırma Altyapıları	<ul style="list-style-type: none"> Yükseköğretim Kurumları Araştırma Altyapısı Kurulması ve Geliştirilmesi
Hayat Boyu Öğrenme	Yükseköğretim Kurumları Sürekli Eğitim Faaliyetleri	<ul style="list-style-type: none"> Toplum Hizmetine Sunulan Eğitim Programları, Kurs Ve Seminerler Yükseköğretim Kurumları Sosyal Sorumluluk Projeleri
Tedavi Edici Sağlık	Tedavi Hizmetleri	<ul style="list-style-type: none"> Ağız ve Diş Sağlığı Hizmetleri Sağlık Hizmeti Sunumunda İhtiyaç Duyulan Tıbbî Cihaz, Malzeme ve İlaç Alımı Üniversite Genel Hastane Hizmetleri
Yükseköğretim	Ön Lisans Eğitimi, Lisans Eğitimi Ve Lisansüstü Eğitim	<ul style="list-style-type: none"> Doktora Öğrencilerine Yönelik Burs Hizmetleri Doktora ve Tıpta Uzmanlık Eğitimi Lisans Öğrencilerine Yönelik Burs Hizmetleri Yükseköğretim Kurumları Bilgi ve Kültürel Kaynaklar ile Sportif Altyapısının Geliştirilmesi Hizmetleri Yükseköğretim Kurumları Birinci Öğretim Yükseköğretim Kurumları İkinci Öğretim Yükseköğretim Kurumları Tezsiz Yüksek Lisans Yükseköğretim Kurumları Uzaktan Eğitim Yükseköğretim Kurumları Yaz Okulları
	Öğretim Elemanlarına Sağlanan Burs Ve Destekler	<ul style="list-style-type: none"> Araştırma Görevlileri Yurtdışı Araştırma Bursu Hizmetleri Öğretim Elemanları Yurtdışı Yabancı Dil Bursu Hizmetleri Öğretim Üyesi Yetiştirme Programı ve Yurtdışı Destek Hizmetleri
	Yükseköğretimde Öğrenci Yaşamı	<ul style="list-style-type: none"> Yükseköğretimde Beslenme Hizmetleri Yükseköğretimde Kültür ve Spor Hizmetleri Yükseköğretimde Öğrenci Yaşamına İlişkin Diğer Hizmetler

2. Performans Sonuçlarının Değerlendirilmesi

2.1. Alt Program Hedef ve Göstergeleriyle İlgili Gerçekleşme Sonuçları ve Değerlendirmeler

Üniversitemizin 2020 yılına ait performans programına ilişkin gerçekleşme ortalamaları aşağıda bulunan tablolarda verilmiştir. Gösterge gerçekleşme düzeylerine ilişkin olarak gerçekleşme oranları %80'den az olanlar "Ulaşılamadı", %80 ile %100 arasında olanlar "Kısmen Ulaşıldı", %100 olanlar "Ulaşıldı" ve %100'den büyük olanlar "Aşıldı" olarak değerlendirilmiştir.

Hedeflenen gösterge performansları genel olarak düşük düzeyde gerçekleşmiş olup söz konusu gerçekleştirmelerin, COVID-19 salgını süreci nedeniyle ortaya çıktığı ve süreç etkilerinin önümüzdeki dönemlerde azalması ile birlikte gerçekleşme performanslarının artacağı değerlendirilmektedir.

Tablo 38. Ülkemizin Bilgi Birikiminin Arttırılmasına ve Teknolojik Gelişimine Katkıda Bulunmak Üzere Yükseköğretim Kurumlarında Araştırma Altyapılarının Kurulması ve Kapasitelerinin Güçlendirilmesi-Performans Hedefi Gerçekleşme Sonuçları

Yıl:	2020								
Programın Adı:	ARAŞTIRMA, GELİŞTİRME VE YENİLİK								
Alt Programın Adı:	ARAŞTIRMA ALTYAPILARI								
Alt Program Hedefi:	Ülkemizin bilgi birikiminin arttırılmasına ve teknolojik gelişimine katkıda bulunmak üzere yükseköğretim kurumlarında araştırma altyapılarının kurulması ve kapasitelerinin güçlendirilmesi								
Sıra	Gösterge Adı	Ölçü Birimi	Önceki Dönem Gerçekleşme Yılı	Önceki Dönem Gerçekleşme Değeri	Hedeflenen Gösterge Değeri	Yılsonu Gerçekleşme Tahmini	Yılsonu Değeri	Gerçekleşme Oranı	Gerçekleşme Durumu
1	Araştırma altyapısı projesi tamamlanma oranı	Oran	2018	99	99	99	100	101,01%	Aşıldı
Değerlendirme	"Araştırma altyapısı projesi tamamlanma oranı" göstergesi 2020 yıl sonu itibarıyla %100 gerçekleşmiştir. Hedeflenen gösterge değeri %101,01 oranında aşılmıştır.								

Tablo 39. Yükseköğretim Kurumlarında İnovasyon Amaçlı Bilimsel Çalışmaların Arttırılması-Performans Hedefi Gerçekleşme Sonuçları

Sıra	Gösterge Adı	Ölçü Birimi	Önceki Dönem Gerçekleşme Yılı	Önceki Dönem Gerçekleşme Değeri	Hedeflenen Gösterge Değeri	Yılsonu Gerçekleşme Tahmini	Yılsonu Değeri	Gerçekleşme Oranı	Gerçekleşme Durumu
	Yıl:	2020							
	Programın Adı:	ARAŞTIRMA, GELİŞTİRME VE YENİLİK							
	Alt Programın Adı:	YÜKSEKÖĞRETİMDE BİLİMSEL ARAŞTIRMA VE GELİŞTİRME							
	Alt Program Hedefi:	Yükseköğretim kurumlarında inovasyon amaçlı bilimsel çalışmaların arttırılması							
1	Ar-ge'ye harcanan bütçenin toplam bütçeye oranı	Oran	2018	1,52	1,12	1,12	1,12	%100	Ulaşıldı
2	Ar-ge sonucu ortaya çıkan ürünlere ilişkin alınan patent sayısı	Sayı	2018	1	1	1	0	%0	Ulaşılamadı
3	Ar-ge sonucu ticarileştirilen ürün sayısı	Sayı	0	0	0	0	0	%100	Ulaşıldı
4	Araştırma merkezleri gelir miktarı	TL	2018	2.171.745	3.323.513	3.323.513	1.558.448	%46,89	Ulaşılamadı
5	Araştırma merkezlerinin sanayi ile yaptığı proje sayısı	Sayı	0	0	0	0	0	%100	Ulaşıldı
6	BAP kapsamında desteklenen araştırma projeleri sayısı	Sayı	2018	678	690	480	183	%26,52	Ulaşılamadı
7	Öğretim elemanı başına düşen ar-ge proje sayısı	Sayı	2018	0,42	0,45	0,4	0,1	%22,22	Ulaşılamadı
8	Patent, faydalı model ve endüstriyel tasarım başvuru sayısı	Sayı	2018	1	3	3	3	%100	Ulaşıldı
9	Ulusal ve uluslararası kuruluşlar tarafından desteklenen ar-ge projesi sayısı	Sayı	2018	31	34	30	7	%20,59	Ulaşılamadı
10	Uluslararası endekslerde yer alan bilimsel yayın sayısı	Sayı	2018	530	550	692	1.377	%250,36	Aşıldı
Değerlendirme		<p>"Ar-ge'ye harcanan bütçenin toplam bütçeye oranı" 1,12 olarak gerçekleşmiştir. Göstergeye ilişkin hedeflenen değere yıl sonu itibariyle ulaşılmıştır.</p> <p>"Ar-ge sonucu ortaya çıkan ürünlere ilişkin alınan patent sayısı" göstergesinde hedeflenen performans değerine ulaşamamıştır.</p> <p>"Araştırma merkezleri gelir miktarı" gösterge değeri 2020 yılı için 3.323.513 olarak belirlenmiş ancak yılsonu itibariyle gösterge hedefine ulaşamamıştır.</p> <p>"BAP kapsamında desteklenen araştırma projeleri sayısı" gösterge değeri 2020 yılı için 690 olarak belirlenmiş olmasına rağmen yılsonu itibariyle 183 olarak (%26,52) gerçekleşmiş, söz konusu gösterge hedefine ulaşamamıştır.</p> <p>"Öğretim elemanı başına düşen ar-ge proje sayısı" gösterge değeri 2020 yılı için 0,42 olarak belirlenmiş olmasına rağmen yılsonu itibariyle 0,10 olarak (%22,22) gerçekleşmiş, söz konusu gösterge hedefine ulaşamamıştır.</p> <p>"Patent, faydalı model ve endüstriyel tasarım başvuru sayısı" gösterge değeri 2020 yılı için 3 olarak belirlenmiş ve yılsonu itibariyle %100 gerçekleşme ile gösterge hedefine ulaşılmıştır.</p> <p>"Ulusal ve uluslararası kuruluşlar tarafından desteklenen ar-ge projesi sayısı" gösterge değeri 2020 yılı için 34 olarak belirlenmesine rağmen yılsonu itibariyle 7 olarak (%20,59) gerçekleşmiş ve gösterge hedefine ulaşamamıştır.</p> <p>"Uluslararası endekslerde yer alan bilimsel yayın sayısı" gösterge değeri 2020 yılı için 550 olarak belirlenmiş ve yılsonu itibariyle %250,36 ile 1.377 gerçekleştirilerek gösterge hedefi aşılmıştır.</p>							

Tablo 40. Toplumun Tüm Kesimlerine İhtiyaç Duyduğu Alanlarda Eğitimler Verilmesi, Kamu Kurum ve Kuruluşları, Özel Sektör ve Uluslararası Kuruluşlarla İşbirliğinin Gelişmesine Katkıda Bulunulması-Performans Hedefi Gerçekleşme Sonuçları

Sıra	Gösterge Adı	Ölçü Birimi	Önceki Dönem Gerçekleşme Yılı	Önceki Dönem Gerçekleşme Değeri	Hedeflenen Gösterge Değeri	Yılsonu Gerçekleşme Tahmini	Yılsonu Değeri	Gerçekleşme Oranı	Gerçekleşme Durumu
	Yıl:	2020							
	Programın Adı:	HAYAT BOYU ÖĞRENME							
	Alt Programın Adı:	YÜKSEKÖĞRETİM KURUMLARI SÜREKLİ EĞİTİM FAALİYETLERİ							
	Alt Program Hedefi:	Toplumun tüm kesimlerine ihtiyaç duyduğu alanlarda eğitimler verilmesi, kamu kurum ve kuruluşları, özel sektör ve uluslararası kuruluşlarla işbirliğinin gelişmesine katkıda bulunulması							
1	Dezavantajlı gruplara yönelik sosyal entegrasyon ve kapsayıcılığa ilişkin yapılan faaliyet sayısı	Sayı	2018	2	5	5	0	%0	Ulaşılamadı
2	Eğitim programlarına başvuran kişi sayısı	Sayı	2018	879	1.500	1.000	147	%9,8	Ulaşılamadı
3	Mezunlara yönelik gerçekleştirilen faaliyet sayısı	Sayı	2018	33	68	150	8	%11,76	Ulaşılamadı
4	Sürekli Eğitim Merkezi (SEM) ve Dil Merkezi (DİLMER) tarafından mesleki eğitime yönelik verilen sertifika sayısı	Sayı	2018	390	412	120	8	%1,94	Ulaşılamadı
5	Tamamlanan sosyal sorumluluk projeleri sayısı	Sayı	0	0	2	2	0	%0	Ulaşılamadı
6	Üniversitenin çevrecilik alanlarında aldığı ödül sayısı	Sayı	0	0	1	1	0	%0	Ulaşılamadı
Değerlendirme		<p>"Dezavantajlı gruplara yönelik sosyal entegrasyon ve kapsayıcılığa ilişkin yapılan faaliyet sayısı" gösterge değeri 2020 yılı için 5 olarak belirlenmiş ve yılsonu itibariyle 0 olarak gerçekleşmiştir. Söz konusu gösterge hedefine ulaşamamıştır.</p> <p>"Eğitim programlarına başvuran kişi sayısı" gösterge değeri 2020 yılı için 1500 olarak belirlenmiş ve yılsonu itibariyle %9,8 (147) gerçekleşme dolayısıyla gösterge hedefine ulaşamamıştır.</p> <p>"Mezunlara yönelik gerçekleştirilen faaliyet sayısı" gösterge değeri 2020 yılı için 68 olarak belirlenmiş ve yılsonu itibariyle %11,76 (8) oranında gerçekleşmiştir. Dolayısıyla gösterge hedefine ulaşamamıştır.</p> <p>"Sürekli Eğitim Merkezi (SEM) ve Dil Merkezi (DİLMER) tarafından mesleki eğitime yönelik verilen sertifika sayısı" gösterge değeri 2020 yılı için 412 olarak belirlenmiş olmasına rağmen yılsonu itibariyle 8 olarak (%1,94) gerçekleşmiş olup söz konusu gösterge hedefine ulaşamamıştır.</p> <p>"Tamamlanan sosyal sorumluluk projeleri sayısı" gösterge değeri 2020 yılı için 2 olarak belirlenmiş ve yılsonu itibariyle gösterge hedefine ulaşamamıştır.</p> <p>"Üniversitenin çevrecilik alanlarında aldığı ödül sayısı" gösterge değeri 2020 yılı için 1 olarak belirlenmesine rağmen yılsonu itibariyle 0 olarak gerçekleşmiş ve gösterge hedefine ulaşamamıştır.</p>							

Tablo 41. Tedavi Edici Sağlık Hizmetinin Erişilebilir ve Etkili Olarak Sunulmasının Sağlanması-Performans Hedefi Gerçekleşme Sonuçları

Sıra	Gösterge Adı	Ölçü Birimi	Önceki Dönem Gerçekleşme Yılı	Önceki Dönem Gerçekleşme Değeri	Hedeflenen Gösterge Değeri	Yılsonu Gerçekleşme Tahmini	Yılsonu Değeri	Gerçekleşme Oranı	Gerçekleşme Durumu
	Yıl:	2020							
	Programın Adı:	TEDAVİ EDİCİ SAĞLIK							
	Alt Programın Adı:	TEDAVİ HİZMETLERİ							
	Alt Program Hedefi:	Tedavi edici sağlık hizmetinin erişilebilir ve etkili olarak sunulmasının sağlanması							
1	Ameliyat sayısı	Sayı	2018	39.463	62.500	62.500	36.140	%57,82	Ulaşılamadı
2	Üniversite hastaneleri nitelikli yatak oranı	Oran	2018	87,57	87,57	87,57	87,57	%100	Ulaşıldı
3	Üniversite hastaneleri yatak doluluk oranı	Oran	2018	75	79	79	82	%103,8	Aşıldı
4	Yatan hasta sayısı	Sayı	2018	38.295	42.000	42.000	29.980	%71,38	Ulaşılamadı
Değerlendirme		<p>"Ameliyat sayısı" gösterge değeri 62.500 olarak belirlenmiş olmasına rağmen yılsonu itibarıyla %57,82 (36.140) oranında gerçekleşmiştir. Söz konusu gösterge hedefine ulaşamamıştır.</p> <p>"Üniversite hastaneleri nitelikli yatak oranı" gösterge değeri 2020 yılı için %87,57 olarak belirlenmiş ve yılsonu itibarıyla %100 gerçekleşme ile gösterge hedefine ulaşmıştır.</p> <p>"Üniversite hastaneleri yatak doluluk oranı" gösterge değeri 2020 yılı için %79 olarak belirlenmiş ve yılsonu itibarıyla %103,80 gerçekleşme ile gösterge hedefi aşılmıştır.</p> <p>"Yatan hasta sayısı" gösterge değeri 2020 yılı için 42.000 olarak belirlenmiş olmasına rağmen yılsonu itibarıyla %71,38 (29.980) oranında gerçekleşmiştir. Söz konusu gösterge hedefine ulaşamamıştır.</p>							

Tablo 42. Alanında Yetkin, Araştırmacı, Bilgi Üreten ve Aktaran Akademisyenler Yetiştirilmesi-Performans Hedefi Gerçekleşme Sonuçları

Sıra	Gösterge Adı	Ölçü Birimi	Önceki Dönem Gerçekleşme Yılı	Önceki Dönem Gerçekleşme Değeri	Hedeflenen Gösterge Değeri	Yılsonu Gerçekleşme Tahmini	Yılsonu Değeri	Gerçekleşme Oranı	Gerçekleşme Durumu
	Yıl:	2020							
	Programın Adı:	YÜKSEKÖĞRETİM							
	Alt Programın Adı:	ÖĞRETİM ELEMANLARINA SAĞLANAN BURS VE DESTEKLER							
	Alt Program Hedefi:	Alanında yetkin, araştırmacı, bilgi üreten ve aktaran akademisyenler yetiştirilmesi							
1	SCI, SCI-Expanded, SSCI ve AHCI kapsamındaki dergilerde öğretim elemanı başına düşen yayın sayısı	Sayı	2018	0,33	0,35	0,35	0,3	85,71	Kısmen Ulaşıldı
2	Araştırma bursundan yararlanan öğrenci sayısı	Sayı	2018	1	2	2	0	0	Ulaşılamadı
3	YÖK tarafından öncelikli alanlarında sağlanan burslardan yararlanan doktora öğrenci sayısı	Sayı	2018	53	58	50	62	106,90	Ulaşıldı
4	YÖK tarafından sağlanan yurt dışında yabancı dil yeterliliklerinin artırılmasına yönelik burslardan yararlanan sayısı	Sayı	2018	1	4	4	0	0	Ulaşılamadı
5	Yükseköğretim Kurulu, Türkiye Bilimler Akademisi ve TÜBİTAK bilim, teşvik ve sanat ödülleri sayısı	Sayı	0	0	3	3	0	0	Ulaşılamadı
	Değerlendirme	<p>"SCI, SCI-Expanded, SSCI ve AHCI kapsamındaki dergilerde öğretim elemanı başına düşen yayın sayısı" gösterge değeri 0,35 olarak belirlenmiş olmasına rağmen yılsonu itibarıyla %85,71 (0,30) oranında gerçekleşmiştir. Söz konusu gösterge hedefine kısmen ulaşılmıştır.</p> <p>"Araştırma bursundan yararlanan öğrenci sayısı" gösterge değeri 2020 yılı için 2 olarak belirlenmiş ve yılsonu itibarıyla gösterge hedefine ulaşamamıştır.</p> <p>"YÖK tarafından öncelikli alanlarında sağlanan burslardan yararlanan doktora öğrenci sayısı" gösterge değeri 2020 yılı için 58 olarak belirlenmiş ve yılsonu itibarıyla %106,90 (62) gerçekleşme ile gösterge hedefi aşılmıştır.</p> <p>"YÖK tarafından sağlanan yurt dışında yabancı dil yeterliliklerinin artırılmasına yönelik burslardan yararlanan sayısı" gösterge değeri 2020 yılı için 4 olarak belirlenmiş ancak yılsonu itibarıyla gösterge hedefine ulaşamamıştır.</p> <p>"Yükseköğretim Kurulu, Türkiye Bilimler Akademisi ve TÜBİTAK bilim, teşvik ve sanat ödülleri sayısı" gösterge değeri 3 olarak belirlenmiş ancak yılsonu itibarıyla gösterge hedefine ulaşamamıştır.</p>							

Tablo 43. Mesleki Yeterlilik Sahibi ve Gelişime Açık Mezunlar Yetiştirilmesi-Performans Hedefi Gerçekleşme Sonuçları (1)

Yıl:		2020							
Programın Adı:		YÜKSEKÖĞRETİM							
Alt Programın Adı:		ÖN LİSANS EĞİTİMİ, LİSANS EĞİTİMİ VE LİSANSÜSTÜ EĞİTİM							
Alt Program Hedefi:		Mesleki yeterlilik sahibi ve gelişime açık mezunlar yetiştirilmesi							
Sıra	Gösterge Adı	Ölçü Birimi	Önceki Dönem Gerçekleşme Yılı	Önceki Dönem Gerçekleşme Değeri	Hedeflenen Gösterge Değeri	Yılsonu Gerçekleşme Tahmini	Yılsonu Değeri	Gerçekleşme Oranı	Gerçekleşme Durumu
1	Doktora eğitimini tamamlayanların sayısı	Sayı	2018	59	65	65	43	66,15	Ulaşılamadı
2	Eğitim bilimleri kontenjan doluluk oranı	Oran	2018	0,85	0,88	0,88	0,93	105,68	Aşıldı
3	Eğitimin program süresinde bitirilme oranı	Oran	2018	0,62	0,69	0,69	0,72	104,35	Aşıldı
4	Fen bilimleri kontenjan doluluk oranı	Oran	2018	0,85	0,89	0,89	0,92	103,37	Aşıldı
5	Kütüphanede bulunan basılı ve elektronik kaynak sayısı	Sayı	2018	417.138	465.000	465.000	513.139	110,35	Aşıldı
6	Kütüphanede bulunan öğrenci başına düşen basılı ve elektronik kaynak sayısı	Sayı	2018	18,777	15,22	18	19,27	126,61	Aşıldı
7	Kütüphaneden yararlanan kişi sayısı	Sayı	2018	33.050	33.950	28.000	13.202	38,89	Ulaşılamadı
8	Lisansüstü öğrencilerin toplam öğrenciler içindeki payı	Oran	2018	18,02	18,06	16	15,46	85,6	Kısmen Ulaşıldı
9	Öğrenci başına düşen eğitim alanı	Metrekare	2018	6,27	6,29	8,9	7,44	118,28	Aşıldı
10	Öğrenci başına düşen kapalı alan	Metrekare	2018	14,68	14,68	17,8	17,99	122,55	Aşıldı
11	Öğrenci değişim programlarından yararlanan öğrencilerin oranı	Oran	2018	0,4	0,48	0,48	0,02	% 4,17	Ulaşılamadı
12	Öğretim üyesi başına düşen öğrenci sayısı	Sayı	2018	29,481	36,82	30,2	29,99	% 81,45	Kısmen Ulaşıldı
13	Sağlık bilimleri kontenjan doluluk oranı	Oran	2018	1	1	1	1	% 100	Ulaşıldı

Tablo 44. Mesleki Yeterlilik Sahibi ve Gelişime Açık Mezunlar Yetiştirilmesi-Performans Hedefi Gerçekleşme Sonuçları (2)

Sıra	Gösterge Adı	Ölçü Birimi	Önceki Dönem Gerçekleşme Yılı	Önceki Dönem Gerçekleşme Değeri	Hedeflenen Gösterge Değeri	Yılsonu Gerçekleşme Tahmini	Yılsonu Değeri	Gerçekleşme Oranı	Gerçekleşme Durumu
	Yıl:	2020							
	Programın Adı:	YÜKSEKÖĞRETİM							
	Alt Programın Adı:	ÖN LİSANS EĞİTİMİ, LİSANS EĞİTİMİ VE LİSANSÜSTÜ EĞİTİM							
	Alt Program Hedefi:	Mesleki yeterlilik sahibi ve gelişime açık mezunlar yetiştirilmesi							
14	Sosyal bilimler kontenjan doluluk oranı	Oran	2018	0,81	0,86	0,86	0,94	% 109,3	Aşıldı
15	Teknokent veya Teknoloji Transfer Ofisi (TTO) projelerine katılan öğrenci sayısı	Sayı	2018	3	7	600	260	% 3.714,29	Aşıldı
16	Uluslararası kuruluşlarla ortak uygulanan eğitim programı sayısı	Sayı	0	0	0	0	0	% 100	Ulaşıldı
17	Yabancı dilde eğitim veren program sayısı	Sayı	0	0	0	0	0	% 100	Ulaşıldı
18	Yabancı uyruklu akademisyen sayısı	Sayı	2018	22	24	17	15	% 62,5	Ulaşılamadı
19	Yabancı uyruklu öğrenci sayısı	Sayı	2018	933	980	980	734	% 74,9	Ulaşılamadı
20	Yan dal ve çift ana dal programından mezun olanların toplam mezun sayısına oranı	Oran	0	0	0	0	0	% 100	Ulaşıldı
	Değerlendirme	<p>"Doktora eğitimini tamamlayanların sayısı" gösterge değeri 65 olarak belirlenmiş olmasına rağmen yılsonu itibarıyla %66,15 (43) oranında gerçekleşmiştir. Söz konusu gösterge hedefine ulaşamamıştır.</p> <p>"Eğitim bilimleri kontenjan doluluk oranı" gösterge değeri 0,88 olarak belirlenmiş ve yılsonu itibarıyla %105,68 (0,93) gerçekleşme ile gösterge hedefi aşılmıştır.</p> <p>"Eğitimin program süresinde bitirilme oranı" gösterge değeri 2020 yılı için 0,69 olarak belirlenmiş ve yılsonu itibarıyla %104,35 (0,72) gerçekleşme ile gösterge hedefi aşılmıştır.</p> <p>"Fen bilimleri kontenjan doluluk oranı" gösterge değeri 2020 yılı için 0,89 olarak belirlenmiş ve yılsonu itibarıyla %103,37 (0,92) gerçekleşme ile gösterge hedefi aşılmıştır.</p> <p>"Kütüphanede bulunan basılı ve elektronik kaynak sayısı" gösterge değeri 465.000 olarak belirlenmiş ve yılsonu itibarıyla %110,35 (513.139) gerçekleşme ile gösterge hedefi aşılmıştır.</p> <p>"Kütüphanede bulunan öğrenci başına düşen basılı ve elektronik kaynak sayısı" gösterge değeri 15,22 olarak belirlenmiş ve yılsonu itibarıyla %126,61 (19,27) gerçekleşme ile gösterge hedefi aşılmıştır.</p> <p>"Kütüphaneden yararlanan kişi sayısı" gösterge değeri 33.950 olarak belirlenmiş olmasına rağmen yılsonu itibarıyla %38,89 (13.202) oranında gerçekleşmiştir. Söz konusu gösterge hedefine ulaşamamıştır.</p>							

"Lisansüstü öğrencilerin toplam öğrenciler içindeki payı" gösterge değeri 18,06 olarak belirlenmiş olmasına rağmen yılsonu itibariyle %85,60 (15,46) oranında gerçekleşmiştir. Söz konusu gösterge hedefine kısmen ulaşılmıştır.

"Öğrenci başına düşen eğitim alanı" gösterge değeri 6,29 olarak belirlenmiş ve yılsonu itibariyle %118,28 (7,44) gerçekleşme ile gösterge hedefi aşılmıştır.

"Öğrenci başına düşen kapalı alan" gösterge değeri 2020 yılı için 14,68 olarak belirlenmiş ve yılsonu itibariyle %122,55 (17,99) gerçekleşme ile gösterge hedefi aşılmıştır.

"Öğrenci değişim programlarından yararlanan öğrencilerin oranı" gösterge değeri 0,48 olarak belirlenmiş olmasına rağmen yılsonu itibariyle %4,17 (0,02) oranında gerçekleşmiştir. Söz konusu gösterge hedefine ulaşamamıştır.

"Öğretim üyesi başına düşen öğrenci sayısı" gösterge değeri 36,82 olarak belirlenmiş olmasına rağmen yılsonu itibariyle %81,45 (29,99) oranında gerçekleşmiştir. Söz konusu gösterge hedefine kısmen ulaşılmıştır.

"Sağlık bilimleri kontenjan doluluk oranı" gösterge hedefine ulaşılmıştır.

"Sosyal bilimler kontenjan doluluk oranı" gösterge değeri 2020 yılı için 0,86 olarak belirlenmiş ve yılsonu itibariyle %109,3 (0,94) gerçekleşme ile gösterge hedefi aşılmıştır.

"Teknokent veya Teknoloji Transfer Ofisi (TTO) projelerine katılan öğrenci sayısı" gösterge değeri 7 olarak belirlenmiş olmasına rağmen yılsonu itibariyle %3.714,29 (260) gerçekleşme ile gösterge hedefi yüksek oranda aşılmıştır.

"Yabancı uyruklu akademisyen sayısı" gösterge değeri 24 olarak belirlenmiş olmasına rağmen yılsonu itibariyle %62,5 (15) oranında gerçekleşmiştir. Söz konusu gösterge hedefine ulaşamamıştır.

"Yabancı uyruklu öğrenci sayısı" gösterge değeri 2020 yılı için 980 olarak belirlenmiş, yılsonu itibariyle %74,9 (734) oranında gerçekleşmiştir. Söz konusu gösterge hedefine ulaşamamıştır.

Tablo 45. Yükseköğretim Öğrencilerine Sunulan Beslenme ve Barınma Hizmetlerinin Kalitesinin Artırılması; Öğrencilerin Kişisel ve Sosyal Gelişimi Desteklenerek Yaşam Kalitesinin Yükseltilmesi-Performans Hedefi Gerçekleşme Sonuçları

Sıra	Gösterge Adı	Ölçü Birimi	Önceki Dönem Gerçekleşme Yılı	Önceki Dönem Gerçekleşme Değeri	Hedeflenen Gösterge Değeri	Yılsonu Gerçekleşme Tahmini	Yılsonu Değeri	Gerçekleşme Oranı	Gerçekleşme Durumu
	Yıl:	2020							
	Programın Adı:	YÜKSEKÖĞRETİM							
	Alt Programın Adı:	YÜKSEKÖĞRETİMDE ÖĞRENCİ YAŞAMI							
	Alt Program Hedefi:	Yükseköğretim öğrencilerine sunulan beslenme ve barınma hizmetlerinin kalitesinin artırılması; öğrencilerin kişisel ve sosyal gelişimi desteklenerek yaşam kalitesinin yükseltilmesi							
2	Beslenme hizmetlerinden yararlanan öğrenci sayısı	Sayı	2018	4.200	5.100	5.100	4.600	90,2	Kısmen Ulaşıldı
3	Öğrenci başına düşen sosyal donatı alanı	Metrekare	2018	5,83	5,92	2	6,12	103,38	Aşıldı
4	Öğrenci kulüp ve topluluk sayısı	Sayı	2018	42	46	45	48	104,35	Aşıldı
5	Sosyal, kültürel ve sportif faaliyet sayısı	Sayı	2018	310	330	320	54	16,36	Ulaşılamadı
7	Yükseköğretimde öğrenci başına beslenme harcaması	TL	2018	9,02	9,02	9,85	9,02	100	Ulaşıldı
8	Yükseköğretimde öğrenci yaşamından memnuniyet oranı	Oran	2018	70,67	72	62	58,82	81,69	Kısmen Ulaşıldı
	Değerlendirme	<p>"Beslenme hizmetlerinden yararlanan öğrenci sayısı" gösterge değeri 5.100 olarak belirlenmiş, yılsonu itibarıyla %90,20 (4.600) oranında gerçekleşmiştir. Gösterge hedefine kısmen ulaşılmıştır.</p> <p>"Öğrenci başına düşen sosyal donatı alanı" gösterge değeri 5,92 olarak belirlenmiş ve yılsonu itibarıyla %103,38 (6,12) gerçekleşme ile gösterge hedefi aşılmıştır.</p> <p>"Öğrenci kulüp ve topluluk sayısı" gösterge değeri 46 olarak belirlenmiş, yılsonu itibarıyla %104,35 (48) gerçekleşme ile gösterge hedefi aşılmıştır.</p> <p>"Sosyal, kültürel ve sportif faaliyet sayısı" gösterge değeri 30 olarak belirlenmiş, yılsonu itibarıyla %16,36 (54) oranında gerçekleşmiştir. Söz konusu gösterge hedefine ulaşamamıştır.</p> <p>"Yükseköğretimde öğrenci başına beslenme harcaması" gösterge değeri 2020 yılı için 9,02 olarak belirlenmiş ve yılsonu itibarıyla %100 gerçekleşme ile gösterge hedefine ulaşılmıştır.</p> <p>"Yükseköğretimde öğrenci yaşamından memnuniyet oranı" gösterge değeri 72 olarak belirlenmiş, yılsonu itibarıyla %81,69 (58,82) oranında gerçekleşmiştir. Gösterge hedefine kısmen ulaşılmıştır.</p>							

3. Stratejik Planın Değerlendirilmesi

Üniversitemiz 2017-2021 dönemi Stratejik Planının, 2020 yılı için stratejik hedefleri genel olarak % 53,13 düzeyinde gerçekleşmiştir. Aşağıda bulunan tablolarda her hedef için ayrı ayrı gerçekleşme düzeyleri verilerek değerlendirmeler yapılmıştır.

Hedef gerçekleştirmelerinin düşük düzeyde gerçekleşmelerinin, genel olarak COVID-19 pandemi süreci nedeniyle ortaya çıktığı ve söz konusu süreç etkilerinin önümüzdeki dönemlerde azalması ile birlikte gerçekleşme performanslarının artacağı değerlendirilmektedir.

Tablo 46. Stratejik Hedef Gerçekleşme Performansı (1.1)

Dönem		: 2020					
Stratejik Amaç 1		: Eğitim ve Öğretim Kalitesinin Geliştirilmesi					
Stratejik Hedef 1.1		: Nitelikli öğrenci sayısının artırılması					
Performans Göstergeleri		Gösterge Türü	Hedefe Etkisi	Başlangıç Dönemi Değeri	Hedef	Yılsonu Gerçekleşme	Gerçekleşme Oranı (%)
1	Öğretim elemanı(Profesör, Doçent, Dr. Öğr. Üyesi, Öğretim Görevlisi, Okutman) başına düşen öğrenci sayısı	Sayı	15%	29,11	26,04	12,43	100,00%
2	Öğretim üyesi(Profesör, Doçent, Dr. Öğr. Üyesi) başına düşen öğrenci sayısı	Sayı	20%	38,16	34,13	23,53	100,00%
3	Ulusal/Ülusallararası değişim programlarından yararlanan öğrenci sayısı	Sayı	15%	130	175	5	2,86%
4	Üniversitemize ilk on tercihi içerisinde yerleşen öğrenci sayısı	Sayı	20%	1.409	1.530	4.036	100,00%
5	Yüksek lisans öğrenci sayısının toplam öğrenci sayısına oranı	Yüzde	15%	15,16	16,4	12,94	78,90%
6	Doktora öğrenci sayısının toplam öğrenci sayısına oranı	Yüzde	15%	1,10	1,19	2,52	100,00%
Hedefe Ulaşma Performansı		: 82,26%					
Değerlendirme		: “Nitelikli öğrenci sayısının artırılması” hedefi % 82,26 düzeyinde gerçekleşmiştir. Hedef gösterge gerçekleştirmelerinde genel anlamda başarı sağlanmış ancak “Ulusal/Ülusallararası değişim programlarından yararlanan öğrenci sayısı” % 2,86 oranında gerçekleşmiştir. Söz konusu gösterge gerçekleşmesinin düşük olmasının nedeninin COVID-19 pandemisi olduğu ve pandeminin ileriki dönemlerde etkisinin azalması durumuna bağlı olarak göstergede iyileşme sağlanacağı değerlendirilmektedir.					

Tablo 47. Stratejik Hedef Gerçekleşme Performansı (1.2)

Dönem		: 2020					
Stratejik Amaç 1		: Eğitim ve Öğretim Kalitesinin Geliştirilmesi					
Stratejik Hedef 1.2		: Öğretim programlarının niteliğinin geliştirilmesi					
Performans Göstergeleri		Gösterge Türü	Hedefe Etkisi	Başlangıç Dönemi Değeri	Hedef	Yılsonu Gerçekleşme	Gerçekleşme Oranı (%)
1	Akredite çalışmalarına başlanan program sayısı	Sayı	30%	1	3	1	33,33%
2	Spor Bilimleri Fakültesinin kurulması	Yıl	10%	0	1	0	0,00%
3	Bilgisayar destekli derslik sayısı	Sayı	30%	13	18	18	100,00%
4	Web TV ortamında paylaşılan ders sayısı	Sayı	20%	5	25	15	60,00%
5	Ortak Ders Havuzundan faydalanılan ders sayısı	Sayı	20%	70	110	90	81,82%
Hedefe Ulaşma Performansı		: 68,36 %					
Değerlendirme		: “Öğretim programlarının niteliğinin geliştirilmesi” hedefi % 68,36 oranında gerçekleşmiştir. “Spor Bilimleri Fakültesinin Kurulması” göstergesi, Üniversite bünyesinde bulunan Beden Eğitimi ve Spor Yüksekokulu'nun Spor Bilimleri Fakültesine dönüştürülmesi kapsamında yürütülen çalışmalar tamlanamadığından gerçekleşme oranı % 0,00 olarak gerçekleşmiştir.					

Tablo 48. Stratejik Hedef Gerçekleşme Performansı (1.3)

Dönem		: 2020					
Stratejik Amaç 1		: Eğitim ve Öğretim Kalitesinin Geliştirilmesi					
Stratejik Hedef 1.3		: Öğretim Elemanlarının Niteliklerinin Geliştirilmesi					
Performans Göstergeleri		Gösterge Türü	Hedefe Etkisi	Başlangıç Dönemi Değeri	Hedef	Yılsonu Gerçekleşme	Gerçekleşme Oranı (%)
1	Uluslararası bilimsel etkinliklere katılım desteğinden yararlanan personel sayısı	Sayı	20%	238	340	0	0,00%
2	YÜSEM bünyesinde açılan görsel, eğitsel ve sanatsal program sayısı	Sayı	15%	5	9	12	100,00%
3	YÜSEM'den yararlanan öğretim elemanı sayısı	Sayı	15%	196	230	8	3,48%
4	Öğretim elemanlarına yönelik düzenlenen etkinlik (seminer, konferans, çalıştay, teknik gezi vb.) sayısı	Sayı	15%	50	140	38	27,14%
5	Öğretim elemanlarına yönelik sosyal, sportif ve kültürel faaliyetlerin sayısı	Sayı	15%	10	25	6	24,00%
6	Akademik Gelişim Birimi tarafından öğretim elemanlarına yönelik düzenlenen kurs sayısı	Sayı	20%	10	20	0	0,00%
Hedefe Ulaşma Performansı		: 23,19 %					
Değerlendirme		: "Öğretim Elemanlarının Niteliklerinin Geliştirilmesi" hedefi % 23,19 oranında gerçekleşmiştir. Performans göstergelerine ilişkin düşük oranda gerçekleşme performanslarının, COVID-19 pandemi süreci dolayısı ile gerçekleştiği değerlendirilmektedir. Pandeminin ileriki dönemlerde etkisinin azalması durumuna bağlı olarak göstergelerde iyileşme sağlanacağı değerlendirilmektedir.					

Tablo 49. Stratejik Hedef Gerçekleşme Performansı (2.1)

Dönem		: 2020					
Stratejik Amaç 2		: Araştırma ve Geliştirme faaliyetlerinin Geliştirilmesi					
Stratejik Hedef 2.1		: Nitelikli araştırmacı sayısının artmasına yönelik çalışmaların yapılması					
Performans Göstergeleri		Gösterge Türü	Hedefe Etkisi	Başlangıç Dönemi Değeri	Hedef	Yılsonu Gerçekleşme	Gerçekleşme Oranı (%)
1	Bilimsel yayın sayısı	Sayı	15%	2693	3200	2.089	65,28%
2	Öğretim üyesi başına düşen bilimsel yayın sayısı	Sayı	10%	3,40	4,01	1,85	46,13%
3	Öğretim üyesi başına düşen bilimsel atıf sayısı	Sayı	10%	11,42	13,36	5,26	39,37%
4	Üniversite bünyesinde patente dönüşen proje sayısı	Sayı	15%	0,00	4	0	0,00%
5	Ulusal bilimsel ödül sayısı	Sayı	15%	20	42	8	19,05%
6	Uluslararası bilimsel ödül sayısı	Sayı	20%	34	56	3	5,36%
7	Desteklenen proje sayısı (BAP)	Sayı	15%	261	320	183	57,19%
Hedefe Ulaşma Performansı		: 21,06 %					
Değerlendirme		: “Nitelikli araştırmacı sayısının artmasına yönelik çalışmaların yapılması” hedefi % 21,06 oranında gerçekleşmiştir. Göstergelere ilişkin gerçekleşme performanslarının düşük olmasının, COVID-19 pandemi süreci dolayısı ile ortaya çıktığı değerlendirilmektedir. Pandeminin ileriki dönemlerde etkisinin azalması durumuna bağlı olarak göstergelerde iyileşme sağlanacağı değerlendirilmektedir.					

Tablo 50. Stratejik Hedef Gerçekleşme Performansı (2.2)

Dönem		: 2020					
Stratejik Amaç 2		: Araştırma ve Geliştirme faaliyetlerinin Geliştirilmesi					
Stratejik Hedef 2.2		: Araştırma-Geliştirme faaliyet ve süreçlerinin özel sektör odaklı geliştirilerek çıktılarının ekonomik faydaya dönüştürülmesi					
Performans Göstergeleri		Gösterge Türü	Hedefe Etkisi	Başlangıç Dönemi Değeri	Hedef	Yılsonu Gerçekleşme	Gerçekleşme Oranı (%)
1	Kamu finansmanlı proje sayısı	Sayı	15%	45	55	7	12,73%
2	BAP tarafından verilen akademik performansı geliştirme desteğinden yararlanıcı sayısı	Sayı	10%	0	300	0	0,00%
3	BAP Yurtiçi işbirlikleriyle yürütülen proje sayısı	Sayı	15%	41	60	1	1,67%
4	BAP Yurtdışı işbirlikleriyle yürütülen proje sayısı	Sayı	15%	4	12	1	8,33%
5	TEKNOKENT bünyesinde yürütülen proje sayısı	Sayı	15%	15	52	96	100,00%
6	TEKNOKENT bünyesinde faaliyet gösteren firma sayısı	Sayı	15%	12	33	34	100,00%
7	Merkezi Laboratuvar tarafından yapılan veri analizi sayısı (bin)	Sayı	15%	170	193	120	62,18%
Hedefe Ulaşma Performansı		: 40,83 %					
Değerlendirme		: "Araştırma-Geliştirme faaliyet ve süreçlerinin özel sektör odaklı geliştirilerek çıktılarının ekonomik faydaya dönüştürülmesi" hedefi % 40,83 oranında gerçekleşmiştir. Teknokent faaliyetlerine ilişkin gerçekleşme performanslarının yüksek oranda gerçekleşmesine rağmen diğer göstergelerde COVID-19 pandemi süreci dolayısı ile düşük gerçekleşme oranları ortaya çıkmıştır. Pandeminin ileriki dönemlerde etkisinin azalması durumuna bağlı olarak göstergelerde iyileşme sağlanacağı değerlendirilmektedir.					

Tablo 51. Stratejik Hedef Gerçekleşme Performansı (3.1)

Dönem		: 2020					
Stratejik Amaç 3		: Kurumsal Kapasitenin Geliştirilmesi					
Stratejik Hedef 3.1		: Mekansal altyapının geliştirilmesi					
Performans Göstergeleri		Gösterge Türü	Hedefe Etkisi	Başlangıç Dönemi Değeri	Hedef	Yılsonu Gerçekleşme	Gerçekleşme Oranı (%)
1	Erciş İşletme Fakültesi binasının tamamlanma oranı	Yüzde	20%	0,00	90	100	100,00%
2	Kişi başına düşen yeşil alan miktarı	m2	20%	15,00	24	35,91	100,00%
3	Büyük onarımı yapılan bina sayısı	Sayı	20%	2,00	5	7	100,00%
4	Atık su arıtma tesisi tamamlanma oranı	Yüzde	20%	0,00	40	0	0,00%
5	Veteriner Fakültesi Hayvan Hastanesi tamamlanma oranı	Yüzde	20%	0,00	100	0	0,00%
Hedefe Ulaşma Performansı		: 60,00 %					
Değerlendirme		: “Mekansal altyapının geliştirilmesi” hedefi % 60,00 oranında gerçekleşmiştir. “Atık su arıtma tesisi tamamlanma oranı” ve “Veteriner Fakültesi Hayvan Hastanesi tamamlanma oranı” göstergeleri, 2020 yılı Yatırım Programında yapım işlerine ait projelere yer verilmemesi dolayısı ile %0 oranında gerçekleşmiştir.					

Tablo 52. Stratejik Hedef Gerçekleşme Performansı (3.2)

Dönem		: 2020					
Stratejik Amaç 3		: Kurumsal Kapasitenin Geliştirilmesi					
Stratejik Hedef 3.2		: Teknolojik altyapının geliştirilmesi					
Performans Göstergeleri		Gösterge Türü	Hedefe Etkisi	Başlangıç Dönemi Değeri	Hedef	Yılsonu Gerçekleşme	Gerçekleşme Oranı (%)
1	Yerleşke güvenlik sisteminin tamamlanması	Yüzde	20%	30,00	50	80	100,00%
2	Eğitim ve bilimsel amaçlı yapılan yazılım lisanslaması sayısı	Sayı	25%	10,00	2	2	100,00%
3	Elektronik veritabanı sayısı	Sayı	15%	39,00	65	40	61,54%
4	Bilgisayar destekli derslik sayısı	Sayı	25%	13,00	18	18	100,00%
5	Web TV ortamında paylaşılan ders sayısı	Sayı	15%	5,00	25	15	60,00%
Hedefe Ulaşma Performansı		: 88,23 %					
Değerlendirme		: % 88,23 oranında gerçekleşen “Teknolojik altyapının geliştirilmesi” hedefine büyük oranda ulaşıldığı gözlenmektedir.					

Tablo 53. Stratejik Hedef Gerçekleşme Performansı (3.3)

Dönem		: 2020					
Stratejik Amaç 3		: Kurumsal Kapasitenin Geliştirilmesi					
Stratejik Hedef 3.3		: Üniversitemiz kurumsal kimliğinin güçlendirilmesi					
Performans Göstergeleri		Gösterge Türü	Hedefe Etkisi	Başlangıç Dönemi Değeri	Hedef	Yılsonu Gerçekleşme	Gerçekleşme Oranı (%)
1	Katılım gösterilen fuar tanıtım sayısı	Sayı	15%	2	2	1	50,00%
2	Üniversitemizin Ulusal akademik sıralaması	Sayı	15%	37	29	35	25,00%
3	Üniversitemizin Uluslararası akademik sıralaması	Sayı	15%	1460	1.000	1.735	59,78%
4	Engelli dostu bina sayısı	Sayı	20%	0	4	0	0,00%
5	Sağlık hizmetlerinden yararlanan kişi sayısı	Sayı	20%	655	720	546	75,83%
6	Güneş enerji santralinin kapasitesi	kW/s	15%	400	2.500	1.200	38,10%
Hedefe Ulaşma Performansı		: 41,10 %					
Değerlendirme		: “Üniversitemiz kurumsal kimliğinin güçlendirilmesi” hedefinin % 41,10 ile düşük düzeyde gerçekleştiği görülmektedir. Söz konusu düşük gerçekleşme performansının, COVID-19 pandemi süreci nedeniyle ortaya çıktığı ve pandeminin ileriki dönemlerde etkisinin azalması durumuna bağlı olarak göstergelerde iyileşme sağlanacağı değerlendirilmektedir. Ayrıca “Engelli dostu bina sayısı” göstergesinde meydana gelen sapmanın nedeni, bina bakım ve onarım faaliyetlerine ilişkin yeterli düzeyde ödenek sağlanamamasıdır.					

4. Performans Bilgi Sisteminin Değerlendirilmesi

Üniversitemiz Stratejik Planındaki uzun dönemli stratejik hedefler ile Performans Programında bulunan program ve alt programlara ait yıllık hedeflere ilişkin yıllık olarak izlenen gösterge performans gerçekleştirmeleri yılı Faaliyet Raporuyla kamuoyu ile paylaşılmaktadır.

Performans programlarında yer alan performans göstergelerinin, Üniversitemiz ilgili birimleri tarafından e-bütçe (Bütçe Yönetim Enformasyon Sistemi) sisteminin “Performans Programı İzleme” modülü üzerinden veri girişlerinin tamamlanması sonrasında bu gösterge gerçekleştirmeleri, Strateji Geliştirme Daire Başkanlığımızca konsolide edilerek alt program hedef ve göstergeleriyle ilgili gerçekleştirme sonuçları ve değerlendirme tabloları hazırlanmaktadır.

Yine stratejik plana ilişkin gösterge gerçekleştirmeleri, ilgili birimler tarafından üniversitemizce hazırlanan “Stratejik Plan İzleme ve Değerlendirme Yazılımı” üzerinden veri girişleri tamamlandıktan sonra Strateji Geliştirme Daire Başkanlığımızca konsolide edilerek stratejik plan değerlendirme tabloları hazırlanmaktadır.

Ayrıca gerçekleşen performans sonuçlarına göre gerekli tedbirler alınarak düşük düzeyde gerçekleşen hedeflere yönelik gerekli iyileştirmelerin yapılması için çalışmalar yapılmaktadır.

IV. KURUMSAL KABİLİYET ve KAPASİTENİN DEĞERLENDİRİLMESİ

A. Üstünlükler

- Akredite olmuş Merkezi Laboratuvar
- Araştırma alanında fiziki ve teknolojik altyapının yeterli düzeyde olması
- Araştırma sonuçlarını izlemek ve değerlendirmek üzere kurulmuş olan mekanizmaların bulunması
- Bilimsel araştırma konusunda destekleyici ve teşvik edici eğilim
- Birçok alanda UYGAR Merkezlerinin bulunması
- Bölge genelinde insan sağlığı hizmetleri, ağız ve diş sağlığı hizmetleri ile hayvan sağlığı hizmetlerinin verilmesi
- Bölgede bulunan kamu kurumları ve özel sektör kuruluşları ile iş birliği içerisinde bulunulması
- Bölgede ihtiyaç duyulan alanlarda danışmanlık hizmetlerinin verilmesi
- Çevrimiçi derslerin olması
- DAKA destekli İnovasyon Merkezi binasının yapımına başlanmış olması
- Eğitimler sırasında gerekli teknolojik donanımın ve internet altyapısının olması ve sürekli geliştirilmesi
- Gelişime açık ve potansiyeli yüksek araştırmacıların bulunması
- Gelişime açık, potansiyeli yüksek, genç akademisyen kadrosu
- Girişimcilik konusunda akademik personel ve öğrencilere yönelik bilgilendirici ve destekleyici faaliyetlerinin bulunması
- Kampüs alanında öğrenci ve personelin sınırsız internet erişiminin olması
- Komşu ülkelerden özellikle lisansüstü eğitimde yabancı uyruklu öğrenci çekme potansiyeli bulunması
- Öğrenci kontenjanlarının doluluk oranlarının yüksek olması
- Öğrencilere rehberlik hizmeti sunulması
- Öğrencilerin, bölüm ve fakülte dışı programlardan seçmeli ders alabilmesi
- Öğrencilerin, diğer bölüm ve fakülte programlarından seçmeli ders alabilmesi
- Öğretim elemanı ve öğrenci değişim programlarının bulunması
- Sürekli Eğitim Merkezi aracılığıyla bireylere yönelik gerekli temel ve mesleki eğitim faaliyetlerinin yürütülmesi
- Teknokent ve Teknoloji Transfer Ofisinin bulunması
- Üniversitenin Sağlık Bilimleri, Sosyal Bilimler, Fen Bilimleri ve Eğitim Bilimleri Enstitüleri'nde geniş bir yelpazede lisansüstü eğitim veriliyor olması

- Üniversite-sanayi iş birliği için gereken koşulların sağlanmasına yönelik çalışmalar
- Van Gölü'ne kıyısı bulunan merkez yerleşkesinin gelişmeye müsait olması
- Veri tabanları bakımından zengin bir kütüphane ve dokümantasyon sisteminin bulunması
- Bitkisel ve hayvansal üretim uygulamalarına yönelik alanların ve kurumsal yapıların bulunması

B. Zayıflıklar

- Akademik personelin fikirlerini / çalışmalarını somut ürüne dönüştürme isteklerinin yeterli olmaması
- Akreditasyon almış programların bulunmayışı
- Araştırma ve Uygulama Merkezleri ile mesleki kuruluşlar arasında yeterli düzeyde iş birliği ve iletişimin sağlanamaması
- Araştırmacıların yabancı dil düzeyinin uluslararası iletişim açısından yetersiz olması
- Ar-Ge eksenli kamu-üniversite-sanayi iş birliğinin yeterli düzeyde oluşturulmamış olması
- Bilimsel yayın sayılarının istenen düzeylerde bulunmayışı
- Bilimsel yayınların yayımlanacağı Üniversiteye ait bir yayınevının bulunmaması
- Dursun Odabaş Tıp Merkezi'nde bazı bölümlerin uzman yetersizliğinden kapalı olması
- Finansal olanakların yeterli düzeyde bulunmaması
- Girişimcilik konusunda mevcut olanaklara ilişkin bilgi düzeyinin düşük olması
- Multidisipliner çalışmaların yetersizliği
- Öğrenci portföyünün dar bir coğrafi bölgeden olması
- Programların öğrenci mevcuduna göre, derslik, atölye ve laboratuvarların kapasite ve sayısının az olması
- Sanat alanında yeteri kadar bilimsel araştırma proje desteğinin bulunmaması
- Tedavi edici sağlık hizmetlerinde çeşitliliğin istenilen düzeyde olmaması
- Uluslararası değişim programlarından yararlanan öğrenci ve öğretim elemanı sayısının az olması
- UYGAR Merkezlerince yürütülen faaliyetlerin istenilen etkinlik düzeyinde bulunmaması
- Uygulamalı eğitimin yetersiz düzeyde olması

- Üniversite ile mezunlar arasında güçlü bir bağın olmaması
- Üniversite sanayi iş birliğinin düşük olması
- Üniversitede verilen teorik eğitimin, özel sektörle organik bağ kurularak desteklenmemesi
- Yerel yönetimler ile üniversite arasında yeterli düzeyde iş birliğinin sağlanamaması
- Üniversite ile toplum arasındaki bağların yetersiz olması
- PUKÖ döngülerinin tüm faaliyet alanlarını kapsayacak şekilde kapatılamaması
- Üniversite kampüs alanına ait bir master planın olmaması

C. Değerlendirme

Van Yüzüncü Yıl Üniversitesi bilginin üretilmesinde ve topluma hizmette önemli bir aktör olarak; yeni bir yönetim anlayışı ile belirlediği hedeflere emin adımlarla ilerlemektedir. Bu ilerleyişte eğitsel, sosyal, ekonomik ve teknolojik değişimlere ayak uydurmak, inovatif bir kurumsal kimlik oluşturmak kaçınılmaz bir zorunluluk haline gelmiştir.

Bilimin yolunda evrensel bir dünya üniversitesi olma iddiası ile hareket eden Van Yüzüncü Yıl Üniversitesi, bulunduğu kentin sosyal, kültürel ve ekonomik gelişimine katkıda bulunmaya, paydaşları ile işbirliğini sürekli ve güncellenebilir kılmaya, uluslararası boyutta adından söz ettirmeye başlamış olup, bu özelliğini arttırarak yolunda hızla devam etmektedir. Üniversitemiz eğitim-öğretim ve araştırma misyonlarının yanısıra, topluma katkı sunan araştırmalar yaparak ve değer üreten bireyler yetiştirerek toplumsal katkı sorumluluğunu da yerine getirmektedir.

V. ÖNERİ ve TEDBİRLER

Bilgi üretmek, üretilen bilgiyi öğrencilere ve topluma aktarmak ve insanlığın hizmetine sunmak, üniversitemizin öncelikli görevlerindedir. Üniversitemiz, aklın ve bilimin egemen olduğu, bilim ve teknolojiye yeni gelişmelere öncülük eden, yaşanan sorunları duyarlı çözüm önerileri getiren, evrensel değerleri, ulusal değerlerle bütünleşerek genç kuşaklara aktarabilen kurumdur. Üniversitemiz, yalnızca bilim ve öğretim kurumu değil, aynı zamanda gençlerimizin sosyal yaşamla tanışmalarını sağlayan, yaşama her yönden hazırlanmaları için geniş olanaklar sunan bir bilim yuvasıdır.

Sanayinin her konuda desteklemek ve üretimde verimliliği artırmak üniversitemizin temel politikalarından biri olup, bu konuda devlet ve özel sektör kuruluşlarına yol gösterme duyarlılık ve kararlılığı içindedir. Üniversitemiz, ilgili kurum ve kuruluşlarla işbirliği içinde, kalkınma sürecini hızlandıracak bilimsel araştırma ve teknoloji politikalarını saptama ve bunları uygulamaya koyma durumundadır.

Teknolojinin gelişimine katkıda bulunmak, bunları ülkemizin gereksinimlerine uyarlamak ve en gelişmiş teknolojiyi kullanma yönünde sağlayacağımız başarılar, geleceğimizin sağlam temeller üzerinde biçimlenmesinin de yolunu açacaktır. Küreselleşen dünyada, asıl değer olan insana sunulan eğitimin nitelikli ve kaliteli olmasının ayrı önemi bulunmakta, eğitim olanaklarından her yönüyle yararlandırılan birey, ulusal sınırları aşarak, uluslararası alanda da önemli bir güç olarak kendini göstermektedir.

Gençlerimiz, üniversitede öğrenecekleri bilgilerle yetinmeyip, teknolojinin sunduğu olanaklardan en iyi biçimde yararlanarak, araştırmalı, sorgulamalı, tüm bilgi kaynaklarını iyi kullanmalı, eleştirel ve bilimsel bakış açısına sahip olmalıdır. Böylelikle, yalnız Türkiye’de değil, dünyanın her yerinde kendilerini kanıtlayabilecek, dünyadaki rekabet ortamında yaşamlarını başarıyla sürdürebileceklerdir.

Üniversitemiz gençliğinin, Atatürk İlke ve devrimlerinin yol göstericiliğinde, aldıkları eğitim doğrultusunda, toplumsal sorunlara sahip çıkacaklarına ve bunların gereklerini her koşulda yerine getireceklerine inancımız tamdır. Üniversitemizin yukarıda belirtilen hususlar paralelinde eğitim-öğretimi daha etkin, daha verimli yapabilmesi için aşağıda belirtilen hususlarda acilen tedbir alınması gerekmektedir.

Üniversitemizin cari ve yatırım ödeneklerinin artırılması ve Hazine ve Maliye Bakanlığı tarafından ödenek dağılımı yapılırken üniversitemiz ihtiyaçlarının göz önünde bulundurulması.

Üniversitemiz birimlerinin akademik ve idari personel ihtiyacının giderilmesi, yeni açılan Fakülte ve Yüksekokulların eğitim-öğretim verebilir duruma gelmeleri için fiziki yapılarının ve kadrolarının temin edilmesi.

Akademik personele ödenen geliştirme ödeneğinin belirli bir oranda idari personele de ödenmesi.

Ulusal ve uluslararası bilimsel faaliyetlerin ve yayınların artırılması yönelik çalışmalarda bulunmak.

İÇ KONTROL GÜVENCE BEYANI

Üst yönetici olarak yetkim dahilinde;

Bu raporda yer alan bilgilerin güvenilir, tam ve doğru olduğunu beyan ederim.

Bu raporda açıklanan faaliyetler için bütçe ile tahsis edilmiş kaynakların, planlanmış amaçlar doğrultusunda ve iyi mali yönetim ilkelerine uygun olarak kullanıldığını ve iç kontrol sisteminin işlemlerin yasalılık ve düzenliliğine ilişkin yeterli güvenceyi sağladığını bildiririm.

Bu güvence, benden önceki yöneticiden almış olduğum bilgiler ile üst yönetici olarak sahip olduğum bilgi ve değerlendirmeler, iç kontroller, iç denetçi raporları ile Sayıştay raporları gibi bilgim dahilindeki hususlara dayanmaktadır.

Burada raporlanmayan, idarenin menfaatlerine zarar veren herhangi bir husus hakkında bilgim olmadığını beyan ederim.



Prof. Dr. Hamdullah SEVLİ

Rektör

MALİ HİZMETLER BİRİM YÖNETİCİSİNİN BEYANI

Mali hizmetler birim yöneticisi olarak yetkim dâhilinde;

Bu idarede, faaliyetlerin mali yönetim ve kontrol mevzuatı ile diğer mevzuata uygun olarak yürütüldüğünü, kamu kaynaklarının etkili, ekonomik ve verimli bir şekilde kullanılmasını temin etmek üzere iç kontrol süreçlerinin işletildiğini, izlendiğini ve gerekli tedbirlerin alınması için düşünce ve önerilerimin zamanında üst yöneticiye raporlandığını beyan ederim.

İdaremizin 2020 yılı Faaliyet Raporunun "III/A- Mali Bilgiler" bölümünde yer alan bilgilerin güvenilir, tam ve doğru olduğunu teyit ederim.

Dursun ÖZDEMİR

Strateji Geliştirme Daire Başkanı



ŞUBAT 2021
VAN