



UŞAK

ÜNİVERSİTESİ

2025 YILI PERFORMANS

PROGRAMI

Uşak Üniversitesi

2025 Yılı

Performans Programı

Hazırlayan

Strateji Geliştirme Daire Başkanlığı



“Gençliđi yetiřtiriniz. Onlara ilim ve irfanın müspet fikirlerini veriniz. Geleceđin aydınlıđına onlarla kavuřacaksınız.”

Mustafa Kemal ATATÜRK



“Bilim insanlarımızın en büyük mirasları, geride bıraktıkları çalışmaları, arařtırmalarının topluma sađladığı fayda ve yetiřtirdikleri öđrencilerdir.”

Recep Tayyip ERDOĐAN

Türkiye Cumhuriyeti Cumhurbaşkanı



Gelişen teknolojik dünyada çağı yakalamak ve çağın gerekliliklerini yerine getirmek için çok çalışmalıyız. Planlı, programlı ve sistematik çalışmayı ilke edinerek bu bilinçle hareket etmeliyiz. Bu farkındalıkla beraber çalışma bilincinin, sadece bizler için değil gelecek nesiller için de bir miras olacağını unutmamalıyız. Bu yüzden sadece bugünün hedeflerini değil gelecek hedeflerini de belirleyip doğru bir planlama ile yolumuza durmadan ve yorulmadan devam etmeliyiz.

Bu bağlamda performans programları, kararlaştırılan stratejilerin ve hedeflerin en doğru şekilde uygulanmasında ve uygulama sonuçlarının kontrol edilerek ilgili önlemlerin zamanında alınabilmesinde, son derece önemli bir rol oynamaktadır.

Değişime açık, girişimci, milli ve evrensel değerlere bağlı, aklın ve bilimin ışığında bireyler yetiştirme amacıyla olan Üniversitemiz bu hedef doğrultusunda akademik ve idari yapılanmasını bilgi donanımı açısından en üst seviyelere çıkarmak için var gücüyle çalışmaktadır. İç ve dış paydaşlar ile koordineli bir çalışma yürüterek öncelikle Ülkemize, ardından bölgemize ve şehrimize dinamizm getiren, katma değer sağlayan, yenilikçi bir yol haritasına sahip olma bilincine erişmeliyiz.

Program Bütçe harcamaların program sınıflandırmasına göre tasnif edildiği, harcama önceliği geliştirme konusunda karar alıcılara kamu hizmet sunumu performansına ilişkin bilgilerin sağlandığı ve bu bilgilerin kaynak tahsisi sürecinde sistematik olarak kullanıldığı bir bütçeleme sistemidir. Bu amaçla 5018 sayılı Kamu Mali Yönetimi ve Kontrol Kanununun 9'uncu maddesi ile Kamu İdarelerince Hazırlanacak Stratejik Planlar ve Performans Programları İle Faaliyet Raporlarına İlişkin Usul ve Esaslar Hakkında Yönetmelik çerçevesinde Üniversitemiz 2025 Yılı Performans Programı hazırlanmıştır.

2025 Yılı Performans Programı sürecinde Üniversitemizin tüm birimlerinin katkısıyla verimli sonuçlar üretileceğine dair beklentim tamdır. Uşak Üniversitesi 2025 Yılı Performans Programının Üniversitemiz ve Ülkemiz için hayırlı olmasını diler, Performans Programının hazırlanmasında emeği geçen tüm birimler ile Üniversitemizin gelişmesine ve faaliyetlerinin gerçekleşmesine katkı verenlere teşekkür ederim.

Prof. Dr. Ekrem SAVAŞ
REKTÖR

İçindekiler

I. GENEL BİLGİLER	1
A. Yetki Görev ve Sorumluluklar	1
i. Yükseköğretim Kurumlarının Görev ve Sorumlulukları.....	1
B. Teşkilat Yapısı	2
i. Teşkilat Yapısı.....	2
ii. Teşkilat Şeması.....	7
C. Fiziksel Kaynaklar.....	8
i. Fiziksel Yapı	8
ii. Taşıtlar.....	10
iii. Bilgi ve Teknolojik Kaynaklar	10
iv. Kütüphane Kaynakları	13
D. İnsan Kaynakları.....	15
i. Akademik Personel	16
ii. İdari Personel	19
E. Diğer Hususlar	20
i. Eğitim-Öğretim.....	20
II. PERFORMANS BİLGİLERİ	27
A. Temel Politika ve Öncelikler	27
B. Amaç ve Hedefler	36
C. İdare Performans Bilgisi.....	41
D. İdarenin Toplam Kaynak İhtiyacı	58
E. Diğer Hususlar	86

I. GENEL BİLGİLER

A. Yetki Görev ve Sorumluluklar

i. Yükseköğretim Kurumlarının Görev ve Sorumlulukları

Anayasamızın 130. maddesi uyarınca, “Çağdaş eğitim-öğretim esaslarına dayanan bir düzen içinde milletin ve ülkenin ihtiyaçlarına uygun insan gücü yetiştirmek amacı ile ortaöğretime dayalı çeşitli düzeylerde eğitim-öğretim, bilimsel araştırma, yayın ve danışmanlık yapmak, ülkeye ve insanlığa hizmet etmek üzere çeşitli birimlerden oluşan kamu tüzel kişiliğine ve bilimsel özerkliğe sahip üniversiteler Devlet tarafından kanunla kurulur.”

2547 sayılı Yükseköğretim Kanununun 5/f maddesi uyarınca, “Üniversiteler ile yüksek teknoloji enstitüleri ve bunlar içindeki fakülte, enstitü ve yüksekokullar, Cumhurbaşkanınca yapılan yükseköğretim planlaması çerçevesinde kanunla kurulur.”

17.03.2006 tarih ve 26111 sayılı Resmî Gazetede yayımlanan 5467 sayılı Kanun’un 1. maddesinin ek 60. maddesi ile kurulmuş olan Uşak Üniversitesi’nin görev, yetki ve sorumlulukları 2547 sayılı Yükseköğretim Kanunu’nda aşağıdaki şekilde düzenlenmiştir.

-Çağdaş uygarlık ve eğitim-öğretim esaslarına dayanan bir düzen içinde, toplumun ihtiyaçları ve kalkınma planları ilke ve hedeflerine uygun ve ortaöğretime dayalı çeşitli düzeylerde eğitim-öğretim, bilimsel araştırma, yayım ve danışmanlık yapmak.

-Kendi ihtisas gücü ve maddi kaynaklarını rasyonel, verimli ve ekonomik şekilde kullanarak, milli eğitim politikası ve kalkınma planları ilke ve hedefleri ile Yükseköğretim Kurulu tarafından yapılan plan ve programlar doğrultusunda, ülkenin ihtiyacı olan dallarda ve sayıda insan gücü yetiştirmek.

-Türk toplumunun yaşam düzeyini yükseltici ve kamuoyunu aydınlatıcı bilim verilerini söz, yazı ve diğer araçlarla yaymak.

-Örgün, yaygın, sürekli ve açık eğitim yoluyla toplumun özellikle sanayileşme ve tarımda modernleşme alanlarında eğitilmesini sağlamak.

- Ülkenin bilimsel, kültürel, sosyal ve ekonomik yönlerden ilerlemesini ve gelişmesini ilgilendiren sorunlarını, diğer kuruluşlarla iş birliği yaparak, kamu kuruluşlarına önerilerde bulunmak suretiyle öğretim ve araştırma konusu yapmak, sonuçlarını toplumun yararına sunmak ve kamu kuruluşlarınca istenecek inceleme ve araştırmaları sonuçlandırarak düşüncelerini ve önerilerini bildirmek.

- Eğitim-öğretim ve seferberliği içinde, örgün, yaygın, sürekli ve açık eğitim hizmetini üstlenen kurumlara katkıda bulunacak önlemleri almak.

-Yörelendeki tarım ve sanayinin gelişmesine ve ihtiyaçlarına uygun meslek elemanlarının yetişmesine ve bilgilerinin gelişmesine katkıda bulunmak, sanayi, tarım ve sağlık hizmetleri ile diğer hizmetlerde modernleşmeyi, üretimde artışı sağlayacak çalışma ve programlar yapmak, uygulamak ve yapılanlara katılmak, bununla ilgili kurumlarla iş birliği yapmak ve çevre sorunlarına çözüm getirici önerilerde bulunmak.

-Eğitim teknolojisini üretmek, geliştirmek, kullanmak, yaygınlaştırmak.

-Yükseköğretimin uygulamalı yapılmasına ait eğitim-öğretim esaslarını geliştirmek, döner sermaye işletmelerini kurmak, verimli çalıştırmak ve bu faaliyetlerin geliştirilmesine ilişkin gerekli düzenlemeleri yapmaktır.

B. Teşkilat Yapısı

i. Teşkilat Yapısı

Bir üniversitede hangi birim ve organların bulunacağı, bu organların görevlerinin neler olduğu ve nasıl oluşturulacakları 2547 sayılı Yükseköğretim Kanunu'nda tanımlanmıştır.

Üniversitemizin yönetim ve organizasyon yapısı 2547 sayılı Yükseköğretim Kanunu hükümlerine göre belirlenmiştir.

Rektör

Devlet ve vakıf üniversitelerine rektör, Cumhurbaşkanınca atanır. Rektör, üniversite veya yüksek teknoloji enstitüsü tüzel kişiliğini temsil eder.

Rektör, çalışmalarında kendisine yardım etmek üzere, üniversitenin aylıklı profesörleri arasından en çok üç kişiyi kendi rektörlük görev süresiyle sınırlı olmak kaydıyla rektör yardımcısı olarak seçer. Ancak merkezi açık öğretim yapmakla görevli üniversitelerde, gerekli hallerde rektör tarafından beş rektör yardımcısı seçilebilir.

Senato

Rektörün başkanlığında, rektör yardımcıları, dekanlar ve her fakülteden, fakülte kurullarınca üç yıl için seçilecek birer öğretim üyesi ile rektörlüğe bağlı enstitü ve yüksekokul müdürlerinden oluşur.

Üniversite Yönetim Kurulu

Rektörün başkanlığında dekanlardan, üniversiteye bağlı değişik öğretim birim ve alanlarını temsil edecek şekilde senatoca dört yıl için seçilecek üç profesörden oluşur.

Rektör Yardımcıları

Çalışmalarında rektöre yardım etmek üzere rektör yardımcıları bulunmaktadır. Üniversitemizde hali hazırda üç rektör yardımcısı görev yapmaktadır.

Akademik Teşkilat

2547 sayılı Yükseköğretim Kanunu'na göre, fakülte, yüksekokul ve enstitülerin açılması kanuna, meslek yüksekokulu, merkez ve bölümlerin açılması ise Yükseköğretim Kurulu kararına tabidir.

Fakülteler

Yüksek düzeyde eğitim-öğretim, bilimsel araştırma ve yayın yapan ve kendisine enstitü, yüksekokul ve benzeri kuruluşlar bağlanabilen bir yükseköğretim kurumudur ve kanunla kurulur. Fakülte, genellikle her biri en az ayrı bir eğitim programı yürüten bölümlerden oluşur. Bir eğitim programı uygulayan fakültelerde bir bölüm bulunur.

Üniversitemizde rektörlüğe bağlı 14 fakülte bulunmaktadır.

- Dış Hekimliği Fakültesi
- Eğitim Fakültesi
- Güzel Sanatlar Fakültesi
- İktisadi ve İdari Bilimler Fakültesi
- İletişim Fakültesi
- İnsan ve Toplum Bilimleri Fakültesi
- İlahiyat Fakültesi
- Mimarlık ve Tasarım Fakültesi
- Mühendislik ve Doğa Bilimleri Fakültesi
- Sağlık Bilimleri Fakültesi
- Spor Bilimleri Fakültesi
- Tıp Fakültesi
- Uygulamalı Bilimler Fakültesi
- Ziraat Fakültesi

Enstitü

Üniversite ve fakültelerde kurulan enstitüler, birden fazla benzer ve ilgili bilim dallarında lisansüstü eğitim-öğretim, bilimsel araştırma ve uygulama yapan birimlerdir ve kanunla kurulurlar.

Enstitüler, ana bilim dallarından oluşur. Üniversite ve fakültelerde lisansüstü eğitim bu maksatla kurulan enstitüler tarafından düzenlenir. Üniversitemizde Fen Bilimleri, Sağlık Bilimleri ve Sosyal Bilimler Enstitüleri birleştirilerek 15.09.2020 tarih ve 31245 sayılı Resmî Gazetede yayımlanan yönetmelikle Lisansüstü Eğitim Enstitüsü kurulmuştur.

- Lisansüstü Eğitim Enstitüsü

Yüksekokul

Belirli bir mesleğe yönelik eğitim öğretime ağırlık veren bir yükseköğretim kurumudur. Üniversitemizde rektörlüğe bağlı 1 yüksekokul bulunmaktadır.

- Yabancı Diller Yüksekokulu

Meslek Yüksekokulları

Belirli mesleklere yönelik nitelikli insan gücü yetiştirmeyi amaçlayan, yılda iki veya üç dönem olmak üzere iki yıllık eğitim-öğretim sürdüren, ön lisans derecesi veren bir yükseköğretim kurumudur. Üniversitemizde rektörlüğe bağlı 10 meslek yüksekokulu bulunmaktadır.

- Banaz Meslek Yüksekokulu
- Eşme Meslek Yüksekokulu
- Karahallı Meslek Yüksekokulu
- Sağlık Hizmetleri Meslek Yüksekokulu
- Sivaslı Meslek Yüksekokulu
- Sivil Havacılık Meslek Yüksekokulu
- Sosyal Bilimler Meslek Yüksekokulu
- Teknik Bilimler Meslek Yüksekokulu
- Ulubey Meslek Yüksekokulu
- Uzaktan Eğitim Meslek Yüksekokulu

Uygulama ve Araştırma Merkezleri

Yükseköğretim kurumlarında eğitim öğretimin desteklenmesi amacıyla çeşitli alanların uygulama ihtiyacı ve bazı meslek dallarının hazırlık ve destek faaliyetleri için eğitim-öğretim, uygulama ve araştırmaların sürdürüldüğü bir yükseköğretim kurumudur. Yükseköğretim kurumları içinde uygulama ve araştırma merkezi açılmasına, birleştirilmesine veya kapatılmasına doğrudan veya üniversitelerden gelecek önerilere göre Yükseköğretim Kurulu karar verir. Üniversitemizde rektörlüğe bağlı 21 uygulama ve araştırma merkezi bulunmaktadır.

- Ağız ve Diş Sağlığı Uygulama ve Araştırma Merkezi
- Atatürk İlkeleri ve İnkılâp Tarihi Uygulama ve Araştırma Merkezi
- Avrupa Birliği Eğitim Uygulama ve Araştırma Merkezi
- Bankacılık ve Sigortacılık Uygulama ve Araştırma Merkezi
- Bilimsel Analiz ve Teknolojik Uygulama ve Araştırma Merkezi

- Deprem Uygulama ve Araştırma Merkezi
- Deri, Tekstil ve Seramik Tasarım Uygulama ve Araştırma Merkezi
- Endüstriyel Kenevir Uygulama ve Araştırma Merkezi
- Enerji, Çevre ve Sürdürülebilirlik Uygulama ve Araştırma Merkezi
- Göç Araştırmaları ve Siyaset Uygulama ve Araştırma Merkezi
- Halı Uygulama ve Araştırma Merkezi
- İslam Araştırmaları Uygulama ve Araştırma Merkezi
- Kadın ve Aile Çalışmaları Uygulama ve Araştırma Merkezi
- Lidya Bölgesi Arkeolojisi Uygulama ve Araştırma Merkezi
- Sağlık Hizmetleri Eğitim Uygulama ve Araştırma Merkezi
- Sivil Toplum Çalışmaları Uygulama ve Araştırma Merkezi
- Sürekli Eğitim Uygulama ve Araştırma Merkezi
- Tarımsal ve Doğa Araştırmaları Uygulama ve Araştırma Merkezi
- Türk Dünyası Araştırmaları Uygulama ve Araştırma Merkezi
- Türkçe Öğretimi Uygulama ve Araştırma Merkezi
- Uzaktan Eğitim Uygulama ve Araştırma Merkezi

Rektörlüğe Bağlı Bölümler

Türkçe, yabancı diller, inkılâp tarihi, plastik sanatlar, müzik ve beden eğitimi alanlarında rektörlüğe bağlı olarak kurulan bir diplomaya yönelik eğitim programı uygulamayan, araştırma ve uygulama yapan birimlerdir. Yükseköğretim kurumları içinde bölüm açılmasına, birleştirilmesine veya kapatılmasına doğrudan veya üniversitelerden gelecek önerilere göre Yükseköğretim Kurulu karar verir. Üniversitemizde rektörlüğe bağlı 5 bölüm başkanlığı bulunmaktadır. Ayrıca 14 koordinatörlük ve ofis faaliyet göstermektedir.

Bölüm Başkanlıkları;

- Atatürk İlkeleri ve İnkılap Tarihi Bölüm Başkanlığı
- Beden Eğitimi ve Spor Bölüm Başkanlığı
- Enformatik Bölüm Başkanlığı
- Türk Dili Bölüm Başkanlığı
- Yabancı Diller Bölüm Başkanlığı

Koordinatörlükler;

- Bilimsel Araştırma Projeleri (BAP) Koordinasyon Birimi
- Bilimsel Dergiler Koordinatörlüğü
- Engelsiz Birim Koordinatörlüğü
- İş Sağlığı ve Güvenliği Koordinatörlüğü
- İşletmelerde Staj ve Mesleki Eğitim Koordinatörlüğü
- Kalite Koordinatörlüğü
- Kurumsal İletişim Koordinatörlüğü
- Meslek Yüksekokulları Koordinatörlüğü
- Mezunlar Ofisi ve Kariyer Geliştirme Koordinatörlüğü
- Ortak Dersler Koordinatörlüğü
- Pedagojik Formasyon Koordinatörlüğü
- Teknoloji Transfer Ofisi
- Uluslararası İlişkiler Genel Koordinatörlüğü
- YLSY Burs Programı Koordinatörlüğü

İdari Teşkilat

2547 sayılı Yükseköğretim Kanunu'nun 51'inci madde hükmü çerçevesinde hazırlanan 124 sayılı Yükseköğretim Üst Kuruluşları İle Yükseköğretim Kurumlarının İdari Teşkilatı Hakkında Kanun Hükmünde Kararname uyarınca, üniversite idari teşkilatının başında rektöre bağlı bir genel sekreter ve genel sekretere bağlı genel sekreter yardımcıları, hizmetlerin gerekli kıldığı daire başkanları, hukuk müşaviri, işletme müdürü ile büro ve iç hizmet görevlerini yapmak üzere, 657 sayılı Devlet Memurları Kanunu'na tabi memurlar ve diğer görevliler bulunmaktadır. Yine 5436 sayılı Kanun ile oluşturulan Strateji Geliştirme Daire Başkanlığı da idari yapıdaki yerini almıştır.

Üniversitelerde daire başkanlıkları ve müdürlükler yönetim kurulunun kararı ile genel hükümlere göre kurulur. Her fakültede dekana bağlı ve fakülte yönetim örgütünün başında bir fakülte sekreteri, enstitü müdürüne bağlı enstitü sekreteri ve yüksekokul müdürüne bağlı yüksekokul sekreteri bulunur. Ayrıca doğrudan üst yöneticiye bağlı iç denetçiler mevcuttur.

ii. Teşkilat Şeması

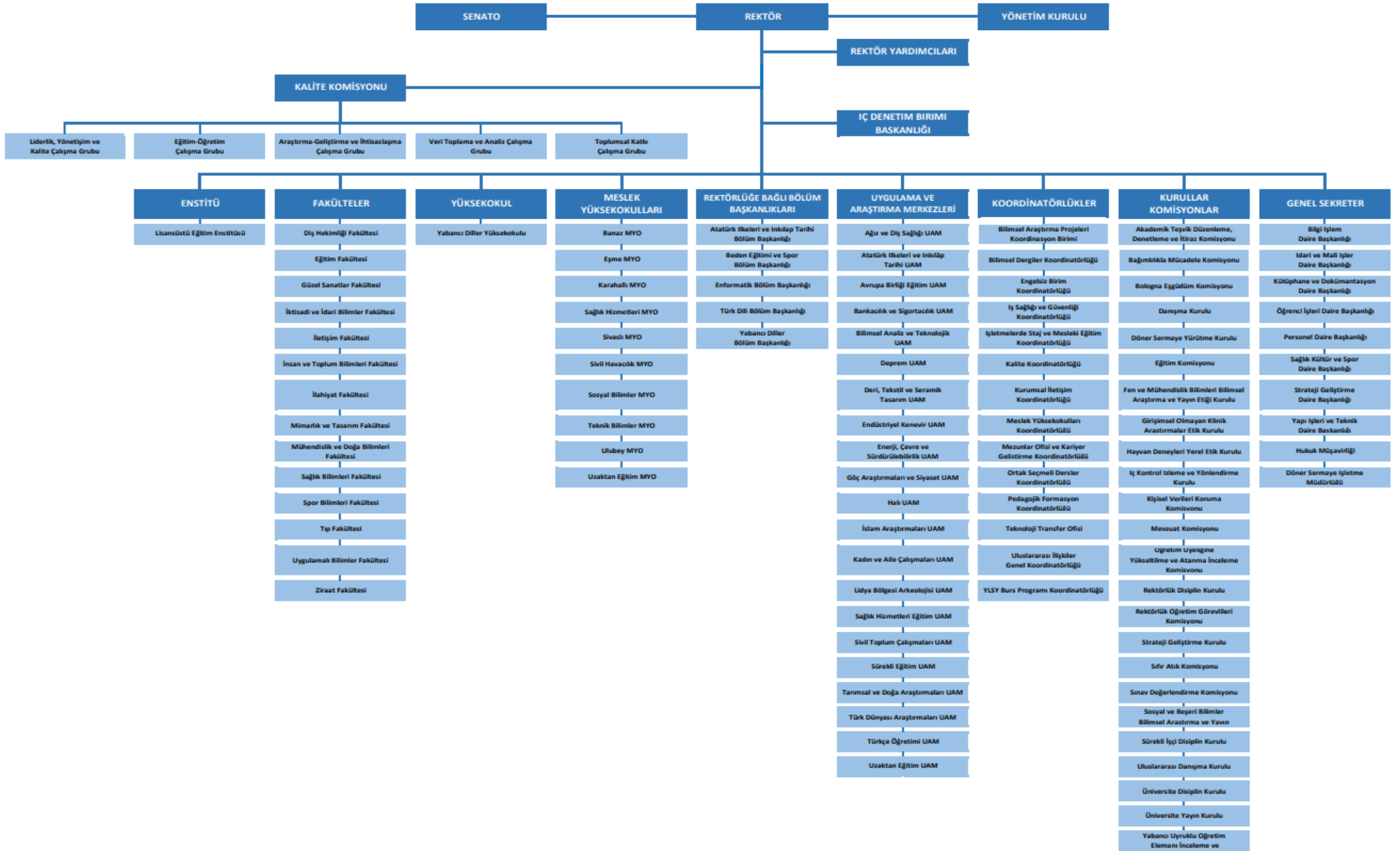

C. Fiziksel Kaynaklar

i. Fiziksel Yapı

Üniversitemiz merkezde Bir Eylül ve Dış Hekimliği, ilçelerde Banaz, Ulubey, Karahallı, Sivaslı, Eşme yerleşkelerinde eğitim öğretim faaliyetlerini yürütmektedir. Uşak Üniversitesi yerleşkelerindeki alanların dağılımı aşağıdaki tablolarda gösterilmiştir.

Bir Eylül Yerleşkesinde bulunan binalar; Eğitim Fakültesi, Mühendislik ve Doğa Bilimleri Fakültesi, Öğrenci Sosyal Merkezi Kompleksi, Sosyal Bilimler ve Teknik Bilimler Meslek Yüksek Okulu, Kütüphane, eski yemekhane binası, Güzel Sanatlar Fakültesi, Sosyal Eğitim ve Kültür Merkezi, İktisadi ve İdari Bilimler Fakültesi, İktisadi ve İdari Bilimler Fakültesi B Blok, Merkezi Derslik D2 Blok, Merkezi Akademik Bloklar (MA1, MA2, MA3, MB4), Kapalı Spor Salonu ve Yarı Olimpik Yüzme Havuzu, Bilimsel Araştırmalar Merkezi Analiz Laboratuvarı, Merkezi İdari Blok, Uygulamalı Bilimler Fakültesi (Halil Kaya GEDİK Bloğu), Spor Bilimleri Fakültesi, Öğrenci Yaşam Merkezi, Kapalı Halı Saha ve Tenis Kortları, İlahiyat Fakültesi, Rektörlük Hizmet Binası ve Kongre ve Kültür Merkezi.

Şehir merkezinde Dış Hekimliği Fakültesi yerleşkesi bulunurken, Banaz yerleşkesinde Banaz Meslek Yüksekokulu, Eşme yerleşkesinde Eşme Meslek Yüksekokulu, Karahallı yerleşkesinde Karahallı Meslek Yüksekokulu, Ulubey yerleşkesinde Ulubey Meslek Yüksekokulu, Sivaslı yerleşkesinde Sivaslı Meslek Yüksekokulu bulunmaktadır.

Uşak Üniversitesi Yerleşkelerindeki Alanların Dağılımı (m ²)								
Enstitü, Fakülte, Yüksekokul, Meslek Yüksek Okulları ve Tüm Birimler	İdari Binalar	Derslik	Laboratuvar	Kantin /Kafe Vb.	Lojman	Açık Spor Tesisler	Kapalı Spor Tesisleri	Toplam
Rektörlük Hizmet Binası ve Kongre Merkezi	23.773							23.773
Banaz Meslek Yüksekokulu		6.000						6.000
Karahallı Meslek Yüksekokulu		4.890						4.890
Eşme Meslek Yüksekokulu		3.265						3.265
Ulubey Meslek Yüksekokulu		1.579				1.140		2.719
Sivaslı Meslek Yüksekokulu		2.360						2.360
Uygulamalı Bilimler Fakültesi		3.775		200				3.975

Yemekhane				1.500				1.500
Güzel Sanatlar Fakültesi		8.832		234				9.066
Öğrenci Sosyal Merkezi Kompleksi(Çarşı)				2.222				2.222
İktisadi ve İdari Bilimler Fakültesi(B BLOK)	1.226							1.226
İktisadi ve İdari Bilimler Fakültesi(D1 Blok)		5.752						5.752
İnsan ve Toplum Bilimleri Fakültesi (D2 Blok)		6.464						6.464
Merkezi Akademik Bloklar, MA1, MA2, MA3,	12.947							12.947
Sosyal Bilimler ve Teknik Bilimler MYO		6.351						6.351
Kapalı Spor Salonu ve Yarı Olimpik Yüzme Havuzu							7.404	7.404
Bilimsel Araştırmalar Merkezi Analiz Lab.			3.550					3.550
Sosyal Tesisler					2.161			2.161
Merkezi Kütüphane		10.300						10.300
Merkezi İdari Blok	6.579			258				6.837
Ana Giriş Kapısı	71							71
Tarihi Bina Restorasyonu	538							538
Atık Su Arıtma Tesisi	625							625
Eğitim Fakültesi (Tüprag Binası)		7.162						7.162
Spor Bilimleri Fakültesi						7.140	8.040	15.180
Öğrenci Yaşam Merkezi				15.756				15.756
Mühendislik ve Doğa Bilimleri Fakültesi		9.028						9.028
Kapalı Saha ve Spor Kompleksi						2.775	3.230	6.005
İlahiyat Fakültesi		5.264		206				5.470
Dış Hekimliği Fakültesi		4.377						4.377
Su Deposu	450							450
Cami	500							500
Deney Hayvanları Etik Kurulu		125						125
Toplam	46.967	85.524	3.550	20.376	2.161	11.055	18.674	188.049

ii. Taşıtlar

		Bütçe	Diğer	Toplam
T02	Binek otomobil	6	4	10
T03	Station-Wagon	1	0	1
T05	Minibüs (Sürücü dâhil en fazla 15 kişilik)	1	2	3
T07	Pick-up (Kamyonet, şoför dâhil 3 veya 6 kişilik)	2	0	2
T08	Pick-up (Kamyonet, arazi hizmetleri için şoför dâhil 3 veya 6 kişilik)	1	0	1
T10	Midibüs (Sürücü dâhil en fazla 26 kişilik)	1	2	3
T12	Kamyon şasi-kabin tam yüklü ağırlığı en az 3.501 Kg.	1	0	1
	Toplam	13	8	21

iii. Bilgi ve Teknolojik Kaynaklar

Üniversitemize ait olan tüm binalarımızda kablolu ve kablosuz internet yayını yapılabilmekte ve bu yayınlar gerekli güvenlik kontrollerinden geçirilmekte ve loglanmaktadır. Her bina için ve her iş tanımı özelleşmiş birimler için sanal ağ (VLAN) tanımlaması yapılmakta ve böylece her birime ve binaya DHCP sunucusu üzerinden birimlerinden bağımsız IP tanımlaması yapılmakta ve böylece hem hızlı hem güvenli hem de hizmet takibi çalışmalarının daha sağlıklı yürütülebildiği bir ortam yaratılabilmektedir. Kullanıcılar, internet ağına hem kişisel bilgisayar hem dizüstü bilgisayar hem de mobil cihazlarıyla bağlanabilmektedirler

Kablosuz internet yayınıımız kampüsümüzün farklı yerlerindeki 188 bağlantı noktası (Access Point) aracılığıyla sağlanmaktadır. Bu bağlantı noktaları üzerinden yapılan yayınlar hem kampüsümüz interneti üzerinden dış dünyaya açılmakta; hem de EDUROAM hizmeti aracılığıyla hizmet vermektedir. Aynı zamanda sistemimize kayıtlı olan idari personelimiz, akademik personelimiz ve öğrencilerimizin, dünyanın 106 ülkesindeki merkezlere bağlı ve Türkiye'deki 155 kurumdaki 1539 farklı konumdaki 45.828 erişim noktası aracılığıyla EDUROAM yayınına bağlanabilmektedirler.

Altta tablodaki Üniversitemiz bilgi teknoloji altyapısına ilişkin sayısal veriler tablolar halinde verilmiştir.

Üniversitemiz İnternet Band Genişliği	
Bağlantı Noktası Adı	Bağlantı Hızı
Bir Eylül Kampüsü	2000 Mbps
Diş Hekimliği Fakültesi	300 Mbps
Banaz MYO	50 Mbps
Eşme MYO	50 Mbps
Ulubey MYO	40 Mbps
Sivaslı MYO	40 Mbps
Karahallı MYO	40 Mbps
DTS Uygulama Merkezi	40 Mbps
Uşak Üniv. Eğt. Uyg. Hastanesi (Derslik)	40 Mbps
Toplam Bant Genişliği	2600 Mbps

Bilişim Altyapısı

Bilişim Donanım ve Yazılımları	Kullanım Amacı	Adet
Sunucu Bilgisayar	Sanallaştırma sisteminde kullanılmaktadır.	10
Veri Depolama Ünitesi	Sanallaştırma sistemi ve üniversiteye ait her türlü dijital verinin depolanması, saklanması amacı ile kullanılmaktadır.	3
Yedekleme Ünitesi	Üniversiteye ait her türlü dijital verinin yedeklenmesi için kullanılmaktadır.	3
Ağ Anahtarı	210 adedi yeni nesil, 40 adedi eski nesil olmak üzere binalarımıza internet bağlantısının bu ağ anahtarları ile sağlanmaktadır.	250
Omurga Ağ Anahtarı	Üniversitemize ULAKNET tarafından sağlanan internetin ana dağıtım noktası	1
Kablosuz Erişim Noktası	Merkez kampüsümüzde 238 adet kablosuz ağ cihazı ile %80 kablosuz internet kapsama alanına sahibiz. Öğrencilerin yoğunlukla bulunduğu alanlarda bu oran %90'lara çıkarılmıştır. İlçelerde ve dış hekimliği fakültesinde bu oran 45 adet kablosuz ağ cihazı ile %85'lere erişmiştir.	238

	Genel olarak «Uşak Üniversitesi» ve «Eduroam» olmak üzere iki adet kablosuz yayını yapmaktayız. Tüm cihazlarda yoğun dönemlerde toplam aktif internet kullanıcı sayımız 10.000 kullanıcıya kadar çıkmaktadır	
Elektronik Belge Yönetim Sistemi	Üniversitemiz kurum içi ve kurum dışı yazışmalarının daha hızlı, kolay ve güvenli bir şekilde yapılabilmesini sağlayan bir sistemdir. Kurum içi tüm personelimize hizmet sağlamaktadır.	1
Personel Bilgi Sistemi	Üniversitemiz bünyesinde bulunan personellerin özlük bilgilerinin güvenli bir şekilde depolanmasını, istenildiğinde erişilebilmesini ve personel bilgilerinin (izin, unvan, ek gösterge vb.) güncellenebilmesini sağlayan sistemdir. Üniversitemiz bünyesinde bulunan tüm personellere hizmet sağlamaktadır.	1
Öğrenci Bilgi Sistemi	Üniversitemiz öğrencilerinin akademik işlemlerinin (fakülte, bölüm, program, ders, not vb.) tutulduğu, gerektiğinde kullanıcıların raporlamasının sağlandığı bir sistemdir. Üniversitemiz akademik personeline ve tüm öğrencilerine hizmet sağlamaktadır.	1
Ders Programı Sistemi	Üniversitemiz dersliklerine, akademik personelin ders yoğunluğuna göre ders programlarını hazırlayabildikleri bir sistemdir. Bu sistem üniversitemizde bulunan tüm derslikler ve akademisyenler için çeşitli raporlar sunabilmektedir. Üniversitemiz akademik personeline ve öğrencilerine hizmet sağlamaktadır.	1
Diploma Sistemi	Üniversitemizden mezun olan öğrencilerinin diplomalarının e-imza ile imzalanabilmesini ve bu sayede diploma basım işlemlerinin daha kısa sürede tamamlanabilmesini, diplomanın doğruluğunun üzerinde bulunan QR Code sayesinde sorgulanmasını sağlayan sistemdir. Üniversitemiz bünyesinde bulunan tüm öğrencilerimize hizmet sağlamaktadır.	1
Erasmus Başvuru Sistemi	Erasmus öğrenci değişim programından faydalanmak isteyen tüm öğrencilerin programa başvuru yapmalarını ve başvuru sonuçlarını takip edebildikleri bir sistemdir. Sistem aynı zamanda üniversitemiz yönetimine çeşitli raporlamalar sağlamaktadır. Tüm öğrencilerimize hizmet sunmaktadır.	1
Kısmi Zamanlı Öğrenci Başvuru Sistemi	Üniversitemizin ihtiyaç duyduğu birimlerde, öğrencilere de maddi destek sağlayabilmek için kısmi zamanlı olarak çalışmak isteyen öğrencilerinin	1

	başvuru yapabilmelerini sağlayan sistemdir. Tüm öğrencilerimize hizmet sunmaktadır.	
Kurum Kalite Yönetimi Yazılımı	Üniversitemiz bünyesinde yürütülen tüm kalite süreçlerinin yönetimi için kullanılan yazılımdır.	1
Uzaktan Eğitim Sistemi	Bilgi İşlem Daire Başkanlığımızca geliştirilen uzaktan eğitim sistemidir. Sisteme ait tüm veriler kurumumuz sistem odasındaki veri depolama ünitelerinde bulunmaktadır.	1
Merkezi Kimlik Sistemi	Üniversitemiz sistemlerinde tek kullanıcı tek şifre (single sign on) sağlayan Active Directory altyapısında geliştirilen sistemdir.	1
Üniversite Mobil Uygulaması	Üniversitemize ait tüm bilgilerin ve çeşitli işlemlerin yer aldığı uygulamadır.	1
Online Yoklama Sistemi	Üniversitemiz genelinde verilen derslerde online ortamda yoklama alınmasını sağlayan sistemdir.	1
Bilgi Yönetim Sistemi	Üniversitemiz genelinde çeşitli istatistiksel veriler sunan sistemdir.	1

iv. Kütüphane Kaynakları

Merkez Prof. Dr. Fuat SEZGİN Kütüphanemiz; Üniversitemiz öğrencileri, akademik ve idari personeli ile araştırmacılara en iyi şekilde hizmet verebilmek amacıyla, 2013 Eylül ayından itibaren Bir Eylül Yerleşkesindeki 1000 kişi kapasiteli 10.819 m²'lik, 3 katlı, modern, çağımızın gereksinimlerine cevap verebilecek, kütüphane standartlarını en üst düzeyde karşılayacak ergonomiye sahip bir kütüphane binasında bireysel ve grup çalışmalarına en üst düzeyde cevap verebilecek şekilde varlığını sürdürmektedir.

Merkez Prof. Dr. Fuat SEZGİN Kütüphanemizde,

Zemin kat; 1 adet üyelik, ödünç verme, iade alma, fotokopi, rezervasyon ve danışma hizmetlerinin verildiği kullanıcı hizmetleri bankosu, 350 kişilik okuma salonu, 2 adet kütüphane koleksiyonuna erişimi sağlayan kaynak tarama terminali, 1 adet otomatik ödünç- iade cihazı, 1 adet engelli teknolojileri ile donatılmış, engelli birey çalışma odası, 1 adet engelli birimi ofisi, 4 adet 10' ar kişilik grup çalışma odası, 9 adet bireysel çalışma odası, 44 adet kullanıcıların kullanımına yönelik bilgisayar, 3 adet idari personel tarafından kullanılan bilgisayar ve 2 adet ödünç iade ünitesi, sadece kütüphane içerisinde kullanımına izin verilen (Ansiklopedi, Sözlük, İndeks, El Kitabı, Bibliyografya vb.)

kaynakların yer aldığı, danışma kaynakları bölümü yer almaktadır. Ayrıca kütüphane giriş kısmında güvenlik ve denetim sağlanması amacıyla güvenlik birimi bulunmaktadır.

1.kat; 200 kişilik okuma salonu, 13 adet kullanıcılara yönelik bilgisayar, 3 adet 10' ar kişilik grup çalışma salonu, 1 adet 50 kişilik seminer salonu, 9 adet bireysel çalışma odası, 1 adet personel ofisi, 1 adet yönetim ofisi, 1 adet teknik hizmetler personel ofisi, Kitap Salonu (Genel Eserler, Felsefe, Din, Sosyal Bilimler, Sanat, Dil ve Edebiyat) yer almaktadır.

2.kat; 200 kişilik okuma salonu, 30 adet kullanıcılara yönelik bilgisayar, 4 adet personel ofisi, 1 adet yönetim ofisi, süreli yayınlar bölümü. Kitap Salonu, (Fen Bilimleri, Tıp, Ziraat, Mühendislik, Teknoloji) tezler birimi yer almaktadır.

3. Katta kafeterya ile bay ve bayan mescitleri yer almaktadır.

Aşağıdaki tablolarda kütüphane ziyaretçi sayıları, ödünç-ıade sayıları, kütüphane kaynakları istatistikleri verilmiştir.

Kütüphane Ziyaretçi Sayıları		Kütüphane Ödünç-İade Sayıları		
Aylar (2024 Yılı)	Kişi Sayısı	Aylar (2024 Yılı)	Ödünç-İade İşlemi Yapan Kullanıcı Sayısı	Toplam Ödünç/İade Sayısı
Ocak	79.120	Ocak	1.604	2.787
Şubat	17.427	Şubat	605	1.071
Mart	49.034	Mart	1.706	3.224
Nisan	51.423	Nisan	1.120	1.869
Mayıs	49.357	Mayıs	1.156	2.121
Haziran	38.044	Haziran	698	1.202
Temmuz	17.763	Temmuz	305	625
Ağustos	25.019	Ağustos	104	188
Eylül	30.469	Eylül	893	1.496
Ekim	36.442	Ekim	2.305	4.132
Kasım	73.776	Kasım	1.720	3.007
Aralık	52.835	Aralık	1.724	3.071
Toplam	520.709	Toplam	13.940	24.793

KAYNAK TÜRÜ	Koleksiyona 2024 Yılı İçinde Katılan Kaynak Sayısı (Adet)	Mevcut Koleksiyon (Adet)
Kitap (Basılı)	2.041	88.802
DVD/VCD	0	30
Tez (Basılı)	0	2.034
Sürekli Yayın (Dergi)	110	4.902
E-Kaynak (Veri Tabanı)		
E-Kaynak (Veri Tabanı Dağılımı/İçerdiği Kaynak Sayısı)	E-Dergi	447.275
	E-Kitap	9.702.081
	E-Tez	6.800.000
	Diğer	

Önceki Yılsonu Kitap Sayısı	Giren Kitap Sayısı	Çıkan Kitap Sayısı	Yılsonu Kitap Sayısı
86.761	2.041	0	88.802

D. İnsan Kaynakları

2024 yılında 899 akademik personel, 353 idari personel, 73 sözleşmeli personel ve 229 sürekli işçi olmak üzere toplam 1554 personel görev yapmaktadır.

2024 yılında Üniversitemizde görev yapan personelin %58'i akademik personel, %23'ü idari personel, %4'ü sözleşmeli personel, %15'i sürekli işçiden oluşmaktadır.

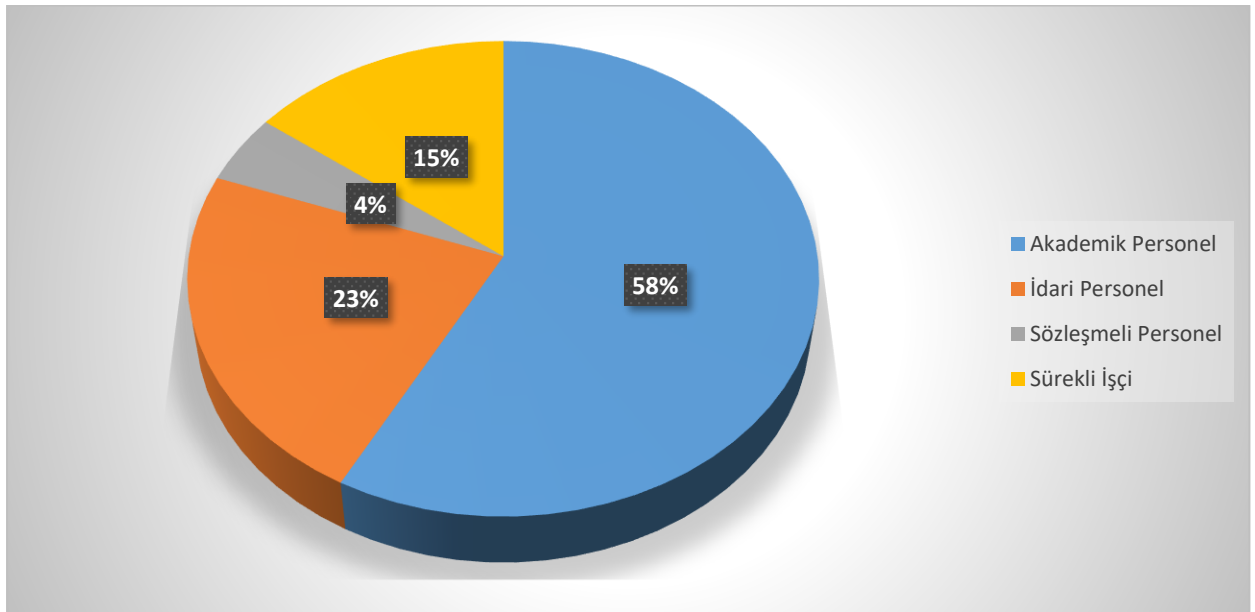

i. Akademik Personel

Akademik Personel Sayısı

2023 yılında 886 olan akademik personel sayımız 2024 yılında artarak 899'a çıkmıştır. 2024 yılına ait akademik kadroların dağılımı aşağıdaki tabloda yer almıştır.

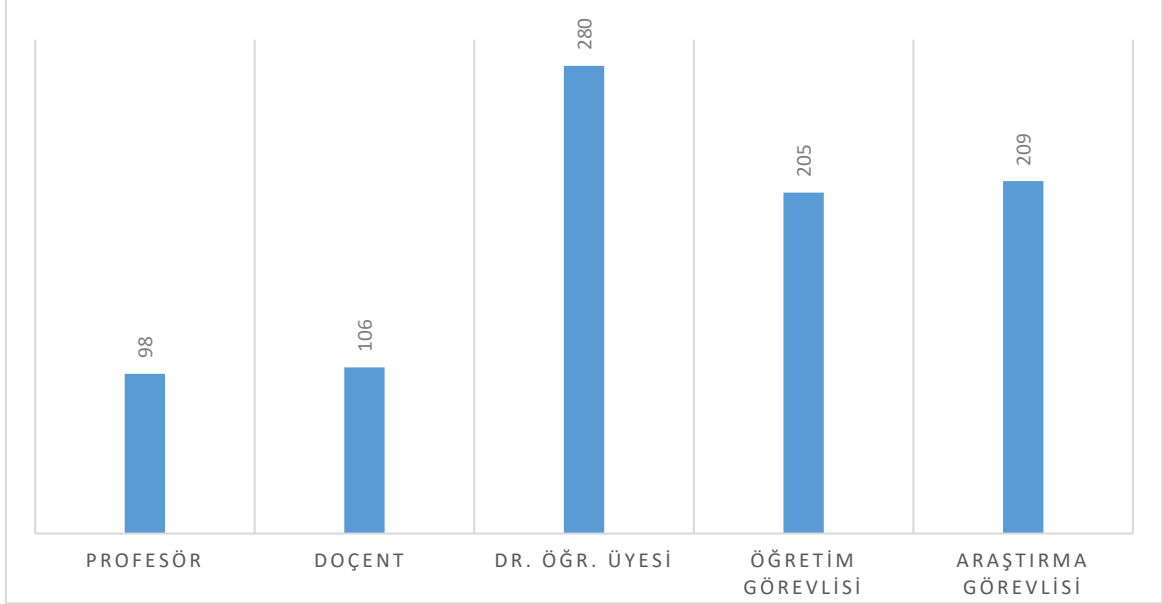

Üniversitemizde bulunan akademik kadroların unvanları baz alınarak hazırlanan dolu kadroları gösterir tablo aşağıdaki gibidir.

Birimler	Profesör	Doçent	Dr. Öğr. Üyesi	Öğretim Görevlisi	Araştırma Görevlisi	TOPLAM
Banaz Meslek Yüksekokulu	0	1	6	20	0	27
Dış Hekimliği Fakültesi	3	4	15	3	88	113
Eğitim Fakültesi	13	16	29	6	33	97
Eşme Meslek Yüksekokulu	0	1	2	17	0	20
Güzel Sanatlar Fakültesi	2	7	5	7	3	24
İktisadi ve İdari Bilimler Fakültesi	3	8	17	1	14	43
İletişim Fakültesi	3	3	10	1	3	20
İnsan ve Toplum Bilimleri Fakültesi	15	12	31	2	13	73
İlahiyat Fakültesi	3	8	10	7	9	37
Karahallı Meslek Yüksekokulu	0	0	0	9	0	9
Lisansüstü Eğitim Fakültesi	0	0	0	0	5	5

Mimarlık ve Tasarım Fakültesi	0	3	4	1	6	14
Mühendislik ve Doğa Bilimleri Fakültesi	28	16	34	6	15	99
Rektörlük	0	0	0	27	0	27
Sağlık Bilimleri Fakültesi	1	0	13	5	6	25
Sağlık Hizmetleri Meslek Yüksekokulu	1	1	3	15	0	20
Sivaslı Meslek Yüksek Okulu	0	0	3	7	0	10
Sivil Havacılık Meslek Yüksekokulu	0	0	1	5	0	6
Sosyal Bilimler Meslek Yüksekokulu	0	0	1	18	0	19
Spor Bilimleri Fakültesi	4	5	6	2	1	18
Teknik Bilimler Meslek Yüksekokulu	1	1	4	15	0	21
Tıp Fakültesi	12	11	59	5	6	93
Ulubey Meslek Yüksekokulu	0	1	3	11	0	15
Uygulamalı Bilimler Fakültesi	4	5	11	0	3	23
Uzaktan Eğitim Meslek Yüksekokulu	0	0	2	3	0	5
Yabancı Diller Yüksekokulu	0	0	1	12	0	13
Ziraat Fakültesi	5	3	10	0	2	20
Toplam	98	106	280	205	209	899

Üniversitemiz Akademik kadrosunun unvanlara göre dağılım yüzdesi hesaplandığında; %11'i Profesör, %12'si Doçent, %31'i Dr. Öğr. Üyesi, %23'ü Öğretim Görevlisi ve %23'ü Araştırma Görevlisi kadrosunda bulunmaktadır. Üniversitemiz akademik kadrosunun unvanlarına göre yüzdelik dağılımları aşağıdaki grafikte gösterilmiştir.

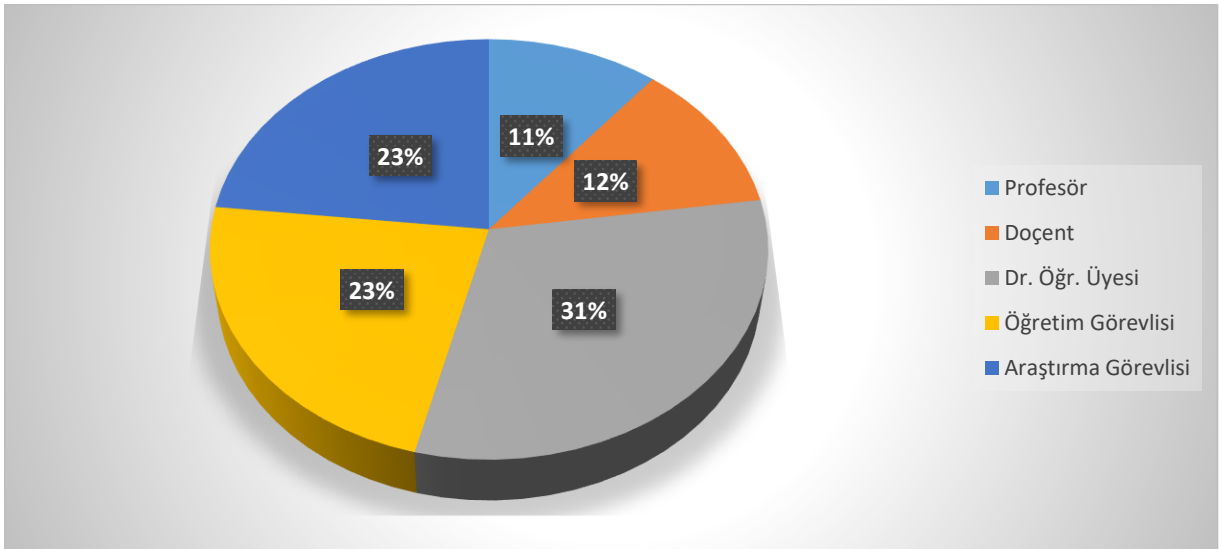

Diğer Üniversitelerde Görevlendirilen Akademik Personel

2024 yılında Üniversitemizden diğer üniversitelere görevlendirilen 1 akademik personel bulunmaktadır. Ayrıntısı aşağıdaki tabloda gösterilmiştir.

Diğer Üniversitelerde Görevlendirilen Akademik Personel		
Unvan	Bağlı Olduğu Bölüm	Görevlendirildiği Üniversite
Profesör	Mühendislik ve Doğa Bilimleri Fakültesi	Şırnak Üniversitesi

Üniversitemizde Görevlendirilen Akademik Personel

2024 yılında diğer üniversitelerden kurumumuzda görevlendirilen 4 akademik personel bulunmaktadır. Diğer üniversitelerden gelen akademik personelin üniversitemizde görev yaptığı bölümler aşağıdaki tabloda gösterilmiştir.

Üniversitemizde Görevlendirilen Akademik Personel		
Unvan	Bağlı Olduğu Bölüm	Geldiği Üniversite
Profesör	Eğitim Fakültesi	Dokuz Eylül Üniversitesi
Profesör	İnsan ve Toplum Bilimleri Fakültesi	Afyon Kocatepe Üniversitesi
Profesör	Güzel Sanatlar Fakültesi	Ankara Hacı Bayram Veli Üniversitesi
Profesör	Tıp Fakültesi	İzmir Bakırçay Üniversitesi

Üniversitemizde Görev Yapan Yabancı Uyruklu Akademik Personel

2024 yılında üniversitemizde görev yapan 6 yabancı uyruklu akademik personel bulunmaktadır. Aşağıdaki tabloda görev aldıkları birimlere göre dağılımları gösterilmiştir.

Unvanı	Geldiği Ülke	Çalıştığı Bölüm	Sayısı
Doçent	Azerbaycan	İktisat	1
Dr. Öğr. Üyesi	İran	Moda Tasarımı	1
Dr. Öğr. Üyesi	Ukrayna	Çağdaş Türk Lehçeleri ve Edebiyatları	1
Dr. Öğr. Üyesi	Rusya	Temel İslam Bilimleri	1

Dr. Öğr. Üyesi	Pakistan	Bitki Koruma	1
Dr. Öğr. Üyesi	Suriye	Temel İslam Bilimleri	1
Toplam			6

ii. İdari Personel

İdari Personel Sayısı

Uşak Üniversitesi 'nde 2024 yılında görev yapan toplam idari personel sayısı 353'tür. 238 kadro boş olmakla birlikte toplam kadro sayısı 591'dir. İdari personel doluluk boşluk oranları sınıflarına göre aşağıdaki tabloda ve grafikte gösterilmiştir.

İdari Personel Sayısı Dağılımı			
Sınıfı	Dolu	Boş	Toplam
Genel İdari Hizmetler Sınıfı	258	168	426
Sağlık Hizmetleri Sınıfı	21	21	42
Teknik Hizmetler Sınıfı	56	44	100
Avukatlık Hizmetleri Sınıfı	3	1	4
Yardımcı Hizmetler Sınıfı	15	4	19
TOPLAM	353	238	591

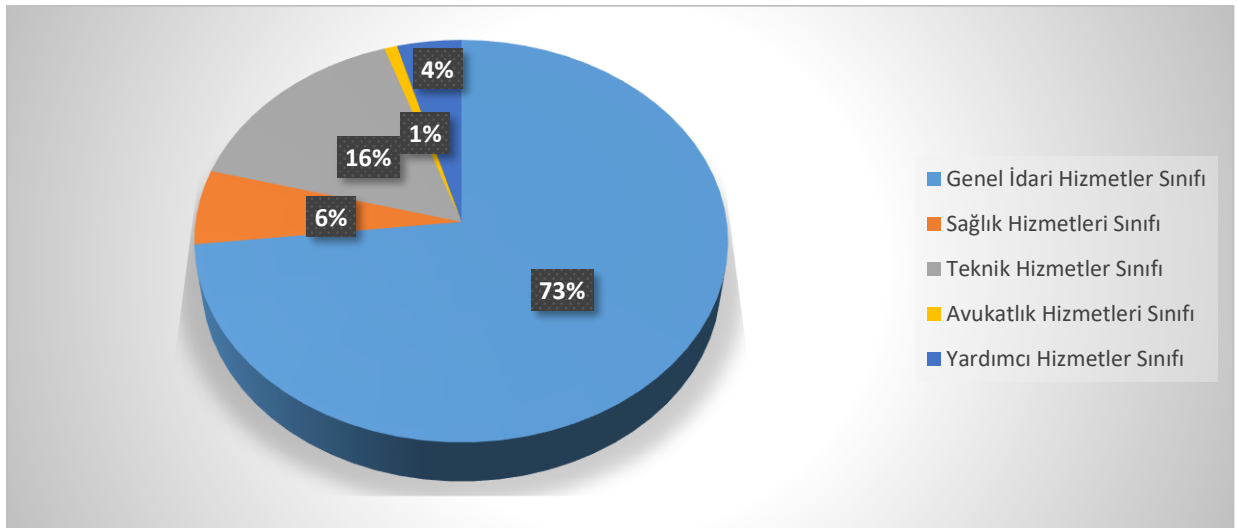

Yukarıdaki grafikten de görüleceği üzere idari personelimizin %73'ünü Genel İdari Hizmetler Sınıfı, %16'ünü Teknik Hizmetler Sınıfı, %6'sını Sağlık Hizmetleri Sınıfı, %4'ünü Yardımcı Hizmetler Sınıfı ve %1'ini Avukatlık Hizmetleri Sınıfı oluşturmaktadır.

E. Diğer Hususlar

i. Eğitim-Öğretim

Öğrenci sayılarımız aşağıdaki tablolarda gösterildiği gibidir.

Program Türü	Birim Adı	I. Öğretim			II. Öğretim			Toplam		
		Erkek	Kadın	Toplam	Erkek	Kadın	Toplam	Erkek	Kadın	Toplam
ÖN LİSANS PROGRAMLARI	Adalet MYO	100	140	240	85	85	170	185	225	410
	Banaz MYO	449	391	840	0	0	0	449	391	840
	Eşme MYO	301	435	736	0	0	0	301	435	736
	Karahallı MYO	202	100	302	0	0	0	202	100	302
	Sağlık Hizmetleri MYO	379	918	1297	157	249	406	536	1167	1703
	Sivaslı MYO	128	91	219	41	26	67	169	117	286
	Sivil Havacılık MYO	128	92	220	29	43	72	157	135	292
	Sosyal Bilimler MYO	417	407	824	162	128	290	579	535	1114
	Teknik Bilimler MYO	857	177	1034	0	0	0	857	177	1034
	Ulubey MYO	157	404	561	9	93	102	166	497	663
	Uzaktan Eğitim MYO	320	104	424	0	0	0	320	104	424
	Ön Lisans Toplam	3438	3259	6697	483	624	1107	3921	3883	7804

Program Türü	Birim Adı	I. Öğretim			II. Öğretim			Toplam		
		Erkek	Kadın	Toplam	Erkek	Kadın	Toplam	Erkek	Kadın	Toplam
LİSANS PROGRAMLARI	Dış Hekimliği Fakültesi	225	348	573	0	0	0	225	348	573
	Eğitim Fakültesi	595	1402	1997	0	3	3	595	1405	2000
	Güzel Sanatlar Fakültesi	48	204	252	0	0	0	48	204	252
	İktisadi ve İdari Bilimler Fakültesi	548	852	1400	150	116	266	698	968	1666
	İletişim Fakültesi	743	739	1482	446	342	788	1189	1081	2270
	İnsan ve Toplum Bilimleri Fakültesi	1154	1813	2967	218	302	520	1372	2115	3487
	İlahiyat Fakültesi	299	460	759	110	157	267	409	617	1026
	Mimarlık ve Tasarım Fakültesi	159	139	298	0	0	0	159	139	298
	Mühendislik ve Doğa Bilimleri Fakültesi	697	262	959	35	9	44	732	271	1003
	Sağlık Bilimleri Fakültesi	232	543	775	18	7	25	250	550	800
	Sağlık Yüksekokulu	63	73	136	4	3	7	67	76	143
	Spor Bilimleri Fakültesi	548	221	769	60	7	67	608	228	836
	Tıp Fakültesi	321	445	766	0	0	0	321	445	766
	Uygulamalı Bilimler Fakültesi	350	463	813	0	0	0	350	463	813

Uygulamalı Bilimler Yüksekokulu	119	56	175	10	5	15	129	61	190
Ziraat Fakültesi	354	178	532	0	0	0	354	178	532
Lisans Toplam	6455	8198	14653	1051	951	2002	7506	9149	16655

LİSANSÜSTÜ PROGRAMLARI	Birim Adı	Tezsiz Yüksek Lisans	Yüksek Lisans	Doktora	Toplam
		Toplam	Toplam	Toplam	Toplam
	Lisansüstü Eğitim Enstitüsü	63	609	187	859

Lisansüstü Eğitim Enstitüsü

28.03.2020 tarih ve 31082 sayılı Resmî Gazetede Cumhurbaşkanlığı Kararı ile Uşak Üniversitesi bünyesinde bulunan Sosyal Bilimler, Fen Bilimleri ve Sağlık Bilimleri Enstitüleri birleştirilerek Lisansüstü Eğitim Enstitüsü adı altında faaliyetlerine devam etmektedir.

Lisansüstü Eğitim Enstitüsü lisans mezunlarının bilgilerini derinleştirmek, seçtikleri alanda uzmanlaşmalarını sağlamak ve arzu edenleri akademik kariyere hazırlamak amacıyla lisansüstü programlar öngörmektedir. 2024-2025 eğitim öğretim yılında toplam 859 öğrenci ile eğitim öğretim hayatına devam etmektedir.

Diş Hekimliği Fakültesi

7.10.2013 tarihli ve 2013/5547 sayılı Bakanlar Kurulu Kararı ile Rektörlüğe bağlı olarak Diş Hekimliği Fakültesi kurulmuştur. Bu aşamada Diş Hekimliği Fakültesi idari yapılanma aşamasını tamamlayarak faaliyetlerine başlamıştır. Diş Hekimliği Uygulama ve Araştırma Hastanesi 30.03.2016 tarihinde faaliyete geçerek sağlık hizmeti vermeye başlamıştır. Diş Hekimliği fakültemiz 2024-2025 Eğitim Öğretim yılında 573 öğrenci ile öğretim faaliyetlerine devam etmektedir.

Eğitim Fakültesi

Eğitim Fakültesi 2809 sayılı Yükseköğretim Kurumları Teşkilatı Hakkında 41 sayılı Kanun Hükmünde Kararnamenin Değiştirilerek Kabulüne Dair Kanununun 18- (2837/23) Ek Maddesi uyarınca Afyon Kocatepe Üniversitesi bünyesinde açılmış olup 17.03.2006 tarih ve 26111 sayılı Resmî Gazete’de yayımlanan 5467 sayılı Kanunla Uşak Üniversitesine bağlanmıştır.

Eğitim Fakültesinde; Fen Bilgisi, İlköğretim Matematik, Okul Öncesi, Özel Eğitim, Sınıf, Sosyal Bilgiler, Türkçe öğretmenlikleri ve Rehberlik ve Psikolojik Danışmanlık bölümlerimde öğrenci bulunmaktadır. 2024-2025 eğitim-öğretim yılında toplam 2000 öğrenci ile eğitim öğretim hayatına devam etmektedir.

Güzel Sanatlar Fakültesi

Güzel Sanatlar Fakültesi 2008-2009 Akademik Yılında Seramik Bölümü'ne 15 öğrenci olarak eğitim öğretim faaliyetine başlamıştır. Daha sonra Geleneksel Türk Sanatları, Resim, Müzik, Grafik ve Deri Moda Tasarımı Bölümleri de açılmıştır. 2023-2024 eğitim öğretim yılında Seramik, Moda Tasarımı, Resim, Geleneksel Türk Sanatları öğrencisi olan bölümlerdir. 2024-2025 eğitim-öğretim yılında toplam 252 öğrenci ile eğitim öğretim hayatına devam etmektedir.

İktisadi ve İdari Bilimler Fakültesi

2002 yılında Afyon Kocatepe Üniversitesine bağlı olarak kurulan İktisadi ve İdari Bilimler Fakültesi 17.03.2006 tarih ve 26111 sayılı Resmî Gazete'de yayımlanan 5467 sayılı Kanunla Uşak Üniversitesine bağlanmıştır. 2024-2025 eğitim-öğretim yılında toplam 1666 öğrenci ile eğitim öğretim hayatına devam etmektedir.

İletişim Fakültesi

2011 yılında Radyo Televizyon ve Sinema, Görsel İletişim ve Tasarım, Gazetecilik, Halkla İlişkiler ve Reklamcılık Bölümleri açılan İletişim Fakültesi 2013 yılında Halkla İlişkiler, Reklamcılık, Radyo Televizyon ve Sinema bölümlerine ek kontenjan ile 40'ar öğrenci olarak eğitim öğretime başlamıştır. Gazetecilik, Halkla İlişkiler ve Reklamcılık, Radyo, Televizyon ve Sinema, Yeni Medya bölümlerinde 2024-2025 eğitim-öğretim yılında toplam 2270 öğrenci ile eğitim öğretim hayatına devam etmektedir.

İnsan ve Toplum Bilimleri Fakültesi Fakültesi

1999-2000 döneminde Afyon Kocatepe Üniversitesine bağlı olarak kurulan Fen Edebiyat Fakültesi 17.03.2006 tarih ve 26111 sayılı Resmî Gazete'de yayımlanan 5467 sayılı Kanunla Uşak Üniversitesine bağlanmıştır. 04/08/2023 tarih ve 32269 sayılı Resmi Gazetede yayımlanan; "Bazı Enstitü, Fakülte ve Yüksekokulların Kurulması, Kapatılması ile Bazı Fakültelerin Adlarının Değiştirilmesi ve Sağlık Bilimleri Üniversitesi Rektörlüğü Bünyesinde Yer Alan Filipinler Bangsamoro Sultan Kudarat Sağlık Hizmetleri Meslek Yüksekokulunun Kapatılmasına ve Aynı Rektörlüğe Bağlı Olarak Filipinler Bangsamoro Sultan Kudarat Sağlık Bilimleri Fakültesi ile Özbekistan Taşkent'te Taşkent Hemşirelik Fakültesi Kurulması Hakkında Karar (Karar Sayısı: 7477)" ile Fen Edebiyat Fakültesi kapatılarak yerine İnsan ve Toplum Bilimleri Fakültesi açılmıştır. 2024-2025 eğitim-öğretim yılında toplam 3487 öğrenci ile eğitim öğretim hayatına devam etmektedir.

İlahiyat Fakültesi

Uşak Üniversitesi İslami İlimler Fakültesi T.C Yükseköğretim Kurulu Başkanlığının 18.01.2012 ve 002925 sayılı Kararı ile açılmıştır. 20.09.2024 tarih ve 32668 sayılı Resmî Gazetede yayımlanan Cumhurbaşkanlığı Kararı ile İslami İlimler Fakültesinin adı İlahiyat Fakültesi olarak değiştirilmiştir. İlahiyat, İlk Öğretim Din Kültürü ve Ahlak Bilgisi Eğitimi, Felsefe ve Din Bilimleri ile İslam Tarihi ve Sanatları Bölümü olmak üzere 4 ana bölüm 10 ana bilim Dalı 22 bilim dalı ile 2013-2014 akademik öğretim yılında 304 öğrenci alarak öğretim hayatına başlamıştır. Fakültemiz İlahiyat Programında 2024-2025 eğitim öğretim yılında 1026 öğrencisi ile eğitim öğretim hayatına devam etmektedir.

Mimarlık ve Tasarım Fakültesi

8.4.2013 tarihli ve 2013/4622 sayılı Bakanlar Kurulu Kararı ile Rektörlüğe bağlı olarak Mimarlık ve Tasarım Fakültesi kurulmuştur. İlk defa 2017-2019 eğitim-öğretim yılında öğrenci alan bölümümüz 2024-2025 eğitim öğretim yılında Şehir ve Bölge Planlama bölümünde 298 öğrencisi ile eğitim öğretim hayatına devam etmektedir.

Mühendislik ve Doğa Bilimleri Fakültesi

Mühendislik Fakültesi 1992 yılında Afyon Kocatepe Üniversitesine bağlı olarak Uşak Mühendislik Fakültesi adıyla kurulmuş, 1992-1993 öğretim yılında Tekstil Mühendisliği Bölümü açılarak eğitim hayatına başlamıştır. 17.03.2006 tarih ve 26111 sayılı Resmî Gazete’de yayımlanan 5467 sayılı Kanunla Uşak Üniversitesine bağlanmıştır. Elektrik Elektronik Mühendisliği, Gıda Mühendisliği, İnşaat Mühendisliği, Makine Mühendisliği, Tekstil Mühendisliği öğrencisi olan bölümlerdir. 04/08/2023 tarih ve 32269 sayılı Resmî Gazetede yayımlanan 7477 sayılı karar ile adı değiştirilerek Mühendislik ve Doğa Bilimleri Fakültesi olmuştur. 2024-2025 eğitim öğretim yılında toplam 1003 öğrenci ile eğitim öğretim hayatına devam etmektedir.

Sağlık Bilimleri Fakültesi

1993 yılında Afyon Kocatepe Üniversitesi’ne bağlı Sağlık Hizmetleri Meslek Yüksekokulu olarak kurulmuş, 1997 yılına kadar ön lisans hemşirelik bölümü olarak hizmet vermiştir. 1997 yılından sonra lisans eğitimi veren Sağlık Yüksekokuluna dönüşmüştür. 17.03.2006 tarih ve 26111 sayılı Resmî Gazete’de yayımlanan 5467 sayılı Kanunla Uşak Üniversitesine bağlanmıştır. 2020 yılında ise fakülteye dönüştürülerek Sağlık Bilimleri Fakültesi ismini almıştır. 2024-2025 eğitim öğretim yılında Sağlık Bilimleri Fakültesinde 800 öğrenci ve Sağlık Yüksekokulunda 143 öğrenci olmak üzere toplam 943 öğrenci ile eğitim öğretim hayatına devam etmektedir.

Spor Bilimleri Fakültesi

20.9.2012 tarihli ve 2012/3763 sayılı Bakanlar Kurulu Kararı ile Spor Bilimleri Fakültesi kurulmuştur. Fakültemize bağlı Beden Eğitimi ve Spor Öğretmenliği, Rekreasyon, Spor Yöneticiliği ve Antrenörlük Eğitimi bölümlerinde 2024-2025 eğitim-öğretim yılında toplam 836 öğrenci ile eğitim öğretim hayatına devam etmektedir.

Tıp Fakültesi

20.08.2015 tarihli ve 2015/8052 sayılı Bakanlar Kurulu Kararı ile Tıp Fakültesi kurulmuştur. Fakülte 2017-2018 eğitim öğretim yılında ilk öğrencilerini almıştır. 2024-2025 eğitim öğretim yılında toplam 766 öğrenci ile eğitim öğretim hayatına devam etmektedir.

Uygulamalı Bilimler Fakültesi

Uygulamalı Bilimler Yüksekokulu olarak 16.04.2012 tarih ve 2012/3079 sayılı Bakanlar Kurulu Kararı ile kurulmuştur. Yüksekokulda Finans ve Bankacılık, Lojistik Yönetimi, Muhasebe ve Finans Yönetimi, Uluslararası Ticaret ve Finansman olmak üzere toplam dört bölümde lisans eğitimi verilmektedir. 2020 yılında ise fakülteye dönüştürülerek Uygulamalı Bilimler Fakültesi ismini almıştır. 2024-2025 eğitim öğretim yılında Uygulamalı Bilimler Fakültesinde 813 öğrenci ve Uygulamalı Bilimler Yüksekokulunda 190 öğrenci olmak üzere toplam 1003 öğrenci ile eğitim öğretim hayatına devam etmektedir.

Yabancı Diller Yüksekokulu

20.10.2012 tarih ve 2012/3902 sayılı Bakanlar Kurulu Kararı ile kurulmuştur. Yüksekokulda, Yabancı Diller Bölümü Yabancı Diller Anabilim Dalına bağlı Zorunlu Yabancı Dil (İngilizce) Hazırlık Programı ve İsteğe Bağlı Yabancı Dil (İngilizce) Hazırlık Programı olmak üzere iki program ve dersleri yürütülmektedir. USEM (Uşak Üniversitesi Sürekli Eğitim Merkezi) ile iş birliği içinde temel düzeyde kurslar düzenlenmektedir. Bunlar arasında "Genel İngilizce", "YDS/ YÖKDİL'e Hazırlık", "İngilizce Konuşma", "Temel Almanca" kursları bulunmaktadır.

Ziraat Fakültesi

Ziraat ve Doğa Bilimleri Fakültesi 20.09.2012 tarihli Bakanlar Kurulu Kararı ile kurulmuş ve 2013-2014 eğitim-öğretim yılında; Bahçe Bitkileri, Bitki Koruma, Tarla Bitkileri ve Zootekni Bölümleri ile eğitime başlamıştır. Ziraat ve Doğa Bilimleri Fakültesinin ismi 30.06.2020 tarihli Resmî Gazete'de yayımlanan Cumhurbaşkanı kararıyla Ziraat Fakültesi olarak değiştirilmiştir. 2024-2025 eğitim öğretim yılında toplam 532 öğrenci ile eğitim öğretim hayatına devam etmektedir.

Adalet Meslek Yüksekokulu

Adalet Meslek Yüksekokulu Yükseköğretim Kurulu Başkanlığı'nın 27.07.2012 tarih ve 28635 sayılı yazısı ile kurulmuştur. Adalet ve Sosyal Güvenlik Bölümlerinde 2024-2025 eğitim öğretim yılında toplam 428 öğrenci ile eğitim öğretim hayatına devam etmiştir.

23.11.2023 tarihli Yükseköğretim Genel Kurul kararı gereği Adalet Meslek Yüksekokulu kapatılmıştır. YÖK kararı ile Sosyal Güvenlik Programı Sosyal Bilimler Meslek Yüksekokula aktarılmıştır. Üniversitemiz Senato kararı ile de Adalet Programı öğrencilerin mezuniyetlerine kadar iş ve işlemlerinin yürütülmesi yine Sosyal Bilimler Meslek Yüksekokuluna aktarılmıştır.

Banaz Meslek Yüksekokulu

Afyon Kocatepe Üniversitesine bağlı olarak 1993-1994 eğitim öğretim hayatına başlamıştır. 17.03.2006 tarih ve 26111 sayılı Resmî Gazete'de yayımlanan 5467 sayılı Kanunla Uşak Üniversitesine bağlanmıştır. 2024-2025 eğitim öğretim yılında toplam 840 öğrenci ile eğitim öğretim hayatına devam etmektedir.

Eşme Meslek Yüksekokulu

Eşme Meslek Yüksekokulu 1993-1994 yılında Afyon Kocatepe Üniversitesine bağlı olarak Muhasebe ve İşletme Programlarıyla eğitim öğretim hayatına başlamıştır. Bu programlara 1994-1995 yılında Halı ve Kilim Programı dâhil olmuştur. 17.03.2006 tarih ve 26111 sayılı Resmî Gazete'de yayımlanan 5467 sayılı Kanunla Uşak Üniversitesine bağlanmıştır. 2024-2025 eğitim öğretim yılında toplam 736 öğrenci ile eğitim öğretim hayatına devam etmektedir.

Karahallı Meslek Yüksekokulu

Karahallı Meslek Yüksekokulu 1993-1994 eğitim öğretim yılında Afyon Kocatepe Üniversitesine bağlı olarak kurulmuştur. 17.03.2006 tarih ve 26111 sayılı Resmî Gazete'de yayımlanan 5467 sayılı Kanunla Uşak Üniversitesine bağlanmıştır. 2024-2025 eğitim öğretim yılında toplam 302 öğrenci ile eğitim öğretim hayatına devam etmektedir.

Sağlık Hizmetleri Meslek Yüksekokulu

Sağlık Hizmetleri Meslek Yüksekokulu 2013-2014 eğitim öğretim yılında açılmış olup, dört bölüm ve yedi program ile eğitim-öğretime devam etmektedir. 2024-2025 eğitim öğretim yılında toplam 1703 öğrenci ile eğitim öğretim hayatına devam etmektedir.

Sivaslı Meslek Yüksekokulu

Sivaslı Meslek Yüksekokulu 1998-1999 eğitim öğretim yılında Afyon Kocatepe Üniversitesine bağlı olarak Yönetim ve Organizasyon Bölümü ile eğitim öğretime başlamıştır. 17.03.2006 tarih ve 26111 sayılı Resmî Gazete’de yayımlanan 5467 sayılı Kanunla Uşak Üniversitesine bağlanmıştır. 2024-2025 eğitim öğretim yılında toplam 286 öğrenci ile eğitim öğretim hayatına devam etmektedir.

Sivil Havacılık Meslek Yüksekokulu

Sivil Havacılık Meslek Yüksekokulu Yükseköğretim Kurulu Başkanlığı’nın 01.03.2013 tarihli toplantısında uygun görülerek kurulmuştur. 2024-2025 eğitim öğretim yılında toplam 292 öğrenci ile eğitim öğretim hayatına devam etmektedir.

Sosyal Bilimler Meslek Yüksekokulu

Uşak Meslek Yüksekokulundan ayrılan diğer yüksekokulumuz Sosyal Bilimler Meslek Yüksekokulu 2024-2025 eğitim öğretim yılında toplam 1114 öğrenci ile eğitim öğretim hayatına devam etmektedir.

Teknik Bilimler Meslek Yüksek Okulu

Uşak Meslek Yüksekokulu 1987-1988 eğitim öğretim yılında Ege Üniversitesi bünyesinde açılmıştır. 1993-1994 eğitim öğretim yılında yapılan protokolle Afyon Kocatepe Üniversitesine bağlanmıştır. 17.03.2006 tarih ve 26111 sayılı Resmî Gazete’de yayımlanan 5467 sayılı sayılı Kanunla Uşak Üniversitesine bağlanmıştır. 06/06/2014 tarih ve 965 sayılı yazımızla Meslek Yüksekokulunun, Teknik Bilimler Meslek Yüksekokulu ve Sosyal Bilimler Meslek Yüksekokulu olarak ikiye ayrılması teklifi, Yükseköğretim Kurulu Başkanlığı’nın 25/09/2014 tarihli Yükseköğretim Genel Kurul toplantısında uygun görülmüştür. Teknik Bilimler Meslek Yüksekokulu 2024-2025 eğitim öğretim yılında toplam 1034 öğrenci ile eğitim öğretim hayatına devam etmektedir.

Ulubey Meslek Yüksekokulu

Ulubey Meslek Yüksekokulu 14.02.1994 tarih ve 325 sayılı Yükseköğretim Kurulu Kararı ile Afyon Kocatepe Üniversitesine bağlı olarak kurulmuştur. 17.03.2006 tarih ve 26111 sayılı Resmî Gazete’de yayımlanan 5467 sayılı sayılı Kanunla Uşak Üniversitesine bağlanmıştır. 2024-2025 eğitim öğretim yılında toplam 663 öğrenci ile eğitim öğretim hayatına devam etmektedir.

Uzaktan Eğitim Meslek Yüksekokulu

Uzaktan Eğitim Meslek Yüksekokulu 2009–2010 eğitim öğretim yılında, İşletme Yönetimi program ile eğitim öğretime başlamıştır. Uzaktan Eğitim Meslek Yüksekokulu 2024-2025 eğitim öğretim yılında toplam 424 öğrenci ile eğitim öğretim hayatına devam etmektedir.

Yabancı Uyruklu Öğrenci Sayısı

Uşak Üniversitesi Uluslararası Öğrenci Koordinatörlüğü 2013 yılında uluslararası öğrencilerimizle ilişkiler kurmak, geliştirmek ve sürdürmek ve bu amaçla faaliyetler gerçekleştirmek için kurulmuştur. Üniversitemize yıllara göre kayıt yaptıran ve aktif öğrenci olarak eğitim öğretime devam eden öğrencilerimizin sayıları aşağıdaki tabloda belirtilmiştir.

Yıllar	Yıllara Göre Kayıt Sayısı	Yıllara Göre Aktif Sayı
2012-2013	58	0
2013-2014	601	0
2014-2015	1277	0
2015-2016	1641	2
2016-2017	820	6
2017-2018	825	30
2018-2019	629	71
2019-2020	908	175
2020-2021	1276	240
2021-2022	920	165
2022-2023	1223	385
2023-2024	998	400
2024-2025	411	375

II. PERFORMANS BİLGİLERİ

A. Temel Politika ve Öncelikler

On İkinci Kalkınma Planınının 15'inci paragrafında; " On İkinci Kalkınma Planı, kamu idarelerine önceliklerini belirlemede yön verecek bir politika seti sunmaktadır. Planda öngörülen politika ve tedbirlerin etkin bir şekilde uygulanması amacıyla orta vadeli programlar, Cumhurbaşkanlığı yıllık programları, bölgesel ve sektörel stratejiler ile kurumsal stratejik planlar Kalkınma Planı esas alınarak hazırlanacaktır. Kalkınma Planı bütçe sürecinde kaynak tahsisi açısından orta vadeli programlar için temel çerçeveyi oluşturacak; kamu idareleri yatırım ve cari harcamalarını, kurumsal ve hukuki

düzenlemelerini Planda öngörülen hedef ve politikaları dikkate alarak gerçekleştirecektir." İfadesi yer almaktadır. Üniversitemizin 2025 yılı Performans Programı aşağıdaki temel politika ve belgelerine uyumlu olarak hazırlanmıştır.

- a. On İkinci Kalkınma Planı (2024-2028)
- b. Orta Vadeli Programı (2025-2027)
- c. Uşak Üniversitesi 2025-2029 Stratejik Planı

i. Uşak Üniversitesi Açık Erişim Politikası

Gerekçe;

a) Uşak Üniversitesi bünyesinde basılı ve elektronik ortamda üretilmekte olan akademik çalışmaların (makale, kitap/kitap bölümleri, tez, proje, rapor, konferans bildirimleri/sunumlar, teknik dokümanlar, veri setleri, afiş, video kaydı vb.) bir araya toplanması ve Üniversitemiz bünyesinde uluslararası açık erişim standartlarına uygun bir kurumsal akademik arşiv sistemi kurmak.

b) Uşak Üniversitesi bünyesinde kurulacak Uşak Üniversitesi Açık Arşiv Sistemi aracılığıyla üniversitemizin Kurumsal Akademik Arşiv sistemindeki verileri harmanlamak.

c) Harmanlanan bilimsel yayınları açık erişim standartlarına uygun olarak ülke ve dünya bilim çevrelerinin hizmetine sunmak.

Dayanak

Bu politika metni 2547 sayılı Yükseköğretim Kanunu'nun 4/C maddesine dayanılarak hazırlanmıştır

Bağlam

Üniversitemizin araştırma çıktılarına erişebilirlik:

a) Temel amaçları arasında ileri düzeyde eğitim-öğretim ve araştırma yapmak olan üniversitemizdeki araştırma çıktılarının açık erişim olarak yayımlanması, üniversitemizin ve dolayısıyla Türkiye'nin görünürlüğü ve yeni yapılacak araştırmalarda kamu ve özel sektörden daha fazla proje desteği alınmasını sağlayacaktır.

b) Uşak Üniversitesinde üretilen bilimsel bilgi, etik ve yasalar çerçevesinde özgürce erişilebilir olmalıdır; çünkü bilimsel bilgiye erişim özgürlüğü tüm araştırmacılar için nitelikli bilgi ve buna dayalı ürün ve hizmetlerin meydana getirilmesini sağlayacak çok önemli bir destek faktörüdür.

c) Kurumsal akademik arşivimiz aracılığı ile üniversitemizde üretilen tüm akademik çıktıların toplanması, düzenlenmesi ve uzun süreli saklanması Yükseköğretim Açık Arşiv Sistemi ile Türk Yükseköğretim Sisteminin ürettiği tüm bilimsel çıktıların merkezi olarak harmanlanmasını, miktarının belirlenmesini, ulusal uluslararası tüm kullanıcılara açık erişim olarak sunulmasını sağlar.

Amaçlar

a) Yükseköğretim Kurulu bünyesinde kurulacak Akademik Arşiv Sistemi aracılığıyla Uşak Üniversitesi Kurumsal Akademik Arşiv Sistemini oluşturmak, sistemdeki verileri harmanlamak ve paylaşılmasını sağlamak.

b) Uşak Üniversitesi bünyesinde üretilen akademik çalışmaların açık erişim standartlarına uygun olarak derlenmesi ve Kurumsal Akademik Arşivimizde korunmasını sağlamak.

c) Atama ve yükseltmeler ile diğer kurum içi değerlendirmelerde dikkate alınan bilimsel çalışmaların Kurumsal Akademik Arşivimizde saklanmasını sağlamak.

Tanımlar

Bu politika metninde adı geçen;

a) Yükseköğretim Kurumu: Devlet ve vakıf üniversiteleri, ileri teknoloji enstitüleri ve bunların bünyesinde yer alan birimler ile vakıflar tarafından kurulan meslek yüksekokullarını,

b) Uşak Üniversitesi mensubu: Bu metinde Uşak Üniversitesi Akademisyenleri, personel ve öğrencileri “Uşak Üniversitesi mensupları” olarak adlandırılmıştır.

c) Açık erişim: Araştırmacıların bilimsel yayınların tam metinlerine finansal, yasal ve teknik engeller olmaksızın kamuya açık internet aracılığıyla ücretsiz olarak erişebilmelerini,

d) Kurumsal Akademik arşiv: Uşak Üniversitesi mensupları tarafından üretilen akademik çalışmaların arşivlenerek açık erişime sunulduğu sistemleri,

e) Akademik Arşiv: Kurumsal akademik arşivlerde arşivlenen yayınların merkezi olarak harmanlanmasını ve açık erişime sunulmasını,

f) İvedi Arşivleme/Opsiyonel Erişim: Akademik çalışmaların hakem denetiminden geçmiş biçimlerinin ivedilikle Kurumsal Akademik Arşiv sisteminde arşivlenmesi ve erişime açılması sürecini,

g) Arşivleme: Akademik çalışmaların Kurumsal Akademik Arşiv sisteminde depolama sürecini,

ı) Ambargo: Araştırma süreçlerinin belli bir süre (6-12 ay) erişime kapalı tutulmasını ifade eder.

Kapsam

Bu politika Uşak Üniversitesi'nin doğrudan ya da dolaylı olarak desteklediği tüm akademik çalışmaları kapsar ve dağınık ortamda bulunan akademik çalışmaların (makale, kitap/kitap bölümleri, tez, proje, rapor, konferans bildirimleri/sunumlar, teknik dokümanlar, veri setleri, afiş, video kaydı vb.) Kurumsal Akademik Arşiv sistemimizde arşivlenmesini sağlar.

Akademik çalışmalar daha önce farklı bir üniversitenin kurumsal arşivinde arşivlenmişse ve internet aracılığıyla erişilebilir durumda ise, Kurumsal Arşiv Sistemimizde yeniden arşivlenmesine gerek yoktur.

İlkeler

1) Uşak Üniversitesi makale sürümlerinde en üst düzeyde erişimin desteklenmesi için aşağıdaki süreçleri takip eder.

a) Arşivleme: Her üniversite mensubu hakem değerlendirmesinden geçerek akademik bir dergide yayınlanması için onaylanmış makalesinin bir sürümünü Kurumsal Akademik Arşiv sisteminde ivedi olarak arşivler.

b) Açık Erişim/Ambargo Süresi Sonunda Açık Erişim: Üniversite mensupları yayınlarını “Açık Erişim” seçeneği ile dergilerde yayımlanmak üzere göndermeleri desteklenir. Yazarın yayıncılarla yaptığı anlaşmalar ve arşivleme seçenekleri göz önüne alındığında çalışmalara erişim “kamuya açık erişim” ve “ambargo süresi sonunda açık erişim” (ambargo süresi 12 ayı geçmemelidir) olmak üzere iki başlıkta uygulanır.

2) Yüksek lisans ve doktora dereceleri veren Uşak Üniversitesi, tezlerin Kurumsal Akademik Arşiv sisteminde saklanmasını sağlar. Çalışmalarını yayımlamak veya buluşları için patent almak isteyen araştırmacılara, araştırmalarını Kurumsal Akademik Arşive gecikmeli olarak koymalarına imkân verir. Süre bitiminde bu yayınlar otomatik olarak erişime açılır.

3) Telif hakkı olan arařtırmaların üst verileri kullanılabilir olduęunda mümkün olan en kısa sürede arşivlenir ve bu üst veriler arşivleme anından itibaren Açık Erişim olur.

4) Atama ve yükseltmeler ile dięer kurum içi deęerlendirmelerde dikkate alınan bilimsel çalıřmalar Kurumsal Akademik Arşivde arşivlenir.

5) Uşak Üniversitesi Kütüphanesi, yayınların derlenmesi ve standartlara uygun olarak Kurumsal Akademik Arşiv sisteminde arşivlenmesi için üniversite mensuplarıyla koordineli olarak çalıřır.

6) Uşak Üniversitesi Bilgi İşlem Birimi Kurumsal Akademik Arşiv sisteminin kurulumu, güncellenmesi, yedeklenmesi ve Yükseköğretim Açık Arşiv sistemine açık erişim standartlarında aktarılması süreçlerini koordine eder.

Lisanslama

Yasal kořullar çerçevesinde her üniversite mensubu akademik çalıřmalarını yayıncılarla yapmış olduęu anlaşmaların kořullarını ihlal etmeyecek şekilde tüm dünyada geçerli bir lisans anlaşması ile Kurumsal Akademik Arşiv sistemin de depolamaya onay verir. Bu politika Uşak Üniversitesi Rektörü veya görevlendireceęi bir Rektör Yardımcısı tarafından takip edilir.

Çok Yazarlı Çalıřmalarda Depolama Sorumluluęu

Uşak Üniversitesi mensupları birden fazla kurumda, birden fazla yazarla işbirlięi yaparak gerçekleřtirdikleri çalıřmalarını üniversitemiz Kurumsal Akademik Arşiv sisteminde depolayabilirler. Üniversitemizde birden fazla üniversite mensubumuz tarafından gerçekleştirilmiş çalıřmalarda ise kaynaęı sadece ilk yazar depolar.

Politikanın Etkin Olarak Uygulanması

a) Uşak Üniversitesi Rektörlüęü Kurumsal Akademik Arşiv politikalarının hazırlanması ve uygulanmasından sorumludur. Uşak Üniversitesi Rektörü gerektiğinde ortaya çıkabilecek anlaşmazlıkların çözümünde ve politikada yapılabilecek deęişiklikler konusunda yürütücü görevi üstlenir.

b) Uşak Üniversitesi Rektörü Kurumsal Akademik Arşiv Danışma Kurulu kurulmasına öncülük eder ve akademik birim temsilcileri ve kütüphane yöneticilerinden oluşan kurulun yürütücülüęünü üstlenir.

c) Uşak Üniversitesi Açık Erişim Danışma Kurulu;

- Rektör veya görevlendireceęi rektör yardımcısı
- Senato temsilcisi (1)
- Fen Bilimleri temsilcisi (1)
- Sosyal Bilimler temsilcisi (1)
- Uşak Üniversitesi Kütüphane ve Dokümantasyon Daire Başkan'ından oluşacaktır.

d) Kurumsal Akademik Arşiv Danışma Kurulları, Kurumsal Akademik Arşiv politikasının yürürlüęe girmesini takip eden ilk üç yıl içerisinde her yıl, bu üç yılın sonunda ise her üç yılda bir politikanın deęerlendirmesini gerçekleřtirmekle yükümlüdür. Kurul, gerekli gördüęü hallerde politikayı revize etme veya deęiřtirme çalıřmalarından sorumludur. Öneri ve görüşler üniversite rektörlüęüne sunulur.

ii. Araştırma Geliştirme ve İhtisaslaşma Politikası



ARAŞTIRMA GELİŞTİRME VE İHTİSASLAŞMA POLİTİKASI

Uşak Üniversitesi, evrensel değerlere bağlı, değişime açık, girişimci, özgüveni yüksek ve donanımlı araştırmacı yetiştirmek, toplumun ve bölgenin gelişimine yönelik ihtisaslaşma alanlarında projeler üretmek ve sürdürülebilir bir araştırma ekosistemini güçlendirmek anlayışından hareketle;

- Bilimsel etik değerler çerçevesinde ihtisaslaşma alanlarını da kapsayan nitelikli ve yenilikçi bilimsel, sanatsal ve disiplinler arası çalışmalar yapmayı,
- Araştırmacıların araştırma, tasarım ve proje üretme yetkinliklerini artırmak üzere faaliyetler gerçekleştirmeyi, araştırma performanslarını sürekli izlemeyi ve iyileştirmeyi,
- Araştırma faaliyetlerini eğitim-öğretimin her düzeyine entegre etmeyi, lisansüstü eğitimi teşvik etmeyi ve genç araştırmacıları destekleyerek araştırma kültürünü yaygınlaştırmayı,
- Bilimsel ve teknolojik gelişmeler, ülke politikaları, bölge ihtiyaçları ve stratejik amaçlar doğrultusunda beşeri, fiziki ve mali kaynakları etkin kullanmayı ve sürekli iyileştirmeyi,
- Ulusal ve uluslararası iş birliklerine dayalı araştırma yapmayı ve projeler üretmeyi destekleyecek mekanizmalar geliştirmeyi,
- Araştırma, tasarım ve projelerin niteliğini artırarak bilgi ve teknoloji transferi ile katma değere dönüşebilecek çıktılar üretmeyi,
- Girişimci ve yenilikçi faaliyetler ile ihtisaslaşma alanları öncelikli olmak üzere toplumun ihtiyaçlarına yanıt verecek bölgesel ve sürdürülebilir kalkınmaya katkıda bulunmayı,
- Kamu/üniversite/sanayi ve iş dünyası ile katma değer yaratacak, nitelikli istihdamı artıracak ürünler ve tasarımlar geliştirmeyi **ARAŞTIRMA GELİŞTİRME VE İHTİSASLAŞMA POLİTİKASI** olarak benimser.

iii. Eğitim Öğretim Politikası



EĞİTİM-ÖĞRETİM POLİTİKASI

Uşak Üniversitesi, ulusal ve uluslararası kalite standartları doğrultusunda eğitim-öğretim süreçlerini sürekli iyileştirmek ve öğrenci merkezli, yenilikçi bir yaklaşımla değişime açık, girişimci, milli ve evrensel değerlere bağlı bireyler yetiştirmek anlayışından hareketle;

- Program tasarım ve ölçme-değerlendirme süreçlerini güncel gereksinimler doğrultusunda paydaş katılımıyla sürekli iyileştirerek bir öğrenme güvencesi sistemini yürütmeyi,
 - Ulusal/uluslararası akreditasyonu sürdürerek yaygınlaştırmayı,
 - Örgün ve uzaktan öğrenme olanaklarının tüm öğrenciler için engelsiz, adil, yeterli ve erişilebilir olmasını güvence altına almayı,
 - Öğretim elemanlarının eğitim ve öğretim yetkinliklerini sürekli iyileştirmeyi,
 - Örgün ve uzaktan eğitimde öğrenci merkezli bir yaklaşımı benimsemeyi ve teknoloji kullanımını desteklemeyi,
 - Öğrenci ve öğretim elemanlarının ulusal/uluslararası deneyim kazanmalarını teşvik etmeyi,
 - Disiplinlerarası bir yaklaşımla öğrencilere nitelikli eğitime erişim fırsatları sunmayı ve değişen dünyaya uyum sağlayan yetkinlikte mezunlar yetiştirmeyi,
 - Öğrenci ve mezunlara sağlanan akademik danışmanlık ve kariyer danışmanlığı hizmetlerini güçlendirmeyi,
 - Öğrencilerin sosyal, kültürel, sportif ve psikolojik gereksinimlerini karşılamak için kapsamlı destek sistemleri sunarak mesleki, sosyal ve kişisel gelişimlerini desteklemeyi,
 - Eğitim-öğretim faaliyetlerinde sosyal sorumluluk projeleri ve topluma fayda sağlayacak çalışmalara yer vermeyi,
 - Eğitim-öğretime ilişkin karar alma süreçlerinde öğrenci ve mezun temsilcilerini sağlamayı
- EĞİTİM-ÖĞRETİM POLİTİKASI olarak benimser.

iv. Liderlik, Yönetişim ve Kalite Güvence Politikası



LİDERLİK, YÖNETİŞİM VE KALİTE GÜVENCE POLİTİKASI

Uşak Üniversitesi, eğitim-öğretim, Ar-Ge ve ihtisaslaşma, toplumsal katkı ve sürdürülebilirlik faaliyetlerini liderlik, yönetim ve kalite çatısı altında güvence altına alan izlenebilir ve sürekli iyileştirilebilir bir entegre kalite yönetimi anlayışından hareketle;

- Ulusal ve uluslararası kalite standartları ışığında sürdürülebilir bir hizmet vermek için Üniversitenin tüm süreçlerinde paydaş katılımıyla etkin bir kalite güvence sistemini planlama, uygulama, kontrol etme ve önlem alma adımları ile birlikte sürekli iyileştirmeyi,
- Üniversitenin tüm süreçlerinin performans izlemelerini somut, ölçülebilir ve veriye dayalı yöntemler ile güçlü ve gelişmeye açık yönleri tespit ederek, iyileştirmeleri "Entegre Kalite Yönetim Sistemi" ile izlemeyi,
- Üniversitenin tüm süreç ve faaliyetlerini evrensel etik değerlere, çevreye, akademik özgürlüğe ve kültürel çeşitliliğe saygı duyan, şeffaf, hesap verilebilir, katılımcı, çevik yönetim anlayışıyla yürütmeyi ve bu faaliyetlerden kamuoyunu bilgilendirmeyi,
- Eğitim, yetkinlik ve liyakat öncelikli olarak çalışanların doğru yerde istihdam edilmesini sağlayan bir insan kaynakları yönetim sistemi geliştirmeyi, çalışanların mesleki ve kişisel gelişimini desteklemeyi, performansa dayalı yükseltme, yetkilendirme, teşvik ve ödüllendirme sistemi kurmayı,
- Tüm süreçlerde etkin katılım ile paydaşların, memnuniyet, aidiyet ve bağlılıklarını artırmayı ve kalite kültürünü yaygınlaştırmayı,
- Çağın gereklerine uygun olarak sürekli iyileştirilen teknolojik alt yapı ile gizlilik, bütünlük ve erişilebilirlik ilkeleri uyarınca hızlı, güvenli ve verimli hizmet sunmayı ve bilgi güvenliği farkındalığını artırmayı LİDERLİK, YÖNETİŞİM VE KALİTE GÜVENCE POLİTİKASI olarak benimser.

v. Toplumsal Katkı ve Sürdürülebilirlik Politikası



TOPLUMSAL KATKI VE SÜRDÜRÜLEBİLİRLİK POLİTİKASI

Uşak Üniversitesi, eğitim-öğretim, araştırma-geliştirme ve ihtisaslaşma, liderlik, yönetim ve kalite süreçleri doğrultusunda gerçekleştirilen faaliyetleri farklılıklara saygı ilkesi çerçevesinde paydaşlarla etkili iletişim kurarak iyileştirmeyi ve toplumsal katkıya dönüştürmeyi öncelleyen bir yönetim anlayışından hareketle;

- Farklı ihtiyaç gruplarının bilinç düzeyi ve yaşam kalitesinin yükseltilmesine yönelik proje, eğitim, danışmanlık ve sağlık hizmetleri ile dezavantajlı birey ve grupların (kadınlar, çocuklar, yaşlılar, göçmenler, engelliler, afetzedeler vb.) yaşamını kolaylaştıran destek mekanizmalarını ve alt yapıyı sürekli iyileştirmeyi,
- Sosyal sürdürülebilirlik bilinciyle bilim, sanat ve kültüre bölgesel, ulusal ve evrensel düzeyde tanımlı mekanizmalar aracılığıyla katkı sağlamayı,
- Paydaşların toplumsal sorunlara odaklanmasını sağlayan ve iş birliğine dayanan sosyal sorumluluk projelerinin üretilmesine liderlik etmeyi,
- Tüm faaliyetlerini Birleşmiş Milletler Sürdürülebilir Kalkınma Amaçlarına katkı sağlayarak yürütmeyi,
- Öğrenci ve mezunların kariyer gelişimlerine destek olacak hayat boyu öğrenme faaliyetleri ile topluma katkı sağlamayı,
- Eğitim-öğretim, araştırma-geliştirme ve ihtisaslaşma faaliyetlerinde kültürel çeşitlilik ve çevresel sürdürülebilirliği destekleyerek çevre dostu uygulamaların yaygınlaştırılmasını sağlarken yerel ve ulusal kültürel mirası korumayı,
- Paydaşların ihtiyaç ve beklentilerine yönelik sunulan tüm hizmetlerde insan haklarına, dini ve etnik farklılıklara, kültürel ve manevi değerlere saygı göstermeyi **TOPLUMSAL KATKI VE SÜRDÜRÜLEBİLİRLİK POLİTİKASI** olarak benimser.

vi. Uluslararasılaşma Politikası



ULUSLARARASILAŞMA POLİTİKASI

Uşak Üniversitesi, uluslararası işbirlikleri ile tanınırlığını artırma, nitelikli bireyler ve araştırmacılar yetiştirme, toplumsal sorumluluk bilinciyle bilimsel, kültürel ve sosyal yaşama ulusal ve uluslararası düzeyde katkı sunma anlayışından hareketle;

- Öğrenci ve personelin kariyer ve akademik gelişimlerine katkı sağlayan uluslararası hareketliliklere katılmalarını teşvik etmeyi,
- Eğitim-öğretimin tüm düzeylerinde uluslararası öğrenci sayısını ve uluslararası akademik personel istihdamını arttırmayı,
- Uluslararası öğrencilerin sosyal, kültürel, sportif ve psikolojik gereksinimlerinin sağlanmasına ilişkin mekanizmaları sürekli iyileştirmeyi,
- Uluslararası tanınırlığı olan kurum, kuruluş ve araştırmacılarla işbirliğini arttırarak araştırma-geliştirme ve ihtisaslaşma alanlarında ortak proje, tasarım ve bilimsel araştırmalar gerçekleştirmeyi ve çıktılar üretmeyi,
- Liderlik, yönetim, eğitim-öğretim, araştırma-geliştirme, ihtisaslaşma ve toplumsal katkı faaliyetlerinin kalitesini artırarak uluslararası akreditasyonu yaygınlaştırmayı,
- Üniversitenin uluslararası tanınırlığı ve görünürlüğü ile sıralamalardaki yerini iyileştirmeye yönelik faaliyetleri arttırmayı **ULUSLARARASILAŞMA POLİTİKASI** olarak benimser.

B. Amaç ve Hedefler

Üniversitemiz akademik ve idari kadro bakımından güçlü, fiziki altyapısını tamamlamış, ülkemizdeki ve yurtdışındaki üniversitelerle yarışabilen, insanlığın yararına yapmış olduğu icat ve buluşlarla anılan, aklın ve bilimin ışığında yeni nesil bir üniversite olmayı amaçlamaktadır.

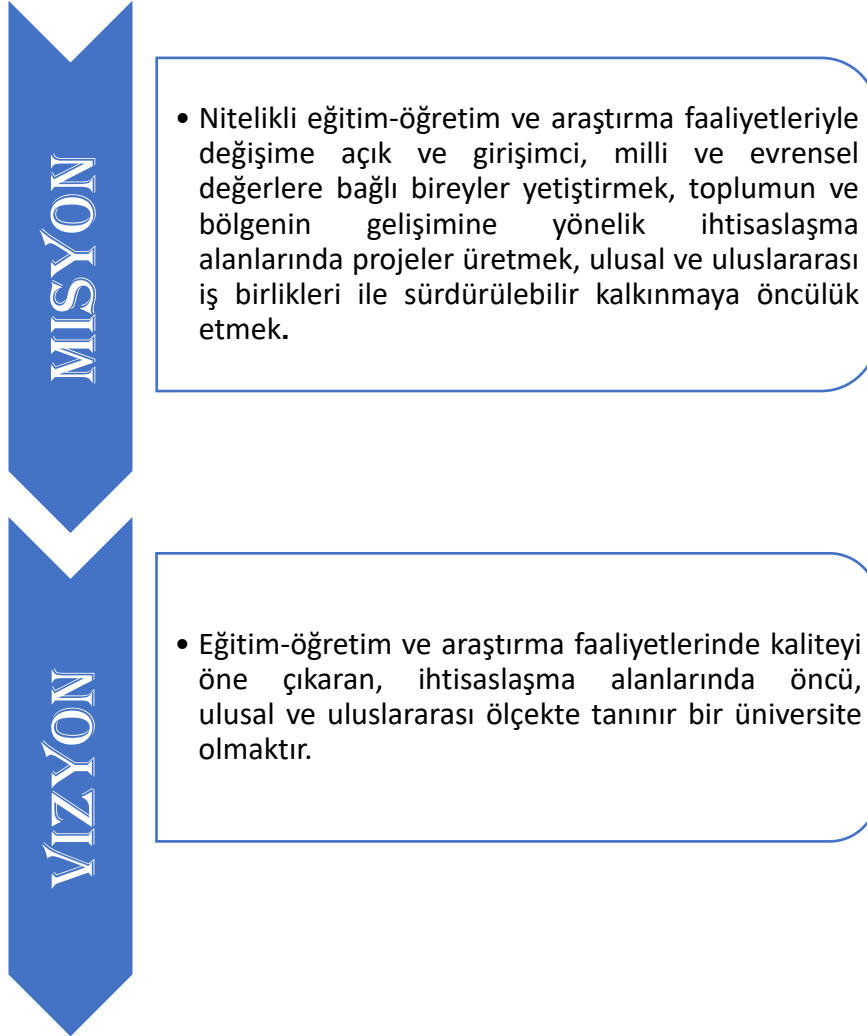

TEMEL DEĞERLERİMİZ

- Katılımcı ve Çevik Yönetim**
Değişimlere hızlı ve etkin bir şekilde uyum sağlayan ve katılımcı bir yönetim anlayışına sahiptir.
- Farklılıklara Saygı**
Paydaşlarının değerlerine ve farklılıklarına saygılıdır
- Kurumsal Kültür**
Çalışanların aidiyet duygusunun gelişmesine ve kurumsal kültürün yerleşmesine önem verir.
- Çevre Bilinci**
Çevresel zenginliklerinin farkında olup çevre bilincine sahiptir ve doğaya saygılıdır.
- Kalite Kültürü**
Kalite bilinci içselleştirilmekte ve tüm süreçlerinde uygulamaktadır.
- Etik Değerler**
Tüm iş ve işlemlerde etik değerlere bağlı kalır.
- Saydamlık**
Şeffaf ve hesap verilebilir yönetsel anlayışına sahiptir.

Stratejik Amaçlar

Üniversitemiz 2025-2029 Stratejik Planındaki 5 amacı aşağıda belirtmiştir.

AMAÇLAR
A1. Eğitim-Öğretimin Kalitesini Geliştirmek
A2. Ar-Ge Ekosistemini Güçlendirmek
A3. İhtisaslaşma Alanında Yetkin Bir Üniversite Olmak
A4. Toplumsal Katkı Sağlamaya Yönelik İş Birlikleri ve Sosyal Sorumluluk Faaliyetlerini Artırmak
A5. Ulusal ve Uluslararası Kalite Standartları Çerçevesinde Kurumsal Kapasiteyi Sürekli Geliştirmek

AMAÇLAR	HEDEFLER
A1.Eğitim-Öğretimin Kalitesini Geliştirmek	H1.Eğitim-Öğretim Programları Sürekli İyileştirilecek
	H2.Örgün/Uzaktan Eğitim Kaynakları, Öğrenme Ortamları ve Öğretim Yetkinlikleri Geliştirilecek
	H3.Ulusal/Uluslararası Hareketlilik, Değişim Programları ve İş Birlikleri Artırılacak
	H4.Öğrenci Merkezli ve Uygulamalı Eğitimlerin Sayısı Artırılacak
	H5.Lisansüstü Eğitim Güçlendirilecek
A2.Ar-Ge Ekosistemini Güçlendirmek	H1.Nitelikli Bilimsel/Sanatsal Yayın, Patent, Faydalı Model Sayısı Artırılacak
	H2.Bilimsel Araştırma Projelerinin Sayısı Artırılacak
	H3.Araştırma Altyapısı ve Kaynakları Geliştirilecek
	H4.Üniversitenin Ulusal ve Uluslararası Sıralamalarındaki Yeri İyileştirilecek
	H5.Üniversite-Sanayi İş Birliği ve Girişimcilik Faaliyetlerinin Sayısı ve Çeşitliliği Artırılacak
	H1.İhtisaslaşma Alanında Ders ve Eğitim Sayısı Artırılacak

A3.İhtisaslaşma Alanında Yetkin Bir Üniversite Olmak	H2. İhtisaslaşma Alanında Yapılan Bilimsel/Sanatsal/Disiplinlerarası Çalışma ve Proje Sayısı Artırılacak
	H3. İhtisaslaşma Alanında Altyapı ve Kaynaklar Geliştirilecek
	H4. İhtisaslaşma Alanında Çıktısı Ekonomik Değere Dönüştürülebilir Tasarım ve Araştırma Sayısı Artırılacak
	H5. İhtisaslaşma Alanında Kamu-Üniversite-Sanayi İş Birliği Artırılacak
A4.Toplumsal Katkı Sağlamaya Yönelik İş Birlikleri ve Sosyal Sorumluluk Faaliyetlerini Artırmak	H1. Dezavantajlı Bireylere Yönelik Faaliyet Sayısı Artırılacak
	H2. Sağlık Hizmet Performansı Artırılacak
	H3. Öğrenci ve Mezunlarla İş Birliği Artırılacak
	H4. Sürdürülebilir Çevre Bilinci Geliştirilecek
	H5. Hayat Boyu Öğrenme Olanakları Artırılacak
A5.Ulusal ve Uluslararası Kalite Standartları Çerçevesinde Kurumsal Kapasiteyi Sürekli Geliştirmek	H1. Kalite Güvence Sistemi Sürdürülebilir ve Bütünleşik Bir Yaklaşımla Güçlendirilecek
	H2. Kurumsal Aidiyet ve Paydaş Memnuniyeti Artırılacak
	H3. Tanıtım ve Kurumsal İletişim Faaliyetleri Aracılığıyla Üniversitenin Marka Değeri Artırılacak
	H4. Dijital Dönüşüm Kapsamında Veriye Dayalı Yönetim Sistemi Geliştirilecek

ALT PROGRAM HEDEFLERİ VE STRATEJİK PLAN İLİŞKİSİ

Kurum: UŞAK ÜNİVERSİTESİ

Yıl: 2025

PROGRAM ADI	ALT PROGRAM ADI	ALT PROGRAM HEDEFLERİ	İLİŞKİLİ OLDUĞU STRATEJİK AMAÇ
ARAŞTIRMA, GELİŞTİRME VE YENİLİK	ARAŞTIRMA ALTYAPILARI	Ülkemizin bilgi birikiminin artırılmasına ve teknolojik gelişimine katkıda bulunmak üzere yükseköğretim kurumlarında araştırma altyapılarının kurulması ve kapasitelerinin güçlendirilmesi	-Ar-Ge Ekosistemini Güçlendirmek -İhtisaslaşma Alanında Yetkin Bir Üniversite Olmak
	YÜKSEKÖĞRETİMDE BİLİMSEL ARAŞTIRMA VE GELİŞTİRME	Yükseköğretim kurumlarında inovasyon amaçlı bilimsel çalışmaların artırılması	-Ar-Ge Ekosistemini Güçlendirmek -İhtisaslaşma Alanında Yetkin Bir Üniversite Olmak
HAYAT BOYU ÖĞRENME	YÜKSEKÖĞRETİM KURUMLARI SÜREKLİ EĞİTİM FAALİYETLERİ	Toplumun tüm kesimlerine ihtiyaç duyduğu alanlarda eğitimler verilmesi, kamu kurum ve kuruluşları, özel sektör ve uluslararası kuruluşlarla iş birliğinin gelişmesine katkıda bulunulması	-Toplumsal Katkı Sağlamaya Yönelik İş Birlikleri ve Sosyal Sorumluluk Faaliyetlerini Artırmak
TEDAVİ EDİCİ SAĞLIK	TEDAVİ HİZMETLERİ	Tedavi edici sağlık hizmetinin erişilebilir ve etkili olarak sunulmasının sağlanması	-Toplumsal Katkı Sağlamaya Yönelik İş Birlikleri ve Sosyal Sorumluluk Faaliyetlerini Artırmak
YÜKSEKÖĞRETİM	ÖĞRETİM ELEMANLARINA SAĞLANAN BURS VE DESTEKLER	Alanında yetkin, araştırmacı, bilgi üreten ve aktaran akademisyenler yetiştirilmesi	-Eğitim-Öğretimin Kalitesini Geliştirmek
	ÖN LİSANS EĞİTİMİ, LİSANS EĞİTİMİ VE LİSANSÜSTÜ EĞİTİM	Mesleki yeterlilik sahibi ve gelişime açık mezunlar yetiştirilmesi	-Eğitim-Öğretimin Kalitesini Geliştirmek
	YÜKSEKÖĞRETİMDE ÖĞRENCİ YAŞAMI	Yükseköğretim öğrencilerine sunulan beslenme ve barınma hizmetlerinin kalitesinin artırılması; öğrencilerin kişisel ve sosyal gelişimi desteklenerek yaşam kalitesinin yükseltilmesi	-Eğitim-Öğretimin Kalitesini Geliştirmek -Toplumsal Katkı Sağlamaya Yönelik İş Birlikleri ve Sosyal Sorumluluk Faaliyetlerini Artırmak -Ulusal ve Uluslararası Kalite Standartları Çerçevesinde Kurumsal Kapasiteyi Sürekli Geliştirmek

C. İdare Performans Bilgisi

Bütçe Yılı: 2025
Program Adı: ARAŞTIRMA, GELİŞTİRME VE YENİLİK

Alt Program Adı: YÜKSEKÖĞRETİMDE BİLİMSEL ARAŞTIRMA VE GELİŞTİRME
Gereke ve Açıklamalar

2025-2029 Stratejik Planımızda yer alan "A2-Ar-Ge Ekosistemini Güçlendirmek" ve "A3-İhtisaslaşma Alanında Yetkin Bir Üniversite Olmak" amaçlarımızı gerçekleştirmek ve On İkinci Kalkınma Planında yer alan ve aşağıda sayılan amaç, hedef ve politikalara hizmet etmek için Üniversitemiz faaliyetlerine devam edecektir.

- 545-Üniversitelerin bilimsel araştırma kapasitesi artırılacak, Ar-Ge ve yenilik faaliyetlerindeki rolleri güçlendirilecektir.
545.3-Üniversiteler bünyesinde Ar-Ge projesi yürüten araştırmacıların projelerdeki idari ve mali süreçleri kolaylaştırılacaktır.
545.5-Bilimsel araştırma projelerinin etkinliğinin artırılmasına yönelik çalışmalar yürütülecektir.
546.2-Temel ve uygulamalı alanlarda katma değer açısından yüksek etki yaratması muhtemel öncül araştırma projeleri desteklenecektir.
546.3-Bilim alanlarında nitelikli çalışmalar ile öncü ve çığır açıcı araştırmaları desteklemek ve araştırmacı insan gücü kapasitesini artırmak için genç araştırmacılara yönderlik desteği sağlanacak, ulusal ve uluslararası eğitim ve araştırma temalı bilimsel etkinlikler gerçekleştirilecektir.
547-Toplum genelinde bilim, teknoloji, yenilik kültürünün yaygınlaştırılması, farkındalığın artırılması, bilim ve teknolojiye olan merakın teşvik edilmesi ve nitelikli insan kaynağının erken yaşlardan itibaren geliştirilmesi teşvik edilecektir.
547.2-Bilim ve teknoloji alanında fuarlar, yarışmalar, festivaller, sergiler, etkinlikler ve atölyeler desteklenmeye devam edilerek teknoloji farkındalığının artırılması sağlanacaktır.
550.2-Üniversite, özel sektör ve kamu işbirliğinde geliştirilen platformlara yönelik temel araştırmadan nihai ürüne kadar olan süreci kapsayan destek modelleri geliştirilecektir.
552.2-Ar-Ge sonuçlarının ticarileştirilmesi için prototip geliştirme, ölçeklendirme ve teknoloji doğrulama çalışmalarının yürütülebilmesine yönelik üniversiteler ve TGB'lerde teknoloji uygulama merkezleri yaygınlaştırılacaktır.
560-Girişimcilik ekosisteminde işbirliği yapma kültürü yaygınlaştırılacaktır.
560.3-KOBİ'ler ve üniversitelerin birlikte hazırlayacakları projelerin desteklenmesi sağlanacaktır.

Alt Program Hedefi:

Yükseköğretim kurumlarında inovasyon amaçlı bilimsel çalışmaların artırılması

Performans Göstergeleri

Performans Göstergesi	Ölçü Birimi	2023	2024 Planlanan	2024 YS Gerç. Tahmini	2025 Hedef	2026 Tahmin	2027 Tahmin
1- Ar-ge'ye harcanan bütçenin toplam bütçeye oranı	Oran	0,68	1,57	0,1	0,09	0,12	0,12

Göstergeye İlişkin Açıklama: Bu gösterge ile üniversitemizce yürütülen bilimsel araştırma projelerine verilen ödeneğin üniversitemiz toplam bütçesi içerisindeki oranının takip edilmesi amaçlanmaktadır

Hesaplama Yöntemi: ARAŞTIRMA,GELİŞTİRME VE YENİLİK programındaki ödeneğin Üniversitemiz toplam bütçesine oranlanması.

Verinin Kaynağı: Yılı Merkezi Yönetim Bütçe Kanunu ile Üniversitemiz ARAŞTIRMA, GELİŞTİRME VE YENİLİK programına verilen ödenek ile Üniversitemiz toplam bütçe büyüklüğü.

Performans Göstergesi	Ölçü Birimi	2023	2024 Planlanan	2024 YS Gerç. Tahmini	2025 Hedef	2026 Tahmin	2027 Tahmin
2- Ar-ge sonucu ortaya çıkan ürünlere ilişkin alınan patent sayısı	Sayı	1	1	0	1	1	2

Göstergeye İlişkin Açıklama: Bu gösterge ile ar-ge sonucu ortaya çıkan ürünler için alınan patent sayılarının artırılmasına yönelik çalışmaların takibi amaçlanmaktadır

Hesaplama Yöntemi: Türk Patent ve Marka Kurumu veri tabanı, Uşak Üniversitesi Fikri ve Sınai Mülkiyet Hakları Birimi veri tabanından veriler çekilerek hesaplanıyor

Verinin Kaynağı: Teknoloji Transfer Ofisi

Performans Göstergesi	Ölçü Birimi	2023	2024 Planlanan	2024 YS Gerç. Tahmini	2025 Hedef	2026 Tahmin	2027 Tahmin
3- Ar-ge sonucu ticarileştirilen ürün sayısı	Sayı	2	2	0	1	1	2

Göstergeye İlişkin Açıklama: Bu gösterge ile Üniversitemizde ar-ge sonucu ticarileştirilen ürün sayılarının artırılmasına yönelik çalışmaların takibi amaçlanmaktadır

Hesaplama Yöntemi: UTTO Girişimcilik ve Şirketleşme birimleri veri tabanlarından veriler çekilerek hesaplanıyor.

Verinin Kaynağı: Teknoloji Transfer Ofisi

Performans Göstergesi	Ölçü Birimi	2023	2024 Planlanan	2024 YS Gerç. Tahmini	2025 Hedef	2026 Tahmin	2027 Tahmin
4- Araştırma merkezleri gelir miktarı	TL	61.384.126,74	73.549.400	109.451.500	145.515.975	160.067.572,5	176.074.329,75

Göstergeye İlişkin Açıklama: Bu gösterge ile uygulama ve araştırma merkezlerinin yürüttüğü hizmet ve faaliyetleri sonucu ortaya çıkarılan ürünler ile elde ettikleri gelirleri takip etmek, merkezlerin daha etkin ve verimli çalışmalarının sağlanması amaçlanmaktadır

Hesaplama Yöntemi: Döner Sermaye Mali Yönetim Sistemi Programından (DMİS) alınan raporlar doğrultusunda hesaplanır

Verinin Kaynağı: Döner Sermaye İşletme Müdürlüğü

Performans Göstergesi	Ölçü Birimi	2023	2024 Planlanan	2024 YS Gerç. Tahmini	2025 Hedef	2026 Tahmin	2027 Tahmin
5- Araştırma merkezlerinin sanayi ile yaptığı proje sayısı	Sayı	23	32	20	23	31	40

Göstergeye İlişkin Açıklama: Bu gösterge ile Uşak Üniversitesinde sanayi kuruluşları ile yürütülen toplam proje sayısını takip etmek ve bu sayının artırılmasına yönelik çalışmaların yürütülmesi amaçlanmaktadır

Hesaplama Yöntemi: Uygulama ve araştırma merkezlerinden talep edilen veriler Strateji Geliştirme Daire Başkanlığınca konsolide edilmiştir

Verinin Kaynağı: Uygulama ve Araştırma Merkezi

Performans Göstergesi	Ölçü Birimi	2023	2024 Planlanan	2024 YS Gerç. Tahmini	2025 Hedef	2026 Tahmin	2027 Tahmin
6- BAP kapsamında desteklenen araştırma projeleri sayısı	Sayı	33	35	70	100	120	150

Göstergeye İlişkin Açıklama: Bu gösterge ile Uşak Üniversitesi tarafından yürütülen bilimsel araştırma proje (BAP) sayılarının takibini yapmak, proje bütçelerinin daha etkin ve verimli bir şekilde kullanılmasının sağlanması amaçlanmaktadır

Hesaplama Yöntemi: Bilimsel Araştırma Projeleri Koordinasyon Birimi, kullanmış olduğu BAP Otomasyon Sisteminden verileri çekerek hesaplanmıştır

Verinin Kaynağı: Bilimsel Araştırma Projeleri Koordinasyon Birimi

Performans Göstergesi	Ölçü Birimi	2023	2024 Planlanan	2024 YS Gerç. Tahmini	2025 Hedef	2026 Tahmin	2027 Tahmin
7- Öğretim elemanı başına düşen ar-ge proje sayısı	Sayı	0,05	0,04	0,1	0,14	0,17	0,21

Göstergeye İlişkin Açıklama: Bu gösterge ile üniversitemiz bünyesinde yürütülen ar-ge projelerinin öğretim elemanları başına düşen sayısını bulmak ve bu sayının artırılmasına yönelik gerekli politikaların belirlenmesi amaçlanmaktadır

Hesaplama Yöntemi: BAP Otomasyonundan ar-ge projeleri çekilir, Personel Otomasyon sisteminden öğretim elemanı sayısı çekilir. Yürütülen toplam ar-ge proje sayısı/ Toplam öğretim elemanı sayısı

Verinin Kaynağı: Bilimsel Araştırma Projeleri Koordinasyon Birimi ile Personel Daire Başkanlığı

Performans Göstergesi	Ölçü Birimi	2023	2024 Planlanan	2024 YS Gerç. Tahmini	2025 Hedef	2026 Tahmin	2027 Tahmin
8- Patent, faydalı model ve endüstriyel tasarım başvuru sayısı	Sayı	0	2	5	5	10	15

Göstergeye İlişkin Açıklama: Bu gösterge ile üniversitemizde patent, faydalı model ve endüstriyel tasarım başvuru sayılarını görmek ve bu sayıların artırılmasına yönelik politikaların geliştirilmesi amaçlanmaktadır

Hesaplama Yöntemi: Türk Patent ve Marka Kurumu veri tabanı, Uşak Üniversitesi Fikri ve Sınai Mülkiyet Hakları Birimi veri tabanından veriler çekilerek hesaplanmıştır

Verinin Kaynağı: Teknoloji Transfer Ofisi

Performans Göstergesi	Ölçü Birimi	2023	2024 Planlanan	2024 YS Gerç. Tahmini	2025 Hedef	2026 Tahmin	2027 Tahmin
9- Ulusal ve uluslararası kuruluşlar tarafından desteklenen ar-ge projesi sayısı	Sayı	10	12	20	30	40	50

Göstergeye İlişkin Açıklama: Bu gösterge ile üniversitemizde yürütülen ulusal ve uluslararası kuruluşlar tarafından desteklenen ar-ge proje sayılarını tespit etmek, proje sayılarının artırılmasına yönelik politikaların geliştirilmesi amaçlanmaktadır

Hesaplama Yöntemi: Bilimsel Araştırma Projeleri Koordinasyon Birimi, kullanmış olduğu BAP otomasyon Sisteminden verileri çekerek hesaplanmıştır

Verinin Kaynağı: Bilimsel Araştırma Projeleri Koordinasyon Birimi

Performans Göstergesi	Ölçü Birimi	2023	2024 Planlanan	2024 YS Gerç. Tahmini	2025 Hedef	2026 Tahmin	2027 Tahmin
10- Uluslararası endekslerde yer alan bilimsel yayın sayısı	Sayı	246	320	300	320	350	380

Göstergeye İlişkin Açıklama: Bu gösterge ile üniversitemiz akademik personelinin uluslararası endekslerde yer alan bilimsel yayın sayılarını tespit etmek ve bu sayıların artırılmasına yönelik politikaların geliştirilmesi amaçlanmaktadır

Hesaplama Yöntemi: Web of Science veri tabanından veriler çekilerek hesaplama yapılmıştır

Verinin Kaynağı: Kütüphane ve Dokümantasyon Daire Başkanlığı

Alt Program Kapsamında Yürütülecek Faaliyet Maliyetleri

Faaliyetler	2024 Bütçe	2024 Harcama Haziran	2025 Bütçe	2026 Tahmin	2027 Tahmin
Yükseköğretim Kurumlarının Bilimsel Araştırma Projeleri	14.129.701	3.235.646	23.294.750	27.842.025	32.701.553
Bütçe İçi	1.929.000	0	2.749.000	3.125.000	3.477.000
Bütçe Dışı	12.200.701	3.235.646	20.545.750	24.717.025	29.224.553
T O P L A M	14.129.701	3.235.646	23.294.750	27.842.025	32.701.553
Bütçe İçi	1.929.000	0	2.749.000	3.125.000	3.477.000
Bütçe Dışı	12.200.701	3.235.646	20.545.750	24.717.025	29.224.553

Faaliyetlere İlişkin Açıklamalar:

Yükseköğretim Kurumlarının Bilimsel Araştırma Projeleri

Üniversitemizin BAP, TÜBİTAK, Avrupa Birliği vb. kapsamında yapılan projelerle ilgili giderler bu başlık altında izlenecektir.

Alt Program Adı: ARAŞTIRMA ALTYAPILARI**Gerekeçe ve Açıklamalar**

2025-2029 Stratejik Planımızda yer alan "A2-Ar-Ge Ekosistemini Güçlendirmek" ve "A3-İhtisaslaşma Alanında Yetkin Bir Üniversite Olmak" amaçlarımızı gerçekleştirmek ve On İkinci Kalkınma Planında yer alan ve aşağıda sayılan amaç, hedef ve politikalara hizmet etmek için Üniversitemiz faaliyetlerine devam edecektir.

298-Sanayide öncelikli sektörler başta olmak üzere ithalata bağımlılığı azaltacak, verimliliği artıracak ve daha rekabetçi üretim kapasitesine ulaştıracak teknoloji, yeşil ve dijital dönüşüm odaklı büyük ölçekli ve yenilikçi yatırımlar desteklenecektir.

544-Ar-Ge insan kaynağı kapasitesi ve niteliği güçlendirilecek, araştırma kariyerlerinin çekiciliği ve sürdürülebilirliği artırılacaktır.

544.1-Doktora ve doktora sonrası araştırmacılar için çalışma ve araştırma imkânları iyileştirilecektir.

544.2-Araştırma deneyimine sahip nitelikli insan kaynağının artırılmasını teminen kamu destekli Ar-Ge projelerinde daha fazla lisans, yüksek lisans ve doktora bursiyerinin yer alması sağlanacaktır.

544.3-Üst seviye bilimsel ve teknolojik çalışmalar yürüten nitelikli araştırmacıların özel programlarla desteklenmesine devam edilecektir.

544.4-Sanayide ihtiyaç duyulan doktora derecesine sahip nitelikli insan kaynağının üniversite-sanayi iş birliğiyle yetiştirilmesi sağlanacak ve doktoralı araştırmacı istihdamı teşvik edilecektir.

544.6-Yurt dışındaki yetkin akademisyen ve araştırmacılara yönelik ülkemizde tam veya kısmi zamanlı çalışma imkânlarının çeşitlendirilmesi, işbirlikleri ile ortak projeler geliştirilmesi sağlanacaktır.

545.2-Üniversitelerin misyon odaklı uzmanlaşma çalışmalarında, veriye dayalı analizler yapılarak odak alanlarındaki çıktı ve etkilerini artırmaya yönelik çalışmalar yürütülecektir.

545.4-Başta araştırma üniversitelerinde olmak üzere doktora ve doktora sonrası araştırmacı istihdamı artırılacaktır.

546-Temel bilimlerde nitelikli araştırmacı insan gücü kapasitesi ve araştırma faaliyetleri, öncelikli sektörler ve teknoloji alanlarındaki ihtiyaçlara yönelik artırılacaktır.

548-Araştırma altyapılarının öncül araştırmalar yapan, nitelikli insan gücü istihdam eden ve özel sektörle işbirliği içinde çalışan bir yapıyla Ar-Ge ve yenilik ekosistemindeki etkinliklerinin artırılması sağlanacaktır.

548.1-Araştırma altyapılarının başta öncelikli sektörler ve kritik teknolojiler olmak üzere Ar-Ge kapasitelerinin güçlendirilmesine yönelik çalışmalar sürdürülecektir.

548.3-2547 sayılı Yükseköğretim Kanunu kapsamında yükseköğretim kurumları bünyesinde kurulan uygulama ve araştırma merkezleri, teknolojik araştırma merkezlerinin farklılaşan nitelikleri ve ihtiyaçları dikkate alınarak yeniden yapılandırılacaktır.

548.5-Araştırma altyapılarının erişilebilirliğinin artırılması amacıyla hazırlanan veri tabanı gözden geçirilerek etkinliği ve faydasının artırılmasına ve araştırma altyapılarının ulusal ihtiyaçları karşılamasına yönelik çalışmalar yürütülecektir.

551-Üniversiteler, araştırma altyapıları ve özel sektör arasındaki işbirlikleri yoluyla bilgi ve teknoloji transferinin artırılmasına yönelik destek mekanizmaları uygulanacak ve arayüz yapılarının kurumsal kapasiteleri geliştirilerek etkinliği artırılacaktır.

551.1-Araştırma altyapılarının, özel sektör Ar-Ge merkezleri ve kamu Ar-Ge merkezleriyle işbirliği içinde oluşturduğu yüksek teknoloji platformlarının ticarileşme potansiyeli yüksek araştırma projelerine sağlanan destekler yaygınlaştırılacaktır.

682.5-Bölgesel Kalkınma Odaklı Misyon Farklılaşması ve İhtisaslaşma Projesi'nin etkinliği artırılacaktır.

690.2-Araştırma altyapılarında yüksek nitelikli teknik personelin görevlendirilmesi sağlanacaktır.

Alt Program Hedefi:

Ülkemizin bilgi birikiminin arttırılmasına ve teknolojik gelişimine katkıda bulunmak üzere yükseköğretim kurumlarında araştırma altyapılarının kurulması ve kapasitelerinin güçlendirilmesi

Performans Göstergeleri

Performans Göstergesi	Ölçü Birimi	2023	2024 Planlanan	2024 YS Gerç. Tahmini	2025 Hedef	2026 Tahmin	2027 Tahmin
1- Araştırma altyapısı projesi tamamlanma oranı	Oran	49,57	49,57	49,57	49,58	50	100

Göstergeye İlişkin Açıklama: Bu gösterge ile üniversitemizde yürütülen araştırma altyapıları projeleri kapsamına giren Deri, Tekstil ve Seramik Sektörlerinde İhtisaslaşma Projesinin harcamalarının, gerçekleştirme oranlarının ve süreçlerinin takip edilmesi amaçlanmaktadır

Hesaplama Yöntemi: Yılı Merkezi Yönetim Bütçe Kanunları ile Deri, Tekstil ve Seramik Sektörlerinde İhtisaslaşma Projesine verilen ödeneğin projenin toplam ödeneğine bölünmesi ile bulunmuştur

Verinin Kaynağı: Yılı Merkezi Yönetim Bütçe Kanunu ile Deri, Tekstil ve Seramik Sektörlerinde İhtisaslaşma Projesine verilen ödenek

Alt Program Kapsamında Yürütülecek Faaliyet Maliyetleri

Faaliyetler	2024 Bütçe	2024 Harcama Haziran	2025 Bütçe	2026 Tahmin	2027 Tahmin
Yükseköğretim Kurumları Araştırma Altyapısı Kurulması ve Geliştirilmesi	2.000	0	2.000	34.000	63.000
Bütçe İçi	2.000	0	2.000	34.000	63.000
Bütçe Dışı	0	0	0	0	0
T O P L A M	2.000	0	2.000	34.000	63.000
Bütçe İçi	2.000	0	2.000	34.000	63.000
Bütçe Dışı	0	0	0	0	0

Faaliyetlere İlişkin Açıklamalar:

Yükseköğretim Kurumları Araştırma Altyapısı Kurulması ve Geliştirilmesi

Yükseköğretim kurumları bünyesinde, yetişmiş nitelikli insan gücü ile günün modern teknolojilerine dayalı makine-teçhizat, donanım ve yazılımı içinde bulunduran, Ar-Ge faaliyetlerinin yapıldığı ileri araştırma laboratuvarı, tematik araştırma laboratuvarı ile merkezî araştırma laboratuvarı ile ilgili faaliyetler bu başlıkta takip edilecektir.

Bütçe Yılı: 2025
Program Adı: HAYAT BOYU ÖĞRENME

Alt Program Adı: YÜKSEKÖĞRETİM KURUMLARI SÜREKLİ EĞİTİM FAALİYETLERİ
Gereğe ve Açıklamalar

2025-2029 Stratejik Planımızda yer alan "A4-Toplumsal Katkı Sağlamaya Yönelik İş Birlikleri ve Sosyal Sorumluluk Faaliyetlerini Artırmak" amacımızı gerçekleştirmek ve On İkinci Kalkınma Planında yer alan ve aşağıda sayılan amaç, hedef ve politikalara hizmet etmek için Üniversitemiz faaliyetlerine devam edecektir.

675-Hayat boyu öğrenmeye katılım ve belge çeşitliliği artırılacak, kazanımların belgelendirilmesi teşvik edilecek, hayat boyu öğrenme sisteminin işgücü piyasasının talep ettiği becerileri kazandırması ve bu becerilerin iş ve sosyal yaşamda etkin kullanımı sağlanacaktır.

675.1-Hayat boyu öğrenmede uzaktan eğitim olanakları artırılacak, dijital içerik geliştirme çalışmaları yapılacaktır.

675.4-İşverenler ile hayat boyu öğrenme merkezi hizmeti sunanlar arasındaki işbirlikleri geliştirilerek ortak program sunmaları sağlanacaktır.

684-Üniversite öğrencilerinin ve mezunlarının mesleki yetkinlikleri artırılacaktır.

684.2-Üniversitelerde kariyer merkezlerinin kapasitelerinin geliştirilmesi, üniversite öğrencilerine ve mezunlarına yönelik kariyer rehberliği ve danışmanlığı faaliyetleri yaygınlaştırılarak bu faaliyetlerin erişilebilirliği desteklenecektir.

684.3-Mezunların işgücü piyasası performansları düzenli takip edilerek ilgili göstergelerde üniversitelerin gelişmelerinin izlenmesi sağlanacaktır.

684.4-Üniversitelerin yetkin olduğu alanlarda öğrencilerin mesleki ve teknik bilgi ve tecrübelerinin artırılması amacıyla sanayi işbirlikleri ve ortak eğitim modellerinin tesisine yönelik çalışmalar yapılacaktır.

Alt Program Hedefi:

Toplumun tüm kesimlerine ihtiyaç duyduğu alanlarda eğitimler verilmesi, kamu kurum ve kuruluşları, özel sektör ve uluslararası kuruluşlarla işbirliğinin gelişmesine katkıda bulunulması

Performans Göstergeleri

Performans Göstergesi	Ölçü Birimi	2023	2024 Planlanan	2024 YS Gerç. Tahmini	2025 Hedef	2026 Tahmin	2027 Tahmin
1- Dezavantajlı gruplara yönelik sosyal entegrasyon ve kapsayıcılığa ilişkin yapılan faaliyet sayısı	Sayı	91	108	142	143	149	135

Göstergeye İlişkin Açıklama: Bu gösterge ile üniversitemizce dezavantajlı gruplara yönelik olarak yürütülen faaliyetleri belirlemek, bu faaliyetlerin sayılarını tespit etmek ve daha fazla alanda faaliyet yapılmasının sağlanması amaçlanmaktadır.
Hesaplama Yöntemi: Fakülte, enstitü, yüksekokul, meslek yüksekokulu ve uygulama ve araştırma merkezlerinden talep edilen veriler Strateji Geliştirme Daire Başkanlığınca konsolide edilmiştir.
Verinin Kaynağı: Tüm akademik birimler ve uygulama araştırma merkezleri

Performans Göstergesi	Ölçü Birimi	2023	2024 Planlanan	2024 YS Gerç. Tahmini	2025 Hedef	2026 Tahmin	2027 Tahmin
2- Eğitim programlarına başvuran kişi sayısı	Sayı	926	210	1.150	1.240	1.320	1.380

Göstergeye İlişkin Açıklama: Bu gösterge ile Sürekli Eğitim Uygulama ve Araştırma Merkez Müdürlüğü tarafından Uşak Üniversitesi iç ve dış paydaşlarına sunulan eğitim programlarına başvuran kişi sayılarını tespit etmek, paydaş beklenti ve tercihlerine göre programları geliştirmek ve arttırmak amaçlanmaktadır.
Hesaplama Yöntemi: Sürekli Eğitim Uygulama ve Araştırma Merkezi tarafından yazı ile gönderilen veri
Verinin Kaynağı: Sürekli Eğitim Uygulama ve Araştırma Merkezi

Performans Göstergesi	Ölçü Birimi	2023	2024 Planlanan	2024 YS Gerç. Tahmini	2025 Hedef	2026 Tahmin	2027 Tahmin
3- Mezunlara yönelik gerçekleştirilen faaliyet sayısı	Sayı	20	15	17	19	20	21

Göstergeye İlişkin Açıklama: Bu gösterge ile Uşak Üniversitesi mezunlarına yönelik olarak düzenlenen faaliyet bilgilerini izlemek ve mezunların görüş ve önerileri doğrultusunda yeni faaliyetler belirlemek amaçlanmaktadır

Hesaplama Yöntemi: Mezunlar Ofisi ve Kariyer Geliştirme Koordinatörlüğü ve Sürekli Eğitim Uygulama ve Araştırma Merkezi Müdürlüğü tarafından mezunlara yönelik gerçekleştirilen faaliyet sayıları üst yazı ile istendi

Verinin Kaynağı: Mezunlar Ofisi ve Kariyer Geliştirme Koordinatörlüğü ile Sürekli Eğitim Uygulama ve Araştırma Merkezi

Performans Göstergesi	Ölçü Birimi	2023	2024 Planlanan	2024 YS Gerç. Tahmini	2025 Hedef	2026 Tahmin	2027 Tahmin
4- Sürekli Eğitim Merkezi (SEM) ve Dil Merkezi (DİLMER) tarafından mesleki eğitime yönelik verilen sertifika sayısı	Sayı	204	40	680	730	745	750

Göstergeye İlişkin Açıklama: Bu gösterge ile Uşak Üniversitesi Sürekli Eğitim Uygulama ve Araştırma Merkezi tarafından iç ve dış paydaşlara yönelik verilen eğitim sertifikası sayılarını tespit etmek, eğitim çeşitliliğini ve sertifika sayılarının artırılması amaçlanmaktadır

Hesaplama Yöntemi: Mesleki eğitime yönelik verilen sertifika sayıları toplanmıştır

Verinin Kaynağı: Sürekli Eğitim Uygulama ve Araştırma Merkezi

Performans Göstergesi	Ölçü Birimi	2023	2024 Planlanan	2024 YS Gerç. Tahmini	2025 Hedef	2026 Tahmin	2027 Tahmin
5- Tamamlanan sosyal sorumluluk projeleri sayısı	Sayı	96	169	164	182	195	161

Göstergeye İlişkin Açıklama: Bu gösterge ile Uşak Üniversitesince iç ve dış paydaşlara yönelik olarak yapılan sosyal sorumluluk proje sayılarını tespit etmek, projelerin nitelik ve niceliklerini arttırmak amaçlanmaktadır

Hesaplama Yöntemi: Tüm akademik birimlerden talep edilen veriler Strateji Geliştirme Daire Başkanlığınca konsolide edilmiştir

Verinin Kaynağı: Tüm akademik birimler

Performans Göstergesi	Ölçü Birimi	2023	2024 Planlanan	2024 YS Gerç. Tahmini	2025 Hedef	2026 Tahmin	2027 Tahmin
6- Üniversitenin çevrecilik alanlarında aldığı ödül sayısı	Sayı	0	1	0	0	0	0

Göstergeye İlişkin Açıklama: Bu gösterge ile Uşak Üniversitesi tarafından sıfır atık, yeşil kampüs ve çevrecilik alanlarında yapılan çalışmalar ve alınan ödüllerin izlenmesi amaçlanmaktadır

Hesaplama Yöntemi: Çevrecilik alanlarında alınan ödül sayısı

Verinin Kaynağı: Yapı İşleri ve Teknik Daire Başkanlığı

Alt Program Kapsamında Yürütülecek Faaliyet Maliyetleri

Faaliyetler	2024 Bütçe	2024 Harcama Haziran	2025 Bütçe	2026 Tahmin	2027 Tahmin
Toplum Hizmetine Sunulan Eğitim Programları, Kurs ve Seminerler	2.660.000	203.589	2.800.000	3.100.000	3.500.000
Bütçe İçi	0	0	0	0	0
Bütçe Dışı	2.660.000	203.589	2.800.000	3.100.000	3.500.000
T O P L A M	2.660.000	203.589	2.800.000	3.100.000	3.500.000
Bütçe İçi	0	0	0	0	0
Bütçe Dışı	2.660.000	203.589	2.800.000	3.100.000	3.500.000

Faaliyetlere İlişkin Açıklamalar:

Toplum Hizmetine Sunulan Eğitim Programları, Kurs ve Seminerler

Üniversitemizin Sürekli Eğitim Merkezi, TÖMER ve diğer birimleri tarafından düzenlenecek kurs, seminer toplantı vb. diğer çalışmalarını ile ilgili yürütülecek faaliyetler bu başlık altında izlenecektir.

Bütçe Yılı: 2025
Program Adı: TEDAVİ EDİCİ SAĞLIK

Alt Program Adı: TEDAVİ HİZMETLERİ
Gereğe ve Açıklamalar

2025-2029 Stratejik Planımızda yer alan "A4-Toplumsal Katkı Sağlamaya Yönelik İş Birlikleri ve Sosyal Sorumluluk Faaliyetlerini Artırmak" amacımızı gerçekleştirmek ve On İkinci Kalkınma Planında yer alan ve aşağıda sayılan amaç, hedef ve politikalara hizmet etmek için Üniversitemiz faaliyetlerine devam edecektir.

711-Sağlıkta insan kaynağı ile fiziki altyapı nicelik ve nitelik olarak iyileştirilecek ve bölgeler arası dağılımda denge sağlanacaktır.

714-Sağlık hizmet sunum kalitesinin ve klinik kalitenin ölçülmesi, değerlendirilmesi ve iyileştirilmesi sağlanacak, sağlık hizmetlerinde akreditasyon sistemi geliştirilecek ve hasta güvenliği temin edilecektir.

Alt Program Hedefi:

Tedavi edici sağlık hizmetinin erişilebilir ve etkili olarak sunulmasının sağlanması

Performans Göstergeleri

Performans Göstergesi	Ölçü Birimi	2023	2024 Planlanan	2024 YS Gerç. Tahmini	2025 Hedef	2026 Tahmin	2027 Tahmin
1- Ameliyat sayısı	Sayı	4.103	5.300	9.000	9.000	9.500	10.000

Göstergeye İlişkin Açıklama: Bu gösterge ile Uşak Üniversitesi Diş Hekimliği Fakültesi Hastanesinde yapılan ameliyat sayılarını tespit etmek ve ameliyat sayılarının artırılmasına yönelik politikaların geliştirilmesi amaçlanmaktadır

Hesaplama Yöntemi: Ağız ve Diş Sağlığı Uygulama ve Araştırma Merkezi Kurum İçi Hasta Bilgi Sistemi aracılığı ile veriler elde edilmiştir

Verinin Kaynağı: Ağız ve Diş Sağlığı Uygulama ve Araştırma Merkezi

Performans Göstergesi	Ölçü Birimi	2023	2024 Planlanan	2024 YS Gerç. Tahmini	2025 Hedef	2026 Tahmin	2027 Tahmin
2- Üniversite hastaneleri yatak doluluk oranı	Oran	100	0	50	50	50	50

Göstergeye İlişkin Açıklama: Bu gösterge ile Diş Hekimliği Fakültesindeki yatak sayılarının doluluk oranının izlenmesi amaçlanmaktadır

Hesaplama Yöntemi: Hasta sayısı/Yatak sayısı

Verinin Kaynağı: Ağız ve Diş Sağlığı Uygulama ve Araştırma Merkezi

Performans Göstergesi	Ölçü Birimi	2023	2024 Planlanan	2024 YS Gerç. Tahmini	2025 Hedef	2026 Tahmin	2027 Tahmin
3- Yatan hasta sayısı	Sayı	12	0	18	20	20	20

Göstergeye İlişkin Açıklama: Bu gösterge ile Diş Hekimliği Fakültesi Hastanesinde yatarak tedavi gören hasta sayısının izlenmesi amaçlanmaktadır

Hesaplama Yöntemi: Diş Hekimliği Fakültesi Hastanesi yatan hasta sayısı toplamı

Verinin Kaynağı: Ağız ve Diş Sağlığı Uygulama ve Araştırma Merkezi

Alt Program Kapsamında Yürütülecek Faaliyet Maliyetleri

Faaliyetler	2024 Bütçe	2024 Harcama Haziran	2025 Bütçe	2026 Tahmin	2027 Tahmin
Ağız ve Diş Sağlığı Hizmetleri	227.173.000	64.376.284	362.988.000	434.802.000	517.098.000
Bütçe İçi	52.173.000	2.655.617	62.988.000	74.802.000	85.098.000
Bütçe Dışı	175.000.000	61.720.667	300.000.000	360.000.000	432.000.000
Diş Hekimliği Hastanesi Tarafından Yapılacak Taban Ödeme	31.689.000	14.596.684	44.282.000	50.410.000	54.416.000
Bütçe İçi	31.689.000	14.596.684	44.282.000	50.410.000	54.416.000
Bütçe Dışı	0	0	0	0	0
T O P L A M	258.862.000	78.972.968	407.270.000	485.212.000	571.514.000
Bütçe İçi	83.862.000	17.252.301	107.270.000	125.212.000	139.514.000
Bütçe Dışı	175.000.000	61.720.667	300.000.000	360.000.000	432.000.000

Faaliyetlere İlişkin Açıklamalar:

Ağız ve Diş Sağlığı Hizmetleri

Toplumun ağız ve diş sağlığını ilgilendiren konularda ileri tanı ve tedavi yöntemlerini sunmak amacıyla bilimsel araştırma ve geliştirme çalışmaları yaparak ağız, diş ve çene sağlığı hizmeti gibi faaliyetler bu başlık altında izlenecektir.

Diş Hekimliği Hastanesi Tarafından Yapılacak Taban Ödeme

2547 sayılı Kanununun 58'inci maddesinin (c) fıkrası kapsamındaki personele yapılacak taban ödemeler bu faaliyet altında izlenecektir.

Bütçe Yılı:	2025
Program Adı:	YÜKSEKÖĞRETİM
Alt Program Adı:	ÖN LİSANS EĞİTİMİ, LİSANS EĞİTİMİ VE LİSANSÜSTÜ EĞİTİM

Gereke ve Açıklamalar

2025-2029 Stratejik Planımızda yer alan "A1-Eğitim-Öğretimin Kalitesini Geliştirmek" amacımızı gerçekleştirmek ve On İkinci Kalkınma Planında yer alan ve aşağıda sayılan amaç, hedef ve politikalara hizmet etmek için Üniversitemiz faaliyetlerine devam edecektir.

551.3-Teknoloji Transfer Ofislerinin (TTO) kurumsal yapıları analiz edilerek etkinliğinin, verimliliğinin ve insan kaynağı kapasitesinin geliştirilmesine yönelik çalışmalar yapılacak ve performans bazlı destekler sağlanacaktır.

636-Mimarlık-mühendislik eğitimi güncel gelişmelere uygun olarak gözden geçirilerek niteliği artırılacaktır.

669.2-Yaygın eğitim dâhil tüm öğretim programlarında belirlenecek öncelikli kazanımlar doğrultusunda dijital eğitim içerikleri geliştirilecektir.

671-Eğitim mekânlarının kalitesi artırılarak teknolojiye, çevreye ve sosyal yaşama uyumlu, güvenli, afetlere dirençli, estetik ve erişilebilir olması sağlanacaktır.

674.1-Özel eğitim kurumları ile üniversitelerin özel eğitim ve uygulama araştırma merkezleri arasındaki işbirlikleri artırılacaktır.

678-Mesleki ve teknik eğitimde özel sektörle işbirliği artırılacaktır.

682.2-Alan bazlı eşleştirmeler aracılığıyla yükseköğretim kurumları arasında işbirliğini artırmaya yönelik modeller geliştirilecektir.

682.3-Yükseköğretim kontenjanlarının üniversitelerin kapasiteleri ölçüsünde, sektörel işgücü arz ve talebinin mevcut durum ve öngörülerle uyumlu olarak ve bölgesel ihtiyaçların dikkate alınarak belirlenmesi sağlanacaktır.

684.1-Sektör temsilcilerinin katılımıyla programların oluşturulması, yeterliliklerin belirlenmesi ve uygulamalı eğitimlerin sektörle birlikte yürütülmesi sağlanacaktır.

685-Yükseköğretimin uluslararasılaşma düzeyi yükseltilecek, ülkemiz nitelikli uluslararası öğrenciler ve akademisyenler için çekim merkezi haline getirilecektir.

685.1-Yabancı dilde eğitim veren programların niteliği artırılacaktır.

685.2-Nitelikli uluslararası öğrenci sayısının artırılması sağlanacaktır.

685.3-Yükseköğretim kurumları arasında uluslararası işbirlikleri artırılacaktır.

685.4-Uluslararası mezunlar ve etkili tanıtım çalışmalarıyla yükseköğretim sisteminin uluslararası tanınırlığı sağlanacaktır.

685.5-Nitelikli yabancı uyruklu doktoralı araştırmacı ve akademisyenlerin istihdamını özendirici ve kolaylaştırıcı çalışmalar yürütülecektir.

686-Doktoralı insan kaynağının nicelik ve niteliği artırılacaktır.

686.1-Öncelikli sektörler ile gelişme alanlarına odaklı doktora programlarının ilgili sektörle işbirliği içerisinde yürütülmesi sağlanacaktır.

686.2-Üniversitelerin yurt dışındaki yetkin üniversitelerle ortak doktora programları açmaları teşvik edilecektir.

686.3-Doktora programları ve öğrenci kabul koşulları gözden geçirilecek, üniversitelerin yetkinlik analizine ve ihtisas alanına uygun doktora programları oluşturulması sağlanacaktır.

686.4-Doktora tez danışmanlıklarını yapacak danışmanların niteliklerinin mevzuatla tanımlanması sağlanacaktır.

686.5-Akademik ve mesleki doktora ayırımı yapılarak her birinden beklenen kazanımların Türkiye Yeterlilikler Çerçevesinde geliştirilmesi, doktora olgunluk düzeyine ulaşmış belirli üniversitelerde sanayi doktora programları gibi mesleki doktora programlarının oluşturulması desteklenecektir.

692-Yükseköğretim düzeyinde mesleki ve teknik eğitim güçlendirilecektir.

692.1-Meslek yüksekokullarının müfredatları Mesleki Yeterlilik Kurumu tarafından yayımlanan standartlar ve yeterlilikler çerçevesinde güncellenecektir.

Alt Program Hedefi:

Mesleki yeterlilik sahibi ve gelişime açık mezunlar yetiştirilmesi

Performans Göstergeleri

Performans Göstergesi	Ölçü Birimi	2023	2024 Planlanan	2024 YS Gerç. Tahmini	2025 Hedef	2026 Tahmin	2027 Tahmin
1- Doktora eğitimini tamamlayanların sayısı	Sayı	21	20	25	30	32	35

Göstergeye İlişkin Açıklama:

Bu gösterge ile Uşak Üniversitesinde doktora eğitimini tamamlayan öğrenci sayılarını tespit etmek, doktora eğitimini teşvik etmek ve bu yönde politikaların geliştirilmesi amaçlanmaktadır

Hesaplama Yöntemi:

Öğrenci Bilgi Sisteminden ilgili veri çekilmiştir

Verinin Kaynağı:

Öğrenci İşleri Daire Başkanlığı

Performans Göstergesi	Ölçü Birimi	2023	2024 Planlanan	2024 YS Gerç. Tahmini	2025 Hedef	2026 Tahmin	2027 Tahmin
2- Eğitim bilimleri kontenjan doluluk oranı	Oran	100	100	100	100	100	100

Göstergeye İlişkin Açıklama:

Bu gösterge ile üniversitemiz bünyesinde eğitim bilimleri programlarına verilen kontenjanların doluluk oranını tespit etmek ve tercih edilmesi yönünde çalışmaların yapılması amaçlanmaktadır

Hesaplama Yöntemi:

ÖSYM den alınan kontenjan ve yerleşen verileri kullanılarak eğitim bilimleri doluluk oranları bilgisi hesaplanmıştır

Verinin Kaynağı:

Öğrenci İşleri Daire Başkanlığı

Performans Göstergesi	Ölçü Birimi	2023	2024 Planlanan	2024 YS Gerç. Tahmini	2025 Hedef	2026 Tahmin	2027 Tahmin
3- Eğitimin program süresinde bitirilme oranı	Oran	7,66	55	7,66	7,66	7,66	7,66

Göstergeye İlişkin Açıklama:

Bu gösterge ile eğitim programlarını normal süresinde tamamlamayan öğrenci sayılarını tespit etmek, sebeplerini araştırmak ve buna yönelik politikaların geliştirilmesi amaçlanmaktadır

Hesaplama Yöntemi:

Öğrenci Bilgi Sisteminden ilgili veri çekilmiştir. Eğitim programlarını süresinde tamamlayan toplam öğrenci sayısı/Toplam mezun öğrenci sayısı

Verinin Kaynağı:

Öğrenci İşleri Daire Başkanlığı

Performans Göstergesi	Ölçü Birimi	2023	2024 Planlanan	2024 YS Gerç. Tahmini	2025 Hedef	2026 Tahmin	2027 Tahmin
4- Fen bilimleri kontenjan doluluk oranı	Oran	100	100	100	100	100	100

Göstergeye İlişkin Açıklama:

Bu gösterge ile üniversitemiz bünyesinde fen bilimleri programlarına verilen kontenjanların doluluk oranını tespit etmek ve tercih edilmesi yönünde çalışmaların yapılması amaçlanmaktadır

Hesaplama Yöntemi:

ÖSYM den alınan kontenjan ve yerleşen verileri kullanılarak fen bilimleri doluluk oranları bilgisi hesaplanmıştır

Verinin Kaynağı:

Öğrenci İşleri Daire Başkanlığı

Performans Göstergesi	Ölçü Birimi	2023	2024 Planlanan	2024 YS Gerç. Tahmini	2025 Hedef	2026 Tahmin	2027 Tahmin
5- Kütüphanede bulunan basılı ve elektronik kaynak sayısı	Sayı	14.892.723	15.000.000	10.000.000	10.400.000	10.800.000	11.200.000

Göstergeye İlişkin Açıklama:

Bu gösterge ile kütüphanedeki toplam kaynak sayısını tespit etmek ve daha fazla kaynağın temini için gerekli çalışmaların yapılması amaçlanmaktadır

Hesaplama Yöntemi:

Kütüphane otomasyon ve kütüphane akademik arama motorunun istatistik panellerinden alınan rakamların toplamından elde edilmiştir

Verinin Kaynağı:

Kütüphane ve Dokümantasyon Daire Başkanlığı

Performans Göstergesi	Ölçü Birimi	2023	2024 Planlanan	2024 YS Gerç. Tahmini	2025 Hedef	2026 Tahmin	2027 Tahmin
6- Kütüphanede bulunan öğrenci başına düşen basılı ve elektronik kaynak sayısı	Sayı	539,42	500	363,11	377,77	392,01	407,21

Göstereye İlişkin Açıklama: Bu gösterge ile kütüphanedeki toplam kaynaktan öğrenci başına düşen miktarı tespit edebilmek ve daha fazla kaynağın temini için gerekli çalışmaların yapılması amaçlanmaktadır

Hesaplama Yöntemi: [Basılı Yayın+ Elektronik Kaynak Sayısı] / Öğrenci Sayısı

Verinin Kaynağı: Kütüphane ve Dokümantasyon Daire Başkanlığı

Performans Göstergesi	Ölçü Birimi	2023	2024 Planlanan	2024 YS Gerç. Tahmini	2025 Hedef	2026 Tahmin	2027 Tahmin
7- Kütüphaneden yararlanan kişi sayısı	Sayı	350.267	580.000	500.000	530.000	560.000	580.000

Göstereye İlişkin Açıklama: Bu gösterge ile kütüphane imkânlarından yararlanan kişi sayısını (öğrenci, akademik ve idari personel, diğer üçüncü şahıslar) tespit edebilmek ve daha fazla kişinin yararlanmasına yönelik gerekli politikalarını geliştirilebilmesi amaçlanmaktadır

Hesaplama Yöntemi: Kütüphane ana giriş kapısından geçen kullanıcıyı sayan sayaçlardan yararlanılmıştır

Verinin Kaynağı: Kütüphane ve Dokümantasyon Daire Başkanlığı

Performans Göstergesi	Ölçü Birimi	2023	2024 Planlanan	2024 YS Gerç. Tahmini	2025 Hedef	2026 Tahmin	2027 Tahmin
8- Lisansüstü öğrencilerin toplam öğrenciler içindeki payı	Oran	3,94	5	4,59	4,59	4,59	4,59

Göstereye İlişkin Açıklama: Bu gösterge ile üniversitemizde lisansüstü öğrenim gören öğrenci sayılarını tespit etmek ve daha fazla öğrencinin lisansüstü eğitim yapabilmelerine yönelik çalışmaların yürütülmesi amaçlanmaktadır

Hesaplama Yöntemi: Toplam lisansüstü öğrenci sayısı/Toplam öğrenci sayısı

Verinin Kaynağı: Öğrenci İşleri Daire Başkanlığı

Performans Göstergesi	Ölçü Birimi	2023	2024 Planlanan	2024 YS Gerç. Tahmini	2025 Hedef	2026 Tahmin	2027 Tahmin
9- Öğrenci başına düşen eğitim alanı	Metrekare	4,41	6,46	0,86	0,86	0,93	0,93

Göstereye İlişkin Açıklama: Bu gösterge ile öğrenci başına düşen eğitim alanı miktarını tespit etmek, öğrenci sayılarındaki artışa göre ilave fiziki alanlar yaratmak ve buna ilişkin çalışmaları yürütmek amaçlanmaktadır

Hesaplama Yöntemi: Toplam eğitim alanı m²/Toplam öğrenci sayısı

Verinin Kaynağı: Yapı İşleri ve Teknik Daire Başkanlığı ve Öğrenci İşleri Daire Başkanlığı

Performans Göstergesi	Ölçü Birimi	2023	2024 Planlanan	2024 YS Gerç. Tahmini	2025 Hedef	2026 Tahmin	2027 Tahmin
10- Öğrenci başına düşen kapalı alan	Metrekare	6,81	6,64	6,75	7,14	7,69	7,7

Göstereye İlişkin Açıklama: Bu gösterge ile üniversitemiz fiziki kapasite artışı ile öğrenci sayımızdaki artış oranının takip edilmesi, böylelikle kıyaslamalara imkân sağlaması amaçlanmaktadır

Hesaplama Yöntemi: Toplam kapalı alan m²/Toplam öğrenci sayısı

Verinin Kaynağı: Yapı İşleri ve Teknik Daire Başkanlığı ve Öğrenci İşleri Daire Başkanlığı

Performans Göstergesi	Ölçü Birimi	2023	2024 Planlanan	2024 YS Gerç. Tahmini	2025 Hedef	2026 Tahmin	2027 Tahmin
11- Öğrenci değişim programlarından yararlanan öğrencilerin oranı	Oran	0,001	0,002	0,002	0,001	0,002	0,002

Göstereye İlişkin Açıklama: Bu gösterge ile değişim programlarından yararlanan öğrenci sayılarını tespit etmek ve daha fazla öğrencinin değişim programlarından yararlanabilmesi için gerekli çalışmaların yapılması amaçlanmaktadır

Hesaplama Yöntemi: Değişim programlarından yararlanan öğrenci sayısı toplamı/ Toplam öğrenci sayısı

Verinin Kaynağı: Uluslararası İlişkiler Genel Koordinatörlüğü ve Öğrenci İşleri Daire Başkanlığı

Performans Göstergesi	Ölçü Birimi	2023	2024 Planlanan	2024 YS Gerç. Tahmini	2025 Hedef	2026 Tahmin	2027 Tahmin
12- Öğretim üyesi başına düşen öğrenci sayısı	Sayı	57,28	53,57	56,32	55,73	55,32	54,79

Göstergeye İlişkin Açıklama:

Bu gösterge ile öğretim üyesi başına düşen öğrenci sayısını tespit etmek ve bu sayının artırılmasına yönelik politikaların geliştirilmesi amaçlanmaktadır

Hesaplama Yöntemi:

Toplam öğrenci sayısı/Toplam öğretim üyesi sayısı

Verinin Kaynağı:

Öğrenci İşleri Daire Başkanlığı ve Personel Daire Başkanlığı

Performans Göstergesi	Ölçü Birimi	2023	2024 Planlanan	2024 YS Gerç. Tahmini	2025 Hedef	2026 Tahmin	2027 Tahmin
13- Sağlık bilimleri kontenjan doluluk oranı	Oran	99,21	99,21	100	100	99	100

Göstergeye İlişkin Açıklama:

Bu gösterge ile üniversitemiz bünyesinde sağlık bilimleri programlarına verilen kontenjanların doluluk oranını tespit etmek ve tercih edilmesi önünde çalışmaların yapılması amaçlanmaktadır

Hesaplama Yöntemi:

Sağlık bilimleri programlarına kayıt olan öğrenci sayısını sağlık bilimleri kontenjanlarına bölünmesi ile bulunur

Verinin Kaynağı:

Öğrenci İşleri Daire Başkanlığı

Performans Göstergesi	Ölçü Birimi	2023	2024 Planlanan	2024 YS Gerç. Tahmini	2025 Hedef	2026 Tahmin	2027 Tahmin
14- Sosyal bilimler kontenjan doluluk oranı	Oran	99,06	99,06	100	100	100	100

Göstergeye İlişkin Açıklama:

Bu gösterge ile üniversitemiz bünyesinde sosyal bilimler programlarına verilen kontenjanların doluluk oranını tespit etmek ve tercih edilmesi yönünde çalışmaların yapılması amaçlanmaktadır

Hesaplama Yöntemi:

Sosyal bilimleri programlarına kayıt olan öğrenci sayısını sosyal bilimleri kontenjanlarına bölünmesi ile bulunur

Verinin Kaynağı:

Öğrenci İşleri Daire Başkanlığı

Performans Göstergesi	Ölçü Birimi	2023	2024 Planlanan	2024 YS Gerç. Tahmini	2025 Hedef	2026 Tahmin	2027 Tahmin
15- Teknokent veya Teknoloji Transfer Ofisi (TTO) projelerine katılan öğrenci sayısı	Sayı	38	50	14	20	30	40

Göstergeye İlişkin Açıklama:

Bu gösterge ile üniversitemizdeki mevcut Teknokent ve Teknoloji Transfer Ofisi (TTO) projelerine katılan öğrenci sayısını tespit etmek ve daha fazla öğrencinin katılımını teşvik etmek amaçlanmaktadır

Hesaplama Yöntemi:

TTO projelerine katılan öğrenci sayıları toplanarak hesaplama yapılmaktadır

Verinin Kaynağı:

Teknoloji Transfer Ofisi

Performans Göstergesi	Ölçü Birimi	2023	2024 Planlanan	2024 YS Gerç. Tahmini	2025 Hedef	2026 Tahmin	2027 Tahmin
16- Yabancı dilde eğitim veren program sayısı	Sayı	1	1	1	1	1	1

Göstergeye İlişkin Açıklama:

Bu gösterge ile üniversitemizde yabancı dilde eğitim verilen program sayılarını tespit etmek ve program sayılarının artırılmasına yönelik çalışmaların yapılması amaçlanmaktadır

Hesaplama Yöntemi:

Yabancı dilde eğitim verilen program sayıları toplanarak bulunur

Verinin Kaynağı:

Öğrenci İşleri Daire Başkanlığı

Performans Göstergesi	Ölçü Birimi	2023	2024 Planlanan	2024 YS Gerç. Tahmini	2025 Hedef	2026 Tahmin	2027 Tahmin
17- Yabancı uyruklu akademisyen sayısı	Sayı	6	12	6	6	6	6

Göstergeye İlişkin Açıklama:

Bu gösterge ile üniversitemizde görev yapan yabancı uyruklu akademisyen sayısını tespit etmek ve daha fazla yabancı uyruklu akademisyenin görevlendirilmesine yönelik çalışmaların yapılması amaçlanmaktadır

Hesaplama Yöntemi:

Veri Yöksis Bilgi Sisteminden elde edilmiştir

Verinin Kaynağı:

Personel Daire Başkanlığı

Performans Göstergesi	Ölçü Birimi	2023	2024 Planlanan	2024 YS Gerç. Tahmini	2025 Hedef	2026 Tahmin	2027 Tahmin
18- Yabancı uyruklu öğrenci sayısı	Sayı	2.733	2.500	2.659	2.700	3.000	3.300

Göstergeye İlişkin Açıklama: Bu gösterge ile üniversitemizde öğrenim gören yabancı uyruklu öğrenci sayısını tespit etmek ve bu sayının artırılmasına yönelik çalışmaların yapılması amaçlanmaktadır

Hesaplama Yöntemi: Proliz Öğrenci Bilgi Sistemi kayıtlarından elde edildi

Verinin Kaynağı: Uluslararası Öğrenci Kurum Koordinatörlüğü

Performans Göstergesi	Ölçü Birimi	2023	2024 Planlanan	2024 YS Gerç. Tahmini	2025 Hedef	2026 Tahmin	2027 Tahmin
19- Yan dal ve çift ana dal programından mezun olanların toplam mezun sayısına oranı	Oran	0	1	0	0	0,01	0,01

Göstergeye İlişkin Açıklama: Bu gösterge ile üniversitemizde yandal ve çift ana dal programlarından mezun olan toplam öğrenci sayısını tespit etmek ve bu sayının artırılmasına yönelik politikaların geliştirilmesi amaçlanmaktadır

Hesaplama Yöntemi: Yandal ve çift ana dal programlarından mezun olan toplam öğrenci sayısı / Toplam mezun öğrenci sayısı

Verinin Kaynağı: Öğrenci İşleri Daire Başkanlığı

Alt Program Kapsamında Yürütülecek Faaliyet Maliyetleri

Faaliyetler	2024 Bütçe	2024 Harcama Haziran	2025 Bütçe	2026 Tahmin	2027 Tahmin
Doktora Öğrencilerine Yönelik Burs Hizmetleri	0	210.000	0	0	0
Bütçe İçi	0	210.000	0	0	0
Bütçe Dışı	0	0	0	0	0
Doktora ve Tıpta Uzmanlık Eğitimi	28.120.000	12.240.724	32.508.000	37.912.000	43.031.000
Bütçe İçi	28.120.000	12.240.724	32.508.000	37.912.000	43.031.000
Bütçe Dışı	0	0	0	0	0
Fen ve Mühendislik Bilimleri Öğrencilerinin Uygulamalı Eğitimi	0	0	0	0	0
Bütçe İçi	0	0	0	0	0
Bütçe Dışı	0	0	0	0	0
Lisans Öğrencilerine Yönelik Burs Hizmetleri	0	165.750	0	0	0
Bütçe İçi	0	165.750	0	0	0
Bütçe Dışı	0	0	0	0	0
Yükseköğretim Kurumları Bilgi ve Kültürel Kaynaklar ile Sportif Altyapının Geliştirilmesi Hizmetleri	11.385.000	5.919.200	16.158.000	14.122.000	15.899.000
Bütçe İçi	11.385.000	5.919.200	16.158.000	14.122.000	15.899.000
Bütçe Dışı	0	0	0	0	0
Yükseköğretim Kurumları Birinci Öğretim	1.011.324.634	497.473.101	1.440.682.000	1.675.428.000	1.883.164.000
Bütçe İçi	1.010.356.000	497.473.101	1.439.682.000	1.674.328.000	1.881.964.000
Bütçe Dışı	968.634	0	1.000.000	1.100.000	1.200.000
Yükseköğretim Kurumları İkinci Öğretim	6.300.000	2.272.748	7.362.000	8.348.000	9.058.000
Bütçe İçi	6.300.000	2.272.748	7.362.000	8.348.000	9.058.000
Bütçe Dışı	0	0	0	0	0
Yükseköğretim Kurumları Tezsiz Yüksek Lisans	330.000	71.948	455.000	516.000	560.000
Bütçe İçi	330.000	71.948	455.000	516.000	560.000
Bütçe Dışı	0	0	0	0	0
Yükseköğretim Kurumları Uluslararası Ortak Eğitim ve Öğretim Programı	20.143.922	13.899.347	26.000.000	27.000.000	28.000.000
Bütçe İçi	0	0	0	0	0
Bütçe Dışı	20.143.922	13.899.347	26.000.000	27.000.000	28.000.000
Yükseköğretim Kurumları Uzaktan Eğitim	0	133.473	300.000	340.000	369.000
Bütçe İçi	0	133.473	300.000	340.000	369.000
Bütçe Dışı	0	0	0	0	0
T O P L A M	1.077.603.556	532.386.290	1.523.465.000	1.763.666.000	1.980.081.000
Bütçe İçi	1.056.491.000	518.486.943	1.496.465.000	1.735.566.000	1.950.881.000
Bütçe Dışı	21.112.556	13.899.347	27.000.000	28.100.000	29.200.000

Faaliyetlere İlişkin Açıklamalar:

Doktora Öğrencilerine Yönelik Burs Hizmetleri

Yükseköğretim Kurulu tarafından belirlenen öncelikli alanlarda Ülkemizin doktoralı insan kaynağına olan ihtiyacını karşılamak üzere, YÖK 100/2000 Doktora bursu veya diğer doktora bursu kapsamında yapılan faaliyetler bu başlık altında takip edilecektir.

Doktora ve Tıpta Uzmanlık Eğitimi

Lisans düzeyinde öğrenim gördükten sonra, Üniversitemizde yüksek lisans, doktora, sanatta yeterlik veya tıpta uzmanlık öğrenimi yapmak isteyenlere ilişkin yürütülen faaliyetler bu başlık altında takip edilecektir.

Fen ve Mühendislik Bilimleri Öğrencilerinin Uygulamalı Eğitimi

Üniversitemizin fen ve mühendislik bilimlerinde, lisans düzeyinde eğitim gören öğrencilerin öğrenimlerinin son yılında bir yarıyılı özel sektör işletmelerinde, teknoparklarda, araştırma altyapılarında, Ar-Ge merkezlerinde ya da sanayi kuruluşlarında yapacakları zorunlu uygulamalı eğitimleri süresince öğrencilere ödenecek ücretlerin 25/8/1999 tarihli ve 4447 sayılı İşsizlik Sigortası Kanununun 53 üncü maddesinin üçüncü fıkrasının (B) bendinin (h) alt bendi kapsamında İşsizlik Sigortası Fonundan uygulamalı eğitim ücreti olarak karşılanmasına ilişkin faaliyetler bu başlık altında takip edilecektir.

Lisans Öğrencilerine Yönelik Burs Hizmetleri

Yükseköğretim sistemimizde her düzeyde niteliğin artırılmasına yönelik ülkemiz için büyük önem arz eden Yükseköğretim Kurulu tarafından belirlenecek Devlet üniversitelerindeki desteklenmesine karar verilen lisans programlarına ilk üç sırada yerleşen ve kayıt yaptıran öğrencilere Yükseköğretim Kurulunca belirlenen miktarda ve sürede verilen aylık bursların takip ve mali sorumlulukları ile ilgili faaliyetler bu başlık altında takip edilecektir.

Yükseköğretim Kurumları Bilgi ve Kültürel Kaynaklar ile Sportif Altyapının Geliştirilmesi Hizmetleri

Üniversitemiz Kütüphane ve Dokümantasyon Daire Başkanlığı tarafından yapılacak yayınlara ilişkin (veri tabanı, basılı yayın, e-kitap vb.) giderlere yönelik faaliyetler bu kapsamda takip edilecektir.

Yükseköğretim Kurumları Birinci Öğretim

Öğrencilerin, eğitim - öğretim süresince ders ve uygulamalara devam etme zorunluluğunda oldukları okula sabah gittikleri ve akşam geldikleri eğitim-öğretim faaliyetleri bu başlıkta takip edilecektir. 2547 sayılı Yükseköğretim Kanununun 43'üncü maddesi gereğince üniversitemizde örgün öğretim kapsamında ön lisans, lisans ve yüksek lisans eğitimleri yürütülmektedir. Bu kapsamda üniversitemiz bünyesinde 14 fakülte, 1 yüksekokul, 1 enstitü, 10 meslek yüksekokulu ile örgün öğretim faaliyeti yürütülmektedir.

Yükseköğretim Kurumları İkinci Öğretim

Yükseköğretim kurumlarında normal örgün öğretimin bitimini takiben yapılan örgün öğretim faaliyetleri bu başlık altında takip edilecektir. 3843 sayılı Yükseköğretim Kurumlarında İkili Öğretim Yapılması Hakkında Kanun gereğince üniversitemizde ikili öğretim faaliyeti yürütülmektedir. Bu kapsamda 9 fakülte, 5 meslek yüksekokulunda ikili öğretim faaliyeti yürütülmektedir.

Yükseköğretim Kurumları Tezsiz Yüksek Lisans

Yükseköğretim kurumlarında ikinci öğretim kapsamında yürütülecek tezsiz yüksek lisans programlarının açılması, öğrencilerden alınacak öğretim ücretleri, bu programlarda fiilen ders veren öğretim üyelerine ödenecek ek ders ve sınav ücretleriyle ilgili faaliyetler bu başlık altında takip edilecektir. 2547 sayılı Yükseköğretim Kanununun ek 27'inci maddesi gereğince, Üniversitemizde ikili öğretim kapsamında Lisansüstü Eğitim Enstitümüzde tezsiz yüksek lisans faaliyetleri yürütülmektedir.

Yükseköğretim Kurumları Uzaktan Eğitim

Üniversitemizde, bilgi ve iletişim teknolojilerine dayalı ön lisans, lisans ve yüksek lisans düzeyinde uzaktan öğretim programları açılması ile birinci ve ikinci öğretimde bazı derslerin uzaktan öğretim yöntemiyle verilmesine ilişkin faaliyetler bu başlık altında takip edilecektir. 2547 sayılı Yükseköğretim Kanununun 44 ve 46'ncı maddeleri gereğince, Üniversitemizde Uzaktan Eğitim Meslek Yüksekokulu tarafından önlisans düzeyinde uzaktan eğitim faaliyetleri yürütülmektedir.

Alt Program Adı: ÖĞRETİM ELEMANLARINA SAĞLANAN BURS VE DESTEKLER**Gereke ve Açıklamalar**

2025-2029 Stratejik Planımızda yer alan "A1-Eğitim-Öğretimin Kalitesini Geliştirmek" amacımızı gerçekleştirmek ve On İkinci Kalkınma Planında yer alan ve aşağıda sayılan amaç, hedef ve politikalara hizmet etmek için Üniversitemiz faaliyetlerine devam edecektir.

546.1-Temel bilimlere yönelik lisansüstü burs miktarı ve faydalanan sayısı artırılabacaktır.

551.7-Akademik teşvik sistemi, bilgi ve teknoloji transfer faaliyetlerini önceliklendirecek şekilde gözden geçirilecektir.

683-Akademik personelin niteliği yükseltilecektir.

683.1-Üniversitelerin atama ve yükseltme kriterlerinin alt sınırı merkezi olarak belirlenecektir.

683.2-Akademisyenlere yönelik projeye dayalı esnek istihdam modelleri geliştirilecektir.

683.3-Akademisyenlere yönelik yurt içi ve yurt dışı üniversiteler arasındaki misafir öğretim üyesi uygulaması yaygınlaştırılacaktır.

686-Doktoralı insan kaynağının nicelik ve niteliği artırılabacaktır.

686.6-Doktora ve doktora sonrası araştırmalar için burs çeşitliliğinin artırılması sağlanacaktır.

Alt Program Hedefi:

Alanında yetkin, araştırmacı, bilgi üreten ve aktaran akademisyenler yetiştirilmesi

Performans Göstergeleri

Performans Göstergesi	Ölçü Birimi	2023	2024 Planlanan	2024 YS Gerç. Tahmini	2025 Hedef	2026 Tahmin	2027 Tahmin
1- SCI, SCI-Expanded, SSCI ve AHCI kapsamındaki dergilerde öğretim elemanı başına düşen yayın sayısı	Sayı	0,24	0,26	0,25	0,27	0,3	0,33

Göstergeye İlişkin Açıklama: Bu gösterge ile Uşak Üniversitesi öğretim elemanlarının ISI Citation Index (SCI, SCI-E, SSCI ve A&HCI) veri tabanında taranan dergilerdeki makale (article) ve derleme (review) türündeki yayın sayılarını tespit etmek ve sayıların arttırılmasına yönelik politikaların geliştirilmesi amaçlanmaktadır

Hesaplama Yöntemi: Web of Science üzerinden kurum ve yıl filtrelemesi yapılarak yayın sayıları bulunmuştur. Personel otomasyonundan öğretim elemanı sayısı çekilmiştir. Oranlama işlemi yapılarak gösterge hesaplanmıştır

Verinin Kaynağı: Kütüphane ve Dokümantasyon Daire Başkanlığı ve Personel Daire Başkanlığı

Performans Göstergesi	Ölçü Birimi	2023	2024 Planlanan	2024 YS Gerç. Tahmini	2025 Hedef	2026 Tahmin	2027 Tahmin
2- Yükseköğretim Kurulu tarafından belirlenecek öncelikli alanlarda sağlanan burslardan yararlanan doktora öğrenci sayısı	Sayı	12	16	4	2	1	0

Göstergeye İlişkin Açıklama: Bu gösterge ile YÖK tarafından öncelikli alanlarda sağlanan burslardan yararlanan doktora öğrenci sayılarını tespit etmek ve izlemek amaçlanmaktadır

Hesaplama Yöntemi: Öğrenci Bilgi Sisteminden giriş yapılarak 100/2000 Doktora burslusu öğrenciler raporlar kısmından rapor alınarak hesaplanmıştır (<https://obs.usak.edu.tr/oibs/login.aspx>)

Verinin Kaynağı: Öğrenci İşleri Daire Başkanlığı

Performans Göstergesi	Ölçü Birimi	2023	2024 Planlanan	2024 YS Gerç. Tahmini	2025 Hedef	2026 Tahmin	2027 Tahmin
3- Yükseköğretim Kurulu, Türkiye Bilimler Akademisi ve TÜBİTAK bilim, teşvik ve sanat ödülleri sayısı	Sayı	1	1	1	1	1	1

Göstergeye İlişkin Açıklama: Bu gösterge ile teşvik ve sanat ödülü alan öğretim elemanları sayısını tespit etmek ve daha fazla ödül alınmasına yönelik politikaların geliştirilmesi amaçlanmaktadır

Hesaplama Yöntemi: Fakülte, enstitü, yüksekokul ve meslek yüksekokullarından talep edilen veriler Strateji Geliştirme Daire Başkanlığınca konsolide edilmiştir

Verinin Kaynağı: Tüm akademik birimler

Alt Program Kapsamında Yürütülecek Faaliyet Maliyetleri

Faaliyetler	2024 Bütçe	2024 Harcama Haziran	2025 Bütçe	2026 Tahmin	2027 Tahmin
TOPLAM	0	0	0	0	0
Bütçe İçi	0	0	0	0	0
Bütçe Dışı	0	0	0	0	0

Faaliyetlere İlişkin Açıklamalar:

Alt Program Adı: YÜKSEKÖĞRETİMDE ÖĞRENCİ YAŞAMI
Gerekeçe ve Açıklamalar

2025-2029 Stratejik Planımızda yer alan "A1-Eğitim-Öğretimin Kalitesini Geliştirmek". "Toplumsal Katkı Sağlamaya Yönelik İş Birlikleri ve Sosyal Sorumluluk Faaliyetlerini Artırmak" ve "Ulusal ve Uluslararası Kalite Standartları Çerçevesinde Kurumsal Kapasiteyi Sürekli Geliştirmek" amaçlarımızı gerçekleştirmek için Üniversitemiz faaliyetlerine devam edecektir.

Alt Program Hedefi:

Yükseköğretim öğrencilerine sunulan beslenme ve barınma hizmetlerinin kalitesinin artırılması; öğrencilerin kişisel ve sosyal gelişimi desteklenerek yaşam kalitesinin yükseltilmesi

Performans Göstergeleri

Performans Göstergesi	Ölçü Birimi	2023	2024 Planlanan	2024 YS Gerç. Tahmini	2025 Hedef	2026 Tahmin	2027 Tahmin
1- Barınma hizmetlerinden yararlanan öğrenci sayısı	Sayı	1.943	0	3.250	3.300	3.350	3.400

Göstergeye İlişkin Açıklama: Daire Başkanlığımıza bağlı öğrenci Konukevinde; vize, final, bütünleme sınavlarına gelen öğrencilerimiz, mezuniyet/kayıt dönemlerinde geçici olarak konaklama yeri bulamayan öğrencilerimiz ve yakınları ile geçici olarak görevli gelen kamu personelleri konaklamaktadır

Hesaplama Yöntemi: Öğrenci Konukevinde aylık olarak konaklayan kişilerin toplanmasıyla elde edilmektedir
Verinin Kaynağı: Sağlık, Kültür ve Spor Daire Başkanlığı

Performans Göstergesi	Ölçü Birimi	2023	2024 Planlanan	2024 YS Gerç. Tahmini	2025 Hedef	2026 Tahmin	2027 Tahmin
2- Beslenme hizmetlerinden yararlanan öğrenci sayısı	Sayı	398.629	728.000	650.000	650.000	650.000	650.000

Göstergeye İlişkin Açıklama: Bu gösterge ile yemek hizmetinden yararlanan öğrenci sayılarını tespit etmek ve daha etkin ve verimli yemek hizmetinin sunulabilmesi için gerekli çalışmaların yapılması amaçlanmaktadır

Hesaplama Yöntemi: Yemek hizmeti alan öğrenci sayısı, kart okuma makinelerinin Solidus veri tabanına veri aktarımıyla ve sistem kullanılmadığında satılan yemek fişlerinin tutanakla tespit edilmesiyle hesaplandı
Verinin Kaynağı: Sağlık, Kültür ve Spor Daire Başkanlığı

Performans Göstergesi	Ölçü Birimi	2023	2024 Planlanan	2024 YS Gerç. Tahmini	2025 Hedef	2026 Tahmin	2027 Tahmin
3- Öğrenci başına düşen sosyal donatı alanı	Metrekare	0,99	0,86	1,03	1,03	1,03	1,03

Göstergeye İlişkin Açıklama: Bu gösterge ile üniversitemizdeki mevcut sosyal donatı alan sayılarını, fiziki kapasitelerini ve öğrenci başına düşen m2 bilgilerini tespit etmek ve daha fazla alanın yaratılması için gerekli çalışmaların yapılması amaçlanmaktadır

Hesaplama Yöntemi: Yemekhaneler, kafeteryalar, sosyal yaşam alanları, spor salonları gibi alanların, toplam öğrenci sayısına bölümüyle elde edilmiştir
Verinin Kaynağı: Sağlık, Kültür ve Spor Daire Başkanlığı

Performans Göstergesi	Ölçü Birimi	2023	2024 Planlanan	2024 YS Gerç. Tahmini	2025 Hedef	2026 Tahmin	2027 Tahmin
4- Öğrenci kulüp ve topluluk sayısı	Sayı	126	120	130	131	132	133

Göstergeye İlişkin Açıklama: Bu gösterge ile üniversitemiz bünyesinde öğrencilere yönelik olarak oluşturulan ve faaliyet yürüten kulüp ve topluluk sayılarını tespit etmek, ihtiyaç ve taleplere göre sayı ve çeşitliği arttırmak, faaliyetlerin daha etkin ve verimli yürütülmesinin sağlanması amaçlanmaktadır

Hesaplama Yöntemi: Kurulması kabul edilen topluluk başvuruları Olurlarının sayısı
Verinin Kaynağı: Sağlık, Kültür ve Spor Daire Başkanlığı

Performans Göstergesi	Ölçü Birimi	2023	2024 Planlanan	2024 YS Gerç. Tahmini	2025 Hedef	2026 Tahmin	2027 Tahmin
5- Sosyal, kültürel ve sportif faaliyet sayısı	Sayı	353	350	350	355	360	370

Göstergeye İlişkin Açıklama: Bu gösterge ile üniversitemizde yürütülen sosyal, kültürel ve sportif faaliyet sayılarını tespit etmek, ihtiyaç ve taleplere göre sayı ve çeşitliği arttırmak, faaliyetlerin daha etkin ve verimli yürütülmesinin sağlanması amaçlanmaktadır

Hesaplama Yöntemi: Uşak Üniversitesi Öğrenci Toplulukları Yönergesine istinaden Sağlık Kültür ve Spor Daire Başkanlığı bünyesinde kurulmuş olan toplulukları tarafından hazırlanmış olan etkinlik talep formlarından başarılı bir şekilde sonlandırılanlar sayılarak hesaplanır

Verinin Kaynağı: Sağlık, Kültür ve Spor Daire Başkanlığı

Performans Göstergesi	Ölçü Birimi	2023	2024 Planlanan	2024 YS Gerç. Tahmini	2025 Hedef	2026 Tahmin	2027 Tahmin
6- Yükseköğretimde öğrenci başına barınma harcaması	TL	14,65	0	1,11	1,5	2	3

Göstergeye İlişkin Açıklama: Bu gösterge ile toplam barınma harcamasını ve öğrenci başına düşen barınma harcamasını tespit edebilmek amaçlanmaktadır

Hesaplama Yöntemi: Öğrenci Konukevinde aylık olarak konaklayan kişi sayısının toplam öğrenci sayısına bölünmesiyle hesaplanmaktadır

Verinin Kaynağı: Sağlık, Kültür ve Spor Daire Başkanlığı

Performans Göstergesi	Ölçü Birimi	2023	2024 Planlanan	2024 YS Gerç. Tahmini	2025 Hedef	2026 Tahmin	2027 Tahmin
7- Yükseköğretimde öğrenci başına beslenme harcaması	TL	2.055,65	2.135,82	2.369,7	3.694,17	5.541,25	8.311,87

Göstergeye İlişkin Açıklama: Bu gösterge ile toplam yemek maliyetini, yemek yiyen öğrenci sayısını ve toplam maliyetin öğrenci başına düşen miktarını tespit etmek amaçlanmaktadır

Hesaplama Yöntemi: Öğrenci başına beslenme harcaması= aylık ödenen hakediş tutarı/toplam öğrenci sayısı

Verinin Kaynağı: Sağlık, Kültür ve Spor Daire Başkanlığı

Performans Göstergesi	Ölçü Birimi	2023	2024 Planlanan	2024 YS Gerç. Tahmini	2025 Hedef	2026 Tahmin	2027 Tahmin
8- Yükseköğretimde öğrencilere sunulan sağlık hizmetinden yararlanan öğrenci sayısının toplam öğrenci sayısına oranı	Oran	0	0,01	0,02	0,03	0,04	0,05

Göstergeye İlişkin Açıklama: SKS bünyesindeki psikolojik danışma ve aile hekimliği hizmetlerinden yararlanan öğrenci sayısı dikkate alınmıştır. Üniversitemiz aracılığıyla öğrencilerimize sunulan sağlık hizmeti ölçülmek istenmektedir

Hesaplama Yöntemi: Sosyal Hizmet servisinde faydalanan öğrenci sayısının tüm öğrenci sayısına oranı

Verinin Kaynağı: Sağlık, Kültür ve Spor Daire Başkanlığı

Alt Program Kapsamında Yürütülecek Faaliyet Maliyetleri

Faaliyetler	2024 Bütçe	2024 Harcama Haziran	2025 Bütçe	2026 Tahmin	2027 Tahmin
Yükseköğretimde Beslenme Hizmetleri	36.762.000	29.870.316	53.021.000	64.086.000	69.241.000
Bütçe İçi	36.762.000	29.870.316	53.021.000	64.086.000	69.241.000
Bütçe Dışı	0	0	0	0	0
Yükseköğretimde Kültür ve Spor Hizmetleri	1.422.000	993.956	2.035.000	2.308.000	2.505.000
Bütçe İçi	1.422.000	993.956	2.035.000	2.308.000	2.505.000
Bütçe Dışı	0	0	0	0	0
Yükseköğretimde Öğrenci Yaşamına İlişkin Diğer Hizmetler	10.320.000	4.379.465	15.319.000	17.294.000	19.056.000
Bütçe İçi	10.320.000	4.379.465	15.319.000	17.294.000	19.056.000
Bütçe Dışı	0	0	0	0	0

TOPLAM	48.504.000	35.243.738	70.375.000	83.688.000	90.802.000
Bütçe İçi	48.504.000	35.243.738	70.375.000	83.688.000	90.802.000
Bütçe Dışı	0	0	0	0	0

Faaliyetlere İlişkin Açıklamalar:

Yükseköğretimde Beslenme Hizmetleri

2547 sayılı Yükseköğretim Kanunu'nun 47'inci maddesi gereğince kurulan Üniversitemiz Sağlık, Kültür ve Spor Daire Başkanlığı tarafından öğrencilerimizin, akademik ve idari personelimizin beslenme ihtiyaçlarına yönelik yaptığı faaliyetler bu başlık altında takip edilmektedir.

Yükseköğretimde Kültür ve Spor Hizmetleri

Öğrencilerin ilgi alanlarına göre boş zamanlarını değerlendirmek, yeni ilgi alanları ile birlikte dinlenme ve eğlence alışkanlığı kazanmalarını sağlamak, güzel sanatlarla ilgili faaliyetleri izlemelerini, isterlerse bu faaliyetlere katılmalarını da temin etmek, öğrencilerin ve çalışanların beden ve ruh sağlıklarını korumak ve geliştirmek, sosyalleşmelerine katkıda bulunmak amacıyla yapılan faaliyetler bu başlık altında takip edilecektir.

Yükseköğretimde Öğrenci Yaşamına İlişkin Diğer Hizmetler

Üniversitemiz Sağlık Kültür ve Spor Daire Başkanlığının beslenme, barınma, sağlık, kültür ve spor faaliyetleri kapsamında kalan diğer faaliyetleri bu başlık altında takip edilmektedir.

D. İdarenin Toplam Kaynak İhtiyacı

FAALİYET MALİYETLERİ TABLOSU

İdare Adı	UŞAK ÜNİVERSİTESİ
Program Adı	ARAŞTIRMA, GELİŞTİRME VE YENİLİK
Alt Program Adı	ARAŞTIRMA ALTYAPILARI
Alt Program Hedefi	Ülkemizin bilgi birikiminin artırılmasına ve teknolojik gelişimine katkıda bulunmak üzere yükseköğretim kurumlarında araştırma altyapılarının kurulması ve kapasitelerinin güçlendirilmesi
Faaliyet Adı	Yükseköğretim Kurumları Araştırma Altyapısı Kurulması ve Geliştirilmesi
Açıklama	Yükseköğretim kurumları bünyesinde, yetişmiş nitelikli insan gücü ile günün modern teknolojilerine dayalı makine-teçhizat, donanım ve yazılımı içinde bulunduran, Ar-Ge faaliyetlerinin yapıldığı ileri araştırma laboratuvarı, tematik araştırma laboratuvarı ile merkezî araştırma laboratuvarı ile ilgili faaliyetler bu başlıkta takip edilecektir.

EKONOMİK KOD	2024 Bütçe	2024 Harcama (Haziran)	2025 Bütçe	2026 Tahmin	2027 Tahmin
<i>Personel Giderleri</i>					
<i>Sosyal Güvenlik Kurumuna Devlet Primi Giderleri</i>					
<i>Mal ve Hizmet Alım Giderleri</i>					
<i>Faiz Giderleri</i>					
<i>Cari Transferler</i>					
<i>Sermaye Giderleri</i>	2.000		2.000	34.000	63.000
<i>Sermaye Transferleri</i>					
<i>Borç Verme</i>					
BÜTÇE İÇİ TOPLAM KAYNAK	2.000		2.000	34.000	63.000
<i>Döner Sermaye</i>					
<i>Özel Hesap</i>					
<i>Diğer Bütçe Dışı Kaynak</i>					
BÜTÇE DIŞI TOPLAM KAYNAK					
FAALİYET MALİYETİ TOPLAMI	2.000		2.000	34.000	63.000

FAALİYET MALİYETLERİ TABLOSU

İdare Adı	UŞAK ÜNİVERSİTESİ
Program Adı	ARAŞTIRMA, GELİŞTİRME VE YENİLİK
Alt Program Adı	YÜKSEKÖĞRETİMDE BİLİMSEL ARAŞTIRMA VE GELİŞTİRME
Alt Program Hedefi	Yükseköğretim kurumlarında inovasyon amaçlı bilimsel çalışmaların artırılması
Faaliyet Adı	Yükseköğretim Kurumlarının Bilimsel Araştırma Projeleri
Açıklama	Üniversitemizin BAP, TÜBİTAK, Avrupa Birliği vb. kapsamında yapılan projelerle ilgili giderler bu başlık altında izlenecektir.

EKONOMİK KOD	2024 Bütçe	2024 Harcama (Haziran)	2025 Bütçe	2026 Tahmin	2027 Tahmin
<i>Personel Giderleri</i>					
<i>Sosyal Güvenlik Kurumuna Devlet Primi Giderleri</i>					
<i>Mal ve Hizmet Alım Giderleri</i>	1.674.000		2.384.000	2.722.000	3.042.000
<i>Faiz Giderleri</i>					
<i>Cari Transferler</i>					
<i>Sermaye Giderleri</i>	255.000		365.000	403.000	435.000
<i>Sermaye Transferleri</i>					
<i>Borç Verme</i>					
BÜTÇE İÇİ TOPLAM KAYNAK	1.929.000		2.749.000	3.125.000	3.477.000
<i>Döner Sermaye</i>	9.020.666	1.295.153	16.545.750	19.717.025	23.224.553
<i>Özel Hesap</i>	3.180.035	1.940.493	4.000.000	5.000.000	6.000.000
<i>Diğer Bütçe Dışı Kaynak</i>					
BÜTÇE DIŞI TOPLAM KAYNAK	12.200.701	3.235.646	20.545.750	24.717.025	29.224.553
FAALİYET MALİYETİ TOPLAMI	14.129.701	3.235.646	23.294.750	27.842.025	32.701.553

FAALİYET MALİYETLERİ TABLOSU

İdare Adı	UŞAK ÜNİVERSİTESİ
Program Adı	HAYAT BOYU ÖĞRENME
Alt Program Adı	YÜKSEKÖĞRETİM KURUMLARI SÜREKLİ EĞİTİM FAALİYETLERİ
Alt Program Hedefi	Toplumun tüm kesimlerine ihtiyaç duyduğu alanlarda eğitimler verilmesi, kamu kurum ve kuruluşları, özel sektör ve uluslararası kuruluşlarla işbirliğinin gelişmesine katkıda bulunulması
Faaliyet Adı	Toplum Hizmetine Sunulan Eğitim Programları, Kurs ve Seminerler
Açıklama	Üniversitemizin Sürekli Eğitim Merkezi, TÖMER ve diğer birimleri tarafından düzenlenecek kurs, seminer toplantı vb. diğer çalışmaları ile ilgili yürütülecek faaliyetler bu başlık altında izlenecektir.

EKONOMİK KOD	2024 Bütçe	2024 Harcama (Haziran)	2025 Bütçe	2026 Tahmin	2027 Tahmin
<i>Personel Giderleri</i>					
<i>Sosyal Güvenlik Kurumuna Devlet Primi Giderleri</i>					
<i>Mal ve Hizmet Alım Giderleri</i>					
<i>Faiz Giderleri</i>					
<i>Cari Transferler</i>					
<i>Sermaye Giderleri</i>					
<i>Sermaye Transferleri</i>					
<i>Borç Verme</i>					
BÜTÇE İÇİ TOPLAM KAYNAK					
<i>Döner Sermaye</i>	2.660.000	203.589	2.800.000	3.100.000	3.500.000
<i>Özel Hesap</i>					
<i>Diğer Bütçe Dışı Kaynak</i>					
BÜTÇE DIŞI TOPLAM KAYNAK	2.660.000	203.589	2.800.000	3.100.000	3.500.000
FAALİYET MALİYETİ TOPLAMI	2.660.000	203.589	2.800.000	3.100.000	3.500.000

FAALİYET MALİYETLERİ TABLOSU

İdare Adı	UŞAK ÜNİVERSİTESİ
Program Adı	TEDAVİ EDİCİ SAĞLIK
Alt Program Adı	TEDAVİ HİZMETLERİ
Alt Program Hedefi	Tedavi edici sağlık hizmetinin erişilebilir ve etkili olarak sunulmasının sağlanması
Faaliyet Adı	Ağız ve Diş Sağlığı Hizmetleri
Açıklama	Toplumun ağız ve diş sağlığını ilgilendiren konularda ileri tanı ve tedavi yöntemlerini sunmak amacıyla bilimsel araştırma ve geliştirme çalışmaları yaparak ağız, diş ve çene sağlığı hizmeti gibi faaliyetler bu başlık altında izlenecektir.

EKONOMİK KOD	2024 Bütçe	2024 Harcama (Haziran)	2025 Bütçe	2026 Tahmin	2027 Tahmin
<i>Personel Giderleri</i>					
<i>Sosyal Güvenlik Kurumuna Devlet Primi Giderleri</i>					
<i>Mal ve Hizmet Alım Giderleri</i>					
<i>Faiz Giderleri</i>					
<i>Cari Transferler</i>	2.173.000	2.173.000	2.988.000	3.389.000	3.679.000
<i>Sermaye Giderleri</i>	50.000.000	482.617	60.000.000	71.413.000	81.419.000
<i>Sermaye Transferleri</i>					
<i>Borç Verme</i>					
BÜTÇE İÇİ TOPLAM KAYNAK	52.173.000	2.655.617	62.988.000	74.802.000	85.098.000
<i>Döner Sermaye</i>	175.000.000	61.720.667	300.000.000	360.000.000	432.000.000
<i>Özel Hesap</i>					
<i>Diğer Bütçe Dışı Kaynak</i>					
BÜTÇE DIŞI TOPLAM KAYNAK	175.000.000	61.720.667	300.000.000	360.000.000	432.000.000
FAALİYET MALİYETİ TOPLAMI	227.173.000	64.376.284	362.988.000	434.802.000	517.098.000

FAALİYET MALİYETLERİ TABLOSU

İdare Adı	UŞAK ÜNİVERSİTESİ
Program Adı	TEDAVİ EDİCİ SAĞLIK
Alt Program Adı	TEDAVİ HİZMETLERİ
Alt Program Hedefi	Tedavi edici sağlık hizmetinin erişilebilir ve etkili olarak sunulmasının sağlanması
Faaliyet Adı	Diş Hekimliği Hastanesi Tarafından Yapılacak Taban Ödeme
Açıklama	2547 sayılı Kanununun 58'inci maddesinin (c) fıkrası kapsamındaki personele yapılacak taban ödemeler bu faaliyet altında izlenecektir.

EKONOMİK KOD	2024 Bütçe	2024 Harcama (Haziran)	2025 Bütçe	2026 Tahmin	2027 Tahmin
<i>Personel Giderleri</i>					
<i>Sosyal Güvenlik Kurumuna Devlet Primi Giderleri</i>					
<i>Mal ve Hizmet Alım Giderleri</i>					
<i>Faiz Giderleri</i>					
<i>Cari Transferler</i>	31.689.000	14.596.684	44.282.000	50.410.000	54.416.000
<i>Sermaye Giderleri</i>					
<i>Sermaye Transferleri</i>					
<i>Borç Verme</i>					
BÜTÇE İÇİ TOPLAM KAYNAK	31.689.000	14.596.684	44.282.000	50.410.000	54.416.000
<i>Döner Sermaye</i>					
<i>Özel Hesap</i>					
<i>Diğer Bütçe Dışı Kaynak</i>					
BÜTÇE DIŞI TOPLAM KAYNAK					
FAALİYET MALİYETİ TOPLAMI	31.689.000	14.596.684	44.282.000	50.410.000	54.416.000

FAALİYET MALİYETLERİ TABLOSU

İdare Adı	UŞAK ÜNİVERSİTESİ
Program Adı	YÜKSEKÖĞRETİM
Alt Program Adı	ÖN LİSANS EĞİTİMİ, LİSANS EĞİTİMİ VE LİSANSÜSTÜ EĞİTİM
Alt Program Hedefi	Mesleki yeterlilik sahibi ve gelişime açık mezunlar yetiştirilmesi
Faaliyet Adı	Doktora ve Tıpta Uzmanlık Eğitimi
Açıklama	Lisans düzeyinde öğrenim gördükten sonra, Üniversitemizde yüksek lisans, doktora, sanatta yeterlik veya tıpta uzmanlık öğrenimi yapmak isteyenlere ilişkin yürütülen faaliyetler bu başlık altında takip edilecektir.

EKONOMİK KOD	2024 Bütçe	2024 Harcama (Haziran)	2025 Bütçe	2026 Tahmin	2027 Tahmin
<i>Personel Giderleri</i>	26.668.000	11.676.513	30.953.000	36.118.000	41.010.000
<i>Sosyal Güvenlik Kurumuna Devlet Primi Giderleri</i>	1.331.000	517.195	1.382.000	1.600.000	1.808.000
<i>Mal ve Hizmet Alım Giderleri</i>	121.000	47.016	173.000	194.000	213.000
<i>Faiz Giderleri</i>					
<i>Cari Transferler</i>					
<i>Sermaye Giderleri</i>					
<i>Sermaye Transferleri</i>					
<i>Borç Verme</i>					
BÜTÇE İÇİ TOPLAM KAYNAK	28.120.000	12.240.724	32.508.000	37.912.000	43.031.000
<i>Döner Sermaye</i>					
<i>Özel Hesap</i>					
<i>Diğer Bütçe Dışı Kaynak</i>					
BÜTÇE DIŞI TOPLAM KAYNAK					
FAALİYET MALİYETİ TOPLAMI	28.120.000	12.240.724	32.508.000	37.912.000	43.031.000

FAALİYET MALİYETLERİ TABLOSU

İdare Adı	UŞAK ÜNİVERSİTESİ
Program Adı	YÜKSEKÖĞRETİM
Alt Program Adı	ÖN LİSANS EĞİTİMİ, LİSANS EĞİTİMİ VE LİSANSÜSTÜ EĞİTİM
Alt Program Hedefi	Mesleki yeterlilik sahibi ve gelişime açık mezunlar yetiştirilmesi
Faaliyet Adı	Yükseköğretim Kurumları Bilgi ve Kültürel Kaynaklar ile Sportif Altyapının Geliştirilmesi Hizmetleri
Açıklama	Üniversitemiz Kütüphane ve Dökümantasyon Daire Başkanlığı tarafından yapılacak yayın alımlarına ilişkin (veri tabanı, basılı yayın, e-kitap vb.) giderlere yönelik faaliyetler bu kapsamda takip edilecektir.

EKONOMİK KOD	2024 Bütçe	2024 Harcama (Haziran)	2025 Bütçe	2026 Tahmin	2027 Tahmin
<i>Personel Giderleri</i>	7.400.000	3.970.048	10.613.000	12.335.000	13.906.000
<i>Sosyal Güvenlik Kurumuna Devlet Primi Giderleri</i>	716.000	440.957	1.161.000	1.353.000	1.519.000
<i>Mal ve Hizmet Alım Giderleri</i>	267.000	7.192	382.000	432.000	471.000
<i>Faiz Giderleri</i>					
<i>Cari Transferler</i>					
<i>Sermaye Giderleri</i>	3.002.000	1.501.004	4.002.000	2.000	3.000
<i>Sermaye Transferleri</i>					
<i>Borç Verme</i>					
BÜTÇE İÇİ TOPLAM KAYNAK	11.385.000	5.919.200	16.158.000	14.122.000	15.899.000
<i>Döner Sermaye</i>					
<i>Özel Hesap</i>					
<i>Diğer Bütçe Dışı Kaynak</i>					
BÜTÇE DIŞI TOPLAM KAYNAK					
FAALİYET MALİYETİ TOPLAMI	11.385.000	5.919.200	16.158.000	14.122.000	15.899.000

FAALİYET MALİYETLERİ TABLOSU

İdare Adı	UŞAK ÜNİVERSİTESİ
Program Adı	YÜKSEKÖĞRETİM
Alt Program Adı	ÖN LİSANS EĞİTİMİ, LİSANS EĞİTİMİ VE LİSANSÜSTÜ EĞİTİM
Alt Program Hedefi	Mesleki yeterlilik sahibi ve gelişime açık mezunlar yetiştirilmesi
Faaliyet Adı	Yükseköğretim Kurumları Birinci Öğretim
Açıklama	Öğrencilerin, eğitim - öğretim süresince ders ve uygulamalara devam etme zorunluluğunda oldukları okula sabah gittikleri ve akşam geldikleri eğitim-öğretim faaliyetleri bu başlıkta takip edilecektir. 2547 sayılı Yükseköğretim Kanununun 43'üncü maddesi gereğince üniversitemizde örgün öğretim kapsamında önlisans, lisans ve yüksek lisans eğitimleri yürütülmektedir. Bu kapsamda üniversitemiz bünyesinde 14 fakülte, 1 yüksekokul, 1 enstitü, 10 meslek yüksekokulu ile örgün öğretim faaliyeti yürütülmektedir.

EKONOMİK KOD	2024 Bütçe	2024 Harcama (Haziran)	2025 Bütçe	2026 Tahmin	2027 Tahmin
<i>Personel Giderleri</i>	719.703.000	397.495.655	1.045.424.000	1.214.669.000	1.367.862.000
<i>Sosyal Güvenlik Kurumuna Devlet Primi Giderleri</i>	78.230.000	41.882.467	106.965.000	124.284.000	140.084.000
<i>Mal ve Hizmet Alım Giderleri</i>	99.223.000	25.553.736	141.793.000	156.843.000	170.471.000
<i>Faiz Giderleri</i>					
<i>Cari Transferler</i>		5.000			
<i>Sermaye Giderleri</i>	113.200.000	32.536.244	145.500.000	178.532.000	203.547.000
<i>Sermaye Transferleri</i>					
<i>Borç Verme</i>					
BÜTÇE İÇİ TOPLAM KAYNAK	1.010.356.000	497.473.101	1.439.682.000	1.674.328.000	1.881.964.000
<i>Döner Sermaye</i>					
<i>Özel Hesap</i>	968.634		1.000.000	1.100.000	1.200.000
<i>Diğer Bütçe Dışı Kaynak</i>					
BÜTÇE DIŞI TOPLAM KAYNAK	968.634		1.000.000	1.100.000	1.200.000
FAALİYET MALİYETİ TOPLAMI	1.011.324.634	497.473.101	1.440.682.000	1.675.428.000	1.883.164.000

FAALİYET MALİYETLERİ TABLOSU

İdare Adı	UŞAK ÜNİVERSİTESİ
Program Adı	YÜKSEKÖĞRETİM
Alt Program Adı	ÖN LİSANS EĞİTİMİ, LİSANS EĞİTİMİ VE LİSANSÜSTÜ EĞİTİM
Alt Program Hedefi	Mesleki yeterlilik sahibi ve gelişime açık mezunlar yetiştirilmesi
Faaliyet Adı	Yükseköğretim Kurumları İkinci Öğretim
Açıklama	Yükseköğretim kurumlarında normal örgün öğretimin bitimini takiben yapılan örgün öğretim faaliyetleri bu başlık altında takip edilecektir. 3843 sayılı Yükseköğretim Kurumlarında İkili Öğretim Yapılması Hakkında Kanun gereğince üniversitemizde ikili öğretim faaliyeti yürütülmektedir. Bu kapsamda 9 fakülte, 5 meslek yüksekokulunda ikili öğretim faaliyeti yürütülmektedir.

EKONOMİK KOD	2024 Bütçe	2024 Harcama (Haziran)	2025 Bütçe	2026 Tahmin	2027 Tahmin
<i>Personel Giderleri</i>	4.239.000	2.205.517	5.153.000	5.844.000	6.340.000
<i>Sosyal Güvenlik Kurumuna Devlet Primi Giderleri</i>	171.000	912			
<i>Mal ve Hizmet Alım Giderleri</i>	1.890.000	66.318	2.209.000	2.504.000	2.718.000
<i>Faiz Giderleri</i>					
<i>Cari Transferler</i>					
<i>Sermaye Giderleri</i>					
<i>Sermaye Transferleri</i>					
<i>Borç Verme</i>					
BÜTÇE İÇİ TOPLAM KAYNAK	6.300.000	2.272.748	7.362.000	8.348.000	9.058.000
<i>Döner Sermaye</i>					
<i>Özel Hesap</i>					
<i>Diğer Bütçe Dışı Kaynak</i>					
BÜTÇE DIŞI TOPLAM KAYNAK					
FAALİYET MALİYETİ TOPLAMI	6.300.000	2.272.748	7.362.000	8.348.000	9.058.000

FAALİYET MALİYETLERİ TABLOSU

İdare Adı	UŞAK ÜNİVERSİTESİ
Program Adı	YÜKSEKÖĞRETİM
Alt Program Adı	ÖN LİSANS EĞİTİMİ, LİSANS EĞİTİMİ VE LİSANSÜSTÜ EĞİTİM
Alt Program Hedefi	Mesleki yeterlilik sahibi ve gelişime açık mezunlar yetiştirilmesi
Faaliyet Adı	Yükseköğretim Kurumları Tezsiz Yüksek Lisans
Açıklama	Yükseköğretim kurumlarında ikinci öğretim kapsamında yürütülecek tezsiz yüksek lisans programlarının açılması, öğrencilerden alınacak öğretim ücretleri, bu programlarda fiilen ders veren öğretim üyelerine ödenecek ek ders ve sınav ücretleriyle ilgili faaliyetler bu başlık altında takip edilecektir. 2547 sayılı Yükseköğretim Kanununun ek 27'inci maddesi gereğince, Üniversitemizde ikili öğretim kapsamında Lisansüstü Eğitim Enstitümüzde tezsiz yüksek lisans faaliyetleri yürütülmektedir.

EKONOMİK KOD	2024 Bütçe	2024 Harcama (Haziran)	2025 Bütçe	2026 Tahmin	2027 Tahmin
<i>Personel Giderleri</i>	330.000	71.948	455.000	516.000	560.000
<i>Sosyal Güvenlik Kurumuna Devlet Primi Giderleri</i>					
<i>Mal ve Hizmet Alım Giderleri</i>					
<i>Faiz Giderleri</i>					
<i>Cari Transferler</i>					
<i>Sermaye Giderleri</i>					
<i>Sermaye Transferleri</i>					
<i>Borç Verme</i>					
BÜTÇE İÇİ TOPLAM KAYNAK	330.000	71.948	455.000	516.000	560.000
<i>Döner Sermaye</i>					
<i>Özel Hesap</i>					
<i>Diğer Bütçe Dışı Kaynak</i>					
BÜTÇE DIŞI TOPLAM KAYNAK					
FAALİYET MALİYETİ TOPLAMI	330.000	71.948	455.000	516.000	560.000

FAALİYET MALİYETLERİ TABLOSU

İdare Adı	UŞAK ÜNİVERSİTESİ
Program Adı	YÜKSEKÖĞRETİM
Alt Program Adı	ÖN LİSANS EĞİTİMİ, LİSANS EĞİTİMİ VE LİSANSÜSTÜ EĞİTİM
Alt Program Hedefi	Mesleki yeterlilik sahibi ve gelişime açık mezunlar yetiştirilmesi
Faaliyet Adı	Yükseköğretim Kurumları Uluslararası Ortak Eğitim ve Öğretim Programı
Açıklama	

EKONOMİK KOD	2024 Bütçe	2024 Harcama (Haziran)	2025 Bütçe	2026 Tahmin	2027 Tahmin
<i>Personel Giderleri</i>					
<i>Sosyal Güvenlik Kurumuna Devlet Primi Giderleri</i>					
<i>Mal ve Hizmet Alım Giderleri</i>					
<i>Faiz Giderleri</i>					
<i>Cari Transferler</i>					
<i>Sermaye Giderleri</i>					
<i>Sermaye Transferleri</i>					
<i>Borç Verme</i>					
BÜTÇE İÇİ TOPLAM KAYNAK					
<i>Döner Sermaye</i>					
<i>Özel Hesap</i>					
<i>Diğer Bütçe Dışı Kaynak</i>	20.143.922	13.899.347	26.000.000	27.000.000	28.000.000
BÜTÇE DIŞI TOPLAM KAYNAK	20.143.922	13.899.347	26.000.000	27.000.000	28.000.000
FAALİYET MALİYETİ TOPLAMI	20.143.922	13.899.347	26.000.000	27.000.000	28.000.000

FAALİYET MALİYETLERİ TABLOSU

İdare Adı	UŞAK ÜNİVERSİTESİ
Program Adı	YÜKSEKÖĞRETİM
Alt Program Adı	ÖN LİSANS EĞİTİMİ, LİSANS EĞİTİMİ VE LİSANSÜSTÜ EĞİTİM
Alt Program Hedefi	Mesleki yeterlilik sahibi ve gelişime açık mezunlar yetiştirilmesi
Faaliyet Adı	Yükseköğretim Kurumları Uzaktan Eğitim
Açıklama	Üniversitemizde, bilgi ve iletişim teknolojilerine dayalı ön lisans, lisans ve yüksek lisans düzeyinde uzaktan öğretim programları açılması ile birinci ve ikinci öğretimde bazı derslerin uzaktan öğretim yöntemiyle verilmesine ilişkin faaliyetler bu başlık altında takip edilecektir. 2547 sayılı Yükseköğretim Kanununun 44 ve 46'ncı maddeleri gereğince, Üniversitemizde Uzaktan Eğitim Meslek Yüksekokulu tarafından ön lisans düzeyinde uzaktan eğitim faaliyetleri yürütülmektedir.

EKONOMİK KOD	2024 Bütçe	2024 Harcama (Haziran)	2025 Bütçe	2026 Tahmin	2027 Tahmin
<i>Personel Giderleri</i>		104.315	210.000	238.000	258.000
<i>Sosyal Güvenlik Kurumuna Devlet Primi Giderleri</i>					
<i>Mal ve Hizmet Alım Giderleri</i>		29.158	90.000	102.000	111.000
<i>Faiz Giderleri</i>					
<i>Cari Transferler</i>					
<i>Sermaye Giderleri</i>					
<i>Sermaye Transferleri</i>					
<i>Borç Verme</i>					
BÜTÇE İÇİ TOPLAM KAYNAK		133.473	300.000	340.000	369.000
<i>Döner Sermaye</i>					
<i>Özel Hesap</i>					
<i>Diğer Bütçe Dışı Kaynak</i>					
BÜTÇE DIŞI TOPLAM KAYNAK					
FAALİYET MALİYETİ TOPLAMI		133.473	300.000	340.000	369.000

FAALİYET MALİYETLERİ TABLOSU

İdare Adı	UŞAK ÜNİVERSİTESİ
Program Adı	YÜKSEKÖĞRETİM
Alt Program Adı	YÜKSEKÖĞRETİMDE ÖĞRENCİ YAŞAMI
Alt Program Hedefi	Yükseköğretim öğrencilerine sunulan beslenme ve barınma hizmetlerinin kalitesinin artırılması; öğrencilerin kişisel ve sosyal gelişimi desteklenerek yaşam kalitesinin yükseltilmesi
Faaliyet Adı	Yükseköğretimde Beslenme Hizmetleri
Açıklama	2547 sayılı Yükseköğretim Kanunu'nun 47'inci maddesi gereğince kurulan Üniversitemiz Sağlık, Kültür ve Spor Daire Başkanlığı tarafından öğrencilerimizin, akademik ve idari personelimizin beslenme ihtiyaçlarına yönelik yaptığı faaliyetler bu başlık altında takip edilmektedir.

EKONOMİK KOD	2024 Bütçe	2024 Harcama (Haziran)	2025 Bütçe	2026 Tahmin	2027 Tahmin
<i>Personel Giderleri</i>					
<i>Sosyal Güvenlik Kurumuna Devlet Primi Giderleri</i>					
<i>Mal ve Hizmet Alım Giderleri</i>	36.762.000	29.870.316	53.021.000	64.086.000	69.241.000
<i>Faiz Giderleri</i>					
<i>Cari Transferler</i>					
<i>Sermaye Giderleri</i>					
<i>Sermaye Transferleri</i>					
<i>Borç Verme</i>					
BÜTÇE İÇİ TOPLAM KAYNAK	36.762.000	29.870.316	53.021.000	64.086.000	69.241.000
<i>Döner Sermaye</i>					
<i>Özel Hesap</i>					
<i>Diğer Bütçe Dışı Kaynak</i>					
BÜTÇE DIŞI TOPLAM KAYNAK					
FAALİYET MALİYETİ TOPLAMI	36.762.000	29.870.316	53.021.000	64.086.000	69.241.000

FAALİYET MALİYETLERİ TABLOSU

İdare Adı	UŞAK ÜNİVERSİTESİ
Program Adı	YÜKSEKÖĞRETİM
Alt Program Adı	YÜKSEKÖĞRETİMDE ÖĞRENCİ YAŞAMI
Alt Program Hedefi	Yükseköğretim öğrencilerine sunulan beslenme ve barınma hizmetlerinin kalitesinin artırılması; öğrencilerin kişisel ve sosyal gelişimi desteklenerek yaşam kalitesinin yükseltilmesi
Faaliyet Adı	Yükseköğretimde Kültür ve Spor Hizmetleri
Açıklama	Öğrencilerin ilgi alanlarına göre boş zamanlarını değerlendirmek, yeni ilgi alanları ile birlikte dinlenme ve eğlence alışkanlığı kazanmalarını sağlamak, güzel sanatlarla ilgili faaliyetleri izlemelerini, isterlerse bu faaliyetlere katılmalarını da temin etmek, öğrencilerin ve çalışanların beden ve ruh sağlıklarını korumak ve geliştirmek, sosyalleşmelerine katkıda bulunmak amacıyla yapılan faaliyetler bu başlık altında takip edilecektir.

EKONOMİK KOD	2024 Bütçe	2024 Harcama (Haziran)	2025 Bütçe	2026 Tahmin	2027 Tahmin
<i>Personel Giderleri</i>					
<i>Sosyal Güvenlik Kurumuna Devlet Primi Giderleri</i>					
<i>Mal ve Hizmet Alım Giderleri</i>	1.422.000	993.956	2.035.000	2.308.000	2.505.000
<i>Faiz Giderleri</i>					
<i>Cari Transferler</i>					
<i>Sermaye Giderleri</i>					
<i>Sermaye Transferleri</i>					
<i>Borç Verme</i>					
BÜTÇE İÇİ TOPLAM KAYNAK	1.422.000	993.956	2.035.000	2.308.000	2.505.000
<i>Döner Sermaye</i>					
<i>Özel Hesap</i>					
<i>Diğer Bütçe Dışı Kaynak</i>					
BÜTÇE DIŞI TOPLAM KAYNAK					
FAALİYET MALİYETİ TOPLAMI	1.422.000	993.956	2.035.000	2.308.000	2.505.000

FAALİYET MALİYETLERİ TABLOSU

İdare Adı	UŞAK ÜNİVERSİTESİ
Program Adı	YÜKSEKÖĞRETİM
Alt Program Adı	YÜKSEKÖĞRETİMDE ÖĞRENCİ YAŞAMI
Alt Program Hedefi	Yükseköğretim öğrencilerine sunulan beslenme ve barınma hizmetlerinin kalitesinin artırılması; öğrencilerin kişisel ve sosyal gelişimi desteklenerek yaşam kalitesinin yükseltilmesi
Faaliyet Adı	Yükseköğretimde Öğrenci Yaşamına İlişkin Diğer Hizmetler
Açıklama	Üniversitemiz Sağlık Kültür ve Spor Daire Başkanlığının beslenme, barınma, sağlık, kültür ve spor faaliyetleri kapsamında kalan diğer faaliyetleri bu başlık altında takip edilmektedir.

EKONOMİK KOD	2024 Bütçe	2024 Harcama (Haziran)	2025 Bütçe	2026 Tahmin	2027 Tahmin
<i>Personel Giderleri</i>	9.612.000	4.017.711	13.815.000	15.548.000	17.094.000
<i>Sosyal Güvenlik Kurumuna Devlet Primi Giderleri</i>	667.000	361.755	1.445.000	1.679.000	1.889.000
<i>Mal ve Hizmet Alım Giderleri</i>	41.000		59.000	67.000	73.000
<i>Faiz Giderleri</i>					
<i>Cari Transferler</i>					
<i>Sermaye Giderleri</i>					
<i>Sermaye Transferleri</i>					
<i>Borç Verme</i>					
BÜTÇE İÇİ TOPLAM KAYNAK	10.320.000	4.379.465	15.319.000	17.294.000	19.056.000
<i>Döner Sermaye</i>					
<i>Özel Hesap</i>					
<i>Diğer Bütçe Dışı Kaynak</i>					
BÜTÇE DIŞI TOPLAM KAYNAK					
FAALİYET MALİYETİ TOPLAMI	10.320.000	4.379.465	15.319.000	17.294.000	19.056.000

FAALİYET MALİYETLERİ TABLOSU

İdare Adı	UŞAK ÜNİVERSİTESİ
Program Adı	YÖNETİM VE DESTEK PROGRAMI
Alt Program Adı	TEFTİŞ, DENETİM VE DANIŞMANLIK HİZMETLERİ
Alt Program Hedefi	
Faaliyet Adı	Hukuki Danışmanlık ve Muhakemat Hizmetleri
Açıklama	Üniversitemizin taraf olduğu adli ve idari davalarda, icra işlemlerinde ve yargıya intikal eden diğer her türlü hukuki uyuşmazlıklarda üniversitenin temsil edilmesi; dava ve icra takiplerinin koordine edilmesi, izlenmesi ve denetlenmesi; üniversite hizmetlerine ilişkin mevzuat, sözleşme, şartname ve uyuşmazlıklar ile ilgili hukuki mütalaa bildirilmesi gibi iş, işlem ve süreçlere yönelik faaliyetler yürütülmektedir.

EKONOMİK KOD	2024 Bütçe	2024 Harcama (Haziran)	2025 Bütçe	2026 Tahmin	2027 Tahmin
<i>Personel Giderleri</i>	3.059.000	1.090.707	2.844.000	3.307.000	3.728.000
<i>Sosyal Güvenlik Kurumuna Devlet Primi Giderleri</i>	309.000	127.361	340.000	395.000	446.000
<i>Mal ve Hizmet Alım Giderleri</i>	76.000	275.596	309.000	350.000	380.000
<i>Faiz Giderleri</i>					
<i>Cari Transferler</i>					
<i>Sermaye Giderleri</i>					
<i>Sermaye Transferleri</i>					
<i>Borç Verme</i>					
BÜTÇE İÇİ TOPLAM KAYNAK	3.444.000	1.493.663	3.493.000	4.052.000	4.554.000
<i>Döner Sermaye</i>					
<i>Özel Hesap</i>					
<i>Diğer Bütçe Dışı Kaynak</i>					
BÜTÇE DIŞI TOPLAM KAYNAK					
FAALİYET MALİYETİ TOPLAMI	3.444.000	1.493.663	3.493.000	4.052.000	4.554.000

FAALİYET MALİYETLERİ TABLOSU

İdare Adı UŞAK ÜNİVERSİTESİ
Program Adı YÖNETİM VE DESTEK PROGRAMI
Alt Program Adı TEFTİŞ, DENETİM VE DANIŞMANLIK HİZMETLERİ
Alt Program Hedefi
Faaliyet Adı İç Denetim

Açıklama

5018 sayılı Kamu Mali Yönetimi ve Kontrol Kanununun 63 üncü maddesi gereğince, Üniversitemizin yönetim ve kontrol yapılarının risk analizleri doğrultusunda değerlendirilmesi, kaynakların etkili, ekonomik ve verimli kullanılıp kullanılmadığı hususunda incelemeler yapılması ve önerilerde bulunulması, harcamaların ve mali işlemlerin mevzuat ve üst politika belgelerine uygunluğu ile mali yönetim ve kontrol süreçlerinin denetlenmesi ve raporlanması gibi iş, işlem ve süreçlere yönelik faaliyetler yürütülmektedir.

EKONOMİK KOD	2024 Bütçe	2024 Harcama (Haziran)	2025 Bütçe	2026 Tahmin	2027 Tahmin
<i>Personel Giderleri</i>	29.000	1.242.937	3.244.000	3.769.000	4.250.000
<i>Sosyal Güvenlik Kurumuna Devlet Primi Giderleri</i>	8.000	164.465	439.000	510.000	575.000
<i>Mal ve Hizmet Alım Giderleri</i>	15.000		22.000	25.000	28.000
<i>Faiz Giderleri</i>					
<i>Cari Transferler</i>					
<i>Sermaye Giderleri</i>					
<i>Sermaye Transferleri</i>					
<i>Borç Verme</i>					
BÜTÇE İÇİ TOPLAM KAYNAK	52.000	1.407.402	3.705.000	4.304.000	4.853.000
<i>Döner Sermaye</i>					
<i>Özel Hesap</i>					
<i>Diğer Bütçe Dışı Kaynak</i>					
BÜTÇE DIŞI TOPLAM KAYNAK					
FAALİYET MALİYETİ TOPLAMI	52.000	1.407.402	3.705.000	4.304.000	4.853.000

FAALİYET MALİYETLERİ TABLOSU

İdare Adı	UŞAK ÜNİVERSİTESİ
Program Adı	YÖNETİM VE DESTEK PROGRAMI
Alt Program Adı	ÜST YÖNETİM, İDARİ VE MALİ HİZMETLER
Alt Program Hedefi	
Faaliyet Adı	Bilgi Teknolojilerine Yönelik Faaliyetler
Açıklama	Üniversitemizin bilgi işlem sistemlerinin işletilmesi ve geliştirilmesi ile teknolojik kapasitelerinin artırılmasına yönelik iş, işlem ve süreçlere ilişkin giderleri bu faaliyet altında izlenecektir.

EKONOMİK KOD	2024 Bütçe	2024 Harcama (Haziran)	2025 Bütçe	2026 Tahmin	2027 Tahmin
<i>Personel Giderleri</i>	11.208.000	5.202.445	14.765.000	17.157.000	19.347.000
<i>Sosyal Güvenlik Kurumuna Devlet Primi Giderleri</i>	3.806.000	816.094	2.490.000	2.893.000	3.262.000
<i>Mal ve Hizmet Alım Giderleri</i>	784.000	607.463	1.143.000	1.297.000	1.410.000
<i>Faiz Giderleri</i>					
<i>Cari Transferler</i>					
<i>Sermaye Giderleri</i>					
<i>Sermaye Transferleri</i>					
<i>Borç Verme</i>					
BÜTÇE İÇİ TOPLAM KAYNAK	15.798.000	6.626.002	18.398.000	21.347.000	24.019.000
<i>Döner Sermaye</i>					
<i>Özel Hesap</i>					
<i>Diğer Bütçe Dışı Kaynak</i>					
BÜTÇE DIŞI TOPLAM KAYNAK					
FAALİYET MALİYETİ TOPLAMI	15.798.000	6.626.002	18.398.000	21.347.000	24.019.000

FAALİYET MALİYETLERİ TABLOSU

İdare Adı	UŞAK ÜNİVERSİTESİ
Program Adı	YÖNETİM VE DESTEK PROGRAMI
Alt Program Adı	ÜST YÖNETİM, İDARİ VE MALİ HİZMETLER
Alt Program Hedefi	
Faaliyet Adı	Engellilerin Erişilebilirliğinin Sağlanması
Açıklama	5378 sayılı Engelliler Hakkında Kanun kapsamında engellilerin erişilebilirliğinin sağlanması amacıyla yapılacak giderler bu faaliyet altında izlenecektir.

EKONOMİK KOD	2024 Bütçe	2024 Harcama (Haziran)	2025 Bütçe	2026 Tahmin	2027 Tahmin
<i>Personel Giderleri</i>					
<i>Sosyal Güvenlik Kurumuna Devlet Primi Giderleri</i>					
<i>Mal ve Hizmet Alım Giderleri</i>					
<i>Faiz Giderleri</i>					
<i>Cari Transferler</i>					
<i>Sermaye Giderleri</i>	1.000.000		500.000		
<i>Sermaye Transferleri</i>					
<i>Borç Verme</i>					
BÜTÇE İÇİ TOPLAM KAYNAK	1.000.000		500.000		
<i>Döner Sermaye</i>					
<i>Özel Hesap</i>					
<i>Diğer Bütçe Dışı Kaynak</i>					
BÜTÇE DIŞI TOPLAM KAYNAK					
FAALİYET MALİYETİ TOPLAMI	1.000.000		500.000		

FAALİYET MALİYETLERİ TABLOSU

İdare Adı UŞAK ÜNİVERSİTESİ
Program Adı YÖNETİM VE DESTEK PROGRAMI
Alt Program Adı ÜST YÖNETİM, İDARİ VE MALİ HİZMETLER
Alt Program Hedefi
Faaliyet Adı Genel Destek Hizmetleri

Açıklama Üniversitemizin tüm programlarına hizmet eder nitelikte olan temizlik, güvenlik, aydınlatma, ısıtma, onarım, taşıma ve benzeri mal ve hizmetlerin temini; fiziki çalışma ortamlarının düzenlenmesi, genel evrak ve arşiv hizmetlerinin yürütülmesi, sivil savunma ve seferberlik hizmetlerinin planlanması ve yürütülmesi gibi iş, işlem ve süreçlere yönelik giderleri bu faaliyet altında izlenecektir.

EKONOMİK KOD	2024 Bütçe	2024 Harcama (Haziran)	2025 Bütçe	2026 Tahmin	2027 Tahmin
<i>Personel Giderleri</i>	146.259.000	71.355.819	231.474.000	269.021.000	303.341.000
<i>Sosyal Güvenlik Kurumuna Devlet Primi Giderleri</i>	19.204.000	13.904.903	47.435.000	55.133.000	62.166.000
<i>Mal ve Hizmet Alım Giderleri</i>	6.437.000	2.734.335	9.201.000	10.433.000	11.323.000
<i>Faiz Giderleri</i>					
<i>Cari Transferler</i>	3.525.000	2.494.063	4.472.000	5.091.000	5.496.000
<i>Sermaye Giderleri</i>					
<i>Sermaye Transferleri</i>					
<i>Borç Verme</i>					
BÜTÇE İÇİ TOPLAM KAYNAK	175.425.000	90.489.119	292.582.000	339.678.000	382.326.000
<i>Döner Sermaye</i>					
<i>Özel Hesap</i>					
<i>Diğer Bütçe Dışı Kaynak</i>					
BÜTÇE DIŞI TOPLAM KAYNAK					
FAALİYET MALİYETİ TOPLAMI	175.425.000	90.489.119	292.582.000	339.678.000	382.326.000

FAALİYET MALİYETLERİ TABLOSU

İdare Adı	UŞAK ÜNİVERSİTESİ
Program Adı	YÖNETİM VE DESTEK PROGRAMI
Alt Program Adı	ÜST YÖNETİM, İDARİ VE MALİ HİZMETLER
Alt Program Hedefi	
Faaliyet Adı	İnşaat ve Yapı İşlerinin Yürütülmesi
Açıklama	Yapı İşleri ve Teknik Daire Başkanlığımızca Üniversitemize tahsis edilen veya Üniversitemiz adına kayıtlı olan taşınmazlara ilişkin her türlü yapım, kiralama, satım, işletme, bakım onarım ve benzeri iş, işlem ve süreçlerin yürütülmesine yönelik giderler bu faaliyet altında izlenecektir

EKONOMİK KOD	2024 Bütçe	2024 Harcama (Haziran)	2025 Bütçe	2026 Tahmin	2027 Tahmin
<i>Personel Giderleri</i>	41.223.000	20.232.712	55.128.000	64.058.000	72.227.000
<i>Sosyal Güvenlik Kurumuna Devlet Primi Giderleri</i>	10.566.000	2.715.016	7.839.000	9.107.000	10.271.000
<i>Mal ve Hizmet Alım Giderleri</i>	3.023.000	1.404.716	4.323.000	4.904.000	5.321.000
<i>Faiz Giderleri</i>					
<i>Cari Transferler</i>					
<i>Sermaye Giderleri</i>					
<i>Sermaye Transferleri</i>					
<i>Borç Verme</i>					
BÜTÇE İÇİ TOPLAM KAYNAK	54.812.000	24.352.444	67.290.000	78.069.000	87.819.000
<i>Döner Sermaye</i>					
<i>Özel Hesap</i>					
<i>Diğer Bütçe Dışı Kaynak</i>					
BÜTÇE DIŞI TOPLAM KAYNAK					
FAALİYET MALİYETİ TOPLAMI	54.812.000	24.352.444	67.290.000	78.069.000	87.819.000

FAALİYET MALİYETLERİ TABLOSU

İdare Adı	UŞAK ÜNİVERSİTESİ
Program Adı	YÖNETİM VE DESTEK PROGRAMI
Alt Program Adı	ÜST YÖNETİM, İDARİ VE MALİ HİZMETLER
Alt Program Hedefi	
Faaliyet Adı	İnsan Kaynakları Yönetimine İlişkin Faaliyetler
Açıklama	Üniversitemizin personel planlamasının yapılması; personel atama, nakil, terfi, emeklilik ve benzeri özlük işlemlerinin yürütülmesi; insan kaynağı kapasitesinin artırılmasına yönelik eğitimlerin planlanması ve düzenlenmesi gibi iş, işlem ve süreçlere yönelik giderleri bu faaliyet altında izlenecektir.

EKONOMİK KOD	2024 Bütçe	2024 Harcama (Haziran)	2025 Bütçe	2026 Tahmin	2027 Tahmin
<i>Personel Giderleri</i>	13.388.000	6.046.829	15.753.000	18.303.000	20.639.000
<i>Sosyal Güvenlik Kurumuna Devlet Primi Giderleri</i>	1.588.000	764.441	2.039.000	2.369.000	2.671.000
<i>Mal ve Hizmet Alım Giderleri</i>	60.000	88.595	85.000	95.000	103.000
<i>Faiz Giderleri</i>					
<i>Cari Transferler</i>	24.548.000	17.223.579	35.096.000	39.803.000	43.204.000
<i>Sermaye Giderleri</i>					
<i>Sermaye Transferleri</i>					
<i>Borç Verme</i>					
BÜTÇE İÇİ TOPLAM KAYNAK	39.584.000	24.123.443	52.973.000	60.570.000	66.617.000
<i>Döner Sermaye</i>					
<i>Özel Hesap</i>					
<i>Diğer Bütçe Dışı Kaynak</i>					
BÜTÇE DIŞI TOPLAM KAYNAK					
FAALİYET MALİYETİ TOPLAMI	39.584.000	24.123.443	52.973.000	60.570.000	66.617.000

FAALİYET MALİYETLERİ TABLOSU

İdare Adı	UŞAK ÜNİVERSİTESİ
Program Adı	YÖNETİM VE DESTEK PROGRAMI
Alt Program Adı	ÜST YÖNETİM, İDARİ VE MALİ HİZMETLER
Alt Program Hedefi	
Faaliyet Adı	Özel Kalem Hizmetleri
Açıklama	Üniversitemiz Üst yönetimin çalışma programının düzenlenmesi ile resmi ve özel yazışmalar, protokol, tören, ziyaret, davet, karşılama, ağırlama gibi hizmetlerin yürütülmesi amacıyla gerçekleştirilen iş, işlem ve süreçlere yönelik giderler bu faaliyet altında izlenecektir.

EKONOMİK KOD	2024 Bütçe	2024 Harcama (Haziran)	2025 Bütçe	2026 Tahmin	2027 Tahmin
<i>Personel Giderleri</i>	15.925.000	9.343.935	24.711.000	28.712.000	32.375.000
<i>Sosyal Güvenlik Kurumuna Devlet Primi Giderleri</i>	1.279.000	789.000	2.103.000	2.444.000	2.755.000
<i>Mal ve Hizmet Alım Giderleri</i>	300.000	87.012	432.000	491.000	536.000
<i>Faiz Giderleri</i>					
<i>Cari Transferler</i>					
<i>Sermaye Giderleri</i>					
<i>Sermaye Transferleri</i>					
<i>Borç Verme</i>					
BÜTÇE İÇİ TOPLAM KAYNAK	17.504.000	10.219.947	27.246.000	31.647.000	35.666.000
<i>Döner Sermaye</i>					
<i>Özel Hesap</i>					
<i>Diğer Bütçe Dışı Kaynak</i>					
BÜTÇE DIŞI TOPLAM KAYNAK					
FAALİYET MALİYETİ TOPLAMI	17.504.000	10.219.947	27.246.000	31.647.000	35.666.000

FAALİYET MALİYETLERİ TABLOSU

İdare Adı	UŞAK ÜNİVERSİTESİ
Program Adı	YÖNETİM VE DESTEK PROGRAMI
Alt Program Adı	ÜST YÖNETİM, İDARİ VE MALİ HİZMETLER
Alt Program Hedefi	
Faaliyet Adı	Strateji Geliştirme ve Mali Hizmetler
Açıklama	Üniversitemiz bünyesinde yer alan Strateji Geliştirme Daire Başkanlığı 5018 sayılı Kanun ve ikincil mevzuatlar ile diğer mevzuatların öngördüğü mali yönetim ve kontrole ilişkin iş, işlem ve süreçlere yönelik her türlü faaliyetleri yürütmektedir.

EKONOMİK KOD	2024 Bütçe	2024 Harcama (Haziran)	2025 Bütçe	2026 Tahmin	2027 Tahmin
<i>Personel Giderleri</i>	15.328.000	4.962.133	12.927.000	15.021.000	16.936.000
<i>Sosyal Güvenlik Kurumuna Devlet Primi Giderleri</i>	1.613.000	583.104	1.555.000	1.807.000	2.038.000
<i>Mal ve Hizmet Alım Giderleri</i>	146.000	12.712	209.000	236.000	257.000
<i>Faiz Giderleri</i>					
<i>Cari Transferler</i>					
<i>Sermaye Giderleri</i>					
<i>Sermaye Transferleri</i>					
<i>Borç Verme</i>					
BÜTÇE İÇİ TOPLAM KAYNAK	17.087.000	5.557.949	14.691.000	17.064.000	19.231.000
<i>Döner Sermaye</i>					
<i>Özel Hesap</i>					
<i>Diğer Bütçe Dışı Kaynak</i>					
BÜTÇE DIŞI TOPLAM KAYNAK					
FAALİYET MALİYETİ TOPLAMI	17.087.000	5.557.949	14.691.000	17.064.000	19.231.000

FAALİYET MALİYETLERİ TABLOSU

İdare Adı	UŞAK ÜNİVERSİTESİ
Program Adı	YÖNETİM VE DESTEK PROGRAMI
Alt Program Adı	ÜST YÖNETİM, İDARİ VE MALİ HİZMETLER
Alt Program Hedefi	
Faaliyet Adı	Taşınmaz Mal Gelirleriyle Yürütülecek Hizmetler
Açıklama	2547 sayılı Kanunun ek 25 inci maddesine göre taşınmaz mallardan elde edilen kira, satış ve işletme gelirleri bu faaliyet altında takip edilecektir.

EKONOMİK KOD	2024 Bütçe	2024 Harcama (Haziran)	2025 Bütçe	2026 Tahmin	2027 Tahmin
<i>Personel Giderleri</i>					
<i>Sosyal Güvenlik Kurumuna Devlet Primi Giderleri</i>					
<i>Mal ve Hizmet Alım Giderleri</i>	1.019.000	7.292	1.458.000	1.653.000	1.795.000
<i>Faiz Giderleri</i>					
<i>Cari Transferler</i>					
<i>Sermaye Giderleri</i>					
<i>Sermaye Transferleri</i>					
<i>Borç Verme</i>					
BÜTÇE İÇİ TOPLAM KAYNAK	1.019.000	7.292	1.458.000	1.653.000	1.795.000
<i>Döner Sermaye</i>					
<i>Özel Hesap</i>					
<i>Diğer Bütçe Dışı Kaynak</i>					
BÜTÇE DIŞI TOPLAM KAYNAK					
FAALİYET MALİYETİ TOPLAMI	1.019.000	7.292	1.458.000	1.653.000	1.795.000

FAALİYET MALİYETLERİ TABLOSU

İdare Adı	UŞAK ÜNİVERSİTESİ
Program Adı	YÖNETİM VE DESTEK PROGRAMI
Alt Program Adı	ÜST YÖNETİM, İDARİ VE MALİ HİZMETLER
Alt Program Hedefi	
Faaliyet Adı	Yükseköğretimde Öğrencilere Yönelik İdari Hizmetler
Açıklama	Üniversitemiz Sağlık, Kültür ve Spor Dairesi Başkanlığının faaliyetlerinin yürütülmesi için zorunlu olan giderler (öğrencilere ilişkin yapılacak giderler hariç) ile Öğrenci İşleri Daire Başkanlığına ait giderler bu faaliyet altında takip edilecektir.

EKONOMİK KOD	2024 Bütçe	2024 Harcama (Haziran)	2025 Bütçe	2026 Tahmin	2027 Tahmin
<i>Personel Giderleri</i>	30.462.000	11.313.913	30.026.000	34.889.000	39.339.000
<i>Sosyal Güvenlik Kurumuna Devlet Primi Giderleri</i>	3.878.000	1.530.975	4.052.000	4.709.000	5.308.000
<i>Mal ve Hizmet Alım Giderleri</i>	600.000	43.587	888.000	1.007.000	1.093.000
<i>Faiz Giderleri</i>					
<i>Cari Transferler</i>					
<i>Sermaye Giderleri</i>					
<i>Sermaye Transferleri</i>					
<i>Borç Verme</i>					
BÜTÇE İÇİ TOPLAM KAYNAK	34.940.000	12.888.475	34.966.000	40.605.000	45.740.000
<i>Döner Sermaye</i>					
<i>Özel Hesap</i>					
<i>Diğer Bütçe Dışı Kaynak</i>					
BÜTÇE DIŞI TOPLAM KAYNAK					
FAALİYET MALİYETİ TOPLAMI	34.940.000	12.888.475	34.966.000	40.605.000	45.740.000

FAALİYETLER DÜZEYİNDE UŞAK ÜNİVERSİTESİ PERFORMANS PROGRAMI MALİYETİ

PROGRAM SINIFLANDIRMASI	2025			2026			2027		
	BÜTÇE İÇİ	BÜTÇE DIŞI	TOPLAM	BÜTÇE İÇİ	BÜTÇE DIŞI	TOPLAM	BÜTÇE İÇİ	BÜTÇE DIŞI	TOPLAM
ARAŞTIRMA, GELİŞTİRME VE YENİLİK	2.751.000	20.545.750	23.296.750	3.159.000	24.717.025	27.876.025	3.540.000	29.224.553	32.764.553
ARAŞTIRMA ALTYAPILARI	2.000	0	2.000	34.000	0	34.000	63.000	0	63.000
Yükseköğretim Kurumları Araştırma Altyapısı Kurulması ve Geliştirilmesi	2.000	0	2.000	34.000	0	34.000	63.000	0	63.000
YÜKSEKÖĞRETİMDE BİLİMSEL ARAŞTIRMA VE GELİŞTİRME	2.749.000	20.545.750	23.294.750	3.125.000	24.717.025	27.842.025	3.477.000	29.224.553	32.701.553
Yükseköğretim Kurumlarının Bilimsel Araştırma Projeleri	2.749.000	20.545.750	23.294.750	3.125.000	24.717.025	27.842.025	3.477.000	29.224.553	32.701.553
HAYAT BOYU ÖĞRENME	0	2.800.000	2.800.000	0	3.100.000	3.100.000	0	3.500.000	3.500.000
YÜKSEKÖĞRETİM KURUMLARI SÜREKLİ EĞİTİM FAALİYETLERİ	0	2.800.000	2.800.000	0	3.100.000	3.100.000	0	3.500.000	3.500.000
Toplum Hizmetine Sunulan Eğitim Programları, Kurs ve Seminerler	0	2.800.000	2.800.000	0	3.100.000	3.100.000	0	3.500.000	3.500.000
TEDAVİ EDİCİ SAĞLIK	107.270.000	300.000.000	407.270.000	125.212.000	360.000.000	485.212.000	139.514.000	432.000.000	571.514.000
TEDAVİ HİZMETLERİ	107.270.000	300.000.000	407.270.000	125.212.000	360.000.000	485.212.000	139.514.000	432.000.000	571.514.000
Ağız ve Diş Sağlığı Hizmetleri	62.988.000	300.000.000	362.988.000	74.802.000	360.000.000	434.802.000	85.098.000	432.000.000	517.098.000
Diş Hekimliği Hastanesi Tarafından Yapılacak Taban Ödeme	44.282.000	0	44.282.000	50.410.000	0	50.410.000	54.416.000	0	54.416.000
YÜKSEKÖĞRETİM	1.566.840.000	27.000.000	1.593.840.000	1.819.254.000	28.100.000	1.847.354.000	2.041.683.000	29.200.000	2.070.883.000
ÖN LİSANS EĞİTİMİ, LİSANS EĞİTİMİ VE LİSANSÜSTÜ EĞİTİM	1.496.465.000	27.000.000	1.523.465.000	1.735.566.000	28.100.000	1.763.666.000	1.950.881.000	29.200.000	1.980.081.000
Doktora ve Tıpta Uzmanlık Eğitimi	32.508.000	0	32.508.000	37.912.000	0	37.912.000	43.031.000	0	43.031.000
Yükseköğretim Kurumları Bilgi ve Kültürel Kaynaklar ile Sportif Altyapının Geliştirilmesi Hizmetleri	16.158.000	0	16.158.000	14.122.000	0	14.122.000	15.899.000	0	15.899.000
Yükseköğretim Kurumları Birinci Öğretim	1.439.682.000	1.000.000	1.440.682.000	1.674.328.000	1.100.000	1.675.428.000	1.881.964.000	1.200.000	1.883.164.000
Yükseköğretim Kurumları İkinci Öğretim	7.362.000	0	7.362.000	8.348.000	0	8.348.000	9.058.000	0	9.058.000
Yükseköğretim Kurumları Tezsiz Yüksek Lisans	455.000	0	455.000	516.000	0	516.000	560.000	0	560.000
Yükseköğretim Kurumları Uluslararası Ortak Eğitim ve Öğretim Programı	0	26.000.000	26.000.000	0	27.000.000	27.000.000	0	28.000.000	28.000.000
Yükseköğretim Kurumları Uzaktan Eğitim	300.000	0	300.000	340.000	0	340.000	369.000	0	369.000
YÜKSEKÖĞRETİMDE ÖĞRENCİ YAŞAMI	70.375.000	0	70.375.000	83.688.000	0	83.688.000	90.802.000	0	90.802.000
Yükseköğretimde Beslenme Hizmetleri	53.021.000	0	53.021.000	64.086.000	0	64.086.000	69.241.000	0	69.241.000
Yükseköğretimde Kültür ve Spor Hizmetleri	2.035.000	0	2.035.000	2.308.000	0	2.308.000	2.505.000	0	2.505.000
Yükseköğretimde Öğrenci Yaşamına İlişkin Diğer Hizmetler	15.319.000	0	15.319.000	17.294.000	0	17.294.000	19.056.000	0	19.056.000
YÖNETİM VE DESTEK PROGRAMI	517.302.000	0	517.302.000	598.989.000	0	598.989.000	672.620.000	0	672.620.000
TEFTİŞ, DENETİM VE DANIŞMANLIK HİZMETLERİ	7.198.000	0	7.198.000	8.356.000	0	8.356.000	9.407.000	0	9.407.000
Hukuki Danışmanlık ve Muhakemat Hizmetleri	3.493.000	0	3.493.000	4.052.000	0	4.052.000	4.554.000	0	4.554.000
İç Denetim	3.705.000	0	3.705.000	4.304.000	0	4.304.000	4.853.000	0	4.853.000
ÜST YÖNETİM, İDARİ VE MALİ HİZMETLER	510.104.000	0	510.104.000	590.633.000	0	590.633.000	663.213.000	0	663.213.000
Bilgi Teknolojilerine Yönelik Faaliyetler	18.398.000	0	18.398.000	21.347.000	0	21.347.000	24.019.000	0	24.019.000
Engellilerin Erişilebilirliğinin Sağlanması	500.000	0	500.000	0	0	0	0	0	0
Genel Destek Hizmetleri	292.582.000	0	292.582.000	339.678.000	0	339.678.000	382.326.000	0	382.326.000
İnşaat ve Yapı İşlerinin Yürütülmesi	67.290.000	0	67.290.000	78.069.000	0	78.069.000	87.819.000	0	87.819.000
İnsan Kaynakları Yönetimine İlişkin Faaliyetler	52.973.000	0	52.973.000	60.570.000	0	60.570.000	66.617.000	0	66.617.000
Özel Kalem Hizmetleri	27.246.000	0	27.246.000	31.647.000	0	31.647.000	35.666.000	0	35.666.000
Strateji Geliştirme ve Mali Hizmetler	14.691.000	0	14.691.000	17.064.000	0	17.064.000	19.231.000	0	19.231.000
Taşınmaz Mal Gelirleriyle Yürütülecek Hizmetler	1.458.000	0	1.458.000	1.653.000	0	1.653.000	1.795.000	0	1.795.000
Yükseköğretimde Öğrencilere Yönelik İdari Hizmetler	34.966.000	0	34.966.000	40.605.000	0	40.605.000	45.740.000	0	45.740.000
GENEL TOPLAM	2.194.163.000	350.345.750	2.544.508.750	2.546.614.000	415.917.025	2.962.531.025	2.857.357.000	493.924.553	3.351.281.553

EKONOMİK SINIFLANDIRMA DÜZEYİNDE UŞAK ÜNİVERSİTESİ PERFORMANS PROGRAMI MALİYETİ

EKONOMİK KOD	2025				2026				2027			
	HİZMET PROGRAMLARI TOPLAM	YÖNETİM VE DESTEK PROGRAMI	PROGRAM DIŞI GİDERLER	TOPLAM	HİZMET PROGRAMLARI TOPLAM	YÖNETİM VE DESTEK PROGRAMI	PROGRAM DIŞI GİDERLER	TOPLAM	HİZMET PROGRAMLARI TOPLAM	YÖNETİM VE DESTEK PROGRAMI	PROGRAM DIŞI GİDERLER	TOPLAM
<i>Personel Giderleri</i>	1.106.623.000	390.872.000		1.497.495.000	1.285.268.000	454.237.000		1.739.505.000	1.447.030.000	512.182.000		1.959.212.000
<i>Sosyal Güvenlik Kurumuna Devlet Primi Giderleri</i>	110.953.000	68.292.000		179.245.000	128.916.000	79.367.000		208.283.000	145.300.000	89.492.000		234.792.000
<i>Mal ve Hizmet Alım Giderleri</i>	202.146.000	18.070.000		220.216.000	229.258.000	20.491.000		249.749.000	248.845.000	22.246.000		271.091.000
<i>Faiz Giderleri</i>				0				0				0
<i>Cari Transferler</i>	47.270.000	39.568.000		86.838.000	53.799.000	44.894.000		98.693.000	58.095.000	48.700.000		106.795.000
<i>Sermaye Giderleri</i>	209.869.000	500.000		210.369.000	250.384.000	0		250.384.000	285.467.000	0		285.467.000
<i>Sermaye Transferleri</i>				0				0				0
<i>Borç Verme</i>				0				0				0
<i>Yedek Ödenekler</i>				0				0				0
BÜTÇE İÇİ TOPLAM KAYNAK	1.676.861.000	517.302.000	0	2.194.163.000	1.947.625.000	598.989.000	0	2.546.614.000	2.184.737.000	672.620.000	0	2.857.357.000
<i>Döner Sermaye</i>	319.345.750			319.345.750	382.817.025			382.817.025	458.724.553			458.724.553
<i>Özel Hesap</i>	5.000.000			5.000.000	6.100.000			6.100.000	7.200.000			7.200.000
<i>Diğer Bütçe Dışı Kaynak</i>	26.000.000			26.000.000	27.000.000			27.000.000	28.000.000			28.000.000
BÜTÇE DIŞI TOPLAM KAYNAK	350.345.750	0	0	350.345.750	415.917.025	0	0	415.917.025	493.924.553	0	0	493.924.553
GENEL TOPLAM	2.027.206.750	517.302.000	0	2.544.508.750	2.363.542.025	598.989.000	0	2.962.531.025	2.678.661.553	672.620.000	0	3.351.281.553

E. Diğer Hususlar

FAALİYETLERDEN SORUMLU HARCAMA BİRİMLERİ

İdare Adı UŞAK ÜNİVERSİTESİ

Yıl 2025

PROGRAM	ALT PROGRAM	FAALİYET	SORUMLU HARCAMA BİRİMİ
ARAŞTIRMA, GELİŞTİRME VE YENİLİK	ARAŞTIRMA ALTYAPILARI	Yükseköğretim Kurumları Araştırma Altyapısı Kurulması ve Geliştirilmesi	ÖZEL KALEM (REKTÖRLÜK)
	YÜKSEKÖĞRETİMDE BİLİMSEL ARAŞTIRMA VE GELİŞTİRME	Yükseköğretim Kurumlarının Bilimsel Araştırma Projeleri	ÖZEL KALEM (REKTÖRLÜK)
TEDAVİ EDİCİ SAĞLIK	TEDAVİ HİZMETLERİ	Ağız ve Diş Sağlığı Hizmetleri	1.YAPI İŞLERİ VE TEKNİK DAİRE BAŞKANLIĞI 2.DİŞ HEKİMLİĞİ FAKÜLTESİ
		Diş Hekimliği Hastanesi Tarafından Yapılacak Taban Ödeme	DİŞ HEKİMLİĞİ FAKÜLTESİ
YÜKSEKÖĞRETİM	ÖN LİSANS EĞİTİMİ, LİSANS EĞİTİMİ VE LİSANSÜSTÜ EĞİTİM	Doktora ve Tıpta Uzmanlık Eğitimi	LİSANSÜSTÜ EĞİTİM ENSTİTÜSÜ
		Yükseköğretim Kurumları Bilgi ve Kültürel Kaynaklar ile Sportif Altyapının Geliştirilmesi Hizmetleri	1.KÜTÜPHANE VE DOKÜMANTASYON DAİRE BAŞKANLIĞI 2.YAPI İŞLERİ VE TEKNİK DAİRE BAŞKANLIĞI
		Yükseköğretim Kurumları Birinci Öğretim	1.İDARİ VE MALİ İŞLER DAİRE BAŞKANLIĞI 2.PERSONEL DAİRE BAŞKANLIĞI 3.BİLGİ İŞLEM DAİRE BAŞKANLIĞI 4.YAPI İŞLERİ VE TEKNİK DAİRE BAŞKANLIĞI 5.STRATEJİ GELİŞTİRME DAİRE BAŞKANLIĞI 6.TIP FAKÜLTESİ 7.DİŞ HEKİMLİĞİ FAKÜLTESİ 8.SAĞLIK BİLİMLERİ FAKÜLTESİ 9.SAĞLIK HİZMETLERİ MESLEK YÜKSEKOKULU 10.İNSAN VE TOPLUM BİLİMLERİ FAKÜLTESİ 11.MÜHENDİSLİK VE DOĞA BİLİMLERİ FAKÜLTESİ 12.MİMARLIK VE TASARIM FAKÜLTESİ 13.ZİRAAT FAKÜLTESİ 14.TEKNİK BİLİMLER MESLEK YÜKSEKOKULU 15.BANAZ MESLEK YÜKSEKOKULU 16.KARAHALLI MESLEK YÜKSEKOKULU 17.SİVİL HAVACILIK MESLEK YÜKSEKOKULU 18.EĞİTİM FAKÜLTESİ 19.İKTİSADİ VE İDARİ BİLİMLER FAKÜLTESİ 20.GÜZEL SANATLAR FAKÜLTESİ 21.İLETİŞİM FAKÜLTESİ 22.SPOR BİLİMLERİ FAKÜLTESİ 23.İLAHİYAT FAKÜLTESİ 24.YABANCI DİLLER YÜKSEKOKULU 25.UYGULAMALI BİLİMLERİ FAKÜLTESİ 26.EŞME MESLEK YÜKSEKOKULU 27.SİVASLI MESLEK YÜKSEKOKULU 28.ULUBEY MESLEK YÜKSEKOKULU 29.SOSYAL BİLİMLER MESLEK YÜKSEKOKULU 30.UZAKTAN EĞİTİM MESLEK YÜKSEKOKULU
		Yükseköğretim Kurumları İkinci Öğretim	1.İDARİ VE MALİ İŞLER DAİRE BAŞKANLIĞI 2.STRATEJİ GELİŞTİRME DAİRE BAŞKANLIĞI 3.SAĞLIK BİLİMLERİ FAKÜLTESİ 4.SAĞLIK HİZMETLERİ MESLEK YÜKSEKOKULU 5.İNSAN VE TOPLUM BİLİMLERİ FAKÜLTESİ 6.MÜHENDİSLİK VE DOĞA BİLİMLERİ FAKÜLTESİ 7.SİVİL HAVACILIK MESLEK YÜKSEKOKULU 8.EĞİTİM FAKÜLTESİ 9.İKTİSADİ VE İDARİ BİLİMLER FAKÜLTESİ 10.İLETİŞİM FAKÜLTESİ 11.SPOR BİLİMLERİ FAKÜLTESİ 12.İLAHİYAT FAKÜLTESİ 13.UYGULAMALI BİLİMLERİ FAKÜLTESİ 14.SİVASLI MESLEK YÜKSEKOKULU 15.ULUBEY MESLEK YÜKSEKOKULU 16.SOSYAL BİLİMLER MESLEK YÜKSEKOKULU
Yükseköğretim Kurumları Tezsiz Yüksek Lisans	LİSANSÜSTÜ EĞİTİM ENSTİTÜSÜ		

	YÜKSEKÖĞRETİMDE ÖĞRENCİ YAŞAMI	Yükseköğretimde Beslenme Hizmetleri	SAĞLIK, KÜLTÜR VE SPOR DAİRE BAŞKANLIĞI
		Yükseköğretimde Kültür ve Spor Hizmetleri	SAĞLIK, KÜLTÜR VE SPOR DAİRE BAŞKANLIĞI
		Yükseköğretimde Öğrenci Yaşamına İlişkin Diğer Hizmetler	SAĞLIK, KÜLTÜR VE SPOR DAİRE BAŞKANLIĞI
YÖNETİM VE DESTEK PROGRAMI	TEFTİŞ, DENETİM VE DANIŞMANLIK HİZMETLERİ	Hukuki Danışmanlık ve Muhakemat Hizmetleri	HUKUK MÜŞAVİRLİĞİ
		İç Denetim	ÖZEL KALEM (REKTÖRLÜK)
	ÜST YÖNETİM, İDARI VE MALİ HİZMETLER	Bilgi Teknolojilerine Yönelik Faaliyetler	BİLGİ İŞLEM DAİRE BAŞKANLIĞI
		Engellilerin Erişilebilirliğinin Sağlanması	YAPI İŞLERİ VE TEKNİK DAİRE BAŞKANLIĞI
		Genel Destek Hizmetleri	1.ÖZEL KALEM (GENEL SEKRETERLİK) 2.İDARI VE MALİ İŞLER DAİRE BAŞKANLIĞI 3.SAĞLIK, KÜLTÜR VE SPOR DAİRE BAŞKANLIĞI
		İnsan Kaynakları Yönetimine İlişkin Faaliyetler	PERSONEL DAİRE BAŞKANLIĞI
		İnşaat ve Yapı İşlerinin Yürütülmesi	YAPI İŞLERİ VE TEKNİK DAİRE BAŞKANLIĞI
		Özel Kalem Hizmetleri	ÖZEL KALEM (REKTÖRLÜK)
		Strateji Geliştirme ve Mali Hizmetler	STRATEJİ GELİŞTİRME DAİRE BAŞKANLIĞI
		Taşınmaz Mal Gelirleriyle Yürütülecek Hizmetler	İDARI VE MALİ İŞLER DAİRE BAŞKANLIĞI
		Yükseköğretimde Öğrencilere Yönelik İdari Hizmetler	1.SAĞLIK, KÜLTÜR VE SPOR DAİRE BAŞKANLIĞI 2.ÖĞRENCİ İŞLERİ DAİRE BAŞKANLIĞI

PERFORMANS GÖSTERGELERİNİN İZLENMESİNDEN SORUMLU BİRİMLER

İdare Adı: UŞAK ÜNİVERSİTESİ

PROGRAM	ALT PROGRAM	PERFORMANS GÖSTERGELERİ	SORUMLU BİRİM
ARAŞTIRMA, GELİŞTİRME VE YENİLİK	ARAŞTIRMA ALTYAPILARI	Araştırma altyapısı projesi tamamlanma oranı	STRATEJİ GELİŞTİRME DAİRE BAŞKANLIĞI
	YÜKSEKÖĞRETİMDE BİLİMSEL ARAŞTIRMA VE GELİŞTİRME	Ar-ge'ye harcanan bütçenin toplam bütçeye oranı	STRATEJİ GELİŞTİRME DAİRE BAŞKANLIĞI
		Ar-ge sonucu ortaya çıkan ürünlere ilişkin alınan patent sayısı	ÖZEL KALEM (REKTÖRLÜK)
		Ar-ge sonucu ticarileştirilen ürün sayısı	ÖZEL KALEM (REKTÖRLÜK)
		Araştırma merkezleri gelir miktarı	ÖZEL KALEM (REKTÖRLÜK)
		Araştırma merkezlerinin sanayi ile yaptığı proje sayısı	ÖZEL KALEM (REKTÖRLÜK)
		BAP kapsamında desteklenen araştırma projeleri sayısı	ÖZEL KALEM (REKTÖRLÜK)
		Öğretim elemanı başına düşen ar-ge proje sayısı	ÖZEL KALEM (REKTÖRLÜK)
		Patent, faydalı model ve endüstriyel tasarım başvuru sayısı	ÖZEL KALEM (REKTÖRLÜK)
		Ulusal ve uluslararası kuruluşlar tarafından desteklenen ar-ge projesi sayısı	ÖZEL KALEM (REKTÖRLÜK)
		Uluslararası endekslerde yer alan bilimsel yayın sayısı	KÜTÜPHANE VE DOKÜMANTASYON DAİRE BAŞKANLIĞI
HAYAT BOYU ÖĞRENME	YÜKSEKÖĞRETİM KURUMLARI SÜREKLİ EĞİTİM FAALİYETLERİ	Dezavantajlı gruplara yönelik sosyal entegrasyon ve kapsayıcılığa ilişkin yapılan faaliyet sayısı	ÖZEL KALEM (REKTÖRLÜK)

		Eđitim programlarına bařvuran kiři sayısı	ÖZEL KALEM (REKTÖRLÜK)
		Mezunlara yönelik gerekleřtirilen faaliyet sayısı	ÖZEL KALEM (REKTÖRLÜK)
		Sürekli Eđitim Merkezi (SEM) ve Dil Merkezi (DİLMER) tarafından mesleki eđitime yönelik verilen sertifika sayısı	ÖZEL KALEM (REKTÖRLÜK)
		Tamamlanan sosyal sorumluluk projeleri sayısı	ÖZEL KALEM (REKTÖRLÜK)
		Üniversitenin evrecilik alanlarında aldıđı ödöl sayısı	YAPI İŐLERİ VE TEKNİK DAİRE BAŐKANLIđI
TEDAVİ EDİCİ SAđLIK	TEDAVİ HİZMETLERİ	Ameliyat sayısı	ÖZEL KALEM (REKTÖRLÜK)
		Üniversite hastaneleri nitelikli yatak oranı	
		Üniversite hastaneleri yatak doluluk oranı	ÖZEL KALEM (REKTÖRLÜK)
		Yatan hasta sayısı	ÖZEL KALEM (REKTÖRLÜK)
YÜKSEKÖĐRETİM	ÖĐRETİM ELEMANLARINA SAđLANAN BURS VE DESTEKLER	SCI, SCI-Expanded, SSCI ve AHCI kapsamındaki dergilerde öđretim elemanı başına düşen yayın sayısı	KÜTÜPHANE VE DOKÜMANTASYON DAİRE BAŐKANLIđI
		Yükseköđretim Kurulu tarafından belirlenecek öncelikli alanlarda sađlanan burslardan yararlanan doktora öđrenci sayısı	ÖĐRENCİ İŐLERİ DAİRE BAŐKANLIđI
		Yükseköđretim Kurulu tarafından sađlanan arařtırma desteklerinden yararlananların sayısı	ÖZEL KALEM (REKTÖRLÜK)
		Yükseköđretim Kurulu tarafından sađlanan yurt dıŐında yabancı dil yeterliliklerinin artırılmasına yönelik burslardan yararlanan sayısı	PERSONEL DAİRE BAŐKANLIđI
		Yükseköđretim Kurulu, Türkiye Bilimler Akademisi ve TÜBİTAK bilim, teŐvik ve sanat ödülleri sayısı	ÖZEL KALEM (REKTÖRLÜK)

ÖN LİSANS EĞİTİMİ, LİSANS EĞİTİMİ VE LİSANSÜSTÜ EĞİTİM	Doktora eğitimini tamamlayanların sayısı	ÖĞRENCİ İŞLERİ DAİRE BAŞKANLIĞI
	Eğitim bilimleri kontenjan doluluk oranı	ÖĞRENCİ İŞLERİ DAİRE BAŞKANLIĞI
	Eğitimin program süresinde bitirilme oranı	ÖĞRENCİ İŞLERİ DAİRE BAŞKANLIĞI
	Fen bilimleri kontenjan doluluk oranı	ÖĞRENCİ İŞLERİ DAİRE BAŞKANLIĞI
	Kütüphanede bulunan basılı ve elektronik kaynak sayısı	KÜTÜPHANE VE DOKÜMANTASYON DAİRE BAŞKANLIĞI
	Kütüphanede bulunan öğrenci başına düşen basılı ve elektronik kaynak sayısı	KÜTÜPHANE VE DOKÜMANTASYON DAİRE BAŞKANLIĞI
	Kütüphaneden yararlanan kişi sayısı	KÜTÜPHANE VE DOKÜMANTASYON DAİRE BAŞKANLIĞI
	Lisansüstü öğrencilerin toplam öğrenciler içindeki payı	ÖĞRENCİ İŞLERİ DAİRE BAŞKANLIĞI
	Öğrenci başına düşen eğitim alanı	YAPI İŞLERİ VE TEKNİK DAİRE BAŞKANLIĞI
	Öğrenci başına düşen kapalı alan	YAPI İŞLERİ VE TEKNİK DAİRE BAŞKANLIĞI
	Öğrenci değişim programlarından yararlanan öğrencilerin oranı	ÖZEL KALEM (REKTÖRLÜK)
	Öğretim üyesi başına düşen öğrenci sayısı	PERSONEL DAİRE BAŞKANLIĞI
	Sağlık bilimleri kontenjan doluluk oranı	ÖĞRENCİ İŞLERİ DAİRE BAŞKANLIĞI
	Sosyal bilimler kontenjan doluluk oranı	ÖĞRENCİ İŞLERİ DAİRE BAŞKANLIĞI
	Teknokent veya Teknoloji Transfer Ofisi (TTO) projelerine katılan öğrenci sayısı	ÖZEL KALEM (REKTÖRLÜK)
Uluslararası kuruluşlarla ortak uygulanan eğitim programı sayısı	ÖĞRENCİ İŞLERİ DAİRE BAŞKANLIĞI	

YÜKSEKÖĞRETİMDE ÖĞRENCİ YAŞAMI	Yabancı dilde eğitim veren program sayısı	ÖĞRENCİ İŞLERİ DAİRE BAŞKANLIĞI
	Yabancı uyruklu akademisyen sayısı	PERSONEL DAİRE BAŞKANLIĞI
	Yabancı uyruklu öğrenci sayısı	ÖZEL KALEM (REKTÖRLÜK)
	Yan dal ve çift ana dal programından mezun olanların toplam mezun sayısına oranı	ÖĞRENCİ İŞLERİ DAİRE BAŞKANLIĞI
	Barınma hizmetlerinden yararlanan öğrenci sayısı	SAĞLIK, KÜLTÜR VE SPOR DAİRE BAŞKANLIĞI
	Beslenme hizmetlerinden yararlanan öğrenci sayısı	SAĞLIK, KÜLTÜR VE SPOR DAİRE BAŞKANLIĞI
	Öğrenci başına düşen sosyal donatı alanı	SAĞLIK, KÜLTÜR VE SPOR DAİRE BAŞKANLIĞI
	Öğrenci kulüp ve topluluk sayısı	SAĞLIK, KÜLTÜR VE SPOR DAİRE BAŞKANLIĞI
	Sosyal, kültürel ve sportif faaliyet sayısı	SAĞLIK, KÜLTÜR VE SPOR DAİRE BAŞKANLIĞI
	Yükseköğretimde öğrenci başına barınma harcaması	SAĞLIK, KÜLTÜR VE SPOR DAİRE BAŞKANLIĞI
Yükseköğretimde öğrenci başına beslenme harcaması	SAĞLIK, KÜLTÜR VE SPOR DAİRE BAŞKANLIĞI	
Yükseköğretimde öğrenci yaşamından memnuniyet oranı	SAĞLIK, KÜLTÜR VE SPOR DAİRE BAŞKANLIĞI	
Yükseköğretimde öğrencilere sunulan sağlık hizmetinden yararlanan öğrenci sayısının toplam öğrenci sayısına oranı	SAĞLIK, KÜLTÜR VE SPOR DAİRE BAŞKANLIĞI	