

# MUSTAFAKEMALPAŞA BELEDİYESİ

## 2015 MALİ YILI PERFORMANS PROGRAMI

## ÜST YÖNETİCİ SUNUŞU

### BAŞKANDAN

Hızla değişen ve gelişen dünyamız, kurumları yeni koşullara uyum sağlama konusunda değişime zorunlu hale getirmiştir. Stratejik planlar da bu değişimin temel taşlarından biri haline gelmiştir. Bu sebeple 5 yıllık Stratejik Planımızı (2015 – 2019) hazırladık. Kurumsal stratejik planımızdaki hedeflerimize ulaştıkça 2023 Büyük Türkiye vizyonuna ulaşılmasına katkı sağlayacağız. Bu çalışmada ilk olarak önümüzde ki beş yıllık dönemde halkımızın ve kentimizin ihtiyaçlarını tespit ettik. Bu ihtiyaçları öncelik sırasına ve mali yapımıza bağlı olarak sıraladık. Beş yıllık süre içerisinde de hedeflerimizi ve bu hedefleri nasıl yerine getireceğimizi ayrıntılı olarak belirledik. Hizmetlerimizde adaletli olmayı, doğal, tarihi ve kültürel değerleri korumayı, akılcı olmayı, güler yüzlü ve hızlı hizmet sunmayı, şeffaf ve hesap verebilir olmayı öncelikli değer kabul ettik. Varlık sebebimiz olan Mustafakemalpaşalı hemşehrilerimize güler yüzlü ve adaletli belediye hizmeti sunmayı misyon edindik. Şehrimizin sosyal ve teknik altyapısını güçlendirmeyi, marka değerlerimizi ulusal ve uluslararası düzeyde tanıtarak istihdamı artırmayı ve Mustafakemalpaşa'yı hemşehrilerimizin gurur duyacağı bir marka şehir yapmayı ulaşacağımız vizyon, hedef yaptık. Gerçekleştireceğimiz faaliyetlerimize yol göstermek ve ışık tutmak üzere azami bir dikkat ve özveriyle hazırlanmış olan 2015-2019 Stratejik planımızın 2015 mali yılını kapsayan 2015 yılı Performans Programı aynı misyon vizyon ve temel ilkelerimiz ışığında hazırlanmış bulunmatayız. Bu program hemşehrilerimizin desteği ve personelimizin gayretiyle gerçekleştireceğimize inanıyorum.

Sadi KURTULAN

Mustafakemalpaşa Belediye Başkanı

## PERFORMANS PROGRAMI HAZIRLAMA EKİBİ

**AYHAN DADAK** BAŞKAN YARDIMCISI

**ŞADAN ÇUKRAN** PLAN PROJE MÜDÜRÜ

**KADİR GÖKÇE** FEN İŞLERİ & İMAR VE ŞEHİRCİLİK MÜDÜRÜ

**EROL PEKTEZ** YAZI İŞLERİ MÜDÜRÜ & HUKUK İŞLERİ & PARK VE BAHÇELER MÜDÜR V.

**SEMA KÖSTERELİ** MALİ HİZMETLER MÜDÜR V.

**CEYLAN USUL** ENDÜSTRİ YÜKSEK MÜHENDİSİ

## İÇİNDEKİLER

SUNUŞ \_\_\_\_\_

Misyon \_\_\_\_\_

Vizyon \_\_\_\_\_

İlkeler \_\_\_\_\_

**MUSTAFAKEMALPAŞA İLE İLGİLİ BİLGİLER** \_\_\_\_\_

Tarihçe \_\_\_\_\_

Belediye Tarihçesi \_\_\_\_\_

İklim \_\_\_\_\_

Coğrafi Konum ve Yapısı \_\_\_\_\_

Tarihi ve Turistik Mekânları \_\_\_\_\_

Nüfus Yapısı \_\_\_\_\_

Eğitim \_\_\_\_\_

Sağlık \_\_\_\_\_

Ekonomi \_\_\_\_\_

**GENEL BİLGİLER** \_\_\_\_\_

Yetki, Görev ve Sorumluluklar \_\_\_\_\_

Teşkilat Yapısı \_\_\_\_\_

Fiziksel Kaynaklar \_\_\_\_\_

İnsan Kaynakları \_\_\_\_\_

**PERFORMANS BİLGİLERİ** \_\_\_\_\_

Temel Politika ve Öncelikler \_\_\_\_\_

Performans Hedefleri ve Faaliyet Maliyetleri Tabloları \_\_\_\_\_

**İDARE PERFORMANS TABLOSU** \_\_\_\_\_

**TOPLAM KAYNAK İHTİYACI TABLOSU** \_\_\_\_\_

HARCAMA BİRİMLERİNE İLİŞKİN TABLO

Hata! Yer işareti tanımlanmamış.

## 1-GENEL BİLGİLER

### MİSYONUMUZ

Varlık sebebimiz olan Mustafakemalpaşalı hemşerilerimize güler yüzlü ve adaletli belediye hizmeti sunmak.

### VİZYONUMUZ

Şehrimizin sosyal ve teknik altyapısını güçlendirmek, marka değerlerimizi ulusal ve uluslararası düzeyde tanıtarak istihdamı artırmak ve Mustafakemalpaşa'yı hemşerilerimizin gurur duyacağı bir marka şehir yapmak.

### TEMEL DEĞERLERİMİZ

Belediye hizmetlerini sunarken önem verdiğimiz değerlerimiz:

**Adaletli olmak:** Tüm mahallelere önceliklerine göre eşit hizmet götürmektir.

**Doğal, tarihi ve kültürel değerleri korumak ve yaşatmak:**Kaplıca suyunu, doğal güzellikleri, ekilebilir alanları, ormanları, tarihi değerleri koruyarak hizmet sunmaktır.

**Akılcı olmak:** Belediyenin maddi imkânlarını doğru önceliklendirmek,verimli olmak, katma değeri olmayan hizmetlerin sunumundan vazgeçmek ve gelir getirici hizmetler sunmaktır.

**Güler yüzlü ve hızlı hizmet sunmak:** Hemşerilerimize güler yüzlü davranmaktır. Hizmetlerimizi gelişen teknolojiyi en iyi şekilde kullanarak hızlı sunmaktır.

**Dürüstlük:** Hizmetlerimizi ve hemşerilerimiz ile ilişkilerimizi dürüstlük anlayışı içerisinde sürdürmektir.

**Şeffaflık ve Hesap Verebilirlik:** Belediye bağlı olduğu kurum ve kuruluşlara ve belli ölçüde vatandaşa hesap vermekle mükelleftir. Hesap verilebilirlik için tüm faaliyetlerin kurallarına uygun olarak yürütülmesi ve delillendirilmesi; bu delillerin ise şeffaf olması gerekir.

Belediye kendisini yetkilendiren kurum ve kuruluşlara ve Belediye Başkanını seçen vatandaşa karşı yürüttüğü tüm faaliyetlerden sorumludur. Dolayısıyla kullandığımız kaynaklardan takip ettiğimiz yönetime kadar yürütülen tüm faaliyetlerin gerekçeleri ve sonuçları hakkında hesap verebilecek şekilde kendimizi yapılandırmak ve faaliyetlerimizi bu doğrultuda yürütmektir.

## MUSTAFAKEMALPAŞA'NIN TARİHÇESİ

Miletos kolonisi olarak doğrudan Miletoslular tarafından mı yoksa Kyzikoslular veya Atinalılar tarafından mı kurulduğu kesinlik kazanmayan Miletopolis'in bölgenin ilk yerleşim

birimi olduğu sanılmaktadır. Kaynakçalarda Miletopolis, göl kenarında bir yerleşim birimi olarak geçmektedir. Tahminlere göre zamanla göl suları bugünkü mecrasına çekilip Kirmasti Deresi, Debboy ve Tepebağlık bölgesini bugün regülatörün bulunduğu yerden yarararak göle doğru akmaya başlayınca Kirmasti Şehri, Melde Bayırından bugün Lalaşahin Mahallesi olarak geçen bölgeye nakledilmiş olması kuvvetle muhtemeldir. Lalaşahin Bölgesine, Kirmasti (Kirmastorya) kasabası olarak yerleşmesi İS. 301-331 yılları arasında olduğu sanılmaktadır. Adının da Bizans döneminde kasabanın hâkimi (kadınıyöneticisi) olan Kirmastorya'dan geldiği sanılmaktadır. Aynı zamanda Kirmastorya'nın erkek kardeşi olan Mihaliç de bugün Karacabey olan Mihaliç bölgesinin hakimi idi. Bölgenin Osmanlılara katılması değişik kaynaklarda, değişik şekillerde anlatılmaktadır. Tacüttevarih'in birinci cildinin 48. sayfasında Orhan Bey, Karesi Hükümetini yıkmak üzere harekete geçtiği ve Kanolyas ve Vanolyas kalelerinin düşman elinden alınarak Kirmasti vilayetine girildiği; Kirmasti ve Mihaliç'in Hâkim ve Hakimesinin itaatlerini bildirmesi ile Osmanlı'ya geçtiği yazmaktadır. Solakzade tarihinin 31. sayfasında da olay benzer şekilde anlatılmış olup tarih olarak 737 (1336) verilmiştir. Lalaşahin Paşa bu savaşta yer almamış olup Orhan Bey'in

küçük oğlu Murat ile beraber Bursa'da olduğu sanılmaktadır. Bölgenin Lalaşahin Paşa'ya verilmesiyle ilgili net bir kaynak yoktur. Fakat Orhan Bey tarafından savaş öncesi verilmiş bir

söz üzerine Tımar olarak Lalaşahin Paşa'ya verilmiş olması kuvvetli bir ihtimaldir. İlçe 1875 yılından önceye kadar Mihaliçe bağlı Sincan Nahiyesi olarak geçer. 14 Mayıs 1881 de Osmanlı Hükümeti bir kararname ile Sincan bucağı merkezi olan Kirmasti'nin ilçe olduğunu ilan eder. İlk kaymakam Hacı Salih Hayri Efendi atanır. 1 Ağustos 1881'de de Belediye Teşkilatı kurulur. 1924 yılında Hükümet Yakasında Esnaf Kulübü, Belediye Yakasında da İdman Yurdu futbol kulüpleri kurulmuştur. 1926 yılında bu iki kulüp birleşerek Gençlik Kulübü adını almıştır. 1937 yılında ilçede ilk Halkevi binası açılmıştır. Bugün Kız Meslek Lisesi ile Öğretmen Evi'nin bulunduğu yerde yıllarca ilçe gençlerine kitaplığıyla, kursları ve piyesleriyle hizmet vermiştir. 1939 yılını 1940' a bağlayan yılbaşı gecesi ilçe en büyük sel baskınına uğramıştır. Baskında 22 kişi boğularak ölmüş, 120 ev yıkılmış, 2500 evin de alt katları oturulmaz hale gelmiştir. Sular çekilince yerini soğla denilen balçığa bırakmış, binlerce hayvan ölüsü ovaya yayılmıştır. 1943 yılında bataklıklar ve çeltik ekimi yüzünden sıtma tüm ilçeyi pençesine almıştır. Toplanan buğdayları saklamak için 500 tonluk ofis binası yapılmıştır. 1948 yılında ilçe ilk matbaasına kavuşmuştur. İstanbul'da Tan Gazetesinde çalışırken, gazetenin kapanmasıyla ilçeye

yerleşen Ziya Tamburacı, aynı zamanda ilçenin ilk gazetesi olan Dirlik Gazetesi'ni de çıkartmaya başlamıştır. 1952 yılı ilçeye birçok yenilik getirmiştir. Bunların en önemlilerinden iki tanesi; 50 abonelik ilk telefon santralinin

kurulması ve ilk "Balolu" düğünün yapılmasıdır. Diğer bir yenilik de ilçenin İstanbul ile olan bağlantısının değişmesidir. Bu yıla kadar Bandırma üzerinden vapur ile ulaşılan İstanbul'a,

karayollarının onarılması ile Mudanya, Yalova üzerinden ulaşmak mümkün hale gelmiştir. Bu tarihten sonra vapur ile İstanbul ulaşımı hafızalarda bir anı olarak kalacaktır. 1954 yılında temeli atılan Sağlık Merkezi 1958 yılında bitirilerek hizmete açılmıştır. 1961 yılında Susurluk ve Kirmasti Çayları birkez daha taşmış ve Yahyaköy - Taşköprü arasındaki Balıkesir yolu

4 gün kapanmış, yolcular otobüslerin üzerinden askeri helikopterlerle kurtarılmıştır. 1964 yılında ilçede 6 şiddetinde 55 saniye süren bir deprem olmuştur. Merkez üssü Gönü Köyü ve Hara arasındadır. Deprem sonucunda 2000 civarında ev oturulmaz hale gelmiş, 20 minare yıkılmış, 2 çocuk ölmüş ve 20 vatandaş yaralanmıştır. 1967 yılında da Endüstri Meslek Lisesinin temeli atılmıştır. Aynı yıl (27 Ağustos 1967) Vehbi Koç, törenle Tat Konserve

Fabrikasının açılışını yapmıştır. 1970 yılında Halk Eğitim Merkezi hizmete girmiştir. 1976

yılında 108 dekar alan üzerine 262 iş yerinden oluşacak Sanayi Sitesinin yapımına başlanmıştır.14 Mayıs 1881 yılında Osmanlı Hükümeti bir kararname ile Mihaliç (Karacabey) ilçesine bağlı Sincan Bucağı merkezi Kirmasti'nin ilçe olduğunu ilan etmiştir. 1 Ağustos 1881

tarihinde de Belediye Teşkilatı kurulmuştur. 24 Aralık 1922 tarihinde İlçenin adı Belediye Meclisi'nin aldığı kararla Lalaşahin olmuştur. Fakat Edirne'de Lalaşahin adında başka

bir ilçenin bulunması nedeniyle 24 Aralık 1922'de Belediye aldığı yeni bir kararla ilçenin adını Mustafakemalpaşa olarak değiştirmiştir.1890 yılında Kaymakam Ali Haydar Bey'in yaptırdığı Belediye Binası 1950 yılında yeni Belediye Binasının yapımı nedeniyle yıkılmış ve 11 Ocak 1957 de Garaj üzerindeki yeni yerine taşınmıştır.

## **COĞRAFİ KONUM**

Mustafakemalpaşa, kuzeyde Ulubat Gölü, kuzeydoğusunda Nilüfer İlçesi, batısında Karacabey ve Susurluk, güneybatısında Kepsut, güneyde Dursunbey, doğusunda Orhaneli ilçeleri ile çevrili Bursa'ya bağlı bir ilçedir.Batıda 28° 10' ve doğuda 28°47' doğu boylamları ile güneyde 39°44' ve kuzeyde 40°10' kuzey enlemleri arasında yer alır.İlçe, merkezi içinden geçen Mustafakemalpaşa Çayı ile ikiye bölünür. Denizden yüksekliği ovada 25-40 m özellikle dağlık güney kısımlarında 400-500 m'dir. En yüksek ovası 1.336 m ile Çataltepe'dir. Mustafakemalpaşa İlçesi'nin başlıca dağları; Çataltepe (1.336

m), Kızılelma Dağı (784 m),Bakacak Tepesi (1.183 m),Manastır Tepesi (1.256 m), Turfal Sivrisi (1.071 m) ve Koruklu

Tepesi (214 m)'dir. İlçenin akarsuları; Mustafakemalpaşa Çayı, Küçük Karadere Çayı, Soldere ve Ulubat Gölü'dür.Mustafakemalpaşa Çayı 195 km uzunluğunda olup iki koldan oluşmaktadır. Orhaneli (Adranor), Emet (Alova) kolları Camadar Köyü yakınlarında birleşmektedir. Küçük Karadere Çayı, Mustafakemalpaşa - Susurluk sınırını çizen Susurluk

(Büyük Karadere) çayına Karapürçek'te karışmaktadır.Soldere, Hacıali Köyü yakınlarında Mustafakemalpaşa Çayına karışmaktadır.Marmara Denizi'nin güneyinde yer alan Ulubat Gölü sığ bulanık bir tatlı su gölüdür. 24.000 hektar büyüklükte olan gölü besleyen en önemli kaynak Mustafakemalpaşa Çayı'dır.

## **YÜZÖLÇÜMÜ**

1731 km<sup>2</sup> ile Bursa ilinin en büyük yüz ölçümüne sahip ilçesidir.

## **İKLİM**

Bölgenin iklimi Akdeniz-Karadeniz iklimi'nin geçiş özelliğini gösterir. Yazları sıcak ve kuraktır. Son yıllarda kış mevsiminde yaşanan yağış miktarında artış gözlenmektedir.

## **BİTKİ ÖRTÜSÜ**

Mustafakemalpaşa'da 79.633 hektar ormanlık saha vardır. İlçe yüzölçümü 147.100 hektar olduğuna göre %60'ı ormanlarla kaplıdır. Kalan %40 ise ovadır. Ormanlarda ibrelî,yapraklı çam, meşe, ıhlamur, kavak ve karaağaç vardır.

## **TARİHİ VE TURİSTİK MEKÂNLAR**

### **Tümbüldek Kaplıcaları**

İlçenin 15 km. güneyinde, Akarca Köyü sınırları içinde yer almaktadır. Miladi yıllardan bu yana kaplıcaların bu yörede varlığını sürdürdüğü sanılmaktadır. Akarca'dan 2 km. uzaklıkta

bulunan Bahariye Köyünde bulunan tarihi hamam kalıntıları bu kanıyı kuvvetlendirmektedir. Harabelerden sökülen sütunlar 1895'te Tümbüldek Hamamı onarılırken kullanılmıştır. 1895'te Eczacı Şeref Bey tarafından yaptırılmış olan hamam mirasçıları tarafından Özel İdareye satmış,1935 tarihinde Belediye hamamı satın almıştır.Kadınlar ve erkekler kısmı bulunan Türk yapısı iki kubbeli hamamı zamanın Belediye Başkanı Mahmut Çolakoğlu

(1973-1980 yılları arasında görev yapmıştır) tarafından onarılmış ve civarına dinlenme evleri yaptırılmıştır.Yapılan analizlere göre; soğuk kaynak 21°C, sıcak kaynak suyu 50°C dir. Her ikisi de kimyasal yönden aynı özellikleri taşır. Sodyum-kalsiyum bikarbonatlı yapıdaki bu suların mineral



miktarı litrede 2,8 ve 2,7 gramdır. Soğuk suda 700 mg/lt, sıcak suda 400 mg/lt C02 bulunur. Sularda amonyum olmasına karşın, nitrit bulunmaması insan ve hayvan kaynaklı kirliliğin olmadığını göstermektedir. Romatizma başta olmak üzere birçok hastalığa iyi geldiğine inanılan Tümbüldek Kaplıcaları; yemyeşil, bozulmamış doğasıyla uzun yıllardır çevre halk tarafından ilgi görmüş, kaplıcalarının yanında bir mesire yeri olarak da kullanılmıştır. Son yıllarda civar illerde ve İstanbul'da da adının duyulmuş olması Kaplıcaların ziyaretçi sayısını arttırmıştır. Konaklamak için, Belediye tarafından Nisan ayından itibaren 15 günlük dönemler halinde kiraya verilen 30 civarında küçük daireler ve odalar kullanılmaktadır.

### **Suuçtu Şelalesi**

Çataltepe mevkiinde, İlçe merkezine 17 Km. uzaklıkta, Muradiye Sarnıç Köyü yakınlarında, Karadere üzerinde yer alan Suuçtu Şelalesi; bir fay hattının çökmesi ile oluşmuştur. 38 metreden dökülen su, yazın suyunun azalmasına rağmen kış aylarında doldurduğu göleti ile güzel bir manzara sergiliyor. Gezi alanı ve piknik yeri olarak tercih edilen Suuçtu, etrafını saran kayın ağaçları arasında, serin havası ile tam bir temiz hava deposudur.

### **Soldere Suyu**

Söğütalan bucak merkezi yakınındaki bir tepenin altında Kaya mağaradan gürültüyle çıkan Soldere suları, yeşil ağaçlık bir vadide akarak Hacıali Köyü yakınlarında Mustafakemalpaşa Çayına ulaşır. Kabulbaba, İlyasçılar, Güller ve Hacıali'deki 12 su değirmenini üzerinde bulundurur. Fakat un fabrikalarının açılmasıyla beraber 2 tanesi hariç diğerleri kapanmıştır. Bol miktarda tatlı su balığını barındıran Soldere, ayrıca irili ufaklı birçok şelaleye de sahiptir. Soldere boyunca güzel bir yürüyüş yapılabileceği gibi, tatlı su balığı avlamak içinde ideal bir yerdir.

### **Ayvaini Mağarası**

İlçenin yaklaşık 30 km. kuzeybatısında Doğanalan Köyü yakınlarında başlayan 5,5 Km uzunluğundaki mağara Bursa, Ayvaköy civarında sonlanmaktadır. Her iki yönden girişi bulunan Mağara, girişlerinin sarp olması nedeniyle turizme kapalı olmakla beraber profesyonel dağcı ve mağaracılar tarafından tercih edilebilir. İçinden geçen Karadonlu deresi mağara boyunca altmışdan fazla irili ufaklı gölet oluşturmuştur. Her adımda mağarayı süsleyen sarkıtlar, diktler ve travertenler birer doğa harikasıdır.

### **Uluabat Gölü (Apolyont veya Öka)**

Apolyont veya Öka olarak da bilinir. Bursa ilinde bir göldür. Güney Marmara bölgesinde Bursa kent merkezine 34 km. mesafede yer alan göl, Mustafakemalpaşa ilçesine bağlıdır.

13.500 ha. alana sahiptir. Deniz seviyesinden yüksekliđi 9 metredir. Mustafakemalpařa ayı'ndan beslenmekte olup ayrıca Uluabat Deresi ile Susurluk Nehri'ne karıřır. En derin yeri 4 metre civarında genelinde ise 1-2 metreyi geçmemektedir.

### **Melde Bayırı Kalıntıları**

İlçenin 4 km. kuzeybatısında, Üçkurnalı ve/veya Melde Bayırı olarak anılan bölgede yer almaktadır.İ.Ö. IV. yüzyıldan itibaren bazı sikkelerde adı Milatopolten olarak da geçmektedir. Bu antik kentin, Apolonia Gölünün batısında hatta Karacabey'in bulunduğu yerde olabileceđi bile öne sürülmüřtü. Fakat bugün Melde'de bulunan harabelerin Miletopolis'e ait olduđu kesinlik kazanmıřtır.Bölgede elde edilen nümismatik ve arkeolojik bulgular ikinci bir kentin varlıđını da haber vermektedir. Bu kent bazı yazarlarca Miletopolisle karıřtırılan Miletuteichos olup yerinin bugünkü Mustafakemalpařa olabileceđi öne sürülmektedir. Miletopolis yerleřmesinde Yunan, Roma ve Bizans dönemlerine ait seramik ve sikkelere rastlanmaktadır. Kentin bir göl kenarına kurulmuř olmasına rađmen bugün göl kurumuř veya Apolyont Gölü suları çekilmiř olabilir. Yol alıřmaları sırasında ıkan göl sularında yařayan kabuklu hayvanlardan oluřmuř yođun tabaklařmaların ortaya ıkması bu sav dođrulamaktadır. Ayrıca kaynaklarda Miletopolin kenarında bulunduđu göl ile Marmara Denizi arasındaki suyunun önemi iřlenmektedir. 1974 yılında Bursa İzmir Karayolu yapımı sırasında Miletopolis'in tahrip edildiđi saptanarak yol yapımı durdurulmuř, 1975 te yeniden bařlayan alıřmalar sonucu Miletopolis Höyüđünün 130 x 70 metrelik kısmı kaldırılmıřtır.

alıřmalar sırasında Roma İmparatoru Hadrianus İS. 117-138 yıllarına ait bir tapınađın kalıntıları bulunmuřtur.Paralar arasında Arřitavlar, alınlılar, yivli sütunlar, sütun bařlıkları, mask kabartmaları, yumurta boncuk ve kenger yaprak bezemeli paralar ilgi çekmektedir. Aynı yerde 1.13 metre boyunda bronzdan yapılmıř bir Apollon heykeli de bulunmuřtur.

1975 yılı yaz döneminde yörede Bursa Arkeoloji Müzesi Arkeologları tarafından yapılan kazı alıřmalarında Apollon heykeline ait paralar Terracotta bir figürün erken Bizans dönemine ait bir hamamın coldarium bölümünün hypocaust sistemine ait bir kısım kalıntı ortaya ıkarılmıř, yıkık moloz tař duvarlar arasında mozaik izlerine rastlanmıřtır. Miletopolisin Karacabey Harası yönündeki sırtlarda da 20 dolayında aile mezarları bulunmuřtur. Geniř bir alana yayılmıř olan Miletopolls Kenti'nin sınırları belirlenememiřtir.

### **Pařalar Kazısı**

Mustafakemalpařa ilçesini iine alan ve adına "Gönen anađı" denilen geniř düzlüđün güney ucunda ince bir řerit gibi uzanan yatak 15 milyon yıllık fosilleri saklamaktadır. Pařalar Köyü'nün 1 km. güneyine düřmektedir. 1965 yılında orman yolu açılırken farkına varılan bu kıymetli fosil yatađı

orman yolunun kenarında yer almaktadır. Bölgedeki mermer yataklarındaki kalsiyum karbonat, fosillerin sertleşmesine önemli etken olmuş ve dayanıklılığını artırmıştır.

### **Hamzabey Camii ve Türbesi**

1950 yılında tamamen yenilenmiş olan caminin tarihini aydınlatacak bir kitabe yoktur. Sadece caminin güneyinde yer alan türbenin kuzey cephesinde giriş kapısının yanlarında iki kitabe yer almaktadır. Yapı İçten sıvalıdır. Beden duvarları dışta alt kısmı kesme taş, üstte tuğla ve harç karışımıyla örülmüştür. Doğu cephesinde antik bir mezar taşı devşirme olarak kullanılmıştır.

### **Şeyhmüftü Camii ve Türbesi**

Caminin kuzeyindeki harimin giriş kapısı üzerinde yer alan mermer kitabede Şeyh Müftü Camii Şerifi'nin 1894 – 95 yılında Naib Şefik Bey' in yardımıyla yapıldığı yazılıdır. Caminin

kuzeybatısında yer alan türbenin giriş kapısında Türkçe olarak yazılı levhada türbede yatan kişinin Şeyhmüftü olduğu bildirilmekte ve yaşamı hakkında bilgi verilmektedir. Cami kuzey - güney doğrultusunda dikdörtgen planlıdır. Güneyde harim, kuzeyde sonraki bir dönemde inşa edilen son cemaat yeri, batı cephesinin kuzey köşesinde minare yer alır. Ortada dört sütun üzerinde yükselen kubbe, yanlarda düz tavanla örtülüdür. Harimin kuzeyinde altı sütun üzerine oturan mahfil bulunur. Güney duvarda eksende beş cepheli mihrap, iki yanında birbirine simetrik, eş genişlikte birer, doğu ve batı duvarlarında karşılıklı üçer pencere bulunur. Minare kübik kaideli, silindirik gövdeli ve tek şerefelidir. Minare kesme taştan yapılmaz. Camide ise sütunlar, kemerler, örtü sistemi, nahfil, minber ve vaiz kürsüsü ahşap, mihrap ise mermerdir.

### **Ayaz Köyü Camii**

Tamamen yenilenmiş olan caminin minaresi eskidir. Kitabeye göre 1899 - 1900 tarihinde inşa edilmiştir. Kübik kaideli, yuvarlak gövdeli, tek şerefeli minare, külahı dahil orijinal şekliyle günümüze gelmiştir.

### **Akçapınar Köyü Camii**

Bugün harap olan yapının batı cephesindeki giriş kapısında 1928 tarihi yazılıdır. Mimari verilerden yapının orijinalde kilise olduğu anlaşılmaktadır. Ayrıca yayınlarda 1904 yılında köyde Paraskeva Kilisesi'nin inşa edildiği ifade edilmektedir.

### **İlçedeki Diğer Değerler;**

- İlçe merkezinde 25 köyde 131, toplam 157 cami bulunmaktadır. Mustafakemalpaşa Belediyesince yaptırılıp 2004 de açılan Kent Müzesi kentin tarihi dokusunu ziyaretçilere aksettirmektedir.

- Mustafakemalpaşa tatlısı ününü ulusal ve uluslar arası alanda duyurmaktadır. Mustafakemalpaşa Tatlısı'nın patenti Mustafakemalpaşa Belediyesince alınmıştır. İlçede Mustafakemalpaşa Tatlısı üreten 40 civarında üretici firma vardır.

### **İlçedeki Diğer Değerler;**

- İlçe merkezinde 25 köyde 131, toplam 157 cami bulunmaktadır. Mustafakemalpaşa Belediyesince yaptırılıp 2004 de açılan Kent Müzesi kentin tarihi dokusunu ziyaretçilere aksettirilmektedir.
- Mustafakemalpaşa tatlısı ününü ulusal ve uluslar arası alanda duyurmaktadır. Mustafakemalpaşa Tatlısı'nın patenti Mustafakemalpaşa Belediyesince alınmıştır.İlçede Mustafakemalpaşa Tatlısı üreten 40 civarında üretici firma vardır.

## **KENTSEL YAPI**

### **Plan ve İmar Durumu**

30.03.2014 tarihinden itibaren 6360 sayılı kanun uygulamasından sonra Mustafakemalpaşa ilçesine 6 belde, 104 köy bağlanmış ve merkez mahalleler ile birlikte mahalle sayısı 131' e ulaşmıştır. 21 adet merkez, 6 adet mahalleye dönüşen belde olmak üzere 27 adet Mahallenin Uygulama İmar Planı bulunmaktadır. 21 adet merkez mahallelere ait Uygulama İmar Planı

%100 seviyede günceldir. Mahalleye dönüşen beldelerdeki Uygulama İmar Planı ortalama %65 seviyesindedir. Ayrıca mahalleye dönüşen 104 adet köyde Bursa İl Özel İdaresi tarafından yaptırılan ve halen geçerli olan onaylı değişik ölçeklerde hazırlanan Köy Yerleşik Alan Planı bulunmaktadır.

### **Numarataj Durumu**

104 adet mahallenin Ulusal Adresinin Veri Tabanına veri girişi ortalama %99 seviyesinde tamamlanmıştır. Ancak 104 adet mahallenin Ulusal Adresinin Veri Tabanında cadde, sokak isimleri ve tapu bilgilerinin numarataj bilgileri ile eşleştirilmemiş olması nedeni ile sistemde yapılan sorgulamalarda sözkonusu verilere ortalama %25-30 oranında ulaşılabilir. Mahallelerin tamamında cadde, sokak isim levhaları ile numarataj levhalarının ortalama %80- 85 oranındadır.

## **YEŞİL ALANLAR**

İmar Planında yer alan ve kamulaştırması tamamlanmış Yeşil Alan 67.5 ha (675.000,00 m2) alandır. Belediye tarafından yeşillendirilerek bakımı yapılan yeşil alanlar ise 266.456,89 m2' dir. İlçe genelinde kişi başına düşen yeşil alan miktarı 2,66 m2/kişi' dir. İlçe yüzölçümünün %60'ı ormanlarla kaplıdır.

## **İLÇE EKONOMİSİ**

İlçenin ekonomisi tarım ve hayvancılığa dayalıdır. Buğday, patates, mısır, şekerpancarı, arpa, üzüm, fasulye yetiştirilir. Hayvancılık alanında merinos koyunu ve sığır yetiştiriciliği yapılır. Uluabat Gölü'nde tatlısu balıkçılığı da yapılmaktadır. Karacalar için koruma ve üretme alanı kurulmuştur. İlçede bor mineralleri, linyit yatakları, maden suyu kaynakları bulunur. Mustafakemalpaşa'da bir Organize Sanayi Bölgesi, dört gıda sanayi kuruluşu, yedi un fabrikası, iki yem fabrikası, yirmiyedi süt ve süt mamülleri işletmesi ile 280 Sayılı Mustafakemalpaşa Yağlı Tohumlar Tarım Satış Kooperatifi bulunmaktadır.

### **Tarım**

İlçe Bursa'nın en gelişmiş tarım ilçesidir. Neredeyse her türlü tarım bitkisi yetişir. Özellikle tahıl ürünleri çok fazla yetiştirilir. Ayrıca organik tarım açısından da gayet gelişmiştir. Sanayi tipi domates üretiminde yüz binlerce ton ile liderdir. İlçede şekerpancarı, ayçiçeği, buğday, mısır, üzüm, fasulye, zeytin, arpa, soğan yetiştirilen başlıca temel ürünlerdir.

### **Sanayi**

Mustafakemalpaşa ilçe sınırları içinde Paşalar Köyü yakınında bir organize sanayi bölgesi vardır. Bununla birlikte ilçede TAT, SEK, Tamek, Merko, Akfa, Eker ve Juss gibi Türkiye çapında uluslararası piyasada iş yapmakta olan firmaların konserve ve meyve suyu üretim fabrikaları da bulunmaktadır.

### **Madencilik**

Mustafakemalpaşa ilçesinin Bükköy, Gündoğdu, Alpagut, Çamlıca köylerinde geniş linyit yatakları vardır. Ayrıca Kestelek köyünde yüksek miktarlarda bor madeni çıkarılmaktadır.

Buradan çıkarılan bor; dünya bor ekonomisinin %60'ını karşılamaktadır.

### **Hayvan yetiştiriciliği**

İlçede özellikle merinos koyuncululuğu ve sığır yetiştiriciliği yapılır. Yani hem büyük baş hem de küçükbaş hayvan yetiştirilir. Ayrıca ilçenin içinden geçen Kırmastı Deresi boyunca kayda değer miktarda balıkçılık da yapılmaktadır.

### **İLÇE NÜFUS VERİLERİ**

Mustafakemalpaşa ilçesi 131 adet mahalleden oluşmaktadır. En kalabalık nüfusa sahip mahallesi Yalıntaş, en az nüfuslu mahallesi ise Tırnova'dır.

YIL		ERKEK	KADIN	TOPLAM
2009	MKP	50.080	51.720	101.800
	BURSA	1.273.491	1.277.154	2.550.645
<b>2010</b>	MKP	50.087	50.852	100.727
	BURSA	1.300.283	1.305.212	2.605.495
<b>2011</b>	MKP	49.875	50.852	100.727
	BURSA	1.325.715	1.326.411	2.652.126
<b>2012</b>	MKP	49.526	50.468	99.994
	BURSA	1.343.894	1.344.277	2.688.171
<b>2013</b>	MKP	49.643	50.356	99.999
	BURSA	1.371.914	1.369.056	2.740.970

## **1-GENEL BİLGİLER**

### **A-YETKİ GÖREV VE SORUMLULUKLAR**

5393 Sayılı Belediye Kanunu'nun 14.Maddesinde belediyenin görev ve sorumlulukları şu şekilde açıklanmıştır:

#### **Belediyenin Görev ve Sorumlulukları**

Madde 14- Belediye, mahallî müşterek nitelikte olmak şartıyla;

a. İmar, su ve kanalizasyon, ulaşım gibi kentsel alt yapı; coğrafi ve kent bilgi sistemleri; çevre ve çevre sağlığı, temizlik ve katı atık; zabıta, itfaiye, acil yardım, kurtarma ve ambulans; şehir içi trafik; defin ve mezarlıklar; ağaçlandırma, park ve yeşil alanlar; konut; kültür ve sanat, turizm ve tanıtım, gençlik ve spor; sosyal hizmet ve yardım, nikâh, meslek ve beceri kazandırma; ekonomi ve ticaretin geliştirilmesi hizmetlerini yapar veya yaptırır. Büyükşehir belediyeleri ile nüfusu 50.000'i geçen belediyeler, kadınlar ve çocuklar için koruma evleri açar.

b. Devlete ait her derecedeki okul binalarının inşaatı ile bakım ve onarımını yapabilir veya yaptırabilir, her türlü araç, gereç ve malzeme ihtiyaçlarını karşılayabilir; sağlıkla ilgili her türlü tesisi açabilir ve işletebilir; kültür ve tabiat varlıkları ile tarihî dokunun ve kent tarihi bakımından önem taşıyan mekânların ve işlevlerinin korunmasını sağlayabilir; bu amaçla bakım ve onarımını yapabilir, korunması mümkün olmayanları aslına uygun olarak yeniden inşa edebilir. Gerektiğinde, öğrencilere, amatör spor kulüplerine malzeme verir ve gerekli desteği sağlar, her türlü amatör spor karşılaşmaları düzenler, yurt içi ve yurt dışı müsabakalarda üstün başarı gösteren veya derece alan sporculara belediye meclisi kararıyla ödül verebilir. Gıda bankacılığı yapabilir. Hizmetlerin yerine getirilmesinde öncelik sırası, belediyenin malî durumu ve hizmetin ivediliği dikkate alınarak belirlenir. Belediye hizmetleri, vatandaşlara en yakın yerlerde ve en uygun yöntemlerle sunulur. Hizmet sunumunda özürlü, yaşlı, düşkün ve dar gelirlilerin durumuna uygun yöntemler uygulanır. Belediyenin görev, sorumluluk ve yetki alanı belediye sınırlarını kapsar. Belediye meclisinin kararı ile mücavir alanlara da belediye hizmetleri götürülebilir. 4562 sayılı Organize Sanayi Bölgeleri Kanunu hükümleri saklıdır. Sivil hava ulaşımına açık havaalanları ile bu havaalanları bünyesinde yer alan tüm tesisler bu Kanunun kapsamı dışındadır.

### **Belediyenin Yetkileri ve İmtiyazları**

Madde 15- Belediyenin yetkileri ve imtiyazları şunlardır:

- a. Belde sakinlerinin mahallî müşterek nitelikteki ihtiyaçlarını karşılamak amacıyla her türlü faaliyet ve girişimde bulunmak.
- b. Kanunların belediyeye verdiği yetki çerçevesinde yönetmelik çıkarmak, belediye yasakları koymak ve uygulamak, kanunlarda belirtilen cezaları vermek.
- c. Gerçek ve tüzel kişilerin faaliyetleri ile ilgili olarak kanunlarda belirtilen izin veya ruhsatı vermek.
- d. Özel kanunları gereğince belediyeye ait vergi, resim, harç, katkı ve katılma paylarının tarh, tahakkuk ve tahsilini yapmak; vergi, resim ve harç dışındaki özel hukuk hükümlerine göre tahsili gereken doğal gaz, su, atık su ve hizmet karşılığı alacakların tahsilini yapmak veya yaptırmak.

- e. Müktesep haklar saklı kalmak üzere; içme, kullanma ve endüstri suyu sağlamak; atık su ve yağmur suyunun uzaklaştırılmasını sağlamak; bunlar için gerekli tesisleri kurmak, kurdurmak, işletmek ve işlettmek; kaynak sularını işletmek veya işlettmek.
- f. Toplu taşıma yapmak; bu amaçla otobüs, deniz ve su ulaşım araçları, tünel, raylı sistem dâhil her türlü toplu taşıma sistemlerini kurmak, kurdurmak, işletmek ve işlettmek.
- g. Katı atıkların toplanması, taşınması, ayrıştırılması, geri kazanımı, ortadan kaldırılması ve depolanması ile ilgili bütün hizmetleri yapmak ve yaptırmak.
- h. Mahallî müşterek nitelikteki hizmetlerin yerine getirilmesi amacıyla, belediye ve mücavir alan sınırları içerisinde taşınmaz almak, kamulaştırmak, satmak, kiralamak veya kiraya vermek, trampa etmek, tahsis etmek, bunlar üzerinde sınırlı aynî hak tesis etmek.
- i. Borç almak, bağış kabul etmek.
- j. Toptancı ve perakendeci hâlleri, otobüs terminali, fuar alanı, mezbaha, ilgili mevzuata göre yat limanı ve iskele kurmak, kurdurmak, işletmek, işlettmek veya bu yerlerin gerçek ve tüzel kişilerce açılmasına izin vermek.
- k. Vergi, resim ve harçlar dışında kalan dava konusu uyuşmazlıkların anlaşmayla tasfiyesine karar vermek.
- l. Gayrisihhî müesseseler ile umuma açık istirahat ve eğlence yerlerini ruhsatlandırmak ve denetlemek.
- m. Beldede ekonomi ve ticaretin geliştirilmesi ve kayıt altına alınması amacıyla izinsiz satış yapan seyyar satıcıları faaliyetten men etmek, izinsiz satış yapan seyyar satıcıların faaliyetten men edilmesi sonucu, cezası ödenmeyerek iki gün içinde geri alınmayan gıda maddelerini gıda bankalarına, cezası ödenmeyerek otuz gün içinde geri alınmayan gıda dışı malları yoksullara vermek.
- n. Reklam panoları ve tanıtıcı tabelalar konusunda standartlar getirmek.
- o. Gayrisihhî işyerlerini, eğlence yerlerini, halk sağlığına ve çevreye etkisi olan diğer işyerlerini kentin belirli yerlerinde toplamak; hafriyat toprağı ve moloz döküm alanlarını; sıvılaştırılmış petrol gazı (LPG) depolama sahalarını; inşaat malzemeleri, odun, kömür ve hurda depolama alanları ve satış yerlerini belirlemek; bu alan ve yerler ile taşımalarda çevre kirliliğı oluşmaması için gereken tedbirleri almak.
- p. Kara, deniz, su ve demiryolu üzerinde işletilen her türlü servis ve toplu taşıma araçları ile taksi sayılarını, bilet ücret ve tarifelerini, zaman ve güzergâhlarını belirlemek; durak yerleri ile karayolu, yol, cadde, sokak, meydan ve benzeri yerler üzerinde araç park yerlerini tespit etmek ve işletmek,



işlettirmek veya kiraya vermek; kanunların belediyelere verdiği trafik düzenlemesinin gerektirdiği bütün işleri yürütmek.

(l) bendinde belirtilen gayrisihhî müesseselerden birinci sınıf olanların ruhsatlandırılması ve denetlenmesi, büyükşehir ve il merkez belediyeleri dışındaki yerlerde il özel idaresi tarafından yapılır.

Belediye, (e), (f) ve (g) bentlerinde belirtilen hizmetleri Danıştay'ın görüşü ve İçişleri Bakanlığının kararıyla süresi kırk dokuz yılı geçmemek üzere imtiyaz yoluyla devredebilir; toplu taşıma hizmetlerini imtiyaz veya tekel oluşturmayacak şekilde ruhsat vermek suretiyle yerine getirebileceği gibi toplu taşıma hatlarını kiraya verme veya 67. maddedeki esaslara göre hizmet satın alma yoluyla yerine getirebilir. İl sınırları içinde büyükşehir belediyeleri, belediye ve mücavir alan sınırları içinde il belediyeleri ile nüfusu 10.000'i geçen belediyeler, meclis kararıyla; turizm, sağlık, sanayi ve ticaret yatırımlarının ve eğitim kurumlarının su, termal su, kanalizasyon, doğal gaz, yol ve aydınlatma gibi alt yapı çalışmalarını faiz almaksızın on yıla kadar geri ödemeli veya ücretsiz olarak yapabilir veya yaptırabilir, bunun karşılığında yapılan tesislere ortak olabilir; sağlık, eğitim, sosyal hizmet ve turizmi geliştirecek projelere İçişleri Bakanlığının onayı ile ücretsiz veya düşük bir bedelle amacı dışında kullanılmamak kaydıyla arsa tahsis edebilir. Belediye, belde sakinlerinin belediye hizmetleriyle ilgili görüş ve düşüncelerini tespit etmek amacıyla kamuoyu yoklaması ve araştırması yapabilir. Belediye mallarına karşı suç işleyenler Devlet malına karşı suç işlemiş sayılır. 2886 sayılı Devlet İhale Kanununun 75inci maddesi hükümleri belediye taşınmazları hakkında da uygulanır. Belediyenin proje karşılığı borçlanma yoluyla elde ettiği gelirleri, şartlı bağışlar ve kamu hizmetlerinde fiilen kullanılan malları ile belediye tarafından tahsil edilen vergi, resim ve harç gelirleri haczedilemez.

### **Belediyeye Tanınan Muafiyet**

Madde 16- Belediyenin kamu hizmetine ayrılan veya kamunun yararlanmasına açık, gelir getirmeyen taşınmazları ile bunların inşa ve kullanımları her türlü vergi, resim, harç, katılma ve katkı paylarından muaftır. 5126 Sayılı Büyükşehir Belediyesi Kanunu'nda ilçe belediyeleri de ilgilene hususlar aşağıda verilmiştir.

### **Büyükşehir, ilçe ve ilk kademe belediyelerinin görev**

#### **ve sorumlulukları**

Madde 7 - Büyükşehir Belediyesi'nin görev, yetki ve sorumlulukları şunlardır:

- a. İlçe ve ilk kademe belediyelerinin görüşlerini alarak büyükşehir belediyesinin stratejik plânını, yıllık hedeflerini, yatırım programlarını ve bunlara uygun olarak bütçesini hazırlamak.
- b. Çevre düzeni plânına uygun olmak kaydıyla, büyükşehir belediye ve mücavir alan sınırları içinde 1/5.000 ile 1/25.000 arasındaki her ölçekte nazım imar plânını yapmak, yaptırmak ve onaylayarak

uygulamak; büyükşehir içindeki belediyelerin nazım plâna uygun olarak hazırlayacakları uygulama imar plânlarını, bu plânlarda yapılacak değişiklikleri, parselasyon plânlarını ve imar ıslah plânlarını aynen veya değiştirerek onaylamak ve uygulanmasını denetlemek; nazım imar plânının yürürlüğe girdiği tarihten itibaren bir yıl içinde uygulama imar plânlarını ve parselasyon plânlarını yapmayan ilçe ve ilk kademe belediyelerinin uygulama imar plânlarını ve parselasyon plânlarını yapmak veya yaptırmak.

c. Kanunlarla büyükşehir belediyesine verilmiş görev ve hizmetlerin gerektirdiği proje, yapım, bakım ve onarım işleriyle ilgili her ölçekteki imar plânlarını, parselasyon plânlarını ve her türlü imar uygulamasını yapmak ve ruhsatlandırmak, 20.7.1966 tarihli ve 775 sayılı Gecekondu Kanununda belediyelere verilen yetkileri kullanmak.

d. Büyükşehir belediyesi tarafından yapılan veya işletilen alanlardaki işyerlerine büyükşehir belediyesinin sorumluluğunda bulunan alanlarda işletilecek yerlere ruhsat vermek ve denetlemek.

e. Belediye Kanununun 68 ve 72. maddelerindeki yetkileri kullanmak.

f. Büyükşehir ulaşım ana plânını yapmak veya yaptırmak ve uygulamak; ulaşım ve toplu taşıma hizmetlerini plânlamak ve koordinasyonu sağlamak; kara, deniz, su ve demiryolu üzerinde işletilen her türlü servis ve toplu taşıma araçları ile taksi sayılarını, bilet ücret ve tarifelerini, zaman ve güzergâhlarını belirlemek; durak yerleri ile karayolu, yol, cadde, sokak, meydan ve benzeri yerler üzerinde araç park yerlerini tespit etmek ve işletmek, işlettirmek veya kiraya vermek; kanunların belediyelere verdiği trafik düzenlemesinin gerektirdiği bütün işleri yürütmek.

g. Büyükşehir belediyesinin yetki alanındaki meydan, bulvar, cadde ve ana yolları yapmak, yaptırmak, bakım

ve onarımını sağlamak, kentsel tasarım projelerine uygun olarak bu yerlere cephesi bulunan yapılara ilişkin yükümlülükler koymak; ilân ve reklam asılacak yerleri ve bunların şekil ve ebadını belirlemek; meydan, bulvar, cadde, yol ve sokak ad ve numaraları ile bunlar üzerindeki binalara numara verilmesi işlerini gerçekleştirmek.

h. Coğrafi ve kent bilgi sistemlerini kurmak.

i. Sürdürülebilir kalkınma ilkesine uygun olarak çevrenin, tarım alanlarının ve su havzalarının korunmasını sağlamak; ağaçlandırma yapmak; hafriyat toprağı, moloz, kum ve çakıl depolama alanlarını, odun ve kömür satış ve depolama sahalarını belirlemek, bunların taşınmasında çevre kirliliğine meydan vermeyecek tedbirler almak; büyükşehir katı atık yönetim plânını yapmak, yaptırmak; katı atıkların kaynakta toplanması ve aktarma istasyonuna kadar taşınması hariç katı atıkların ve hafriyatın yeniden değerlendirilmesi, depolanması ve bertaraf edilmesine ilişkin hizmetleri

yerine getirmek, bu amaçla tesisler kurmak, kurdurmak, işletmek veya işlettirmek; sanayi ve tıbbî atıklara ilişkin hizmetleri yürütmek, bunun için gerekli tesisleri kurmak, kurdurmak, işletmek veya işlettirmek; deniz araçlarının atıklarını toplamak, toplatmak, arıtmak ve bununla ilgili gerekli düzenlemeleri yapmak.

j. Gıda ile ilgili olanlar dâhil birinci sınıf gayrisihhî müesseseleri ruhsatlandırmak ve denetlemek, yiyecek ve içecek maddelerinin tahlillerini yapmak üzere laboratuvarlar kurmak ve işletmek.

k. Büyükşehir belediyesinin yetkili olduğu veya işlettiği alanlarda zabıta hizmetlerini yerine getirmek.

l. Yolcu ve yük terminaleri, kapalı ve açık otoparklar yapmak, yaptırmak, işletmek, işlettirmek veya ruhsat vermek.

m. Büyükşehirin bütünlüğüne hizmet eden sosyal donatılar, bölge parkları, hayvanat bahçeleri, hayvan barınakları, kütüphane, müze, spor, dinlenme, eğlence ve benzeri yerleri yapmak, yaptırmak, işletmek veya işlettirmek; gerektiğinde amatör spor kulüplerine malzeme vermek ve gerekli desteği sağlamak, amatör takımlar arasında spor müsabakaları düzenlemek, yurt içi ve yurt dışı müsabakalarda üstün başarı gösteren veya derece alan sporculara belediye meclis kararıyla ödül vermek.

n. Gerektiğinde sağlık, eğitim ve kültür hizmetleri için bina ve tesisler yapmak, kamu kurum ve kuruluşlarına ait bu hizmetlerle ilgili bina ve tesislerin her türlü bakımını, onarımını yapmak ve gerekli malzeme desteğini sağlamak.

o. Kültür ve tabiat varlıkları ile tarihî dokunun ve kent tarihi bakımından önem taşıyan mekânların ve işlevlerinin korunmasını sağlamak, bu amaçla bakım ve onarımını yapmak, korunması mümkün olmayanları aslına uygun olarak yeniden inşa etmek.

p. Büyükşehir içindeki toplu taşıma hizmetlerini yürütmek ve bu amaçla gerekli tesisleri kurmak, kurdurmak,

işletmek veya işlettirmek, büyükşehir sınırları içindeki kara ve denizde taksi ve servis araçları dahil toplu taşıma araçlarına ruhsat vermek.

q. Su ve kanalizasyon hizmetlerini yürütmek, bunun için gerekli baraj ve diğer tesisleri kurmak, kurdurmak ve işletmek; derelerin ıslahını yapmak; kaynak suyu veya arıtma sonunda üretilen suları pazarlamak.

r. Mezarlık alanlarını tespit etmek, mezarlıklar tesis etmek işletmek, işlettirmek, defin ile ilgili hizmetleri yürütmek.

s. Her çeşit toptancı hallerini ve mezbahaları yapmak, yaptırmak, işletmek veya işlettirmek, imar plânında gösterilen yerlerde yapılacak olan özel hal ve mezbahaları ruhsatlandırmak ve denetlemek.

t. İl düzeyinde yapılan plânlara uygun olarak, doğal afetlerle ilgili plânlamaları ve diğer hazırlıkları büyükşehir ölçeğinde yapmak; gerektiğinde diğer afet bölgelerine araç, gereç ve malzeme desteği vermek; itfaiye ve acil yardım hizmetlerini yürütmek; patlayıcı ve yanıcı madde üretim ve depolama yerlerini tespit etmek, konut, işyeri, eğlence yeri, fabrika ve sanayi kuruluşları ile kamu kuruluşlarını yangına ve diğer afetlere karşı alınacak önlemler yönünden denetlemek, bu konuda mevzuatın gerektirdiği izin ve ruhsatları vermek.

u. Sağlık merkezleri, hastaneler, gezici sağlık üniteleri ile yetişkinler, yaşlılar, engelliler, kadınlar, gençler ve çocuklara yönelik her türlü sosyal ve kültürel hizmetleri yürütmek, geliştirmek ve bu amaçla sosyal tesisler kurmak, meslek ve beceri kazandırma kursları açmak işletmek veya işlettirmek, bu hizmetleri yürütürken üniversiteler, yüksekokullar, meslek liseleri, kamu kuruluşları ve sivil toplum örgütleri ile işbirliği yapmak.

v. Merkezî ısıtma sistemleri kurmak, kurdurmak, işletmek veya işlettirmek.

w. Afet riski taşıyan veya can ve mal güvenliği açısından tehlike oluşturan binaları insandan tahliye etmek ve yıkmak. Büyükşehir belediyeleri birinci fıkranın (c) bendinde belirtilen yetkilerini, imar plânlarına uygun olarak kullanmak ve ilgili belediyeye bildirmek zorundadır. Büyükşehir belediyeleri bu görevlerden uygun gördüklerini belediye meclisi kararı ile ilçe ve ilk kademe belediyelerine devredebilir, birlikte yapabilirler.

### **İlçe ve ilk kademe belediyelerinin görev ve**

### **sorumlulukları**

Madde 7'nin devamında ilçe ve ilk kademe belediyelerinin görev şu şekilde belirtilmiştir;

a. Kanunlarla münhasıran büyükşehir belediyesine verilen görevler ile birinci fıkrada sayılanlar dışında kalan görevleri yapmak ve yetkileri kullanmak.

b. Büyükşehir katı atık yönetim plânına uygun olarak, katı atıkları toplamak ve aktarma istasyonuna taşımak.

c. Sıhhî işyerlerini, 2 nci ve 3 üncü sınıf gayrisıhhî müesseseleri, umuma açık istirahat ve eğlence yerlerini ruhsatlandırmak ve denetlemek.

d. Birinci fıkrada belirtilen hizmetlerden; otopark, spor, dinlenme ve eğlence yerleri ile parkları yapmak; yaşlılar,özürlüler, kadınlar, gençler ve çocuklara yönelik sosyal ve kültürel hizmetler sunmak; mesleki eğitim ve beceri kursları açmak; sağlık, eğitim, kültür tesis ve binalarının yapım, bakım ve onarımı ile kültür ve tabiat varlıkları ve tarihî dokuyu korumak; kent tarihi bakımından önem taşıyan mekânların ve işlevlerinin geliştirilmesine ilişkin

hizmetler yapmak.

e. Defin ile ilgili hizmetleri yürütmek. 4562 sayılı Organize Sanayi Bölgeleri Kanunu ile Sanayi ve Ticaret Bakanlığına ve organize sanayi bölgelerine tanınan yetki ve sorumluluklar bu Kanun kapsamı dışındadır.

## **UYMAKLA YÜKÜMLÜ OLUNAN MEVZUAT**

### **Stratejik Plana ve Performans Programına İlişkin Bilgiler**

Bu bölümde, stratejik planın ve performans programının hazırlama zorunluluğu ve yürütülmesine ilişkin görev ve sorumluluklara değinilecektir.

5393 sayılı Belediye Kanunu'nun; Stratejik Plân ve Performans Programı'na ilişkin 41. maddesinde; "Belediye Başkanı, mahallî idareler genel seçimlerinden itibaren altı ay içinde, kalkınma plânı ve programı ile varsa bölge plânına uygun olarak, stratejik plân ve ilgili olduğu yıl başından önce de yıllık performans programı hazırlayıp Belediye Meclisi'ne sunar.

Stratejik plân, varsa üniversiteler ve meslek odaları ile konuyla ilgili sivil toplum örgütlerinin görüşleri alınarak hazırlanır ve belediye meclisi tarafından kabul edildikten sonra yürürlüğe girer.

Nüfusu 50.000'in altında olan belediyelerde stratejik plân yapılması zorunlu değildir.

Stratejik Plân ve Performans Programı bütçenin hazırlanmasına esas teşkil eder ve Belediye Meclisi'nde bütçeden önce görüşülerek kabul edilir." denilmektedir.

Belediye Başkanı'nın görev ve yetkilerine ilişkin 38. maddede "Belediyeyi stratejik plâna uygun olarak yönetmek, belediye idaresinin kurumsal stratejilerini oluşturmak, bu stratejilere uygun olarak bütçeyi, belediye faaliyetlerinin ve personelinin performans ölçütlerini hazırlamak ve uygulamak, izlemek ve değerlendirmek, bunlarla ilgili raporları meclise sunmak" şeklinde tanımlanmaktadır.

Ayrıca, 5018 sayılı Kamu Mali Yönetimi ve Kontrol Kanunu, üst yöneticilerin (Belediye Başkanı) sorumluluğuna ilişkin 11. maddesinde, "Bakanlıklarda müsteşar, diğer kamu idarelerinde en üst yönetici, il özel idarelerinde vali ve belediyelerde belediye başkanı üst yöneticidir. Ancak, Millî Savunma Bakanlığı'nda üst yönetici Bakan'dır.

Üst yöneticiler, idarelerinin stratejik planlarının ve bütçelerinin kalkınma planına, yıllık programlara, kurumun stratejik plan ve performans hedefleri ile hizmet gereklerine uygun olarak hazırlanması ve uygulanmasından, sorumlulukları altındaki kaynakların etkili, ekonomik ve verimli şekilde elde edilmesi ve kullanımını sağlamaktan, kayıp ve kötüye kullanımının önlenmesinden, malî yönetim ve

kontrol sisteminin işleyişinin gözetilmesi, izlenmesi ve bu kanunda belirtilen görev ve sorumlulukların yerine getirilmesinden Bakana, mahallî idarelerde ise meclislerine karşı sorumludurlar.

Üst yöneticiler, bu sorumluluğun gereklerini harcama yetkilileri, malî hizmetler birimi ve iç denetçiler aracılığıyla yerine getirirler.” maddeleri yer almakta ve bu maddeler Belediye Başkanı'nın Stratejik Plan ve Performans Programı'na karşı olan görev sorumluluklarını açıklamaktadır.

Bu çalışmalar neticesinde bürokratik hizmet anlayışından çıkılarak vatandaş odaklı hizmet anlayışına geçiş mümkün olmaktadır.

Belediyelerin uymakla zorunlu olduğu yasal yükümlülükler oldukça fazladır. Bununla birlikte, bu yükümlülükler arasından geneli ilgilendiren, faaliyetlerin yoğunluğuna göre daha çok kullanılan ve özet nitelikte sayılabilecek olan diğer kanun ve yönetmeliklerin listesi aşağıda verilmiştir.

### **Kanunlar**

»»» 394 Sayılı Hafta Tatili Kanunu

»»» 634 Sayılı Kat Mülkiyeti Kanunu

»»» 657 Sayılı Devlet Memurları Kanunu

»»» 775 Sayılı Gecekondu Kanunu

»»» 1319 Sayılı Emlak Vergisi Kanunu

»»» 1593 Sayılı Umumi Hıfzıssıhha Kanunu

»»» 1608 Sayılı Umuru Belediyeye Müteallik Ahkâmı Cezaiye Kanunu (Belediye Hizmetleri Ceza Hükümleri Kanunu)

»»» 2464 Sayılı Belediye Gelirleri Kanunu

»»» 2872 Sayılı Çevre Kanunu

»»» 2886 Sayılı Devlet İhale Kanunu

»»» 2942 Sayılı Kamulaştırma Kanunu

2981 Sayılı İmar ve Gecekondu Mevzuatına Aykırı Yapılara Uygulanacak Bazı İşlemler ve

»»» 6785 Sayılı İmar Kanununun Bir Maddesinin Değiştirilmesi Hakkında Kanun

»»» □3071 Sayılı Dilekçe Hakkının Kullanılmasına Dair Kanun

»»» 3194 Sayılı İmar Kanunu

- »» 3285 Sayılı Hayvan Sağlık Zabıtası Kanunu
- »» 3516 Sayılı Ölçü ve Ayar Kanunu
- »» 3572 Sayılı İşyeri Açma ve Çalışma Ruhsatlarına Dair Kanun Hükmünde Kararnamenin Değiştirilerek Kabulüne Dair Kanunu
- »» 4077 Sayılı Tüketicinin Korunması Hakkında Kanun
- »» 4109 Sayılı Asker Ailelerinden Muhtaç Olanlara Yardım Hakkında Kanun
- »» 4207 Sayılı Tütün Ürünlerinin Zararlarının Önlenmesi ve Kontrolü Hakkında Kanun
- »» 4483 Sayılı Memurlar ve Diğer Kamu Görevlilerinin Yargılanması Hakkında Kanunu
- »» 4688 Sayılı Kamu Görevlileri Sendikaları Kanunu
- »» 4708 Sayılı Yapı Denetimi Hakkında Kanun
- »» 4734 Sayılı Kamu İhale Kanunu
- »» 4735 Sayılı Kamu İhale Sözleşmeleri Kanunu
- »» 4857 Sayılı İş Kanunu
- »» 4982 Sayılı Bilgi Edinme Hakkı Kanunu
- »» 5018 Sayılı Kamu Mali Yönetim ve Kontrol Kanunu
- »» 5179 Sayılı Gıdaların Üretim, Tüketimi ve Denetlenmesine Dair Kanun Hükmünde Kararnamenin Değiştirilerek Kabulü Hakkında Kanun
- »» 5199 Sayılı Hayvanları Koruma Kanunu
- »» 5216 Sayılı Büyükşehir Belediyesi Kanunu
- »» 5237 Sayılı Belediye Gelirleri Kanunu
- »» 5237 Sayılı Türk Ceza Kanunu
- »» 5326 Sayılı Kabahatler Kanunu
- »» 5366 Sayılı Yıpranan Tarihi ve Kültürel Taşınmaz Varlıkların Yenilenerek Korunması ve Yaşatılarak Kullanılması Hakkında Kanun
- »» 5378 Sayılı Özürlüler ve Bazı Kanun ve Kanun Hükmünde Kararnamelerde Değişiklik Yapılması
- 5393 Sayılı Belediye Kanunu
- »» 5434 Sayılı T.C. Emekli Sandığı Kanunu

»» 5436 sayılı Kamu Mali Yönetimi ve Kontrol Kanunu ile Bazı Kanun ve Kanun Hükmünde Kararnamelerde Değişiklik Yapılması Hakkında Kanun

»» 5510 Sayılı Sosyal Sigortalar ve Genel Sağlık Sigortası Kanunu

»» 5779 Sayılı İl Özel İdarelerine ve Belediyelere Genel Bütçe Vergi Gelirlerinden Pay Verilmesi Hakkında Kanun

»» 5846 Sayılı Fikir ve Sanat Eserleri Kanunu

»» 6245 Sayılı Harcırah Kanunu

»» 7201 Sayılı Tebligat Kanunu

### **Yönetmelikler**

»» 2464 Sayılı Belediye Gelirleri Kanununun Çeşitli Harçlarla İlgili Hükümlerinin Uygulanmasına İlişkin Yönetmelik

»» 2464 Sayılı Belediye Gelirleri Kanununun Harcamalara Katılma Payları ile İlgili Hükümlerinin Uygulanmasına İlişkin Yönetmelik

»» 4734 Sayılı Kamu İhale Kanununun 3. Maddesinin (E) Bendine Göre Yapılacak Alımlarda Uygulanacak Usul ve Esaslara İlişkin Yönetmelik

»» Adres Kayıt Sistemi Yönetmeliği

»» Adres ve Numaralamaya İlişkin Yönetmelik

»» Belediye Meclisi Çalışma Yönetmeliği

»» Belediye ve Bağlı Kuruluşları İle Mahalli İdare Birlikleri Norm Kadro İlke ve Standartlarına Dair Yönetmelik

»» Belediye Zabıta Yönetmeliği

»» Belediyelerin Arsa, Konut ve İşyeri Üretimi, Tahsisi, Kiralanması ve Satışına Dair Genel Yönetmelik

»» Belediye Tahsilât Yönetmeliği

»» Evlendirme Yönetmeliği

»» Fazla veya Yersiz Ödemelerin Tahsiline İlişkin Usul ve Esaslar Hakkında Yönetmelik

»» Hayvan Sağlığı ve Zabıtası Kanunu Yönetmeliği

»» İhalelere Yapılacak Başvurular Hakkında Yönetmelik



- »» İşyeri Açma ve Çalışma Ruhsatlarına İlişkin Yönetmelik
- »» İşyeri Kurma İzni ve İşletme Belgesi Alınması Hakkında Yönetmelik Resmî Yazışmalarda Uygulanacak Esas ve Usuller Hakkında Yönetmelik
- »» Kamu İdarelerince Hazırlanacak Faaliyet Raporları Hakkında Yönetmelik
- »» Kamu İdarelerince Hazırlanacak Performans Programları Hakkında Yönetmelikte Değişiklik Yapılmasına Dair Yönetmelik
- »» Kamu İdarelerinde Stratejik Planlamaya İlişkin Usul ve Esaslar Hakkında Yönetmelik
- »» Kent Konseyi Yönetmeliği
- »» Mahalli İdareler Bütçe ve Muhasebe Yönetmeliği
- »» Mahalli İdareler Harcama Belgeleri Yönetmeliği
- »» Mahalli İdareler Personelinin Görevde Yükselme ve Unvan Değişikliği Esaslarına Dair Yönetmelik
- »» Mahalli İdareler Uzlaşma Yönetmeliği
- »» Otopark Yönetmeliği
- »» Strateji Geliştirme Birimlerinin Çalışma Usul ve Esasları Hakkında Yönetmelik
- »» Taşınır Mal Yönetmeliği
- »» Umuma Açık Yerler ve İçkili Yerler ile Resmi veya Özel Öğretim Kurumları Arasındaki Uzaklıkların Belirlenmesine Dair Yönetmelik
- »» Yapı Denetimi Uygulama Usul ve Esasları Yönetmeliği



## B-TEŞKİLAT YAPISI

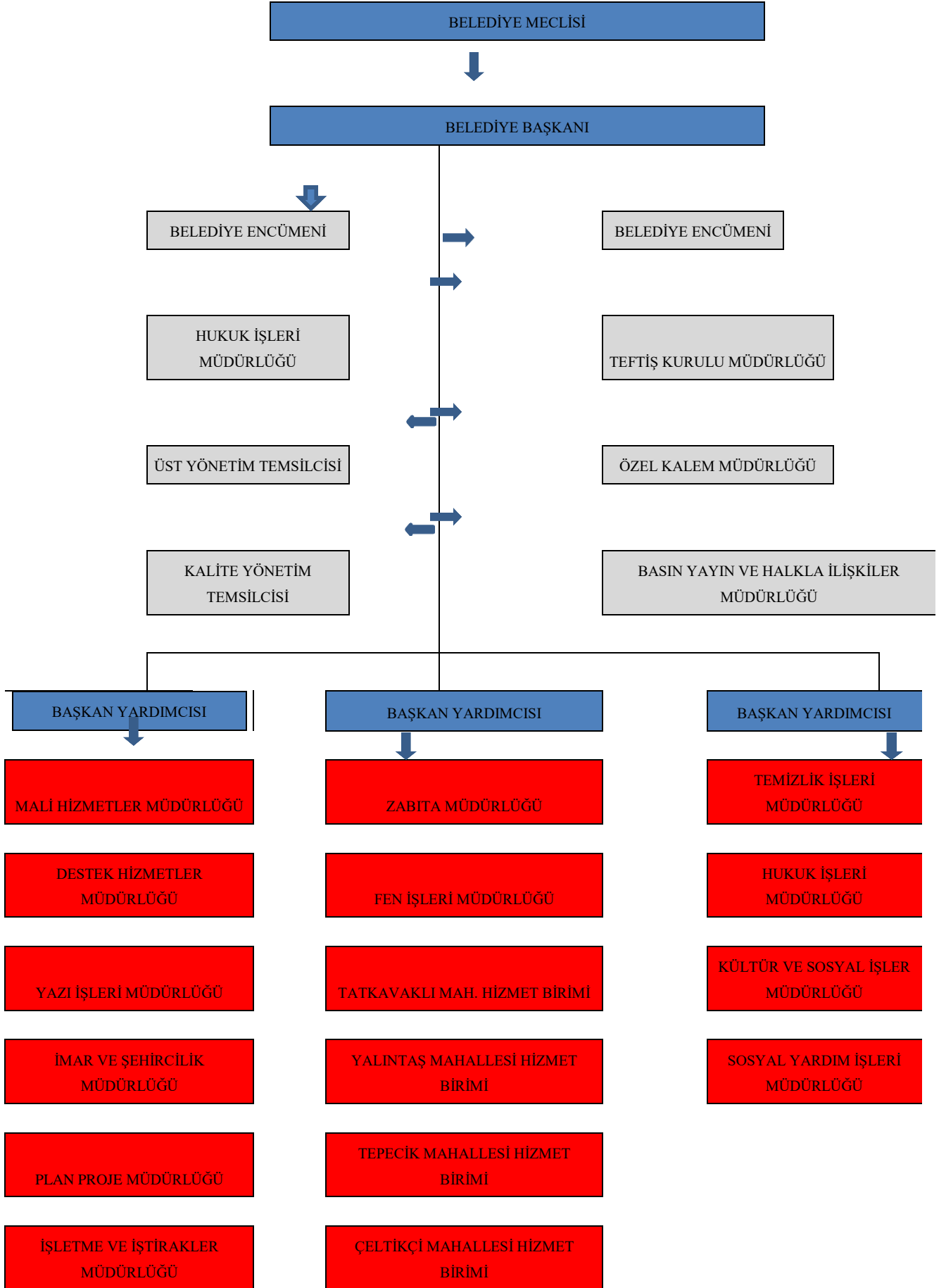

PARK VE BAHÇELER  
MÜDÜRLÜĞÜ

YEŞİLOVA MAHALLESİ HİZMET  
BİRİMİ

İNSAN KAYNAKLARI  
MÜDÜRLÜĞÜ

OVAZATLI MAH. HİZMET BİRİMİ

TESİSLER MÜDÜRLÜĞÜ

EMLAK VE İSTİMLÂK  
MÜDÜRLÜĞÜ

SPOR İŞLERİ MÜDÜRLÜĞÜ

### C-FİZİKSEL KAYNAKLAR

BAŞKANLIK	5	NOTEBOOK
	3	MASAÜSTÜ PC
	1	HP YAZICI P2035
	1	SAMSUNG SF-565PR FAX
	7	KAREL ST-30 SAYISAL TELEFON
	1	SABİT TELEFON LCD EKLANLI
	1	HP LASERJET 1018 YAZICI
	1	OFFİCE BUSINESS 2007
	1	DİJİTAL FOTOĞRAF MAKINASI
BİLGİ İŞLEM BİRİMİ	3	MASAÜSTÜ PC
	1	HP PROLIANT ML350 VE BUNA BAĞLI WİNDOWS SERVER 2008 R2
	1	HP PROLIANT DL380G6 VE BUNA BAĞLI WİNDOWS SERVER 2008 R2
	1	HP PROLIANT ML350P VE BUNA BAĞLI SERVER 2008 R2
	1	MASAÜSTÜ PC DOSYA SERVER WİNDOWS SERVER 2003

	1	LABRİS SECURITY GATEWAY
	1	UPS 40KW
	1	HP P2035 YAZICI
	2	2 TB HARİCİ DİSK
	2	SONY HANDYCAM VİDEO KAMERA VE EKİPMAN
	5	PROJEKSİYON CİHAZI
	1	DİZÜSTÜ BİLGİSAYAR
	1	OMNİ SWİTCH 6400-24 FİBER MODEM
	1	HP 2910AL 48G YÖNLENDİRİLEBİLİR SWİTCH
	3	HP V1910-48G SWİTCH
	1	HP SCANJET 4850 TARAYICI
	1	CANON E514 ÇOK FONKSİYONLU YAZICI
	1	8 PORT SWİTCH
	1	KAREL ST-30 SAYISAL TELEFON
	1	TELSİZ TELEFON
	1	SABİT TELEFON LCD EKLANLI
	1	OFFİCE BUSINESS 2007
	1	NOTEBOOK
BASIN BİRİMİ	3	MASAUSTU PC
	1	DIZUSTU PC
	1	HP LASERJET 1018 YAZICI
	1	NİKON FOTOĞRAF MAKİNASI VE BUNA BAĞLI EKİPMAN
	1	FOTOKOPİ MAKİNASI
	1	PROFESSIONAL VİDEO KAMERA
	1	5 PORT SWİTCH
	1	OFFİCE BUSINESS 2007

	2	TELSİZ MİKROFON
KÜLTÜR VE SOSYAL İŞLER MÜDÜRLÜĞÜ	6	MASAUSTU PC
	1	HP LAZERJET 1320 YAZICI
	1	CANON İR2520 FOTOKOPİ MAKINASI
	1	HP OFISJET K8600
	1	HP SCANJET HP 3000
	2	5 PORT SWİTCH
	1	OFFİCE BUSINESS 2007
	5	SABİT TELEFON
TAŞ MEKTEP	1	NOTEBOOK
	1	MASAÜSTÜ PC
	2	KAREL ST-30 SAYISAL TELEFON
	2	TELSİZ TELEFON
	3	SABİT TELEFON
	1	LG LED TV
	1	OFFİCE BUSINESS 2007
	1	SONY PROJEKSİYON
ENGELLİ EĞİTİM VE KÜLTÜR MERKEZİ BİRİMİ	8	SONY NOTEBOOK
	1	SAMSUNG NOTEBOOK
	1	SABİT TELEFON
	1	KABLOSUZ MODEM
	1	OFFİCE BUSINESS 2007
	1	PROJEKSİYON CİHAZI
PLAN VE PROJE MÜDÜRLÜĞÜ	5	MASAUSTU PC
	1	NOTEBOOK
	5	SABİT TELEFON

	1	HP LAZERJET 1536DNF
	1	SABIT TELEFON LCD EKLAN
	1	OFFİCE BUSINESS 2007
	1	8 PORT SWİTCH
MALİ HİZMETLER MÜDÜRLÜĞÜ	27	MASAUSTU PC
	2	CANON İR 2520 FOTOKOPİ MAKİNESİ
	1	HP SCANJET P2520
	1	HP LASERJET P2035 YAZICI
	18	SABIT TELEFON
	1	HP LAZERJET 1320 YAZICI
	3	HP LAZERJET P2035 YAZICI
	1	HP LAZERJET 2055D YAZICI
	1	TELSİZ TELEFON
	1	SIRA MATİK SİSTEM
	2	OKİ MICROLİNE 3320 NOKTA VURUSLU YAZICI
	2	OKİ MICROLİNE 5520 NOKTA VURUSLU YAZICI
	1	OKİ MICROLİNE 5521NOKTA VURUSLU YAZICI
	4	8 PORT SWİTCH
	1	OFFİCE BUSINESS 2007
	1	HP LAZERJET P2015 YAZICI
	İŞLETME VE İŞTİRAKLER MÜDÜRLÜĞÜ	2
1		OFFİCE BUSINESS 2007
1		HP 1536DNF ÇOK FONSIYONLU YAZICI
ZABITA MÜDÜRLÜĞÜ	9	MASAUSTU PC
	1	HP LAZERJET 1018 YAZICI
	7	SABIT TELEFON

	1	FOTOGRAF MAKINASI
	1	SABIT TELEFON LCD EKLAN
	1	HP LAZER JET 1536DNF OK FON. YAZICI
	1	OKI MICROLINE 3320 NOKTA VURUŐLU YAZICI
	1	FOTOKOPİ MAKINASI
	2	8 PORT SWITCH
	1	OFFİCE BUSINESS 2007
	1	SAMSUNG CLX-3305FN COK FOK. YAZICI
İMAR İŐLERİ MÜDÜRLÜŐÜ	19	MASAUSTU PC
	1	HP SCANJET 5000 TARAYICI
	2	HP DESKJET 1280 RENKLI YAZICI
	1	HP SCANJET TARAYICI 3000
	1	EPSON 2520 TARAYICI
	1	HP LAZERJET P2035 YAZICI
	1	CANON İR 2520 FOTOKOPİ MAKİNESİ
	1	HP DESİNGJET 4520PS PLOTER
	2	NOTEBOOK
	12	SABIT TELEFON
	1	SABIT TELEFON LCD EKLAN
	1	OFFİCE BUSINESS 2007
	3	8 PORT SWITCH
İNSAN KAYNAKLARI VE EĐİTİM MÜDÜRLÜŐÜ	7	MASAUSTU PC
	1	CANON İR 2520 FOTOKOPİ MAKİNESİ
	1	HP LAZERJET PRO200 RENKLI YAZICI
	1	HP SCANJET 5000 TARAYICI
	5	SABİT TELEFON



	1	2 TB HARİCİ HARDDİSK
	1	FOTOGRAF MAKINASI
	1	5 PORT SWİTCH
	1	OFFİCE BUSINESS 2007
	1	SABİT TELEFON LCD EKLANLI
SATIN ALMA BİRİMİ	6	MASAUSTU PC
	5	SABİT TELEFON
	1	SABİT TELEFON LCD EKLANLI
	1	HP SCANJET 5000 TARAYICI
	1	HP LAZERJET 1536DNF ÇOK FON. YAZICI
	1	2 TB HARICI HARD DISK
	2	5 PORT SWİTCH
	1	OFFİCE BUSINESS 2007
	1	CANON İR 2520 FOTOKOPI MAKINESİ
YAZI İŞLERİ MÜDÜRLÜĞÜ	11	MASAUSTU PC
	2	CANON İR 2520 FOTOKOPI MAKINESİ
	1	HP SCANJET 5000 TARAYICI
	1	NOTEBOOK
	1	CANON MF-4430 YAZICI
	1	HP OFISJET K4500 ÇOK FON. YAZICI FAX
	8	SABİT TELEFON
	3	5 PORT SWİTCH
	1	OFFİCE BUSINESS 2007
	2	TELSİZ TELEFON
FEN İŞLERİ MÜDÜRLÜĞÜ	10	MASAUSTU PC
	1	NOTEBOOK

	1	CANON İR 2020 FOTOKOPİ MAKİNESİ
	1	HP DESKJET 1280 RENKLI YAZICI
	1	HP LASERJET 2035 YAZICI
	1	XEROX PHASER 3100MFP
	1	HP LAZERJET P2055D YAZICI
	10	SABİT TELEFON
	1	SABİT TELEFON LCD EKLANLI
	1	OFFİCE BUSINESS 2007
	1	TELSİZ TELEFON
TEMİZLİK İŞLERİ MÜDÜRLÜĞÜ	3	MASAÜSTÜ PC
	1	HP LASERJET 1010 YAZICI
	1	8 PORT SWİTCH
	1	OFFİCE BUSINESS 2007
	1	ZYXEL MODEM
DESTEK HİZMETLERİ MÜDÜRLÜĞÜ	9	MASAUSTU PC
	1	HP LAZERJET 1020 YAZICI
	1	HP SCANJET 5000 TARAYICI
	1	HP SCANJET 3000 TARAYICI
	2	TELSİZ TELEFON
	8	SABIT TELEFON
	1	KAREL ST-30 SAYISAL TELEFON
	1	PANOSONIC KX-FT984
	1	CONON İR2520
	1	KAREL SANRAL SISTEMI
	3	INCA 24 PORT SWİTCH
	1	OFFİCE BUSINESS 2007

	1	ZYXEL MODEM
PARK BAHÇELER MÜDÜRLÜĞÜ	4	MASAÜSTÜ PC
	2	SABİT TELEFON
	1	HP 1536DNF ÇOK FONSIYONLU YAZICI
	1	OFFİCE BUSINESS 2007
	1	INCA 24 PORT SWİTCH
YEREL GÜNDEM 21	3	MASAÜSTÜ PC
	1	CANON İR2520 FOTOKOPİ MAKİNASI
	1	HP LASERJET 1018 YAZICI
	1	SABİT TELEFON
	1	ZYXEL MODEM
	1	OFFİCE BUSINESS 2007
	1	8 PORT SWİTCH
UĞUR BÖCEKLERİ KÜLTÜR MERKEZLERİ	5	MASAUSTU PC
	1	DIZUSTU PC
	2	MODEM
	3	SABİT TELEFON
	1	TELSİZ TELEFON
	1	CANON İR2020 RENKLİ FOTOKOPİ MAKİNASI
	1	AİRTİES KABLOSUZ MODEM
	1	OFFİCE BUSINESS 2007
	1	HP LAJERJET 1018 YAZICI
AZATLI BİRİMİ	6	MASAUSTU PC
	1	HP LAZER YAZICI
	3	HP YAZICI TARAYICI
	1	FOTOKOPİ MAKİNASI

	1	KAREL FAX CİHAZI
	7	SABİT TELEFON
	1	ZYXEL MODEM
	1	OFFİCE BUSINESS 2007
	1	SERVER
TEPECİK BİRİMİ	5	MASAUSTU PC
	1	CANON YAZICI VE FAX
	1	HP 1280 YAZICI
	1	HP1018 YAZICI
	1	STAR LC15 54 YAZICI
	2	SABİT TELEFON
	1	KYOCERO KM2550 FOTOKOPİ MAKİNASI
	1	ZYXEL MODEM
	1	OFFİCE BUSINESS 2007
	1	GUC KAYNAGI TESKOM
YEŞİLOVA BİRİMİ	4	MASAUSTU PC
	1	DEL NOTEBOOK
	1	REGAL NOTEBOOK
	1	HP DESKJET 1280 YAZICI
	2	HP DESKJET 1000 YAZICI
	1	OKİ MICRO LINE 3320
	1	PANOSONIC FAX CIHAZI
	1	SABIT TELEFON
	1	SONY KAMERA
	1	ZYXEL MODEM
1	OFFİCE BUSINESS 2007	

	2	GUC KAYNAGI
ÇELTİKÇİ BİRİMİ	4	MASAUSTU PC
	1	SAMSUND DIZ USTU PC
	3	GUC KAYNAGI
	1	CANON MB 190 YAZICI
	1	OKI MICRO LINE 3320 YAZICI
	1	CANON İX4000 YAZICI
	1	HP SCAN JET 5000
	1	PANOSONIC 1694 NOKTA VURUSLU YAZICI
	5	SABIT TELEFON
	1	TELSİZ TELEFON
	1	KAMERA SISTEMI
	1	CANON DIJITAL FOTOGRAF MAKINASI
	1	OFFİCE BUSINESS 2007
	1	ZYXEL MODEM
	1	FOTOKOPİ MAKİNASI
	1	LEX MARK 260 YAZICI LAZER
	2	YAZICI
	26	MASAUSTU PC
	7	SABIT TELEFON
	1	HP DESKCED 3920 YAZICI
	1	HP 1020 YAZICI
	1	XEROX 3117 YAZICI
	1	PANASONIC K3200 YAZICI
	1	SAMSUNG 46 LED TV
	1	MP235 YAZICI

	1	KAMERA KAYIT CIHAZI
YALINTAŞ BİRİMİ	8	KAMERA
	4	EL TELSİZİ
	1	EPSON YAZICI
	1	SONY NOTEBOOK
	1	SCANNER TARAYICI
	1	1TB HARDISK
	1	HP 9300 YAZICI
	1	MODEM
	1	HP LAZERJET P1606DN YAZICI
	1	HP SCANJET 5000 TARAYICI
	1	SHOW 37 EKTRAN TV
	1	BATARYA
	1	PRO DUO HD326BSD (SONY KAMERA ICIN)
	2	YEDEK UNİTESİ(IMOGEA)
	1	OFFİCE BUSINESS 2007
	1	ZYXEL MODEM
	TATKAVAKLI BİRİMİ	11
1		NOTEBOOK
8		MSABİT TELEFON
1		HP LASERJET 1102 YAZICI
1		HP LASERJET 1010 YAZICI
1		HP LASERJET 1106 YAZICI
1		PANOSONİC KXP-3196
1		HP PROLIANT ML 110 SERVER
1		AKSA JENERATÖR 16,5 KVA

1	POWERTİME GÜÇ KAYNAĞI
1	CASİO EL TERMİNALİ
1	CANON MP 280 YAZICI
1	CANON MP 3010 YAZICI
1	EPSON 4450
1	HP F380 YAZICI
1	PANASONİC 1820
1	ASELSAN SABİT TELSİZ
1	MOTOROLA SABİT TELSİZ
1	PANASONİC KX-MB 2030 FAX CİHAZI
1	KAREL IPV 50S TELEFON SANTRALİ
5	TELSİZ TELEFON
1	PROJEKSİYON CİHAZI
1	MİNTON FOTOĞRAF MAKİNASI
1	SEG PLAZMA TV
1	BEKO 80 EKTRAN TV
1	SAMSUNG PL20 FOTOĞRAF MAKİNASI
1	PERSONEL TAKİP CİHAZI
1	ZYXEL MODEM
1	NİKON D90 FOTOĞRAF MAKİNASI
1	OFFİCE BUSINESS 2007
1	ZYXEL MODEM

**MUSTAFAKEMALPAŞA BELEDİYESİ HİZMET ARAÇLARI DURUM TABLOSU**

SIRA NO	PLAKA	ARAÇ MARKASI	ARAÇ MODELİ	MÜDÜRLÜK - BİRİM.	ARACIN DURUMU
1	16 EEL 01	FORD MONDEO (MAKAM ARACI)	2011	DESTEK HİZ.	FAAL
2	16 SY 001	RENAULT MEGANE	2004	DESTEK HİZ.	FAAL
3	16 SL 001	RENAULT OPTİMA	1992	DESTEK HİZ.	FAAL
4	16 K 8427	TOFAŞ TEMPRA	1999	DESTEK HİZ.	FAAL
5	16 EES 06	RENAULT LAGUNA 11	2005	DESTEK HİZ.	FAAL
6	16 ECC 19	RENAULT CONCORDE	1992	DESTEK HİZ.	FAAL
7	16 SB 555	AUDİ	2000	DESTEK HİZ.	FAAL
8	16 ECB 16	FORD MONDEO	2010	DESTEK HİZ.	FAAL
9	16 EFF 10	FORD CONNECT (KAPALI KASA KAMYONET)	2012	DESTEK HİZ.	FAAL
10	16 EBK 01	FORD CONNECT (KAPALI KASA KAMYONET)	2007	DESTEK HİZ.	FAAL
11	16 EEJ 01	FORD CONNECT (KAPALI KASA KAMYONET)	2011	DESTEK HİZ.	FAAL
12	16 EBF 58	HYUNDAI STAREX	2007	DESTEK HİZ.	FAAL
13	16 SP 652	FORD CARGO	1999	DESTEK HİZ.	FAAL



		DAMPERLİ KAMYON			
14	16 SP 623	FORD CARGO DAMPERLİ KAMYON	1999	DESTEK HİZ.	FAAL
15	16 SN 494	BMC FATİH DAMPERLİ KAMYON	1996	DESTEK HİZ.	FAAL
16	16 KY 563	BMC FATİH DAMPERLİ KAMYON	1994	DESTEK HİZ.	FAAL
17	16 KY 571	BMC FATİH DAMPERLİ KAMYON	1994	DESTEK HİZ.	FAAL
18	16 SA 393	AS DODGE FARGO DAMPERLİ KAMYON	1997	DESTEK HİZ.	FAAL
19	16 SR 398	FATİH DAMPERLİ KAMYON	1997	DESTEK HİZ.	FAAL
20	16 SU 539	FARGO DAMPERLİ KAMYON	1998	DESTEK HİZ.	FAAL
21	16 SR 255	DODGE AS 900 KAMYON	1995	DESTEK HİZ.	FAAL
22	16 ST 135	FORD CARGO DAMPERLİ KAMYON	1998	DESTEK HİZ.	FAAL
23	16 KY 562	BMC KAMYON DAMPERLİ	1994	DESTEK HİZ.	FAAL
24	16 KZ 626	BMC DAMPERLİ KAMYON	1984	DESTEK HİZ.	FAAL
25	16 SL 105	FIAT ÇEKİCİ	1985	DESTEK HİZ.	FAAL
26	16 FP 735	VOLVO ÇEKİCİ	1977	DESTEK HİZ.	FAAL
27	16 SL 106	ASF. ROLEY TANKI	1985	DESTEK HİZ.	FAAL
28	16 SG 105	DORSE(MAKİNA NAKLİ)	1985	DESTEK HİZ.	FAAL
29	16 NE 252	DAMPER KASA DORSE	1985	DESTEK HİZ.	FAAL

30	16 SP 133	FORD RANGER KAMYONET	2001	DESTEK HİZ.	FAAL
31	16 SL 442	LEVEND KAMYONET	1997	DESTEK HİZ.	FAAL
32	16 SB 126	LEVEND KAMYONET	1998	DESTEK HİZ.	FAAL
33	16 SR 986	LEVEND TM 30	1999	DESTEK HİZ.	FAAL
34	16 ECJ 17	ISUZU KAMYONET	2009	DESTEK HİZ.	FAAL
35	16 EAC 03	IVECO OTOYOL KAMYON	2006	DESTEK HİZ.	FAAL
36	16 SY 601	FIAT 50 NC SEPETLİ KAMYON	1985	DESTEK HİZ.	FAAL
37	16 SU 862	TM30 LEVEND AÇIK KASA (CENAZE NAKİL)	2000	DESTEK HİZ.	FAAL
38	16 SP 381	TM30 LEVEND AÇIK KASA (CENAZE NAKİL)	1994	DESTEK HİZ.	FAAL
39	16 SU 899	WOSVOGEN (KAPALI CENAZE NAKİL)	1996	DESTEK HİZ.	FAAL
40	16 SU 628	IVECO OTOBÜS	2000	DESTEK HİZ.	FAAL
41	16 SL 772	MERCEDES OTOBÜS	1982	DESTEK HİZ.	FAAL
42	16 SV 433	MERCEDES OTOBÜS	1986	DESTEK HİZ.	FAAL
43	16 SV 435	MERCEDES OTOBÜS	1982	DESTEK HİZ.	FAAL
44	16 EEA 24	MERCEDES OTOBÜS	1982	DESTEK HİZ.	FAAL
45	16 SL 535	MERCEDES OTOBÜS	1974	DESTEK HİZ.	FAAL
46	16 SL 758	MERCEDES OTOBÜS	1986	DESTEK HİZ.	FAAL
47	16 EBJ 64	BMC LEVEND MİDİBÜS	2007	DESTEK HİZ.	FAAL

48	16 EBJ 65	BMC LEVEND MİDİBÜS	2007	DESTEK HİZ.	FAAL
49	16 YM 942	FIAT DUKATO(KAPALI CENAZE NAKİL)	1999	DESTEK HİZ.	FAAL
50	16 YM 947	FIAT DUKATO (KAPALI KASA KAMYONET)	1999	DESTEK HİZ.	FAAL
51	16 YM 948	FIAT DUKATO (KAPALI KASA KAMYONET)	1999	DESTEK HİZ.	FAAL
52	16 YM 950	FIAT DUKATO (KAPALI KASA KAMYONET)	1999	DESTEK HİZ.	FAAL
53	16 SL 892	FIAT 50 NC ÇÖP KAMYONU	1986	DESTEK HİZ.	FAAL
54	16 SV 050	MASSEY FERGUSON TRAKTÖR	1996	DESTEK HİZ.	FAAL
55	16 SA 977	FORD CARGO MERDİVENLİ	1986	DESTEK HİZ.	FAAL
56	16 SS 262	FATİH MERDİVENLİ	1996	DESTEK HİZ.	FAAL
57	16 SA 467	FORD RANGER ÇİFT KABİN AÇIK KASA KAMYONET	2011	SU KANAL	FAAL
58	16 SC 616	TOFAŞ KARTAL	1998	SU KANAL	FAAL
59	16 SP 290	BMC 1340 VİDANJÖR	1985	SU KANAL	FAAL
60	16 EFF 20	MERCEDES VACTOR KANAL TEMİZLEME	2011	SU KANAL	FAAL
61	16 SD 233	FORD CARGO (KANAL AÇMA)	1988	SU KANAL	FAAL

62	16 SU 921	BMC FATİH (KANAL AÇMA)	2000	SU KANAL	FAAL
63	16 SP 145	FIAT 50 NC DAMPERLİ KAMYON	1986	SU KANAL	FAAL
64	16 EAC 02	IVECO OTOYOL KAMYON	2006	SU KANAL	FAAL
65	16 EAC 04	IVECO SÜPÜRGE	2006	SU KANAL	FAAL
66	16 EFA 68	ASYA MOTORSİKLET	2011	SU KANAL	FAAL
67	16 EFA 69	ASYA MOTORSİKLET	2011	SU KANAL	FAAL
68	16 SP 064	TM 30 LEVEND PİKAP ÇİFT KABİN	1994	FEN İŞLERİ	FAAL
69	16 EAC 05	STEYR TRAKTÖR	1985	FEN İŞLERİ	FAAL
70	16 KR 403	STEYR TRAKTÖR	1984	FEN İŞLERİ	FAAL
71	16 SD 314	TOFAŞ DOĞAN	1984	İTFAİYE	FAAL
72	16 BP 030	FORD CONNECT (KAPALI KASA KAMYONET)	2011	ZABITA	FAAL
73	16 SY 002	FORD ESCORT	1997	ZABITA	FAAL
74	16 EFV 51	YAMAHA MOTORSİKLET	2012	ZABITA	FAAL
75	16 EFV 52	YAMAHA MOTORSİKLET	2012	ZABITA	FAAL
76	16 DP 010	TOFAŞ KARTAL	1993	PARK VE BAHÇELER	FAAL
77	16 EEA 25	BMC LEYLAND SU TANKERİ	1986	PARK VE BAHÇELER	FAAL
78	16 SP 109	FIAT 50 NC DAMPERLİ KAMYON	1985	PARK VE BAHÇELER	FAAL
79	16 LS 267	STEYR TRAKTÖR	1985	PARK VE BAHÇELER	FAAL

80	16 SP 517	FORD CARGO	1985	PARK VE BAHÇELER	FAAL
81	16 SB 301	MITSUBISHI KAMYONET	1998	PARK VE BAHÇELER	FAAL
82	16 SR 911	FORD KAMYON SU TANKERİ	1967	PARK VE BAHÇELER	FAAL
83	16 ECR 35	FORD CARGO TANKER	2000	PARK VE BAHÇELER	FAAL
84	16 EAT 10	KANUNİ MOTORSİKLET	2006	PARK VE BAHÇELER	FAAL
85	16 ST 048	MERCEDES AKARYAKIT TANKERİ	1998	AKARYAKIT İŞLERİ	FAAL
86	16 SK 962	GENOTO AKARYAKIT TANKERİ	1982	AKARYAKIT İŞLERİ	FAAL
87	16 SD 314	TOFAŞ DOĞAN	1984	AKARYAKIT İŞLERİ	FAAL
88	16 EEF 74	FORD CARGO SIKIŞTIRMALI ÇÖP KAMYONU	2010	TEMİZLİK İŞLERİ	FAAL
89	16 SU 252	FORD RANGER ÇİFT KABİN	2001	TEMİZLİK İŞLERİ	FAAL
90	16 SE 914	STEYR TRAKTÖR	1985	TEMİZLİK İŞLERİ	FAAL
91	16 SP 538	IVECO ÇÖP KAMYONU	1994	TEMİZLİK İŞLERİ	FAAL
92	16 SP 388	FIAT ÇÖP KAMYONU	1994	TEMİZLİK İŞLERİ	FAAL
93	16 SK 935	BMC FATİH ÇÖP KAMYONU	1993	TEMİZLİK İŞLERİ	FAAL

**MUSTAFAKEMALPAŞA BELEDİYESİ İŞ MAKİNALARI**

SIRA NO	ARAÇ PLAKA	ARAÇ MARKASI	ARAÇ MODELİ	MÜDÜRLÜK - BİRİM.	ARACIN DURUMU
1	İŞ MAKİNASI	1 NOLU JCB KEPÇE	2005	DESTEK HİZ.	FAAL
2	İŞ MAKİNASI	2 NOLU JCB KEPÇE	1998	DESTEK HİZ.	FAAL
3	İŞ MAKİNASI	3 NOLU JCB KEPÇE	2008	DESTEK HİZ.	FAAL
4	İŞ MAKİNASI	4 NOLU JCB KEPÇE	1984	DESTEK HİZ.	FAAL
5	İŞ MAKİNASI	5 NOLU JCB KEPÇE	1996	DESTEK HİZ.	FAAL
6	İŞ MAKİNASI	1 NOLU HİDROMEK KEPÇE	2000	DESTEK HİZ.	FAAL
7	İŞ MAKİNASI	2 NOLU HİDROMEK KEPÇE	1993	DESTEK HİZ.	FAAL
8	İŞ MAKİNASI	3 NOLU HİDROMEK KEPÇE	1995	DESTEK HİZ.	FAAL
9	İŞ MAKİNASI	LIEBHERR 902 KEPÇE	1996	DESTEK HİZ.	FAAL
10	İŞ MAKİNASI	920 CATERPIL KEPÇE	1982	DESTEK HİZ.	FAAL
11	İŞ MAKİNASI	120 H CATERPILLER GREYDER	1998	DESTEK HİZ.	FAAL
12	İŞ MAKİNASI	BOMAG SİLİNDİR	1999	DESTEK HİZ.	FAAL
13	İŞ	AD 20 FIAT ALLIS DOZER	1978	DESTEK HİZ.	FAAL

	MAKİNASI				
14	İŞ MAKİNASI	CATERPILLER DOZER	1986	DESTEK HİZ.	FAAL
15	İŞ MAKİNASI	1 NOLO KOMATSU GRAYDER	1986	DESTEK HİZ.	FAAL
16	İŞ MAKİNASI	2 NOLO KOMATSU GRAYDER	1986	DESTEK HİZ.	FAAL
17	İŞ MAKİNASI	CATERPILLER GRAYDER		DESTEK HİZ.	FAAL
18	16 SY 601	FIAT 50 NC SEPETLİ KAMYON	1985	DESTEK HİZ.	FAAL

#### D-İNSAN KAYNAKLARI

PERSONEL	SAYI
Memur	117
Sürekli İşçi	53
Firma İşçisi	229
Sözleşmeli işçi	0
Toplam	399

Mustafakemalpaşa Belediyesi'nde toplam 399 personel görev almaktadır. Belediyede sözleşmeli işçi bulunmazken 229 firma işçisi, 117 memur ve 53 sürekli işçi mevcuttur.

Mustafakemalpaşa Belediyesi'nde çalışanların %58'ini firma işçileri, %29'unu memurlar ve %13'ünü de sürekli işçiler oluşturmaktadır.

	ERKEK	KADIN	TOPLAM
Memur	91	26	<b>117</b>
Sürekli İşçi	45	8	<b>53</b>
Firma İşçisi	184	45	<b>229</b>
Sözleşmeli işçi	0	0	<b>0</b>
Toplam	320	79	399

Mustafakemalpaşa Belediyesi'nde çalışanların %80'inini erkekler, %20'sini ise kadınlar oluşturmaktadır.

	MEMUR	SÜREKLİ İŞÇİ	FİRMA İŞÇİSİ	SÖZLEŞMELİ İŞÇİ	TOPLAM
İlkokul	0	30	58	0	<b>88</b>
Ortaokul	5	7	62	0	<b>74</b>
Lise	43	7	66	0	<b>116</b>
Önlisans	28	7	23	0	<b>58</b>
Lisans	37	2	20	0	<b>59</b>
Yüksek lisans	4	0	0	0	4
Doktora	0	0	0	0	0



Toplam	117	53	229	229	399
--------	-----	----	-----	-----	-----

Mustafakemalpaşa Belediyesi'nde çalışanların %29'u lise mezunu, %22'si ilkokul mezunu ve %19'u ortaokul mezunudur.

	MEMUR	SÜREKLİ İŞÇİ	FİRMA İŞÇİSİ	SÖZLEŞMELİ İŞÇİ	TOPLAM
0-5 yıl arası	22	1	136	0	<b>159</b>
6-10 yıl arası	20	22	92	0	<b>134</b>
11-15 yıl arası	20	7	1	0	<b>28</b>
16-20 yıl arası	22	17	0	0	<b>39</b>
21-25 yıl arası	16	4	0	0	<b>20</b>
26-30 yıl arası	15	2	0	0	<b>17</b>
31 yıl ve üstü	2	0	0	0	<b>2</b>
Toplam	117	53	229	0	399

Mustafakemalpaşa Belediyesi'ndeki personelin %40% 0-5 yıldır, %34'ü 6-10 yıldır, %10'u ise 16-20 yıldır kurumda çalışmaktadır.

## 2-PERFORMANS BİLGİLERİ

### A-TEMEL POLİTİKA VE ÖNCELİKLER

2015 - 2019 yılları stratejik planı çerçevesinde planlanan performans programı şeffaf, katılımcı ve hesap verilebilirlik ilkeleri doğrultusunda hazırlanmıştır.

Klasik belediye hizmetlerinden başka daha uzun soluklu bir strateji ve politika izlemek de hedeflenmiştir. Bu nedenle belediyemiz politika ve önceliklerinin başında istihdamı artırmak, çevreyle dost yaşamak, sosyal belediye, kentin tarihi ve kültürel mirasının korunması işlevlendirilmesi ve ilçemizin cazibe merkezi haline getirilmesi yer almaktadır.

Stratejik planda da bu politikaya hizmet edecek önemli projeler geliştirilmiştir. Halkın yaşam kalitesinin iyileştirilmesi ve geliştirilmesi, sosyal problemlerin giderilmesi beşeri gelişme ve sosyal dayanışmanın güçlendirilmesi amacıyla yeşil alanların artırılmasından sanat etkinliklerine kadar birçok boyutta çalışmalar yürütülecektir.

Belediye hizmetlerini sunarken önem verdiğimiz değerlerimiz:

**Adaletli olmak:** Tüm mahallelere önceliklerine göre eşit hizmet götürmektir.

**Doğal, tarihi ve kültürel değerleri korumak ve yaşatmak:** Kaplıca suyunu, doğal güzellikleri, ekilebilir alanları, ormanları, tarihi

değerleri koruyarak hizmet sunmaktır.

**Akılcı olmak:** Belediyenin maddi imkânlarını doğru önceliklendirmek, verimli olmak, katma değeri olmayan hizmetlerin sunumundan

vazgeçmek ve gelir getirici hizmetler sunmaktır.

**Güler yüzlü ve hızlı hizmet sunmak:** Hemşerilerimize güler yüzlü davranmaktır. Hizmetlerimizi gelişen teknolojiyi en iyi şekilde kullanarak hızlı sunmaktır.

### B-AMAÇ VE HEDEFLER

#### MİSYON

Varlık sebebimiz olan Mustafakemalpaşalı hemşehrilerimize güler yüzlü ve adaletli belediye hizmeti sunmak.

#### VİZYON

Şehrimizin sosyal ve teknik altyapısını güçlendirmek, marka değerlerimizi ulusal ve uluslararası düzeyde tanıtarak istihdamı artırmak ve Mustafakemalpaşa'yı hemşerilerimizin gurur duyacağı bir marka şehir yapmak.

## C-PERFORMANS HEDEF VE GÖSTERGELERİ İLE FAALİYETLER

İdare Adı	MUSTAFAKEMALPAŞA BELEDİYESİ 2015 MALİ YILI HARCAMA BİRİMLERİNE AİT TABLO
-----------	--

STRATEJİK ALAN	STRATEJİK AMAÇ	STRATEJİK HEDEF	FAALİYET/PROJE	FAALİYET PERFORMANS GÖSTERGESİ	PERFORMANS HEDEFİ	HEDEF PERFORMANS GÖSTERGESİ	SORUMLU BİRİM/UYGULAYICI BİRİM	2015 BÜTÇE/DIŞ KAYNAK
Stratejik Alan <b>5.4.1. Bereketli Mustafake malpaşa 1</b>	Stratejik Amaç <b>İşbirliğiyle istihdamı artıran projeler geliştirmek</b>	<b>1.Hedef: Çiftçiliğin gelişmesine yönelik tesisler yapmak ve girişimcileri desteklemek</b>	Büyükşehir Belediyemizin sorumluluğunda tesisi işletmeye başlamak.	Toz biber kurutma tesisinin üretime başlaması.	Tesisin faaliyete geçmesi	% 100	Özel Kalem	0/ DIŞ Kaynak: 1.000.000
Stratejik Alan <b>5.4.1. Bereketli Mustafake malpaşa 2</b>	Stratejik Amaç <b>İşbirliğiyle istihdamı artıran projeler geliştirmek</b>	<b>2.Hedef: Mesleki beceriyi ve istihdamı artırmaya yönelik stratejiler geliştirmek</b>	<b>Hemşerilerimizin bilgiye erişimini kolaylaştırmak</b>	Hemşerilerimizin özellikle gençlerimizin bilgiye erişimini kolaylaştırmak için ücretsiz internet için wi-fi alanları oluşturulacaktır	Wi-fi alan sayısı	2 adet	Destek Hizmetleri Müdürlüğü (Bilgi İşlem Birimi)	35.000
Stratejik Alan <b>5.4.1. Bereketli Mustafake malpaşa 3</b>	Stratejik Amaç <b>İşbirliğiyle istihdamı artıran projeler geliştirmek</b>	<b>2.Hedef: Mesleki beceriyi ve istihdamı artırmaya yönelik stratejiler geliştirmek</b>	<b>Meslek edindirme kursları düzenlemek</b>	İşsizliği azaltmak için meslek edindirme kursları düzenlenecektir	Düzenlenen meslek kursu sayısı	10 adet kurs	Kültür ve Sosyal İşler Müdürlüğü	60.000

Stratejik Alan <b>5.4.1. Bereketli Mustafake malpaşa 4</b>	Stratejik Amaç <b>İşbirliğiyle istihdamı artıran projeler geliştirmek</b>	<b>2.Hedef: Mesleki beceriyi ve istihdamı artırmaya yönelik stratejiler geliştirmek</b>	<b>İstihdamı arttırmaya ve işsizliği önlemeye yönelik uygulamaları araştırmak</b>	İşsizliğin temel nedenleri araştırılacak. Diğer belediyelerde istihdamı arttırmaya ve işsizliği önlemeye yönelik örnek uygulamalar araştırılacak, benchmarking/ kıyaslama yapılacak ve raporlanacaktır.	İstihdamı arttırmaya ve işsizliği azaltmaya yönelik yapılan rapor sayısı	1 adet	Kültür Ve Sosyal İşler Müdürlüğü	20.000
--	---	---	---	---	--	--------	----------------------------------	--------

Stratejik Alan <b>5.4.1. Bereketli Mustafake malpaşa 5</b>	Stratejik Amaç <b>İşbirliğiyle istihdamı artıran projeler geliştirmek</b>	<b>3.Hedef: Turizmi canlandırmak için tesisler yapmak ve işletmek</b>	<b>Turizm tesisi işletmek</b>	Turizmin gelişmesini hızlandırmak için yılında 1 adet turizm tesisi faaliyete geçirilecek. İlçemizde konaklama tesislerin gelişmesi desteklenecektir.	Turizm tesisinin faaliyete geçirilmesi	% 100	Kültür Ve Sosyal İşler Müdürlüğü	400.000
Stratejik Alan <b>5.4.1. Bereketli Mustafake malpaşa 6</b>	<b>İşbirliğiyle istihdamı artıran projeler geliştirmek</b>	<b>4.Hedef: Sanayinin gelişmesine yönelik imar planlarını yenilemek, kamulaştırma yapmak ve sanayi tesislerinin yapılmasını desteklemek</b>	<b>Lojistik park ve antrepo yapmak</b>	Merkezi lojistik park ve antrepo yapılacaktır	Lojistik park ve antrepo tamamlanma oranı	%20	İmar ve Şehircilik Müdürlüğü	42.000

5.4.2. Çevreyle dost yaşayan 7	Temizlik hizmetini geliştirerek sürdürmek	5.Hedef: Çöp toplama hizmetinin memnuniyetini artırmak	Çöp toplama hizmetini sürdürmek	Merkez mahalle ana arterler rutin süpürülecek. Piknik alanlarında ve pazar yerlerinde çöp poşeti dağıtılacak. Mevcut çöp konteynırlar rutin temizlenecek. Yeni mahalle olan bölgeler dahil çöp toplama hizmetinin memnuniyeti takip edilecektir.	Çöp toplama hizmetinden memnuniyet oranı	%60	Temizlik İşleri Müdürlüğü	3.500.000
5.4.2. Çevreyle dost yaşayan 8	Temizlik hizmetini geliştirerek sürdürmek	5.Hedef: Çöp toplama hizmetinin memnuniyetini artırmak	Çöp toplama ekipmanlarını yenilemek ve yeni ekipman almak	İhtiyaç duyulan araçların yenilenmesi/yeni alınması	Yenilenen / yeni alınan çöp kamyonu araç sayısı	8 adet	Destek Hizmetleri Müdürlüğü	1.000.000
5.4.2. Çevreyle dost yaşayan 9	Temizlik hizmetini geliştirerek sürdürmek	6. hedef: Geri dönüşüm bilincini artırmak ve tüm mahallelerde geri dönüşüm atığı toplamak	Geri dönüşüm hizmet altyapısını geliştirmek	Gerekli donanım, ekipman ile geri dönüşüm hizmeti sürdürülecek. Geri dönüşüme yönelik bilinçlendirme çalışmaları yapılacaktır.	Geri dönüşümle ilgili düzenlenen seminer sayısı	1 adet	Temizlik İşleri Müdürlüğü	50.000
5.4.3. Sosyal belediye 10	Paylaşma ve yardımlaşma bilinciyle sosyal belediyeciliği geliştirmek	7.Hedef: Sosyal tesisler ve etkinlikler yapmak	Pazartesi pazarına sosyal tesis yapmak ve işletmek	Pazartesi pazarına katlı sosyal tesis yapılacak Tesiste otopark, kapalı pazar alanı, düğün salonu, kültür merkezi, çocuk parkı fonksiyonları yer alacaktır.	Pazartesi pazarı sosyal tesisinin tamamlama oranı	%20	Fen İşleri Müdürlüğü	300.000

5.4.3. Sosyal belediye 11	Paylaşma ve yardımlaşma bilinciyle sosyal belediyeciliği geliştirmek	7.Hedef: Sosyal tesisler ve etkinlikler yapmak	İş birliğiyle Su Deposu sosyal tesisini yapmak	Bursa Büyükşehir Belediyemizle içinde kafeteryası, yemek alanları olan Su Deposu sosyal tesisi yapılacaktır	Su deposu sosyal tesisinin tamamlanma oranı	%10	Fen İşleri Müdürlüğü	40.000
5.4.3. Sosyal belediye 12	Paylaşma ve yardımlaşma bilinciyle sosyal belediyeciliği geliştirmek	8. Hedef: Eğitim ve sportif faaliyetleri desteklemek, mevcut tesisleri yenilemek ve yeni tesisler yapmak	Gençlik ve spor merkezi yapmak ve işletmek	Bursa Büyükşehir Belediyemiz işbirliğiyle gençlik ve spor merkezi sosyal yaşam alanı yapılacak. Bu tesiste kapalı yüzme havuzu, fitness salonu, sinema ve tiyatro salonu olacaktır.	Gençlik ve spor merkezinin tamamlama oranı	30%	Fen İşleri Müdürlüğü	50.000/ DIŞ Kaynak: 4.700.000
5.4.3. Sosyal belediye 13	Paylaşma ve yardımlaşma bilinciyle sosyal belediyeciliği geliştirmek	8. Hedef: Eğitim ve sportif faaliyetleri desteklemek, mevcut tesisleri yenilemek ve yeni tesisler yapmak	Spora ve sporcuya destek vermeyi sürdürmek	İlçemizdeki 7 adet amatör spor kulübüne kanunla verilen yetkiler dâhilinde yapılan destekler sürdürülecektir.	Desteklenen spor kulübü sayısı	7 adet spor kulübü	Kültür Ve Sosyal İşler Müdürlüğü	250.000 (İller Bankasınca verilen payın binde 12 si

5.4.3. Sosyal belediye 14	Paylaşma ve yardımlaşma bilinciyle sosyal belediyeciliği geliştirmek	8. Hedef: Eğitim ve sportif faaliyetleri desteklemek, mevcut tesisleri yenilemek ve yeni tesisler yapmak	Sporu desteklemeye yönelik tesisler yapmak ve sportif faaliyetler düzenlemek	Hemşerilerimizin beden sağlığını korumaları ve geliştirmeleri için spor alanı oluşturulacak, gerekli ekipmanlar yerleştirilecek ve sportif faaliyetler düzenlenecektir. Her yıl en az 1 adet spor alanı yapılacak ve en az 3 sportif faaliyet düzenlenecektir	Spor Tesisi Sayısı	1 adet	Park Ve Bahçeler Müdürlüğü	300.000
					Sportif faaliyet düzenleme sayısı	3 adet	Kültür Ve Sosyal İşler Müdürlüğü	42.000
5.4.3. Sosyal belediye 15	Paylaşma ve yardımlaşma bilinciyle sosyal belediyeciliği geliştirmek	9. Hedef: Yaşlı, bakıma ve yardıma muhtaçların yaşamanı kolaylaştırmak	Sosyal yardımları planlayarak yapmak	Yardıma muhtaçların yaşamını kolaylaştırmak için sosyal yardımlar sürdürülecektir. Sosyal yardımlar önceliklendirilerek planlanacaktır.	Sosyal yardım planına uyum oranı	100%	Kültür Ve Sosyal İşler Müdürlüğü	500.000
5.4.3. Sosyal belediye 16	Paylaşma ve yardımlaşma bilinciyle sosyal belediyeciliği geliştirmek	9. Hedef: Yaşlı, bakıma ve yardıma muhtaçların yaşamanı Kolaylaştırmak	Aşevi hizmeti sunmak	Aşevi yapılacaktır. Hemşerilerimizin güvenini kazanacak gıda bağışı toplama sistemi kurulacaktır	Aşevinin tamamlanma oranı	20%	Fen İşleri Müdürlüğü	20.000
5.4.3. Sosyal belediye 17	Paylaşma ve yardımlaşma bilinciyle sosyal belediyeciliği	9. Hedef: Yaşlı, bakıma ve yardıma muhtaçların yaşamanı	Roman hemşerilerimizi n yaşamanı kolaylaştırmak	Şehir içinde at arabalarının kaldırılması amacıyla Roman hemşerilerimize Aile ve Sosyal Politikalar Bakanlığı işbirliğiyle 3 tekerlekli(triportör) elektrikli araç	İşbirliğini sürdürme oranı	100%	Kültür Ve Sosyal İşler Müdürlüğü	10.000



	<b>geliştirmek</b>	<b>kolaylaştırmak</b>		kullanılması teşvik edilecektir.				
<b>5.4.3. Sosyal belediye</b> 18	<b>Paylaşma ve yardımlaşma bilinciyle sosyal belediyeciliği geliştirmek</b>	<b>9. Hedef: Yaşlı, bakıma ve yardıma muhtaçların yaşamanı kolaylaştırmak</b>	<b>Kadın sığınma evi yapmak</b>	Kadın sığınma evi yapılacaktır.	Kadın sığınma evinin tamamlanma oranı.	10%	Fen İşleri Müdürlüğü	100.000
<b>5.4.3. Sosyal belediye</b> 19	<b>Paylaşma ve yardımlaşma bilinciyle sosyal belediyeciliği geliştirmek</b>	<b>9. Hedef: Yaşlı, bakıma ve yardıma muhtaçların yaşamanı kolaylaştırmak</b>	<b>Engelli hemşerilerimize akülü araç yardımı yapmak</b>	Engelli hemşerilerimize akülü araç yardımı yapılacaktır. Engelli akülü araçları için kent meydanında 1 adet şarj noktası oluşturulacaktır	Akülü araba yardım talebinin karşılanma Oranı	100%	Kültür Ve Sosyal İşler Müdürlüğü	100.000
					Engelli akülü araçları için şarj noktası sayısı	1 adet	Fen İşleri Müdürlüğü	20.000
<b>5.4.3. Sosyal belediye</b> 20	<b>Paylaşma ve yardımlaşma bilinciyle sosyal belediyeciliği geliştirmek</b>	<b>9. Hedef: Yaşlı, bakıma ve yardıma muhtaçların yaşamanı kolaylaştırmak</b>	<b>Rehabilitasyon ve yaşlı bakım evini hizmete sunmak</b>	Rehabilitasyon ve yaşlı bakım evi yapılacaktır. İlgili kurumların işbirliğiyle bu tesis hizmet verecektir	Rehabilitasyon ve yaşlı bakım evi tamamlanma oranı	10%	Fen İşleri Müdürlüğü	200.000

5.4.3. Sosyal belediye 21	Paylaşma ve yardımlaşma bilinciyle sosyal belediyeciliği geliştirmek	9. Hedef: Yaşlı, bakıma ve yardıma muhtaçların yaşamını kolaylaştırmak	Yaşlı ve hasta bakım kursları düzenlemek: Yaşlı ve hasta bakım kursları düzenlemek	Yaşlı ve hasta bakım kursları düzenlenecektir. Uğur Böceği Kültür Merkezlerimiz bu kurslar için kullanılacaktır.	Yaşlı ve hasta bakımına yönelik düzenlenen kurs sayısı	1 adet	Kültür Ve Sosyal İşler Müdürlüğü	5.000
5.4.3. Sosyal belediye 22	Paylaşma ve yardımlaşma bilinciyle sosyal belediyeciliği geliştirmek	10. Hedef: “Acılarınızı paylaşıyoruz” hizmeti sunmak	“Acılarınızı Paylaşıyoruz” kampanyasını sürdürmek	Cenazesi olan hemşerilerimize “Acılarınızı Paylaşıyoruz” kampanyası kapsamında kefen, mezar tahtası, cantık/ayran, cenaze aracı yardımı yapılacaktır.	Kampanya sürdürme oranı	100%	Kültür Ve Sosyal İşler Müdürlüğü	100.000
5.4.4. Güzel şehir 23	Estetik şehirleşme bilinciyle ilçemizi güzelleştirmek	11. Hedef: Kamu kullanım alanlarını yeniden planlamak, kamulaştırma ve kentsel dönüşüm yapmak	Bütünlük içerisinde imar plan tadilatlarını, revizyonlarını ve uygulamalarını yapmak	İmar plan revizyonları ve tadilatları bütünlük içerisinde yapılacak. Geliştirilen projelere ve ihtiyaca göre kamulaştırma, ihdas, takas yola terk imar uygulamaları yapılacaktır. Bu işlemlerde kent estetiği ve hız ön planda tutulacaktır.	İmar planı ve uygulamalarında n memnuniyet oranı	60%	İmar ve Şehircilik Müdürlüğü	300.000
5.4.4. Güzel şehir 24	Estetik şehirleşme bilinciyle ilçemizi güzelleştirmek	11. Hedef: Kamu kullanım alanlarını yeniden planlamak, kamulaştırma ve kentsel dönüşüm yapmak	Kentsel dönüşüm planı yapmak	Talepler doğrultusunda kentsel dönüşüm planlamaları yapılacak. Hemşerilerimizin, sivil toplum kuruluşlarının ve meslek odalarının talepleri doğrultusunda kentsel dönüşüm yapılacaktır.	Kentsel dönüşüm planının tamamlanma oranı	20%	İmar ve Şehircilik Müdürlüğü	90.000

5.4.4. Güzel şehir 25	Estetik şehirleşme bilinciyle ilçemizi güzelleştirmek	11. Hedef: Kamu kullanım alanlarını yeniden planlamak, kamulaştırma ve kentsel dönüşüm yapmak	Kapalı otopark sağlamak ve ağır taşıtların şehir dışına kaydırılmasını sağlamak	Büyükşehir Belediyemizle işbirliği çerisinde şehir merkezine katlı otopark yapılması sağlanacak.	Kapalı otopark tamamlanma oranı	10%	Fen İşleri Müdürlüğü	0/ DIŞ Kaynak: 5.000.000
5.4.4. Güzel şehir 26	Estetik şehirleşme bilinciyle ilçemizi güzelleştirmek	12. Hedef: İşbirliğiyle köprüleri, yolları, trafik levhalarını yenilemek ve yolların bakımını yapmak	İşbirliği ile havai hatların yer altına alınmasını sağlamak	Elektrik, telefon gibi havai hatların yer altına alınması sağlanacak. UEDAŞ, Telekom ve Büyükşehir Belediyemizle işbirliği ve eşgüdüm sağlanacaktır	Havai hatların yer altına alınması için işbirliğini sürdürme oranı	100%	Fen İşleri Müdürlüğü	0/ DIŞ Kaynak: 5.000.000
5.4.4. Güzel şehir 27	Estetik şehirleşme bilinciyle ilçemizi güzelleştirmek	12. Hedef: İşbirliğiyle köprüleri, yolları, trafik levhalarını yenilemek ve yolların bakımını yapmak	Yol yapım ve bakım hizmetini sürdürmek	Her yıl kentin ihtiyaçları tespit edilerek program yapılacaktır. Bu yol yatırım programında belirlenen arazi yollarının mevsimsel bakım onarımı yapılacaktır. Bu programa uyularak bakım, onarım, asfalt ve parke yol yapılacaktır.	Yol yatırım programına uyum oranı	100%	Fen İşleri Müdürlüğü	5.000.000
5.4.4. Güzel şehir 28	Estetik şehirleşme bilinciyle ilçemizi güzelleştirmek	12. Hedef: İşbirliğiyle köprüleri, yolları, trafik levhalarını yenilemek ve	Şehir içi ana arterlere oturma bankları, şehri simgeleyen	Şehir içi tüm ana arterlere oturma bankları yapılacaktır	Ana arterlere oturma bankları tamamlanma oranı	25%	Park ve Bahçeler Müdürlüğü	125.000

		yolların bakımını yapmak	unsurlar yapmak					
<b>5.4.4. Güzel şehir</b> 29	<b>Estetik şehirleşme bilinciyle ilçemizi güzelleştirmek</b>	<b>12. Hedef: İşbirliğiyle köprüleri, yolları, trafik levhalarını yenilemek ve yolların bakımını yapmak</b>	<b>Eski Bursa yolunun düzenlenmesi ve genişletilmesini sağlamak</b>	Büyükşehir Belediyemizin işbirliği ile Eski Bursa yolunun düzenlenmesi ve genişletilmesi sağlanacaktır	Eski Bursa yolunun düzenlenme ve genişletilmesinin tamamlanma oranı	10%	Fen İşleri Müdürlüğü	0/ DIŞ Kaynak: 2.000.000
<b>5.4.4. Güzel şehir</b> 30	<b>Estetik şehirleşme bilinciyle ilçemizi güzelleştirmek</b>	<b>12. Hedef: İşbirliğiyle köprüleri, yolları, trafik levhalarını yenilemek ve yolların bakımını yapmak</b>	<b>Büyükşehir Belediyemizin işbirliği ile otoyol yapılması için lobifaaaliyeti yapılması</b>	Büyükşehir Belediyemizin işbirliği ile otoyol yapılacaktır.	Otoyolun tamamlanma oranı	10%	Özel Kalem	1.000
<b>5.4.4. Güzel şehir</b> 31	<b>Estetik şehirleşme bilinciyle ilçemizi güzelleştirmek</b>	<b>12. Hedef: İşbirliğiyle köprüleri, yolları, trafik levhalarını yenilemek ve yolların bakımını yapmak</b>	<b>Fevzidede-Dere Mahallesi köprüsünün yapılmasını sağlamak</b>	Büyükşehir Belediyemizin işbirliği ile Fevzidede-Dere Mahallesi köprüsü yapılacaktır	Fevzidede-Dere Mahalle köprüsünün tamamlanma oranı	20%	Fen İşleri Müdürlüğü	0/ DIŞ Kaynak: 500.000

5.4.4. Güzel şehir 32	Estetik şehirleşme bilinciyle ilçemizi güzelleştirmek	12. Hedef: İşbirliğiyle köprüleri, yolları, trafik levhalarını yenilemek ve yolların bakımını yapmak	Behram - Yalıntaş köprüsünün yapılmasını sağlamak	Büyükşehir Belediyemiz işbirliği ile Behram-Yalıntaş köprüsü yapılacaktır	Behram - Yalıntaş köprüsünün tamamlanma oranı	10%	Fen İşleri Müdürlüğü	0/ DIŞ Kaynak: 250.000
5.4.4. Güzel şehir 33	Estetik şehirleşme bilinciyle ilçemizi güzelleştirmek	12. Hedef: İşbirliğiyle köprüleri, yolları, trafik levhalarını yenilemek ve yolların bakımını yapmak	Aralık-Azatlı köprüsünün güçlendirilmesi ni ve güzelleştirilmesi ni sağlamak:	Büyükşehir Belediyemiz işbirliği ile Aralık-Azatlı yolu köprüsünün iyileştirilmesi, güçlendirilmesi ve güzelleştirilmesi sağlanacaktır	Aralık-Azatlı köprüsünün güçlendirilme ve güzelleştirme çalışmalarının tamamlanma oranı	20%	Fen İşleri Müdürlüğü	0/ DIŞ Kaynak: 50.000
5.4.4. Güzel şehir 34	Estetik şehirleşme bilinciyle ilçemizi güzelleştirmek	13. Hedef: İşbirliğiyle kamu hizmet binalarının yapılmasını ve alt yapının yenilenmesini sağlamak	Şehirlerarası otobüs terminali yapılmasını sağlamak	Büyükşehir Belediyemizle işbirliği içerisinde otobüs terminali yapılması sağlanacaktır.	Otobüs terminalinin tamamlanma oranı	10%	Fen İşleri Müdürlüğü	0/ DIŞ Kaynak: 200.000
5.4.4. Güzel şehir 35	Estetik şehirleşme bilinciyle ilçemizi güzelleştirmek	13. Hedef: İşbirliğiyle kamu hizmet binalarının yapılmasını ve alt yapının yenilenmesini	Hükümet Konağı yapılmasını sağlamak	İlgili bakanlıklarla işbirliği ile ilçemize yeni Hükümet Konağı kazandıracamız	Hükümet Konağının tamamlanma oranı	10%	Fen İşleri Müdürlüğü	0/ DIŞ Kaynak: 1.000.000

		sağlamak						
<b>5.4.4.</b> <b>Güzel şehir</b> 36	<b>Estetik şehirleşme bilinciyle ilçemizi güzelleştirmek</b>	<b>13. Hedef:</b> <b>İşbirliğiyle kamu hizmet binalarının yapılmasını ve alt yapının yenilenmesini sağlamak</b>	<b>Uludağ Üniversitesinin ilçemizde fakülte açmasını desteklemek:</b>	Uludağ üniversitesine verilen 75 dönümlük arazide yerleşke yapmasını, fakülte açması desteklenecektir. Marka değerlerimizin etkisini arttıracak bölümlerin açılması sağlanacaktır.	Tamamlanma oranı	10%	Fen İşleri Müdürlüğü	0/ DIŞ Kaynak: 400.000
<b>5.4.4.</b> <b>Güzel şehir</b> 37	<b>Estetik şehirleşme bilinciyle ilçemizi güzelleştirmek</b>	<b>13. Hedef:</b> <b>İşbirliğiyle kamu hizmet binalarının yapılmasını ve alt yapının yenilenmesini sağlamak</b>	<b>Yeni ilk ve orta öğretim okulu yapılmasını sağlamak</b>	İşbirliği ile ilçemize yeni ilk ve ortaöğretim okulları kazandıracamız. Barış Mahallesi okullar bölgesine okul yapılmasını sağlayacağız	Barış Mahallesindeki okulun tamamlanma oranı	10%	Fen İşleri Müdürlüğü	0/ DIŞ Kaynak: 400.000
<b>5.4.4.</b> <b>Güzel şehir</b> 38	<b>Estetik şehirleşme bilinciyle ilçemizi güzelleştirmek</b>	<b>13. Hedef:</b> <b>İşbirliğiyle kamu hizmet binalarının yapılmasını ve alt yapının yenilenmesini sağlamak</b>	<b>İçme suyu gölet projesinin yapılmasını sağlamak</b>	Büyükşehir Belediyemizle işbirliği ile içme suyu gölet projesinin yapılması sağlanacak.	İçme suyu gölet projesinin tamamlanma oranı	20%	Fen İşleri Müdürlüğü	0/ DIŞ Kaynak: 250.000

<p><b>5.4.4.</b> Güzel şehir 39</p>	<p><b>Estetik şehirleşme bilinciyle ilçemizi güzelleştirmek</b></p>	<p><b>13. Hedef:</b> İşbirliğiyle kamu hizmet binalarının yapılmasını ve alt yapının yenilenmesini sağlamak</p>	<p><b>Altyapı çalışmalarının tamamlanmasını sağlamak</b></p>	<p>Büyükşehir Belediyemizle işbirliği ile ön anlaşmaları yapılmış altyapı çalışmalarının tamamlanması sağlanacak. Doğalgaz altyapısının kalan kısmının tamamlanmasını sağlanacaktır</p>	<p>Alt yapı doğalgaz çalışmalarının tamamlanma oranı</p>	<p>50%</p>	<p>Fen İşleri Müdürlüğü</p>	<p>0/ DIŞ Kaynak: 300.000</p>
<p><b>5.4.4.</b> Güzel şehir 40</p>	<p><b>Estetik şehirleşme bilinciyle ilçemizi güzelleştirmek</b></p>	<p><b>13. Hedef:</b> İşbirliğiyle kamu hizmet binalarının yapılmasını ve alt yapının yenilenmesini sağlamak</p>	<p><b>Üretici pazarını ışıklandırmak</b></p>	<p>Üretici pazarı ışıklandırılacak.</p>	<p>Üretici pazarının ışıklandırmasının tamamlanma oranı</p>	<p>100%</p>	<p>Fen İşleri Müdürlüğü</p>	<p>50.000</p>

<p>5.4.4. Güzel şehir 41</p>	<p>Estetik şehirleşme bilinciyle ilçemizi güzelleştirm ek</p>	<p>14. Hedef: Kırmasti Deresini Güzelleştiriyor uz projesini, dere ıslah çalışmalarını, tematik parkları ve yeşil alanların bakımını yaparak şehrimizi güzelleştirmek</p>	<p>Kırmasti Deresini Güzelleştiriyoruz projesinin 1.etabını yapmak</p>	<p>Kırmasti Deresini Güzelleştiriyoruz projesinin 1. etabında kule restoran yapılacaktır. Bu proje şehrin marka değerlerinde biri haline getirilecektir.</p>	<p>Kırmasti Deresini Güzelleştiriyoruz 1.etap tamamlama oranı</p>	<p>50%</p>	<p>Fen İşleri Müdürlüğü</p>	<p>150.000/ DIŞ Kaynak: 3.000.000</p>
--	---	---	--	--	---	------------	---------------------------------	---



5.4.4. Güzel şehir 42	Estetik şehirleşme bilinciyle ilçemizi güzelleştirm ek	14. Hedef: Kırmasti Deresini Güzelleştiriyor uz projesini, dere ıslah çalışmalarını, tematik parkları ve yeşil alanların bakımını yaparak şehrimizi güzelleştirmek	Dere ıslahı çalışmaları yapmak	Kırmasti Deresini Güzelleştiriyoruz projesi kapsamında dere ıslahı çalışmaları yapılacaktır	Kırmasti Deresi dere ıslahı çalışmaları tamamlama oranı	10%	Fen İşleri Müdürlüğü	200.000
--------------------------------	---	---	-----------------------------------	--	---	-----	-------------------------	---------

5.4.4. Güzel şehir 43	Estetik şehirleşme bilinciyle ilçemizi güzelleştirm	14. Hedef: Kırmasti Deresini Güzelleştiriyoruz projesini, dere ıslah	Tematik parklar yapmak ve yeşil alanların bakımını sürdürmek	Temalı kent parklar yapılacaktır. Yeşil alanların bakımı sürdürülecektir. Parkların aydınlatma sorunu çözülecektir. Fevzidede Mahallesinde hobi bahçeleri (200 m <sup>2</sup> 'lik alanlar halinde) yapılacaktır.	Üretilen yeşil alan büyüklüğü	50 dönüm	Fen İşleri Müdürlüğü	360.000
--------------------------------	---	--	--	---	----------------------------------	----------	-------------------------	---------

	<b>ek</b>	<b>çalışmalarını, tematik parkları ve yeşil alanların bakımını yaparak şehrimizi güzelleştirmek</b>			Kentpark tamamlanma oranı	%20	Park ve Bahçeler Müdürlüğü	<b>100.000</b>
<b>5.4.4. Güzел şehir</b> 44	<b>Estetik şehirleşme bilinciyle ilçemizi güzelleştirmek</b>	<b>14. Hedef: Kırmasti Deresini Güzelleştiriyoruz</b> projesini, dere ıslah çalışmalarını, tematik parkları ve yeşil alanların bakımını yaparak şehrimizi güzelleştirmek	<b>Fidan üretimini sürdürmek</b>	Verimlilik unsurları dikkate alınarak fidan üretimi sürdürülecektir	Fidan üretimini sürdürme oranı	100%	Park ve Bahçeler Müdürlüğü	50.000
<b>5.4.4. Güzел şehir</b> 45	<b>Estetik şehirleşme bilinciyle ilçemizi güzelleştirmek</b>	<b>14. Hedef: Kırmasti Deresini Güzelleştiriyoruz</b> projesini, dere ıslah	<b>Çocuk oyun alanı yapmak ve oyun alanlarını yenilemek</b>	Mahallere çocuk oyun alanları yapılacaktır. Eskiye ve güvenlik riski taşıyan oyun grubu yenilecektir.	Yenilenen / yeni alınan çocuk oyun alanı sayısı	10	Park ve Bahçeler Müdürlüğü	1.000.000

	<b>ek</b>	<b>çalışmalarını, tematik parkları ve yeşil alanların bakımını yaparak şehrimizi güzelleştirmek</b>						
<b>5.4.5. Sağlıklı toplum</b> 46	<b>Zabıta hizmetlerini etkinleştirerek ve hemşerilerimizi bilinçlendirerek toplumun sağlıklı yaşamasına katkı sağlamak</b>	<b>15. Hedef: Belediyemiz sorumluluğundaki tüm işyerlerini belirli periyotlarda denetlemek ve toplum sağlığı için tesisler yapmak</b>	<b>İşyerlerini denetlemek ve zabıta hizmeti sunmak</b>	İşyerlerinin denetlenmesi için; yıllık denetim planları oluşturulacak ve uygulanacaktır. Şikayetlerin denetlenmesi, üretim ve hijyen konusunda başarılı olan firmalara plaket verilecektir	Örnek işyeri sayısı	10	Zabıta Müdürlüğü	10.000
<b>5.4.5. Sağlıklı toplum</b> 47	<b>Zabıta hizmetlerini etkinleştirerek ve hemşerilerimizi bilinçlendirerek</b>	<b>15. Hedef: Belediyemiz sorumluluğundaki tüm işyerlerini belirli periyotlarda denetlemek ve</b>	<b>Hayvan barınağının kapasitesini arttırmak</b>	Mevcut hayvan barınağının genişletme çalışmalarını yapılacaktır. Teknik ve insan kaynağının yeterliliği sağlanacaktır	Hayvan barınağının kapasite artış oranı	5%	Zabıta Müdürlüğü	70.000

	<b>erek toplumun sağlıklı yaşamasına katkı sağlamak</b>	<b>toplum sağlığı için tesisler yapmak</b>						
<b>5.4.5. Sağlıklı toplum</b> 48	<b>Zabıta hizmetlerini etkinleştirerek ve hemşerilerimizi bilinçlendirerek toplumun sağlıklı yaşamasına katkı sağlamak</b>	<b>16. Hedef: Toplumunu bilinçlendirmek için etkinlikler düzenlemek</b>	<b>Çevre gününü kutlamak</b>	Her yıl 5 Haziranda çevre günü kutlaması yapılacaktır. Çevre temizliği konusunda halkı bilinçlendirme çalışmaları yürütülecek, seminerler düzenlenecektir.	Çevreyle ilgili seminer ve etkinlik sayısı	1	Temizlik İşleri Müdürlüğü	4.000
<b>5.4.5. Sağlıklı toplum</b> 49	<b>Zabıta hizmetlerini etkinleştirerek ve hemşerilerimizi bilinçlendirerek toplumun sağlıklı yaşamasına katkı sağlamak</b>	<b>16. Hedef: Toplumunu bilinçlendirmek için etkinlikler düzenlemek</b>	<b>Zararlı madde kullanımı konusunda aileleri bilinçlendirmek :</b>	Zararlı madde, uyuşturucu kullanımına yönelik aileleri bilinçlendirme amacıyla seminer düzenlenecek.	Zararlı madde kullanımına yönelik seminer ve etkinlik sayısı	1	Zabıta Müdürlüğü	1.000
<b>5.4.6. Gelişen insan: 50</b>	<b>Tarihimize sahip çıkarak kültürel tesisler yapmak ve etkinlikler düzenlemek</b>	<b>17. Hedef: Kültürel tesisleri yenilemek, yeni tesisler yapmak</b>	<b>Eski okul binalarını kültür merkezi olarak düzenlemek:</b>	Köylerde, yeni mahallelerimizde eski okul binaları kültür merkezi olarak	Düzenlenecek okul sayısı	1	Fen İşleri Müdürlüğü	50.000

				düzenlenecektir. Eski okul binalarının mülkiyet tahsisi sağlanacaktır.				
<b>5.4.6. Gelişen insan: 51</b>	<b>Tarihimize sahip çıkarak kültürel tesisler yapmak ve etkinlikler düzenlemek</b>	<b>17. Hedef: Kültürel tesisleri yenilemek, yeni tesisler yapmak</b>	<b>Camilerimizin çevre düzenlemesini yapmak</b>	Önceliklendirilerek cami çevre düzenlemesi yapılacaktır	Çevre düzenlemesi yapılacak cami sayısı	1	<b>Fen İşleri Müdürlüğü</b>	<b>50.000</b>
<b>5.4.6. Gelişen insan: 52</b>	<b>Tarihimize sahip çıkarak kültürel tesisler yapmak ve etkinlikler düzenlemek</b>	<b>17. Hedef: Kültürel tesisleri yenilemek, yeni tesisler yapmak</b>	<b>Uğur böceği kültür merkezleri yapmak</b>	Mahallelere uğur böceği kültür merkezleri yapılacaktır	1	Rehabilitasyon Tamamlama Oranı	Fen İşleri Müdürlüğü	50.000
<b>5.4.6. Gelişen insan: 53</b>	<b>Tarihimize sahip çıkarak kültürel tesisler yapmak ve etkinlikler düzenlemek</b>	<b>17. Hedef: Kültürel tesisleri yenilemek, yeni tesisler yapmak</b>	<b>Mahalle konakları yapmak</b>	Büyükşehir Belediyemizle işbirliği ile mahalle konakları yapılması sağlanacak.	Yapılacak mahalle konağı sayısı	3	Fen İşleri Müdürlüğü	0/ DIŞ Kaynak: 600.000
<b>5.4.6. Gelişen insan: 54</b>	<b>Tarihimize sahip çıkarak kültürel tesisler yapmak ve etkinlikler düzenlemek</b>	<b>18. Hedef: Tarihi ve kültürel değerleri yaşatmak ve korumak</b>	<b>Tarihi binaların dış cephe sağlıklaştırma ve restorasyon çalışmalarını yapmak</b>	Kent merkezi ve tarihi dokunun bulunduğu alanlarda bina dış cephe sağlıklaştırma çalışmaları yapılacak. Büyükşehir Belediyesi, Valilik ve Tarihi Kentler Birliği işbirliği ile çalışılacaktır	Restorasyon yapılan / cephe sağlıklaştırılan bina sayısı	1	Fen İşleri Müdürlüğü	488.000

5.4.6. Gelişen insan: 55	Tarihimize sahip çıkarak kültürel tesisler yapmak ve etkinlikler düzenlemek	18. Hedef: Tarihi ve kültürel değerleri yaşatmak ve korumak	Tarihi ve kültürel değerlerle ilgili sempozyum düzenlenmektedir.	Tarihi ve kültürel değerlerle ilgili sempozyum sayısı	2	Kültür ve Sosyal İşler Müdürlüğü	30.000	
5.4.6. Gelişen insan: 56	Tarihimize sahip çıkarak kültürel tesisler yapmak ve etkinlikler düzenlemek	19. Hedef: Hemşerilerimize sanatsal beceri kazandırmak ve kültürel etkinlikler düzenlemek	Çocuklara ve gençlere yönelik tiyatro gösterileri, sosyal ve kültürel etkinlikler düzenlemek	Çocuklara yönelik tiyatro gösterileri düzenlenecek. Çocuk ve gençlerimizin zihinsel, sosyal ve kültürel gelişmesine katkı sağlayacak etkinlikler düzenlenecektir	Tiyatro gösteri / etkinlik sayısı	2	Kültür ve Sosyal İşler Müdürlüğü	5.000
5.4.6. Gelişen insan: 57	Tarihimize sahip çıkarak kültürel tesisler yapmak ve etkinlikler düzenlemek	19. Hedef: Hemşerilerimize sanatsal beceri kazandırmak ve kültürel etkinlikler düzenlemek	Konserler düzenlemek	Hemşerilerimizin beklentilerine göre konserler düzenlenecektir.	Konser sayısı	1	Kültür ve Sosyal İşler Müdürlüğü	80.000
5.4.6. Gelişen insan: 58	Tarihimize sahip çıkarak kültürel tesisler yapmak ve etkinlikler düzenlemek	19. Hedef: Hemşerilerimize sanatsal beceri kazandırmak ve kültürel	Şiir dinletisi düzenlemek	Kültürel değerlerimizi geliştirmek için her yıl şiir dinletisi düzenlenecektir.	Şiir dinletisi sayısı	1	Kültür ve Sosyal İşler Müdürlüğü	15.000

		etkinlikler düzenlemek						
<b>5.4.6. Gelişen insan: 59</b>	<b>Tarihimize sahip çıkarak kültürel tesisler yapmak ve etkinlikler düzenlemek</b>	<b>19. Hedef: Hemşerilerimize sanatsal beceri kazandırmak ve kültürel etkinlikler düzenlemek</b>	<b>Belediye web sitesinde duyuru yapmak</b>	Belediye web sitesinde evlenenlerin, doğum yapanların ve vefat edenlerin listesi yayınlanacaktır.	Duyuruların sürdürülme oranı	100%	Kültür ve Sosyal İşler Müdürlüğü	1.000
<b>5.4.7. Güçlü belediye 60</b>	<b>Güler yüzlü hizmet anlayışıyla hızlı hizmet sunmak</b>	<b>20. Hedef: İç kontrol sistemini geliştirmek, risk yönetimi yapmak ve hızlı hizmet sunmak</b>	<b>Müdürlük yönetmeliklerini güncellemek</b>	İç kontrol sisteminin bir parçası olarak müdürlük yönetmelikleri güncellenecektir.	Müdürlük yönetmeliklerini güncelleme oranı	100%	İnsan Kaynakları ve Eğitim Müdürlüğü	1.000
<b>5.4.7. Güçlü belediye 61</b>	<b>Güler yüzlü hizmet anlayışıyla hızlı hizmet sunmak</b>	<b>20. Hedef: İç kontrol sistemini geliştirmek, risk yönetimi yapmak ve hızlı hizmet sunmak</b>	<b>Elektronik imza uygulaması yapmak</b>	Elektronik imza uygulamasına geçilecektir. Kademeli geçiş yapılacaktır.	E- imza uygulaması tamamlanma oranı	20%	Destek Hizmetleri Müdürlüğü( Bilgi İşlem Birimi)&Yazı İşleri Müdürlüğü	14.000

5.4.7. Güçlü belediye 62	Güler yüzlü hizmet anlayışıyla hızlı hizmet sunmak	20. Hedef: İç kontrol sistemini geliştirmek, risk yönetimi yapmak ve hızlı hizmet sunmak	Bütçe gelir tahminlerini gerçekleştirme oranını yükseltmek	Bütçe gelir tahminlerinin gerçekleşme oranı 3 aylık dönemlerde takip edilecek ve gerekli önlemler alınarak gerçekleşme oranı yükseltilecektir.	Yıllık gelir bütçe tahminlerinin gerçekleşme oranı	80%	Mali Hizmetler Müdürlüğü	5.000
5.4.7. Güçlü belediye 63	Güler yüzlü hizmet anlayışıyla hızlı hizmet sunmak	20. Hedef: İç kontrol sistemini geliştirmek, risk yönetimi yapmak ve hızlı hizmet sunmak	Kent konseyi kurmak	Kent konseyi kurulacaktır. Kent konseyi iç kontrol sisteminin bir parçası olarak tanımlanacaktır. Kent konseyinin risk yönetiminde ve karar verme süreçlerinde aktif görev alması sağlanacaktır.	Kent Konseyi kurulması ve sürdürme oranı	100%	Özel Kalem	200.000
5.4.7. Güçlü belediye 64	Güler yüzlü hizmet anlayışıyla hızlı hizmet sunmak	20. Hedef: İç kontrol sistemini geliştirmek, risk yönetimi yapmak ve hızlı hizmet sunmak	Saha araştırması ve sosyal doku analizi yapmak	Her yıl saha araştırma ve sosyal doku analizi çalışmaları yapılacaktır	Saha araştırma sayısı	1	Özel Kalem	60.000
5.4.7. Güçlü belediye 65	Güler yüzlü hizmet anlayışıyla hızlı hizmet sunmak	21. Hedef: Hizmetlerin verimliliğini arttırmak için teknolojik imkânlardan faydalanmak ve fiziksel alt	Hizmet araçlarını ve bilgisayar donanım alt yapısının bakımını yapmak, ihtiyaç dâhilinde	alt yapı ihtiyaçlarının belirlenmesi için fizibilite analizi yapılacak ve analiz sonucuna göre hareket edilecektir.	Fizibilite analizine uyum oranı	100%	Destek Hizmetleri Müdürlüğü	500.000



		yapıyı güçlendirmek	yenilenmesi veya kiralama yöntemiyle hizmet alınmasını sağlamak					
5.4.7. Güçlü belediye 66	Güler yüzlü hizmet anlayışıyla hızlı hizmet sunmak	21. Hedef: Hizmetlerin verimliliğini arttırmak için teknolojik imkânlardan faydalanmak ve fiziksel alt yapıyı güçlendirmek	Kent bilgi sistemini güncellemek:	Coğrafi ve kent bilgi sisteminin mahalleye dönüşen köyleri kapsayacak şekilde güncelleştirilecektir. Kent ve coğrafi bilgi sisteminin kullanımı konusunda personele eğitim verilecektir.	Kent bilgi sistemini güncelleme oranı	100%	İmar ve Şehircilik İşleri Müdürlüğü	310.000
5.4.7. Güçlü belediye 67	Güler yüzlü hizmet anlayışıyla hızlı hizmet sunmak	22. Hedef: Personelimizin bilgi ve beceri düzeyini arttırmak	Belediye yetkililerine ve personelimize yönelik eğitimler, seminerler düzenlemek:	Belediye yetkililerinin ve personelimizin kişisel gelişimi için eğitim ve seminerler düzenlenecektir. Bu seminerlerde iletişim teknikleri, zaman yönetimi, performans yönetimi, bilgisayar kullanımı konuları ön planda olacaktır. Yıllık eğitim planları yapılacaktır.	Belediye yetkilileri ve personelimize yönelik düzenlenen eğitim veya seminer sayısı	1	İnsan Kaynakları ve Eğitim Müdürlüğü	50.000

5.4.7. Güçlü belediye 68	Güler yüzlü hizmet anlayışıyla hızlı hizmet sunmak	22. Hedef: Personelimizin bilgi ve beceri düzeyini arttırmak	Personelimizin teknoloji ve bilgisayar kullanma kabiliyetini güçlendirmek	Personelimizin teknoloji ve bilgisayar kullanma kabiliyeti güçlendirilecektir. Bunun için ihtiyaç duyulan personel niteliğini tespit etmek için iş analizi yapılacak nitelikli personel ihtiyacını karşılama yöntemi belirlenecektir	İş analizine uyum oranı	100%	İnsan Kaynakları ve Eğitim Müdürlüğü	25.000
5.4.7. Güçlü belediye 69	Güler yüzlü hizmet anlayışıyla hızlı hizmet sunmak	22. Hedef: Personelimizin bilgi ve beceri düzeyini arttırmak	Personelimize yönelik sosyal etkinlik düzenlemek	Personel memnuniyetini artırmak amacıyla sosyal etkinlikler düzenlenecektir.	Personele yönelik sosyal etkinlik sayısı	1	İnsan Kaynakları ve Eğitim Müdürlüğü	50.000
5.4.8. Marka şehir 70	İlçemizin marka değerlerini geliştirmek	23. Hedef: Belediye gelirlerini arttırmaya yönelik projeler geliştirmek ve ilgili tesisleri işletmek	Benzin istasyonlarını işletmek	İlçemize yeni katılan mahallelerdeki mevcut benzin istasyonlarının işletilmesinin sağlanması.	Benzin istasyonları işletmesini sürdürme oranı	100%	İşletme ve İştirakler Müdürlüğü	500.000
5.4.8. Marka şehir 71	İlçemizin marka değerlerini geliştirmek	23. Hedef: Belediye gelirlerini arttırmaya yönelik projeler geliştirmek ve	Taşınmaz mal envanterini güncellemek:	Taşınmaz mal yönetmeliğinde göre taşınmaz envanteri güncellenecektir. Taşınmaz mal envanterini çıkarılacak ve yer tespitleri yapıp fotoğraflanacaktır. Taşınmaz malların kullanım amacı yeniden belirlenecektir.	Taşınmaz mal envanterini güncelleme oranı	100%	Mali Hizmetler Müdürlüğü	10.000

		ilgili tesisleri işletmek						
5.4.8. Marka şehir 72	İlçemizin marka değerlerini geliştirmek	23. Hedef: Belediye gelirlerini arttırmaya yönelik projeler geliştirmek ve ilgili tesisleri işletmek	Marka değerleri tanıtmak	Tanıtım dokümanları hazırlanacak. Sosyal ağlar ve mobil aplikasyon uygulamaları etkin kullanılarak tanıtım yapılacaktır.	Marka değerlerin tanıtımını sürdürme oranı	100%	Kültür ve Sosyal İşler Müdürlüğü	10.000
5.4.8. Marka şehir 73	İlçemizin marka değerlerini geliştirmek	23. Hedef: Belediye gelirlerini arttırmaya yönelik projeler geliştirmek ve ilgili tesisleri işletmek	Festival düzenlemek	Çeltikçi yağlı biber, Tatkavaklı domates, Mustafakemalpaşa tatlısı, Şeftali hasatı festivalleri yapılacaktır. Bu festivallerde marka değerlerimizin tanıtımı, çiftçiliğin özendirilmesi sağlanacaktır	Festival sayısı	4	Kültür ve Sosyal İşler Müdürlüğü	50.000
5.4.8. Marka şehir 74	İlçemizin marka değerlerini geliştirmek	23. Hedef: Belediye gelirlerini arttırmaya yönelik projeler geliştirmek ve ilgili tesisleri	Tarım fuarı düzenlemek:	Bursa Büyükşehir Belediyemizle birlikte Pazartesi Pazar alanında tarım fuarı düzenlenecek. Fuara katılımı özendirecek ve bilinirliğini arttıracak yöntemler geliştirilecektir. İlçemizin marka unsurları fuarda ön plana çıkartılacaktır	Tarım fuarı sayısı	1	Kültür ve Sosyal İşler Müdürlüğü	25.000

		<b>işletmek</b>						
--	--	-----------------	--	--	--	--	--	--

## PERFORMANS HEDEFİ TABLOSU

<b>İdare Adı</b>	MUSTAFAKEMALPAŞA BELEDİYESİ
------------------	-----------------------------

<b>Amaç</b>	1.AMAÇ: İŞBİRLİĞİYLE İSDİHDAMI ARTIRAN PROJELER GELİŞTİRMEK
-------------	---

<b>Hedef</b>	1.HEDEF: ÇİFTÇİLİĞİN GELİŞMESİNE YÖNELİK TESİLER YAPMAK VE GİRİŞİMCİLERİ DESTEKLEMEK
--------------	--

<b>Performans Hedefi</b>	TESİSİNİN FAALİYETE GEÇİRİLMESİ
Açıklamalar	
TOZ BİBER KURUTMA TESİSİNİN ÜRETİME BAŞLAMASI	

Performans Göstergeleri		2013	2014	2015
1	100%			1.000.000
Açıklama				
TOZ BİBER KURUTMA TESİSİNİN ÜRETİME BAŞLAMASI				
2				
Açıklama				
3				
Açıklama				
4				
Açıklama				

Faaliyetler		Kaynak İhtiyacı (t+1) (TL)		
		Bütçe	Bütçe Dışı	Toplam
1	BÜYÜKŞEHİR BELEDİYEMİZİN SORUMLULUĞUNDA TESİSİ İŞLETMEYE BAŞLAMAK	0	1.000.000	<b>1.000.000</b>

2			0
3			0
4			0
5			0
<b>Genel Toplam</b>		<b>0</b>	<b>1.000.000</b>

### PERFORMANS HEDEFİ TABLOSU

<b>İdare Adı</b>	MUSTAFAKEMALPAŞA BELEDİYESİ
------------------	-----------------------------

<b>Amaç</b>	1. AMAÇ: İŞBİRLİĞİYLE İSDİHDAMI ARTIRAN PROJELER GELİŞTİRMEK
-------------	--

<b>Hedef</b>	2. HEDEF: MESLEKİ BECERİYİ VE İSTİHDAMI ARTIRMAYA YÖNELİK STRATEJİLER GELİŞTİRMEK
--------------	---

<b>Performans Hedefi</b>	Wİ-Fİ ALAN SAYISI-DÜZENLENEN MESLEK KURSU SAYISI-İSDİHDAMI ARTIRMAYA VE İŞSİZLİĞİ AZALTMAYA YÖNELİK YAPILAN RAPOR SAYISI
--------------------------	--

<b>Açıklamalar</b>	HEMŞİRELERİMİZİN ÖZELLİKLE GENÇLERİMİZİN BİLGİYE ERİŞİMİNİ KOLAYLAŞTIRMAK İÇİN ÜCRETSİZ İNTERNET İÇİN Wİ-Fİ ALANLARI OLUŞTURULACAKTIR, İŞSİZLİĞİ AZALTMAK İÇİN MESLEK EDİNDİRME KURSLARI DÜZENLENECEKTİR, İŞSİZLİĞİN NEDENLERİ ARAŞTIRILACAK, DİĞER BELEDİYELERDE İSDİHDAMI ARTIRMAYA VE İŞSİZLİĞİ ÖNLEMAYA YÖNELİK UYGULAMALAR ARAŞTIRILACAK, BENCHMARKİNG/KIYASLAMA YAPILACAK VE RAPORLANACAKTIR..
--------------------	--

Performans Göstergeleri		2013	2014	2015
1	2-ADET			35.000

<b>Açıklama</b>	HEMŞİRELERİMİZİN ÖZELLİKLE GENÇLERİMİZİN BİLGİYE ERİŞİMİNİ KOLAYLAŞTIRMAK İÇİN ÜCRETSİZ İNTERNET İÇİN Wİ-Fİ ALANLARI OLUŞTURULACAKTIR.		
-----------------	--	--	--

2	10 ADET KURS			60.000
---	--------------	--	--	--------

<b>Açıklama</b>	İŞSİZLİĞİ AZALTMAK İÇİN MESLEK EDİNDİRME KURSLARI DÜZENLENECEKTİR.		
-----------------	--	--	--

3	1- ADET			20.000
Açıklama				
İŞSİZLİĞİ AZALTMAK İÇİN MESLEK EDİNDİRME KURSLARI DÜZENLENECEKTİR, İŞSİZLİĞİN NEDENLERİ ARAŞTIRILACAK, DİĞER BELEDİYELERDE İSDİHDAMI ARTIRMAYA VE İŞSİZLİĞİ ÖNLEMeye YÖNELİK UYGULAMALAR ARAŞTIRILACAK, BENCHMARKİNG/KIYASLAMA YAPILACAK VE RAPORLANACAKTIR..				
4				
Açıklama				
Faaliyetler		Kaynak İhtiyacı (t+1) (TL)		
		Bütçe	Bütçe Dışı	Toplam
1	2.HEDEF: HEMŞİRELERİMİZİN BİLGİYE ERİŞİMİNİ KOLAYLAŞTIRMAK	35.000		35.000
2	2.HEDEF: MESLEK EDİNDİRME KURSLARI DÜZENLEMEK	60.000		60.000
3	2. HEDEF: İSDİHDAMI ARTIRMAYA VE İŞSİZLİĞİ ÖNLEMeye YÖNELİK UYGULAMALARI ARAŞTIRMAK	20.000		20.000
4				0
5				0
<b>Genel Toplam</b>		<b>115.000</b>	<b>0</b>	<b>115.000</b>

### PERFORMANS HEDEFİ TABLOSU

<b>İdare Adı</b>	MUSTAFAKEMALPAŞA BELEDİYESİ
------------------	-----------------------------

<b>Amaç</b>	1. AMAÇ: İŞBİRLİĞİYLE İSDİHDAMI ARTIRAN PROJELER GELİŞTİRMEK
-------------	--

<b>Hedef</b>	3. HEDEF: TURİZM CANLANDIRMAK İÇİN TESİSLER YAPMAK VE İŞLETMEK
--------------	--

<b>Performans Hedefi</b>	TURİZM TESİSİNİN FAALİYETE GEÇİRİLMESİ
--------------------------	--

<b>Açıklamalar</b>	TURİZMİN GELİŞMESİNİ HIZLANDIRNMAK İÇİN YILINDA 1 ADET TURİZM TESİSİ FAALİYETE GEÇİRİLECEK. İLÇEMİZDE KONAKLAMA TESİSLERİN GELİŞMESİ DESTEKLENECEKTİR.
--------------------	--

<b>Performans Göstergeleri</b>		<b>2013</b>	<b>2014</b>	<b>2015</b>
1	100%			40.000

Açıklama				
HEMŞİRELERİMİZİN ÖZELLİKLE GENÇLERİMİZİN BİLGİYE ERİŞİMİNİ KOLAYLAŞTIRMAK İÇİN ÜCRETSİZ İNTERNET İÇİN Wİ-Fİ ALANLARI OLUŞTURULACAKTIR.				
2				
Açıklama				
3				
Açıklama				
4				
Açıklama				

Faaliyetler		Kaynak İhtiyacı (t+1) (TL)		
		Bütçe	Bütçe Dışı	Toplam
1	3.HEDEF: TURİZM TESİSİ İŞLETMEK	40.000		<b>40.000</b>
2				<b>0</b>
3				<b>0</b>
4				<b>0</b>
5				<b>0</b>
<b>Genel Toplam</b>		<b>40.000</b>	<b>0</b>	<b>40.000</b>

### PERFORMANS HEDEFİ TABLOSU

<b>İdare Adı</b>	MUSTAFAKEMALPAŞA BELEDİYESİ
------------------	-----------------------------

<b>Amaç</b>	1. AMAÇ: İŞBİRLİĞİYLE İSDİHDAMI ARTIRAN PROJELER GELİŞTİRMEK
-------------	--

<b>Hedef</b>	4. HEDEF: SANAYİNİN GELİŞMESİNE YÖNELİK İMAR PLANLARINI YENİLEMEK,KAMULAŞTIRMA YAPMAK VE SANAYİ TESİSLERİNİN YAPILMASINI
--------------	--



DESTEKLEMEK

<b>Performans Hedefi</b>	LOJİSTİK PARK VE ANTREPO TAMAMLAMA ORANI
<b>Açıklamalar</b>	GÜLLÜCE MAHALLESİNE MERKEZİ LOJİSTİK PARK VE ANTREPO YAPILACAKTIR.

Performans Göstergeleri		2013	2014	2015
1	20%			42.000
Açıklama GÜLLÜCE MAHALLESİNE MERKEZİ LOJİSTİK PARK VE ANTREPO YAPILACAKTIR.				
2				
Açıklama				
3				
Açıklama				
4				
Açıklama				

Faaliyetler		Kaynak İhtiyacı (t+1) (TL)		
		Bütçe	Bütçe Dışı	Toplam
1	4.HEDEF: LOJİSTİK PARK VE ANTREPO YAPMAK	42.000		<b>42.000</b>
2				<b>0</b>
3				<b>0</b>
4				<b>0</b>
5				<b>0</b>
<b>Genel Toplam</b>		<b>42.000</b>	<b>0</b>	<b>42.000</b>

## PERFORMANS HEDEFİ TABLOSU

<b>İdare Adı</b>	MUSTAFAKEMALPAŞA BELEDİYESİ
------------------	-----------------------------

<b>Amaç</b>	2. AMAÇ: TEMİZLİK HİZMETİNİ GELİŞTİREREK SÜRDÜRMEK
-------------	--

<b>Hedef</b>	5. HEDEF: ÇÖP TOPLAMA HİZMETİNİN MEMNUNİYETİNİ ARTIRMAK
--------------	---

<b>Performans Hedefi</b>	ÇÖP TOPLAMA HİZMETİNDEN MEMNUNİYET ORANI-YENİLENEN/YENİ ALINAN ÇÖP KAMYONU ARAÇ SAYISI
--------------------------	--

### Açıklamalar

MERKEZ MAHALLE ANA ARTERLER RUTİN SÜPÜRÜLECEK.PİKNİK ALANLARINDA VE PAZAR YERLERİNDE ÇÖP POŞETİ DAĞITILACAK.MEVcut ÇÖP KONTETNIRLAR RUTİN TEMİZLENECEK .YENİ MAHALLE OLAN BÖLGELER DAHİL ÇÖP TOPLAMA HİZMETİNİN MEMNUNİYETİ TAKİP EDİLECEKTİR.İHTİYAÇ DUYULAN ARAÇLARIN YENİLENMESİ/ YENİ ALINMASI

Performans Göstergeleri		2013	2014	2015
1	60%			3.500.000
Açıklama MERKEZ MAHALLE ANA ARTERLER RUTİN SÜPÜRÜLECEK.PİKNİK ALANLARINDA VE PAZAR YERLERİNDE ÇÖP POŞETİ DAĞITILACAK.MEVcut ÇÖP KONTETNIRLAR RUTİN TEMİZLENECEK .YENİ MAHALLE OLAN BÖLGELER DAHİL ÇÖP TOPLAMA HİZMETİNİN MEMNUNİYETİ TAKİP EDİLECEKTİR				
2	8-ADET			1.000.000
Açıklama İHTİYAÇ DUYULAN ARAÇLARIN YENİLENMESİ/ YENİ ALINMASI				
3				
Açıklama				
4				
Açıklama				

Faaliyetler		Kaynak İhtiyacı (t+1) (TL)		
		Bütçe	Bütçe Dışı	Toplam
1	5. HEDEF: ÇÖP TOPLAMA HİZMETİNİ SÜRDÜRMEK	3.500.000		<b>3.500.000</b>

2	5.HEDEF: ÇÖP TOPLAMA EKİPMANLARINI YENİLEMEK VE YENİ EKİPMAN ALMAK	1.000.000		<b>1.000.000</b>
3				<b>0</b>
4				<b>0</b>
5				<b>0</b>
<b>Genel Toplam</b>		<b>4.500.000</b>	<b>0</b>	<b>4.500.000</b>

### PERFORMANS HEDEFİ TABLOSU

<b>İdare Adı</b>	MUSTAFAKEMALPAŞA BELEDİYESİ
------------------	-----------------------------

<b>Amaç</b>	2. AMAÇ: TEMİZLİK HİZMETİNİ GELİŞTİREREK SÜRDÜRMEK
-------------	--

<b>Hedef</b>	6. HEDEF: GERİ DÖNÜŞÜM BİLİNCİNİ ARTIRMAK VE TÜM MAHALLELERDE GERİ DÖNÜŞÜM ATIĞI TOPLAMAK
--------------	---

<b>Performans Hedefi</b>	GERİ DÖNÜŞÜMLE İLGİLİ DÜZENLENEN SEMİNER SAYISI
--------------------------	---

<b>Açıklamalar</b>	GEREKLİ DONANIM,EKİPMAN İLE GERİ DÖNÜŞÜM HİZMETİ SÜRDÜRÜLECEK.GERİ DÖNÜŞÜME YÖNELİK BİLİÇLENDİRME ÇALIŞMALARINI YAPILACAKTIR.
--------------------	---

Performans Göstergeleri		2013	2014	2015
1	1 ADET			50.000
<b>Açıklama</b> GEREKLİ DONANIM,EKİPMAN İLE GERİ DÖNÜŞÜM HİZMETİ SÜRDÜRÜLECEK.GERİ DÖNÜŞÜME YÖNELİK BİLİÇLENDİRME ÇALIŞMALARINI YAPILACAKTIR.				
2				
<b>Açıklama</b>				
3				
<b>Açıklama</b>				

4				
Açıklama				

Faaliyetler		Kaynak İhtiyacı (t+1) (TL)		
		Bütçe	Bütçe Dışı	Toplam
1	6. HEDEF: GERİ DÖNÜŞÜM HİZMET ALTYAPISINI GELİŞTİRMEK	50.000		50.000
2				0
3				0
4				0
5				0
<b>Genel Toplam</b>		<b>50.000</b>	<b>0</b>	<b>50.000</b>

### PERFORMANS HEDEFİ TABLOSU

<b>İdare Adı</b>	MUSTAFAKEMALPAŞA BELEDİYESİ
------------------	-----------------------------

<b>Amaç</b>	3. AMAÇ: PAYLAŞMA VE YARDIMLAŞMA BİLİNCİYLE SOSYAL BELEDİYESİ GELİŞTİRMEK
-------------	---

<b>Hedef</b>	7. HEDEF: SOSYAL TESİSLER VE ETKİNLİKLER YAPMAK
--------------	---

<b>Performans Hedefi</b>	PAZARTESİ PAZARI SOSYAL TESİSİNİN TAMAMLANMA ORANI- SU DEPOSU SOSYAL TESİSİNİN TAMAMLANMA ORANI
--------------------------	---

<b>Açıklamalar</b>	PAZARTESİ PAZARINA KATLI SOSYAL TESİS YAPILACAK TESİSTE OTOYOL,KAPALI PAZAR ALANI, DÜĞÜN SALONU,KÜLTÜR MERKEZİ,ÇOCUK PARKI FONKSİYONLARI YER ALACAKTIR. BURSA BÜYÜKŞEHİR BELEDİYESİMİZLE İÇİNDE KAFETERYASI,YEMEK ALANLARI OLAN SU DEPOSU SOSYAL TESİSİ YAPILACAKTIR.
--------------------	---

Performans Göstergeleri		2013	2014	2015
1	20%			300.000

Açıklama				
PAZARTESİ PAZARINA KATLI SOSYAL TESİS YAPILACAK TESİSTE OTOPARK,KAPALI PAZAR ALANI, DÜĞÜN SALONU,KÜLTÜR MERKEZİ,ÇOCUK PARKI FONKSİYONLARI YER ALACAKTIR.				
2	10%			40.000
Açıklama				
BURSA BÜYÜKŞEHİR BELEDİYEMİZLE İÇİNDE KAFETERYASI,YEMEK ALANLARI OLAN SU DEPOSU SOSYAL TESİSİ YAPILACAKTIR.				
3				
Açıklama				
4				
Açıklama				

Faaliyetler		Kaynak İhtiyacı (t+1) (TL)		
		Bütçe	Bütçe Dışı	Toplam
1	7. HEDEF: PAZARTESİ PAZARINA SOSYAL TESİS YAPMAK VE İŞLETMEK	300.000		<b>300.000</b>
2	7.HEDEF: İŞBİRLİĞİYLE SU DEPOSU SOSYAL TESİSİNİ YAPMAK	40.000		<b>40.000</b>
3				<b>0</b>
4				<b>0</b>
5				<b>0</b>
<b>Genel Toplam</b>		<b>340.000</b>	<b>0</b>	<b>340.000</b>

### PERFORMANS HEDEFİ TABLOSU

<b>İdare Adı</b>	MUSTAFAKEMALPAŞA BELEDİYESİ
<b>Amaç</b>	3. AMAÇ: PAYLAŞMA VE YARDIMLAŞMA BİLİNCİYLE SOSYAL BELEDİYESİ GELİŞTİRMEK
<b>Hedef</b>	8. HEDEF: EĞİTİM VE SPOR TİF FAALİYETLERİ DESTEKLEMELERİ, MEVCUT TESİSLERİ YENİLEMEK VE YENİ TESİSLER YAPMAK
<b>Performans Hedefi</b>	GENÇLİK VE SPOR MERKEZİNİN TAMAMLAMA ORANI, DESTEKLENEN SPOR KULÜBÜ SAYISI, SPOR TESİSİ SAYISI, SPOR TİF FAALİYET DÜZENLEME SAYISI

## Açıklamalar

BURSA BÜYÜKŞEHİR BELEDİYEMİZ İŞBİRLİĞİYLE GENÇLİK VE SPOR MERKEZİ SOSYAL YAŞAM ALANI YAPILACAK. BU TESİSTE KAPALI YÜZME HAVUZU,FİTNESS SALONU, SİNEMA VE TİYATRO SALONU OLACAKTIR. İLÇEMİZDE 7 ADET AMATÖR SPOR KULÜBÜNE KANUNLA VERİLEN YETKİLER DAHİLİNDE YAPILAN DESTEKLER SÜRDÜRÜLECEKTİR. HEMŞİRELERİMİZİN BEDEN SAĞLIĞINI KORUMALARI VE GELİŞTİRMELERİ İÇİN SPOR TESİSLERİ YAPILACAK VE SPORTİF FAALİYETLER DÜZENLENECEKTİR.HER YIL EN AZ 1 ADET SPOR TESİSİ YAPILACAK VE EN AZ 3 SPORTİF FAALİYET DÜZENLENECEKTİR.

Performans Göstergeleri		2013	2014	2015
1	30%			4.750.000
Açıklama BURSA BÜYÜKŞEHİR BELEDİYEMİZ İŞBİRLİĞİYLE GENÇLİK VE SPOR MERKEZİ SOSYAL YAŞAM ALANI YAPILACAK. BU TESİSTE KAPALI YÜZME HAVUZU,FİTNESS SALONU, SİNEMA VE TİYATRO SALONU OLACAKTIR				
2	7 ADET SPOR KULÜBÜ			250.000
Açıklama İLÇEMİZDE 7 ADET AMATÖR SPOR KULÜBÜNE KANUNLA VERİLEN YETKİLER DAHİLİNDE YAPILAN DESTEKLER SÜRDÜRÜLECEKTİR				
3	1 ADET			300.000
Açıklama HEMŞİRELERİMİZİN BEDEN SAĞLIĞINI KORUMALARI VE GELİŞTİRMELERİ İÇİN SPOR TESİSLERİ YAPILACAK VE SPORTİF FAALİYETLER DÜZENLENECEKTİR.				
4	3 ADET			42.000
Açıklama HER YIL EN AZ 1 ADET SPOR TESİSİ YAPILACAK VE EN AZ 3 SPORTİF FAALİYET DÜZENLENECEKTİR.				
Faaliyetler		Kaynak İhtiyacı (t+1) (TL)		
		Bütçe	Bütçe Dışı	Toplam
1	8. HEDEF: GENÇLİK VE SPOR MERKEZİ YAPMAK VE İŞLETMEK	50.000	4.700.000	<b>4.750.000</b>
2	8.HEDEF: SPOR VE SPORCUYA DESTEK VERMEYİ SÜRDÜRMEK	250.000		<b>250.000</b>
3	8-HEDEF: SPORU DESTEKLEMeye YÖNELİK TESİSLER YAPMAK	300.000		<b>300.000</b>
4	8-HEDEF: SPORTİF FAALİYETLER YAPMAK	42.000		<b>42.000</b>
5				<b>0</b>
<b>Genel Toplam</b>		<b>642.000</b>	<b>4.700.000</b>	<b>5.342.000</b>

## PERFORMANS HEDEFİ TABLOSU

<b>İdare Adı</b>	MUSTAFAKEMALPAŞA BELEDİYESİ
------------------	-----------------------------

<b>Amaç</b>	3. AMAÇ: PAYLAŞMA VE YARDIMLAŞMA BİLİNCİYLE SOSYAL BELEDİYECİLİĞİ GELİŞTİRMEK
-------------	---

<b>Hedef</b>	9. HEDEF: YAŞLI BAKIMA VE YARDIMA MUHTAÇLARIN YAŞAMINI KOLAYLAŞTIRMAK
--------------	---

<b>Performans Hedefi</b>	SOSYAL YARDIM PLANINA UYUM ORANI, AŞEVİNİN TAMAMLANMA ORANI,İŞBİRLİĞİNİ SÜRDÜRME ORANI,KADININ SİĞİNMA EVİNİN TAMAMLANMA ORANI, AKÜLÜ ARABA YARDIM TALEBİNİN KARŞILANMA ORANI, ENGELLİ AKÜLÜ ARAÇLARI İÇİN SARJ NOKTASI SAYISI,REHABİLİTASYON VE YAŞLI BAKIM EVİ TAMAMLANMA ORANI, YAŞLI VE HASTA BAKIMINA YÖNELİK DÜZENLENEN KURS SAYISI,
--------------------------	--

<b>Açıklamalar</b>	YARDIMA MUHTAÇLARIN YAŞAMINI KOLAYLAŞTIRMAK İÇİN SOSYAL YARDIMLAR SÜRDÜRÜLECEKTİR. SOSYAL YARDIMLAR ÖNCELİKLENDİRİLEREK PLANLANACAKTIR. AŞEVİ YAPILACAKTIR. HEMŞERİLERİMİZİN GÜVENİNİ KAZANACAK GIDA BAĞIŞI TOPLAMA SİSTEMİ KURULACAKTIR.ŞEHİR İÇİNDE AT ARABALARININ KALDIRILMASI AMACIYLA ROMAN HEMŞERİLERİMİZE AİLE VE SOSYAL POLİTİKALAR BAKANLIĞI İŞBİRLİĞİYLE 3 TEKERLEKLİ ELEKTRİKLİ ARAÇ DAĞITILACAK.KADIN SİĞİNMA EVİ YAPILACAKTIR. ENGELLİ HEMŞERİLERİMİZE AKÜLÜ ARAÇ YARDIMI YAPILACAKTIR. ENGELLİ AKÜLÜ ARAÇLARI İÇİN KENT MEYDANINDA 1 ADET ŞARJ NOKTASI OLUŞTURULACAKTIR.REHABİLİTASYON VE YAŞLI BAKIM EVİ YAPILACAKTIR.İLGİLİ KURUMLARIN İŞBİRLİĞİYLE BU TESİS HİZMET VERECEKTİR. YAŞLI VE HASTA BAKIM KURLARI DÜZENLENECEKTİR. UĞUR BÖCEĞİ KÜLTÜR MERKEZLERİMİZ BU KURLAR İÇİN KULLANILACAKTIR.
--------------------	---

Performans Göstergeleri		2013	2014	2015
1	100%			500.000
Açıklama YARDIMA MUHTAÇLARIN YAŞAMINI KOLAYLAŞTIRMAK İÇİN SOSYAL YARDIMLAR SÜRDÜRÜLECEKTİR. SOSYAL YARDIMLAR ÖNCELİKLENDİRİLEREK PLANLANACAKTIR.				
2	20%			20.000
Açıklama AŞEVİ YAPILACAKTIR. HEMŞERİLERİMİZİN GÜVENİNİ KAZANACAK GIDA BAĞIŞI TOPLAMA SİSTEMİ KURULACAKTIR				
3	100%			10.000
Açıklama .ŞEHİR İÇİNDE AT ARABALARININ KALDIRILMASI AMACIYLA ROMAN HEMŞERİLERİMİZE AİLE VE SOSYAL POLİTİKALAR BAKANLIĞI İŞBİRLİĞİYLE 3 TEKERLEKLİ ELEKTRİKLİ ARAÇ DAĞITILACAK				
4	10%			100.000
Açıklama				

KADIN SİĞİNMA EVİ YAPILACAKTIR.			
5	%100- 1 ADET		120.000
Açıklama ENGELLİ HEMŞERİLERİMİZE AKÜLÜ ARAÇ YARDIMI YAPILACAKTIR. ENGELLİ AKÜLÜ ARAÇLARI İÇİN KENT MEYDANINDA 1 ADET ŞARJ NOKTASI OLUŞTURULACAKTIR			
6	10%		200.000
Açıklama REHABİLİTASYON VE YAŞLI BAKIM EVİ YAPILACAKTIR.İLGİLİ KURUMLARIN İŞBİRLİĞİYLE BU TESİS HİZMET VERECEKTİR.			
7	1 ADET		5.000
Açıklama REHABİLİTASYON VE YAŞLI BAKIM EVİ YAPILACAKTIR.İLGİLİ KURUMLARIN İŞBİRLİĞİYLE BU TESİS HİZMET VERECEKTİR.			
<b>Faaliyetler</b>		<b>Kaynak İhtiyacı (t+1) (TL)</b>	
		<b>Bütçe</b>	<b>Bütçe Dışı</b>
	<b>Toplam</b>		
1	9. HEDEF: SOSYAL YARDIMLARI PLANLAYARAK YAPMAK	500.000	<b>500.000</b>
2	9.HEDEF: AŞEVİ HİZMETİ SUNMAK	20.000	<b>20.000</b>
3	9-HEDEF: ROMAN HEMŞİRELERİMİZİN YAŞAMINI KOLAYLAŞTIRMAK	10.000	<b>10.000</b>
4	9. HEDEF: KADIN SİĞİNMA EVİ YAPMAK	100.000	<b>100.000</b>
5	9. HEDEF: ENGELLİ HEMŞİRELERİMİZE AKÜLÜ ARAÇ YARDIMI YAPMAK	120.000	<b>120.000</b>
6	9. REHABİLİTASYON VE YAŞLI BAKIM EVİNİ HİZMETE SUNMAK	200.000	<b>200.000</b>
7	9. YAŞLI HASTA VE BAKIM KURSLARI DÜZENLEMEK	5.000	<b>5.000</b>
			<b>0</b>
<b>Genel Toplam</b>		<b>955.000</b>	<b>0</b>
			<b>955.000</b>



## PERFORMANS HEDEFİ TABLOSU

<b>İdare Adı</b>	MUSTAFAKEMALPAŞA BELEDİYESİ
------------------	-----------------------------

<b>Amaç</b>	3. AMAÇ: PAYLAŞMA VE YARDIMLAŞMA BİLİNCİYLE SOSYAL BELEDİYECİLİĞİ GELİŞTİRMEK
-------------	---

<b>Hedef</b>	10. HEDEF: ACILARINIZI PAYLAŞIYORUZ HİZMETİ SUNMAK
--------------	--

<b>Performans Hedefi</b>	KAMPANYA SÜRDÜRME ORANI
--------------------------	-------------------------

<b>Açıklamalar</b>	CENAZESİ OLAN HEMŞERİLERİMİZE " ACILARINIZI PAYLAŞIYORUZ" KAMPANYASI KAPSAMINDA KEFEN,MEZAR TAHTASI, CANTIK/AYRAN, CENAZE ARACI YARDIMI YAPILACAKTIR.
--------------------	---

Performans Göstergeleri		2013	2014	2015
1	100%			100.000
Açıklama CENAZESİ OLAN HEMŞERİLERİMİZE " ACILARINIZI PAYLAŞIYORUZ" KAMPANYASI KAPSAMINDA KEFEN,MEZAR TAHTASI, CANTIK/AYRAN, CENAZE ARACI YARDIMI YAPILACAKTIR.				
2				
Açıklama				
3				

Açıklama				
4				
Açıklama				

Faaliyetler		Kaynak İhtiyacı (t+1) (TL)		
		Bütçe	Bütçe Dışı	Toplam
1	10. HEDEF: "ACILARINIZI PAYLAŞIYORUZ" KAMPANYASINI SÜRDÜRMEK	100.000		100.000
2				0
3				0
4				0
5				0
<b>Genel Toplam</b>		<b>100.000</b>	<b>0</b>	<b>100.000</b>

### PERFORMANS HEDEFİ TABLOSU

<b>İdare Adı</b>	MUSTAFAKEMALPAŞA BELEDİYESİ
------------------	-----------------------------

<b>Amaç</b>	4. AMAÇ: ESTETİK ŞEHİRLEŞME BİLİNCİYLE İLÇEMİZİ GÜZELLEŞTİRMEK
-------------	--

<b>Hedef</b>	11. HEDEF: KAMU KULLANIM ALANLARINI YENİDEN PLANLAMAK, KAMULAŞTIRMA VE KENTSEL DÖNÜŞÜM YAPMAK
--------------	--

<b>Performans Hedefi</b>	İMAR PLANI VE UYGULAMALARINDAN MEMNUNİYET ORANI,KENTSEL DÖNÜŞÜM PLANININ TAMAMLANMA ORANI,KAPALI OTOPARK TAMAMLANMA ORANI
--------------------------	---

<b>Açıklamalar</b>	İMAR PLAN REVİZYONLARI VE TEDİLATLARI BÜTÜNLÜK İÇERİSİNDE YAPILACAK.GELİŞTİRİLEN PROJELERE VE İHTİYACA GÖRE KAMULAŞTIRMA, İHDAS, TAKAS YOLA TERK İMAR UYGULAMALARI YAPILACAKTIR. BU
--------------------	---

İŞLEMLERDE KENT ESTETİĞİ VE HIZ ÖN PLANDA TUTULACAKTIR. TALEPLER DOĞRULTUSUNDA KENTSEL DÖNÜŞÜM PLANLAMALARI YAPILACAK. HEMŞİRELERİMİZİN SIVİL TOPLUM KURULUŞLARININ VE MESLEK ODALARININ TALEPLERİ DOĞRULTUSUNDA KENTSEL DÖNÜŞÜM YAPILACAKTIR. BÜYÜKŞEHİR BELEDİYEMİZLE İŞBİRLİĞİ İÇERİSİNDE ŞEHİR MERKEZİNE KATLI OTOPARK YAPILMASI SAĞLANACAK.

Performans Göstergeleri		2013	2014	2015
1	60%			300.000
Açıklama İMAR PLAN REVİZYONLARI VE TEDİLATLARI BÜTÜNLÜK İÇERİSİNDE YAPILACAK.GELİŞTİRİLEN PROJELERE VE İHTİYACA GÖRE KAMULAŞTIRMA, İHDAS, TAKAS YOLA TERK İMAR UYGULAMALARI YAPILACAKTIR. BU İŞLEMLERDE KENT ESTETİĞİ VE HIZ ÖN PLANDA TUTULACAKTIR.				
2	20%			90.000
Açıklama TALEPLER DOĞRULTUSUNDA KENTSEL DÖNÜŞÜM PLANLAMALARI YAPILACAK. HEMŞİRELERİMİZİN SIVİL TOPLUM KURULUŞLARININ VE MESLEK ODALARININ TALEPLERİ DOĞRULTUSUNDA KENTSEL DÖNÜŞÜM YAPILACAKTIR				
3	10%			5.000.000
Açıklama BÜYÜKŞEHİR BELEDİYEMİZLE İŞBİRLİĞİ İÇERİSİNDE ŞEHİR MERKEZİNE KATLI OTOPARK YAPILMASI SAĞLANACAK.				
4				
Açıklama				

Faaliyetler		Kaynak İhtiyacı (t+1) (TL)		
		Bütçe	Bütçe Dışı	Toplam
1	11. HEDEF: BÜTÜNLÜK İÇERİSİNDE İMAR PLAN TADİLATLARINI , REVİZYONLARINI VE UYGULAMALARINI YAPMAK	300.000		<b>300.000</b>
2	11. HEDEF: KENTSEL DÖNÜŞÜM PLANI YAPMAK	90.000		<b>90.000</b>
3	11.HEDEF: KAPALI OTOPARK SAĞLAMAK VE AĞIR TAŞITLARIN ŞEHİR DIŞINA KAYDIRILMASINI SAĞLAMAK	0	5.000.000	<b>5.000.000</b>
4				<b>0</b>
5				<b>0</b>
<b>Genel Toplam</b>		<b>390.000</b>	<b>5.000.000</b>	<b>5.390.000</b>

### PERFORMANS HEDEFİ TABLOSU

<b>İdare Adı</b>	MUSTAFAKEMALPAŞA BELEDİYESİ
------------------	-----------------------------

<b>Amaç</b>	4. AMAÇ: ESTETİK ŞEHİRLEŞME BİLİNCİYLE İLÇEMİZİ GÜZELLEŞTİRMEK
-------------	--

<b>Hedef</b>	12. HEDEF: İŞBİRLİĞİYLE KÖPRÜLERİ, YOLLARI, TRAFİK LEVHALARINI YENİLEMEK VE YOLLARIN BAKIMINI YAPMAK
--------------	--

<b>Performans Hedefi</b>	HAVAI HATLARIN YER ALTINA ALINMASI İÇİN İŞBİRLİĞİNİ SÜRDÜRME ORANI, YOL YAPIRIM PROGRAMINA UYUM ORANI, ANA ARTERLERE OTURMA BANKLARI TAMAMLANMA ORANI, ESKİ BURSA YOLUNUN DÜZENLENME VE GENİŞLETİLMESİNİN TAMAMLANMA ORANI, OTOYOLUN TAMAMLANMA ORANI,FEVZİDERE-DERE MAHALLE KÖPRÜSÜNÜN TAMAMLANMA ORANI, BEHREM-YALINTAŞ KÖPRÜSÜNÜN TAMAMLANMA ORANI-ARALIK-AZATLI KÖPRÜSÜNÜN GÜÇLENDİRİLME ÇALIŞMALARININ TAMAMLANMA ORANI,
--------------------------	---

<b>Açıklamalar</b>	ELEKTRİK,TELEFON GİBİ HAVAI HATLARIN YER ALTINA ALINMASI SAĞLANACAK.UEDAŞ, TELEKOM VE BÜYÜKŞEHİR BELEDİYEMİZLE İŞBİRLİĞİ VE EŞGÜDÜM SAĞLANACAKTIR.HERYIL KENTİN İHTİYAÇLARITESPİT EDİLEREK PROĞRAM YAPILACAKTIR.BU YOL YATIRIM PROĞRAMINDA BELİRLENEN ARAZİ YOLLARININ MEVSİMSSEL BAKIM ONARIMI YAPILACAKTIR. BU PROGRAMA UYULARAK BAKIM, ONARIM, ASFALT VE PARKE YOL YAPILACAKTIR. ŞEHİR İÇİ TÜM ARTERLERE OTURMA BANKLARI YAPILACAKTIR. BÜYÜKŞEHİR BELEDİYEMİZİN İŞBİRLİĞİ İLE ESKİ BURSA YOLUNUN DÜZENLENMESİ VE GENİŞLETİLMESİ SAĞLANACAKTIR.BÜYÜKŞEHİR BELEDİYEMİZİN İŞBİRLİĞİ İLE OTOYOL YAPILACAKTIR.BÜYÜKŞEHİR BELEDİYEMİZİN İŞBİRLİĞİ İLE FEVZİDERE-DERE MAHALLESİ KÖPRÜSÜ YAPILACAKTIR. BÜYÜKŞEHİR BELEDİYEMİZ İŞBİRLİĞİ İLE BEHRAM-YALINTAŞ KÖPRÜSÜ YAPILACAKTIR.BÜYÜKŞEHİR BELEDİYEMİZ İŞBİRLİĞİ İLE ARALIK-AZATLI YOLU KÖPRÜSÜNÜN İYİLEŞTİRİLMESİ, GÜÇLENDİRİLMESİ VE GÜZELLEŞTİRİLMESİ SAĞLANACAKTIR.
--------------------	---

Performans Göstergeleri		2013	2014	2015
1	100%			5.000.000
Açıklama ELEKTRİK,TELEFON GİBİ HAVAI HATLARIN YER ALTINA ALINMASI SAĞLANACAK.UEDAŞ, TELEKOM VE BÜYÜKŞEHİR BELEDİYEMİZLE İŞBİRLİĞİ VE EŞGÜDÜM SAĞLANACAKTIR				
2	100%			5.000.000
Açıklama HERYIL KENTİN İHTİYAÇLARITESPİT EDİLEREK PROĞRAM YAPILACAKTIR.BU YOL YATIRIM PROĞRAMINDA BELİRLENEN ARAZİ YOLLARININ MEVSİMSSEL BAKIM ONARIMI YAPILACAKTIR. BU PROGRAMA UYULARAK BAKIM, ONARIM, ASFALT VE PARKE YOL YAPILACAKTIR				
3	25%			125.000
Açıklama				

ŞEHİR İÇİ TÜM ARTERLERE OTURMA BANKLARI YAPILACAKTIR.				
4	10%			2.000.000
Açıklama BÜYÜKŞEHİR BELEDİYEMİZİN İŞBİRLİĞİ İLE ESKİ BURSA YOLUNUN DÜZENLENMESİ VE GENİŞLETİLMESİ SAĞLANACAKTIR				
5	10%			1.000
Açıklama .BÜYÜKŞEHİR BELEDİYEMİZİN İŞBİRLİĞİ İLE OTOYOL YAPILACAKTIR.				
6	20%			500.000
Açıklama BÜYÜKŞEHİR BELEDİYEMİZİN İŞBİRLİĞİ İLE FEVZİDERE-DERE MAHALLESİ KÖPRÜSÜ YAPILACAKTIR				
7	10%			250.000
Açıklama BÜYÜKŞEHİR BELEDİYEMİZ İŞBİRLİĞİ İLE BEHRAM-YALINTAŞ KÖPRÜSÜ YAPILACAKTIR				
8	20%			50.000
Açıklama .BÜYÜKŞEHİR BELEDİYEMİZ İŞBİRLİĞİ İLE ARALIK-AZATLI YOLU KÖPRÜSÜNÜN İYİLEŞTİRİLMESİ, GÜÇLENDİRİLMESİ VE GÜZELLEŞTİRİLMESİ SAĞLANACAKTIR.				
<b>Faaliyetler</b>		<b>Kaynak İhtiyacı (t+1) (TL)</b>		
		<b>Bütçe</b>	<b>Bütçe Dışı</b>	<b>Toplam</b>
1	12. HEDEF: İŞBİRLİĞİ İLE HAVAI HATLARIN YER ALTINA ALINMASINI SAĞLAMAK	0	5.000.000	<b>5.000.000</b>
2	12. HEDEF: YOL YAPIM VE BAKIM HİZMETİNİ SÜRDÜRMEK	5.000.000		<b>5.000.000</b>
3	12.HEDEF: ŞEHİRİÇİ ANA ARTERLERE OTURMA BANKLARI,ŞEHRİ SİMGELEYEN UNSURLAR YAPMAK	125.000		<b>125.000</b>
4	12.HEDEF: ESKİ BURSA YOLUNUN DÜZENLENMESİ VE GENİŞLETİLMESİNİ SAĞLAMAK	0	2.000.000	<b>2.000.000</b>
5	12.HEDEF:BÜYÜKŞEHİR BELEDİYEMİZİN İŞBİRLİĞİ İLE OTOYOL YAPILMASI İÇİN LOBİ FAALİYETİ YAPILMASI	0	1.000	<b>1.000</b>
6	12.HEDEF: FEVZİDEDE-DERE MAHALLESİ KÖPRÜSÜNÜN YAPILMASINI SAĞLAMAK	0	500.000	<b>500.000</b>

7	12.HEDEF: BEHRAM-YALINTAŞ KÖRÜSÜNÜN YAPILMASINI SAĞLAMAK	0	250.000	<b>250.000</b>
8	12.HEDEF: ARALIK-AZATLI KÖPRÜSÜNÜN GÜÇLENDİRİLMESİ VE GÜZELLEŞTİRİLMESİNİ SAĞLAMAK	0	50.000	<b>50.000</b>
<b>Genel Toplam</b>		<b>5.125.000</b>	<b>7.801.000</b>	<b>12.926.000</b>

## PERFORMANS HEDEFİ TABLOSU

<b>İdare Adı</b>	MUSTAFAKEMALPAŞA BELEDİYESİ
------------------	-----------------------------

<b>Amaç</b>	4. AMAÇ: ESTETİK ŞEHİRLEŞME BİLİNCİYLE İLÇEMİZİ GÜZELLEŞTİRMEK
-------------	--

<b>Hedef</b>	13. HEDEF: İŞBİRLİĞİYLE KAMU HİZMET BİNALARININ YAPILMASINI VE ALT YAPININ YENİLENMESİNİ SAĞLAMAK.
--------------	--

<b>Performans Hedefi</b>	OTOBÜS TERMİNALİNİN TAMAMLANMA ORANI,HÜKÜMET KONAĞININ TAMAMLANMA ORANI, TAMAMLANMA ORANI, BARIŞ MAHALLESİNDEKİ OKULUN TAMAMLANMA ORANI,İÇME SUYU GÖLET PROJESİNİN TAMAMLANMA ORANI,ALTYAPI DOĞALGAZ ÇALIŞMALARININ TAMAMLANMA ORANI, ÜRETİCİ PAZARININ İŞIKLANDIRILMASININ TAMAMLANMA ORANI
--------------------------	--

<b>Açıklamalar</b>	BÜYÜKŞEHİR BELEDİYEMİZLE İŞBİRLİĞİ İÇERİSİNDE OTOBÜS TERMİNALİ YAPILMASI SAĞLANACAKTIR.İLGİLİ BAKANLIKLARLA İŞBİRLİĞİ İLE İLÇEMİZE YENİ HÜKÜMET KONAĞI KAZANDIRACAĞIZ.ULUDAĞ ÜNİVERSİTESİNE VERİLEN 75 DÖNÜMLÜK ARAZİDE YERLEŞKE YAPMASINI ,FAKÜLTE AÇMASI DESTEKLENECEKTİR.MARKA DEĞERLERİMİZİN ETKİSİNİ ARTIRACAK BÖLÜMLERİN AÇILMASI SAĞLANACAKTIR. İŞBİRLİĞİ İLE İLÇEMİZE YENİ İLK VE ORTAÖĞRETİM OKULLARI KAZANDIRACAĞIZ.BARIŞ MAHALLESİ OKULLAR BÖLGESİNE OKUL YAPILMASINI SAĞLAYACAĞIZ. BÜYÜKŞEHİR BELEDİYEMİZLE İŞBİRLİ İLE İÇME SUYU GÖLET PROJESİNİN YAPILMASI SAĞLANACAK BÜYÜKŞEHİR BELEDİYEMİZLE İŞBİRLİĞİ İLE ÖN ANLAŞMALAR YAPILMIŞ ALTYAPI ÇALIŞMALARININ TAMAMLANMASI SAĞLANACAK. DOĞALGAZ ALTYAPISININ KALAN KISMININ TAMAMLANMASINI SAĞLANACAKTIR.ÜRETİCİ PAZARI İŞIKLANDIRILACAK.
--------------------	--

Performans Göstergeleri		2013	2014	2015
1	10%			200.000
Açıklama				
BÜYÜKŞEHİR BELEDİYEMİZLE İŞBİRLİĞİ İÇERİSİNDE OTOBÜS TERMİNALİ YAPILMASI SAĞLANACAKTIR				
2	10%			1.000.000
Açıklama				
.İLGİLİ BAKANLIKLARLA İŞBİRLİĞİ İLE İLÇEMİZE YENİ HÜKÜMET KONAĞI KAZANDIRACAĞIZ				

3	10%			400.000
<b>Açıklama</b>				
ULUDAĞ ÜNİVERSİTESİNE VERİLEN 75 DÖNÜMLÜK ARAZİDE YERLEŞKE YAPMASINI ,FAKÜLTE AÇMASI DESTEKLENECEKTİR.MARKA DEĞERLERİMİZİN ETKİSİNİ ARTIRACAK BÖLÜMLERİN AÇILMASI SAĞLANACAKTIR.				
4	10%			400.000
<b>Açıklama</b>				
İŞBİRLİĞİ İLE İLÇEMİZE YENİ İLK VE ORTAÖĞRETİM OKULLARI KAZANDIRACAĞIZ.BARIŞ MAHALLESİ OKULLAR BÖLGESİNE OKUL YAPILMASINI SAĞLAYACAĞIZ.				
5	20%			250.000
<b>Açıklama</b>				
.BÜYÜKŞEHİR BELEDİYEMİZLE İŞBİRLİ İLE İÇME SUYU GÖLET PROJESİNİN YAPILMASI SAĞLANACAK				
6	50%			300.000
<b>Açıklama</b>				
BÜYÜKŞEHİR BELEDİYEMİZLE İŞBİRLİĞİ İLE ÖN ANLAŞMALAR YAPILMIŞ ALTYAPI ÇALIŞMALARININ TAMAMLANMASI SAĞLANACAK. DOĞALGAZ ALTYAPISININ KALAN KISMININ TAMAMLANMASINI SAĞLANACAKTIR				
7	100%			50.000
<b>Açıklama</b>				
.ÜRETİCİ PAZARI IŞIKLANDIRILACAK.				
<b>Faaliyetler</b>		<b>Kaynak İhtiyacı (t+1) (TL)</b>		
		<b>Bütçe</b>	<b>Bütçe Dışı</b>	<b>Toplam</b>
1	13. HEDEF: ŞEHİRLERARASI OTOBÜS TERMİNALİ YAPILMASINI SAĞLAMAK	0	200.000	<b>200.000</b>
2	13. HEDEF: HÜKÜMET KONAĞI YAPILMASINI SAĞLAMAK	0	1.000.000	<b>1.000.000</b>
3	13.HEDEF: ULUDAĞ ÜNİVERSİTESİNİN İLÇEMİZDE FAKÜLTE AÇMASINI DESTEKLEMEK	0	400.000	<b>400.000</b>
4	13.HEDEF: YENİ İLK VE ORTAÖĞRETİM OKULU YAPILMASINI SAĞLAMAK	0	400.000	<b>400.000</b>
5	13İÇME SUYU GÖLET PROJESİNİN YAPILMASINI SAĞLAMAK	0	250.000	<b>250.000</b>
6	13.HEDEF: ALTYAPI ÇALIŞMALARININ TAMAMLANMASINI SAĞLAMAK	0	300.000	<b>300.000</b>
7	13.HEDEF: ÜRETİCİ PAZARINI IŞIKLANDIRMAK	50.000		<b>50.000</b>
<b>Genel Toplam</b>		<b>50.000</b>	<b>2.550.000</b>	<b>2.600.000</b>

## PERFORMANS HEDEFİ TABLOSU

<b>İdare Adı</b>	MUSTAFAKEMALPAŞA BELEDİYESİ
------------------	-----------------------------

<b>Amaç</b>	4. AMAÇ: ESTETİK ŞEHİRLEŞME BİLİNCİYLE İLÇEMİZİ GÜZELLEŞTİRMEK
-------------	--

<b>Hedef</b>	14. HEDEF: KIRMASTI DERESİNİ GÜZELLEŞTİRİYORUZ PROJESİNİ, DERE ISLAH ÇALIŞMALARINI, TEMATİK PARKLARI VE YEŞİL ALANLARIN BAKIMINI YAPARAK ŞEHRİMİZİ GÜZELLEŞTİRMEK.
--------------	--

<b>Performans Hedefi</b>	KIRMASTI DERESİNİ GÜZELLEŞTİRİYORUZ 1. ETAP TAMAMLANMA ORANI, KIRMASTI DERESİ DERE ISLAHI ÇALIŞMALARI TAMAMLAMA ORANI, ÜRETİLEN YEŞİL ALAN BÜYÜKLÜĞÜ, KENTPARK TAMAMLANMA ORANI, FİDAN ÜRETİMİNİ SÜRDÜRME ORANI, YENİLENEN/ YENİ ALINAN ÇOCUK OYUN ALANI SAYISI.
--------------------------	--

<b>Açıklamalar</b>	KIRMASTI DERESİNİ GÜZELLEŞTİRİYORUZ PROJESİNİN 1. ETABINDA KULE RESTORAN YAPILACAKTIR. BU PROJE ŞEHRİN MARKA DEĞERLERİNDE BİRİ HALİNE GETİRİLECEKTİR. KIRMASTI DERESİNİ GÜZELLEŞTİRİYORUZ PROJESİ KAPSAMINDA DERE ISLHI ÇALIŞMALARI YAPILACAKTIR. TEMALİ KENT PARKLAR YAPILACAKTIR. YEŞİL ALANLARIN BAKIMI SÜRDÜRÜLECEKTİR. PARKLARIN AYDINLATMA SORUNU ÇÖZÜLECEKTİR. FEVZİDEDE MAHALLESİNDE HOBİ BAHÇELERİ YAPILACAKTIR. VERİMLİLİK UNSURLARI DİKKATE ALINARAK FİDAN ÜRETİMİ SÜRDÜRÜLECEKTİR. MAHALLELERE ÇOCUK OYUN ALANLARI YAPILACAKTIR. ESKİYEN VE GÜVENLİK RİSKİ TAŞIYAN OYUN GRUBU YENİLENECEKTİR.
--------------------	---

Performans Göstergeleri		2013	2014	2015
1	50%			3.150.000
Açıklama KIRMASTI DERESİNİ GÜZELLEŞTİRİYORUZ PROJESİNİN 1. ETABINDA KULE RESTORAN YAPILACAKTIR. BU PROJE ŞEHRİN MARKA DEĞERLERİNDE BİRİ HALİNE GETİRİLECEKTİR				
2	10%			200.000
Açıklama KIRMASTI DERESİNİ GÜZELLEŞTİRİYORUZ PROJESİ KAPSAMINDA DERE ISLHI ÇALIŞMALARI YAPILACAKTIR				
3	50 DÖNÜM- 20%			360.000
Açıklama TEMALİ KENT PARKLAR YAPILACAKTIR. YEŞİL ALANLARIN BAKIMI SÜRDÜRÜLECEKTİR. PARKLARIN AYDINLATMA SORUNU ÇÖZÜLECEKTİR. FEVZİDEDE MAHALLESİNDE HOBİ BAHÇELERİ YAPILACAKTIR				
3	50 DÖNÜM- 20%			100.000
Açıklama				



TEMALİ KENT PARKLAR YAPILACAKTIR.YEŞİL ALANLARIN BAKIMI SÜRDÜRÜLECEKTİR.PARKLARIN AYDINLATMA SORUNU ÇÖZÜLECEKTİR.FEVZİDEDE MAHALLESİNDE HOBİ BAHÇELERİ YAPILACAKTIR				
4	100%			50.000
Açıklama VERİMLİLİK UNSURLARI DİKKATE ALINARAK FİDAN ÜRETİMİ SÜRDÜRÜLECEKTİR				
5	10%			1.000.000
Açıklama .MAHALLELERE ÇOCUK OYUN ALANLARI YAPILACAKTIR.ESKİYEN VE GÜVENLİK RİSKİ TAŞIYAN OYUN GRUBU YENİLENECEKTİR.				
Faaliyetler		Kaynak İhtiyacı (t+1) (TL)		
		Bütçe	Bütçe Dışı	Toplam
1	14. HEDEF: KİRMASİ DERESİNİ GÜZELLEŞTİRİYORUZ PROJESİNİN 1.ETABINI YAPMAK	150.000	3.000.000	<b>3.150.000</b>
2	14. HEDEF: DERE ISLAHI ÇALIŞMALARI YAPMAK	200.000		<b>200.000</b>
3	14.HEDEF: TEMATİK PARKLAR YAPMAK VE YEŞİL ALANLARIN BAKIMINI SÜRDÜRMEK	360.000		<b>360.000</b>
4	14.HEDEF: TEMATİK PARKLAR YAPMAK VE YEŞİL ALANLARIN BAKIMINI SÜRDÜRMEK	100.000		<b>100.000</b>
5	14.HEDEF: FİDAN ÜRETİMİNİ SÜRDÜRMEK	50.000		<b>50.000</b>
6	14.HEDEF: ÇOCUK OYUN ALANI YAPMAK VE OYUN ALANLARINI YENİLEMEK	1.000.000		<b>1.000.000</b>
<b>Genel Toplam</b>		<b>1.860.000</b>	<b>3.000.000</b>	<b>4.860.000</b>

## PERFORMANS HEDEFİ TABLOSU

<b>İdare Adı</b>	MUSTAFAKEMALPAŞA BELEDİYESİ
------------------	-----------------------------

<b>Amaç</b>	5. AMAÇ: ZABITA HİZMETLERİNİ ETKİNLEŞTİRECEK VE HEMŞERİLERİMİZİ BİLİNÇLENDİRECEK TOPLUMUN SAĞLIKLI YAŞAMASINA KATKI SAĞLAMAK
-------------	--

<b>Hedef</b>	15. HEDEF: BELEDİYEMİZ SORUMLULUĞUNDAKİ TÜM İŞYERLERİNİ BELİRLİ PERİYOTLARDA DENETLEMELİK VE TOPLUM SAĞLIĞI İÇİN TESİSLER YAPMAK
--------------	--

<b>Performans Hedefi</b>	ÖRNEK İŞYERİ SAYISI,HAYVAN BARINAĞININ KAPASİTE ARTIŞ ORANI,
--------------------------	--

<b>Açıklamalar</b>	İŞYERLERİNİN DENETLENMESİ İÇİN; YILLIK DENETİM PLANLARI OLUŞTURULACAK VE UYGULANACAKTIR. ŞİKAYETLERİN DENETLENMESİ, ÜRETİM VE HİJYEN KONUSUNDA BAŞARILI OLAN FİRMALARA PLAKET VERİLECEKTİR. MEVCUT HAYVAN BARINAĞININ GENİŞLETME ÇALIŞMALARINI YAPILACAKTIR. TEKNİK VE İNSAN KAYNAĞININ YETERLİLİĞİ SAĞLANACAKTIR.
--------------------	--

Performans Göstergeleri		2013	2014	2015
1	10%			10.000

<b>Açıklama</b>				
İŞYERLERİNİN DENETLENMESİ İÇİN; YILLIK DENETİM PLANLARI OLUŞTURULACAK VE UYGULANACAKTIR. ŞİKAYETLERİN DENETLENMESİ, ÜRETİM VE HİJYEN KONUSUNDA BAŞARILI OLAN FİRMALARA PLAKET VERİLECEKTİR				

2	5%			70.000
---	----	--	--	--------

<b>Açıklama</b>				
MEVCUT HAYVAN BARINAĞININ GENİŞLETME ÇALIŞMALARINI YAPILACAKTIR. TEKNİK VE İNSAN KAYNAĞININ YETERLİLİĞİ SAĞLANACAKTIR.				

<b>Faaliyetler</b>	<b>Kaynak İhtiyacı (t+1) (TL)</b>		
	<b>Bütçe</b>	<b>Bütçe Dışı</b>	<b>Toplam</b>

1	15. HEDEF: İŞYERLERİNİ DENETLEMEK VE ZABITA HİZMETİ SUNMAK	10.000		<b>10.000</b>
2	15. HEDEF: HAYVAN BARINAĞININ KAPASİTESİNİ ARTIRMAK	70.000		<b>70.000</b>
<b>Genel Toplam</b>		<b>80.000</b>	<b>0</b>	<b>80.000</b>

## PERFORMANS HEDEFİ TABLOSU

<b>İdare Adı</b>	MUSTAFAKEMALPAŞA BELEDİYESİ
------------------	-----------------------------

<b>Amaç</b>	5. AMAÇ: ZABITA HİZMETLERİNİ ETKİNLEŞTİRECEK VE HEMŞERİLERİMİZİ BİLİNÇLENDİRECEK TOPLUMUN SAĞLIKLI YAŞAMASINA KATKI SAĞLAMAK
-------------	--

<b>Hedef</b>	16. HEDEF: TOPLUMU BİLİNÇLENDİRMEK İÇİN ETKİNLİKLER DÜZENLEMELİK
--------------	--

<b>Performans Hedefi</b>	ÇEVREYLE İLGİLİ SEMİNER VE ETKİNLİK SAYISI, ZARARLI MADDE KULLANIMINA YÖNELİK SEMİNER VE ETKİNLİK SAYISI
--------------------------	--

<b>Açıklamalar</b>	HER YIL 5 HAZİRANDA ÇEVRE GÜNÜ KUTLAMASI YAPILACAKTIR. ÇEVRE TEMİZLİĞİ KONUSUNDA HALKI NBİLİNÇLENDİRME ÇALIŞMALARI YÜRÜTÜLECEK, SEMİNERLER DÜZENLENECEKTİR. ZARARLI MADDE, UYUŞTURUCU KULLANIMINA YÖNELİK AİLELERİ BİLİNÇLENDİRME AMACIYLA SEMİNER DÜZENLENECEK.ZARARLI MADDE, UYUŞTURUCU KULLANIMINA YÖNELİK AİLELERİ BİLİNÇLENDİRME AMACIYLA SEMİNER DÜZENLENECEK.
--------------------	--

Performans Göstergeleri		2013	2014	2015
1	1-ADET			4.000

<b>Açıklama</b>	HER YIL 5 HAZİRANDA ÇEVRE GÜNÜ KUTLAMASI YAPILACAKTIR. ÇEVRE TEMİZLİĞİ KONUSUNDA HALKI NBİLİNÇLENDİRME ÇALIŞMALARI YÜRÜTÜLECEK, SEMİNERLER DÜZENLENECEKTİR.
-----------------	---

2	1- ADET			1.000
---	---------	--	--	-------

<b>Açıklama</b>	ZARARLI MADDE, UYUŞTURUCU KULLANIMINA YÖNELİK AİLELERİ BİLİNÇLENDİRME AMACIYLA SEMİNER DÜZENLENECEK.
-----------------	--

<b>Faaliyetler</b>	<b>Kaynak İhtiyacı (t+1) (TL)</b>
--------------------	-----------------------------------

		Bütçe	Bütçe Dışı	Toplam
1	16. HEDEF: ÇEVRE GÜNÜNÜ KUTLAMAK	4.000		4.000
2	16.HEDEF: ZARARLI MADDE KULLANIMI KONUSUNDA AİLELERİ BİLİNÇLENDİRMEK	1.000		1.000
<b>Genel Toplam</b>		<b>5.000</b>	<b>0</b>	<b>5.000</b>

## PERFORMANS HEDEFİ TABLOSU

<b>İdare Adı</b>	MUSTAFAKEMALPAŞA BELEDİYESİ
------------------	-----------------------------

<b>Amaç</b>	6. AMAÇ: TARİHİMİZE SAHİP ÇIKARAK KÜLTÜREL TESİSLER PAPMAK VE ETKİNLİKLER DÜZENLEMEK
-------------	--

<b>Hedef</b>	17. HEDEF: KÜLTÜREL TESİSLERİ YENİLEMEK, YENİ TESİSLER YAPMAK
--------------	---

<b>Performans Hedefi</b>	DÜZENLENECEK OKUL SAYISI,ÇEVRE DÜZENLEMESİ YAPILACAK CAMİ SAYISI,REHABİLİTASYON TAMAMLANMA ORANI,YAPILACAK MAHALLE KONAĞI SAYISI,
--------------------------	---

### Açıklamalar

ESKİ OKUL BİNALARI KÜLTÜR MERKEZİ OLARAK DÜZENLEMEK.. ESKİ OKUL BİNALARININ MÜLKİYET TAHSİSİ SAĞLANACAKTIR.ÖNCELİKLENDİRİLEREK CAMİ ÇEVRE DÜZENLEMESİ YAPILACAKTIR. MAHALELERE UĞUR BÖCEĞİ KÜLTÜR MERKEZLERİ YAPILACAKTIR. BÜYÜKŞEHİR BELEDİYEMİZLE İŞBİRLİĞİ İLE MAHALLE MKONAKLARI YAPILMASI SAĞLANACAK

Performans Göstergeleri		2013	2014	2015
1	1-ADET			50.000
Açıklama KÖYLERDE, YENİ MAHALLELERİMİZDE ESKİ OKUL BİNALARI KÜLTÜR MERKEZİ OLARAK DÜZENLENECEKTİR. ESKİ OKUL BİNALARININ MÜLKİYET TAHSİSİ SAĞLANACAKTIR				
2	1- ADET			50.000
Açıklama ÖNCELİKLENDİRİLEREK CAMİ ÇEVRE DÜZENLEMESİ YAPILACAKTIR.				
3	1-ADET			50.000
Açıklama				

MAHALELERE UĞUR BÖCEĞİ KÜLTÜR MERKEZLERİ YAPILACAKTIR.				
4	1-ADET		600.000	
Açıklama BÜYÜKŞEHİR BELEDİYEMİZLE İŞBİRLİĞİ İLE MAHALLE MKONAKLARI YAPILMASI SAĞLANACAK				
Faaliyetler		Kaynak İhtiyacı (t+1) (TL)		
		Bütçe	Bütçe Dışı	Toplam
1	17. HEDEF: ESKİ OKUL BİNALARINI KÜLTÜR MERKEZİ OLARAK DÜZENLEMEK	50.000		50.000
2	17.HEDEF:CAMİLERİMİZİN ÇEVRE DÜZENLEMESİNİ YAPMAK	50.000		50.000
3	17.HEDEF:UĞUR BÖCEĞİ KÜLTÜR MERKEZLERİ YAPMAK	50.000		50.000
2	17.HEDEF: MAHALLE KONAKLARI YAPMAK	0	600.000	600.000
<b>Genel Toplam</b>		<b>150.000</b>	<b>600.000</b>	<b>750.000</b>

### PERFORMANS HEDEFİ TABLOSU

<b>İdare Adı</b>	MUSTAFAKEMALPAŞA BELEDİYESİ
------------------	-----------------------------

<b>Amaç</b>	6. AMAÇ: TARİHİMİZE SAHİP ÇIKARAK KÜLTÜREL TESİSLER PAPMAK VE ETKİNLİKLER DÜZENLEMEK
-------------	--

<b>Hedef</b>	18. HEDEF: TARİHİ VE KÜLTÜREL DEĞERLERİ YAŞATMAK VE KORUMAK
--------------	---

<b>Performans Hedefi</b>	RESTORASYON YAPILAN/ CEPHE SAĞLIKLAŞTIRILAN BİNA SAYISI, TARİHİ VE KÜLTÜREL DEĞERLERLE İLGİLİ SEMPOZYUM SAYISI
--------------------------	--

<b>Açıklamalar</b>	KENT MERKEZİ VE TARİHİ DOKUNUN BULUNDUĞU ALANLARDA BİNA DIŞ CEPHE SAĞLIKLAŞTIRMA ÇALIŞMALARI YAPILACAK. BÜYÜKŞEHİR BELEDİYESİ, VALİLİK VE TARİHİ KENTLER BİRLİĞİ İŞBİRLİĞİ İLE ÇALIŞACAKTIR. TARİHİ VE KÜLTÜREL DEĞERLERLE İLGİLİ SEMPOZYUM DÜZENLENECEKTİR.SEMPOZYUMA ÖNEMLİ ŞAHSİYETLER, SANATÇILAR, SİYASETÇİLER VE TARİHÇİLERİN KATILMASI SAĞLANACAKTIR.
--------------------	--

Performans Göstergeleri		2013	2014	2015
1	1-ADET			488.000
Açıklama				

KENT MERKEZİ VE TARİHİ DOKUNUN BULUNDUĞU ALANLARDA BİNA DIŞ CEPHE SAĞLIKLAŞTIRMA ÇALIŞMALARI YAPILACAK. BÜYÜKŞEHİR BELEDİYESİ, VALİLİK VE TARİHİ KENTLER BİRLİĞİ İŞBİRLİĞİ İLE ÇALIŞACAKTIR				
2	2- ADET			30.000
<b>Açıklama</b>				
TARİHİ VE KÜLTÜREL DEĞERLERLE İLGİLİ SEMPOZYUM DÜZENLENECEKTİR.SEMPOZYUMA ÖNEMLİ ŞAHSİYETLER, SANATÇILAR, SİYASETÇİLER VE TARİHÇİLERİN KATILMASI SAĞLANACAKTIR.				
<b>Faaliyetler</b>		<b>Kaynak İhtiyacı (t+1) (TL)</b>		
		<b>Bütçe</b>	<b>Bütçe Dışı</b>	<b>Toplam</b>
1	18. HEDEF: TARİHİ BİNALARIN DIŞ CEPHE SAĞLIKLAŞTIRMA VE RESTORASYON ÇALIŞMALARINI YAPMAK	488.000		<b>488.000</b>
2	18.HEDEF: TARİHİ VE KÜLTÜREL DEĞERLERLE İLGİLİ SEMPOZYUM DÜZENLEMELİK	30.000		<b>30.000</b>
				<b>0</b>
				<b>0</b>
<b>Genel Toplam</b>		<b>518.000</b>	<b>0</b>	<b>518.000</b>

## PERFORMANS HEDEFİ TABLOSU

<b>İdare Adı</b>	MUSTAFAKEMALPAŞA BELEDİYESİ
<b>Amaç</b>	6. AMAÇ: TARİHİMİZE SAHİP ÇIKARAK KÜLTÜREL TESİSLER PAPMAK VE ETKİNLİKLER DÜZENLEMELİK
<b>Hedef</b>	19. HEDEF: HEMŞERİLERİMİZE SANATSAL BECERİ KAZANDIRMAK VE KÜLTÜREL ETKİNLİKLER DÜZENLEMELİK
<b>Performans Hedefi</b>	TİYATRO GÖSTERİ/ ETKİNLİK SAYISI , KONSER SAYISI, ŞİİR DİNLETİSİ SAYISI, DUYURULARIN SÜRDÜRÜLME ORANI,
<b>Açıklamalar</b>	ÇOCUKLARA YÖNELİK TİYATRO GÖSTERİLERİ DÜZENLENECEK. ÇOCUK VE GENÇLERİMİZİN ZİHİNSEL, SOSYAL VE KÜLTÜREL GELİŞMESİNE KATKI SAĞLAYACAK ETKİNLER DÜZENLENECEKTİR.HEMŞEHRİLERİMİZİN BEKLENTİLERİNE GÖRE KONSERLER DÜZENLENECEKTİR. KÜLTÜREL DEĞERLERİMİZİ GELİŞTİRMEK İÇİN HER YIL ŞİİR DİNLETİSİ DÜZENLENECEKTİR. BELEDİYE WEB SİTESİNDE EVLENENLERİN,DOĞUM YAPANLARIN VE VEFAT EDENLERİN LİSTESİ YAYINLANACAKTIR.
<b>Performans Göstergeleri</b>	<b>2013</b> <b>2014</b> <b>2015</b>

1	2- ADET			5.000
<b>Açıklama</b> ÇOCUKLARA YÖNELİK TİYATRO GÖSTERİLERİ DÜZENLENECEK. ÇOCUK VE GENÇLERİMİZİN ZİHİNSEL, SOSYAL VE KÜLTÜREL GELİŞMESİNE KATKI SAĞLAYACAK ETKİNLER DÜZENLENECEKTİR				
2	1- ADET			80.000
<b>Açıklama</b> HEMŞEHRİLERİMİZİN BEKLENTİLERİNE GÖRE KONSERLER DÜZENLENECEKTİR				
3	1- ADET			15.000
<b>Açıklama</b> KÜLTÜREL DEĞERLERİMİZİ GELİŞTİRMEK İÇİN HER YIL ŞİİR DİNLETİSİ DÜZENLENECEKTİR.				
2	100%			1.000
<b>Açıklama</b> . BELEDİYE WEB SİTESİNDE EVLENENLERİN,DOĞUM YAPANLARIN VE VEFAT EDENLERİN LİSTESİ YAYINLANACAKTIR.				
<b>Faaliyetler</b>		<b>Kaynak İhtiyacı (t+1) (TL)</b>		
		<b>Bütçe</b>	<b>Bütçe Dışı</b>	<b>Toplam</b>
1	19. HEDEF: ÇOCUKLARA VE GENÇLERE YÖNELİK TİYATRO GÖSTERİLERİ, SOSYAL VE KÜLTÜREL ETKİNLİKLER DÜZENLEMEK	5.000		<b>5.000</b>
2	19.HEDEF: KONSERLER DÜZENLEMEK	80.000		<b>80.000</b>
3	19.HEDEF: ŞİİR DİNLETİSİ DÜZENLEMEK	15.000		<b>15.000</b>
4	19.HEDEF: BELEDİYE WEB SİTESİNDE DUYURU YAPMAK	1.000		<b>1.000</b>
<b>Genel Toplam</b>		<b>101.000</b>	<b>0</b>	<b>101.000</b>

### PERFORMANS HEDEFİ TABLOSU

<b>İdare Adı</b>	MUSTAFAKEMALPAŞA BELEDİYESİ
<b>Amaç</b>	7. AMAÇ: GÜLER YÜZLÜ HİZMET ANLAYIŞIYLA HIZLI HİZMET SUNMAK
<b>Hedef</b>	20. HEDEF: İÇ KONTROL SİSTEMİNİ GELİŞTİRMEK, RİSK YÖNETİMİ YAPMAK VE HIZLI HİZMET SUNMAK.
<b>Performans</b>	MÜDÜRLÜK YÖNETİMLERİNİ GÜNCELLEME ORANI.

**Hedefi**

E- İMZA UYGULAMASI TAMAMLANMA ORANI.  
YILLIK GELİR BÜTÇE TAHMİNLERİNİN GERÇEKLEŞME ORANI.  
KENT KONSEYİ KURULMASI VE SÜRDÜRME ORANI.  
SAHA ARAŞTIRMA SAYISI.

**Açıklamalar**

İÇ KONTROL SİSTEMİNİN BİR PARÇASI OLARAK MÜDÜRLÜK YÖNETMELİKLERİ GÜNCELLENECEKTİR. ELEKTRONİK İMZA UYGULAMASINA GİÇİLECEKTİR. KADEMELİ GEÇİŞ YAPILACAKTIR. BÜTÇE GELİR TAHMİNLERİNİN GERÇEKLEŞME ORANI 3 AY DÖNEMLERDE TAKİP EDİLECEK VE GEREKLİ ÖNLEMLER ALINARAK GERÇEKLEŞTİRME ORANI YÜKSELTİLECEKTİR. KENT KONSEYİ KURULACAKTIR. KENT KONSEYİ İÇ KONTROL SİSTEMİNİN BİR PARÇASI OLARAK TANIMLANACAKTIR. KENT KONSEYİNİN RİSK YÖNETİMİNDE VE KARAR VERME SÜREÇLERİNDE AKTİF GÖREV ALMASI SAĞLANACAKTIR. HERYIL SAHA ARAŞTIRMA VE SOSYAL DOKU ANALİZİ ÇALIŞMALARI YAPILACAKTIR.

Performans Göstergeleri		2013	2014	2015
1	100%			1.000
Açıklama İÇ KONTROL SİSTEMİNİN BİR PARÇASI OLARAK MÜDÜRLÜK YÖNETMELİKLERİ GÜNCELLENECEKTİR.				
2	20%			14.000
Açıklama ELEKTRONİK İMZA UYGULAMASINA GİÇİLECEKTİR. KADEMELİ GEÇİŞ YAPILACAKTIR.				
3	80%			5.000
Açıklama BÜTÇE GELİR TAHMİNLERİNİN GERÇEKLEŞME ORANI 3 AY DÖNEMLERDE TAKİP EDİLECEK VE GEREKLİ ÖNLEMLER ALINARAK GERÇEKLEŞTİRME ORANI YÜKSELTİLECEKTİR.				
4	100%			200.000
Açıklama KENT KONSEYİ KURULACAKTIR. KENT KONSEYİ İÇ KONTROL SİSTEMİNİN BİR PARÇASI OLARAK TANIMLANACAKTIR. KENT KONSEYİNİN RİSK YÖNETİMİNDE VE KARAR VERME SÜREÇLERİNDE AKTİF GÖREV ALMASI SAĞLANACAKTIR.				
5	1 ADET			60
Açıklama HERYIL SAHA ARAŞTIRMA VE SOSYAL DOKU ANALİZİ ÇALIŞMALARI YAPILACAKTIR.				
Faaliyetler		Kaynak İhtiyacı (t+1) (TL)		
		Bütçe	Bütçe Dışı	Toplam
1	20. HEDEF: MÜDÜRLÜK YÖNETMELİKLERİNİ GÜNCELLEMEK	1.000		<b>1.000</b>
2	20. HEDEF: ELEKTRONİK İMZA UYGULAMASI YAPMAK	14.000		<b>14.000</b>



3	20. HEDEF: BÜTÇE GELİR TAHMİNLERİNİ GERÇEKLEŞTİRME ORANINI YÜKSELTMEK	5.000		<b>5.000</b>
4	20. HEDEF: KENT KONSEYİ KURMAK	200.000		<b>200.000</b>
5	20. HEDEF: SAHA ARAŞTIRMASI VE SOSYAL DOKU ANALİZİ YAPMAK.	60.000		<b>60.000</b>
<b>Genel Toplam</b>		<b>280.000</b>	<b>0</b>	<b>280.000</b>

## PERFORMANS HEDEFİ TABLOSU

<b>İdare Adı</b>	MUSTAFAKEMALPAŞA BELEDİYESİ
------------------	-----------------------------

<b>Amaç</b>	7. AMAÇ: GÜLER YÜZLÜ HİZMET ANLAYIŞIYLA HIZLI HİZMET SUNMAK
-------------	---

<b>Hedef</b>	21. HEDEF: HİZMETLERİN VERİMLİLİĞİNİ ARTIRMAK İÇİN TEKNOLOJİK İMKANLARDAN FAYDALANMAK VE FİZİKSEL ALT YAPIYI GÜÇLENDİRMEK
--------------	---

<b>Performans Hedefi</b>	FİZİBİLİTE ANALİZİNE UYUM ORANI, KENT BİLGİ SİSTEMİNİ GÜNCELLEME ORANI
--------------------------	--

<b>Açıklamalar</b>	ALT YAPI İHTİYAÇLARININ BELİRLENMESİ İÇİN FİZİBİLİTE ANALİZİ YAPILACAK VE ANALİZ SONUCUNA GÖRE HAREKET EDİLECEKTİR. COĞRAFİ VE KENT BİLGİ SİSTEMİNİN MAHALLEYE DÖNÜŞEN KÖYLERİ KAPSAYACAK ŞEKİLDE GÜNCELLEŞTİRİLECEKTİR. KENT VE COĞRAFİ BİLGİ SİSTEMİNİN KULLANIMINI KONUSUNDA PERSONELE EĞİTİM VERİLECEKTİR.
--------------------	--

Performans Göstergeleri		2013	2014	2015
1	100%			500.000
<b>Açıklama</b> ALT YAPI İHTİYAÇLARININ BELİRLENMESİ İÇİN FİZİBİLİTE ANALİZİ YAPILACAK VE ANALİZ SONUCUNA GÖRE HAREKET EDİLECEKTİR.				
2	1- ADET			310.000
<b>Açıklama</b> COĞRAFİ VE KENT BİLGİ SİSTEMİNİN MAHALLEYE DÖNÜŞEN KÖYLERİ KAPSAYACAK ŞEKİLDE GÜNCELLEŞTİRİLECEKTİR. KENT VE COĞRAFİ BİLGİ SİSTEMİNİN KULLANIMINI KONUSUNDA PERSONELE EĞİTİM VERİLECEKTİR.				
3				
<b>Açıklama</b>				
2				

Açıklama				
Faaliyetler		Kaynak İhtiyacı (t+1) (TL)		
		Bütçe	Bütçe Dışı	Toplam
1	21. HEDEF: HİZMET ARAÇLARINI VE BİLGİSAYAR DONANIM ALT YAPISININ BAKIMINI YAPMAK, İHTİYAÇ DAHİLİNDE YENİLENMESİ VEYA KİRALAMA YÖNTEMİYLE HİZMET ALINMASINI SAĞLAMAK	500.000		500.000
2	21.HEDEF: KENT BİLGİ SİSTEMİNİ GÜNCELLEMEK	310.000		310.000
3				0
4				0
<b>Genel Toplam</b>		<b>810.000</b>	<b>0</b>	<b>810.000</b>

### PERFORMANS HEDEFİ TABLOSU

<b>İdare Adı</b>	MUSTAFAKEMALPAŞA BELEDİYESİ
------------------	-----------------------------

<b>Amaç</b>	7 AMAÇ: GÜLER YÜZLÜ HİZMET ANLAYIŞIYLA HIZLI HİZMET SUNMAK
-------------	--

<b>Hedef</b>	22. HEDEF: PERSONELİMİZİN BİLGİ VE BECERİ DÜZEYİNİ ARTTIRMAK
--------------	--

<b>Performans Hedefi</b>	BELEDİYE YETKİLİLERİ VE PERSONELİMİZE YÖNELİK DÜZENLENEN EĞİTİM VEYA SEMİNER SAYISI
--------------------------	---

**Açıklamalar**

BELEDİYE YETKİLİLERİN VE PERSONELİMİZİN KİŞİSEL GELİŞİMİ İÇİN EĞİTİM VE SEMİNERLER DÜZENLENECEKTİR. BU SEMİNERLERDE İLETİŞİM TEKNİKLERİ, ZAMAN YÖNETİMİ, PERFORMANS YÖNETİMİ, BİLGİSAYAR KULLANIMI,KONULARI ÖN PLANDA OLACAKTIR. YILLIK EĞİTİM PLANLARI YAPILACAKTIR.PERSONELİMİZİN TEKNOLOJİ VE BİLGİSAYAR KULLANMA KABİLİYETİ GÜÇLENDİRİLECEKTİR. BUNUN İÇİN İHTİYAÇ DUYULAN PERSONEL NİTELİĞİNİ TESBİT ETMEK İÇİN İŞ ANALİZİ YAPILACAK NİTELİKLİ PERSONEL İHTİYACINI KARŞILAMA YÖNTEMİ BELİRLENECEKTİR.PERSONEL MEMNUNİYETİNİ ARTIRMAK AMACIYLA SOSYAL ETKİNLİKLER DÜZENLENECEKTİR.

Performans Göstergeleri		2013	2014	2015
1	1-ADET			50.000

**Açıklama**

BELEDİYE YETKİLİLERİN VE PERSONELİMİZİN KİŞİSEL GELİŞİMİ İÇİN EĞİTİM VE SEMİNERLER DÜZENLENECEKTİR. BU SEMİNERLERDE İLETİŞİM TEKNİKLERİ, ZAMAN YÖNETİMİ, PERFORMANS YÖNETİMİ, BİLGİSAYAR KULLANIMI,KONULARI ÖN PLANDA OLACAKTIR. YILLIK EĞİTİM PLANLARI YAPILACAKTIR

2	100%			25.000
---	------	--	--	--------

**Açıklama**  
PERSONELİMİZİN TEKNOLOJİ VE BİLGİSAYAR KULLANMA KABİLİYETİ GÜÇLENDİRİLECEKTİR. BUNUN İÇİN İHTİYAÇ DUYULAN PERSONEL NİTELİĞİNİ TESBİT ETMEK İÇİN İŞ ANALİZİ YAPILACAK NİTELİKLİ PERSONEL İHTİYACINI KARŞILAMA YÖNTEMİ BELİRLENECEKTİR.

3	1- ADET			50.000
---	---------	--	--	--------

**Açıklama**  
PERSONEL MEMNUNİYETİNİ ARTIRMAK AMACIYLA SOSYAL ETKİNLİKLER DÜZENLENECEKTİR.

2				
---	--	--	--	--

**Açıklama**

Faaliyetler	Kaynak İhtiyacı (t+1) (TL)			
	Bütçe	Bütçe Dışı	Toplam	
1	22. HEDEF: BELEDİYE YETKİLİLERİNE VE PERSONELİMİZE YÖNELİK EĞİTİMLER SEMİNERLER DÜZENLEMEK	50.000		<b>50.000</b>
2	22.HEDEF:PERSONELİMİZİN TEKNOLOJİ VE BİLGİSAYAR KULLANMA KABİLİYETİNİ GÜÇLENDİRMEK	25.000		<b>25.000</b>
3	22. HEDEF: PERSONELİMİZE YÖNELİK SOSYAL ETKİNLİK DÜZENLEMEK	50.000		<b>50.000</b>
<b>Genel Toplam</b>		<b>125.000</b>	<b>0</b>	<b>125.000</b>

## PERFORMANS HEDEFİ TABLOSU

<b>İdare Adı</b>	MUSTAFAKEMALPAŞA BELEDİYESİ
------------------	-----------------------------

<b>Amaç</b>	8. AMAÇ: İLÇEMİZİN MARKA DEĞERLERİNİ GELİŞTİRMEK
-------------	--

<b>Hedef</b>	23. HEDEF: BELEDİYE GELİRLERİNİ ARTTIRMAYA YÖNELİK PROJELER GELİŞTİRMEK VE İLGİLİ TESİSLERİ İŞLETMEK
--------------	--

<b>Performans Hedefi</b>	BENZİN İSTASYONLARI İŞLETMESİNİ SÜRDÜRME ORANI,TAŞINMAZ MAL ENVANTERİNİ GÜNCELLEME ORANI,MARKA DEĞERLERİN TANITIMINI SÜRDÜRME ORANI, FESTİVAL SAYISI, TARIM FUARI SAYISI
--------------------------	--

**Açıklamalar**

ÇİFTÇİLERİMİZE İMKANLAR SUNARAK BENZİN İSTASYONLARI İŞLETECEKTİR. TAŞINMAZ MAL YÖNETMELİĞİNDE GÖRE TAŞINMAZ ENVANTERİ GÜNCELLENECEKTİR. TAŞINMAZ MAL ENVANTERİNİ ÇIKARILACAK VE YER TESPİTLERİ YAPILIP FOTOĞRAFLANACAKTIR. TAŞINMAZ MALLARIN KULLANIM AMACI YENİDEN BELİRLENECEKTİR. TANITIM DÖKÜMANLARI HAZIRLANACAK. SOSYAL AĞLAR VE MOBİL APLİKASYON UYGULAMALARI ETKİN KULLANILARAK TANITIM YAPILACAKTIR. ÇELTİKÇİ YAĞLI BİBER, TATKAVAKLI DOMATES, MUSTAFAKEMALPAŞA TATLISI, ŞEFTALİ HASATI FESTİVALLERİ YAPILACAKTIR. BU FESTİVALLERDE MARKA DEĞERLERİMİZİN TANITIMI, ÇİFTÇİLİĞİN ÖZENDİRMESİ SAĞLANACAKTIR. BURSA BÜYÜKŞEHİR BELEDİYEMİZLE BİRLİKTE PAZARTESİ PAZAR ALANINDA TARIM FUARI DÜZENLENECEKTİR. FUARA KATILIMINI ÖZENDİRECEK VE BİLİNİRLİĞİNİ ARTTIRACAK YÖNTEMLER GELİŞTİRİLECEKTİR. İLÇEMİZİN MARKA UNSURLARI FUARDA ÖN PLANA ÇIKARTILACAKTIR.

Performans Göstergeleri		2013	2014	2015
1	100%			500.000
Açıklama İLÇEMİZE YENİ KATILAN MAHALLELERDEKİ MEVCUT BENZİN İSTASYONLARININ İŞLETİLMESİNİN SAĞLANMASI.				
2	100%			10.000
Açıklama TAŞINMAZ MAL YÖNETMELİĞİNDE GÖRE TAŞINMAZ ENVANTERİ GÜNCELLENECEKTİR. TAŞINMAZ MAL ENVANTERİNİ ÇIKARILACAK VE YER TESPİTLERİ YAPILIP FOTOĞRAFLANACAKTIR. TAŞINMAZ MALLARIN KULLANIM AMACI YENİDEN BELİRLENECEKTİR.				
3	100%			10.000
Açıklama TANITIM DÖKÜMANLARI HAZIRLANACAK. SOSYAL AĞLAR VE MOBİL APLİKASYON UYGULAMALARI ETKİN KULLANILARAK TANITIM YAPILACAKTIR				
4	4-			50.000
Açıklama ÇELTİKÇİ YAĞLI BİBER, TATKAVAKLI DOMATES, MUSTAFAKEMALPAŞA TATLISI, ŞEFTALİ HASATI FESTİVALLERİ YAPILACAKTIR. BU FESTİVALLERDE MARKA DEĞERLERİMİZİN TANITIMI, ÇİFTÇİLİĞİN ÖZENDİRMESİ SAĞLANACAKTIR				
5	1-			25.000
Açıklama BURSA BÜYÜKŞEHİR BELEDİYEMİZLE BİRLİKTE PAZARTESİ PAZAR ALANINDA TARIM FUARI DÜZENLENECEKTİR. FUARA KATILIMINI ÖZENDİRECEK VE BİLİNİRLİĞİNİ ARTTIRACAK YÖNTEMLER GELİŞTİRİLECEKTİR. İLÇEMİZİN MARKA UNSURLARI FUARDA ÖN PLANA ÇIKARTILACAKTIR.				
Faaliyetler		Kaynak İhtiyacı (t+1) (TL)		
		Bütçe	Bütçe Dışı	Toplam
1	23. HEDEF: BENZİN İSTASYONLARINI İŞLETMEK	500.000		500.000

2	23.HEDEF: TAŞINMAZ MAL ENVANTERİNİ GÜNCELLEMEK	10.000		<b>10.000</b>
3	23. HEDEF: MARKA DEĞERLERİ TANITMAK	10.000		<b>10.000</b>
4	23. HEDEF: FESTİVAL DÜZENLEMEK	50.000		<b>50.000</b>
5	23. HEDEF: TARIM FUARI DÜZENLEMEK	25.000		<b>25.000</b>
<b>Genel Toplam</b>		<b>595.000</b>	<b>0</b>	<b>595.000</b>

### FAALİYETLERDEN SORUMLU HARCAMA BİRİMLERİNE İLİŞKİN TABLO

<b>İdare Adı</b>	<b>MUSTAFAKEMALPAŞA BELEDİYESİ</b>
------------------	------------------------------------

<b>PERFORMANS HEDEFİ</b>	<b>FAALİYETLER</b>	<b>SORUMLU BİRİMLER</b>
BİBER KURUTMA TESİSİN FAALİYETE GEÇMESİ	BÜYÜKŞEHİR BELEDİYEMİZİN SORUMLULUĞUNDA TESİSİ İŞLETMEYE BAŞLAMAK	ÖZEL KALEM
Wİ-Fİ ALAN SAYISI	HEMŞİRELERİMİZİN BİLGİYE ERİŞİMİNİ KOLAYLAŞTIRMAK	DESTEK HİZMETLERİ MÜDÜRLÜĞÜ (BİLGİ İŞLEM BİRİMİ)
DÜZENLENEN MESLEK KURSU SAYISI	MESLEK EDİNDİRME KURSLARI DÜZENLENECEKTİR	KÜLTÜR VE SOSYAL İŞLER MÜDÜRLÜĞÜ
İSDİHDAMI ARTIRMAYA VE İŞSİZLİĞİ AZALTMAYA YÖNELİK YAPILAN RAPOR SAYISI	İSDİHDAMI ARTIRMAYA VE İŞSİZLİĞİ ÖNLEMeye YÖNELİK UYGULAMALAR ARAŞTIRILACAK	PLAN PROJE MÜDÜRLÜĞÜ
TURİZM TESİSİNİN FAALİYETE GEÇİRİLMESİ	TURİZM TESİSİ İŞLETMEK	KÜLTÜR VE SOSYAL İŞLER MÜDÜRLÜĞÜ
LOJİSTİK PARK VE ANTREPO TAMAMLAMA ORANI	LOJİSTİK PARK VE ANTREPO YAPMAK	İMAR VE ŞEHİRCİLİK MÜDÜRLÜĞÜ
ÇÖP TOPLAMA HİZMETİNDEN MEMNUNİYET	ÇÖP TOPLAMA HİZMETİNİ SÜRDÜRMEK	TEMİZLİK İŞLERİ MÜDÜRLÜĞÜ

ORANI		
YENİLENEN/YENİ ALINAN ÇÖP KAMYONU ARAÇ SAYISI	ÇÖP TOPLAMA EKİPMANLARINI YENİLEMEK VE YENİ EKİPMAN ALMAK	DESTEK HİZMETLERİ MÜDÜRLÜĞÜ
GERİ DÖNÜŞÜMLE İLGİLİ DÜZENLENEN SEMİNER SAYISI	GERİ DÖNÜŞÜM HİZMET ALTYAPISINI GELİŞTİRMEK	TEMİZLİK İŞLERİ MÜDÜRLÜĞÜ
PAZARTESİ PAZARI SOSYAL TESİSİNİN TAMAMLANMA ORANI	PAZARTESİ PAZARINA SOSYAL TESİS YAPMAK VE İŞLETMEK	FEN İŞLERİ MÜDÜRLÜĞÜ
SU DEPOSU SOSYAL TESİSİNİN TAMAMLANMA ORANI	İŞBİRLİĞİYLE SU DEPOSU SOSYAL TESİSİNİ YAPMAK	FEN İŞLERİ MÜDÜRLÜĞÜ
GENÇLİK VE SPOR MERKEZİNİN TAMAMLAMA ORANI,	GENÇLİK VE SPOR MERKEZİ YAPMAK VE İŞLETMEK	FEN İŞLERİ MÜDÜRLÜĞÜ
DESTEKLENEN SPPOR KULÜBÜ SAYISI	SPOR VE SPORCUYA DESTEK VERMEYİ SÜRDÜRMEK	KÜLTÜR VE SOSYAL İŞLER MÜDÜRLÜĞÜ
SPOR TESİSİ SAYISI	SPORU DESTEKLEMeye YÖNELİK TESİSLER YAPMAK	PARK VE BAHÇELER MÜDÜRLÜĞÜ
SPORTİF FAALİYET DÜZENLEME SAYISI	SPORTİF FAALİYETLER YAPMAK	KÜLTÜR VE SOSYAL İŞLER MÜDÜRLÜĞÜ
SOSYAL YARDIM PLANINA UYUM ORANI,	SOSYAL YARDIMLARI PLANLAYARAK YAPMAK	KÜLTÜR VE SOSYAL İŞLER MÜDÜRLÜĞÜ
AŞEVİNİN TAMAMLANMA ORANI	AŞEVİ HİZMETİ SUNMAK	FEN İŞLERİ MÜDÜRLÜĞÜ
İŞBİRLİĞİNİ SÜRDÜRME ORANI	ROMAN HEMŞİRELERİMİZİN YAŞAMINI KOLAYLAŞTIRMAK	KÜLTÜR VE SOSYAL İŞLER MÜDÜRLÜĞÜ
KADININ SİĞİNMA EVİNİN TAMAMLANMA ORANI	KADIN SİĞİNMA EVİ YAPMAK	FEN İŞLERİ MÜDÜRLÜĞÜ
AKÜLÜ ARABA	ENGELLİ	KÜLTÜR VE SOSYAL İŞLER

YARDIM TALEBİNİN KARŞILANMA ORANI,	HEMŞİRELERİMİZE AKÜLÜ ARAÇ YARDIMI YAPMAK	MÜDÜRLÜĞÜ
ENGELLİ AKÜLÜ ARAÇLARI İÇİN SARJ NOKTASI SAYISI,	ENGELLİ HEMŞİRELERİMİZE AKÜLÜ ARAÇ YARDIMI YAPMAK	FEN İŞLERİ MÜDÜRLÜĞÜ
REHABİLİTASYON VE YAŞLI BAKIM EVİ TAMAMLANMA ORANI	REHABİLİTASYON VE YAŞLI BAKIM EVİNİ HİZMETE SUNMAK	FEN İŞLERİ MÜDÜRLÜĞÜ
YAŞLI VE HASTA BAKIMINA YÖNELİK DÜZENLENEN KURS SAYISI,	YAŞLI HASTA VE BAKIM KURSLARI DÜZENLEMEK	KÜLTÜR VE SOSYAL İŞLER MÜDÜRLÜĞÜ
KAMPANYA SÜRDÜRME ORANI	ACILARINIZI PAYLAŞIYORUZ" KAMPANYASINI SÜRDÜRMEK	KÜLTÜR VE SOSYAL İŞLER MÜDÜRLÜĞÜ
İMAR PLANI VE UYGULAMALARIN DAN MEMNUNİYET ORANI	BÜTÜNLÜK İÇERİSİNDE İMAR PLAN TADİLATLARINI , REVİZYONLARINI VE UYGULAMALARIN I YAPMAK	İMAR VE ŞEHİRCİLİK MÜDÜRLÜĞÜ
KENTSEL DÖNÜŞÜM PLANININ TAMAMLANMA ORANI,	KENTSEL DÖNÜŞÜM PLANI YAPMAK	İMAR VE ŞEHİRCİLİK MÜDÜRLÜĞÜ
KAPALI OTOPARK TAMAMLANMA ORANI	KAPALI OTOPARK SAĞLAMAK VE AĞIR TAŞITLARIN ŞEHİR DIŞINA KAYDIRILMASINI SAĞLAMAK	FEN İŞLERİ MÜDÜRLÜĞÜ
HAVAİ HATLARIN YER ALTINA ALINMASI İÇİN İŞBİRLİĞİNİ SÜRDÜRME ORANI	İŞBİRLİĞİ İLE HAVAİ HATLARIN YER ALTINA ALINMASINI SAĞLAMAK	FEN İŞLERİ MÜDÜRLÜĞÜ
YAPIRIM PROGRAMINA UYUM ORANI,	YOL YAPIM VE BAKIM HİZMETİNİ SÜRDÜRMEK	FEN İŞLERİ MÜDÜRLÜĞÜ
ANA ARTERLERE	ŞEHİRİÇİ ANA	PARK VE BAHÇELER MÜDÜRLÜĞÜ

OTURMA BANKLARI TAMAMLANMA ORANI	ARTERLERE OTURMA BANKLARI,ŞEHİRİ SİMGELEYEN UNSURLAR YAPMAK	
ESKİ BURSA YOLUNUN DÜZENLENME VE GENİŞLETİLMESİNİN TAMAMLANMA ORANI	ESKİ BURSA YOLUNUN DÜZENLENMESİ VE GENİŞLETİLMESİNİN SAĞLAMAK	FEN İŞLERİ MÜDÜRLÜĞÜ
OTOYOLUN TAMAMLANMA ORANI	:BÜYÜKŞEHİR BELEDİYEMİZİN İŞBİRLİĞİ İLE OTOYOL YAPILMASI İÇİN LOBİ FAALİYETİ YAPILMASI	ÖZEL KALEM
FEVZİDERE-DERE MAHALLE KÖPRÜSÜNÜN TAMAMLANMA ORANI,	FEVZİDEDE-DERE MAHALLESİ KÖPRÜSÜNÜN YAPILMASINI SAĞLAMAK	FEN İŞLERİ MÜDÜRLÜĞÜ
BEHEM-YALINTAŞ KÖPRÜSÜNÜN TAMAMLANMA ORANI	BEHRAM-YALINTAŞ KÖRÜSÜNÜN YAPILMASINI SAĞLAMAK	FEN İŞLERİ MÜDÜRLÜĞÜ
ARALIK-AZATLI KÖPRÜSÜNÜN GÜÇLENDİRİLME ÇALIŞMALARININ TAMAMLANMA ORANI,	ARALIK-AZATLI KÖPRÜSÜNÜN GÜÇLENDİRİLMESİ VE GÜZELLEŞTİRİLMESİNİ SAĞLAMAK	FEN İŞLERİ MÜDÜRLÜĞÜ
OTOBÜS TERMİNALİNİN TAMAMLANMA ORANI	ŞEHİRLERARASI OTOBÜS TERMİNALİ YAPILMASINI SAĞLAMAK	FEN İŞLERİ MÜDÜRLÜĞÜ
HÜKÜMET KONAĞININ TAMAMLANMA ORANI	HÜKÜMET KONAĞI YAPILMASINI SAĞLAMAK	FEN İŞLERİ MÜDÜRLÜĞÜ
TAMAMLANMA ORANI	ULUDAĞ ÜNİVERSİTESİNİN İLÇEMİZDE FAKÜLTE AÇMASINI DESTEKLEMEK	FEN İŞLERİ MÜDÜRLÜĞÜ
BARIŞ	YENİ İLK VE	FEN İŞLERİ MÜDÜRLÜĞÜ



MAHALLESİNDEKİ OKULUN TAMAMLANMA ORANI	ORTAÖĞRETİM OKULU YAPILMASINI SAĞLAMAK	
İÇME SUYU GÖLET PROJESİNİN TAMAMLANMA ORANI	İÇME SUYU GÖLET PROJESİNİN YAPILMASINI SAĞLAMAK	FEN İŞLERİ MÜDÜRLÜĞÜ
İÇME SUYU GÖLET PROJESİNİN TAMAMLANMA ORANI	İÇME SUYU GÖLET PROJESİNİN YAPILMASINI SAĞLAMAK	FEN İŞLERİ MÜDÜRLÜĞÜ
ALTYAPI DOĞALGAZ ÇALIŞMALARININ TAMAMLANMA ORANI	ALTYAPI ÇALIŞMALARININ TAMAMLANMASINI SAĞLAMAK	FEN İŞLERİ MÜDÜRLÜĞÜ
ÜRETİCİ PAZARININ İŞIKLANDIRILMASININ TAMAMLANMA ORANI	ÜRETİCİ PAZARINI İŞIKLANDIRMAK	FEN İŞLERİ MÜDÜRLÜĞÜ
KİRMASTI DERESİNİ GÜZELLEŞTİRİYORUZ PROJESİNİ,	KİRMASTI DERESİNİ GÜZELLEŞTİRİYORUZ PROJESİNİN 1.ETABINI YAPMAK	FEN İŞLERİ MÜDÜRLÜĞÜ
KİRMASTI DERESİ DERE ISLAHI ÇALIŞMALARI TAMAMLAMA ORANI,	DERE ISLAHI ÇALIŞMALARI YAPMAK	FEN İŞLERİ MÜDÜRLÜĞÜ
ÜRETİLEN YEŞİL ALAN BÜYÜKLÜĞÜ	TEMATİK PARKLAR YAPMAK VE YEŞİL ALANLARIN BAKIMINI SÜRDÜRMEK	FEN İŞLERİ MÜDÜRLÜĞÜ
KENTPARK TAMAMLANMA ORANI	TEMATİK PARKLAR YAPMAK VE YEŞİL ALANLARIN BAKIMINI SÜRDÜRMEK	PARK VE BAHÇELER MÜDÜRLÜĞÜ
FİDAN ÜRETİMİNİ SÜRDÜRME ORANI	FİDAN ÜRETİMİNİ SÜRDÜRMEK	PARK VE BAHÇELER MÜDÜRLÜĞÜ
YENİLENEN/ YENİ ALINAN ÇOCUK OYUN ALANI	ÇOCUK OYUN ALANI YAPMAK VE OYUN	PARK VE BAHÇELER MÜDÜRLÜĞÜ

SAYISI.	ALANLARINI YENİLEMEK	
ÖRNEK İŞYERİ SAYISI	İŞYERLERİNİ DENETLEMEK VE ZABITA HİZMETİ SUNMAK	ZABITA MÜDÜRLÜĞÜ
HAYVAN BARINAĞININ KAPASİTE ARTIŞ ORANI	HAYVAN BARINAĞININ KAPASİTESİNİ ARTIRMAK	ZABITA MÜDÜRLÜĞÜ
ÇEVREYLE İLGİLİ SEMİNER VE ETKİNLİK SAYISI	ÇEVRE GÜNÜNÜ KUTLAMAK	TEMİZLİK İŞLERİ MÜDÜRLÜĞÜ
ZARARLI MADDE KULLANIMINA YÖNELİK SEMİNER VE ETKİNLİK SAYISI	ZARARLI MADDE KULLANIMI KONUSUNDA AİLELERİ BİLİNÇLENDİRME K	ZABITA MÜDÜRLÜĞÜ
DÜZENLENECEK OKUL SAYISI,	ESKİ OKUL BİNALARINI KÜLTÜR MERKEZİ OLARAK DÜZENLEMEK	FEN İŞLERİ MÜDÜRLÜĞÜ
ÇEVRE DÜZENLEMESİ YAPILACAK CAMİ SAYISI	CAMİLERİMİZİN ÇEVRE DÜZENLEMESİNİ YAPMAK	FEN İŞLERİ MÜDÜRLÜĞÜ
REHABİLİTASYON TAMAMLANMA ORANI,	UĞUR BÖCEĞİ KÜLTÜR MERKEZLERİ YAPMAK	FEN İŞLERİ MÜDÜRLÜĞÜ
YAPILACAK MAHALLE KONAĞI SAYISI,	MAHALLE KONAKLARI YAPMAK	FEN İŞLERİ MÜDÜRLÜĞÜ
RESTORASYON YAPILAN/ CEPHE SAĞLIKLAŞTIRILAN BİNA SAYISI	TARİHİ BİNALARIN DIŞ CEPHE SAĞLIKLAŞTIRMA VE RESTORASYON ÇALIŞMALARINI YAPMAK	FEN İŞLERİ MÜDÜRLÜĞÜ
TARİHİ VE KÜLTÜREL DEĞERLERLE İLGİLİ SEMPOZYUM SAYISI	TARİHİ VE KÜLTÜREL DEĞERLERLE İLGİLİ SEMPOZYUM DÜZENLEMEK	KÜLTÜR VE SOSYAL İŞLER MÜDÜRLÜĞÜ
TİYATRO GÖSTERİ/	ÇOCUKLARA VE	KÜLTÜR VE SOSYAL İŞLER

ETKİNLİK SAYISI	GENÇLERE YÖNELİK TİYATRO GÖSTERİLERİ, SOSYAL VE KÜLTÜREL ETKİNLİKLER DÜZENLEMEK	MÜDÜRLÜĞÜ
KONSER SAYISI	KONSERLER DÜZENLEMEK	KÜLTÜR VE SOSYAL İŞLER MÜDÜRLÜĞÜ
ŞİİR DİNLETİSİ SAYISI,	ŞİİR DİNLETİSİ DÜZENLEMEK	KÜLTÜR VE SOSYAL İŞLER MÜDÜRLÜĞÜ
DUYURULARIN SÜRDÜRÜLME ORANI,	BELEDİYE WEB SİTESİNDE DUYURU YAPMAK	KÜLTÜR VE SOSYAL İŞLER MÜDÜRLÜĞÜ
MÜDÜRLÜK YÖNETİMLERİNİ GÜNCELLEME ORANI.	MÜDÜRLÜK YÖNETMELİKLERİNİ GÜNCELLEMEK	İNSAN KAYNAKLARI VE EĞİTİM MÜDÜRLÜĞÜ
E- İMZA UYGULAMASI TAMAMLANMA ORANI.	ELEKTRONİK İMZA UYGULAMASI YAPMAK	DESTEK HİZMETLERİ MÜDÜRLÜĞÜ (BİLGİ İŞLEM BİRİMİ) YAZI İŞLERİ MÜDÜRLÜĞÜ
YILLIK GELİR BÜTÇE TAHMİNLERİNİN GERÇEKLEŞME ORANI.	BÜTÇE GELİR TAHMİNLERİNİ GERÇEKLEŞTİRME ORANINI YÜKSELTMEK	MALİ HİZMETLER MÜDÜRLÜĞÜ
KENT KONSEYİ KURULMASI VE SÜRDÜRME ORANI.	KENT KONSEYİ KURMAK	ÖZEL KALEM
SAHA ARAŞTIRMA SAYISI.	SAHA ARAŞTIRMASI VE SOSYAL DOKU ANALİZİ YAPMAK.	ÖZEL KALEM
FİZİBİLİTE ANALİZİNE UYUM ORANI	HİZMET ARAÇLARINI VE BİLGİSAYAR DONANIM ALT YAPISININ BAKIMINI YAPMAK, İHTİYAÇ DAHİLİNDE YENİLENMESİ VEYA KİRALAMA YÖNTEMİYLE HİZMET ALINMASINI SAĞLAMAK	DESTEK HİZMETLERİ MÜDÜRLÜĞÜ
KENT BİLGİ	KENT BİLGİ	İMAR VE ŞEHİRCİLİK MÜDÜRLÜĞÜ

SİSTEMİNİ GÜNCELLEME ORANI	SİSTEMİNİ GÜNCELLEMEK	
BELEDİYE YETKİLİLERİ VE PERSONELİMİZE YÖNELİK DÜZENLENEN EĞİTİM VEYA SEMİNER SAYISI	BELEDİYE YETKİLİLERİNE VE PERSONELİMİZE YÖNELİK EĞİTİMLER SEMİNERLER DÜZENLEMEK	İNSAN KAYNAKLARI VE EĞİTİM MÜDÜRLÜĞÜ
İŞ ANALİZİNE UYUM ORANI	PERSONELİMİZİN TEKNOLOJİ VE BİLGİSAYAR KULLANMA KABİLİYETİNİ GÜÇLENDİRMEK	İNSAN KAYNAKLARI VE EĞİTİM MÜDÜRLÜĞÜ
PERSONELE YÖNELİK SOSYAL ETKİNLİK SAYISI	PERSONELİMİZE YÖNELİK SOSYAL ETKİNLİK DÜZENLEMEK	İNSAN KAYNAKLARI VE EĞİTİM MÜDÜRLÜĞÜ
BENZİN İSTASYONLARI İŞLETMESİNİ SÜRDÜRME ORANI	BENZİN İSTASYONLARINI İŞLETMEK	İŞLETME VE İŞTİRAKLER MÜDÜRLÜĞÜ
TAŞINMAZ MAL ENVANTERİNİ GÜNCELLEME ORANI,	TAŞINMAZ MAL ENVANTERİNİ GÜNCELLEMEK	MALİ HİZMETLER MÜDÜRLÜĞÜ
MARKA DEĞERLERİN TANITIMINI SÜRDÜRME ORANI, FESTİVAL SAYISI	MARKA DEĞERLERİ TANITMAK	KÜLTÜR VE SOSYAL İŞLER MÜDÜRLÜĞÜ
FESTİVAL SAYISI, TARIM FUARI SAYISI	FESTİVAL DÜZENLEMEK	KÜLTÜR VE SOSYAL İŞLER MÜDÜRLÜĞÜ
TARIM FUARI SAYISI	TARIM FUARI DÜZENLEMEK	KÜLTÜR VE SOSYAL İŞLER MÜDÜRLÜĞÜ

## STRATEJİK AMAÇLAR KAYNAK İHTİYAÇ TABLOSU

STRATEJİK AMAÇLAR	BÜTÇE	%	DIŞ KAYNAK	TOPLAM KAYNAK	%
BEREKETLİ MUSTAFAKEMALPAŞA	557.000	3%	1.000.000	1.557.000	4,00%
ÇEVREYLE DOST YAŞAYAN	4.550.000	26%	0	4.550.000	11,00%
SOSYAL BELEDİYE	2.037.000	12%	4.700.000	6.737.000	15,38%
GÜZEL ŞEHİR	7.426.000	43%	18.350.000	25.776.000	62,00%
SAĞLIKLI TOPLUM	85.000	0.5%	0	85.000	0,20%
GELİŞEN İNSAN	769.000	5%	600.000	1.369.000	3%
GÜÇLÜ BELEDİYE	1.215.000	7%	0	1.215.000	3,00%
MARKA ŞEHİR	595.000	3.5%	0	595.000	1,42%
TOPLAM	17.234.000	100	24.650.000	41.884.100	100,00%

Kaynaklar	Bütçe	Dış kaynak	Toplam
Faaliyet Proje Giderleri	17.234.000,00	24.650.000	41.884.100
Genel Yönetim Giderleri	45.766.000,00	=	=
Bütçe Genel Toplam	63.000.000,00TL	-	=

## **D- UYGULAMAYA DÖNÜK HEDEF, FAALİYET VE PROJELERE AİT TAKVİM**

### **A.PERFORMANS HEDEFLERİNE İLİŞKİN AÇIKLAMALAR**

2015 Performans Programı tablolarında yer alan hedeflerin mümkün olduğunca sayısal verilerle analiz edilebilir ve kullanıma elverişli olması sağlanmıştır. Ancak hedeflerin kamusal hizmetin ölçülebilirliği sorunu da dikkate alınarak ölçülmeye elverişliliği daha çok faaliyetler üzerinden sağlanmaktadır. Aslında hedefler, stratejik yönetimin idarece yapılacak politikalarının da birer göstergesi olması nedeniyle, daha çok politika yerine hedef tespitinden bahsedilmesi tercih edilmiştir. Belirlenen hedefler, faaliyetlerin değişik faaliyet-projelerle gerçekleştirilmesi halinde yapılmış sayılacaktır. Bilindiği üzere stratejik amaçların gereği olan stratejik hedefler, çoğu zaman plan dönemini de aşan sürelerde uygulanabilir. Tespit edilen faaliyetlerin ölçülebilir olması ve somut göstergelerin seçilmesi stratejik amaca varmada performans değerlendirmesi için yeterlidir.

Performans Programının hedeflerine ulaşılmasını etkileyebilecek en önemli dışsal faktör, yerel yönetimin doğrudan etkileyicisi olan hükümet politikalarıdır. Hükümetlerin özellikle siyasal istikrardan kaynaklanan ekonomik yapıyı koruyucu politikaları, bu açıdan önemli yer tutmaktadır. Ekonomik istikrarsızlık olmaması ve böylece siyasal istikrarın korunması halinde, hükümet politikalarının yerel yönetim politikalarına da yansması olumlu olacak ve yerel idarelerde stratejik planlamalarının öngöreceği yıllık performans hedeflerine ulaşacaklardır.

Performans hedeflerinin bir kısmı doğrudan başka dışsal faktörler; Gençlik ve Spor İl Müdürlüğü, Milli Eğitim Müdürlüğü, Aile ve Sosyal Politikalar Bakanlığı, UEDAŞ, OVAGAZ ve Bursa Büyükşehir Belediyesi yönetimleriyle sergilenecek işbirliği ve finansman teminiyle ilişkilidir. Bugün için mevcut işbirliğinin gelecekte de korunması halinde, plana yansıyan işbirliğine dayalı hedeflerin gerçekleşmesi kolaylaşacaktır. Kurum içi içsel faktörler ise nispeten daha stabildir.

### **B.PERFORMANS VERİLERİNİN KAYNAKLARI VE GÜVENİRLİĞİ**

Stratejik yönetim; belediyemizce belirlenen amaç ve hedefleri geliştirmek için, elindeki tüm iç ve dış kaynakları en etkin verimli bir şekilde kullanması süreci olarak önem kazanmıştır. Belediyemizde uzun vadeli vizyoner yönetim anlayışı, Belediye Başkanı'nın liderliğinde tüm üst kademe yöneticilerle uygulamaya geçirilmiştir.

Stratejik plan ve bütçe ilişkisi performans programı ile gerçekleştirilmektedir. Bütçe hazırlık sürecine entegre edilen performans programı bir mali yılda stratejik planda yürütülmesi

gereken faaliyetlerin kaynak ihtiyacını performans hedef ve göstergelerini içeren idare bütçe ve faaliyet raporunun hazırlanmasına dayanak oluşturmaktadır.

Bu doğrultuda Performans Programının hazırlanması çalışmaları başlatılmış, birimlerle yapılan istişare ve toplantılar sonrasında birim performans tabloları uygun şekilde hazırlanmıştır. Çalışmada yapılan yüz yüze görüşmeler neticesinde Performans hedef ve göstergelerinin elde edilmesinde kullanılacak verilerin somut olarak belirlenmesi sağlanmıştır. Hazırlanan performans dökümanlarının son halleri elektronik ortamda ve resmi yazışma yoluyla birimlerden alınmıştır.

Performans programı hazırlanırken birimlerin kullandıkları veriler; birim arşivleri ve genel arşiv kullanılarak alınmıştır. Verilerin somut ve ölçülebilir olması sağlanmıştır.