

İÇİNDEKİLER

BELEDİYE BAŞKANININ MESAJI	i
GENEL MÜDÜRÜN MESAJI	ii
İÇİNDEKİLER.....	iii
1. GİRİŞ	1
2. DURUM ANALİZİ.....	3
2.1. Tarihçe	3
2.2. Görev ve Yetkiler	3
2.3. Organizasyon Yapısı	3
2.4. Genel Kurul	4
2.5. Genel Kurul'un Görevleri.....	4
2.6. Yönetim Kurulu	4
2.7. Yönetim Kurulu'nun Görevleri	4
2.8. Denetçiler	5
2.9. Genel Müdür	5
2.10. Genel Müdürün Görevleri	5
2.11. İlgili Mevzuat	6
2.12. Personel Ücret Politikası	6
2.13. Finans Kaynakları	7
2.14. Teknolojik Altyapı	7
2.15. Faaliyetlerimiz	8
2.16. Politikalarımız	21
3. PAYDAŞ ANALİZİ	23
3.1. Çevre Analizi	23
3.2. Su ve İnsan	23
3.3. Dünyada Suyun Miktarı ve Su Kaynaklarının Dağılımı	25
3.4. Ülkemizde Su Kaynaklarının Miktarı	26
3.5. Türkiye'nin Su Kaynakları Potansiyeli	26
3.6. Dış Paydaş Analizi	28
3.7. Vatandaş Analizi	29
3.8. Kurum Analizi	30
3.9. İnsan Kaynakları	30
3.10. Organizasyon Şeması	31
3.11. Fiziksel Yapı	32
3.11.1 Gayrimenkuller	32
3.11.2 Araç ve İş Makineleri	57
3.12 Kurumsal GZFT Analizi	58
3.12.1 Güçlü Yönler	58
3.12.2. Zayıf Yönler	59
3.12.3. Fırsatlar	59
3.12.4 Tehditler	60
4. GELECEĞE BAKIŞ	
4.1. Misyonumuz	61
4.2. Vizyonumuz	61
4.3. İlkelerimiz	61
4.4. Çalışma İlke ve Değerleri	62
5. STRATEJİK ALAN, AMAÇ, HEDEF VE FAALİYETLER	63
6. İZLEME VE DEĞERLENDİRME	79



2013–2017 STRATEJİK PLAN

1.GİRİŞ

1.1. Stratejik Plan

Kamu İdarelerinin orta ve uzun vadeli amaçlarını, temel ilke ve politikalarını, hedef ve önceliklerini, performans ölçütlerini, bunlara ulaşmak için izlenecek yöntemler ile kaynak dağılımlarını içeren plandır.(5018 Sayılı Kanun)

Aynı Kanununun “Stratejik Planlama ve Performans Esaslı Bütçeleme” başlıklı 9.maddesinde ise Kamu idarelerinin; kalkınma planları, programlar, ilgili mevzuat ve benimsedikleri temel ilkeler çerçevesinde geleceğe ilişkin misyon ve vizyonlarını oluşturmak, stratejik amaç ve ölçülebilir hedef ve amaçlar saptamak, performanslarını önceden belirlenmiş olan göstergeler doğrultusunda ölçmek ve bu sürecin izleme ve değerlendirmesini yapmak amacıyla katılımcı yöntemlerle stratejik plan hazırlayacakları belirtilmiştir. Yine aynı maddenin devamında, Kamu idarelerinin bütçelerini, stratejik planlarında yer alan misyon, vizyon, stratejik amaç ve hedeflerle uyumlu ve performans esasına dayalı olarak hazırlamaları gerektiği belirtilmektedir.

5018 sayılı Kamu Mali Yönetimi ve Kontrol Kanunu ve “Kamu İdarelerinde Stratejik planlamaya ilişkin Usul ve Esaslar Hakkında Yönetmelik’e uygun olarak Genel Müdürlüğümüzün 2013–2017 stratejik planı, hazırlık çalışmaları ve eğitim programları ile başlatılmıştır. Kamu İdareleri için Stratejik Planlama Kılavuzu esas alınarak süreç başlatılmıştır. Süreç boyunca katılımcılığa özel önem verilmiş, tüm iç paydaşların ve yararlanıcıların sürece katılımına ve fikirlerinin alınmasına dikkat edilmiştir.

Stratejik Planın ana çatısını oluşturan amaç, hedef ve stratejiler, kapsamlı ve ayrıntılı durum analizi sonuçları doğrultusunda şekillendirilmiştir. Amaç hedef ve Stratejilerin, mevcut durumdan yola çıkarak paydaş beklentilerine azami düzeyde cevap veren bir nitelik arz etmesine çalışılmıştır.

5018 sayılı Kanunun getirdikleri:

- Hesap verebilirlik,
- Mali saydamlık,
- Mali disiplin Kamu Mali Yönetiminin yeniden yapılandırılması,
- İç Kontrol ve dış denetim,
- Yetki sorumluluklarının belirlenmesi,
- Harcama sürecinin değişmesi
- Bütçeleme anlayışı ve sürecinin değişmesi sonuçlarını beraberinde getirmiştir.

Günümüzde pek çok kurum ve kuruluş sınırlı kaynakları en etkin şekilde kullanarak hizmet üretmek durumundadırlar. Eskişehir Su ve Kanalizasyon İdaresi (ESKİ) bu kurumlardan biridir. Sürekli değişen dünya koşullarında ESKİ; modern dünya ile barışık bir şekilde yönetebilmek için, dinamik durumlara ortam sağlayan uygulamalar gerçekleştirmek ve çalışmaları sürekli izleyerek, gerekli iyileştirmeleri planlamak zorundadır.



2. DURUM ANALİZİ

2.1. Tarihçe

20.11.1981 tarih ve 2560 Sayılı İSKİ Kanununa, 3305 Sayılı Kanunla, 05.06.1986 tarihinde eklenen ek 5.madde gereğince, Büyükşehir Belediyelerinde tüzel kişiliğe sahip, Su ve Kanalizasyon İdarelerinin kurulması mümkün olduğundan, bu tarihten itibaren de Eskişehir Belediyesinin Büyükşehir Belediyesi Statüsüne geçmesine paralel olarak ta Bakanlar Kurulu'nun 94/6516 sayılı kararları ile ve anılan karar da 18.02.1995 gün ve 22206 Sayılı Resmi Gazetede yayınlanarak, yayımı tarihinden itibaren de ESKİ Genel Müdürlüğü kurulmuştur.

Kamu tüzel kişiliğine sahip müstakil bütçeli olan kuruluşumuz 18.02.1995 tarihinde kurulduktan sonra buna müteakip teşkilatlanmasını tamamlamış ve faaliyetlerine başlamış olup, halen aynı hukuki yapı ile hizmetlerine devam etmektedir.

2.2. Görev ve Yetkiler

ESKİ'nin görev ve yetkileri şunlardır;

- a) İçme, kullanma ve endüstri suyu ihtiyaçlarının her türlü yer altı ve yer üstü kaynaklarından sağlanması ve ihtiyaç sahiplerine dağıtılması için; kaynaklardan abonelere ulaşıncaya kadar her türlü tesisin etüt ve projesini yapmak veya yaptırmak, bu projelere göre tesisleri kurmak veya kurdurmak, kurulu olanları devralıp işletmek ve bunların bakım ve onarımını yapmak, yaptırmak ve gerekli yenilemelere girişmek,
- b) Kullanılmış sular ile yağış sularının toplanması, yerleşim yerlerinden uzaklaştırılması ve zararsız bir biçimde boşaltma yerine ulaştırılması veya bu sulardan yeniden yararlanılması için abonelerden başlanarak bu suların toplanacakları veya bırakılacakları noktaya kadar her türlü tesisin etüt ve projesini yapmak veya yaptırmak; gerektiğinde bu projelere göre tesisleri kurmak ya da kurdurmak; kurulu olanları devralıp işletmek ve bunların bakım ve onarımını yapmak, yaptırmak ve gerekli yenilemelere girişmek,
- c) Bölge içindeki su kaynaklarının, deniz, göl, akarsu kıyılarının ve yer altı sularının kullanılmış sularla ve endüstri artıkları ile kirletilmesini, bu kaynaklarda suların kaybına veya azalmasına yol açacak tesis kurulmasını ve bu tür faaliyetlerde bulunulmasını önlemek, bu konuda her türlü teknik, idari ve hukuki tedbiri almak,
- d) Su ve kanalizasyon hizmetleri konusunda hizmet alanı içindeki belediyelere verilen görevleri yürütmek ve bu konulardaki yetkilerini kullanmak,
- e) Her türlü taşınır ve taşınmaz malı satın almak, kiralamak, ekonomik değeri kalmamış araç ve gereçleri satmak, ESKİ'nin hizmetleriyle ilgili tesisleri doğrudan doğruya yahut diğer kamu veya özel kuruluşlarla ortak olarak kurmak ve işletmek, bu maksatla kurulmuş veya kurulmakta olan tesislere iştirak etmek,
- f) Kuruluş amacına dönük çalışmaların gerekli kılması halinde her türlü taşınmaz malı kamulaştırmak veya üzerinde kullanma hakları tesis etmek.

2.3. Organizasyon Yapısı

ESKİ yönetimi şu organlardan oluşur;

- a) Genel Kurul
- b) Yönetim Kurulu
- c) Denetçiler
- d) Genel Müdürlük

2.4. Genel Kurul

Eskişehir Büyükşehir Belediye Meclisi, aynı zamanda ESKİ Genel Kurulu'nu oluşturur. ESKİ Genel Kurulu, 2560 Sayılı Kanunda yazılı olan yetki ve görevleri çerçevesinde ilgili konuları görüşmek ve karara bağlamak üzere senede iki defa özel gündemle toplanır.

2.5. Genel Kurul'un Görevleri

- Beş yıllık yatırım planını karara bağlamak,
- Yıllık yatırım programlarını inceleyerek karara bağlamak,
- Bütçeyi inceleyerek karara bağlamak,
- Personel kadrolarının ihdas, değiştirilme ve kaldırılmasına karar vermek, yılda iki maaşı geçmemek üzere verilecek ikramiyelerin miktar ve zamanını belirlemek,
- Mayıs ayı toplantısında, Yönetim Kurulu'nun bir önceki yıl çalışmalarına ilişkin faaliyet raporunu, bilançosunu ve denetçiler raporunu inceleyip, karara bağlamak,
- Su satışı ve kullanılmış suların boşaltılmasına ilişkin tarifeleri inceleyerek karara bağlamak,
- İki asil ve iki yedek denetçiyi seçmek,
- 10 yıldan fazla süreli veya 10 milyon TL'den fazla bedeli kiralama, kiraya verme veya intifa sözleşmeleri için Yönetim Kurulu'na izin vermek,
- Dava değeri 100.000 TL'sinin üstünde olan davaların sulhen ortadan kaldırılmasını kararlaştırmak,
- Yurt içi ve yurt dışı borçlanmalar hakkında Yönetim Kurulu'na yetki vermek,
- Yapılan çalışmaların bu Kanun ve bu Kanunla gözetilen amaçlara uygun olup olmadığını karara bağlamak,
- Yönetim Kurulunca ön incelemeleri yapılan yönetmelikleri inceleyip karara bağlamak,
- Eskişehir Büyükşehir Belediye Başkanı veya Yönetim Kurulu'nun Genel Kurul'da görüşülmesini önerdiği diğer işleri görüşüp, karara bağlamak.

2.6. Yönetim Kurulu

Yönetim Kurulu bir başkanla beş üyeden oluşur. Yönetim Kurulu'na atanan üyelerin hizmet süresi (3) yıldır. Yönetim Kurulu'na atanacak olanların ESKİ'nin konusuna giren teknik işlerde, yöneticilikte veya işletmecilikte uzmanlaşmış bulunmaları ve uzmanlıklarına uygun yüksek öğrenim görmüş olmaları gerekir.

Büyükşehir Belediye Başkanı Yönetim Kurulu'na Başkanlık eder. Yönetim Kurulu olağan olarak her hafta belirli günlerde toplanır.

2.7. Yönetim Kurulu'nun Görevleri

- Kuruluş amacına uygun olarak ESKİ'nin çalışmasına ilişkin esasları tespit etmek ve bunların Genel Müdürlükçe uygulanmasını izlemek.
- Genel Müdürlükçe hazırlanacak yönetmelik, bütçe, bilanço ve kadro taslakları ile personele verilecek ikramiye miktar ve zamanlarına ilişkin önerilerin ön incelemelerini yaparak Genel Kurul'a sunmak.
- Yıl içinde bütçenin madde ve fasılları arasında aktarma yapmak.
- Beş yıllık ve yıllık yatırım plan ve programlarını inceleyip, Genel Kurul'a sunmak.
- Genel Müdürlükçe önerilecek satma, satın alma ve ihale işlemlerini karara bağlamak.
- Genel Müdürlükçe önerilecek kamulaştırma işlemlerini karara bağlamak.
- Genel Kurul'ca verilecek yetki çerçevesinde yurt içi ve yurt dışı borçlanmaları karara bağlamak.
- Hizmetin gerektirdiği düzenlemeler hakkında Genel Müdürlükçe yapılacak önerileri inceleyip karara bağlamak.
- 10 yıldan az süreli veya yıllık 10 milyon TL'den az bedelli kiralama, kiraya verme veya intifa sözleşmeleri için Genel Müdür'e izin vermek.
- Dava değeri 100.000 TL'nin altında olan davaların sulhen ortadan kaldırılmasını kararlaştırmak.

- k) Genel Müdürlükçe hazırlanan su satışı ve kullanılmış suların boşaltılmasına ilişkin tarifeleri tespit ederek Genel Kurulun onayına sunmak.
- l) Hizmetlerin ekonomik verimlilik ilkelerine göre yürütülmesi için gerekli önlemleri saptamak, yetkisi içinde olanları almak, yetkisi dışında olanları ilgili kurum ve mercilere iletmek.
- m) Genel Müdür'ün Önerisi üzerine Teftiş ve Kontrol Kurulu Başkanı, 1.Hukuk Müşaviri, Daire Başkanları, Uzman Tabip, Müdürler, Teknik Elemanlar, Avukatlar ve Müfettişlerin atama, nakil, terfi ve işten çıkarılmaları hakkında karar vermek ve sözleşmeli personelin işe alınmalarını onaylamak.
- n) Gerekliğinde Genel Kurul'un olağanüstü toplantıya çağırılması konusunda Büyükşehir Belediye Başkanı'na öneride bulunmak.
- o) Genel Müdürlükçe önerilecek diğer konuları inceleyip karara bağlamak.

2.8. Denetçiler

ESKİ'nin işlemleri hizmet süreleri içinde çalışacak iki denetçi tarafından denetlenir. Denetçi seçilebilmek için mühendislik, hukuk, ekonomi ve işletme konularında en az birinden yüksek öğrenim görmüş ve uzmanlaşmış bulunmak ve aynı konuda en az 10 yıl görev yapmış olmak gerekir. Denetçilerin hizmet süreleri iki yıl olup, hizmet süreleri sonunda yeniden seçilmeleri mümkündür. Denetçiler ESKİ'nin çalışmalarına ilişkin tespit ettikleri eksiklikleri, aksaklıklar ve yasa dışı işlemler hakkında raporlarını Genel Kurula verirler. Raporun bir örneği de Büyükşehir Belediye Başkanına sunulur. Ayrıca Genel Kurulun Mayıs ayı toplantısında Yönetim Kurulu'nun bir yıllık faaliyeti hakkında rapor verirler.

2.9.Genel Müdür

ESKİ Genel Müdürü Eskişehir Büyükşehir Belediye Başkanının teklifi üzerine İçişleri Bakanı tarafından atanır. Yönetim Kurulu üyelerinde aranan şartlar Genel Müdürlüğe atanacaklarda da aranır. Genel Müdürlük hizmetlerinin yürütülmesinde Genel Müdüre yardımcılık etmek ve sayıları 3'ü geçmemek üzere yeteri kadar genel müdür yardımcısı bulunur. Genel Müdür yardımcıları Genel Müdürün teklifi üzerine Eskişehir Büyükşehir Belediye Başkanı'nın onayı ile atanırlar.

Genel Müdür yardımcılarının hizmet alanı ile ilgili konularda yükseköğrenim görmüş ve en az 10 yıl uzmanlık dallarında görev yapmış olmaları gerekir.

2.10. Genel Müdürün Görevleri

- a) ESKİ'nin bu kanun hükümlerince ve amacı doğrultusunda çalışmasını ve yönetilmesini sağlamak.
- b) İdari ve yargı organlarında üçüncü kişilere karşı ESKİ'yi temsil etmek.
- c) Yönetmelikleri, yıllık bütçe, beş yıllık plan ve yıllık yatırım programlarını, bilanço ve personel kadro taslaklarını hazırlayıp yönetim kuruluna sunmak.
- d) Bütçe, iş ve yatırım programları uyarınca harcama yapmak.
- e) 23'ncü maddeye göre çıkarılacak yönetmeliğe uygun olarak su satışına ve kullanılmış suların uzaklaştırılması giderlerine ilişkin tarifeyi hazırlayıp yönetim kuruluna sunmak.
- f) Gerekliğinde Yönetim Kurulu kararı ile yeni düzenlemeler yapmak.
- g) Alım, satım ve ihale işlerinin hazırlıkları ile Yönetim Kurulu'nun vereceği yetki dahilinde alım, satım, ihale ve kira işlerini yapmak, bunlardan yetkisi dışında kalanları yönetim kuruluna sunmak.
- h) Genel Kurul ve Yönetim Kurulu kararlarını uygulamak.
- i) Yönetim Kurulunca atamalar dışında kalan memurları atamak ve işçi almak.
- j) Karara bağlanmasını gerekli gördüğü konu ve önerileri Yönetim Kuruluna veya Genel Kurula sunmak.

Genel Müdür, yetkilerinden uygun gördüklerini yardımcılara devredebilir. Bu gibi hallerde genel müdür yardımcıları yetkili buldukları konulardan doğrudan sorumludur.

2.11. İlgili Mevzuat

Kanunun Adı	Kanun No
Büyükşehir Belediyesi Kanunu	5216
İSKİ Kanunu	2560
Belediyeler Kanunu	5393
Belediye Gelirleri Kanunu	2464
Umumi Hıfzısıhha Kanunu	1593
Türk Ticaret Kanunu	6762
Sular Hakkında Kanun	831
Çevre Kanunu	2872
Yer altı Suları Hakkında Kanun	167
Kamu Mali Yönetimi ve Kontrol Kanunu	5018
Kamu İhale Kanunu	4734
Kamu İhale Sözleşmeleri Kanunu	4735
Bilgi Edinme Hakkı Kanunu	4982
Devlet Memurları Kanunu	657
İş Kanunu	4587
Sosyal Sigortalar Kanunu	506
Emekli Sandığı Kanunu	5434
SGK Kanunu	5510
Kamulaştırma Kanunu	2942
Borçlar Kanunu	818
Türk Ceza Kanunu	5237
İcra İflas Kanunu	2004
Taşıt Kanunu	237
Gelir Vergisi Kanunu	193
KDV Kanunu	3065
Harcırah Kanunu	6245
Damga Vergisi Kanunu	488
Tebliğat Kanunu	7201

2.12. Personel Ücret Politikası

Kuruluşumuz da çalışan 657 sayılı kanuna tabi personelin maaşları merkezi hükümetler tarafından belirlenmekte olup, idaremizin her konuda herhangi bir takdir yetkisi bulunmamaktadır.

İşçi Personelin maaşları ise toplu sözleşmeleri ile tespit edilmektedir. Bu tespit yapılırken eşit ise eşit ücret prensibi göz önünde tutulmaktadır.

Kalifiye personel istihdam edilebilmesi için, hizmetine ihtiyaç duyulan mühendis, avukat, tekniker gibi mesleklerde, personelin sözleşmeli olarak istihdamı sağlanmıştır.

2.13. Finans Kaynakları

Kuruluşumuzun gelirleri, temel olarak, (1) Abonelerden alınan su ve atıksu bedelleri, (2) Su ve kanal harcamalarına katılma payları, (3) Yurt içi ve yurt dışı gelirler ve (4) genel bütçe paylarından oluşmaktadır. Bunların arasında en temel olan ve üçüncü gelir kaleminden de gerçek fonlayıcı olan kalem, abone tüketicilerinden alınan bedellerdir. İkinci gelir kaleminin kaynağı da yine abonelerdir. Dördüncü kalemden elde edilen gelirler, idare gelirleri içinde oldukça sınırlı bir büyüklük durumundadır.

Kuruluşumuzda iç ya da dış borçlanma Genel Kurul Kararı ile yapılmakta, ancak bu organ borçlanma hakkındaki yetkisini Yönetim Kurulu'na devredebilmektedir. Kullanılan krediler oldukça kısa sürede net kaynak çıkışları ile karşı karşıya kalındığından sorunlu gelir kalemlerinden birini oluşturmakta olup, tarifeler ile elde edilen gelirler, aynı zamanda bir gider kalemi olan kredileri de ödeyen kaynak olması nedeniyle temel öneme sahip olan kalemi oluşturmaktadır.

Tarifeler: Su ve Kanalizasyon İdarelerinde tarifelerin nasıl belirleneceği kurucu yasada (Madde 23) belirtilmiştir. Söz konusu yasanın ilgili maddesi kapsamında, su satışı ve kanalizasyon tesisi bulunan yerlerdeki atık suların uzaklaştırılması için ayrı ayrı tarifeler yapılır. Tarifelerde yönetim ve işletme giderleri ile amortismanları doğrudan gider yazılan (aktifleştirilemeyen) yenileme, ıslah ve tevzi masrafları ve %10'dan aşağı olmayacak oranda kar payı alınır.

Her idare kendisi için bir Tarife Yönetmeliği hazırlamaktadır. Tarife; satış, hizmet, güvence ve yaptırımların paralel değerlerle belirlenmesidir. Su tarifelerinin belirlenmesinde iki ana faktör esas alınacaktır: (a) Yönetim ve işletme giderleriyle amortismanlar, aktifleştirilemeyen yenileme, ıslah ve tevzi masrafları ve %10'dan az olmayacak karlılık oranı, (b) Üretilen ve kayıplar düşüldükten sonra yapılacağı varsayılan ölçülebilir su satış miktarı. Buna göre, tarifeler maliyet ve %10 kar oranı belirlenip, ölçülebilir su satış miktarına göre hesaplanacaktır. Bu ilkelere göre Yönetim Kurulunca saptanan tarifeler, her yıl bütçe ile birlikte Genel Kurul'a sunulmakta ve onaylanan tarifeler mali yılbaşında yürürlüğe girmektedir.

Bütçe payı, Su ve Kanalizasyon Tarifelerinin alanlarındaki belediyelerin genel bütçe vergi gelirleri tahsilat toplamından aldıkları payların %10'luk kısımları İller Bankası'nca kesilerek idarelere aktarılmaktadır.

ESKİ Genel Müdürlüğü'nün finansman kaynakları da; kanunla verilen yetkiler dahilinde Vergi Geliri ve İller Bankası Payı, su satışı ve kanalizasyon gelirleri, bağış ve yardımlar, belediyelerden tahsilatlar ve dış borçlanma ile sağlanmaktadır.

Kısaca özetlenecek olursak İdaremizin finansman kaynakları;

1. Su satışı ve kullanılmış suların uzaklaştırılmasına karşılık tarifesine göre abonelerden alınan ücretler.
2. Belediye Gelirleri Kanunu uyarınca, su ve kanalizasyon tesislerinden yararlananlardan ilgili belediye adına alınan katılma payları.
3. Hizmet alanındaki belediyelerin, İller Bankası'na 2380 Sayılı Belediyelere ve İl Özel İdarelerine Genel Bütçe Gelirlerinden pay verilmesi hakkında kanun gereğince nüfus esasına göre dağıtılan pay.
4. Büyük ve temel yatırım programları karşılığında Devletçe yapılacak yardımlar.
5. Her türlü yardım ve bağışlar ile diğer gelirlerdir.

Daire Başkanlıklarının finansman kaynakları ise, Yönetim Kurulunca İdarenin bütçe olanakları çerçevesinde ayrılan paylardır.

2.14. Teknolojik Alt Yapı

ESKİ Genel Müdürlüğü yaklaşık 17 yıllık bir geçmişe sahip olup, kurulduğu günden bu yana hizmet alanında, su ve kanalizasyon ihtiyaçlarının karşılanmasında, şehrin ihtiyaçlarını tam tespit ederek, teknolojinin en olanaklarını zamanında kullanarak, ülke içinde diğer su ve kanalizasyon idarelerine örnek teşkil edecek bir yol izlemiştir.

Stratejik Planlama süreciyle de bu gayretlerine hız vererek, belirlediği misyon, vizyon ve ilkeleri doğrultusunda, kuruluşun güçlü ve zayıf yönlerini objektif bir şekilde saptayarak, ülkenin içindeki genel durum prosesine de objektif bir bakış açısı getirmek suretiyle fırsat ve tehditlerini belirleyerek, tüm personelin ESKİ Vizyonuna bakış açısını değerlendirerek amaç, hedef ve bunlara yönelik gelecek projelerini hazırlamıştır.

Tespit edilen güçlü ve zayıf yönler değerlendirildiğinde öncelikle personel eğitimi, özlük hakları, sağlık hizmetleri, yetki çakışması nedeniyle ortaya çıkan çatışmalar, kentin büyümesi nedeniyle yeni araç ve şube ihtiyacı, tesislerin uzaktan kontrolü, arızalara erken teşhis, yeniden yapılanma gibi kurumsallaşma ve teknolojik gelişme ihtiyaçlarının olduğu ortaya çıkmıştır.

Bilgi işlem bünyesinde Otomasyonumuza hizmet veren toplam 7 Adedi Ana Sunucu (Server) bulunmaktadır. Bu sunucularımız günün ihtiyacına göre gerek yazılım ve gerekse donanım yönünden güçlü ve güncel hale getirilmektedir.

DONANIM VE EKİPMANLARI	TOPLAM
Bilgisayar	248
Yazıcı	178
Dizüstü Bilgisayar	16
Switch	41
Hub	2
20 Kwa Güç Kaynağı	4
10 Kwa Güç Kaynağı	4
30 Kwa Güç Kaynağı	3
3 Kwa Güç Kaynağı	7
6 Kwa Güç Kaynağı	2

Ana Makinalar	İnternet Alt Yapısı
<ul style="list-style-type: none"> • 3 Adet Domain Server • 1 Adet GIS Server • 1 Adet Local Web Server • 2 Adet Database Server • 4 Adet Scada Server • 3 Adet Scada İş İstasyonu 	<ul style="list-style-type: none"> • 15 Mbit Metro Ethernet • 27 Adet ADSL Modem • 54 Adet GPRS Bağlantı Kartı • 2 Adet Router • 3 Adet Firewall

2.15. Faaliyetlerimiz

İçme kullanma ve endüstri suyu ihtiyaçlarının her türlü yer altı ve yerüstü kaynaklarından sağlanması ve ihtiyaç sahiplerine dağıtılması için kaynaklardan aboneler ulaşınca kadar her türlü tesisin etüt ve projesini yapmak veya yaptırmak, bu projelere göre tesisleri kurmak veya kurdurmak, kurulu olanları devralıp işletmek ve bunların bakım ve onarımı yapmak, yaptırmak ve gerekli yenilemelere girişmek, Kullanılmış sular ile yağış toplanması, yerleşim yerlerinden uzaklaştırılması ve zararsız bir biçimde boşaltma yerine ulaştırılması veya bu sulardan yeniden yararlanılması için abonelerden başlanarak bu suların toplanacakları veya bırakılacakları noktaya kadar her türlü tesisin etüt ve projesini yapmak veya yaptırmak, gerektiğinde bu projelere göre tesisleri kurmak yada kurdurmak, kurulu olanları devralıp işletmek ve bunların bakım ve onarımını yapmak, yaptırmak ve gerekli yenilemelere girişmek.

Bölge içindeki su kaynaklarının, akarsu kıyılarının ve yer altı sularının kullanılmış sularla ve endüstri artıkları ile kirletilmesini, bu kaynaklarda suların kaybına veya azalmasına yol açacak tesis kurulmasını ve bu tür faaliyetlerde bulunulmasını önlemek, bu konuda her türlü teknik, idari ve hukuki tedbiri almak.

Su ve Kanalizasyon hizmetleri konusunda hizmet alanı içindeki belediyelere verilen görevleri yürütmek ve bu konulardaki yetkileri kullanmak. Her türlü taşınır ve taşınmaz satın almak, kiralamak, ekonomik değeri kalmamış araç ve gereçleri satmak, ESKİ'nin hizmetleriyle ilgili tesisleri doğrudan doğruya yahut diğer kamu ve özel kuruluşlarla ortak olarak kurmak ve işletmek, bu maksatla kurulmuş veya kurulmakta olan tesislere iştirak etmek.

Kuruluş amacına dönük çalışmaların gerekli kılması halinde her türlü taşınmaz malı kamulaştırmak veya üzerinde kullanma hakları tesis etmektir.























VEZNE ÇALIŞMA SAATLERİ
HAFTA İÇİ 08:30 – 12:00
13:00 – 16:30





ESKİ GENEL MÜDÜRLÜĞÜ SU YÜKLEME NOKTASI



2.16. Politikalarımız

- Kurumsal Gelişim sürecini tamamlamış, toplam kalite ilkelerini benimsemiş, teknolojiyi en üst düzeyde kullanmayı esas almış, abone memnuniyetini sağlayarak, toplumsal saygınlığını ve itibarını en üst düzeyde sağlamış bir kurum olmak.
- Su ve Kanalizasyon Hizmetlerini yasal mevzuatlar çerçevesinde sürekli iyileştirirken; abonelerimize en etkin ve güvenilir şekilde ürün ve hizmet sunmak kalite politikamız,
- Yaşam Kaynağı olan suyu ve su hizmetlerini; Eskişehir halkının ihtiyaçlarına en uygun düzeyde cevap verebilecek şekilde kesintisiz, sağlıklı ve ekonomik biçimde yönetmek.
- Çalışanlarımız ve çevremizdekilere güvenli ve sağlıklı çalışma ortamı oluşturup, kaza risklerini en aza indirmek iş sağlığı ve güvenliği politikamız,
- Su ve Kanalizasyon hizmetlerini yasal mevzuatlar çerçevesinde sürekli iyileştirirken; abonelerimize en etkin ve güvenilir şekilde ürün ve hizmet sunmak.
- İçme ve kullanma suyunun kaynağından son kullanıcıya ulaşana kadar güvenli bir şekilde üretimi, artıtımı, depolanması ve dağıtımını sağlıklı koşullarda yapmak gıda güvenliği politikamızdır.
- Su konusunda toplumsal ve bireysel bilgi ve bilinç düzeyinin yükseltilmesini sağlamak.



3. PAYDAŞ ANALİZİ

3.1. Çevre Analizi

Eski'nin uygulayacağı stratejilerin temellerinden birisini de Dış Çevre Analizleri oluşturmaktadır. Bu çerçevede dış çevrede kapsamlı bir şekilde analiz edilmiş olup, analiz sonuçları da aşağıya çıkartılmıştır. Değerlendirmeler, ESKİ bünyesinde yürütülen analizlere dayandırılmıştır.

3.2. Su ve İnsan

Su kesinlikle yaşam, sağlık ve güzellik kaynağıdır. Yaşam su içinde başlar, cenin anne karnında su içinde büyür. Genç bir beden %70'i sudur. Orta yaşlarda vücuttaki su oranı %60'a iner, yaşlandıkça %50'ye düşer. Bu oranlara bakarak gençlik ve canlılık ile vücuttaki su oranı arasındaki ilişkiyi açıkça görebiliriz. Yani bir bakıma, vücudumuz su açısından ne kadar zenginse, o kadar genç olduğumuz söylenebilir. Yaşlandıkça su kaybı artar, cilt ve saçlar kurumaya başlar.

"Besin öğelerinin hücrelerde oksitlenmesi vücutta az miktarda su oluşturur. Bu iç kaynaklı suya metabolik su ya da metabolizma suyu adı verilir. Bu su diyetle enerji veren besin öğelerinin çeşit ve miktarlarına, dolayısıyla gövdede oluşan enerji miktarına göre değişir. Yağ asitlerinin yapısında çok hidrojen bulunduğu için su en çok bunların oksitlenmesiyle oluşur.

100 gr. Yağ gövdede oksitlenince 107 gr. Su oluşur. Bu değerleri karbonhidratlar için 56-60 gram, proteinler ise 34-40 gramdır. Gövdede üretilen 100 kalorilik enerji karşılığında 1015ml. dolayında su oluşur. Suyun gövdedeki devir hızı günde, yetişkinlerde yaklaşık %6, bebek ve çocuklarda ise %15'e yakındır. Bu yüzden gövde büyüklüğü ile ters orantılı olarak, bebe ve çocukların su gereksinimleri yetişkinlerden daha fazladır.

Su ihtiyacı kişiden kişiye farklı olabilir. Su kaybına bağlı olarak yaş, yaşam biçimi, mevsimler, iklim ve daha birçok etkenle değişir. Gün boyunca ortalama 2,5 litre su kaybederiz. Bunun 1,5 litresini idrarla, 0,4 litre kadarını terleme yoluyla, gene 0,4 litre suyu da nefes verirken kaybederiz. Kaybedilen su içeceklerle, katı besinlerle ve besin öğelerinin vücutta yanmasından oluşan suyla ikame edilmeye çalışır. İnsanlar yedikleri katı gıdalardan gün boyunca 3-4 bardak su alırlar.

Besinlerin vücutta yanması sırasında ise yaklaşık bir su bardağı kadar su oluşur. Su ve diğer içecekler kalan su ihtiyacının karşılanmasına yardımcı olurlar. Yaşamsal faaliyetleri sürdürülebilmesi için kaybedilen suyun gün içinde mutlaka yeniden kazanılması gerekir.

Kanın %92'si, kemiklerin %22'si, beynin %75'i ve kasların %75'i sudur. Ayrıca;

- Vücudumuzdaki bütün hücrelerin çoğunluğunu oluşturur.
- Hücrelere besin ve oksijen taşıyarak ve atıkları uzaklaştırarak kan ve lenf sistemlerimizin en büyük kısmını oluşturur.
- Böbreklerimizin toksik maddelerden temizlenmesine yardımcı olur.
- Kan basıncımızın kontrol eden elektrolitlerimizin dengelenmesine yardımcı olur.
- Göz, Ağız ve burun kanallarımızın nemlenmesine yardımcı olur.
- Sıcak havalarda vücudumuzu serin tutar ve soğuk havalarda vücut izolasyonu sağlar.
- Vücudun organlarına karşı darbe emici görev yapar
- Eklemeleri yağlanmasına yardımcı olur. Ve kan, ter, gözyaşı ve tükürüğün bir parçasıdır.
- Vücutlarımızın ihtiyaç duyduğu iz minerallerinin pek çoğunu sağlar.

Su İçmenin Bazı Önemli Nedenleri;

- Hiçbir canlı susuz yaşayamaz.
- Göreceli su yetersizliği vücudun bazı fonksiyonlarını önce bastırır, sonra öldürür.
- Su temel enerji kaynağıdır.
- Su vücudun her hücresinde elektriksel ve manyetik enerji üretir, bize yaşam gücü verir.
- Hücre yapısındaki maddeleri birbirine bağlayan bir yapıştırıcıdır.
- DNA hasarını önler ve onarım mekanizmalarının daha iyi çalışmasına yardımcı olur, böylece üretilen anormal DNA sayısı azalır.
- Bağışıklık sisteminin (bütün mekanizmalarının) merkezi olan kemik iliğinde, bu sistemi kanser de dahil olmak üzere, çeşitli hastalıklara karşı güçlendirir.
- Bütün besinlerin, vitamin ve minerallerin temel çözücüsüdür.
- Akciğerlerde oksijen toplayan kırmızı kan hücrelerinin çalışma verimini artırır.
- Hücreye ulaşan su, o hücreye oksijen verir ve atık gazları vücuttan atılmaları için akciğerlere taşır.
- Vücudun çeşitli bölgelerinden zehirli atıkları toplar ve atılmaları için karaciğer yada böbreklere taşır.
- Eklem boşluklarındaki temel yağlayıcı maddedir, artrit ve sırt ağrılarının oluşumunun önlenmesinde yardımcı olur.
- Bağırsakları en iyi çalıştıran yağlayıcı maddedir, kabızlığı önler.
- Kalp krizi ve felce karşı koruyucudur.
- Kalp ve beyin damarlarında pıhtılaşmayı önler.
- Düşünme başta olmak üzere, bütün beyin fonksiyonları için bize güç ve elektriksel enerji verir.
- Çocuklarda ve yetişkinlerde dikkat yetersizliği sorununa çözüm getirir.
- Çalışma aralığını artırır ve dikkat aralığını büyütür.
- Su dünyadaki diğer bütün içeceklerden daha kolay bulunabilir ve hiçbir yan etkisi yoktur.
- Stres, gerginlik ve depresyonun hafiflemesine yardımcı olur.
- Uykuyu düzenler.
- Cildi yumuşatır ve yaşlılık belirtilerinin azalmasına yardımcı olur.
- Gözlere canlılık ve parlaklık verir.
- Kemik iliğinde kan üretim sistemlerini düzenler, lösemi ve lenfoma oluşumunun önlenmesinde yardımcı olur.
- Kanı sulandırır ve dolaşım sırasında pıhtılaşmasını önler.
- Kalp atışıyla birlikte kanı sulandırıp dalgalandırarak dolaşımdaki katı maddelerin dibe çökmesini engeller.
- Su içtiğiniz zaman susuzluk ve açlık duygularını ayırt edebilirsiniz.
- Kilo vermenin en iyi yolu su içmektir.
- Zihin ve vücut fonksiyonlarını bütünleştirir.
- Yaşlılıkta bellek kaybının önlenmesine yardımcı olur. Alzheimer, multipl skleroz, Parkinson ve Lou Gehring hastalıklarının riskini azaltır.

3.3. Dünyada Suyun Miktarı Ve Su Kaynaklarının Dağılımı

“Mavi Gezegen” olarak adlandırılan ve dörtte üçü su ile kaplı olan dünya yüzündeki toplam suyun %97’si tuzlu su olup okyanuslarda bulunmaktadır. %3 oranındaki tatlı suyun %68,3’ü gibi önemli bir oranı Antartika ve Gröndland’da buz dağları ve buzullarda, %31,4’ü yeraltında, kalan kısmı olan %0,04’ü ise yüzey suyu olup, bunun %87’si göllerde, %11’i bataklıklarda ve %2 si nehirlerde bulunmaktadır. Bu durumda yeryüzündeki toplam su kaynaklarının sadece yaklaşık %1’i kullanılabilir durumda bulunmaktadır.

Dünyadaki Suyun Dağılımı

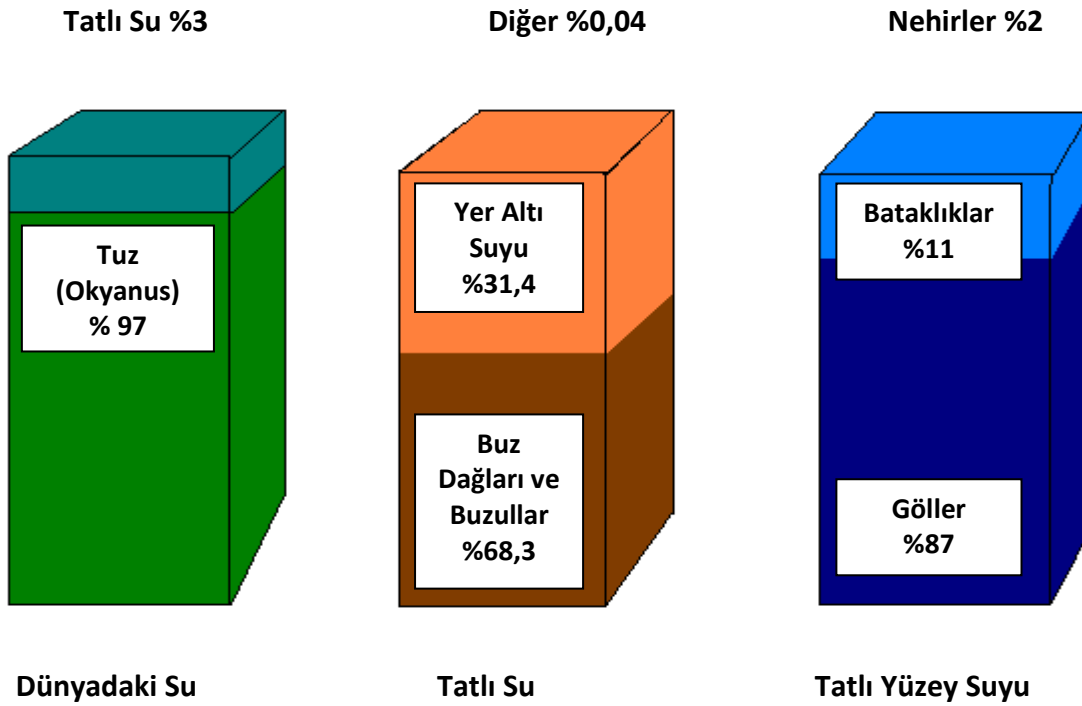

Yüzeyle, göller ve akarsularda bulunan tatlı su oranının çok düşük olması, kolaylıkla yararlanabilecek su miktarının az olduğunu göstermektedir. Yer altı suyu miktarı ise yüzeysel sulara oranla çok fazladır. “Ancak, yer altı sularının önemli bölümü çok derinde olduğundan kullanılması günümüzün teknolojik ve ekonomik koşullarında kısıtlanmaktadır.”

Yaşanabilecek iklim değişiklikleri dışında dünyadaki yenilebilir su kaynakları miktarı sabittir. Yenilebilir su potansiyelinden daha fazla suyun tüketilmesi durumunda yer altı su rezervleri tüketilmeye başlamakta ve kullanılabilir su kaynakları azalmaktadır. Günümüzde Çin, ABD Hindistan, Suudi Arabistan ve Libya’da bu sorun yaşanmaktadır.

Tüm dünya ülkelerinde sular hemen tümüyle kamu mülkiyetindedir; su kaynakları kamu kurumları tarafından yönetilmektedir. Günümüzde su hizmetinin Asya ülkelerinde %99’u, Afrika’da %97’si, Orta ve Doğu Avrupa ile Güney Amerika’da %96’sı, Kuzey Amerika’da %95’i, Batı Avrupa ülkelerinde %80’i ve Doğu Avrupa ile Güney Amerika’da %95’i, Batı Avrupa ülkelerinde %80’i kamu kurumları tarafından yürütülmektedir. Dünya genelinde “özel su piyasası” son derece dardır; bir başka deyişle insanların çok küçük bir bölümü su hizmetini özel şirketlerden almaktadır.

Toplum ciddi bir bilmeceyle karşı karşıya: Su rekabeti sadece ülkeler içinde ve arasında değil, insanlar ile bağımlı oldukları ekosistemler arasında artıyor. 2030 yılına kadar dünya nüfusuna eklenmesi beklenen 1,7 milyar insanın beslenmesini bugünkü ortalama su tüketimi düzeyinde (ortalama beslenme için gereken yağış ve sulama) tutabilmek için yılda 2040 km³ su gerekecektir; bu rakam, 24 tane Nil Nehri’nin yıllık su miktarına eşittir.

Bu kadar büyük miktarda ek suyun doğal sistemlerden elde edilmesinin ekolojik değeri ne olacaktır? Besin üretimi için yağışlardan daha fazla yararlanılması, tahıllar için yer açmak üzere daha fazla ormanın kesilmesi demektir; daha fazla sulama yapılması ise nehirler, göller ve aküferler üzerindeki baskının artırılması anlamına gelmektedir. Daha da önemlisi, ekosistem hizmetlerinin tehlikeli derecede büyük bir kısmından fedakârlık etmeden insan gereksinimlerini karşılamanın yolları var mı?

Bolivya buzullarını inceleyen Fransız subilimci Robert Gallaire, sorunu şöyle özetliyor: “giderek azalan kaynakları kullanıyoruz. Bu yüzden şu soruyu sormamız gerek: 50 yıl sonra ne olacak? Bildiğimiz gibi, 50 yıl aslında yarın demektir.”

3.4. Ülkemizde Su Kaynaklarının Miktarı

Türkiye’de yıllık ortalama yağış 643 mm olup, yılda ortalama 501 milyar m³ suya tekabül etmektedir. Bu suyun 274 milyar m³’ü toprak ve su yüzeyleri ile bitkilerden olan buharlaşmalar yoluyla atmosfere geri dönmekte, 69 milyar m³’lük kısmı yer altı suyunu beslemekte, 158 milyar m³’lük kısmı ise akışa geçerek çeşitli büyüklükteki akarsular vasıtasıyla denizlere ve kapalı havzalardaki göllere boşalmaktadır. Yer altı suyunu besleyen 69 milyar m³’lük suyun 28 milyar m³’ü pınarlar vasıtasıyla yerüstü suyuyla tekrar katılmaktadır. Ayrıca komşu ülkelerden ülkemize gelen yılda ortalama 7 milyar m³ su bulunmaktadır. Böylece ülkemizin brüt yerüstü suyu potansiyeli 193 (158+28+7) milyar m³ olmaktadır.

Yer altı suyunu besleyen 41 milyar m³ de dikkate alındığında, ülkemizin toplam yenilebilir su potansiyeli brüt 234 milyar m³ olarak hesaplanmıştır. Ancak günümüz teknik ve ekonomik şartları çerçevesinde, çeşitli maksatlara yönelik olarak tüketilebilecek yerüstü suyu potansiyeli yurt içindeki akarsulardan 95 milyar m³, komşu ülkelerden yurdumuza gelen akarsulardan 3 milyar m³ olmak üzere, yılda ortalama toplam 98 milyar m³’tür. 14 milyar m³ olarak belirlenen yeraltı suyu potansiyeli ile birlikte ülkemizin tüketilebilir yerüstü ve yer altı potansiyeli yılda ortalama toplam 112 milyar m³ olmaktadır. Bu miktarın bölgesel ve mevsimsel dağılımındaki dengesizlik önemli bir sorundur. Bu suyun %35’i çeşitli amaçlara yönelik olarak kullanıma sunulmuş, kalan %65’i ise halen kullanılmamaktadır.

3.5. Türkiye’nin Su Kaynakları Potansiyeli

Dünyadaki toplam su miktarı 1,4 milyar km³’tür. Bu suyun % 97’si denizlerde ve okyanuslardaki tuzlu sulardan oluşmaktadır. Geriye kalan yalnızca % 2’si tatlı su kaynağı olup çeşitli amaçlar için kullanılabilir olduğu belirlenmiştir. Dünyadaki toplam suyun yaklaşık yılda ortalama 500.000 km³’ü denizlerde ve toprak yüzeyinde meydana gelen buharlaşmalar ile hidrolojik çevrim içerisinde yağmur ve kar olarak tekrar yeryüzüne düşmektedir.

Dünya yüzeyine yağışla düşen su miktarı yılda ortalama yaklaşık olarak 100.000 km³ olup bunun, 40.000 km³’ü akışa geçerek nehirler vasıtasıyla denizlere ve kapalı havzalardaki göllere ulaşmaktadır. Bu miktarın da 9.000 km³’ü ise teknik ve ekonomik olarak kullanılabilir durumdadır.

Kullanılabilir suyun dengeli dağıldığını söylemek çok zordur. Bu nedenledir ki günümüzde dünya nüfusunun 1/3’ü yeterli ve sağlıklı su kaynaklarına sahip olamadıkları için su sıkıntıları yaşamaktadırlar

Bugün pek çok insan tatlı su kaynaklarının, dünyada insanlığın yararına sunulmuş sonsuz bir doğal kaynak olduğunu düşünmektedir. Oysa, sonlu bir doğal kaynak olan tatlı su, yaşayan bir gezegen olan dünyamızın vazgeçilmez bir parçasıdır.

Türkiye Su Kaynakları Potansiyeli

Ortalama (aritmetik) Yıllık Yağış	643 mm/m ²
Ortalama Yıllık Yağış Miktarı	501 milyar m ³
Eskişehir Ortalama Yıllık Yağış Miktarı	378 mm/m ²

Türkiye göller ve nehirlerinden oluşan tatlı su kaynaklarına sahip olmasına rağmen, sanıldığı gibi su zengini bir ülke değildir. Aksine, gerekli önlemler alınmadığı takdirde yakın gelecekte su sorunları yaşamaya aday bir ülke konumundadır.

Türkiye'de; kuraklıklar ve diğer nedenler yüzünden mevcut su kapasitesinde azalmalar görülmektedir. Bunun başlıca nedenleri ise; topografyadaki düzensizlikler sebebiyle kaynakların kontrol edilemeyişi, yağışların ve kaynakların bölgelere göre dengesiz dağılımı, su kaynaklarının bütüncül havza bazında yaklaşımlarla uzun vadeli planlamalar yerine bölgesel, bağımsız ve kısa vadeli projelerle kullanıma açılması girişimleridir.

Akarsu Havzalarının Yıllık Ortalama Su Potansiyeli ve Verimleri

Havza Adı	Ortalama Yıllık Akış (km ³)	Potansiyel Oranı	Ortalama Yıllık Verim (1/s/ km ³)
Fırat Havzası (x)	31,61	17,00	8,30
Dicle Havzası (xx)	21,33	11,50	13,10
Doğu Karadeniz Havzası	14,90	8,00	19,50
Antalya Havzası	11,60	5,90	24,20
Batı Karadeniz Havzası	9,93	5,60	10,50
Batı Akdeniz Havzası	8,93	4,80	12,40
Marmara Havzası	8,83	4,50	11,00
Seyhan Havzası	8,10	4,30	12,30
Ceyhan Havzası	7,18	3,90	10,70
Kızılırmak Havzası	6,48	3,30	2,60
Sakarya Havzası	6,40	3,40	3,60
Çoruh Havzası	6,30	3,40	10,10
Yeşilirmak Havzası	5,80	3,10	5,10
Susurluk Havzası	5,43	2,90	7,20
Araş Havzası	4,63	2,50	5,30
Konya Kapalı Havzası	4,52	2,40	2,50
Büyük Menderes Havzası	3,30	1,60	3,90
Van Gölü Havzası	2,39	1,30	5,00
Kuzey Ege Havzası	2,90	1,10	7,40
Gediz Havzası	1,95	1,10	3,60
Meriç-Ergene Havzası	1,33	0,70	2,90
Küçük Menderes Havzası	1,19	0,60	5,50
Asi Havzası	1,17	0,60	3,40
Burdur Gölleri Havzası	0,50	0,30	1,80
Akarçay Havzası	0,49	0,30	1,90
TOPLAM	186,05	100,00	

(x) Fırat nehri ana kol yıllık akışı 30.25 km³'dür.

(xx) Dicle nehri ana kol yıllık akışı 16.24 km³'dür.

3.6. Dış Paydaş Analizi

Kurumumuzun Stratejik Planlama Ekibi tarafından tespit edilen 2013-2017 yılları arasında öncelikle işbirliği yapılması gereken dış paydaşlarımız aşağıda tablo halinde belirtilmiştir.

NO	PAYDAŞIN ADI	TÜRÜ
1	TBMM	Dış Paydaş
2	Yargıtay	Dış Paydaş
3	Danıştay	Dış Paydaş
4	Sayıştay	Dış Paydaş
5	İçişleri Bakanlığı	Dış Paydaş
6	Maliye Bakanlığı	Dış Paydaş
7	Hazine Müsteşarlığı	Dış Paydaş
8	İçişleri Bakanlığı, Mahalli İdareler Genel Müdürlüğü	Dış Paydaş
9	Başbakanlık Devlet Personel Başkanlığı	Dış Paydaş
10	Başbakanlık Mevzuatı Geliştirme ve Yayın Genel Müdürlüğü	Dış Paydaş
11	Emekli Sandığı Genel Müdürlüğü	Dış Paydaş
12	Telsiz Genel Müdürlüğü	Dış Paydaş
13	İller Bankası	Dış Paydaş
14	Devlet Planlama Teşkilatı	Dış Paydaş
15	Devlet Su İşleri Bölge Müdürlüğü	Dış Paydaş
16	Maden Tetkik Arama Bölge Müdürlüğü	Dış Paydaş
17	Karayolları Bölge Müdürlüğü	Dış Paydaş
18	SGK İl Müdürlüğü	Dış Paydaş
19	Bilim, Sanayi ve Teknoloji Bakanlığı	Dış Paydaş
20	Çevre ve Şehircilik Bakanlığı	Dış Paydaş
21	Orman ve Su İşleri Bakanlığı	Dış Paydaş
22	Tarım İl Müdürlüğü	Dış Paydaş
23	İl Kontrol Laboratuvarları Müdürlüğü	Dış Paydaş
24	İl Savunma Müdürlüğü	Dış Paydaş
25	Valilik	Dış Paydaş
26	İl Özel İdaresi	Dış Paydaş
27	İl Daimi Encümeni ve İl Genel Meclisi	Dış Paydaş
28	Kaymakamlık	Dış Paydaş
29	Büyükşehir Belediyesi	İç Paydaş
30	Belediyeler (İl, İlçe, Belde)	Dış Paydaş
31	Belediye Meclisi	İç Paydaş
32	ESKİ Daire Başkanları	İç Paydaş
33	Kurum Çalışanları	İç Paydaş
34	Kamu Sağlık Hizmet Birimleri	Dış Paydaş
35	Anadolu Üniversitesi	Dış Paydaş
36	Osmangazi Üniversitesi	Dış Paydaş
37	Adliye	Dış Paydaş
38	Kültür ve Tabiat Varlıkları Koruma Kurulu	Dış Paydaş
39	Kamu İhale Kurulu	Dış Paydaş
40	TSEK	Dış Paydaş
41	DMO	Dış Paydaş
42	TÜBİTAK	Dış Paydaş
43	Türk Telekom	Dış Paydaş

44	Esgaz	Dış Paydaş
45	İçmesuyu Birlikleri	Dış Paydaş
46	Sulama Suyu Birlikleri	Dış Paydaş
47	Ülke içindeki diğer Su ve Kanalizasyon İdareleri	Dış Paydaş
48	Sivil Toplum Örgütleri	Dış Paydaş
49	Memur Sendikaları	Dış Paydaş
50	İşçi Sendikaları	Dış Paydaş
51	Muhtarlar	Dış Paydaş
52	Aboneler	Dış Paydaş
53	Vatandaşlar	Dış Paydaş
54	Banka ve Finans Kuruluşları	Dış Paydaş
55	GSM Kuruluşları	Dış Paydaş
57	Sayaç Üretim Firmaları	Dış Paydaş
58	Bilgi ve İletişim Sektöründe Ürün Geliştiren Firmalar	Dış Paydaş
59	Medya (Yazılı ve Görsel Basın)	Dış Paydaş

3.7. Vatandaş Analizi

Vatandaşlarımızın 2011 yılında “Bilgi Edinme” Kanunu kapsamında E.S.K.İ Genel Müdürlüğünde 179 adet başvuru yapılmıştır.

BAŞVURU DAĞILIMLARI

Daire Başkanlıkları	Başvuru Sayısı
Özel Kalem	2
Teftiş Kurulu Başkanlığı	-
Hukuk Müşavirliği	-
Abone İşleri Dairesi Başkanlığı	63
Atıksu Arıtma Dairesi Başkanlığı	9
Bilgi İşlem Dairesi Başkanlığı	-
Elektrik Makine ve Malzeme İkmal Dairesi Başkanlığı	25
İnsan Kaynakları ve Destek Hizmetleri Dairesi Başkanlığı	11
Planlama Yatırım ve İnşaat Dairesi Başkanlığı	8
Projeler Dairesi Başkanlığı	-
Strateji Geliştirme Dairesi Başkanlığı	3
Su Arıtma Dairesi Başkanlığı	10
Su ve Kanal İşletme Dairesi Başkanlığı	48
TOPLAM	179

3.8. Kurum İçi Analiz

Statü	Personel Sayısı
Memur	123
İşçi	349
Sözleşmeli Personel	49
TOPLAM (2011 YIL SONU İTİBARI İLE)	521

3.9. İnsan Kaynakları

PERSONELİN EĞİTİM DURUMU				Personel Sayısı
EĞİTİM DÜZEYİ	MEMUR	SÖZLEŞMELİ	İŞÇİ	TOPLAM
İLKOKUL	0	0	80	80
ORTAOKUL	4	0	67	71
LİSE	27	0	52	79
MESLEK LİSESİ	28	2	106	136
ÖNLİSANS	14	12	21	47
LİSANS	47	29	19	95
YÜKSEK LİSANS	3	6	4	13
TOPLAM	123	49	349	521

PERSONELİN YAŞ DURUMU				
YAŞ DÜZEYİ	MEMUR	SÖZLEŞMELİ	İŞÇİ	TOPLAM
18 - 30	11	16	14	41
31 - 40	49	28	158	235
41 - 50	39	5	167	211
51 - 60	23	0	8	31
60 Üzeri	1	0	2	3
TOPLAM	123	49	349	521

PERSONELİN CİNSİYET DURUMU				
CİNSİYET DURUMU	MEMUR	SÖZLEŞMELİ	İŞÇİ	TOPLAM
BAYAN	17	28	50	95
ERKEK	106	21	299	426
TOPLAM	123	49	349	521

3.10. Organizasyon Şeması

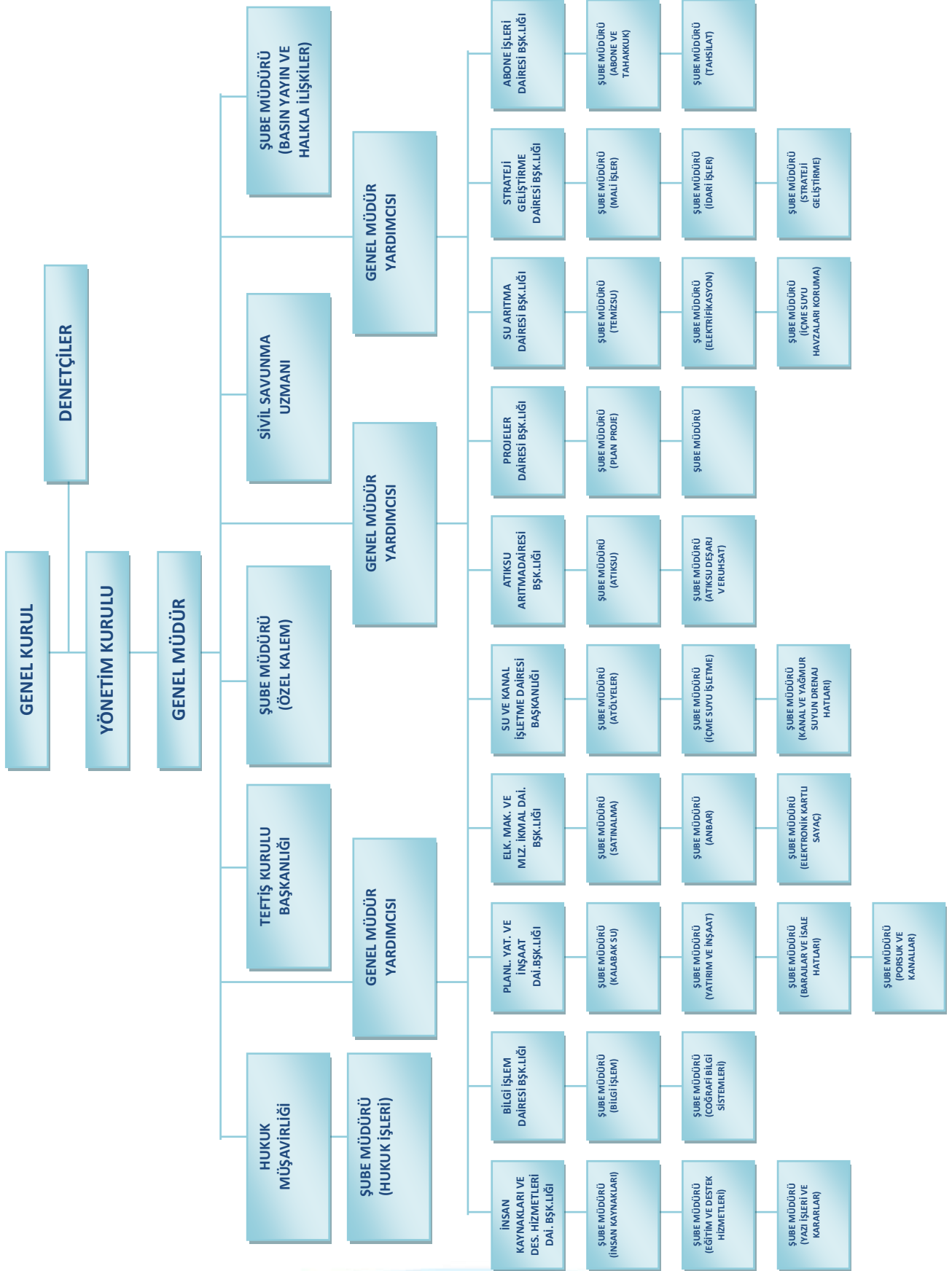

3.11. Fiziksel Yapı

Eski Genel Müdürlüğü hizmet binamız, Karacaşehir Köyü, Ömür mevkiindeki hizmet binaları içerisinde, Genel Müdürlük ve Daire Başkanlıkları bulunmakta olup, hizmet vermektedir. Ayrıca Abone İşleri Dairesi Başkanlığı, Bilgi İşlem Dairesi Başkanlığı, Yunussemre Halk Çarşısı 2. katında, Su ve Kanal İşletme Dairesi Başkanlığı, Odunpazarı ilçesi Cunudiye Mahallesiindeki binalarında, Atıksu Arıtma Dairesi Başkanlığı, Alpu yolundaki hizmet binalarında ve Kalabak Damacana, Pet Dolum tesisleri ise; Seyitgazi yolu üzerindeki hizmet binalarında halen faaliyetlerine devam etmektedir.

3.11.1. Gayrimenkuller

Sıra No	İlçesi	Mahallesi/ Köyü	Cinsi	Pafta No	Cilt No	Yüzölçümü (m2)	Edinme Şekli	Arşiv		Açıklamalar
				Ada No	Sayfa No	Hisse		Tarihi	Yev.No	
				Parsel No	Sıra No	Oranı				
1	ODUNPAZARI	AKPINAR	BİNA VE TARLA		11	10600,00	KAMULAŞTIRMA	12/06/2006	8992	ESKİŞEHİR BÜYÜKŞEHİR
				15	1008	TAM				BELEDİYESİ
				1012						ESKİ GENEL MÜDÜRLÜĞÜ
2	ODUNPAZARI	AKPINAR	TARLA		11	8400,00	KAMULAŞTIRMA	12/06/2006	8949	ESKİŞEHİR BÜYÜKŞEHİR
				15	1043	TAM				BELEDİYESİ
				1047						ESKİ GENEL MÜDÜRLÜĞÜ
3	ODUNPAZARI	AKPINAR	TARLA		11	7000,00	KAMULAŞTIRMA	13/06/2006	9113	ESKİŞEHİR BÜYÜKŞEHİR
				15	1044	TAM				BELEDİYESİ
				1048						ESKİ GENEL MÜDÜRLÜĞÜ
4	ODUNPAZARI	AKPINAR	ÇAYIR		11	6200,00	KAMULAŞTIRMA	23/08/2007	17599	ESKİŞEHİR BÜYÜKŞEHİR
				-	1064					BELEDİYESİ
				1068		3407/5120				ESKİ GENEL MÜDÜRLÜĞÜ
5	ODUNPAZARI	AKPINAR	TARLA		11	1768,27	KAMULAŞTIRMA	17/09/2007	19331	ESKİŞEHİR BÜYÜKŞEHİR
				-	1065	TAM				BELEDİYESİ
				1069						ESKİ GENEL MÜDÜRLÜĞÜ
6	ODUNPAZARI	AKPINAR	TARLA		11	3800,00	KAMULAŞTIRMA	15/06/2006	9439	ESKİŞEHİR BÜYÜKŞEHİR
				15	1079	TAM				BELEDİYESİ
				1083						ESKİ GENEL MÜDÜRLÜĞÜ
7	ODUNPAZARI	AKPINAR	TARLA		11	4800,00	KAMULAŞTIRMA	14/06/2006	9176	ESKİŞEHİR BÜYÜKŞEHİR
				15	1080	TAM				BELEDİYESİ
				1084						ESKİ GENEL MÜDÜRLÜĞÜ
8	ODUNPAZARI	AKPINAR	TARLA		11	6000,00	KAMULAŞTIRMA	12/06/2006	8954	ESKİŞEHİR BÜYÜKŞEHİR
				15	1081	TAM				BELEDİYESİ
				1085						ESKİ GENEL MÜDÜRLÜĞÜ
9	ODUNPAZARI	AKPINAR	TARLA		11	3900,00	KAMULAŞTIRMA	12/06/2006	8947	ESKİŞEHİR BÜYÜKŞEHİR
				15	1082	TAM				BELEDİYESİ
				1086						ESKİ GENEL MÜDÜRLÜĞÜ
10	ODUNPAZARI	AKPINAR	TARLA		11	2900,00	KAMULAŞTIRMA	12/06/2006	8952	ESKİŞEHİR BÜYÜKŞEHİR
				15	1083	TAM				BELEDİYESİ
				1087						ESKİ GENEL MÜDÜRLÜĞÜ
11	ODUNPAZARI	AKPINAR	TARLA		27	1980,52	KAMULAŞTIRMA	12/06/2006	8948	ESKİŞEHİR BÜYÜKŞEHİR
				15	2639	TAM				BELEDİYESİ
				1672						ESKİ GENEL MÜDÜRLÜĞÜ

12	ODUNPAZARI	TARLA		27	6629,64	KAMULAŞTIRMA	12/06/2006	8946	ESKİŞEHİR BÜYÜKŞEHİR
	AKPINAR		15	2641	TAM				BELEDİYESİ
			1674						ESKİ GENEL MÜDÜRLÜĞÜ
13	ODUNPAZARI	TARLA		27	1475,17	KAMULAŞTIRMA	12/06/2006	8945	ESKİŞEHİR BÜYÜKŞEHİR
	AKPINAR		15	2643	TAM				BELEDİYESİ
			1676						ESKİ GENEL MÜDÜRLÜĞÜ
14	ODUNPAZARI	TARLA		27	5252,04	KAMULAŞTIRMA	12/06/2006	8975	ESKİŞEHİR BÜYÜKŞEHİR
	AKPINAR		15	2645	TAM				BELEDİYESİ
			1678						ESKİ GENEL MÜDÜRLÜĞÜ
15	ODUNPAZARI	TARLA		27	2568,38	KAMULAŞTIRMA	12/06/2006	8987	ESKİŞEHİR BÜYÜKŞEHİR
	AKPINAR		15	2647	TAM				BELEDİYESİ
			1680						ESKİ GENEL MÜDÜRLÜĞÜ
16	ODUNPAZARI	TARLA		27	4175,53	KAMULAŞTIRMA	12/06/2006	8986	ESKİŞEHİR BÜYÜKŞEHİR
	AKPINAR		15	2649	TAM				BELEDİYESİ
			1682						ESKİ GENEL MÜDÜRLÜĞÜ
17	ODUNPAZARI	TARLA		27	3697,70	KAMULAŞTIRMA	13/06/2006	9032	ESKİŞEHİR BÜYÜKŞEHİR
	AKPINAR		15	2651	TAM				BELEDİYESİ
			1684						ESKİ GENEL MÜDÜRLÜĞÜ
18	ODUNPAZARI	TARLA		27	1268,08	KAMULAŞTIRMA	13/06/2006	9039	ESKİŞEHİR BÜYÜKŞEHİR
	AKPINAR		15	2653	TAM				BELEDİYESİ
			1686						ESKİ GENEL MÜDÜRLÜĞÜ
19	ODUNPAZARI	TARLA		27	543,87	KAMULAŞTIRMA	13/06/2006	9037	ESKİŞEHİR BÜYÜKŞEHİR
	AKPINAR		15	2655	TAM				BELEDİYESİ
			1688	27					ESKİ GENEL MÜDÜRLÜĞÜ
20	ODUNPAZARI	TARLA			113,61	KAMULAŞTIRMA	13/06/2006	9031	ESKİŞEHİR BÜYÜKŞEHİR
	AKPINAR		1690	2657	TAM				BELEDİYESİ
									ESKİ GENEL MÜDÜRLÜĞÜ
21	ODUNPAZARI	TARLA		27	251,05	KAMULAŞTIRMA	13/06/2006	9099	ESKİŞEHİR BÜYÜKŞEHİR
	AKPINAR		15	2659	TAM				BELEDİYESİ
			1692						ESKİ GENEL MÜDÜRLÜĞÜ
22	ODUNPAZARI	ARSA		27	254,35	KAMULAŞTIRMA	13/06/2006	9109	ESKİŞEHİR BÜYÜKŞEHİR
	AKPINAR		15	2661	TAM				BELEDİYESİ
			1694						ESKİ GENEL MÜDÜRLÜĞÜ
23	ODUNPAZARI	TARLA		27	898,36	KAMULAŞTIRMA	13/06/2006	9112	ESKİŞEHİR BÜYÜKŞEHİR
	AKPINAR		15	2663	TAM				BELEDİYESİ
			1696						ESKİ GENEL MÜDÜRLÜĞÜ
24	ODUNPAZARI	TARLA		27	135,63	KAMULAŞTIRMA	14/06/2006	9127	ESKİŞEHİR BÜYÜKŞEHİR
	AKPINAR		15	2665	TAM				BELEDİYESİ
			1698						ESKİ GENEL MÜDÜRLÜĞÜ
25	ODUNPAZARI	TARLA		27	2354,26	KAMULAŞTIRMA	14/06/2006	9175	ESKİŞEHİR BÜYÜKŞEHİR
	AKPINAR		15	2667	TAM				BELEDİYESİ
			1700						ESKİ GENEL MÜDÜRLÜĞÜ
26	ODUNPAZARI	TARLA		27	316,81	KAMULAŞTIRMA	14/06/2006	9177	ESKİŞEHİR BÜYÜKŞEHİR
	AKPINAR		15	2669	TAM				BELEDİYESİ
			1702						ESKİ GENEL MÜDÜRLÜĞÜ
27	ODUNPAZARI	TARLA		27	273,66	KAMULAŞTIRMA	14/06/2006	9172	ESKİŞEHİR BÜYÜKŞEHİR
	AKPINAR		15	2671	TAM				BELEDİYESİ
			1704						ESKİ GENEL MÜDÜRLÜĞÜ
28	ODUNPAZARI	TARLA		27	3386,62	KAMULAŞTIRMA	14/06/2006	9171	ESKİŞEHİR BÜYÜKŞEHİR
	AKPINAR		15	2673	TAM				BELEDİYESİ

			1706						ESKİ GENEL MÜDÜRLÜĞÜ
29	ODUNPAZARI	TARLA		27	123,67	KAMULAŞTIRMA	14/06/2006	9170	ESKİŞEHİR BÜYÜKŞEHİR
	AKPINAR		15	2675	TAM				BELEDİYESİ
			1708						ESKİ GENEL MÜDÜRLÜĞÜ
30	ODUNPAZARI	TARLA		27	2115,53	KAMULAŞTIRMA	14/06/2006	9173	ESKİŞEHİR BÜYÜKŞEHİR
	AKPINAR		15	2677	TAM				BELEDİYESİ
			1710						ESKİ GENEL MÜDÜRLÜĞÜ
31	ODUNPAZARI	TARLA		27	2010,87	KAMULAŞTIRMA	20/06/2006	9657	ESKİŞEHİR BÜYÜKŞEHİR
	AKPINAR		15	2679	TAM				BELEDİYESİ
			1712						ESKİ GENEL MÜDÜRLÜĞÜ
32	ODUNPAZARI	TARLA		27	106,41	KAMULAŞTIRMA	16/06/2006	9568	ESKİŞEHİR BÜYÜKŞEHİR
	AKPINAR		15	2681	TAM				BELEDİYESİ
			1714						ESKİ GENEL MÜDÜRLÜĞÜ
33	ODUNPAZARI	TARLA		27	334,58	KAMULAŞTIRMA	16/06/2006	9498	ESKİŞEHİR BÜYÜKŞEHİR
	AKPINAR		15	2683	TAM				BELEDİYESİ
			1716						ESKİ GENEL MÜDÜRLÜĞÜ
34	ODUNPAZARI	TARLA		27	2071,05	KAMULAŞTIRMA	16/06/2006	9498	ESKİŞEHİR BÜYÜKŞEHİR
	AKPINAR		15	2685	TAM				BELEDİYESİ
			1718						ESKİ GENEL MÜDÜRLÜĞÜ
35	ODUNPAZARI	TARLA		28	1881,77	KAMULAŞTIRMA	22/06/2006	9836	ESKİŞEHİR BÜYÜKŞEHİR
	AKPINAR		15	2687	TAM				BELEDİYESİ
			1720						ESKİ GENEL MÜDÜRLÜĞÜ
36	ODUNPAZARI	TARLA		28	2978,43	KAMULAŞTIRMA	10/09/2007	18743	ESKİŞEHİR BÜYÜKŞEHİR
	AKPINAR		-	2688	TAM				BELEDİYESİ
			1721						ESKİ GENEL MÜDÜRLÜĞÜ
37	ODUNPAZARI	TARLA		28	375,85	KAMULAŞTIRMA	23/06/2006	9884	ESKİŞEHİR BÜYÜKŞEHİR
	AKPINAR		15	2689	TAM				BELEDİYESİ
			1722						ESKİ GENEL MÜDÜRLÜĞÜ
38	ODUNPAZARI	TARLA		28	131,62	KAMULAŞTIRMA	23/06/2006	9885	ESKİŞEHİR BÜYÜKŞEHİR
	AKPINAR		15	2691	TAM				BELEDİYESİ
			1724						ESKİ GENEL MÜDÜRLÜĞÜ
39	ODUNPAZARI	TARLA		28	264,30	KAMULAŞTIRMA	21/07/2006	11293	ESKİŞEHİR BÜYÜKŞEHİR
	AKPINAR		15	2693	TAM				BELEDİYESİ
			1726						ESKİ GENEL MÜDÜRLÜĞÜ
40	ODUNPAZARI	TARLA		28	194,12	KAMULAŞTIRMA	28/07/2006	11605	ESKİŞEHİR BÜYÜKŞEHİR
	AKPINAR		15	2695	TAM				BELEDİYESİ
			1728						ESKİ GENEL MÜDÜRLÜĞÜ
41	ODUNPAZARI	SUVAT		28	9330,57	KAMULAŞTIRMA	23/08/2007	17599	ESKİŞEHİR BÜYÜKŞEHİR
	AKPINAR		-	2698	3087/5120				BELEDİYESİ
			1730						ESKİ GENEL MÜDÜRLÜĞÜ
42	ODUNPAZARI	TARLA		28	120,90	KAMULAŞTIRMA	01/02/2007	1744	ESKİŞEHİR BÜYÜKŞEHİR
	AKPINAR		-	2702	TAM				BELEDİYESİ
			1732						ESKİ GENEL MÜDÜRLÜĞÜ
43	ODUNPAZARI	SUVAT		28	12655,98	KAMULAŞTIRMA	11/09/2007	18831	ESKİŞEHİR BÜYÜKŞEHİR
	AKPINAR		-	2712	1/16				BELEDİYESİ
			1737						ESKİ GENEL MÜDÜRLÜĞÜ
44	ODUNPAZARI	SUVAT		28	784,17	KAMULAŞTIRMA	12/09/2007	18955	ESKİŞEHİR BÜYÜKŞEHİR
	AKPINAR		-	2713	1/8				BELEDİYESİ

			1738						ESKİ GENEL MÜDÜRLÜĞÜ
45	ODUNPAZARI	TARLA		28	287,22	KAMULAŞTIRMA	10/09/2007	18674	ESKİŞEHİR BÜYÜKŞEHİR
	AKPINAR		-	2715	TAM				BELEDİYESİ
			1740		ESKİ GENEL MÜDÜRLÜĞÜ				
46	ODUNPAZARI	TARLA		28	553,62	KAMULAŞTIRMA	11/09/2007	18887	ESKİŞEHİR BÜYÜKŞEHİR
	AKPINAR		-	2717	TAM				BELEDİYESİ
			1742		ESKİ GENEL MÜDÜRLÜĞÜ				
47	ODUNPAZARI	ARSA		28	265,68	KAMULAŞTIRMA	10/09/2007	18678	ESKİŞEHİR BÜYÜKŞEHİR
	AKPINAR		-	2718	TAM				BELEDİYESİ
			1743		ESKİ GENEL MÜDÜRLÜĞÜ				
48	ODUNPAZARI	TARLA		28	258,50	KAMULAŞTIRMA	10/09/2007	18680	ESKİŞEHİR BÜYÜKŞEHİR
	AKPINAR		-	2720	TAM				BELEDİYESİ
			1745		ESKİ GENEL MÜDÜRLÜĞÜ				
49	ODUNPAZARI	TARLA		28	1062,07	KAMULAŞTIRMA	10/09/2007	18682	ESKİŞEHİR BÜYÜKŞEHİR
	AKPINAR		-	2722	TAM				BELEDİYESİ
			1747		ESKİ GENEL MÜDÜRLÜĞÜ				
50	ODUNPAZARI	TARLA		28	269,70	KAMULAŞTIRMA	10/09/2007	18685	ESKİŞEHİR BÜYÜKŞEHİR
	AKPINAR		-	2724	TAM				BELEDİYESİ
			1749		ESKİ GENEL MÜDÜRLÜĞÜ				
51	ODUNPAZARI	TARLA		28	1903,97	KAMULAŞTIRMA	11/09/2007	18888	ESKİŞEHİR BÜYÜKŞEHİR
	AKPINAR		-	2727	TAM				BELEDİYESİ
			1752		ESKİ GENEL MÜDÜRLÜĞÜ				
52	ODUNPAZARI	TARLA		28	850,93	KAMULAŞTIRMA	10/09/2007	18769	ESKİŞEHİR BÜYÜKŞEHİR
	AKPINAR		-	2728	TAM				BELEDİYESİ
			1753		ESKİ GENEL MÜDÜRLÜĞÜ				
53	ODUNPAZARI	TARLA		28	911,44	KAMULAŞTIRMA	10/09/2007	18771	ESKİŞEHİR BÜYÜKŞEHİR
	AKPINAR		-	2730	TAM				BELEDİYESİ
			1755		ESKİ GENEL MÜDÜRLÜĞÜ				
54	ODUNPAZARI	TARLA		28	1065,00	KAMULAŞTIRMA	11/09/2007	18834	ESKİŞEHİR BÜYÜKŞEHİR
	AKPINAR		-	2733	TAM				BELEDİYESİ
			1758		ESKİ GENEL MÜDÜRLÜĞÜ				
55	ODUNPAZARI	TARLA		28	1290,81	KAMULAŞTIRMA	11/09/2007	18836	ESKİŞEHİR BÜYÜKŞEHİR
	AKPINAR		-	2735	TAM				BELEDİYESİ
			1760		ESKİ GENEL MÜDÜRLÜĞÜ				
56	ODUNPAZARI	TARLA		28	424,81	KAMULAŞTIRMA	11/09/2007	18894	ESKİŞEHİR BÜYÜKŞEHİR
	AKPINAR		-	2736	TAM				BELEDİYESİ
			1761		ESKİ GENEL MÜDÜRLÜĞÜ				
57	ODUNPAZARI	TARLA		28	256,70	KAMULAŞTIRMA	12/09/2007	18912	ESKİŞEHİR BÜYÜKŞEHİR
	AKPINAR		-	2738	TAM				BELEDİYESİ
			1763		ESKİ GENEL MÜDÜRLÜĞÜ				
58	ODUNPAZARI	TARLA		28	657,49	KAMULAŞTIRMA	12/09/2007	18953	ESKİŞEHİR BÜYÜKŞEHİR
	AKPINAR		-	2740	TAM				BELEDİYESİ
			1765		ESKİ GENEL MÜDÜRLÜĞÜ				
59	ODUNPAZARI	TARLA		28	344,88	KAMULAŞTIRMA	12/09/2007	18954	ESKİŞEHİR BÜYÜKŞEHİR
	AKPINAR		-	2742	TAM				BELEDİYESİ

			1767						ESKİ GENEL MÜDÜRLÜĞÜ
60	ODUNPAZARI	TARLA		28	316,25	KAMULAŞTIRMA	13/09/2007	19077	ESKİŞEHİR BÜYÜKŞEHİR
	AKPINAR		-	2744	TAM				BELEDİYESİ
			1769		ESKİ GENEL MÜDÜRLÜĞÜ				
61	ODUNPAZARI	TARLA		28	380,57	KAMULAŞTIRMA	12/09/2007	18970	ESKİŞEHİR BÜYÜKŞEHİR
	AKPINAR		-	2746	TAM				BELEDİYESİ
			1771		ESKİ GENEL MÜDÜRLÜĞÜ				
62	ODUNPAZARI	TARLA		28	755,26	KAMULAŞTIRMA	12/09/2007	18971	ESKİŞEHİR BÜYÜKŞEHİR
	AKPINAR		-	2748	TAM				BELEDİYESİ
			1773		ESKİ GENEL MÜDÜRLÜĞÜ				
63	ODUNPAZARI	TARLA		28	976,94	KAMULAŞTIRMA	14/09/2007	19201	ESKİŞEHİR BÜYÜKŞEHİR
	AKPINAR		-	2750	TAM				BELEDİYESİ
			1775		ESKİ GENEL MÜDÜRLÜĞÜ				
64	ODUNPAZARI	TARLA		28	256,30	KAMULAŞTIRMA	20/09/2007	19717	ESKİŞEHİR BÜYÜKŞEHİR
	AKPINAR		-	2752	TAM				BELEDİYESİ
			1777		ESKİ GENEL MÜDÜRLÜĞÜ				
65	ODUNPAZARI	TARLA		28	674,30	KAMULAŞTIRMA	18/09/2007	19335	ESKİŞEHİR BÜYÜKŞEHİR
	AKPINAR		-	2755	TAM				BELEDİYESİ
			1780		ESKİ GENEL MÜDÜRLÜĞÜ				
66	ODUNPAZARI	TARLA		28	353,58	KAMULAŞTIRMA	19/09/2007	19520	ESKİŞEHİR BÜYÜKŞEHİR
	AKPINAR		-	2756	TAM				BELEDİYESİ
			1781		ESKİ GENEL MÜDÜRLÜĞÜ				
67	ODUNPAZARI	TARLA		28	391,31	KAMULAŞTIRMA	20/09/2007	19711	ESKİŞEHİR BÜYÜKŞEHİR
	AKPINAR		-	2758	TAM				BELEDİYESİ
			1783		ESKİ GENEL MÜDÜRLÜĞÜ				
68	ODUNPAZARI	TARLA		28	1014,09	KAMULAŞTIRMA+ BİRLEŞTİRME	20/09/2007	19712	ESKİŞEHİR BÜYÜKŞEHİR
	AKPINAR		-	2760	TAM				BELEDİYESİ
			1785		ESKİ GENEL MÜDÜRLÜĞÜ				
69	ODUNPAZARI	TARLA		28	319,58	KAMULAŞTIRMA	18/09/2007	19409	ESKİŞEHİR BÜYÜKŞEHİR
	AKPINAR		-	2762	TAM				BELEDİYESİ
			1787		ESKİ GENEL MÜDÜRLÜĞÜ				
70	ODUNPAZARI	TARLA		28	751,43	KAMULAŞTIRMA	20/09/2007	19686	ESKİŞEHİR BÜYÜKŞEHİR
	AKPINAR		-	2764	TAM				BELEDİYESİ
			1789		ESKİ GENEL MÜDÜRLÜĞÜ				
71	ODUNPAZARI	TARLA		28	1315,72	KAMULAŞTIRMA	20/09/2007	19705	ESKİŞEHİR BÜYÜKŞEHİR
	AKPINAR		-	2766	TAM				BELEDİYESİ
			1791		ESKİ GENEL MÜDÜRLÜĞÜ				
72	ODUNPAZARI	TARLA		28	615,68	KAMULAŞTIRMA	19/09/2007	19479	ESKİŞEHİR BÜYÜKŞEHİR
	AKPINAR		-	2769	TAM				BELEDİYESİ
			1794		ESKİ GENEL MÜDÜRLÜĞÜ				
73	ODUNPAZARI	TARLA		28	2.869,80	KAMULAŞTIRMA	26/01/2010	1151	ESKİŞEHİR BÜYÜKŞEHİR
	AKPINAR		15	2770	TAM				BELEDİYESİ
			1795		ESKİ GENEL MÜDÜRLÜĞÜ				
74	ODUNPAZARI	TARLA		28	970,34	KAMULAŞTIRMA	19/09/2007	19483	ESKİŞEHİR BÜYÜKŞEHİR
	AKPINAR		-	2771	TAM				BELEDİYESİ

			1796						ESKİ GENEL MÜDÜRLÜĞÜ
75	ODUNPAZARI	TARLA		28	479,44	KAMULAŞTIRMA	18/09/2007	19413	ESKİŞEHİR BÜYÜKŞEHİR
	AKPINAR		-	2773	TAM				BELEDİYESİ
			1798						ESKİ GENEL MÜDÜRLÜĞÜ
76	ODUNPAZARI	TARLA		28	284,85	KAMULAŞTIRMA	18/09/2007	19456	ESKİŞEHİR BÜYÜKŞEHİR
	AKPINAR		-	2774	TAM				BELEDİYESİ
			1799						ESKİ GENEL MÜDÜRLÜĞÜ
77	ODUNPAZARI	TARLA		28	141,86	KAMULAŞTIRMA	18/09/2007	19457	ESKİŞEHİR BÜYÜKŞEHİR
	AKPINAR		-	2776	TAM				BELEDİYESİ
			1801						ESKİ GENEL MÜDÜRLÜĞÜ
78	ODUNPAZARI	TARLA		28	1392,26	KAMULAŞTIRMA	20/09/2007	19715	ESKİŞEHİR BÜYÜKŞEHİR
	AKPINAR		-	2778	TAM				BELEDİYESİ
			1803						ESKİ GENEL MÜDÜRLÜĞÜ
79	ODUNPAZARI	TARLA	-	28	641,97	KAMULAŞTIRMA+ BİRLEŞTİRME	08/10/2007	21256	ESKİŞEHİR BÜYÜKŞEHİR
	AKPINAR		1805	2780	TAM				BELEDİYESİ
									ESKİ GENEL MÜDÜRLÜĞÜ
80	ODUNPAZARI	TARLA	-	29	254,29	KAMULAŞTIRMA	26/09/2007	20085	ESKİŞEHİR BÜYÜKŞEHİR
	AKPINAR		1807	2782	TAM				BELEDİYESİ
									ESKİ GENEL MÜDÜRLÜĞÜ
81	ODUNPAZARI	TARLA	-	29	532,86	KAMULAŞTIRMA	01/10/2007	20717	ESKİŞEHİR BÜYÜKŞEHİR
	AKPINAR		1809	2784	TAM				BELEDİYESİ
									ESKİ GENEL MÜDÜRLÜĞÜ
82	ODUNPAZARI	TARLA	-	29	391,22	KAMULAŞTIRMA	02/10/2007	20718	ESKİŞEHİR BÜYÜKŞEHİR
	AKPINAR		1811	2786	TAM				BELEDİYESİ
									ESKİ GENEL MÜDÜRLÜĞÜ
83	ODUNPAZARI	TARLA	-	29	875,48	KAMULAŞTIRMA	27/09/2007	20341	ESKİŞEHİR BÜYÜKŞEHİR
	AKPINAR		1814	2789	TAM				BELEDİYESİ
									ESKİ GENEL MÜDÜRLÜĞÜ
84	ODUNPAZARI	TARLA	-	29	771,98	KAMULAŞTIRMA	02/10/2007	20719	ESKİŞEHİR BÜYÜKŞEHİR
	AKPINAR		1815	2790	TAM				BELEDİYESİ
									ESKİ GENEL MÜDÜRLÜĞÜ
85	ODUNPAZARI	TARLA	-	29	170,99	KAMULAŞTIRMA	03/10/2007	20915	ESKİŞEHİR BÜYÜKŞEHİR
	AKPINAR		1817	2792	TAM				BELEDİYESİ
									ESKİ GENEL MÜDÜRLÜĞÜ
86	ODUNPAZARI	TARLA	-	29	225,59	KAMULAŞTIRMA	03/10/2007	20916	ESKİŞEHİR BÜYÜKŞEHİR
	AKPINAR		1819	2794	TAM				BELEDİYESİ
									ESKİ GENEL MÜDÜRLÜĞÜ
87	ODUNPAZARI	TARLA	-	29	183,29	KAMULAŞTIRMA	03/10/2007	20920	ESKİŞEHİR BÜYÜKŞEHİR
	AKPINAR		1821	2796	TAM				BELEDİYESİ
									ESKİ GENEL MÜDÜRLÜĞÜ
88	ODUNPAZARI	TARLA	-	29	272,84	KAMULAŞTIRMA	26/10/2007	22395	ESKİŞEHİR BÜYÜKŞEHİR
	AKPINAR		1823	2798	TAM				BELEDİYESİ
									ESKİ GENEL MÜDÜRLÜĞÜ
89	ODUNPAZARI	TARLA	İ25DO7A2C	31	210,72	İFRAZ KAMULAŞTIRMA	20/07/2012	16940	ESKİŞEHİR BÜYÜKŞEHİR
	AKPINAR		2172	3004	TAM				BELEDİYESİ

									ESKİ GENEL MÜDÜRLÜĞÜ
90	ODUNPAZARI	TARLA	İ25D07A2C	31	534,50	İFRAZ KAMULAŞTIRMA	20/07/2012	16940	ESKİŞEHİR BÜYÜKŞEHİR
	AKPINAR		2174	3006	TAM				BELEDİYESİ
									ESKİ GENEL MÜDÜRLÜĞÜ
91	ODUNPAZARI	TARLA	1	1	6.330,00	KAMULAŞTIRMA	11/05/2011	11157	ESKİŞEHİR BÜYÜKŞEHİR
	YÖRÜKKIRKA			11	TAM				BELEDİYESİ
	SARIYAR		11						ESKİ GENEL MÜDÜRLÜĞÜ
92	ODUNPAZARI	TARLA	1	1	12.040,00	KAMULAŞTIRMA	11/05/2011	11157	ESKİŞEHİR BÜYÜKŞEHİR
	YÖRÜKKIRKA			22	TAM				BELEDİYESİ
	SARIYAR		22						ESKİ GENEL MÜDÜRLÜĞÜ
93	ODUNPAZARI	KAYA ALTI (AKTARMAÇLIK)	1	1	7.000,00	KAMULAŞTIRMA	25/05/2010	4085	ESKİŞEHİR BÜYÜKŞEHİR
	AŞAĞIILICA			1	TAM				BELEDİYESİ
			1						ESKİ GENEL MÜDÜRLÜĞÜ
94	ODUNPAZARI	TARLA	1	1	800,00	KAMULAŞTIRMA	07/05/2010	2689	ESKİŞEHİR BÜYÜKŞEHİR
	AŞAĞIILICA			2	TAM				BELEDİYESİ
			2						ESKİ GENEL MÜDÜRLÜĞÜ
95	ODUNPAZARI	TARLA	1	1	978,00	KAMULAŞTIRMA	07/05/2010	2691	ESKİŞEHİR BÜYÜKŞEHİR
	AŞAĞIILICA			3	TAM				BELEDİYESİ
			3						ESKİ GENEL MÜDÜRLÜĞÜ
96	ODUNPAZARI	TARLA	1	1	1200,00	KAMULAŞTIRMA	25/05/2010	4087	ESKİŞEHİR BÜYÜKŞEHİR
	AŞAĞIILICA			4	TAM				BELEDİYESİ
			4						ESKİ GENEL MÜDÜRLÜĞÜ
97	ODUNPAZARI	TARLA		1	4.900,00	KAMULAŞTIRMA	21/09/2010	12850	ESKİŞEHİR BÜYÜKŞEHİR
	AŞAĞIILICA			5	TAM				BELEDİYESİ
			5						ESKİ GENEL MÜDÜRLÜĞÜ
98	ODUNPAZARI	TARLA	1	1	3500,00	KAMULAŞTIRMA	08/07/2010	7727	ESKİŞEHİR BÜYÜKŞEHİR
	AŞAĞIILICA			6	TAM				BELEDİYESİ
			6						ESKİ GENEL MÜDÜRLÜĞÜ
99	ODUNPAZARI	TARLA	1	1	2.450,00	KAMULAŞTIRMA	07/05/2010	2694	ESKİŞEHİR BÜYÜKŞEHİR
	AŞAĞIILICA			7	TAM				BELEDİYESİ
			7						ESKİ GENEL MÜDÜRLÜĞÜ
100	ODUNPAZARI	TARLA	1	1	3.050,00	KAMULAŞTIRMA	07/05/2010	2692	ESKİŞEHİR BÜYÜKŞEHİR
	AŞAĞIILICA			8	TAM				BELEDİYESİ
			8						ESKİ GENEL MÜDÜRLÜĞÜ
101	ODUNPAZARI	TARLA	1	1	3000,00	KAMULAŞTIRMA	25/05/2010	4090	ESKİŞEHİR BÜYÜKŞEHİR
	AŞAĞIILICA			9	TAM				BELEDİYESİ
			9						ESKİ GENEL MÜDÜRLÜĞÜ
102	ODUNPAZARI	TARLA		1	3.200,00	KAMULAŞTIRMA	21/09/2010	12850	ESKİŞEHİR BÜYÜKŞEHİR
	AŞAĞIILICA			10	TAM				BELEDİYESİ
			10						ESKİ GENEL MÜDÜRLÜĞÜ
103	ODUNPAZARI	TARLA		1	4.000,00	KAMULAŞTIRMA	24/01/2012	1798	ESKİŞEHİR BÜYÜKŞEHİR
	AŞAĞIILICA		1	11	TAM				BELEDİYESİ
			11						ESKİ GENEL MÜDÜRLÜĞÜ
104	ODUNPAZARI	TARLA		1	3.200,00	KAMULAŞTIRMA	27/12/2010	20574	ESKİŞEHİR BÜYÜKŞEHİR
	AŞAĞIILICA		1	12	TAM				BELEDİYESİ
			12						ESKİ GENEL MÜDÜRLÜĞÜ
105	ODUNPAZARI	TARLA		1	3.500,00	KAMULAŞTIRMA	27/05/2011	12685	ESKİŞEHİR BÜYÜKŞEHİR
	AŞAĞIILICA		1	13	TAM				BELEDİYESİ
			13						ESKİ GENEL MÜDÜRLÜĞÜ

106	ODUNPAZARI	TARLA		1	1.600,00	KAMULAŞTIRMA	26/07/2011	18207	ESKİŞEHİR BÜYÜKŞEHİR
	AŞAĞIILICA		1	15	TAM				BELEDİYESİ
			15						ESKİ GENEL MÜDÜRLÜĞÜ
107	ODUNPAZARI	TARLA		1	1.800.00	KAMULAŞTIRMA	27/05/2011	12687	ESKİŞEHİR BÜYÜKŞEHİR
	AŞAĞIILICA		1	14	TAM				BELEDİYESİ
			14						ESKİ GENEL MÜDÜRLÜĞÜ
108	ODUNPAZARI	TARLA		1	690.00	KAMULAŞTIRMA	13/01/2012	980	ESKİŞEHİR BÜYÜKŞEHİR
	AŞAĞIILICA		1	16	TAM				BELEDİYESİ
			16						ESKİ GENEL MÜDÜRLÜĞÜ
109	ODUNPAZARI	TARLA	1	1	3.100.00	KAMULAŞTIRMA	02/05/2011	10277	ESKİŞEHİR BÜYÜKŞEHİR
	AŞAĞIILICA			27	TAM				BELEDİYESİ
			27						ESKİ GENEL MÜDÜRLÜĞÜ
110	ODUNPAZARI	TARLA	1	1	4500,00	KAMULAŞTIRMA	13/01/2012	986	ESKİŞEHİR BÜYÜKŞEHİR
	AŞAĞIILICA			28	TAM				BELEDİYESİ
			28						ESKİ GENEL MÜDÜRLÜĞÜ
111	ODUNPAZARI	TARLA	1	1	1762.00	KAMULAŞTIRMA	13/01/2012	980	ESKİŞEHİR BÜYÜKŞEHİR
	AŞAĞIILICA			29	TAM				BELEDİYESİ
			29						ESKİ GENEL MÜDÜRLÜĞÜ
112	ODUNPAZARI	TARLA	1	1	1.725.00	KAMULAŞTIRMA	15/11/2011	27415	ESKİŞEHİR BÜYÜKŞEHİR
	AŞAĞIILICA			30	TAM				BELEDİYESİ
			30						ESKİ GENEL MÜDÜRLÜĞÜ
113	ODUNPAZARI	TARLA	1	1	1630,00	KAMULAŞTIRMA	24/01/2012	1798	ESKİŞEHİR BÜYÜKŞEHİR
	AŞAĞIILICA			31	TAM				BELEDİYESİ
			31						ESKİ GENEL MÜDÜRLÜĞÜ
114	ODUNPAZARI	TARLA	1	1	4.900.00	KAMULAŞTIRMA	21/10/2010	15497	ESKİŞEHİR BÜYÜKŞEHİR
	AŞAĞIILICA			32	TAM				BELEDİYESİ
			32						ESKİ GENEL MÜDÜRLÜĞÜ
115	ODUNPAZARI	TARLA	1	1	4.500,00	KAMULAŞTIRMA	03/08/2011	18934	ESKİŞEHİR BÜYÜKŞEHİR
	AŞAĞIILICA			33	TAM				BELEDİYESİ
			33						ESKİ GENEL MÜDÜRLÜĞÜ
116	ODUNPAZARI	TARLA	1	1	4300.00	KAMULAŞTIRMA	11/01/2012	698	ESKİŞEHİR BÜYÜKŞEHİR
	AŞAĞIILICA			34	TAM				BELEDİYESİ
			34						ESKİ GENEL MÜDÜRLÜĞÜ
117	ODUNPAZARI	TARLA		1	9.300,00	KAMULAŞTIRMA	15/11/2011	27415	ESKİŞEHİR BÜYÜKŞEHİR
	AŞAĞIILICA		1	35	TAM				BELEDİYESİ
			35						ESKİ GENEL MÜDÜRLÜĞÜ
118	ODUNPAZARI	TARLA	1	1	5.000.00	KAMULAŞTIRMA	21/10/2010	15497	ESKİŞEHİR BÜYÜKŞEHİR
	AŞAĞIILICA			36	TAM				BELEDİYESİ
			36						ESKİ GENEL MÜDÜRLÜĞÜ
119	ODUNPAZARI	TARLA	1	1	7.000,00	KAMULAŞTIRMA	03/08/2011	18934	ESKİŞEHİR BÜYÜKŞEHİR
	AŞAĞIILICA			37	TAM				BELEDİYESİ
			37						ESKİ GENEL MÜDÜRLÜĞÜ
120	ODUNPAZARI	TARLA		1	4.500,00	KAMULAŞTIRMA	15/11/2011	27415	ESKİŞEHİR BÜYÜKŞEHİR
	AŞAĞIILICA		1	38	TAM				BELEDİYESİ
			38						ESKİ GENEL MÜDÜRLÜĞÜ
121	ODUNPAZARI	TARLA		1	5.000,00	KAMULAŞTIRMA	03/08/2011	18934	ESKİŞEHİR BÜYÜKŞEHİR
	AŞAĞIILICA		1	39	TAM				BELEDİYESİ
			39						ESKİ GENEL MÜDÜRLÜĞÜ
122	ODUNPAZARI	TARLA		1	5.200,00	KAMULAŞTIRMA	26/07/2011	18207	ESKİŞEHİR BÜYÜKŞEHİR
	AŞAĞIILICA		1	40	TAM				BELEDİYESİ

			40						ESKİ GENEL MÜDÜRLÜĞÜ
123	ODUNPAZARI	TARLA		1	9.800,00	KAMULAŞTIRMA	03/08/2011	18934	ESKİŞEHİR BÜYÜKŞEHİR
	AŞAĞIILICA		1	41	TAM				BELEDİYESİ
			41						ESKİ GENEL MÜDÜRLÜĞÜ
124	ODUNPAZARI	TARLA		1	9950,00	KAMULAŞTIRMA	20/01/2012	1581	ESKİŞEHİR BÜYÜKŞEHİR
	AŞAĞIILICA		1	42	TAM				BELEDİYESİ
			42						ESKİ GENEL MÜDÜRLÜĞÜ
125	ODUNPAZARI	TARLA		1	5300,00	KAMULAŞTIRMA	19/07/2010	8527	ESKİŞEHİR BÜYÜKŞEHİR
	AŞAĞIILICA			43	TAM				BELEDİYESİ
			43						ESKİ GENEL MÜDÜRLÜĞÜ
126	ODUNPAZARI	TARLA		1	8.000,00	KAMULAŞTIRMA	03/08/2011	18934	ESKİŞEHİR BÜYÜKŞEHİR
	AŞAĞIILICA		1	44	TAM				BELEDİYESİ
			44						ESKİ GENEL MÜDÜRLÜĞÜ
127	ODUNPAZARI	TARLA		1	4.900,00	KAMULAŞTIRMA	21/10/2010	15497	ESKİŞEHİR BÜYÜKŞEHİR
	AŞAĞIILICA			45	TAM				BELEDİYESİ
			45						ESKİ GENEL MÜDÜRLÜĞÜ
128	ODUNPAZARI	TARLA	1	1	5600,00	KAMULAŞTIRMA	24/04/2012	9205	ESKİŞEHİR BÜYÜKŞEHİR
	AŞAĞIILICA			46	TAM				BELEDİYESİ
			48						ESKİ GENEL MÜDÜRLÜĞÜ
129	ODUNPAZARI	TARLA	1	1	5.500,00	KAMULAŞTIRMA	28/10/2011	26261	ESKİŞEHİR BÜYÜKŞEHİR
	AŞAĞIILICA			47	TAM				BELEDİYESİ
			49						ESKİ GENEL MÜDÜRLÜĞÜ
130	ODUNPAZARI	TARLA	1	1	4200,00	KAMULAŞTIRMA	13/01/2012	983	ESKİŞEHİR BÜYÜKŞEHİR
	AŞAĞIILICA			48	TAM				BELEDİYESİ
			50						ESKİ GENEL MÜDÜRLÜĞÜ
131	ODUNPAZARI	TARLA		1	5.700,00	KAMULAŞTIRMA	26/07/2011	18207	ESKİŞEHİR BÜYÜKŞEHİR
	AŞAĞIILICA		1	49	TAM				BELEDİYESİ
			51						ESKİ GENEL MÜDÜRLÜĞÜ
132	ODUNPAZARI	TARLA	1	1	3.300,00	KAMULAŞTIRMA	08/12/2012	29605	ESKİŞEHİR BÜYÜKŞEHİR
	AŞAĞIILICA			50	TAM				BELEDİYESİ
			52						ESKİ GENEL MÜDÜRLÜĞÜ
133	ODUNPAZARI	TARLA	1	1	9.900,00	KAMULAŞTIRMA	02/05/2011	10277	ESKİŞEHİR BÜYÜKŞEHİR
	AŞAĞIILICA			51	TAM				BELEDİYESİ
			53						ESKİ GENEL MÜDÜRLÜĞÜ
134	ODUNPAZARI	ÇAYIR		1	6.500,00	KAMULAŞTIRMA	10/02/2012	3216	ESKİŞEHİR BÜYÜKŞEHİR
	AŞAĞIILICA		1	52	5237/21504				BELEDİYESİ
			54						ESKİ GENEL MÜDÜRLÜĞÜ
135	ODUNPAZARI	TARLA	1	1	11.500,00	KAMULAŞTIRMA	11/07/2011	16759	ESKİŞEHİR BÜYÜKŞEHİR
	AŞAĞIILICA			53	TAM				BELEDİYESİ
			55						ESKİ GENEL MÜDÜRLÜĞÜ
136	ODUNPAZARI	TARLA		1	19.000,00	KAMULAŞTIRMA	08/07/2010	7727	ESKİŞEHİR BÜYÜKŞEHİR
	AŞAĞIILICA		1-2	54	TAM				BELEDİYESİ
			56						ESKİ GENEL MÜDÜRLÜĞÜ
137	ODUNPAZARI	TARLA	1	1	5.000,00	KAMULAŞTIRMA	13/10/2011	24964	ESKİŞEHİR BÜYÜKŞEHİR
	AŞAĞIILICA			55	TAM				BELEDİYESİ
			57						ESKİ GENEL MÜDÜRLÜĞÜ
138	ODUNPAZARI	TARLA		1	5.000,00	KAMULAŞTIRMA	14/11/2011	27225	ESKİŞEHİR BÜYÜKŞEHİR
	AŞAĞIILICA		1	56	TAM				BELEDİYESİ
			58						ESKİ GENEL MÜDÜRLÜĞÜ
139	ODUNPAZARI	3TAŞLI DEĞİRMEN AHSAP EV BAHÇE	1	1	2.300,00	KAMULAŞTIRMA	19/07/2011	17460	ESKİŞEHİR BÜYÜKŞEHİR

	AŞAĞILICA			57	TAM			BELEDİYESİ
			59					ESKİ GENEL MÜDÜRLÜĞÜ
140	ODUNPAZARI	TARLA	1	1	2.800,00	KAMULAŞTIRMA	19/07/2011	17460
	AŞAĞILICA			58	TAM			ESKİŞEHİR BÜYÜKŞEHİR BELEDİYESİ
			60					ESKİ GENEL MÜDÜRLÜĞÜ
141	ODUNPAZARI	TARLA	1	1	680,00	KAMULAŞTIRMA	13/01/2012	986
	AŞAĞILICA			59	TAM			ESKİŞEHİR BÜYÜKŞEHİR BELEDİYESİ
			61					ESKİ GENEL MÜDÜRLÜĞÜ
142	ODUNPAZARI	TARLA		1	747,00	KAMULAŞTIRMA	21/09/2010	12852
	AŞAĞILICA			60	TAM			ESKİŞEHİR BÜYÜKŞEHİR BELEDİYESİ
			62					ESKİ GENEL MÜDÜRLÜĞÜ
143	ODUNPAZARI	TARLA	1	1	542,00	KAMULAŞTIRMA	14/11/2011	27225
	AŞAĞILICA			61	TAM			ESKİŞEHİR BÜYÜKŞEHİR BELEDİYESİ
			63					ESKİ GENEL MÜDÜRLÜĞÜ
144	ODUNPAZARI	TARLA		1	4.900,00	KAMULAŞTIRMA	26/07/2011	18207
	AŞAĞILICA		1	62	TAM			ESKİŞEHİR BÜYÜKŞEHİR BELEDİYESİ
			64					ESKİ GENEL MÜDÜRLÜĞÜ
145	ODUNPAZARI	TARLA		1	2.650,00	KAMULAŞTIRMA	03/08/2011	18934
	AŞAĞILICA		1	63	TAM			ESKİŞEHİR BÜYÜKŞEHİR BELEDİYESİ
			65					ESKİ GENEL MÜDÜRLÜĞÜ
146	ODUNPAZARI	TARLA		1	2000,00	KAMULAŞTIRMA	26/07/2011	18207
	AŞAĞILICA			64	TAM			ESKİŞEHİR BÜYÜKŞEHİR BELEDİYESİ
			66					ESKİ GENEL MÜDÜRLÜĞÜ
147	ODUNPAZARI	TARLA		1	2.250,00	KAMULAŞTIRMA	27/05/2011	12688
	AŞAĞILICA		1	65	TAM			ESKİŞEHİR BÜYÜKŞEHİR BELEDİYESİ
			67					ESKİ GENEL MÜDÜRLÜĞÜ
148	ODUNPAZARI	TARLA		1	6800,00	KAMULAŞTIRMA	20/01/2012	1581
	AŞAĞILICA		1	67	TAM			ESKİŞEHİR BÜYÜKŞEHİR BELEDİYESİ
			69					ESKİ GENEL MÜDÜRLÜĞÜ
149	ODUNPAZARI	TARLA	1	1	885,00	KAMULAŞTIRMA	13/01/2012	983
	AŞAĞILICA			69	TAM			ESKİŞEHİR BÜYÜKŞEHİR BELEDİYESİ
			71					ESKİ GENEL MÜDÜRLÜĞÜ
150	ODUNPAZARI	TARLA	1	1	3.500,00	KAMULAŞTIRMA	27/05/2011	12689
	AŞAĞILICA			68	TAM			ESKİŞEHİR BÜYÜKŞEHİR BELEDİYESİ
			70					ESKİ GENEL MÜDÜRLÜĞÜ
151	ODUNPAZARI	TARLA	1	1	3.100,00	KAMULAŞTIRMA	11/07/2011	16756
	AŞAĞILICA			70	TAM			ESKİŞEHİR BÜYÜKŞEHİR BELEDİYESİ
			72					ESKİ GENEL MÜDÜRLÜĞÜ
152	ODUNPAZARI	TARLA		1	5.050,00	KAMULAŞTIRMA	21/09/2010	15510
	AŞAĞILICA			71	TAM			ESKİŞEHİR BÜYÜKŞEHİR BELEDİYESİ
			73					ESKİ GENEL MÜDÜRLÜĞÜ
153	ODUNPAZARI	TARLA		1	1.000,00	KAMULAŞTIRMA	15/11/2011	27415
	AŞAĞILICA		1	72	TAM			ESKİŞEHİR BÜYÜKŞEHİR BELEDİYESİ
			74					ESKİ GENEL MÜDÜRLÜĞÜ
154	ODUNPAZARI	TARLA		1	2.000,00	KAMULAŞTIRMA	03/08/2011	18934
	AŞAĞILICA		1	73	TAM			ESKİŞEHİR BÜYÜKŞEHİR BELEDİYESİ
			75					ESKİ GENEL MÜDÜRLÜĞÜ
155	ODUNPAZARI	TARLA		1	5.000,00	KAMULAŞTIRMA	03/08/2011	18934
	AŞAĞILICA		1	74	TAM			ESKİŞEHİR BÜYÜKŞEHİR BELEDİYESİ
			76					ESKİ GENEL MÜDÜRLÜĞÜ

156	ODUNPAZARI	TARLA		1	3875,00	KAMULAŞTIRMA	13/01/2012	980	ESKİŞEHİR BÜYÜKŞEHİR
	AŞAĞIILICA		5	98	TAM				BELEDİYESİ
			100						ESKİ GENEL MÜDÜRLÜĞÜ
157	ODUNPAZARI	TARLA	5	1	1.488,00	KAMULAŞTIRMA	28/10/2011	26261	ESKİŞEHİR BÜYÜKŞEHİR
	AŞAĞIILICA			99	TAM				BELEDİYESİ
			101						ESKİ GENEL MÜDÜRLÜĞÜ
158	ODUNPAZARI	TARLA	5	2	2.012,00	KAMULAŞTIRMA	27/05/2011	12691	ESKİŞEHİR BÜYÜKŞEHİR
	AŞAĞIILICA			100	TAM				BELEDİYESİ
			102						ESKİ GENEL MÜDÜRLÜĞÜ
159	ODUNPAZARI	TARLA		2	975,00	KAMULAŞTIRMA	21/09/2010	12852	ESKİŞEHİR BÜYÜKŞEHİR
	AŞAĞIILICA			101	TAM				BELEDİYESİ
			103						ESKİ GENEL MÜDÜRLÜĞÜ
160	ODUNPAZARI	TARLA	5	2	1362,00	KAMULAŞTIRMA	14/11/2011	27225	ESKİŞEHİR BÜYÜKŞEHİR
	AŞAĞIILICA			102	TAM				BELEDİYESİ
			104						ESKİ GENEL MÜDÜRLÜĞÜ
161	ODUNPAZARI	TARLA	5	2	1125,00	KAMULAŞTIRMA	13/01/2012	986	ESKİŞEHİR BÜYÜKŞEHİR
	AŞAĞIILICA			103	TAM				BELEDİYESİ
			105						ESKİ GENEL MÜDÜRLÜĞÜ
162	ODUNPAZARI	TARLA	5	2	1.575,00	KAMULAŞTIRMA	26/07/2011	18207	ESKİŞEHİR BÜYÜKŞEHİR
	AŞAĞIILICA			104	TAM				BELEDİYESİ
			106						ESKİ GENEL MÜDÜRLÜĞÜ
163	ODUNPAZARI	TARLA	5	2	4.500,00	KAMULAŞTIRMA	27/05/2011	12685	ESKİŞEHİR BÜYÜKŞEHİR
	AŞAĞIILICA			105	TAM				BELEDİYESİ
			107						ESKİ GENEL MÜDÜRLÜĞÜ
164	ODUNPAZARI	TARLA	5	2	4.025,00	KAMULAŞTIRMA	14/11/2011	27225	ESKİŞEHİR BÜYÜKŞEHİR
	AŞAĞIILICA			106	TAM				BELEDİYESİ
			108						ESKİ GENEL MÜDÜRLÜĞÜ
165	ODUNPAZARI	TARLA	5	2	2.500,00	KAMULAŞTIRMA	15/11/2011	27415	ESKİŞEHİR BÜYÜKŞEHİR
	AŞAĞIILICA			107	TAM				BELEDİYESİ
			109						ESKİ GENEL MÜDÜRLÜĞÜ
166	ODUNPAZARI	TARLA	5	2	2.100,00	KAMULAŞTIRMA	03/08/2011	18934	ESKİŞEHİR BÜYÜKŞEHİR
	AŞAĞIILICA			108	TAM				BELEDİYESİ
			110						ESKİ GENEL MÜDÜRLÜĞÜ
167	ODUNPAZARI	TARLA		2	2.750,00	KAMULAŞTIRMA	03/08/2011	18934	ESKİŞEHİR BÜYÜKŞEHİR
	AŞAĞIILICA		5	109	TAM				BELEDİYESİ
			111						ESKİ GENEL MÜDÜRLÜĞÜ
168	ODUNPAZARI	TARLA		2	1.875,00	KAMULAŞTIRMA	03/08/2011	18934	ESKİŞEHİR BÜYÜKŞEHİR
	AŞAĞIILICA		5	110	TAM				BELEDİYESİ
			112						ESKİ GENEL MÜDÜRLÜĞÜ
169	ODUNPAZARI	TARLA	5	2	2.025,00	KAMULAŞTIRMA	27/05/2011	12688	ESKİŞEHİR BÜYÜKŞEHİR
	AŞAĞIILICA			111	TAM				BELEDİYESİ
			113						ESKİ GENEL MÜDÜRLÜĞÜ
170	ODUNPAZARI	TARLA		2	1.050,00	KAMULAŞTIRMA	15/11/2011	27415	ESKİŞEHİR BÜYÜKŞEHİR
	AŞAĞIILICA		4	112	TAM				BELEDİYESİ
			114						ESKİ GENEL MÜDÜRLÜĞÜ
171	ODUNPAZARI	TARLA		2	4.145,00	KAMULAŞTIRMA	03/08/2011	18934	ESKİŞEHİR BÜYÜKŞEHİR
	AŞAĞIILICA		4	113	TAM				BELEDİYESİ
			115						ESKİ GENEL MÜDÜRLÜĞÜ
172	ODUNPAZARI	TARLA	4	2	1673,00	KAMULAŞTIRMA	13/01/2012	986	ESKİŞEHİR BÜYÜKŞEHİR
	AŞAĞIILICA			114	TAM				BELEDİYESİ

			116						ESKİ GENEL MÜDÜRLÜĞÜ
173	ODUNPAZARI	TARLA	4	2	2.107,00	KAMULAŞTIRMA	26/07/2011	18207	ESKİŞEHİR BÜYÜKŞEHİR
	AŞAĞIILICA			115	TAM				BELEDİYESİ
			117						ESKİ GENEL MÜDÜRLÜĞÜ
174	ODUNPAZARI	TARLA	4	2	2.042,00	KAMULAŞTIRMA	19/07/2011	17460	ESKİŞEHİR BÜYÜKŞEHİR
	AŞAĞIILICA			116	TAM				BELEDİYESİ
			118						ESKİ GENEL MÜDÜRLÜĞÜ
175	ODUNPAZARI	TARLA	4	2	1.979,00	KAMULAŞTIRMA	27/05/2011	12687	ESKİŞEHİR BÜYÜKŞEHİR
	AŞAĞIILICA			117	TAM				BELEDİYESİ
			119						ESKİ GENEL MÜDÜRLÜĞÜ
176	ODUNPAZARI	TARLA	4	2	4.319,00	KAMULAŞTIRMA	27/05/2011	12685	ESKİŞEHİR BÜYÜKŞEHİR
	AŞAĞIILICA			118	TAM				BELEDİYESİ
			120						ESKİ GENEL MÜDÜRLÜĞÜ
177	ODUNPAZARI	TARLA VE TAŞAĞIL	4	2	3.475,00	KAMULAŞTIRMA	03/08/2011	18934	ESKİŞEHİR BÜYÜKŞEHİR
	AŞAĞIILICA			119	TAM				BELEDİYESİ
			121						ESKİ GENEL MÜDÜRLÜĞÜ
178	ODUNPAZARI	TARLA VE TAŞ AĞIL	4	2	4.050,00	KAMULAŞTIRMA	03/08/2011	18934	ESKİŞEHİR BÜYÜKŞEHİR
	AŞAĞIILICA			120	TAM				BELEDİYESİ
			122						ESKİ GENEL MÜDÜRLÜĞÜ
179	ODUNPAZARI	TARLA		2	9.175,00	KAMULAŞTIRMA	03/08/2011	18934	ESKİŞEHİR BÜYÜKŞEHİR
	AŞAĞIILICA			121	TAM				BELEDİYESİ
			123						ESKİ GENEL MÜDÜRLÜĞÜ
180	ODUNPAZARI	TARLA		2	6625,00	KAMULAŞTIRMA	24/01/2012	1798	ESKİŞEHİR BÜYÜKŞEHİR
	AŞAĞIILICA		4	122	TAM				BELEDİYESİ
			124						ESKİ GENEL MÜDÜRLÜĞÜ
181	ODUNPAZARI	TARLA	4	2	3.025,00	KAMULAŞTIRMA	13/12/2010	19299	ESKİŞEHİR BÜYÜKŞEHİR
	AŞAĞIILICA			123	TAM				BELEDİYESİ
			125						ESKİ GENEL MÜDÜRLÜĞÜ
182	ODUNPAZARI	TARLA	4	2	12.000,00	KAMULAŞTIRMA	14/11/2011	27225	ESKİŞEHİR BÜYÜKŞEHİR
	AŞAĞIILICA			124	TAM				BELEDİYESİ
			126						ESKİ GENEL MÜDÜRLÜĞÜ
183	ODUNPAZARI	TARLA		2	6.025,00	KAMULAŞTIRMA	12/10/2010	14657	ESKİŞEHİR BÜYÜKŞEHİR
	AŞAĞIILICA			125	TAM				BELEDİYESİ
			127						ESKİ GENEL MÜDÜRLÜĞÜ
184	ODUNPAZARI	TARLA	4-5	2	2275,00	KAMULAŞTIRMA	01/02/2012	2414	ESKİŞEHİR BÜYÜKŞEHİR
	AŞAĞIILICA			126	TAM				BELEDİYESİ
			128						ESKİ GENEL MÜDÜRLÜĞÜ
185	ODUNPAZARI	TARLA	4	2	5500,00	KAMULAŞTIRMA	14/02/2012	3473	ESKİŞEHİR BÜYÜKŞEHİR
	AŞAĞIILICA			127	TAM				BELEDİYESİ
			129						ESKİ GENEL MÜDÜRLÜĞÜ
186	ODUNPAZARI	TARLA	4	2	10475,00	KAMULAŞTIRMA	08/02/2012	2942	ESKİŞEHİR BÜYÜKŞEHİR
	AŞAĞIILICA			128	TAM				BELEDİYESİ
			130						ESKİ GENEL MÜDÜRLÜĞÜ
187	ODUNPAZARI	TARLA	4	2	9625,00	KAMULAŞTIRMA	07/03/2012	5208	ESKİŞEHİR BÜYÜKŞEHİR
	AŞAĞIILICA			129	TAM				BELEDİYESİ
			131						ESKİ GENEL MÜDÜRLÜĞÜ
188	ODUNPAZARI	TARLA	4	2	6250,00	KAMULAŞTIRMA	27/02/2012	4432	ESKİŞEHİR BÜYÜKŞEHİR
	AŞAĞIILICA			130	TAM				BELEDİYESİ
			132						ESKİ GENEL MÜDÜRLÜĞÜ
189	ODUNPAZARI	ÇAYIRLIK		2	14655,00	KAMULAŞTIRMA	10/02/2012	3216	ESKİŞEHİR BÜYÜKŞEHİR

	AŞAĞILICA		1-3	135					BELEDİYESİ
			137		5237/21504				ESKİ GENEL MÜDÜRLÜĞÜ
190	ODUNPAZARI	TARLA	5	2	1050,00	KAMULAŞTIRMA	14/11/2011	27225	ESKİŞEHİR BÜYÜKŞEHİR
	AŞAĞILICA			136	TAM				BELEDİYESİ
			138						ESKİ GENEL MÜDÜRLÜĞÜ
191	ODUNPAZARI	TARLA		2	950,00	KAMULAŞTIRMA	21/09/2010	12852	ESKİŞEHİR BÜYÜKŞEHİR
	AŞAĞILICA			137	TAM				BELEDİYESİ
			139						ESKİ GENEL MÜDÜRLÜĞÜ
192	ODUNPAZARI	TARLA	5	2	1.525,00	KAMULAŞTIRMA	11/07/2011	16759	ESKİŞEHİR BÜYÜKŞEHİR
	AŞAĞILICA			138	TAM				BELEDİYESİ
			140						ESKİ GENEL MÜDÜRLÜĞÜ
193	ODUNPAZARI	TARLA		2	1.050,00	KAMULAŞTIRMA	02/05/2011	10277	ESKİŞEHİR BÜYÜKŞEHİR
	AŞAĞILICA			139	TAM				BELEDİYESİ
			141						ESKİ GENEL MÜDÜRLÜĞÜ
194	ODUNPAZARI	TARLA	5	2	750,00	KAMULAŞTIRMA	28/10/2011	26261	ESKİŞEHİR BÜYÜKŞEHİR
	AŞAĞILICA			140	TAM				BELEDİYESİ
			142						ESKİ GENEL MÜDÜRLÜĞÜ
195	ODUNPAZARI	TARLA	5	2	11.800,00	KAMULAŞTIRMA	11/07/2011	16761	ESKİŞEHİR BÜYÜKŞEHİR
	AŞAĞILICA			141	TAM				BELEDİYESİ
			143						ESKİ GENEL MÜDÜRLÜĞÜ
196	ODUNPAZARI	TARLA	5	2	2.325,00	KAMULAŞTIRMA	03/08/2011	18934	ESKİŞEHİR BÜYÜKŞEHİR
	AŞAĞILICA			142	TAM				BELEDİYESİ
			144						ESKİ GENEL MÜDÜRLÜĞÜ
197	ODUNPAZARI	TARLA	5	2	2.400,00	KAMULAŞTIRMA	27/05/2011	12692	ESKİŞEHİR BÜYÜKŞEHİR
	AŞAĞILICA			143	TAM				BELEDİYESİ
			145						ESKİ GENEL MÜDÜRLÜĞÜ
198	ODUNPAZARI	TARLA	5	2	1.163,00	KAMULAŞTIRMA	27/05/2011	12687	ESKİŞEHİR BÜYÜKŞEHİR
	AŞAĞILICA			144	TAM				BELEDİYESİ
			146						ESKİ GENEL MÜDÜRLÜĞÜ
199	ODUNPAZARI	TARLA	5	2	1.125,00	KAMULAŞTIRMA	27/05/2011	12691	ESKİŞEHİR BÜYÜKŞEHİR
	AŞAĞILICA			145	TAM				BELEDİYESİ
			147						ESKİ GENEL MÜDÜRLÜĞÜ
200	ODUNPAZARI	TARLA	5	2	2.225,00	KAMULAŞTIRMA	11/07/2011	16759	ESKİŞEHİR BÜYÜKŞEHİR
	AŞAĞILICA			146	TAM				BELEDİYESİ
			148						ESKİ GENEL MÜDÜRLÜĞÜ
201	ODUNPAZARI	TARLA	5	2	4.750,00	KAMULAŞTIRMA	14/11/2011	27225	ESKİŞEHİR BÜYÜKŞEHİR
	AŞAĞILICA			147	TAM				BELEDİYESİ
			149						ESKİ GENEL MÜDÜRLÜĞÜ
202	ODUNPAZARI	TARLA	5	2	2.400,00	KAMULAŞTIRMA	08/12/2012	29605	ESKİŞEHİR BÜYÜKŞEHİR
	AŞAĞILICA			148	TAM				BELEDİYESİ
			150						ESKİ GENEL MÜDÜRLÜĞÜ
203	ODUNPAZARI	TARLA	5	2	666,00	KAMULAŞTIRMA	27/05/2011	12689	ESKİŞEHİR BÜYÜKŞEHİR
	AŞAĞILICA			149	TAM				BELEDİYESİ
			151						ESKİ GENEL MÜDÜRLÜĞÜ
204	ODUNPAZARI	TARLA	5	2	513,00	KAMULAŞTIRMA	08/12/2011	29605	ESKİŞEHİR BÜYÜKŞEHİR
	AŞAĞILICA			150	TAM				BELEDİYESİ
			152						ESKİ GENEL MÜDÜRLÜĞÜ
205	ODUNPAZARI	TARLA	5	2	365,00	KAMULAŞTIRMA	28/10/2011	26261	ESKİŞEHİR BÜYÜKŞEHİR
	AŞAĞILICA			151	TAM				BELEDİYESİ
			153						ESKİ GENEL MÜDÜRLÜĞÜ

206	ODUNPAZARI	TARLA		5	580,00	KAMULAŞTIRMA	02/05/2011	10277	ESKİŞEHİR BÜYÜKŞEHİR
	AŞAĞIILICA			154	TAM				BELEDİYESİ
			154						ESKİ GENEL MÜDÜRLÜĞÜ
207	ODUNPAZARI	TARLA		5	2.125,00	KAMULAŞTIRMA	14/11/2011	27225	ESKİŞEHİR BÜYÜKŞEHİR
	AŞAĞIILICA			153	TAM				BELEDİYESİ
			155						ESKİ GENEL MÜDÜRLÜĞÜ
208	ODUNPAZARI	TARLA		2	2725,00	KAMULAŞTIRMA	11/01/2012	698	ESKİŞEHİR BÜYÜKŞEHİR
	AŞAĞIILICA			154	TAM				BELEDİYESİ
			156						ESKİ GENEL MÜDÜRLÜĞÜ
209	ODUNPAZARI	TARLA		5	2.375,00	KAMULAŞTIRMA	06/06/2011	13574	ESKİŞEHİR BÜYÜKŞEHİR
	AŞAĞIILICA			155	TAM				BELEDİYESİ
			157						ESKİ GENEL MÜDÜRLÜĞÜ
210	ODUNPAZARI	TARLA		5	3625,00	KAMULAŞTIRMA	03/08/2011	18934	ESKİŞEHİR BÜYÜKŞEHİR
	AŞAĞIILICA			156	TAM				BELEDİYESİ
			158						ESKİ GENEL MÜDÜRLÜĞÜ
211	ODUNPAZARI	TARLA		5	2825,00	KAMULAŞTIRMA	15/11/2011	27415	ESKİŞEHİR BÜYÜKŞEHİR
	AŞAĞIILICA			157	TAM				BELEDİYESİ
			159						ESKİ GENEL MÜDÜRLÜĞÜ
212	ODUNPAZARI	TARLA		5	6500,00	KAMULAŞTIRMA	14/11/2011	27225	ESKİŞEHİR BÜYÜKŞEHİR
	AŞAĞIILICA			158	TAM				BELEDİYESİ
			160						ESKİ GENEL MÜDÜRLÜĞÜ
213	ODUNPAZARI	TARLA		2	4275,00	KAMULAŞTIRMA	15/11/2011	27415	ESKİŞEHİR BÜYÜKŞEHİR
	AŞAĞIILICA			5	TAM				BELEDİYESİ
			161						ESKİ GENEL MÜDÜRLÜĞÜ
214	ODUNPAZARI	TARLA		2	5.375,00	KAMULAŞTIRMA	21/12/2010	20040	ESKİŞEHİR BÜYÜKŞEHİR
	AŞAĞIILICA			4-5	TAM				BELEDİYESİ
			162						ESKİ GENEL MÜDÜRLÜĞÜ
215	ODUNPAZARI	TARLA		5	7775,00	KAMULAŞTIRMA	13/03/2012	5683	ESKİŞEHİR BÜYÜKŞEHİR
	AŞAĞIILICA			161	TAM				BELEDİYESİ
			163						ESKİ GENEL MÜDÜRLÜĞÜ
216	ODUNPAZARI	TARLA		5	3.900,00	KAMULAŞTIRMA	03/08/2011	18934	ESKİŞEHİR BÜYÜKŞEHİR
	AŞAĞIILICA			162	TAM				BELEDİYESİ
			164						ESKİ GENEL MÜDÜRLÜĞÜ
217	ODUNPAZARI	TARLA		5	5250,00	KAMULAŞTIRMA	27/02/2012	4432	ESKİŞEHİR BÜYÜKŞEHİR
	AŞAĞIILICA			163	TAM				BELEDİYESİ
			165						ESKİ GENEL MÜDÜRLÜĞÜ
218	ODUNPAZARI	TARLA		5	3.175,00	KAMULAŞTIRMA	03/08/2011	18934	ESKİŞEHİR BÜYÜKŞEHİR
	AŞAĞIILICA			165	TAM				BELEDİYESİ
			167						ESKİ GENEL MÜDÜRLÜĞÜ
219	ODUNPAZARI	TARLA		5	1500,00	KAMULAŞTIRMA	13/02/2012	3341	ESKİŞEHİR BÜYÜKŞEHİR
	AŞAĞIILICA			166	TAM				BELEDİYESİ
			168						ESKİ GENEL MÜDÜRLÜĞÜ
220	ODUNPAZARI	TARLA		5	1475,00	KAMULAŞTIRMA	13/03/2012	5682	ESKİŞEHİR BÜYÜKŞEHİR
	AŞAĞIILICA			167	TAM				BELEDİYESİ
			169						ESKİ GENEL MÜDÜRLÜĞÜ
221	ODUNPAZARI	TARLA		5	1262,00	KAMULAŞTIRMA	13/02/2012	3341	ESKİŞEHİR BÜYÜKŞEHİR
	AŞAĞIILICA			168	TAM				BELEDİYESİ
			170						ESKİ GENEL MÜDÜRLÜĞÜ
222	ODUNPAZARI	TARLA		5	1750,00	KAMULAŞTIRMA	13/02/2012	3341	ESKİŞEHİR BÜYÜKŞEHİR
	AŞAĞIILICA			169	TAM				BELEDİYESİ

			171						ESKİ GENEL MÜDÜRLÜĞÜ
223	ODUNPAZARI	TARLA	5	2	1475,00	KAMULAŞTIRMA	26/01/2012	2000	ESKİŞEHİR BÜYÜKŞEHİR
	AŞAĞIILICA			170	TAM				BELEDİYESİ
			172						ESKİ GENEL MÜDÜRLÜĞÜ
224	ODUNPAZARI	TARLA	5	2	2775,00	KAMULAŞTIRMA	21/02/2012	4051	ESKİŞEHİR BÜYÜKŞEHİR
	AŞAĞIILICA			171	TAM				BELEDİYESİ
			173						ESKİ GENEL MÜDÜRLÜĞÜ
225	ODUNPAZARI	TARLA	5	2	2125,00	KAMULAŞTIRMA	07/03/2012	5208	ESKİŞEHİR BÜYÜKŞEHİR
	AŞAĞIILICA			172	TAM				BELEDİYESİ
			174						ESKİ GENEL MÜDÜRLÜĞÜ
226	ODUNPAZARI	TARLA		2	1.375,00	KAMULAŞTIRMA	12/10/2010	14657	ESKİŞEHİR BÜYÜKŞEHİR
	AŞAĞIILICA		5	173	TAM				BELEDİYESİ
			175						ESKİ GENEL MÜDÜRLÜĞÜ
227	ODUNPAZARI	TARLA	5	2	6500,00	KAMULAŞTIRMA	20/01/2012	1593	ESKİŞEHİR BÜYÜKŞEHİR
	AŞAĞIILICA			174	TAM				BELEDİYESİ
			176						ESKİ GENEL MÜDÜRLÜĞÜ
228	ODUNPAZARI	TARLA	5	2	2800,00	KAMULAŞTIRMA	08/02/2012	2942	ESKİŞEHİR BÜYÜKŞEHİR
	AŞAĞIILICA			175	TAM				BELEDİYESİ
			177						ESKİ GENEL MÜDÜRLÜĞÜ
229	ODUNPAZARI	TARLA	5	2	6475,00	KAMULAŞTIRMA	20/01/2012	1488	ESKİŞEHİR BÜYÜKŞEHİR
	AŞAĞIILICA			176	TAM				BELEDİYESİ
			178						ESKİ GENEL MÜDÜRLÜĞÜ
230	ODUNPAZARI	TARLA	5	2	7575,00	KAMULAŞTIRMA	17/02/2012	3788	ESKİŞEHİR BÜYÜKŞEHİR
	AŞAĞIILICA			177	TAM				BELEDİYESİ
			179						ESKİ GENEL MÜDÜRLÜĞÜ
231	ODUNPAZARI	TARLA	5	2	8525,00	KAMULAŞTIRMA	26/01/2012	2000	ESKİŞEHİR BÜYÜKŞEHİR
	AŞAĞIILICA			178	TAM				BELEDİYESİ
			180						ESKİ GENEL MÜDÜRLÜĞÜ
232	ODUNPAZARI	TARLA	5	2	8462,00	KAMULAŞTIRMA	06/04/2012	7831	ESKİŞEHİR BÜYÜKŞEHİR
	AŞAĞIILICA			179	TAM				BELEDİYESİ
			181						ESKİ GENEL MÜDÜRLÜĞÜ
233	ODUNPAZARI	TARLA	4	2	275,00	KAMULAŞTIRMA	13/03/2012	5683	ESKİŞEHİR BÜYÜKŞEHİR
	AŞAĞIILICA			181	TAM				BELEDİYESİ
			183						ESKİ GENEL MÜDÜRLÜĞÜ
234	ODUNPAZARI	TARLA	4	2	10625,00	KAMULAŞTIRMA	30/01/2012	2205	ESKİŞEHİR BÜYÜKŞEHİR
	AŞAĞIILICA			182	TAM				BELEDİYESİ
			184						ESKİ GENEL MÜDÜRLÜĞÜ
235	ODUNPAZARI	TARLA	4	2	875,00	KAMULAŞTIRMA	30/01/2012	2205	ESKİŞEHİR BÜYÜKŞEHİR
	AŞAĞIILICA			183	TAM				BELEDİYESİ
			185						ESKİ GENEL MÜDÜRLÜĞÜ
236	ODUNPAZARI	TARLA	4	2	2000,00	KAMULAŞTIRMA	06/02/2012	2748	ESKİŞEHİR BÜYÜKŞEHİR
	AŞAĞIILICA			185	TAM				BELEDİYESİ
			187						ESKİ GENEL MÜDÜRLÜĞÜ
237	ODUNPAZARI	TARLA	4	2	1475,00	KAMULAŞTIRMA	06/02/2012	2748	ESKİŞEHİR BÜYÜKŞEHİR
	AŞAĞIILICA			186	TAM				BELEDİYESİ
			188						ESKİ GENEL MÜDÜRLÜĞÜ
238	ODUNPAZARI	TARLA	4	2	5150,00	KAMULAŞTIRMA	02/03/2012	4832	ESKİŞEHİR BÜYÜKŞEHİR
	AŞAĞIILICA			189	TAM				BELEDİYESİ
			191						ESKİ GENEL MÜDÜRLÜĞÜ
239	ODUNPAZARI	TARLA	4	2	2450,00	KAMULAŞTIRMA	03/02/2012	2601	ESKİŞEHİR BÜYÜKŞEHİR

	AŞAĞIILICA			187					BELEDİYESİ
					TAM				ESKİ GENEL MÜDÜRLÜĞÜ
			189						ESKİŞEHİR BÜYÜKŞEHİR
240	ODUNPAZARI	TARLA	4		3525,00				BELEDİYESİ
	AŞAĞIILICA				TAM				ESKİ GENEL MÜDÜRLÜĞÜ
			190						ESKİŞEHİR BÜYÜKŞEHİR
241	ODUNPAZARI	TARLA	4	2	2775,00				BELEDİYESİ
	AŞAĞIILICA			190	TAM				ESKİ GENEL MÜDÜRLÜĞÜ
			192						ESKİŞEHİR BÜYÜKŞEHİR
242	ODUNPAZARI	TARLA	4	2	10525,00				BELEDİYESİ
	AŞAĞIILICA			190	TAM				ESKİ GENEL MÜDÜRLÜĞÜ
			193						ESKİŞEHİR BÜYÜKŞEHİR
243	ODUNPAZARI	TARLA	4	2	3875,00				BELEDİYESİ
	AŞAĞIILICA			184	TAM				ESKİ GENEL MÜDÜRLÜĞÜ
			186						ESKİŞEHİR BÜYÜKŞEHİR
244	ODUNPAZARI	TARLA	4	3	3137,00				BELEDİYESİ
	AŞAĞIILICA			243	TAM				ESKİ GENEL MÜDÜRLÜĞÜ
			245						ESKİŞEHİR BÜYÜKŞEHİR
245	ODUNPAZARI	TARLA	4	3	1350,00				BELEDİYESİ
	AŞAĞIILICA			244	TAM				ESKİ GENEL MÜDÜRLÜĞÜ
			246						ESKİŞEHİR BÜYÜKŞEHİR
246	ODUNPAZARI	TARLA	4	3	2075,00				BELEDİYESİ
	AŞAĞIILICA			245	TAM				ESKİ GENEL MÜDÜRLÜĞÜ
			247						ESKİŞEHİR BÜYÜKŞEHİR
247	ODUNPAZARI	TARLA	5	3	2450,00				BELEDİYESİ
	AŞAĞIILICA			246	TAM				ESKİ GENEL MÜDÜRLÜĞÜ
			248						ESKİŞEHİR BÜYÜKŞEHİR
248	ODUNPAZARI	TARLA	5	3	2525,00				BELEDİYESİ
	AŞAĞIILICA			247	31/32				ESKİ GENEL MÜDÜRLÜĞÜ
			249						ESKİŞEHİR BÜYÜKŞEHİR
249	ODUNPAZARI	TARLA	4	3	5850,00				BELEDİYESİ
	AŞAĞIILICA			248	TAM				ESKİ GENEL MÜDÜRLÜĞÜ
			250						ESKİŞEHİR BÜYÜKŞEHİR
250	ODUNPAZARI	TARLA	4	3	1500,00				BELEDİYESİ
	AŞAĞIILICA			249	TAM				ESKİ GENEL MÜDÜRLÜĞÜ
			251						ESKİŞEHİR BÜYÜKŞEHİR
251	ODUNPAZARI	TARLA	4_5	3	2500,00				BELEDİYESİ
	AŞAĞIILICA			250	TAM				ESKİ GENEL MÜDÜRLÜĞÜ
			252						ESKİŞEHİR BÜYÜKŞEHİR
252	ODUNPAZARI	TARLA	4	3	1475,00				BELEDİYESİ
	AŞAĞIILICA			251	TAM				ESKİ GENEL MÜDÜRLÜĞÜ
			253						ESKİŞEHİR BÜYÜKŞEHİR
253	ODUNPAZARI	TARLA	5	3	8300,00				BELEDİYESİ
	AŞAĞIILICA			253	TAM				ESKİ GENEL MÜDÜRLÜĞÜ
			255						ESKİŞEHİR BÜYÜKŞEHİR
254	ODUNPAZARI	KARGIR ILIÇA HAMAM BİNASI VE BAHÇESİ	3	5	6.800,00				BELEDİYESİ
	AŞAĞIILICA			463	TAM				ESKİ GENEL MÜDÜRLÜĞÜ
			465						ESKİŞEHİR BÜYÜKŞEHİR
255	ODUNPAZARI	TARLA	5	6	7033,00				BELEDİYESİ
	AŞAĞIILICA			585	TAM				ESKİ GENEL MÜDÜRLÜĞÜ
			589						ESKİŞEHİR BÜYÜKŞEHİR

256	ODUNPAZARI	TARLA	5	6	7016,00	KAMULAŞTIRMA	11/07/2012	16143	ESKİŞEHİR BÜYÜKŞEHİR
	AŞAĞIILICA			586	TAM				BELEDİYESİ
			590						ESKİ GENEL MÜDÜRLÜĞÜ
257	ODUNPAZARI	TARLA	5	6	7825,00	KAMULAŞTIRMA	09/03/2012	5400	ESKİŞEHİR BÜYÜKŞEHİR
	AŞAĞIILICA			587	TAM				BELEDİYESİ
			591						ESKİ GENEL MÜDÜRLÜĞÜ
258	ODUNPAZARI	TARLA	5	7	1000,00	KAMULAŞTIRMA	20/01/2012	1593	ESKİŞEHİR BÜYÜKŞEHİR
	AŞAĞIILICA			683	TAM				BELEDİYESİ
			687						ESKİ GENEL MÜDÜRLÜĞÜ
259	ODUNPAZARI	AHSAP ÇAMAŞIRHANE	13	8	80,00	KAMULAŞTIRMA	17/08/2011	20383	ESKİŞEHİR BÜYÜKŞEHİR
	AŞAĞIILICA			693	TAM				BELEDİYESİ
			697						ESKİ GENEL MÜDÜRLÜĞÜ
260	ODUNPAZARI	AHSAP ÇAMAŞIRHANE	13	8	80,00	KAMULAŞTIRMA	17/08/2011	20383	ESKİŞEHİR BÜYÜKŞEHİR
	AŞAĞIILICA			693	TAM				BELEDİYESİ
			697						ESKİ GENEL MÜDÜRLÜĞÜ
261	ODUNPAZARI	BAHÇE	14	8	607,00	KAMULAŞTIRMA	14/03/2012	5794	ESKİŞEHİR BÜYÜKŞEHİR
	AŞAĞIILICA			765	TAM				BELEDİYESİ
			769						ESKİ GENEL MÜDÜRLÜĞÜ
262	ODUNPAZARI	BAHÇE	14	8	627,00	KAMULAŞTIRMA	27/02/2012	4432	ESKİŞEHİR BÜYÜKŞEHİR
	AŞAĞIILICA			766	TAM				BELEDİYESİ
			770						ESKİ GENEL MÜDÜRLÜĞÜ
263	ODUNPAZARI	AVLULU KERPIÇ EV AHIR SAMANLIK	4	8	3624,00	KAMULAŞTIRMA	07/03/2012	5208	ESKİŞEHİR BÜYÜKŞEHİR
	AŞAĞIILICA			768	TAM				BELEDİYESİ
			772						ESKİ GENEL MÜDÜRLÜĞÜ
264	ODUNPAZARI	BAHÇE	4	8	342,00	KAMULAŞTIRMA	13/03/2012	5686	ESKİŞEHİR BÜYÜKŞEHİR
	AŞAĞIILICA			771	TAM				BELEDİYESİ
			775						ESKİ GENEL MÜDÜRLÜĞÜ
265	ODUNPAZARI	BAHÇE	4	8	895,00	KAMULAŞTIRMA	07/03/2012	5208	ESKİŞEHİR BÜYÜKŞEHİR
	AŞAĞIILICA			770	TAM				BELEDİYESİ
			774						ESKİ GENEL MÜDÜRLÜĞÜ
266	ODUNPAZARI	AVLULU KERPIÇ EV VE SAMANLIK	14	8	644,00	KAMULAŞTIRMA	24/02/2012	4309	ESKİŞEHİR BÜYÜKŞEHİR
	AŞAĞIILICA			722	TAM				BELEDİYESİ
			776						ESKİ GENEL MÜDÜRLÜĞÜ
267	ODUNPAZARI	AVLULU KERPIÇ EV AHIR SAMANLIK	14	8	740,00	KAMULAŞTIRMA	01/02/2012		ESKİŞEHİR BÜYÜKŞEHİR
	AŞAĞIILICA			774	1/2				BELEDİYESİ
			778						ESKİ GENEL MÜDÜRLÜĞÜ
268	ODUNPAZARI	SAMANLIK	14	8	73,00	KAMULAŞTIRMA	27/02/2012	4432	ESKİŞEHİR BÜYÜKŞEHİR
	AŞAĞIILICA			779	TAM				BELEDİYESİ
			783						ESKİ GENEL MÜDÜRLÜĞÜ
269	ODUNPAZARI	AVLULU KERPIÇ EV VE SAMANLIK	14	8	1496,00	KAMULAŞTIRMA	23/07/2012	17017	ESKİŞEHİR BÜYÜKŞEHİR
	AŞAĞIILICA			781	TAM				BELEDİYESİ
			785						ESKİ GENEL MÜDÜRLÜĞÜ
270	ODUNPAZARI	KÖY ODASI	14	8	30,00	KAMULAŞTIRMA	10/02/2012	3214	ESKİŞEHİR BÜYÜKŞEHİR
	AŞAĞIILICA			783	TAM				BELEDİYESİ
			787						ESKİ GENEL MÜDÜRLÜĞÜ
271	ODUNPAZARI	BAHÇE	14	8	4593,00	KAMULAŞTIRMA	14/02/2012	3478	ESKİŞEHİR BÜYÜKŞEHİR
	AŞAĞIILICA			784	TAM				BELEDİYESİ
			788						ESKİ GENEL MÜDÜRLÜĞÜ
272	ODUNPAZARI	BAHÇE	14	8	1731,00	KAMULAŞTIRMA	18/01/2012	1354	ESKİŞEHİR BÜYÜKŞEHİR
	AŞAĞIILICA			785	TAM				BELEDİYESİ

			789						ESKİ GENEL MÜDÜRLÜĞÜ
	ODUNPAZARI	BAHÇELİ AHIR VE SAMANLIK	14	8	2859,00	KAMULAŞTIRMA	13/09/2012	21351	ESKİŞEHİR BÜYÜKŞEHİR
	AŞAĞILICA			786	TAM				BELEDİYESİ
				790					ESKİ GENEL MÜDÜRLÜĞÜ
273	ODUNPAZARI	TARLA	14	8	845,00	KAMULAŞTIRMA	08/02/2012	2942	ESKİŞEHİR BÜYÜKŞEHİR
	AŞAĞILICA			787	TAM				BELEDİYESİ
				791					ESKİ GENEL MÜDÜRLÜĞÜ
274	ODUNPAZARI	BAHÇE	14	8	899,00	KAMULAŞTIRMA	27/02/2012	4432	ESKİŞEHİR BÜYÜKŞEHİR
	AŞAĞILICA			788	TAM				BELEDİYESİ
				792					ESKİ GENEL MÜDÜRLÜĞÜ
275	ODUNPAZARI	AVLU KERPEÇ EV AHIR SAMANLIK	14	9	3.752.00	KAMULAŞTIRMA	27/05/2011	12693	ESKİŞEHİR BÜYÜKŞEHİR
	AŞAĞILICA			790	TAM				BELEDİYESİ
				794					ESKİ GENEL MÜDÜRLÜĞÜ
276	ODUNPAZARI	AVLU EV AHIR SAMANLIK	14	9	1.601.00	KAMULAŞTIRMA	27/05/2011	12685	ESKİŞEHİR BÜYÜKŞEHİR
	AŞAĞILICA			791	TAM				BELEDİYESİ
				795					ESKİ GENEL MÜDÜRLÜĞÜ
	ODUNPAZARI	TARLA	4	11	165,78	İFRAZ+KAMULAŞTIRMA	31/08/2012	20306	ESKİŞEHİR BÜYÜKŞEHİR
	EŞENKARA			990	TAM				BELEDİYESİ
				947					ESKİ GENEL MÜDÜRLÜĞÜ
	ODUNPAZARI	TARLA	4	11	485,06	İFRAZ+KAMULAŞTIRMA	31/08/2012	20306	ESKİŞEHİR BÜYÜKŞEHİR
	EŞENKARA			991	TAM				BELEDİYESİ
				948					ESKİ GENEL MÜDÜRLÜĞÜ
	ODUNPAZARI	TARLA	5	11	1819,38	İFRAZ+KAMULAŞTIRMA	31/08/2012	20306	ESKİŞEHİR BÜYÜKŞEHİR
	EŞENKARA			994	TAM				BELEDİYESİ
				958					ESKİ GENEL MÜDÜRLÜĞÜ
	ODUNPAZARI	TARLA	14	11	853,25	İFRAZ+KAMULAŞTIRMA	31/08/2012	20307	ESKİŞEHİR BÜYÜKŞEHİR
	EŞENKARA			1000	TAM				BELEDİYESİ
				955					ESKİ GENEL MÜDÜRLÜĞÜ
	ODUNPAZARI	TARLA	5	11	368,10	İFRAZ+KAMULAŞTIRMA	07/09/2012	20877	ESKİŞEHİR BÜYÜKŞEHİR
	EŞENKARA			1004	TAM				BELEDİYESİ
				962					ESKİ GENEL MÜDÜRLÜĞÜ
	ODUNPAZARI	TARLA	5	11	296,23	İFRAZ+KAMULAŞTIRMA	31/08/2012	20309	ESKİŞEHİR BÜYÜKŞEHİR
	EŞENKARA			1002	TAM				BELEDİYESİ
				964					ESKİ GENEL MÜDÜRLÜĞÜ
	ODUNPAZARI	TARLA	3	10	397,95	İFRAZ+KAMULAŞTIRMA	27/07/2012	17592	ESKİŞEHİR BÜYÜKŞEHİR
	ULUÇAYIR			941	TAM				BELEDİYESİ
				800					ESKİ GENEL MÜDÜRLÜĞÜ
	ODUNPAZARI	TARLA	5	10	759,93	İFRAZ+KAMULAŞTIRMA	27/07/2012	17592	ESKİŞEHİR BÜYÜKŞEHİR
	ULUÇAYIR			945	TAM				BELEDİYESİ
				812					ESKİ GENEL MÜDÜRLÜĞÜ
	ODUNPAZARI	TARLA	5	10	1325,22	İFRAZ+KAMULAŞTIRMA	27/07/2012	17594	ESKİŞEHİR BÜYÜKŞEHİR
	ULUÇAYIR			949	TAM				BELEDİYESİ
				816					ESKİ GENEL MÜDÜRLÜĞÜ
	ODUNPAZARI	TARLA	14	10	566,02	İFRAZ+KAMULAŞTIRMA	27/07/2012	17592	ESKİŞEHİR BÜYÜKŞEHİR
	ULUÇAYIR			943	TAM				BELEDİYESİ
				823					ESKİ GENEL MÜDÜRLÜĞÜ
	ODUNPAZARI	TARLA	13	10	395,05	İFRAZ+KAMULAŞTIRMA	27/07/2012	17592	ESKİŞEHİR BÜYÜKŞEHİR
	ULUÇAYIR			947	TAM				BELEDİYESİ
				825					ESKİ GENEL MÜDÜRLÜĞÜ
	ODUNPAZARI	TARLA	14	10	202,32	İFRAZ+KAMULAŞTIRMA	31/07/2012	17818	ESKİŞEHİR BÜYÜKŞEHİR

	ULUÇAYIR			951		TAM			BELEDİYESİ	
			827						ESKİ GENEL MÜDÜRLÜĞÜ	
	ODUNPAZARI	TARLA	8	10	373,75				ESKİŞEHİR BÜYÜKŞEHİR	
	ULUÇAYIR			939		TAM	İFRAZ+KAMULAŞTIRMA	23/07/2012	17025	BELEDİYESİ
			847						ESKİ GENEL MÜDÜRLÜĞÜ	
277	ODUNPAZARI	TARLA			2.400,00		KAMULAŞTIRMA	13/05/2008	11257	ESKİŞEHİR BÜYÜKŞEHİR
	KARACAHOYÜK			19		TAM				BELEDİYESİ
			2123	2125						ESKİ GENEL MÜDÜRLÜĞÜ
278	ODUNPAZARI	TARLA		19	2.485,00		KAMULAŞTIRMA	05/03/2009	2698	ESKİŞEHİR BÜYÜKŞEHİR
	KARACAHOYÜK			2128		TAM	KAMULAŞTIRMA +BİRLEŞTİRME			BELEDİYESİ
			2126							ESKİ GENEL MÜDÜRLÜĞÜ
279	ODUNPAZARI	TARLA			3.060,00		KAMULAŞTIRMA	14/05/2008	11418	ESKİŞEHİR BÜYÜKŞEHİR
	KARACAHOYÜK			19		TAM	KAMULAŞTIRMA +BİRLEŞTİRME			BELEDİYESİ
			2137	2139						ESKİ GENEL MÜDÜRLÜĞÜ
280	ODUNPAZARI	TARLA	5	19	7.353.02		KAMULAŞTIRMA	11/03/2008	5655	ESKİŞEHİR BÜYÜKŞEHİR
	KARACAHOYÜK			2150		TAM				BELEDİYESİ
			2148							ESKİ GENEL MÜDÜRLÜĞÜ
281	ODUNPAZARI	TARLA	5	19	1144,00		KAMULAŞTIRMA	29/06/2010	6952	ESKİŞEHİR BÜYÜKŞEHİR
	KARACAHOYÜK			2154		TAM				BELEDİYESİ
			2152							ESKİ GENEL MÜDÜRLÜĞÜ
282	ODUNPAZARI	TARLA			3.016,00		KAMULAŞTIRMA	20/08/2008	3580	ESKİŞEHİR BÜYÜKŞEHİR
	KARACAHOYÜK			19		TAM				BELEDİYESİ
			2161	2163						ESKİ GENEL MÜDÜRLÜĞÜ
283	ODUNPAZARI	TARLA	5	19	9.152.64		KAMULAŞTIRMA	11/03/2008	5656	ESKİŞEHİR BÜYÜKŞEHİR
	KARACAHOYÜK			2172		TAM				BELEDİYESİ
			2170							ESKİ GENEL MÜDÜRLÜĞÜ
284	ODUNPAZARI	TARLA	5	20	2.353.31		KAMULAŞTIRMA	11/03/2008	5656	ESKİŞEHİR BÜYÜKŞEHİR
	KARACAHOYÜK			2176		TAM				BELEDİYESİ
			2174							ESKİ GENEL MÜDÜRLÜĞÜ
285	ODUNPAZARI	TARLA		20	31500,00		KAMULAŞTIRMA	02/06/2010	4651	ESKİŞEHİR BÜYÜKŞEHİR
	KARACAHOYÜK			2208		TAM				BELEDİYESİ
			2206							ESKİ GENEL MÜDÜRLÜĞÜ
286	ODUNPAZARI	TARLA		20	4.059,00		KAMULAŞTIRMA	22/06/2007	12141	2942 SAYILI KAMULAŞTIRMA KANUNUNUN 7.MADDESİNE GÖRE BELİRTME.(BAŞLAMA TARİH:16.01.2008 SÜRE:6AY)ESKİ PAROJELER DAI.BŞK.YEVMİYE 1110
	KARACAHOYÜK			2227		TAM				
			2225							
287	ODUNPAZARI	TARLA			29.351,00		KAMULAŞTIRMA	29/05/2008	12712	ESKİŞEHİR BÜYÜKŞEHİR
	KARACAHOYÜK			20		TAM				BELEDİYESİ
			2227	2229						ESKİ GENEL MÜDÜRLÜĞÜ
288	ODUNPAZARI	TARLA			12.650.00		KAMULAŞTIRMA	21/10/2010	15495	ESKİŞEHİR BÜYÜKŞEHİR
	KARACAHOYÜK			20		TAM				BELEDİYESİ
			2258	2260						ESKİ GENEL MÜDÜRLÜĞÜ
289	ODUNPAZARI	TARLA		20	13655,00		KAMULAŞTIRMA	02/06/2010	4654	ESKİŞEHİR BÜYÜKŞEHİR
	KARACAHOYÜK			2263		TAM				BELEDİYESİ
			2261							ESKİ GENEL MÜDÜRLÜĞÜ
290	ODUNPAZARI	TARLA			2.340,00		KAMULAŞTIRMA	16/06/2008	14262	ESKİŞEHİR BÜYÜKŞEHİR
	KARACAHOYÜK			21		TAM				BELEDİYESİ
			2294	2296						ESKİ GENEL MÜDÜRLÜĞÜ
291	ODUNPAZARI	TARLA			5250,00		KAMULAŞTIRMA	30/04/2008	10025	ESKİŞEHİR BÜYÜKŞEHİR
	KARACAHOYÜK			0		TAM				BELEDİYESİ
			2297	2299						ESKİ GENEL MÜDÜRLÜĞÜ

292	ODUNPAZARI	TARLA		21	2094,64	KAMULAŞTIRMA	02/08/2007	15225	2942 SAYILI KAMULAŞTIRMA KANUNUNUN 7.MADDESİNE GÖRE BELİRTME.(BAŞLAMA TARİH:16.01.2008 SÜRE:6AY)ESKİ PAROJELER DAI.BŞK.YEVMIYE1110		
	KARACAHÖYÜK			2357	TAM						
			2355								
293	ODUNPAZARI	TARLA		22	6600,00	KAMULAŞTIRMA	31/07/2008	1928	ESKİŞEHİR BÜYÜKŞEHİR		
	KARACAHÖYÜK			2382	TAM				BELEDİYESİ		
			2380						ESKİ GENEL MÜDÜRLÜĞÜ		
294	ODUNPAZARI	TARLA		22	14220,00	KAMULAŞTIRMA +BİRLEŞTİRME	02/07/2008	15453	ESKİŞEHİR BÜYÜKŞEHİR		
	KARACAHÖYÜK			2493	TAM				BELEDİYESİ		
			2437						ESKİ GENEL MÜDÜRLÜĞÜ		
295	ODUNPAZARI	TARLA		41	3.041.00	KAMULAŞTIRMA	21/10/2010	15495	ESKİŞEHİR BÜYÜKŞEHİR		
	KARACAHÖYÜK			4262	TAM				BELEDİYESİ		
			3841						ESKİ GENEL MÜDÜRLÜĞÜ		
296	ODUNPAZARI	TARLA		5	41	28.808.68	KAMULAŞTIRMA	11/03/2008	5656	ESKİŞEHİR BÜYÜKŞEHİR	
	KARACAHÖYÜK			4304	TAM					BELEDİYESİ	
			3864							ESKİ GENEL MÜDÜRLÜĞÜ	
297	ODUNPAZARI	TARLA		5	41	30.010.14	KAMULAŞTIRMA	11/03/2008	5659	ESKİŞEHİR BÜYÜKŞEHİR	
	KARACAHÖYÜK			4305	TAM					BELEDİYESİ	
			3865							ESKİ GENEL MÜDÜRLÜĞÜ	
298	ODUNPAZARI	TARLA		86	2589,81	KAMULAŞTIRMA	02/08/2007	15225	2942 SAYILI KAMULAŞTIRMA KANUNUNUN 7.MADDESİNE GÖRE BELİRTME.(BAŞLAMA TARİH:16.01.2008 SÜRE:6AY)ESKİ PAROJELER DAI.BŞK.YEVMIYE1110		
	KARACAHÖYÜK			8794	TAM						
			3970								
299	ODUNPAZARI	TARLA		89	41070,99	KAMULAŞTIRMA	25/05/2007	9869	2942 SAYILI KAMULAŞTIRMA KANUNUNUN 7.MADDESİNE GÖRE BELİRTME.(BAŞLAMA TARİH:16.01.2008 SÜRE:6AY)ESKİ PAROJELER DAI.BŞK.YEVMIYE1110		
	KARACAHÖYÜK			9128	TAM						
			4010								
300	ODUNPAZARI	TARLA		5	89	60.304.37	KAMULAŞTIRMA	25/11/2010	17803	ESKİŞEHİR BÜYÜKŞEHİR	
	KARACAHÖYÜK			9129	TAM					BELEDİYESİ	
			4011							ESKİ GENEL MÜDÜRLÜĞÜ	
301	ODUNPAZARI	YAĞMURSUYU DEŞARJ HATTI		4	108	144,71	KAMULAŞTIRMA	29/02/2012	4627	ESKİŞEHİR BÜYÜKŞEHİR	
	KARACAHÖYÜK			10956	TAM					BELEDİYESİ	
	KOCAKIR			4188							ESKİ GENEL MÜDÜRLÜĞÜ
302	ODUNPAZARI	TARLA		270	13	37.310.00	HÜKMEN KAMULAŞTIRMA	19/04/1999	1875	ESKİŞEHİR BÜYÜKŞEHİR	
	MEŞELİK			1738	1231					TAM	BELEDİYESİ
				2							ESKİ GENEL MÜDÜRLÜĞÜ
303	ODUNPAZARI	TARLA		270	13	3980,00	HÜKMEN KAMULAŞTIRMA	19/04/1999	1875	ESKİŞEHİR BÜYÜKŞEHİR	
	YILDIZTEPE			1739	1234					TAM	BELEDİYESİ
	MEŞELİK			2							ESKİ GENEL MÜDÜRLÜĞÜ
304	ODUNPAZARI	EŞCARLI TARLA		2	37306,00	KAMULAŞTIRMA	23/03/2004	2826	ESKİŞEHİR BÜYÜKŞEHİR		
	KARACAŞEHİR			33	185				TAM	BELEDİYESİ	
				18						ESKİ GENEL MÜDÜRLÜĞÜ	
305	ODUNPAZARI	TARLA		18	46766,00	KAMULAŞTIRMA	23/03/2004	2826	ESKİŞEHİR BÜYÜKŞEHİR		
	KARACAŞEHİR			33	1832				TAM	BELEDİYESİ	
				25						ESKİ GENEL MÜDÜRLÜĞÜ	
306	ODUNPAZARI	TARLA		3	3	1.780.00	SATIŞ (DEVİR İŞLEMİNDEN)	07/06/2011	13666	ESKİŞEHİR BÜYÜKŞEHİR	
	KARACAŞEHİR			234	TAM					BELEDİYESİ	
	KARABAYIRBAĞLAARI			234							ESKİ GENEL MÜDÜRLÜĞÜ
307	ODUNPAZARI	ARSA		19L-2D		369,97	SATIŞ (DEVİR İŞLEMİNDEN)	22/09/2011	23158	ESKİŞEHİR BÜYÜKŞEHİR	
	KARACAŞEHİR			78	28					TAM	BELEDİYESİ
				1170	2812						ESKİ GENEL MÜDÜRLÜĞÜ
308	ODUNPAZARI	TARLA		4	4500,00	KAMULAŞTIRMA	24/06/2009	7161	ESKİŞEHİR BÜYÜKŞEHİR		
	MAMUCA			345	TAM				BELEDİYESİ		

			348						ESKİ GENEL MÜDÜRLÜĞÜ
309	ODUNPAZARI	TARLA		4	9.250,00	KAMULAŞTIRMA	26/09/2008	6338	ESKİŞEHİR BÜYÜKŞEHİR
	MAMUCA			346	TAM				BELEDİYESİ
			349						ESKİ GENEL MÜDÜRLÜĞÜ
310	ODUNPAZARI	TARLA		4	10.500,00	KAMULAŞTIRMA	17/08/2011	20384	ESKİŞEHİR BÜYÜKŞEHİR
	MAMUCA			351	TAM				BELEDİYESİ
			354						ESKİ GENEL MÜDÜRLÜĞÜ
311	ODUNPAZARI	TARLA		5	2500,00	KAMULAŞTIRMA	17/06/2009	6837	ESKİŞEHİR BÜYÜKŞEHİR
	MAMUCA			444	TAM				BELEDİYESİ
			447						ESKİ GENEL MÜDÜRLÜĞÜ
312	ODUNPAZARI	TARLA		5	1.625,00	KAMULAŞTIRMA	26/09/2008	6337	ESKİŞEHİR BÜYÜKŞEHİR
	MAMUCA			445	TAM				BELEDİYESİ
			448						ESKİ GENEL MÜDÜRLÜĞÜ
313	ODUNPAZARI	TARLA		5	5000,00	KAMULAŞTIRMA	16/12/2010	19669	ESKİŞEHİR BÜYÜKŞEHİR
	MAMUCA			446	TAM				BELEDİYESİ
			449						ESKİ GENEL MÜDÜRLÜĞÜ
314	ODUNPAZARI	TARLA		20	3.100,00	KAMULAŞTIRMA	17/08/2011	20384	ESKİŞEHİR BÜYÜKŞEHİR
	MAMUCA			2263	TAM				BELEDİYESİ
			2240						ESKİ GENEL MÜDÜRLÜĞÜ
315	ODUNPAZARI	TARLA		200	2.996,00	KAMULAŞTIRMA	25/12/2007	25687	ESKİŞEHİR BÜYÜKŞEHİR
	MAMUCA			20033	TAM				BELEDİYESİ
			5705						ESKİ GENEL MÜDÜRLÜĞÜ
316	ODUNPAZARI	TARLA		200	4.171,62	KAMULAŞTIRMA	27/03/2008	7058	ESKİŞEHİR BÜYÜKŞEHİR
	MAMUCA			20034	TAM				BELEDİYESİ
			5706						ESKİ GENEL MÜDÜRLÜĞÜ
317	ODUNPAZARI	TARLA		200	4.834,58	KAMULAŞTIRMA+ BİRLEŞTİRME	26/12/2007	25770	ESKİŞEHİR BÜYÜKŞEHİR
	MAMUCA			20035	TAM				BELEDİYESİ
			5707						ESKİ GENEL MÜDÜRLÜĞÜ
318	ODUNPAZARI	TARLA		200	27.568,67	KAMULAŞTIRMA+ BİRLEŞTİRME	22/10/2008	7877	ESKİŞEHİR BÜYÜKŞEHİR
	MAMUCA			20036	TAM				BELEDİYESİ
			5708						ESKİ GENEL MÜDÜRLÜĞÜ
319	ODUNPAZARI	TARLA		205	550,39	KAMULAŞTIRMA	07/08/2009	9034	ESKİŞEHİR BÜYÜKŞEHİR
	MAMUCA			20556	TAM				BELEDİYESİ
			5758						ESKİ GENEL MÜDÜRLÜĞÜ
320	ODUNPAZARI	TARLA		205	1.311,28	KAMULAŞTIRMA	07/08/2009	9034	ESKİŞEHİR BÜYÜKŞEHİR
	MAMUCA			20558	TAM				BELEDİYESİ
			5760						ESKİ GENEL MÜDÜRLÜĞÜ
321	TEPEBAŞI	1 AVLULU KARGİR	210/1	40	4278,00	SATIŞ	29/12/1997	6761	ESKİŞEHİR BÜYÜKŞEHİR
	BURSA ŞOSESİ	24 DÜKKAN	2427	3899	170/4278 ZEMİN 11				BELEDİYESİ
		1 WC	1						ESKİ GENEL MÜDÜRLÜĞÜ
322	TEPEBAŞI	1 AVLULU KARGİR	210/1	40	4278,00	SATIŞ	29/12/1997	6761	ESKİŞEHİR BÜYÜKŞEHİR
	BURSA ŞOSESİ	24 DÜKKAN	2427	3899	225/4278 ZEMİN 12				BELEDİYESİ
		1 WC	1						ESKİ GENEL MÜDÜRLÜĞÜ
323	TEPEBAŞI	1 AVLULU KARGİR	210/1	40	4278,00	SATIŞ	29/12/1997	6761	ESKİŞEHİR BÜYÜKŞEHİR
	BURSA ŞOSESİ	24 DÜKKAN	2427	3899	175/4278 ZEMİN 13				BELEDİYESİ
		1 WC	1						ESKİ GENEL MÜDÜRLÜĞÜ
324	TEPEBAŞI	KANAL	228	3	1315,00	KAMULAŞTIRMA	15/06/1999	3101	ESKİŞEHİR BÜYÜKŞEHİR
	ŞARHÖYÜK		1588	252	TAM				BELEDİYESİ
			6						ESKİ GENEL MÜDÜRLÜĞÜ
325	TEPEBAŞI	KANAL	228	1	490,00	KAMULAŞTIRMA	15/06/1999	3101	ESKİŞEHİR BÜYÜKŞEHİR

	ŞARHÖYÜK		1586	12					BELEDİYESİ
			11		TAM				ESKİ GENEL MÜDÜRLÜĞÜ
326	TEPEBAŞI	ESK.OVASI SULAMASI TALİ ANA KANALI		8	480,00	KAMULAŞTIRMA	15/06/1999	3101	ESKİŞEHİR BÜYÜKŞEHİR
	ŞARHÖYÜK		1586	777	TAM				BELEDİYESİ
			18						ESKİ GENEL MÜDÜRLÜĞÜ
327	TEPEBAŞI	KANAL		22	509,50	KAMULAŞTIRMA	15/06/1999	3101	ESKİŞEHİR BÜYÜKŞEHİR
	ŞARHÖYÜK		1586	2127	TAM				BELEDİYESİ
			30						ESKİ GENEL MÜDÜRLÜĞÜ
328	TEPEBAŞI	KANAL YERİ		18	1.412,00	KAMULAŞTIRMA	15/06/1999	3101	ESKİŞEHİR BÜYÜKŞEHİR
	ŞARHÖYÜK		1830	1774	TAM				BELEDİYESİ
			39						ESKİ GENEL MÜDÜRLÜĞÜ
329	TEPEBAŞI	KANAL YERİ		19	1.060,00	KAMULAŞTIRMA	15/06/1999	3101	ESKİŞEHİR BÜYÜKŞEHİR
	ŞARHÖYÜK		1830	1779	TAM				BELEDİYESİ
			44						ESKİ GENEL MÜDÜRLÜĞÜ
330	TEPEBAŞI	SU KANALI		10	774,00	KAMULAŞTIRMA	15/06/1999	3101	ESKİŞEHİR BÜYÜKŞEHİR
	ŞARHÖYÜK		1832	925	TAM				BELEDİYESİ
			55						ESKİ GENEL MÜDÜRLÜĞÜ
331	TEPEBAŞI	SULAMA KANALI		11	323,00	KAMULAŞTIRMA	15/06/1999	3101	ESKİŞEHİR BÜYÜKŞEHİR
	ŞARHÖYÜK		1833	1022	TAM				BELEDİYESİ
			55						ESKİ GENEL MÜDÜRLÜĞÜ
332	TEPEBAŞI	TARLA	287	51	3641,63	HÜKMEN İFRAZ	13/10/2004	9874	ESKİŞEHİR BÜYÜKŞEHİR
	ŞARHÖYÜK		1849	4980	TAM				BELEDİYESİ
			58						ESKİ GENEL MÜDÜRLÜĞÜ
333	TEPEBAŞI	KANAL YERİ		19	841,00	KAMULAŞTIRMA	15/06/1999	3101	ESKİŞEHİR BÜYÜKŞEHİR
	ŞARHÖYÜK		1833	1862	TAM				BELEDİYESİ
			62						ESKİ GENEL MÜDÜRLÜĞÜ
334	TEPEBAŞI	KANAL YERİ		20	1070,00	KAMULAŞTIRMA	15/06/1999	3101	ESKİŞEHİR BÜYÜKŞEHİR
	ŞARHÖYÜK		1833	1903	TAM				BELEDİYESİ
			67						ESKİ GENEL MÜDÜRLÜĞÜ
335	TEPEBAŞI	TARLA		21	805,00	KAMULAŞTIRMA	15/06/1999	3101	ESKİŞEHİR BÜYÜKŞEHİR
	ŞARHÖYÜK		1833	2015	TAM				BELEDİYESİ
			72						ESKİ GENEL MÜDÜRLÜĞÜ
336	TEPEBAŞI	SULAMA KANALI		10	2.531,00	KAMULAŞTIRMA	15/06/1999	3101	ESKİ GENEL MÜDÜRLÜĞÜ
	ŞARHÖYÜK		1832	957	TAM				03.12.2003/8793 DOĞALGAZ BORU HATTI GEÇMESİ NEDENİYLE ESGAZ A.Ş. LEHİNE DAİMİ İRTİFAK HAKKI TESİSİ VARDIR.YAPI YAPILAMAZ AĞAÇ DİKİLEMEZ.
			87						
337	TEPEBAŞI	KANAL YERİ		18	913,00	KAMULAŞTIRMA	15/06/1999	3101	ESKİŞEHİR BÜYÜKŞEHİR
	ŞARHÖYÜK		1832	1758	TAM				BELEDİYESİ
			99						ESKİ GENEL MÜDÜRLÜĞÜ
338	TEPEBAŞI	KANAL YERİ		19	1.650,00	KAMULAŞTIRMA	15/06/1999	3101	ESKİŞEHİR BÜYÜKŞEHİR
	ŞARHÖYÜK		1832	1785	TAM				BELEDİYESİ
			106						ESKİ GENEL MÜDÜRLÜĞÜ
339	TEPEBAŞI	TARLA		20	1.537,00	KAMULAŞTIRMA	15/06/1999	3101	ESKİŞEHİR BÜYÜKŞEHİR
	ŞARHÖYÜK		1832	1937	TAM				BELEDİYESİ
			111						ESKİ GENEL MÜDÜRLÜĞÜ
340	TEPEBAŞI	KANAL		8	599,00	KAMULAŞTIRMA	15/06/1999	3101	ESKİŞEHİR BÜYÜKŞEHİR
	ŞARHÖYÜK		1588	750	TAM				BELEDİYESİ
			125						ESKİ GENEL MÜDÜRLÜĞÜ
341	TEPEBAŞI	SULAMA KANALI		12	2328,00	KAMULAŞTIRMA	15/06/1999	3101	ESKİŞEHİR BÜYÜKŞEHİR
	ŞARHÖYÜK		1834	1154	TAM				BELEDİYESİ
			127						ESKİ GENEL MÜDÜRLÜĞÜ

342	TEPEBAŞI	KANAL		8	136,00	KAMULAŞTIRMA	15/06/1999	3101	ESKİŞEHİR BÜYÜKŞEHİR	
	ŞARHÖYÜK		1586	779	TAM				BELEDİYESİ	
			131						ESKİ GENEL MÜDÜRLÜĞÜ	
343	TEPEBAŞI	KANAL YERİ		18	1228,00	KAMULAŞTIRMA	15/06/1999	3101	ESKİŞEHİR BÜYÜKŞEHİR	
	ŞARHÖYÜK		1834	1746	TAM				BELEDİYESİ	
			133						ESKİ GENEL MÜDÜRLÜĞÜ	
344	TEPEBAŞI	KANAL YERİ		18	1050,00	KAMULAŞTIRMA	15/06/1999	3101	ESKİŞEHİR BÜYÜKŞEHİR	
	ŞARHÖYÜK		1834	1749	TAM				BELEDİYESİ	
			136						ESKİ GENEL MÜDÜRLÜĞÜ	
345	TEPEBAŞI	KANAL YERİ		19	723,00	KAMULAŞTIRMA	15/06/1999	3101	ESKİŞEHİR BÜYÜKŞEHİR	
	ŞARHÖYÜK		1834	1790	TAM				BELEDİYESİ	
			139						ESKİ GENEL MÜDÜRLÜĞÜ	
346	TEPEBAŞI	KANAL YERİ		19	1262,00	KAMULAŞTIRMA	15/06/1999	3101	ESKİŞEHİR BÜYÜKŞEHİR	
	ŞARHÖYÜK		1834	1802	TAM				BELEDİYESİ	
			142						ESKİ GENEL MÜDÜRLÜĞÜ	
347	TEPEBAŞI	KANAL YERİ		19	621,00	KAMULAŞTIRMA	15/06/1989	3101	ESKİŞEHİR BÜYÜKŞEHİR	
	ŞARHÖYÜK		1834	1819	TAM				BELEDİYESİ	
			145						ESKİ GENEL MÜDÜRLÜĞÜ	
348	TEPEBAŞI	KANAL YERİ		19	1299,00	KAMULAŞTIRMA	15/06/1999	3101	ESKİŞEHİR BÜYÜKŞEHİR	
	ŞARHÖYÜK		1834	1856	TAM				BELEDİYESİ	
			151						ESKİ GENEL MÜDÜRLÜĞÜ	
349	TEPEBAŞI	KANAL YERİ		20	813,00	KAMULAŞTIRMA	15/06/1999	3101	ESKİŞEHİR BÜYÜKŞEHİR	
	ŞARHÖYÜK		1834	1884	TAM				BELEDİYESİ	
			155						ESKİ GENEL MÜDÜRLÜĞÜ	
350	TEPEBAŞI	TARLA		20	561,00	KAMULAŞTIRMA	15/06/1999	3101	ESKİŞEHİR BÜYÜKŞEHİR	
	ŞARHÖYÜK		1834	1910	TAM				BELEDİYESİ	
			158						ESKİ GENEL MÜDÜRLÜĞÜ	
351	TEPEBAŞI	TARLA		21	1.167,00	KAMULAŞTIRMA	15/06/1999	3101	ESKİŞEHİR BÜYÜKŞEHİR	
	ŞARHÖYÜK		1834	2030	TAM				BELEDİYESİ	
			161						ESKİ GENEL MÜDÜRLÜĞÜ	
352	TEPEBAŞI	KANAL		8	1.876,00	KAMULAŞTIRMA	15/06/1999	3101	ESKİŞEHİR BÜYÜKŞEHİR	
	ŞARHÖYÜK		1601	746	TAM				BELEDİYESİ	
			194						ESKİ GENEL MÜDÜRLÜĞÜ	
353	TEPEBAŞI	KANAL		8	985,00	KAMULAŞTIRMA	15/06/1999	3101	ESKİŞEHİR BÜYÜKŞEHİR	
	ŞARHÖYÜK		1601	748	TAM				BELEDİYESİ	
			196						ESKİ GENEL MÜDÜRLÜĞÜ	
354	TEPEBAŞI	KANAL		8	1.025,00	KAMULAŞTIRMA	15/06/1999	3101	ESKİŞEHİR BÜYÜKŞEHİR	
	ŞARHÖYÜK		1601	753	TAM				BELEDİYESİ	
			199						ESKİ GENEL MÜDÜRLÜĞÜ	
355	TEPEBAŞI	KANAL		8	445,00	KAMULAŞTIRMA	15/06/1999	3101	ESKİŞEHİR BÜYÜKŞEHİR	
	ŞARHÖYÜK		1601	756	TAM				BELEDİYESİ	
			202						ESKİ GENEL MÜDÜRLÜĞÜ	
356	TEPEBAŞI	KANAL		199	30	810,00	KAMULAŞTIRMA	15/06/1999	3101	ESKİŞEHİR BÜYÜKŞEHİR
	TUNALI		1415	2967	TAM	BELEDİYESİ				
			33			ESKİ GENEL MÜDÜRLÜĞÜ				
357	TEPEBAŞI	KANAL		198	34	1250,00	KAMULAŞTIRMA	15/06/1999	3101	ESKİŞEHİR BÜYÜKŞEHİR
	TUNALI		2033	3335	TAM	BELEDİYESİ				
	SARISU		37			ESKİ GENEL MÜDÜRLÜĞÜ				
358	TEPEBAŞI	ARSA		2	144,00	KAMULAŞTIRMA	15/06/1999	3101	ESKİŞEHİR BÜYÜKŞEHİR	
	TUNALI		1382	153	TAM				BELEDİYESİ	

			46						ESKİ GENEL MÜDÜRLÜĞÜ
359	TEPEBAŞI	KANAL(ARSA)	198	2	144,00	KAMULAŞTIRMA	15/06/1999	3101	ESKİŞEHİR BÜYÜKŞEHİR
	TUNALI		1382	156	TAM				BELEDİYESİ
			49						ESKİ GENEL MÜDÜRLÜĞÜ
360	TEPEBAŞI	TARLA		28	520,00	KAMULAŞTIRMA	15/06/1999	3101	ESKİŞEHİR BÜYÜKŞEHİR
	TUNALI		2160	2761	TAM				BELEDİYESİ
			89						ESKİ GENEL MÜDÜRLÜĞÜ
361	TEPEBAŞI	KANAL	198	39	1600,00	KAMULAŞTIRMA	15/06/1999	3101	ESKİŞEHİR BÜYÜKŞEHİR
	TUNALI		2160	2898	TAM				BELEDİYESİ
	SARISU		92						ESKİ GENEL MÜDÜRLÜĞÜ
362	TEPEBAŞI	KANAL	198	30	839,00	KAMULAŞTIRMA	15/06/1999	3101	ESKİŞEHİR BÜYÜKŞEHİR
	TUNALI		2160	2909	TAM				BELEDİYESİ
	SAKARYA CADDE		95						ESKİ GENEL MÜDÜRLÜĞÜ
363	TEPEBAŞI	ARSA		12	50,00	KAMULAŞTIRMA	15/06/1999	3101	ESKİŞEHİR BÜYÜKŞEHİR
	TUNALI		1419	1185	TAM				BELEDİYESİ
			380						ESKİ GENEL MÜDÜRLÜĞÜ
364	TEPEBAŞI	ARSA		12	114,00	KAMULAŞTIRMA	15/06/1999	3101	ESKİŞEHİR BÜYÜKŞEHİR
	TUNALI		1419	1186	TAM				BELEDİYESİ
			381						ESKİ GENEL MÜDÜRLÜĞÜ
365	TEPEBAŞI	ARSA		12	105,00	KAMULAŞTIRMA	15/06/1999	3101	ESKİŞEHİR BÜYÜKŞEHİR
	TUNALI		1419	1189	TAM				BELEDİYESİ
			384						ESKİ GENEL MÜDÜRLÜĞÜ
366	TEPEBAŞI	TARLA		26	680,00	KAMULAŞTIRMA	15/06/1999	3101	ESKİŞEHİR BÜYÜKŞEHİR
	TUNALI		1437	2495	TAM				BELEDİYESİ
			853						ESKİ GENEL MÜDÜRLÜĞÜ
367	TEPEBAŞI	ARSA		26	116,00	KAMULAŞTIRMA	15/06/1999	3101	ESKİŞEHİR BÜYÜKŞEHİR
	TUNALI		1437	2497	TAM				BELEDİYESİ
			855						ESKİ GENEL MÜDÜRLÜĞÜ
368	TEPEBAŞI	ARSA		26	49,00	KAMULAŞTIRMA	15/06/1999	3101	ESKİŞEHİR BÜYÜKŞEHİR
	TUNALI		1437	2500	TAM				BELEDİYESİ
			858						ESKİ GENEL MÜDÜRLÜĞÜ
369	TEPEBAŞI	ARSA		26	43,00	KAMULAŞTIRMA	15/06/1999	3101	ESKİŞEHİR BÜYÜKŞEHİR
	TUNALI		1437	2503	TAM				BELEDİYESİ
			861						ESKİ GENEL MÜDÜRLÜĞÜ
370	TEPEBAŞI	ARSA		26	43,00	KAMULAŞTIRMA	15/06/1999	3101	ESKİŞEHİR BÜYÜKŞEHİR
	TUNALI		1437	2506	TAM				BELEDİYESİ
			864						ESKİ GENEL MÜDÜRLÜĞÜ
371	TEPEBAŞI	ARSA		26	36,00	KAMULAŞTIRMA	15/06/1999	3101	ESKİŞEHİR BÜYÜKŞEHİR
	TUNALI		1437	2509	TAM				BELEDİYESİ
			867						ESKİ GENEL MÜDÜRLÜĞÜ
372	TEPEBAŞI	ARSA		26	89,00	KAMULAŞTIRMA	15/06/1999	3101	ESKİŞEHİR BÜYÜKŞEHİR
	TUNALI		1437	2510	TAM				BELEDİYESİ
			868						ESKİ GENEL MÜDÜRLÜĞÜ
373	TEPEBAŞI	ARSA		26	122,00	KAMULAŞTIRMA	15/06/1999	3101	ESKİŞEHİR BÜYÜKŞEHİR
	TUNALI		1437	2514	TAM				BELEDİYESİ
			872						ESKİ GENEL MÜDÜRLÜĞÜ
374	TEPEBAŞI	TARLA		26	1786,00	KAMULAŞTIRMA	15/06/1999	3101	ESKİ GENEL MÜD.
	TUNALI		1437	2517	TAM				10 SENELİK MUVAKKATKERPİÇ İNŞAAT
			875						RUHSATI VERİLMİŞTİR(BELEDİYE)
375	TEPEBAŞI	ARSA		26	50,00	KAMULAŞTIRMA	15/06/1999	3101	ESKİŞEHİR BÜYÜKŞEHİR

	TUNALI		1437	2520					BELEDİYESİ
			878		TAM				ESKİ GENEL MÜDÜRLÜĞÜ
376	TEPEBAŞI	ARSA		26	61,00	KAMULAŞTIRMA	15/06/1999	3101	ESKİŞEHİR BÜYÜKŞEHİR
	TUNALI		1437	2521	TAM				BELEDİYESİ
			879						ESKİ GENEL MÜDÜRLÜĞÜ
377	TEPEBAŞI	ARSA		26	8,00	KAMULAŞTIRMA	15/06/1999	3101	ESKİŞEHİR BÜYÜKŞEHİR
	TUNALI		1437	2524	TAM				BELEDİYESİ
			882						ESKİ GENEL MÜDÜRLÜĞÜ
378	TEPEBAŞI	ARSA		26	30,00	KAMULAŞTIRMA	15/06/1999	3101	ESKİŞEHİR BÜYÜKŞEHİR
	TUNALI		1437	2525	TAM				BELEDİYESİ
			883						ESKİ GENEL MÜDÜRLÜĞÜ
379	TEPEBAŞI	ARSA		26	116,00	KAMULAŞTIRMA	15/06/1999	3101	ESKİŞEHİR BÜYÜKŞEHİR
	TUNALI		1437	2527	TAM				BELEDİYESİ
			885						ESKİ GENEL MÜDÜRLÜĞÜ
380	TEPEBAŞI	KANAL(TARLA)	200	28	285,00	KAMULAŞTIRMA	15/06/1999	3101	ESKİŞEHİR BÜYÜKŞEHİR
	TUNALI		1437	2758	TAM				BELEDİYESİ
			888						ESKİ GENEL MÜDÜRLÜĞÜ
381	TEPEBAŞI	TARLA		29	70,00	KAMULAŞTIRMA	15/06/1999	3101	ESKİ GENEL MÜD.
	TUNALI		1437	2822	TAM				2981/3790 SAYILI KANUNUN
			890						10.MAD. İMAR UYGULAMASI VADİR.
382	TEPEBAŞI	KANAL(TARLA)	200	29	585,00	KAMULAŞTIRMA	15/06/1999	3101	ESKİŞEHİR BÜYÜKŞEHİR
	TUNALI		1437	2825	TAM				BELEDİYESİ
			893						ESKİ GENEL MÜDÜRLÜĞÜ
383	TEPEBAŞI	KANAL(TARLA)	200	29	166,00	KAMULAŞTIRMA	15/06/1999	3101	ESKİŞEHİR BÜYÜKŞEHİR
	TUNALI		1437	2852	TAM				BELEDİYESİ
			898						ESKİ GENEL MÜDÜRLÜĞÜ
384	TEPEBAŞI	KANAL	200	29	170,00	KAMULAŞTIRMA	15/06/1999	3101	ESKİŞEHİR BÜYÜKŞEHİR
	TUNALI		1437	2856	TAM				BELEDİYESİ
			904						ESKİ GENEL MÜDÜRLÜĞÜ
385	TEPEBAŞI	KANAL	200	29	147,00	KAMULAŞTIRMA	15/06/1999	3101	ESKİŞEHİR BÜYÜKŞEHİR
	TUNALI		1437	2857	TAM				BELEDİYESİ
			905						ESKİ GENEL MÜDÜRLÜĞÜ
386	TEPEBAŞI	KANAL	199	30	675,00	KAMULAŞTIRMA	15/06/1999	3101	ESKİŞEHİR BÜYÜKŞEHİR
	TUNALI		1437	2942	TAM				BELEDİYESİ
			915						ESKİ GENEL MÜDÜRLÜĞÜ
387	TEPEBAŞI	KANAL	200	32	92,00	KAMULAŞTIRMA	15/06/1999	3101	ESKİŞEHİR BÜYÜKŞEHİR
	TUNALI		1437	3171	TAM				BELEDİYESİ
			946						ESKİ GENEL MÜDÜRLÜĞÜ
388	TEPEBAŞI	KANAL(TARLA)	199	39	118,00	KAMULAŞTIRMA	15/06/1999	3101	ESKİŞEHİR BÜYÜKŞEHİR
	TUNALI		1437	3836	TAM				BELEDİYESİ
			1156						ESKİ GENEL MÜDÜRLÜĞÜ
389	TEPEBAŞI	KANAL(TARLA)	200		280,00	KAMULAŞTIRMA	15/06/1999	3101	ESKİŞEHİR BÜYÜKŞEHİR
	TUNALI		1437	28	TAM				BELEDİYESİ
			1305	2720					ESKİ GENEL MÜDÜRLÜĞÜ
390	TEPEBAŞI	ARSA			1.851.89	KAMULAŞTIRMA	24/02/2012	4742	ESKİŞEHİR BÜYÜKŞEHİR
	ESKİBAĞLAR		3041		TAM				BELEDİYESİ
			6						ESKİ GENEL MÜDÜRLÜĞÜ

3.11.2. Araç Ve İş Makinaları

ESKİŞEHİR SU VE KANALİZASYON İDARESİ GENEL MÜDÜRLÜĞÜ ARAÇ VE İŞ MAKİNASI PARKI	CİNSİ		TOPLAM
	BİNEK ARAÇ	ARAZİ TAŞITI (JEEP)	1
		OTOMOBİL	17
	TOPLU TAŞIMA ARAÇLARI	MİNİBÜSLER	6
		OTOBÜS	3
	KAMYONET	KAMYONETLER	26
	KAMYONLAR	KANAL TEMİZLEME	6
		VİDANJÖR	3
		TELESKOPİK PLATFORMLU KAMYON	1
		VİNÇ	2
DAMPERLİ KAMYONLAR		20	
SU TANKERİ		1	
ÖZEL AMAÇLI SU ARIZA TAM. BAKIM ARACI		1	
KONTEYNER TAŞIMA ARACI		1	
KAPALI SAC KASALI ARAÇLAR		8	
İŞ MAKİNALARI	BEKO LOADER	13	
	LOADER (YÜKLEYİCİ)	3	
	GRAYDER	1	
	EKSKAVATÖR	5	
	MİNİ EKSKAVATÖR	1	
	SİLİNDİR	3	
	MİNİ LOADER	1	
	DOZER	1	
EKİPMANLAR	KOMPRESÖR	12	
	JENERATÖR	13	
	ASFALT KESME	4	
GENEL TOPLAM		153	

3.12. Kurumsal GZFT Analizi

Bir analiz aracı olarak GZFT, mevcut durumun Stratejik bakımından analiz edilerek plan döneminin çalışma koşullarının nasıl olacağına ilişkin bir fikir geliştirmeye yardımcı olmaktadır.

Bu kapsamda, kuruluşun güçlü ve zayıf yönleri ile kuruluş dışında oluşabilecek fırsatlar ve tehditler belirlenir.

3.12.1. Güçlü Yönler

- Özel Kanunla kurulmuş, idari ve mali özerkliğe sahip köklü bir kurum olması,
- Teknolojik düzey ve çalışma ortamının oldukça iyi olması,
- Personelin özverili çalışması ve işine özen göstermesi,
- İdarenin müstakil bütçeli ve ekonomik açıdan güçlü bir finansmana sahip olması,
- Personelimize ait maaş, ikramiye ve benzeri ödemeler zamanında yapılması,
- Birimler arasında koordinasyonun ve iletişimin çabuk sağlanması,
- İşlerin hızlı ve zamanında yapılması,
- Kurumun bütün kamu kurum ve kuruluşları ile işbirliği içerisinde olması,
- Kurumumuza gelen ve giden bütün evrakların kaydının dijital ortamda yapılması,
- Yasa ve yönetmeliklere titizlikle uyulması,
- İhtiyaç duyulan her türlü malzeme ve ekipmanın en kısa sürede temin edilebilmesi,
- Alt yapı hizmetlerinin genelde tamamlanmış olması,
- Kurumumuza ait makine parkında yeterli miktarda araç, iş makinesi ve ekipmanların olmasından dolayı işlerin daha etkin ve hızlı bir şekilde yapılabilmesi,
- Su depolama kapasitesi, şehrin yaklaşık olarak 1 günlük su ihtiyacını karşılayacak miktarda olması,
- Kanalizasyon ve su arıza ekiplerinin tecrübeli ve gerekli donanımlara sahip olması neticesinde arızalara en kısa sürede ulaşarak müdahalede bulunması,
- Güçlü ve modern bir Atıksu Arıtma Tesisine sahip olunması,
- Büyükşehir Belediyesinin her türlü desteği vermesi,
- Birim teşkilatımız tamamen oluşturulmuştur. Birim çalışanlarının eğitim seviyelerinin yeterli düzeydedir,
- Çalışmalarımızda gerekli hallerde Akademisyen, Danışman ve Müşavir firmalardan teknik ve bilimsel destek alınabilmektedir.
- Personelin çalışma disiplinine sahip olması ve işine özen göstermesinden dolayı iş verimi artmaktadır,
- Su yapılarının birbiriyle dengeli ve koordineli bir şekilde işletmelerinin yapılmasıyla, şehrin su ihtiyacı kesintisiz karşılanmaktadır.
- Üst yöneticilerinin tecrübeli olması,
- Çalışanların idareyi temsil etme çabası,
- Personel arası hızlı iletişim,
- Kurumun kendi tamirhane servisinin olması,
- Yatımların yerinde ve zamanında yapılması,
- Vatandaşların bilgilendirilmesi konusunda teknolojik imkanlar kullanılmaktadır,
- Elektronik Kart Sistemli abonelik gelirlerinin peşin tahsil edilmesi.

3.12.2. Zayıf Yönler

- Norm kadro ile belirlenen kadroların doldurulmaması,
- İç ve Dış paydaşlarla olan çalışmalarımızdaki prosedür engellerden dolayı yeterli koordinasyonun sağlanmaması,
- Uygulanan Mevzuatlardaki değişikliklerle ilgili olarak verilen eğitimlerden personelin tamamının yararlanamaması,
- Özellikle belediye sınırları içerisine dahil edilen yeni yerleşim alanlarının imar planlarının yapılmaması, mevcut imarlı alanlarda ise imar uygulamalarının istenilen düzeyde olmaması, ayrıca açılması gereken imar yollarının açılmaması nedeniyle altyapı projelerinin oluşturulması ve dolayısıyla uygulamasında sıkıntılar yaşanması,
- Eysel ve Endüstriyel kanalizasyon deşarjlarının bilinçsizce yapılması,
- Yavaş işleyen bürokrasi,
- Sivil toplum örgütlerinin katılımcı olmayışı,
- Eğitim ve sağlıkta kalitenin düşüklüğü,
- Nitelikli personel eksikliği,
- Personele sunulan sosyal imkanların ve faaliyetlerin yeterli olmaması,
- Arıza ve yapım ekiplerinin kentin tümüne bir merkezden müdahale etmek zorunda kalınması,
- Yetişmiş ve kalifiye eleman sayısının az olmasından dolayı mevcut personele düşen iş yükü ağırlaşmaktadır.

3.12.3. Fırsatlar

- Eskişehir’de sivil toplum kuruluşları ve üniversitelerin olması ve yapılacak işbirlikleri, toplum menfaatine yapılacak bazı projelerin oluşturulması ve hayata geçirilmesine imkan verebilir.
- 16 Büyükşehir’de 2560 ESKİ Kanununa tabi, Su ve Kanalizasyon İdarelerinin bulunması ve bunların uygulamada kolaylık bakımından birbirine emsal olması,
- İlimizde iki üniversite bulunması,
- Hizmet alanının sürekli değişim, gelişim, yüksek teknolojik bilgi ve donanıma gerek duyması sebebiyle üniversiteler, akademik çevreler ve özel sektörden faydalanılması,
- Yürürlükte olan kanun, yönetmelik, tebliğ v.b mevzuatlar,
- Yerel Yönetim anlayışının gelişmesi,
- Ar-Ge ve Kalitenin ulusal platformda öneminin artması,
- Yerel basının varlığı,
- Yapılan barajların ve göletlerin varlığı, arıtılma imkanları,
- İdaremizin mali yönden herhangi bir sorununun bulunmaması,
- Genç ve dinamik bir personele sahip olmamız,
- Hizmet edilecek hedef kitesinin belirlenmiş olması,
- Diğer illere göre Su ve Kanalizasyon hizmetlerine karşı, şehrimiz halkının daha duyarlı olması,
- Altyapının büyük oranda tamamlanmış ve yeterli çapta olmasından dolayı, yeni yerleşim alanlarının su ihtiyaçları sürekli ve kesintisiz sağlanabilir,
- Belediyelerce yapılan yeşil alanlarda, suya fazla ihtiyaç duymayan bitki çeşitlerinin seçilmesi ve uygun sulama yöntemlerinin kullanılması, büyük oranda su tasarrufu sağlayabilir,

- Boru malzemesi ve şebeke yapımında yeni teknolojilerin kullanılıyor olması, meydana gelecek arıza sayılarını ve dolayısıyla maliyetleri azaltabilir,
- Kurumun bütçesinin yeterli olmasından dolayı, araştırma ve geliştirme faaliyetlerine yeterli miktarda kaynak ayrılabilceğinden, verilen hizmetlerin gelişen teknolojiye uygun, ekonomik ve kaliteli verilmesi sağlanabilir,
- Diğer Kamu Kurum ve Belediyelerle uyumlu çalışma,
- Teknolojinin yakından takip edilmesi,
- Şehrin planlı ve düzenli yerleşimi,
- Coğrafi yapının gelişmeye uygun olması,
- Sanayinin gelişmiş olması,
- Bilgi ve iletişim teknolojilerinin geleceğe şekil veren öncü konular olması.
- Eskişehir su ve Atıksu konusunda yüksek düzeyde bilgi birikimine sahip üniversitelerin ve araştırma kurumlarının varlığı,
- 5018 Sayılı Kamu Mali Yönetimi ve Kontrol Kanunu ile stratejik yönetim anlayışına geçilmesi zorunluluğu, AB müktesebatına uyum çabalarının ve politikalarının varlığı,
- Yenilenebilir enerji kaynakları alanındaki gelişmeler.

3.12.4. Tehditler

- Çevre Kirliliği (Su, Hava, Toprak),
- Sürekli değişen kanun ve yönetmelikler,
- Birleşik sistem olarak çalışan mevcut kanalizasyon şebekesine her yıl yeni bağlantıların dahil edilmesiyle sıkıntının boyutu artmaktadır. Ayrıca, şiddetli yağmurların yağmasıyla su baskınları oluşarak kanalizasyon şebekelerinde geri tepmelere neden olup, problemin boyutunu artırmaktadır.
- Yol yapım çalışmaları esnasında muayene bacalarının içerisinin, şebekenin tıkanmasına neden olan malzemelerle doldurulması,
- Belediyelerce yapılan yağmur suyu rögar bağlantılarının tekniğine uygun olarak yapılıp yapılmadığının tam olarak kontrol edilememesi,
- Kanalizasyon şebekesi yapımı esnasında oluşan hatalardan dolayı, işletmede önemli sıkıntılar yaşanması,
- Aşırı yağış sularını güvenli bir şekilde uzaklaştıracak yeterli açık kanallarının bulunmaması,
- İstenilen belge ve bilgilerin zamanında elde edilememesi veya eksik gönderilmesi,
- Küresel iklim değişikliğinin olumsuz etkileri,
- Kış mevsiminin soğuk ve yağışlı geçmesi nedeni ile, sayaçların patlaması ve ek sayaç alma ihtiyacına neden olması, su- atık su tüketimlerinin tespitinde sorunlara yol açması,
- Altyapı kurumları arasındaki yatırım programlarında eşgüdümün olmaması, çalışmaların aksamasına ve ilave maliyetlerin doğmasına neden olacaktır,
- Yer altı sularının çekilmesi,
- Su kaynaklarının yetersizliği,
- İklim koşullarının hızlı değişim göstermesi,
- Orman alanlarının az oluşu,
- Sanayi bölgesinin dağınık olması,
- Yağmur suyu ve derlerle ilgili görev karmaşası, koordinasyon ve mevzuat eksiklikleri.



4.GELECEĞE BAKIŞ

20.11.1981 tarih ve 2560 Sayılı ESKİ Kanununa, 3305 Sayılı Kanunla, 05.06.1986 tarihinde eklenen ek 5. madde gereğince, Büyükşehir Belediyelerinde tüzel kişiliğe sahip, Su ve Kanalizasyon İdarelerinin kurulması mümkün olduğundan, bu tarihten itibaren de Eskişehir Belediyesinin Büyükşehir Belediyesi statüsüne geçmesine paralel olarak ta Bakanlar Kurulu'nun 94/6516 sayılı kararları ile ve anılan karar da 18.02.1995 gün ve 22206 Sayılı Resmi Gazetede yayınlanarak, yayımı tarihinden itibaren de ESKİ Genel Müdürlüğü kurulmuştur.

ESKİ'nin varoluş nedenini ifade eden misyonu, gelecekte varmak istediği noktayı işaret eden vizyonu ve nasıl bir anlayış ile hareket edeceğini gösteren çalışma ilke ve değerleri 2013-2017 Stratejik Planına da ışık tutmaktadır.

4.1. Misyonumuz

Kaliteli ve temiz içme suyunu sunan, su kaynaklarını en iyi şekilde koruyan, kullanılmış suların doğaya faydalı dönüşümünü sağlayan ve kurumsal gelişimde modern yönetim anlayışını benimseyen bir kurum olmak.

4.2.Vizyonumuz

Şehrimize kalite standartları içerisinde ve kesintisiz su ve atık su hizmeti sağlamayı amaçlayan dinamik, öngörülü, çevreye saygılı öncü bir kuruluş olmaktadır. Aynı zamanda hayat kaynağını yaşatan kurum olmak.

4.3.İlkelerimiz

- Vatandaş odaklı hizmet anlayışı esastır.
- Uluslar arası kalite yönetim sistemleri benimsenecektir.
- İnsan haklarına saygı,
- Hizmet anlayışı ve sunumunda süreklilik sağlanacaktır,
- Yeniliklere açıklık,
- Süreli yönetimi ve ekip çalışması etkin kılınacaktır.
- Abonelerimize güler yüzlü davranmak,
- Tüm faaliyetlerinin sonuçlarından sorumluluk almak.
- Su yönetiminde insanı ve çevreyi esas almak,
- Yüksek hizmet kalitesine sahip olmak,
- Hukuka uygun karar alma ve uygulama süreçleri oluşturulacaktır.
- Paydaşlarımızla etkin işbirliği geliştirilecektir.
- Şeffaflık ve hesap verebilirlik yaygınlaştırılacaktır.
- Sürekli gelişime açık lider Kurum olmak.

4.4. ÇALIŞMA İLKE ve DEĞERLERİ

- Halka yakınlık,
- Meslek etiğine bağlılık,
- Katılımcılık,
- Hizmetlerde önderlik ve örneklik,
- Adalet,
- Dürüstlük,
- Şeffaflık,
- Eşitlik, Tarafsızlık,
- Güvenirlik,
- Kalite,
- Etkinlik, Hesap Verebilirlik,
- Saydamlık.

5. STRATEJİK PLAN, AMAÇ, HEDEF VE FAALİYETLER

STRATEJİK ALAN 1 : SU KAYNAKLARI YÖNETİMİ VE İLETİMİ

SATRATEJİK AMAÇ 1	Mevcut su kaynaklarını korumak ve yeni su kaynaklarını geliştirmek.
Stratejik Hedef 1.1	Mevcut su kaynaklarını korumak ve yapımı devam edenleri tamamlamak. Yeşil alanların bakımını yapmak ve su kaynaklarını ağaçlandırmak.
Stratejik Hedef 1.2	Yeni su kaynaklarının değerlendirilmesine yönelik çalışmalar ile kamulaştırma ve projelendirme işlemlerini yapmak.
SATRATEJİK AMAÇ 2	İçmesuyunu sağlıklı ve kaliteli bir şekilde arıtmak.
Stratejik Hedef 2.1	Su kalitesini TSE, AB ve Dünya Sağlık Teşkilatı standartlarında tutmak.
Stratejik Hedef 2.2	İçmesuyu arıtma tesislerinde kullanılacak hammaddeleri ile gerekli makine ve teçhizatı almak ve verimli bir şekilde kullanmak.
Stratejik Hedef 2.3	SCADA Sistemini etkili bir şekilde kullanmak ve geliştirmek.
SATRATEJİK AMAÇ 3	Çeşitli kaynaklardan toplanan suyun iletimini sağlamak.
Stratejik Hedef 3.1	İçmesuyu şebekesinin mevcut durumunu analiz etmek, kesintisiz iletimini sağlamak ve verimliliği arttırmak.İhtiyaç duyulan personeli çalıştırmak.
Stratejik Hedef 3.2	Yeni yerleşim yerlerine içmesuyu şebekesi ve tamamlanan içmesuyu kaynaklarına ishale hattı yapmak, bozulan yol kaplamalarını tamir etmek.
Stratejik Hedef 3.3	İmara yeni açılan bölgelerin ve köylerin içmesuyu projelerini ve kamulaştırma işlemlerini yapmak.
Stratejik Hedef 3.4	İçmesuyu şebekesi, ishale hattı yapım ve bakımında kullanılan araç, makine ve teçhizatı iyileştirmek.
Stratejik Hedef 3.5	İçmesuyu şebekesi ve ishale hattı yapımında kullanılacak içmesuyu boru ve ek parçalarını temin etmek.
Stratejik Hedef 3.6	İçmesuyu hizmetlerini iyileştirmek için gerekli hizmet binalarını yapmak.
SATRATEJİK AMAÇ 4	İçmesuyu şebeke sitemindeki kayıp, kaçak oranını düşürmek.
Stratejik Hedef 4.1	İçmesuyu şebeke sitemindeki kayıp, kaçak oranını 2017 yılına kadar %30'ların altına düşürmek.
SATRATEJİK AMAÇ 5	Mevcut içmesuyu depo kapasitesini arttırmak ve iyileştirmek.
Stratejik Hedef 5.1	2 adet 10.000 m ³ kapasiteli içmesuyu deposu yapmak ve mevcut içmesuyu depolarının bakımı ve onarımını yapmak.
Stratejik Hedef 5.2	Yeni yerleşim yerleri ve köylere içmesuyu deposu ve mevcut depoların bakım ve onarımını yapmak.
SATRATEJİK AMAÇ 6	Kalabak su kaynaklarını ve tesislerini iyileştirmek ve geliştirmek.
Stratejik Hedef 6.1	Türkmendağında bulunan mevcut kaynakların bakım ve iyileştirmelerini yapmak.
Stratejik Hedef 6.2	Kalabak Damacana Dolum Tesislerinde kullanılacak hammadde ve gerekli makine teçhizatı almak ve verimli kullanılmasını sağlamak. İhtiyaç duyulan personeli çalıştırmak.
Stratejik Hedef 6.3	Kalabak Pet Dolum Tesislerinde kullanılacak hammadde ve gerekli makine teçhizatı almak ve verimli kullanılmasını sağlamak.İhtiyaç duyulan personeli çalıştırmak.
Stratejik Hedef 6.4	Kalabak Dolum Tesislerinin depo kapasitesini arttırmak ve tesis binalarının bakımlarını yapmak.

SATRATEJİK AMAÇ 7	EKS (Elektronik Kartlı Su Sayacı) Sistemine devam etmek ve iyileştirilmesini sağlamak.
Stratejik Hedef 7.1	EKS (Elektronik Kartlı Su Sayacı) Sistemini yeni abonelerde kullanmak.
Stratejik Hedef 7.2	EKS (Elektronik Kartlı Su Sayacı) yapımında kullanılan malzemeleri almak ve verimli kullanılmasını sağlamak ve geliştirmek
Stratejik Hedef 7.3	Mevcut kullanılan Elektronik Kartlı Su Sayaçlarının abonelerdeki rutin kontrollerini yapmak. İhtiyaç duyulan personeli çalıştırmak.

STRATEJİK ALAN 2 : ATIKSU VE YAĞMURSUYU YÖNETİMİ

SATRATEJİK AMAÇ 8	Atıksu kanal sitemini genişleterek etkin ve verimli çalıştırmak.
Stratejik Hedef 8.1	Mevcut ve yeni yerleşim yerlerine atıksu kanal sistemi yapmak, kullanılacak malzemeleri temin etmek ve Atıksu kanal sistemi yapımında bozulan yol kaplamalarını tamir etmek.
Stratejik Hedef 8.2	İmara açılan bölgelerin ve köylerin kanalizasyon projelerini ve gerekli kamulaştırmaları yapmak.
Stratejik Hedef 8.3	Atıksu kanal siteminin yapım ve bakımında kullanılan araç, makine ve teçhizatın iyileştirilmesini sağlamak.
SATRATEJİK AMAÇ 9	Yağmursuyu kanal sitemini genişleterek etkin ve verimli çalıştırmak.
Stratejik Hedef 9.1	Mevcut ve yeni yerleşim yerlerine yağmursuyu kanal sistemi yapmak, kullanılacak malzemeleri temin etmek ve Atıksu kanal sistemi yapımında bozulan yol kaplamalarını tamir etmek.
Stratejik Hedef 9.2	İmara açılan bölgelerin yağmursuyu projelerini ve gerekli kamulaştırmaları yapmak.
SATRATEJİK AMAÇ 10	Kentsel atık suyun insan ve çevre sağlığına zarar vermeden yönetilmesi sağlamak.
Stratejik Hedef 10.1	Atıksu Arıtma Tesislerinde kullanılacak hammadde ve makine teçhizatı almak ve verimli kullanılmasını sağlamak.
Stratejik Hedef 10.2	Atıksu Arıtma Tesislerinden çıkan çamurlarının değerlendirilmesine yönelik çalışmalar yapmak.
Stratejik Hedef 10.3	Mevcut Atıksu Arıtma Tesisinin kapasitesini arttırmak için projelendirme ve yapım çalışmalarını gerçekleştirmek.

STRATEJİK ALAN 3 : PERSONEL YÖNETİMİ

STRATEJİK AMAÇ 11	Personelin eğitimini sağlamak ve motivasyonunu arttırmak.
Stratejik Hedef 11.1	Çalışanların eğitimini sağlamak, kültür, bilgi, tecrübe ve motivasyonunu arttırmak.
Stratejik Hedef 11.2	Personelin verimliliğini, moral ve motivasyonunu arttırmak amacıyla sosyal ve kültürel faaliyetler düzenlemek.
Stratejik Hedef 11.3	Personel memnuniyet anketi ve anketin sonuçlarına göre iyileştirme çalışmaları yapmak.
Stratejik Hedef 11.4	Çalışanların ve birimlerin talepleri doğrultusunda eğitim yapmak.

STRATEJİK ALAN 4 : ABONE YÖNETİM SİSTEMİNİN GELİŞTİRİLMESİ

STRATEJİK AMAÇ 12	Abone bilgi ve belgelerinin dijital ortama aktarılması
Stratejik Hedef 12.1	Abone arşivinin sayısallaştırılması , Abone dosyalarının dijital ortamda saklanması gerek fiziksel arşiv kapasitesi gerekse dosyalara daha hızlı ulaşmak açısından çok büyük yararlar sağlayacaktır.
Stratejik Hedef 12.2	Elektronik Belge Yönetimine geçilmesi, Üretilen ve/veya üretilmesi muhtemel elektronik belgelerin arşiv belgesi niteliğinin korunabilmesi için gerekli standartların belirlenmesidir.
Stratejik Hedef 12.3	Elektronik imza sistemine geçilmesi ile İş süreçlerinin hızlandırılmasının sağlanması, kağıt, posta, telefon, işgücü gibi kaynakların israfının önlenmesi

STRATEJİK AMAÇ 13	Abone hizmetlerinin iyileştirilmesi ve artırılması
Stratejik Hedef 13.1	Abone İşleri Dairesinde Halkla İlişkiler birimi kurulması , Abonelerin doğru yönlendirilmesi ve bilgilendirilmesi
Stratejik Hedef 13.2	Abonelerin su ve sayaç kullanımı hakkında bilgilendirilmesi., Kartlı sayaç kullanıcılarının uygulamada görülen kullanım hatalarını, bilgi eksikliğini gidermek ve su tasarrufunu arttırmak amacıyla yapılan faaliyetleri (tanıtım günleri, broşürler, kısa filmler v.b.) kapsar
Stratejik Hedef 13.3	Ölçümlenemeyen su tüketimini en aza indirmek amacıyla kaçak tespit ve takip ekibinin iyileştirilmesi , Kaçak tespit ve takip ekibinin kurulması, hizmet sahası içindeki park ve bahçelerden sayaç olmayanlara sayaç takılması
Stratejik Hedef 13.4	Personelin motivasyonunun artırılması , Personelin kuruma olan aidiyet bağlarını güçlendirmek amacıyla, çeşitli seminer, sunum sosyal aktivelerinin düzenlenmesi
Stratejik Hedef 13.5	Abone memnuniyetinin artırılması , Abone memnuniyetini tespit etmek amacıyla anketler düzenlenmesi ve sonuçlar dahilinde aksayan durumların düzeltilmesi
Stratejik Hedef 13.6	Engelli,özürlü ve yaşlı abonelere yerinde hizmet verilmesi , Engelli, özürlü ve yaşlı abonelere yerinde hizmet verebilmek amacıyla organizasyon yapısının personel, araç ve teçhizat yönleriyle desteklenmesi
Stratejik Hedef 13.7	Abone hizmet birimleri açılması , Genişleyen hizmet sahasında abonelerimize daha yakından hizmet verilebilmesi amacıyla alt kademe belediyeleri sahasında abone işlem merkezleri oluşturmak
Stratejik Hedef 13.8	Yeni Su yükleme noktaları açılması , Kurumdan hizmet alan abonelerimize daha yakından hizmet verebilmek amacıyla yeni kredi yükleme vezneleri açılması, 24 saat hizmet veren otomatik kredi yükleme makinelerinin çoğaltılması
Stratejik Hedef 13.9	Abone İşleri ve EKS Servisi arası iletişimin hızlandırılması., Abone İşleri Dairesi ve Elektrik Makine İkmal Dairesi arasında personelin kullanacağı santral harici direkt hat.
Stratejik Hedef 13.10	Genişleyen mücavir alan içindeki yerleşim yerlerinin aboneliklerinin yapılması , Köy statüsünden mahalle statüsüne dönüşen yerleşim yerlerinin tamamına şebeke suyu sağlanarak EKS aboneliklerinin gerçekleştirilmesi
Stratejik Hedef 13.11	Hizmet birimlerinin güvenliğinin artırılması , Hizmet birimlerimizde artan güvenlik tehditlerine karşı merkezi alarm sistemi,dedektörlü giriş kapıları vb. sistemlerin kurulması
Stratejik Hedef 13.12	Kurumun istatistik bilgi sisteminin kurulması , Hizmetlerle ilgili çeşitli raporlamaların hızlı ve tek elden hazırlanması.
Stratejik Hedef 13.13	Birimlerin İş kalitesinin artırılması, standartlaştırılması

STRATEJİK ALAN 5 : BÜTÇE GELİRLERİNİN ARTTIRILMASI VE TAKİP EDİLMESİ

STRATEJİK AMAÇ 14	Mevcut ESKİ Gelirlerinin Arttırılması Ve Zamanında Tahsilat Yapılması
Stratejik Hedef 14.1	Vezne tahsilatlarının ve abone memnuniyetinin arttırılmasının sağlanmasının kontrolü, sistemin düzenli ve doğru çalışmasının takip edilmesi.
Stratejik Hedef 14.2	Tahakkuk tahsilat oranını %99'dan %100'e çıkarılması.
Stratejik Hedef 14.3	Denk ve gerçekleşme yüzdesi büyük, bütçe politikasının uygulanması.
Stratejik Hedef 14.4	ESKİ'nin genel bütçe gerçekleşme oranını %90'a yükseltmek.

STRATEJİK ALAN 1 : SU KAYNAKLARI YÖNETİMİ VE İLETİMİ			
SATRATEJİK AMAÇ 1 : Mevcut su kaynaklarını korumak ve yeni su kaynaklarını geliştirmek.			
STRATEJİK HEDEF 1.1	GÖSTERGELER	2017 HEDEF	SORUMLU BİRİM/BİRİMLER
Mevcut su kaynaklarını korumak ve yapımı devam edenleri tamamlamak. Yeşil alanların bakımını yapmak ve su kaynaklarını ağaçlandırmak.	Aşağılıca Göleti'nin tamamlanması	100%	Projeler Dairesi Bşk. Planlama Yatırım ve İnş. Dairesi Bşk. Su ve Kanal İşletme Dairesi Bşk.
	Kamulaştırılan alan	100%	Projeler Dairesi Başkanlığı
	Mevcut su kaynaklarını korumak ve yapılaşmayı önlemek	30 Adet	Su Arıtma Dairesi Başkanlığı
	Yeşil alanların bakımını yapmak ve su kaynaklarının çevresini ağaçlandırmak.	100%	Planlama Yatırım ve İnş. Dairesi Bşk.
PROJE VE FAALİYETLER	GÖSTERGELER	2017 HEDEF	SORUMLU BİRİM/BİRİMLER
1) Aşağılıca Göleti'ni %100 tamamlamak	Yapım oranı	100%	Projeler Dairesi Bşk. Planlama Yatırım ve İnş. Dairesi Bşk. Su ve Kanal İşletme Dairesi Bşk.
2) Kamulaştırma işlemleri	Kamulaştırma oranı	100%	Projeler Dairesi Bşk.
3) Mevcut su kaynaklarını korumak ve yapılaşmayı önlemek	Yerinde yapılan kontrol sayısı	30 Adet	Su Arıtma Dairesi Başkanlığı
4) Yeşil alanların bakımını yapmak ve su kaynaklarının çevresini ağaçlandırmak.	Bakım ve ağaçlandırma oranı	100%	Planlama Yatırım ve İnş. Dairesi Bşk.

STRATEJİK ALAN 1 : SU KAYNAKLARI YÖNETİMİ VE İLETİMİ			
SATRATEJİK AMAÇ 1 : Mevcut su kaynaklarını korumak ve yeni su kaynaklarını geliştirmek.			
STRATEJİK HEDEF 1.2	GÖSTERGELER	2017 HEDEF	SORUMLU BİRİM/BİRİMLER
Yeni su kaynaklarının değerlendirilmesine yönelik çalışmalar ile kamulaştırma ve projelendirme işlemlerini yapmak.	Yapılan fizibilite çalışma sayısı	1 Adet	Projeler Dairesi Başkanlığı
	Yapılan proje sayısı	1 Adet	Projeler Dairesi Başkanlığı
	Gerekli kamulaştırmaları yapmak	100%	Projeler Dairesi Başkanlığı
	Yapım işi	50%	Projeler Dairesi Bşk. Planlama Yatırım ve İnş. Dairesi Bşk. Su Arıtma Dairesi Bşk. Su ve Kanal İşletme Dairesi Bşk.
PROJE VE FAALİYETLER	GÖSTERGELER	2017 HEDEF	SORUMLU BİRİM/BİRİMLER
1) Yeni içmesuyu kaynaklarının değerlendirilmesine yönelik fizibilite çalışmalarını yapmak.	Yapılan fizibilite çalışma sayısı	1 Adet	Projeler Dairesi Başkanlığı
2) Yeni içmesuyu kaynaklarının değerlendirilmesi için proje yapmak.	Yapılan proje sayısı	1 Adet	Projeler Dairesi Başkanlığı
3) Gerekli kamulaştırmaları yapmak	Kamulaştırma oranı	100%	Projeler Dairesi Başkanlığı
4) Yapım işi	Yapım oranı	50%	Projeler Dairesi Bşk. Planlama Yatırım ve İnş. Dairesi Bşk. Su Arıtma Dairesi Bşk. Su ve Kanal İşletme Dairesi Bşk.

STRATEJİK ALAN 1 : SU KAYNAKLARI YÖNETİMİ VE İLETİMİ			
SATRATEGİK AMAÇ 2 : İçmesuyunu sağlıklı ve kaliteli bir şekilde artırmak.			
STRATEJİK HEDEF 2.1	GÖSTERGELER	2017 HEDEF	SORUMLU BİRİM/BİRİMLER
Su kalitesini TSE, AB ve Dünya Sağlık Teşkilatı standartlarında tutmak.	Aritma Tesislerinin hamsu giriş ve temizsu çıkışlarında anlık olarak (online) parametreleri izlemek ve kaydetmek için gerekli olan sistemin kurulması ve emniyetli hamsu kalite sisteminin oluşturulması	2 Adet	Su Aritma Dairesi Başkanlığı Planlama Yatırım ve İnş. Dai. Bşk.
PROJE VE FAALİYETLER	GÖSTERGELER	2017 HEDEF	SORUMLU BİRİM/BİRİMLER
1) Aritma Tesislerinin hamsu giriş ve temizsu çıkışlarında anlık olarak (online) parametreleri izlemek ve kaydetmek için gerekli olan sistemin kurulması ve emniyetli hamsu kalite sistemini oluşturmak.	Tesis sayısı	2 Adet	Su Aritma Dairesi Başkanlığı Planlama Yatırım ve İnş. Dai. Bşk.

STRATEJİK ALAN 1 : SU KAYNAKLARI YÖNETİMİ VE İLETİMİ			
SATRATEGİK AMAÇ 2 : İçmesuyunu sağlıklı ve kaliteli bir şekilde artırmak.			
STRATEJİK HEDEF 2.2	GÖSTERGELER	2017 HEDEF	SORUMLU BİRİM/BİRİMLER
İçmesuyu arıtma tesislerinde kullanılacak hammaddeleri ile gerekli makine ve teçhizatı almak ve verimli bir şekilde kullanmak.	İçmesuyu artırmada kullanılan hammadde ve malzemelerini temin etmek	100%	Su Aritma Dairesi Başkanlığı
	Makine ve teçhizatı almak	100%	Su Aritma Dairesi Başkanlığı
PROJE VE FAALİYETLER	GÖSTERGELER	2017 HEDEF	SORUMLU BİRİM/BİRİMLER
1) İçmesuyu artırmada kullanılan hammadde ve malzemeleri temin etmek	Temin oranı	100%	Su Aritma Dairesi Başkanlığı
2) Makine ve teçhizatı almak	Alım oranı	100%	Su Aritma Dairesi Başkanlığı

STRATEJİK ALAN 1 : SU KAYNAKLARI YÖNETİMİ VE İLETİMİ			
SATRATEGİK AMAÇ 2 : İçmesuyunu sağlıklı ve kaliteli bir şekilde artırmak.			
STRATEJİK HEDEF 2.3	GÖSTERGELER	2017 HEDEF	SORUMLU BİRİM/BİRİMLER
SCADA Sistemini etkili bir şekilde kullanmak ve geliştirmek.	SCADA Sistemini kullanmak ve geliştirmek	100%	Su Aritma Dairesi Başkanlığı
PROJE VE FAALİYETLER	GÖSTERGELER	2017 HEDEF	SORUMLU BİRİM/BİRİMLER
1) SCADA Sistemini geliştirmek	Geliştirme oranı	100%	Su Aritma Dairesi Başkanlığı

STRATEJİK ALAN 1 : SU KAYNAKLARI YÖNETİMİ VE İLETİMİ			
SATRATEGİK AMAÇ 3 : Çeşitli kaynaklardan toplanan suyun iletimini sağlamak.			
STRATEJİK HEDEF 3.1	GÖSTERGELER	2017 HEDEF	SORUMLU BİRİM/BİRİMLER
İçmesuyu şebekesinin mevcut durumunu analiz etmek, kesintisiz iletimini sağlamak ve verimliliği arttırmak. İhtiyaç duyulan personeli çalıştırmak.	Ekonomik ömrünün tamamlayan içmesuyu hatlarını yenilemek	50%	Su ve Kanal İşletme Dairesi Bşk.
	Şebeke üzerindeki vana, debimetre, vantuz ve tahliyeleri zemin seviyesine çıkarmak	50%	Su ve Kanal İşletme Dairesi Bşk.
	Şebekedeki anahatlar üzerine aktüatörlü vanaları yerleştirmek	15 Adet	Su ve Kanal İşletme Dairesi Bşk. Planlama Yatırım ve İnş. Dairesi Bşk.
	Bölge ölçüm alanlarının sayısını arttırmak	30 Adet	Su ve Kanal İşletme Dairesi Bşk.
	İhtiyaç duyulan personeli çalıştırmak	100%	Su ve Kanal İşletme Dairesi Bşk.
PROJE VE FAALİYETLER	GÖSTERGELER	2017 HEDEF	SORUMLU BİRİM/BİRİMLER
1) Ekonomik ömrünün tamamlayan içmesuyu hatlarını yenilemek	Yenileme oranı	50%	Su ve Kanal İşletme Dairesi Bşk.
2) Şebeke üzerindeki vana, debimetre, vantuz ve tahliyeleri zemin seviyesine çıkarmak	Yenileme oranı	50%	Su ve Kanal İşletme Dairesi Bşk.
3) Şebekedeki anahatlar üzerine aktüatörlü vanaları yerleştirmek	Vana adedi	15 Adet	Su ve Kanal İşletme Dairesi Bşk.
4) Bölge ölçüm alanlarının sayısını arttırmak	Bölge adedi	30 Adet	Su ve Kanal İşletme Dairesi Bşk.
5) İhtiyaç duyulan personeli çalıştırmak	Çalıştırma oranı	100%	Su ve Kanal İşletme Dairesi Bşk.

STRATEJİK ALAN 1 : SU KAYNAKLARI YÖNETİMİ VE İLETİMİ			
SATRATEJİK AMAÇ 3 : Çeşitli kaynaklardan toplanan suyun iletimini sağlamak.			
STRATEJİK HEDEF 3.2	GÖSTERGELER	2017 HEDEF	SORUMLU BİRİM/BİRİMLER
Yeni yerleşim yerlerine içmesuyu şebekesi ve tamamlanan içmesuyu kaynaklarına ishale hattı yapmak, bozulan yol kaplamalarını tamir etmek.	İnşaatı tamamlanan şebeke uzunluğu	250 km	Planlama Yatırım ve İnş. Dairesi Bşk. Su ve Kanal İşletme Dairesi Bşk.
	İnşaatı tamamlanan ishale uzunluğu	25 km	Planlama Yatırım ve İnş. Dairesi Bşk. Su ve Kanal İşletme Dairesi Bşk.
	Bozulan yol kaplamalarını tamir etmek	100%	Planlama Yatırım ve İnş. Dairesi Bşk. Su ve Kanal İşletme Dairesi Bşk.
	İshale hattı üzerinde enerji üretim tesisi kurmak	100%	Planlama Yatırım ve İnş. Dairesi Bşk. Elek. Makl. Malz. İkmI. Dairesi Bşk.
PROJE VE FAALİYETLER	GÖSTERGELER	2017 HEDEF	SORUMLU BİRİM/BİRİMLER
1) 250 km içmesuyu hattı yapmak	Yapılan şebeke uzunluğu	250 km	Planlama Yatırım ve İnş. Dairesi Bşk. Su ve Kanal İşletme Dairesi Bşk.
2) 25 km ishale hattı yapmak	Yapılan ishale hattı uzunluğu	25 km	Planlama Yatırım ve İnş. Dairesi Bşk. Su ve Kanal İşletme Dairesi Bşk.
3) Bozulan yol kaplamalarını tamir etmek	Tamir oranı	100%	Planlama Yatırım ve İnş. Dairesi Bşk. Su ve Kanal İşletme Dairesi Bşk.
4) İshale hattı üzerinde enerji üretim tesisi kurmak	Yapım oranı	100%	Planlama Yatırım ve İnş. Dairesi Bşk. Elek. Makl. Malz. İkmI. Dairesi Bşk.

STRATEJİK ALAN 1 : SU KAYNAKLARI YÖNETİMİ VE İLETİMİ			
SATRATEJİK AMAÇ 3 : Çeşitli kaynaklardan toplanan suyun iletimini sağlamak.			
STRATEJİK HEDEF 3.3	GÖSTERGELER	2017 HEDEF	SORUMLU BİRİM/BİRİMLER
İmara yeni açılan bölgelerin ve köylerin içmesuyu projelerini ve kamulaştırma işlemlerini yapmak.	Projesi tamamlanan içmesuyu hattı uzunluğu	275 km	Projeler Dairesi Başkanlığı
	Gerekli kamulaştırmaları yapmak	100%	Projeler Dairesi Başkanlığı
PROJE VE FAALİYETLER	GÖSTERGELER	2017 HEDEF	SORUMLU BİRİM/BİRİMLER
1) Projesi tamamlanan içmesuyu hattı uzunluğu	Hat uzunluğu	275 km	Projeler Dairesi Başkanlığı
2) Gerekli kamulaştırmaları yapmak	Kamulaştırma oranı	100%	Projeler Dairesi Başkanlığı

STRATEJİK ALAN 1 : SU KAYNAKLARI YÖNETİMİ VE İLETİMİ			
SATRATEJİK AMAÇ 3 : Çeşitli kaynaklardan toplanan suyun iletimini sağlamak.			
STRATEJİK HEDEF 3.4	GÖSTERGELER	2017 HEDEF	SORUMLU BİRİM/BİRİMLER
İçmesuyu şebekesi, ishale hattı yapım ve bakımında kullanılan araç, makine ve teçhizatı iyileştirmek.	Makine ve araç parkı kapasitesini güçlendirmek	30 Adet	Su ve Kanal İşletme Dairesi Bşk.
	Gerekli kamulaştırmaları yapmak	100%	Projeler Dairesi Başkanlığı
PROJE VE FAALİYETLER	GÖSTERGELER	2017 HEDEF	SORUMLU BİRİM/BİRİMLER
1) Araç ve makine teçhizat almak	Araç adedi	30 Adet	Su ve Kanal İşletme Dairesi Bşk.

STRATEJİK ALAN 1 : SU KAYNAKLARI YÖNETİMİ VE İLETİMİ			
SATRATEJİK AMAÇ 3 : Çeşitli kaynaklardan toplanan suyun iletimini sağlamak.			
STRATEJİK HEDEF 3.5	GÖSTERGELER	2017 HEDEF	SORUMLU BİRİM/BİRİMLER
İçmesuyu şebekesi ve ishale hattı yapımında kullanılacak içmesuyu boru ve ek parçalarını temin etmek.	İçmesuyu boru ve ek parçaları almak	275 km	Planlama Yatırım ve İnş. Dairesi Bşk. Su ve Kanal İşl. Dairesi Bşk.
	Gerekli kamulaştırmaları yapmak	100%	Projeler Dairesi Başkanlığı
PROJE VE FAALİYETLER	GÖSTERGELER	2017 HEDEF	SORUMLU BİRİM/BİRİMLER
1) İçmesuyu borusu ve ek parçaları almak	Boru uzunluğu	275 km	Planlama Yatırım ve İnş. Dairesi Bşk. Su ve Kanal İşl. Dairesi Bşk.

STRATEJİK ALAN 1 : SU KAYNAKLARI YÖNETİMİ VE İLETİMİ			
SATRATEJİK AMAÇ 3 : Çeşitli kaynaklardan toplanan suyun iletimini sağlamak.			
STRATEJİK HEDEF 3.6	GÖSTERGELER	2017 HEDEF	SORUMLU BİRİM/BİRİMLER
İçmesuyu hizmetlerini iyileştirmek için gerekli hizmet binalarını yapmak.	Hizmet binası yapılması	2 Adet	Planlama Yatırım ve İnş. Dairesi Bşk.
PROJE VE FAALİYETLER	GÖSTERGELER	2017 HEDEF	SORUMLU BİRİM/BİRİMLER
1) Su Kanal ve İşletme Dairesi Bşk. Hizmet Binası yapmak	Bina adedi	1 Adet	Planlama Yatırım ve İnş. Dairesi Bşk.
1) Abone İşleri Dairesi Bşk. Hizmet Binası yapmak	Bina adedi	1 Adet	Planlama Yatırım ve İnş. Dairesi Bşk.

STRATEJİK ALAN 1 : SU KAYNAKLARI YÖNETİMİ VE İLETİMİ			
SATRATEJİK AMAÇ 4 : İçmesuyu şebeke sitemindeki kayıp, kaçak oranını düşürmek.			
STRATEJİK HEDEF 4.1	GÖSTERGELER	2017 HEDEF	SORUMLU BİRİM/BİRİMLER
İçmesuyu şebeke sitemindeki kayıp, kaçak oranını 2017 yılına kadar %30'ların altına düşürmek.	Su kayıp/kaçak oranı	25%	Planlama Yat. Ve İnş. Dairesi Bşk. Su ve Kanal İşletme Dairesi Bşk. Su Arıtma Dairesi Bşk. Elek. Mak. Malz. İkm. Dairesi Bşk.
PROJE VE FAALİYETLER	GÖSTERGELER	2017 HEDEF	SORUMLU BİRİM/BİRİMLER
1) Su kayıp ve kaçaklarını önleme	Kayıp oranı	25%	Planlama Yat. Ve İnş. Dairesi Bşk. Su ve Kanal İşletme Dairesi Bşk. Su Arıtma Dairesi Bşk. Elek. Mak. Malz. İkm. Dairesi Bşk.
2) Kayıp ve kaçak oranı yönetim planı hazırlama	Yönetim planı hazırlama oranı	100%	Planlama Yat. Ve İnş. Dairesi Bşk. Su ve Kanal İşletme Dairesi Bşk. Su Arıtma Dairesi Bşk. Elek. Mak. Malz. İkm. Dairesi Bşk.

STRATEJİK ALAN 1 : SU KAYNAKLARI YÖNETİMİ VE İLETİMİ			
SATRATEJİK AMAÇ 5 : Mevcut içmesuyu depo kapasitesini arttırmak ve iyileştirmek.			
STRATEJİK HEDEF 5.1	GÖSTERGELER	2017 HEDEF	SORUMLU BİRİM/BİRİMLER
2 adet 10.000 m ³ kapasiteli içmesuyu deposu yapmak ve mevcut içmesuyu depolarının bakımı ve onarımını yapmak.	Tamamlanan içmesuyu deposu	2 Adet	Planlama Yatırım ve İnş. Dairesi Bşk.
	Mevcut depolarda bakım onarım yapmak	100%	Planlama Yatırım ve İnş. Dairesi Bşk.
PROJE VE FAALİYETLER	GÖSTERGELER	2017 HEDEF	SORUMLU BİRİM/BİRİMLER
1) 2 adet depo inşaatı	Depo sayısı	2 Adet	Planlama Yatırım ve İnş. Dairesi Bşk.
2) Mevcut depoların bakım onarımı	Bakım onarım oranı	100%	Planlama Yatırım ve İnş. Dairesi Bşk.

STRATEJİK ALAN 1 : SU KAYNAKLARI YÖNETİMİ VE İLETİMİ			
SATRATEJİK AMAÇ 5 : Mevcut içmesuyu depo kapasitesini arttırmak ve iyileştirmek.			
STRATEJİK HEDEF 5.2	GÖSTERGELER	2017 HEDEF	SORUMLU BİRİM/BİRİMLER
Yeni yerleşim yerleri ve köylere içmesuyu deposu ve mevcut depoların bakım ve onarımını yapmak.	Yeni yerleşim yerleri ve köylere içmesuyu deposu yapmak	15 Adet	Planlama Yatırım ve İnş. Dairesi Bşk.
	Mevcut depoların bakım onarımı	100%	Planlama Yatırım ve İnş. Dairesi Bşk.
PROJE VE FAALİYETLER	GÖSTERGELER	2017 HEDEF	SORUMLU BİRİM/BİRİMLER
1) Yeni yerleşim yerlerine 15 adet depo yapmak	Depo sayısı	15 Adet	Planlama Yatırım ve İnş. Dairesi Bşk.
2) Mevcut depoların bakım onarımı	Bakım onarım oranı	100%	Planlama Yatırım ve İnş. Dairesi Bşk.

STRATEJİK ALAN 1 : SU KAYNAKLARI YÖNETİMİ VE İLETİMİ			
SATRATEGİK AMAÇ 6 : Kalabak su kaynaklarını ve tesislerini iyileştirmek ve geliştirmek.			
STRATEJİK HEDEF 6.1	GÖSTERGELER	2017 HEDEF	SORUMLU BİRİM/BİRİMLER
Türkmendağında bulunan mevcut kaynakların bakım ve iyileştirmelerini yapmak.	Mevcut kaynakların bakım onarımı	11 Adet	Planlama Yatırım ve İnş. Dairesi Bşk.
	Mevcut kaynakların iyileştirilmesi	4 Adet	Planlama Yatırım ve İnş. Dairesi Bşk.
PROJE VE FAALİYETLER	GÖSTERGELER	2017 HEDEF	SORUMLU BİRİM/BİRİMLER
1) Mevcut kaynakların bakım onarımı	Kaynak sayısı	11 Adet	Planlama Yatırım ve İnş. Dairesi Bşk.
2) Mevcut kaynakların iyileştirilmesi	Kaynak sayısı	4 Adet	Planlama Yatırım ve İnş. Dairesi Bşk.

STRATEJİK ALAN 1 : SU KAYNAKLARI YÖNETİMİ VE İLETİMİ			
SATRATEGİK AMAÇ 6 : Kalabak su kaynaklarını ve tesislerini iyileştirmek ve geliştirmek.			
STRATEJİK HEDEF 6.2	GÖSTERGELER	2017 HEDEF	SORUMLU BİRİM/BİRİMLER
Kalabak Damacana Dolu Tesislerinde kullanılacak hammadde ve gerekli makine teçhizatı almak ve verimli kullanılmasını sağlamak. İhtiyaç duyulan personeli çalıştırmak.	Hammadde ve malzeme alımları	100%	Planlama Yatırım ve İnş. Dairesi Bşk.
	Makine teçhizat alım ve bakımı	100%	Planlama Yatırım ve İnş. Dairesi Bşk.
	İhtiyaç duyulan personeli çalıştırmak.	100%	Planlama Yatırım ve İnş. Dairesi Bşk.
PROJE VE FAALİYETLER	GÖSTERGELER	2017 HEDEF	SORUMLU BİRİM/BİRİMLER
1) Hammadde ve malzeme alımları	Alım oranı	100%	Planlama Yatırım ve İnş. Dairesi Bşk.
2) Makine teçhizat alım ve bakımı	Alım ve bakım oranı	100%	Planlama Yatırım ve İnş. Dairesi Bşk.
3) İhtiyaç duyulan personeli çalıştırmak.	İhtiyaç duyulan personel	100%	Planlama Yatırım ve İnş. Dairesi Bşk.

STRATEJİK ALAN 1 : SU KAYNAKLARI YÖNETİMİ VE İLETİMİ			
SATRATEGİK AMAÇ 6 : Kalabak su kaynaklarını ve tesislerini iyileştirmek ve geliştirmek.			
STRATEJİK HEDEF 6.3	GÖSTERGELER	2017 HEDEF	SORUMLU BİRİM/BİRİMLER
Kalabak Pet Dolu Tesislerinde kullanılacak hammadde ve gerekli makine teçhizatı almak ve verimli kullanılmasını sağlamak. İhtiyaç duyulan personeli çalıştırmak.	Hammadde ve malzeme alımları	100%	Elek. Mak. Malz. İkm. Dairesi Bşk.
	Makine teçhizat alım ve bakımı	100%	Elek. Mak. Malz. İkm. Dairesi Bşk.
	İhtiyaç duyulan personeli çalıştırmak.	100%	Elek. Mak. Malz. İkm. Dairesi Bşk.
PROJE VE FAALİYETLER	GÖSTERGELER	2017 HEDEF	SORUMLU BİRİM/BİRİMLER
1) Hammadde ve malzeme alımları	Alım oranı	100%	Elek. Mak. Malz. İkm. Dairesi Bşk.
2) Makine teçhizat alım ve bakımı	Alım ve bakım oranı	100%	Elek. Mak. Malz. İkm. Dairesi Bşk.
3) İhtiyaç duyulan personeli çalıştırmak.	İhtiyaç duyulan personel	100%	Elek. Mak. Malz. İkm. Dairesi Bşk.

STRATEJİK ALAN 1 : SU KAYNAKLARI YÖNETİMİ VE İLETİMİ			
SATRATEGİK AMAÇ 6 : Kalabak su kaynaklarını ve tesislerini iyileştirmek ve geliştirmek.			
STRATEJİK HEDEF 6.4	GÖSTERGELER	2017 HEDEF	SORUMLU BİRİM/BİRİMLER
Kalabak Dolu Tesislerinin depo kapasitesini arttırmak ve tesis binalarının bakımlarını yapmak.	Depo yapımı	1 Adet	Planlama Yatırım ve İnş. Dairesi Bşk.
	Tesis binalarının bakım onarımı	100%	Planlama Yatırım ve İnş. Dairesi Bşk.
PROJE VE FAALİYETLER	GÖSTERGELER	2017 HEDEF	SORUMLU BİRİM/BİRİMLER
1) 1 adet depo yapmak	Depo sayısı	1 Adet	Planlama Yatırım ve İnş. Dairesi Bşk.
2) Tesis binalarının bakım onarımı	Bakım oranı	100%	Planlama Yatırım ve İnş. Dairesi Bşk.

STRATEJİK ALAN 1 : SU KAYNAKLARI YÖNETİMİ VE İLETİMİ			
SATRATEGİK AMAÇ 7 : EKS (Elektronik Kartlı Su Sayacı) Sistemine devam etmek ve iyileştirilmesini sağlamak.			
STRATEJİK HEDEF 7.1	GÖSTERGELER	2017 HEDEF	SORUMLU BİRİM/BİRİMLER
EKS (Elektronik Kartlı Su Sayacı) Sistemini yeni abonelerde kullanmak.	EKS (Elektronik Kartlı Su Sayacı) Sistemini yeni abonelerde kullanmak	100%	Elek. Mak. Malz. İkm. Dairesi Bşk.
PROJE VE FAALİYETLER	GÖSTERGELER	2017 HEDEF	SORUMLU BİRİM/BİRİMLER
1) EKS (Elektronik Kartlı Su Sayacı) Sistemini yeni abonelerde kullanmak	EKS oranı	100%	Elek. Mak. Malz. İkm. Dairesi Bşk.

STRATEJİK ALAN 1 : SU KAYNAKLARI YÖNETİMİ VE İLETİMİ			
SATRATEGİK AMAÇ 7 : EKS (Elektronik Kartlı Su Sayacı) Sistemine devam etmek ve iyileştirilmesini sağlamak.			
STRATEJİK HEDEF 7.2	GÖSTERGELER	2017 HEDEF	SORUMLU BİRİM/BİRİMLER
EKS (Elektronik Kartlı Su Sayacı) yapımında kullanılan malzemeleri almak ve verimli kullanılmasını sağlamak ve geliştirmek	EKS'de kullanılan malzeme alımı	100%	Elek. Mak. Malz. İkm. Dairesi Bşk.
	EKS sistemini geliştirmek	50%	Elek. Mak. Malz. İkm. Dairesi Bşk.
PROJE VE FAALİYETLER	GÖSTERGELER	2017 HEDEF	SORUMLU BİRİM/BİRİMLER
1) EKS'de kullanılan malzeme alımı	Alım oranı	100%	Elek. Mak. Malz. İkm. Dairesi Bşk.
2) Teknolojik EKS sistemini araştırmak geliştirmek	Plan geliştirme oranı	50%	Elek. Mak. Malz. İkm. Dairesi Bşk.

STRATEJİK ALAN 1 : SU KAYNAKLARI YÖNETİMİ VE İLETİMİ			
SATRATEGİK AMAÇ 7 : EKS (Elektronik Kartlı Su Sayacı) Sistemine devam etmek ve iyileştirilmesini sağlamak.			
STRATEJİK HEDEF 7.3	GÖSTERGELER	2017 HEDEF	SORUMLU BİRİM/BİRİMLER
Mevcut kullanılan Elektronik Kartlı Su Sayaçlarının abonelerdeki rutin kontrollerini yapmak. İhtiyaç duyulan personeli çalıştırmak.	EKS abonelerinin rutin kontrolleri	100%	Elek. Mak. Malz. İkm. Dairesi Bşk.
PROJE VE FAALİYETLER	GÖSTERGELER	2017 HEDEF	SORUMLU BİRİM/BİRİMLER
1) Mevcut kullanılan EKS sayaçlarının yılda bir kez kontrollerini yapmak. İhtiyaç duyulan personeli çalıştırmak	Kontrol oranı	100%	Elek. Mak. Malz. İkm. Dairesi Bşk.

STRATEJİK ALAN 2 : ATIKSU VE YAĞMURSUYU YÖNETİMİ			
SATRATEGİK AMAÇ 8 : Atıksu kanal sitemini genişleterek etkin ve verimli çalıştırmak.			
STRATEJİK HEDEF 8.1	GÖSTERGELER	2017 HEDEF	SORUMLU BİRİM/BİRİMLER
Mevcut ve yeni yerleşim yerlerine atıksu kanal sistemi yapmak, kullanılacak malzemeleri temin etmek ve Atıksu kanal sitemi yapımında bozulan yol kaplamalarını tamir etmek.	İnşaatı tamalanan kanalizasyon hattı uzunluğu	150 km	Planlama Yatırım ve İnş. Dairesi Bşk. Su ve Kanal İşletme Dairesi Bşk.
	Temin edilecek kanalizasyon hattı boru ve ek parçaları uzunluğu	150 km	Planlama Yatırım ve İnş. Dairesi Bşk. Su ve Kanal İşletme Dairesi Bşk.
	Bozulan yol kaplamalarını tamir etmek	100%	Planlama Yatırım ve İnş. Dairesi Bşk. Su ve Kanal İşletme Dairesi Bşk.
PROJE VE FAALİYETLER	GÖSTERGELER	2017 HEDEF	SORUMLU BİRİM/BİRİMLER
1) 150 km kanalizasyon hattı yapmak	Hat uzunluğu	150 km	Planlama Yatırım ve İnş. Dairesi Bşk. Su ve Kanal İşletme Dairesi Bşk.
2) 150 km kanalizasyon hattı boru ve ek parçalarını almak	Boru ve ek parça uzunluğu	150 km	Planlama Yatırım ve İnş. Dairesi Bşk. Su ve Kanal İşletme Dairesi Bşk.
3) Bozulan yol kaplamalarını tamir etmek	Tamir oranı	100%	Planlama Yatırım ve İnş. Dairesi Bşk. Su ve Kanal İşletme Dairesi Bşk.

STRATEJİK ALAN 2 : ATIKSU VE YAĞMURSUYU YÖNETİMİ			
SATRATEGİK AMAÇ 8 : Atıksu kanal sitemini genişleterek etkin ve verimli çalıştırmak.			
STRATEJİK HEDEF 8.2	GÖSTERGELER	2017 HEDEF	SORUMLU BİRİM/BİRİMLER
İmara açılan bölgelerin ve köylerin kanalizasyon projelerini ve gerekli kamulaştırmaları yapmak.	Projesi tamamlanan kanal hattı uzunluğu	150 km	Projeler Dairesi Başkanlığı
	Gerekli kamulaştırmaları yapmak	100%	Projeler Dairesi Başkanlığı
PROJE VE FAALİYETLER	GÖSTERGELER	2017 HEDEF	SORUMLU BİRİM/BİRİMLER
1) 150 km kanalizasyon hattı projesi yapmak	Hat uzunluğu	150 km	Projeler Dairesi Başkanlığı
2) Gerekli kamulaştırmaları yapmak	Kamulaştırma oranı	100%	Projeler Dairesi Başkanlığı

STRATEJİK ALAN 2 : ATIKSU VE YAĞMURSUYU YÖNETİMİ			
SATRATEGİK AMAÇ 8 : Atıksu kanal sitemini genişleterek etkin ve verimli çalıştırmak.			
STRATEJİK HEDEF 8.3	GÖSTERGELER	2017 HEDEF	SORUMLU BİRİM/BİRİMLER
Atıksu kanal siteminin yapım ve bakımında kullanılan araç, makine ve teçhizatın iyileştirilmesini sağlamak.	Makine ve araç parkı kapasitesini güçlendirmek	20 Adet	Su ve Kanal İşletme Dairesi Bşk.
PROJE VE FAALİYETLER	GÖSTERGELER	2017 HEDEF	SORUMLU BİRİM/BİRİMLER
1) Araç ve makine teçhizat almak	Araç adedi	20 Adet	Su ve Kanal İşletme Dairesi Bşk.

STRATEJİK ALAN 2 : ATIKSU VE YAĞMURSUYU YÖNETİMİ			
SATRATEJİK AMAÇ 9 : Yağmursuyu kanal sitemini genişleterek etkin ve verimli çalıştırmak.			
STRATEJİK HEDEF 9.1	GÖSTERGELER	2017 HEDEF	SORUMLU BİRİM/BİRİMLER
Mevcut ve yeni yerleşim yerlerine yağmursuyu kanal sistemi yapmak, kullanılacak malzemeleri temin etmek ve Atıksu kanal sitemi yapımında bozulan yol kaplamalarını tamir etmek.	İnşaatı tamalanan yağmursuyu hattı uzunluğu	100 km	Planlama Yatırım ve İnş. Dairesi Bşk. Su ve Kanal İşletme Dairesi Bşk.
	Temin edilecek yağmursuyu hattı boru ve ek parçaları uzunluğu	100 km	Planlama Yatırım ve İnş. Dairesi Bşk. Su ve Kanal İşletme Dairesi Bşk.
	Bozulan yol kaplamalarını tamir etmek	100%	Planlama Yatırım ve İnş. Dairesi Bşk. Su ve Kanal İşletme Dairesi Bşk.
PROJE VE FAALİYETLER	GÖSTERGELER	2017 HEDEF	SORUMLU BİRİM/BİRİMLER
1) 100 km yağmursuyu hattı yapmak	Hat uzunluğu	100 km	Planlama Yatırım ve İnş. Dairesi Bşk. Su ve Kanal İşletme Dairesi Bşk.
2) 100 km yağmursuyu hattı boru ve ek parçalarını almak	Boru ve ek parça uzunluğu	100 km	Planlama Yatırım ve İnş. Dairesi Bşk. Su ve Kanal İşletme Dairesi Bşk.
3) Bozulan yol kaplamalarını tamir etmek	Tamir oranı	100%	Planlama Yatırım ve İnş. Dairesi Bşk. Su ve Kanal İşletme Dairesi Bşk.

STRATEJİK ALAN 2 : ATIKSU VE YAĞMURSUYU YÖNETİMİ			
SATRATEJİK AMAÇ 9 : Yağmursuyu kanal sitemini genişleterek etkin ve verimli çalıştırmak.			
STRATEJİK HEDEF 9.2	GÖSTERGELER	2017 HEDEF	SORUMLU BİRİM/BİRİMLER
İmara açılan bölgelerin yağmursuyu projelerini ve gerekli kamulaştırmaları yapmak.	Projesi tamamlanan yağmursuyu hattı uzunluğu	100 km	Projeler Dairesi Başkanlığı
	Gerekli kamulaştırmaları yapmak	100%	Projeler Dairesi Başkanlığı
PROJE VE FAALİYETLER	GÖSTERGELER	2017 HEDEF	SORUMLU BİRİM/BİRİMLER
1) 100 km yağmursuyu hattı projesi yapmak	Hat uzunluğu	100 km	Projeler Dairesi Başkanlığı
2) Gerekli kamulaştırmaları yapmak	Kamulaştırma oranı	100%	Projeler Dairesi Başkanlığı

STRATEJİK ALAN 2 : ATIKSU VE YAĞMURSUYU YÖNETİMİ			
SATRATEJİK AMAÇ 10 : Kentsel atıksuyun insan ve çevre sağlığına zarar vermeden yönetilmesi sağlamak.			
STRATEJİK HEDEF 10.1	GÖSTERGELER	2017 HEDEF	SORUMLU BİRİM/BİRİMLER
Atıksu Arıtma Tesislerinde kullanılacak hammadde ve makine teçhizatı almak ve verimli kullanılmasını sağlamak.	Atrıksu artımadada kullanılan hammaddeleri temin etmek	100%	Atıksu Arıtma Dairesi Bşk.
	Makine teçhizat alım ve bakımı	100%	Atıksu Arıtma Dairesi Bşk.
PROJE VE FAALİYETLER	GÖSTERGELER	2017 HEDEF	SORUMLU BİRİM/BİRİMLER
1) Atıksu artımadada kullanılan hammadde ve malzemeleri temin etmek	Alım oranı	100%	Atıksu Arıtma Dairesi Bşk.
2) Makine teçhizat alım ve bakımı	Alım ve bakım oranı	100%	Atıksu Arıtma Dairesi Bşk.

STRATEJİK ALAN 2 : ATIKSU VE YAĞMURSUYU YÖNETİMİ			
SATRATEJİK AMAÇ 10 : Kentsel atıksuyun insan ve çevre sağlığına zarar vermeden yönetilmesi sağlamak.			
STRATEJİK HEDEF 10.2	GÖSTERGELER	2017 HEDEF	SORUMLU BİRİM/BİRİMLER
Atıksu Arıtma Tesislerinden çıkan çamurlarının değerlendirilmesine yönelik çalışmalar yapmak.	Çamur Kurutma Tesisi projelendirilmesi	100%	Atıksu Dairesi Bşk. Projeler Dairesi Bşk. Planlama Yatırım ve İnş. Dairesi Bşk.
	Çamur Kurutma Tesisi yapımı	100%	Atıksu Dairesi Bşk. Planlama Yatırım ve İnş. Dairesi Bşk.
PROJE VE FAALİYETLER	GÖSTERGELER	2017 HEDEF	SORUMLU BİRİM/BİRİMLER
1) Çamur kurutma tesisi projelendirilmesi	Projelendirme oranı	100%	Atıksu Dairesi Bşk. Projeler Dairesi Bşk. Planlama Yatırım ve İnş. Dairesi Bşk.
2) Çamur kurutma tesisi yapımı	Yapım oranı	100%	Atıksu Dairesi Bşk. Planlama Yatırım ve İnş. Dairesi Bşk.

STRATEJİK ALAN 2 : ATIKSU VE YAĞMURSUYU YÖNETİMİ			
SATRATEJİK AMAÇ 10 : Kentsel atıksuyun insan ve çevre sağlığına zarar vermeden yönetilmesi sağlamak.			
STRATEJİK HEDEF 10.3	GÖSTERGELER	2017 HEDEF	SORUMLU BİRİM/BİRİMLER
Mevcut Atıksu Arıtma Tesisinin kapasitesini arttırmak için projelendirme ve yapım çalışmalarını gerçekleştirmek.	İlave Atıksu Arıtma Tesisi projelendirilmesi	100%	Atıksu Dairesi Bşk. Projeler Dairesi Bşk. Planlama Yatırım ve İnş. Dairesi Bşk.
	İlave Atıksu Arıtma Tesisi yapımı	100%	Atıksu Dairesi Bşk. Planlama Yatırım ve İnş. Dairesi Bşk.
PROJE VE FAALİYETLER	GÖSTERGELER	2017 HEDEF	SORUMLU BİRİM/BİRİMLER
1) İlave Atıksu Arıtma Tesisi projelendirilmesi	Projelendirme oranı	100%	Atıksu Dairesi Bşk. Projeler Dairesi Bşk. Planlama Yatırım ve İnş. Dairesi Bşk.
2) İlave Atıksu Arıtma Tesisi yapımı	Yapım oranı	100%	Atıksu Dairesi Bşk. Planlama Yatırım ve İnş. Dairesi Bşk.

STRATEJİK ALAN 3 : PERSONEL YÖNETİMİ			
SATRATEJİK AMAÇ 11 : Personelin eğitimini sağlamak ve motivasyonunu arttırmak.			
STRATEJİK HEDEF 11.1	GÖSTERGELER	2017 HEDEF	SORUMLU BİRİM/BİRİMLER
Çalışanların eğitimini sağlamak, kültür, bilgi, tecrübe ve motivasyonunu arttırmak.	Çalışanların eğitimini sağlamak, kültür, bilgi, tecrübe ve motivasyonunu artırılması	5 Adet	İnsan kaynakları ve Destek Hizmetleri Dairesi Başkanlığı
PROJE VE FAALİYETLER	GÖSTERGELER	2017 HEDEF	SORUMLU BİRİM/BİRİMLER
1) Personelin hizmet içi eğitime tabi tutulması	Eğitim sayısı	5 Adet	İnsan kaynakları ve Destek Hizmetleri Dairesi Başkanlığı

STRATEJİK ALAN 3 : PERSONEL YÖNETİMİ			
SATRATEJİK AMAÇ 11 : Personelin eğitimini sağlamak ve motivasyonunu arttırmak.			
STRATEJİK HEDEF 11.2	GÖSTERGELER	2017 HEDEF	SORUMLU BİRİM/BİRİMLER
Personelin verimliliğini, moral ve motivasyonunu arttırmak amacıyla sosyal ve kültürel faaliyetler düzenlemek.	Personelin verimliliğini, moral ve motivasyonunu arttırmak amacıyla sosyal ve kültürel faaliyetler düzenlenmesi	5 Adet	İnsan kaynakları ve Destek Hizmetleri Dairesi Başkanlığı
PROJE VE FAALİYETLER	GÖSTERGELER	2017 HEDEF	SORUMLU BİRİM/BİRİMLER
1) Sosyal ve kültürel faaliyet düzenlemek.	Faaliyet sayısı	5 Adet	İnsan kaynakları ve Destek Hizmetleri Dairesi Başkanlığı

STRATEJİK ALAN 3 : PERSONEL YÖNETİMİ			
SATRATEJİK AMAÇ 11 : Personelin eğitimini sağlamak ve motivasyonunu arttırmak.			
STRATEJİK HEDEF 11.3	GÖSTERGELER	2017 HEDEF	SORUMLU BİRİM/BİRİMLER
Personel memnuniyet anketi ve anketin sonuçlarına göre iyileştirme çalışmaları yapmak.	Personel memnuniyet anketi ve anketin sonuçlarına göre iyileştirme çalışmaları yapılması	5 Adet	İnsan kaynakları ve Destek Hizmetleri Dairesi Başkanlığı
PROJE VE FAALİYETLER	GÖSTERGELER	2017 HEDEF	SORUMLU BİRİM/BİRİMLER
1) Personel memnuniyet anketi yapmak	Anket sayısı	5 Adet	İnsan kaynakları ve Destek Hizmetleri Dairesi Başkanlığı

STRATEJİK ALAN 3 : PERSONEL YÖNETİMİ			
SATRATEJİK AMAÇ 11 : Personelin eğitimini sağlamak ve motivasyonunu arttırmak.			
STRATEJİK HEDEF 11.4	GÖSTERGELER	2017 HEDEF	SORUMLU BİRİM/BİRİMLER
Çalışanların ve birimlerin talepleri doğrultusunda eğitim yapmak.	Çalışanların ve birimlerin talepleri doğrultusunda eğitim yapılması	100%	İnsan kaynakları ve Destek Hizmetleri Dairesi Başkanlığı
PROJE VE FAALİYETLER	GÖSTERGELER	2017 HEDEF	SORUMLU BİRİM/BİRİMLER
1) Birimlerden gelen talepleri değerlendirmek.	Talep değerlendirme oranı	100%	İnsan kaynakları ve Destek Hizmetleri Dairesi Başkanlığı

STRATEJİK ALAN 4 : ABONE YÖNETİM SİSTEMİNİN GELİŞTİRİLMESİ			
SATRATEJİK AMAÇ 12 : Abone bilgi ve belgelerinin dijital ortama aktarılması			
STRATEJİK HEDEF 12.1	GÖSTERGELER	2017 HEDEF	SORUMLU BİRİM/BİRİMLER
Abone arşivinin sayısallaştırılması , Abone dosyalarının dijital ortamda saklanması gerek fiziksel arşiv kapasitesi gerekse dosyalara daha hızlı ulaşmak açısından çok büyük yararlar sağlayacaktır.	Abone arşivinin sayısallaştırılması	100%	Abone İşleri Dairesi Başkanlığı
	Danışmanlık-Eğitim	100%	Abone İşleri Dairesi Başkanlığı
	Donanım İhtiyacı	100%	Abone İşleri Dairesi Başkanlığı
	Tarama İşlemi (%)	100%	Abone İşleri Dairesi Başkanlığı
PROJE VE FAALİYETLER	GÖSTERGELER	2017 HEDEF	SORUMLU BİRİM/BİRİMLER
1) Abone arşivinin sayısallaştırılması	Gerçekleşme oranı (Fiziki gerçekleşme)	100%	Abone İşleri Dairesi Başkanlığı
2) Danışmanlık-Eğitim	Karşılama oranı	100%	Abone İşleri Dairesi Başkanlığı
3) Donanım İhtiyacı	Karşılama oranı	100%	Abone İşleri Dairesi Başkanlığı
1) Tarama İşlemi (%)	Tarama oranı	100%	Abone İşleri Dairesi Başkanlığı

STRATEJİK ALAN 4 : ABONE YÖNETİM SİSTEMİNİN GELİŞTİRİLMESİ			
SATRATEJİK AMAÇ 12 : Abone bilgi ve belgelerinin dijital ortama aktarılması			
STRATEJİK HEDEF 12.2	GÖSTERGELER	2017 HEDEF	SORUMLU BİRİM/BİRİMLER
Elektronik Belge Yönetimine geçilmesi, Üretilen ve/veya üretilmesi muhtemel elektronik belgelerin arşiv belgesi niteliğinin korunabilmesi için gerekli standartların belirlenmesidir.	Elektronik Belge Yönetim Sistemine geçiş	100%	Abone İşleri Dairesi Başkanlığı
	Danışmanlık-Eğitim	100%	Abone İşleri Dairesi Başkanlığı
	Donanım İhtiyacı	100%	Abone İşleri Dairesi Başkanlığı
	Tarama İşlemi (%)	100%	Abone İşleri Dairesi Başkanlığı
PROJE VE FAALİYETLER	GÖSTERGELER	2017 HEDEF	SORUMLU BİRİM/BİRİMLER
1) Elektronik Belge Yönetim Sistemine geçiş	Gerçekleşme oranı (Fiziki gerçekleşme)	100%	Abone İşleri Dairesi Başkanlığı
2) Danışmanlık-Eğitim	Karşılama oranı	100%	Abone İşleri Dairesi Başkanlığı
3) Donanım İhtiyacı	Karşılama oranı	100%	Abone İşleri Dairesi Başkanlığı
4) Tarama İşlemi (%)	Tarama oranı	100%	Abone İşleri Dairesi Başkanlığı

STRATEJİK ALAN 4 : ABONE YÖNETİM SİSTEMİNİN GELİŞTİRİLMESİ			
SATRATEJİK AMAÇ 12 : Abone bilgi ve belgelerinin dijital ortama aktarılması			
STRATEJİK HEDEF 12.3	GÖSTERGELER	2017 HEDEF	SORUMLU BİRİM/BİRİMLER
Elektronik imza sistemine geçilmesi ile İş süreçlerinin hızlandırılmasının sağlanması, kağıt, posta, telefon, işgücü gibi kaynakların israfının önlenmesi	Elektronik imza sistemine geçilmesi	100%	Abone İşleri Dairesi Başkanlığı
	Yazılım ve Lisanslama	100%	Abone İşleri Dairesi Başkanlığı
PROJE VE FAALİYETLER	GÖSTERGELER	2017 HEDEF	SORUMLU BİRİM/BİRİMLER
1) Elektronik imza sistemine geçilmesi	Gerçekleşme oranı (Fiziki gerçekleşme)	100%	Abone İşleri Dairesi Başkanlığı
2) Yazılım ve Lisanslama	Gerçekleşme oranı (Fiziki gerçekleşme)	100%	Abone İşleri Dairesi Başkanlığı

STRATEJİK ALAN 4 : ABONE YÖNETİM SİSTEMİNİN GELİŞTİRİLMESİ			
SATRATEJİK AMAÇ 13 : Abone hizmetlerinin iyileştirilmesi ve artırılması			
STRATEJİK HEDEF 13.1	GÖSTERGELER	2017 HEDEF	SORUMLU BİRİM/BİRİMLER
Abone İşleri Dairesinde Halkla İlişkiler birimi kurulması , Abonelerin doğru yönlendirilmesi ve bilgilendirilmesi	Abone İşleri Dairesinde Halkla İlişkiler birimi kurulması	100%	Abone İşleri Dairesi Başkanlığı
	Personel eğitimi (%)	100%	Abone İşleri Dairesi Başkanlığı
	Yer Düzenlemesi(%)	100%	Abone İşleri Dairesi Başkanlığı
PROJE VE FAALİYETLER	GÖSTERGELER	2017 HEDEF	SORUMLU BİRİM/BİRİMLER
1) Abone İşleri Dairesinde Halkla İlişkiler birimi kurulması	Fiziki gerçekleşme	100%	Abone İşleri Dairesi Başkanlığı
2) Personel eğitimi (%)	Eğitim oranı	100%	Abone İşleri Dairesi Başkanlığı
3) Yer Düzenlemesi(%)	Fiziki gerçekleşme	100%	Abone İşleri Dairesi Başkanlığı

STRATEJİK ALAN 4 : ABONE YÖNETİM SİSTEMİNİN GELİŞTİRİLMESİ			
SATRATEJİK AMAÇ 13 : Abone hizmetlerinin iyileştirilmesi ve artırılması			
STRATEJİK HEDEF 13.2	GÖSTERGELER	2017 HEDEF	SORUMLU BİRİM/BİRİMLER
Abonelerin su ve sayaç kullanımı hakkında bilgilendirilmesi., Kartlı sayaç kullanıcılarının uygulamada görülen kullanım hatalarını, bilgi eksikliğini gidermek ve su tasarrufunu arttırmak amacıyla yapılan faaliyetleri (tanıtım günleri, broşürler, kısa filmler v.b.) kapsar	Abonelerin su ve sayaç kullanımı hakkında bilgilendirilmesi.	100%	Abone İşleri Dairesi Başkanlığı
	Tanıtım Günleri (adet)	10 Adet	Abone İşleri Dairesi Başkanlığı
	Broşür Dağıtımı (adet)	250.000	Abone İşleri Dairesi Başkanlığı
PROJE VE FAALİYETLER	GÖSTERGELER	2017 HEDEF	SORUMLU BİRİM/BİRİMLER
1) Abonelerin su ve sayaç kullanımı hakkında bilgilendirilmesi.	Bilgilendirme oranı	100%	Abone İşleri Dairesi Başkanlığı
2) Tanıtım Günleri (adet)	Gün adedi	10 Adet	Abone İşleri Dairesi Başkanlığı
3) Broşür Dağıtımı (adet)	Broşür adedi	250.000	Abone İşleri Dairesi Başkanlığı

STRATEJİK ALAN 4 : ABONE YÖNETİM SİSTEMİNİN GELİŞTİRİLMESİ			
SATRATEJİK AMAÇ 13 : Abone hizmetlerinin iyileştirilmesi ve artırılması			
STRATEJİK HEDEF 13.3	GÖSTERGELER	2017 HEDEF	SORUMLU BİRİM/BİRİMLER
Ölçümlenemeyen su tüketimini en aza indirmek amacıyla kaçak tespit ve takip ekibinin iyileştirilmesi , Kaçak tespit ve takip ekibinin kurulması, hizmet sahası içindeki park ve bahçelerden sayaç olmayanlara sayaç takılması	Ölçümlenemeyen su tüketimini en aza indirmek amacıyla kaçak tespit ve takip ekibinin iyileştirilmesi	100%	Abone İşleri Dairesi Başkanlığı
	Araç temini (adet)	2 Adet	Abone İşleri Dairesi Başkanlığı
PROJE VE FAALİYETLER	GÖSTERGELER	2017 HEDEF	SORUMLU BİRİM/BİRİMLER
1) Ölçümlenemeyen su tüketimini en aza indirmek amacıyla kaçak tespit ve takip ekibinin iyileştirilmesi	İyileştirme oranı	100%	Abone İşleri Dairesi Başkanlığı
2) Araç temini (adet)	Araç adedi	2 Adet	Abone İşleri Dairesi Başkanlığı

STRATEJİK ALAN 4 : ABONE YÖNETİM SİSTEMİNİN GELİŞTİRİLMESİ			
SATRATEJİK AMAÇ 13 : Abone hizmetlerinin iyileştirilmesi ve artırılması			
STRATEJİK HEDEF 13.4	GÖSTERGELER	2017 HEDEF	SORUMLU BİRİM/BİRİMLER
Personelin motivasyonunun artırılması , Personelin kuruma olan aidiyet bağlarını güçlendirmek amacıyla, çeşitli seminer, sunum sosyal aktivelerinin düzenlenmesi	Personelin motivasyonunun artırılması	100%	Abone İşleri Dairesi Başkanlığı
	Sosyal Aktivite (adet)	10 Adet	Abone İşleri Dairesi Başkanlığı
PROJE VE FAALİYETLER	GÖSTERGELER	2017 HEDEF	SORUMLU BİRİM/BİRİMLER
1) Personelin motivasyonunun artırılması	Personel performansı	100%	Abone İşleri Dairesi Başkanlığı
1) Sosyal Aktivite (adet)	Aktivite adedi	10 Adet	Abone İşleri Dairesi Başkanlığı

STRATEJİK ALAN 4 : ABONE YÖNETİM SİSTEMİNİN GELİŞTİRİLMESİ			
SATRATEJİK AMAÇ 13 : Abone hizmetlerinin iyileştirilmesi ve artırılması			
STRATEJİK HEDEF 13.5	GÖSTERGELER	2017 HEDEF	SORUMLU BİRİM/BİRİMLER
Abone memnuniyetinin artırılması , Abone memnuniyetini tespit etmek amacıyla anketler düzenlenmesi ve sonuçlar dahilinde aksayan durumların düzeltilmesi	Abone memnuniyetinin artırılması	100%	Abone İşleri Dairesi Başkanlığı
	Anket yapılması ve değerlendirme(adet)	10 Adet	Abone İşleri Dairesi Başkanlığı
PROJE VE FAALİYETLER	GÖSTERGELER	2017 HEDEF	SORUMLU BİRİM/BİRİMLER
1) Abone memnuniyetinin artırılması	Sorusuz hizmet	100%	Abone İşleri Dairesi Başkanlığı
2) Anket yapılması ve değerlendirme(adet)	Anket sayısı	10 Adet	Abone İşleri Dairesi Başkanlığı

STRATEJİK ALAN 4 : ABONE YÖNETİM SİSTEMİNİN GELİŞTİRİLMESİ			
SATRATEJİK AMAÇ 13 : Abone hizmetlerinin iyileştirilmesi ve artırılması			
STRATEJİK HEDEF 13.6	GÖSTERGELER	2017 HEDEF	SORUMLU BİRİM/BİRİMLER
Engelli,özürlü ve yaşlı abonelere yerinde hizmet verilmesi , Engelli, özürlü ve yaşlı abonelere yerinde hizmet verebilmek amacıyla organizasyon yapısının personel, araç ve teçhizat yönleriyle desteklenmesi.	Engelli,özürlü ve yaşlı abonelere yerinde hizmet verilmesi	100%	Abone İşleri Dairesi Başkanlığı
	Hizmetin verilmesi (%)	100%	Abone İşleri Dairesi Başkanlığı
PROJE VE FAALİYETLER	GÖSTERGELER	2017 HEDEF	SORUMLU BİRİM/BİRİMLER
1) Engelli,özürlü ve yaşlı abonelere yerinde hizmet verilmesi	Sorunsuz hizmet (Fiziki gerçekleşme)	100%	Abone İşleri Dairesi Başkanlığı
2) Hizmetin verilmesi (%)	Sorunsuz hizmet (Fiziki gerçekleşme)	100%	Abone İşleri Dairesi Başkanlığı

STRATEJİK ALAN 4 : ABONE YÖNETİM SİSTEMİNİN GELİŞTİRİLMESİ			
SATRATEJİK AMAÇ 13 : Abone hizmetlerinin iyileştirilmesi ve artırılması			
STRATEJİK HEDEF 13.7	GÖSTERGELER	2017 HEDEF	SORUMLU BİRİM/BİRİMLER
Abone hizmet birimleri açılması , Genişleyen hizmet sahasında abonelerimize daha yakından hizmet verilebilmesi amacıyla alt kademe belediyeleri sahasında abone işlem merkezleri oluşturmak	Abone hizmet birimleri açılması	-	Abone İşleri Dairesi Başkanlığı
	Abonelerin bölgelere dağılımı ve bilgilendirilmesi (%)	100%	Abone İşleri Dairesi Başkanlığı
PROJE VE FAALİYETLER	GÖSTERGELER	2017 HEDEF	SORUMLU BİRİM/BİRİMLER
1) Abone hizmet birimleri açılması	-	-	Abone İşleri Dairesi Başkanlığı
2) Abonelerin bölgelere dağılımı ve bilgilendirilmesi (%)	Bilgilendirme hizmeti	100%	Abone İşleri Dairesi Başkanlığı

STRATEJİK ALAN 4 : ABONE YÖNETİM SİSTEMİNİN GELİŞTİRİLMESİ			
SATRATEJİK AMAÇ 13 : Abone hizmetlerinin iyileştirilmesi ve artırılması			
STRATEJİK HEDEF 13.8	GÖSTERGELER	2017 HEDEF	SORUMLU BİRİM/BİRİMLER
Yeni Su yükleme noktaları açılması , Kurumdan hizmet alan abonelerimize daha yakından hizmet verebilmek amacıyla yeni kredi yükleme vezneleri açılması, 24 saat hizmet veren otomatik kredi yükleme makinelerinin çoğaltılması.	Yeni Su yükleme noktaları açılması	100%	Abone İşleri Dairesi Başkanlığı
	Kredimatik Kurulumu (adet)	5 Adet	Abone İşleri Dairesi Başkanlığı
	Vezne (mobil, sabit) kurulumu(adet)	5 Adet	Abone İşleri Dairesi Başkanlığı
PROJE VE FAALİYETLER	GÖSTERGELER	2017 HEDEF	SORUMLU BİRİM/BİRİMLER
1) Yeni Su yükleme noktaları açılması	Fiziki gerçekleşme	100%	Abone İşleri Dairesi Başkanlığı
2) Kredimatik Kurulumu (adet)	Kredimatik adeti	5 Adet	Abone İşleri Dairesi Başkanlığı
3) Vezne (mobil, sabit) kurulumu(adet)	Vezne adeti	5 Adet	Abone İşleri Dairesi Başkanlığı

STRATEJİK ALAN 4 : ABONE YÖNETİM SİSTEMİNİN GELİŞTİRİLMESİ			
SATRATEJİK AMAÇ 13 : Abone hizmetlerinin iyileştirilmesi ve artırılması			
STRATEJİK HEDEF 13.9	GÖSTERGELER	2017 HEDEF	SORUMLU BİRİM/BİRİMLER
Abone İşleri ve EKS Servisi arası iletişimin hızlandırılması., Abone İşleri Dairesi ve Elektrik Makine İkmal Dairesi arasında personelin kullanacağı santral harici direkt hat.	Abone İşleri ve EKS Servisi arası iletişimin hızlandırılması.	100%	Abone İşleri Dairesi Başkanlığı
	Telefon hattı(adet)	2 Adet	Abone İşleri Dairesi Başkanlığı
PROJE VE FAALİYETLER	GÖSTERGELER	2017 HEDEF	SORUMLU BİRİM/BİRİMLER
1) Abone İşleri ve EKS Servisi arası iletişimin hızlandırılması.	Sağlıklı iletişim	100%	Abone İşleri Dairesi Başkanlığı
2) Telefon hattı(adet)	Telefon adeti	2 Adet	Abone İşleri Dairesi Başkanlığı

STRATEJİK ALAN 4 : ABONE YÖNETİM SİSTEMİNİN GELİŞTİRİLMESİ			
SATRATEJİK AMAÇ 13 : Abone hizmetlerinin iyileştirilmesi ve artırılması			
STRATEJİK HEDEF 13.10	GÖSTERGELER	2017 HEDEF	SORUMLU BİRİM/BİRİMLER
Genişleyen mücavir alan içindeki yerleşim yerlerinin aboneliklerinin yapılması , Köy statüsünden mahalle statüsüne dönüşen yerleşim yerlerinin tamamına şebeke suyu sağlanarak EKS aboneliklerinin gerçekleştirilmesi	Genişleyen mücavir alan içindeki yerleşim yerlerinin aboneliklerinin yapılması	100%	Abone İşleri Dairesi Başkanlığı
	Abonelik işlemi (%)	100%	Abone İşleri Dairesi Başkanlığı
PROJE VE FAALİYETLER	GÖSTERGELER	2017 HEDEF	SORUMLU BİRİM/BİRİMLER
1) Genişleyen mücavir alan içindeki yerleşim yerlerinin aboneliklerinin yapılması	Abonelik oranı	100%	Abone İşleri Dairesi Başkanlığı
2) Abonelik işlemi (%)	Abonelik oranı	100%	Abone İşleri Dairesi Başkanlığı

STRATEJİK ALAN 4 : ABONE YÖNETİM SİSTEMİNİN GELİŞTİRİLMESİ			
SATRATEJİK AMAÇ 13 : Abone hizmetlerinin iyileştirilmesi ve artırılması			
STRATEJİK HEDEF 13.11	GÖSTERGELER	2017 HEDEF	SORUMLU BİRİM/BİRİMLER
Hizmet birimlerinin güvenliğinin artırılması , Hizmet birimlerimizde artan güvenlik tehditlerine karşı merkezi alarm sistemi,detektörlü giriş kapıları vb. sistemlerin kurulması	Hizmet birimlerinin güvenliğinin artırılması	100%	Abone İşleri Dairesi Başkanlığı
	Dış Birimlerin güvenliği (%)	100%	Abone İşleri Dairesi Başkanlığı
	Abone Binasının giriş çıkış güvenliği(%)	100%	Abone İşleri Dairesi Başkanlığı
PROJE VE FAALİYETLER	GÖSTERGELER	2017 HEDEF	SORUMLU BİRİM/BİRİMLER
1) Hizmet birimlerinin güvenliğinin artırılması	Adli ve idari vaka engelleme	100%	Abone İşleri Dairesi Başkanlığı
2) Dış Birimlerin güvenliği (%)	Adli ve idari vaka engelleme	100%	Abone İşleri Dairesi Başkanlığı
3) Abone Binasının giriş çıkış güvenliği(%)	Adli ve idari vaka engelleme	100%	Abone İşleri Dairesi Başkanlığı

STRATEJİK ALAN 4 : ABONE YÖNETİM SİSTEMİNİN GELİŞTİRİLMESİ			
SATRATEJİK AMAÇ 13 : Abone hizmetlerinin iyileştirilmesi ve artırılması			
STRATEJİK HEDEF 13.12	GÖSTERGELER	2017 HEDEF	SORUMLU BİRİM/BİRİMLER
Kurumun istatistiki bilgi sisteminin kurulması , Hizmetlerle ilgili çeşitli raporlamaların hızlı ve tek elden hazırlanması.	Kurumun istatistiki bilgi sisteminin kurulması	100%	Abone İşleri Dairesi Başkanlığı
	Alt birim oluşturulması (adet)	1 Adet	Abone İşleri Dairesi Başkanlığı
PROJE VE FAALİYETLER	GÖSTERGELER	2017 HEDEF	SORUMLU BİRİM/BİRİMLER
1) Kurumun istatistiki bilgi sisteminin kurulması	Fiziki gerçekleştirme	100%	Abone İşleri Dairesi Başkanlığı
2) Alt birim oluşturulması (adet)	Alt birim sayısı	1 Adet	Abone İşleri Dairesi Başkanlığı

STRATEJİK ALAN 4 : ABONE YÖNETİM SİSTEMİNİN GELİŞTİRİLMESİ			
SATRATEJİK AMAÇ 13 : Abone hizmetlerinin iyileştirilmesi ve artırılması			
STRATEJİK HEDEF 13.13	GÖSTERGELER	2017 HEDEF	SORUMLU BİRİM/BİRİMLER
Birimlerin İş kalitesinin artırılması, standartlaştırılması	İş kalitesinin artırılması, standartlaştırılması	100%	Abone İşleri Dairesi Başkanlığı
	Görev ve İş tanımlarının yapılması (%)	100%	Abone İşleri Dairesi Başkanlığı
PROJE VE FAALİYETLER	GÖSTERGELER	2017 HEDEF	SORUMLU BİRİM/BİRİMLER
1) İş kalitesinin artırılması, standartlaştırılması	Fiili gerçekleştirme	100%	Abone İşleri Dairesi Başkanlığı
2) Görev ve İş tanımlarının yapılması (%)	Fiili gerçekleştirme	100%	Abone İşleri Dairesi Başkanlığı

STRATEJİK ALAN 5 : BÜTÇE GELİRLERİNİN ARTTIRILMASI VE TAKİP EDİLMESİ			
SATRATEJİK AMAÇ 14 : Mevcut ESKİ Gelirlerinin Arttırılması Ve Zamanında Tahsilat Yapılması			
STRATEJİK HEDEF 14.1	GÖSTERGELER	2017 HEDEF	SORUMLU BİRİM/BİRİMLER
Vezne tahsilatlarının ve abone memnuniyetinin arttırılmasının sağlanmasının kontrolü, sistemin düzenli ve doğru çalışmasının takip edilmesi.	Vezne tahsilatlarının ve abone memnuniyetinin arttırılmasının sağlanmasının kontrolü, sistemin düzenli ve doğru çalışmasının takip edilmesi.	100%	Strateji Geliştirme Dairesi Başkanlığı
PROJE VE FAALİYETLER	GÖSTERGELER	2017 HEDEF	SORUMLU BİRİM/BİRİMLER
1) Vezne tahsilatlarının ve abone memnuniyetinin arttırılmasının sağlanmasının kontrolü, sistemin düzenli ve doğru çalışmasının takip edilmesi.	Kontrol ve takip yeterliliği	100%	Strateji Geliştirme Dairesi Başkanlığı

STRATEJİK ALAN 5 : BÜTÇE GELİRLERİNİN ARTTIRILMASI VE TAKİP EDİLMESİ			
SATRATEJİK AMAÇ 14 : Mevcut ESKİ Gelirlerinin Arttırılması Ve Zamanında Tahsilat Yapılması			
STRATEJİK HEDEF 14.2	GÖSTERGELER	2017 HEDEF	SORUMLU BİRİM/BİRİMLER
Tahakkuk tahsilat oranını %99'dan %100'e çıkarılması.	Tahakkuk tahsilat oranını %99'dan %100'e çıkarılması.	100%	Strateji Geliştirme Dairesi Başkanlığı
PROJE VE FAALİYETLER	GÖSTERGELER	2017 HEDEF	SORUMLU BİRİM/BİRİMLER
1) Tahakkuk tahsilat oranını %99'dan %100'e çıkarılması	Tahakkuk tahsilat oranı	100%	Strateji Geliştirme Dairesi Başkanlığı

STRATEJİK ALAN 5 : BÜTÇE GELİRLERİNİN ARTTIRILMASI VE TAKİP EDİLMESİ			
SATRATEJİK AMAÇ 14 : Mevcut ESKİ Gelirlerinin Arttırılması Ve Zamanında Tahsilat Yapılması			
STRATEJİK HEDEF 14.3	GÖSTERGELER	2017 HEDEF	SORUMLU BİRİM/BİRİMLER
Denk ve gerçekleştirme yüzdesi büyük, bütçe politikasının uygulanması.	Denk ve gerçekleştirme yüzdesi büyük, bütçe politikasının uygulanması.	100%	Strateji Geliştirme Dairesi Başkanlığı
PROJE VE FAALİYETLER	GÖSTERGELER	2017 HEDEF	SORUMLU BİRİM/BİRİMLER
1) Denk ve gerçekleştirme yüzdesi büyük, bütçe politikasının uygulanması.	Fiili gerçekleştirme	100%	Strateji Geliştirme Dairesi Başkanlığı

STRATEJİK ALAN 5 : BÜTÇE GELİRLERİNİN ARTTIRILMASI VE TAKİP EDİLMESİ			
SATRATEJİK AMAÇ 14 : Mevcut ESKİ Gelirlerinin Arttırılması Ve Zamanında Tahsilat Yapılması			
STRATEJİK HEDEF 14.4	GÖSTERGELER	2017 HEDEF	SORUMLU BİRİM/BİRİMLER
ESKİ'nin genel bütçe gerçekleştirme oranını %90'a yükseltmek.	ESKİ'nin genel bütçe gerçekleştirme oranını %90'a yükseltmek.	90%	Strateji Geliştirme Dairesi Başkanlığı
PROJE VE FAALİYETLER	GÖSTERGELER	2017 HEDEF	SORUMLU BİRİM/BİRİMLER
1) ESKİ'nin genel bütçe gerçekleştirme oranını %90'a yükseltmek.	Gerçekleştirme oranı	90%	Strateji Geliştirme Dairesi Başkanlığı

6. İZLEME VE DEĞERLENDİRME

Stratejik planın hazırlanması ve uygulanması kadar sonuçlarının izlenmesi ve değerlendirilmesi de büyük önem arz etmektedir.

Stratejik plan değerlendirilmesi, kurumun belirlemiş olduğu stratejik amaç ve hedeflere ulaşmak için izlediği yolun, hedeflerine ulaşmak üzere kullanılan yöntemler ile yürütülen proje ve faaliyetlerin çıktı ve sonuçlarının analiz edilmesidir.

Stratejik plan değerlendirilmesinin amacı karar alma süreçlerini güçlendirmek, kurumsal öğrenmeyi sağlamak ve hesap verebilirlik için zemin oluşturulmaktadır. Aynı zamanda bilgi birikimini artırarak geleceğe ilişkin belirsizlikleri azaltmak da hedeflenmektedir.

İzleme, Stratejik plan uygulamasının sistematik olarak takip edilmesi ve raporlanmasıdır. Değerlendirme ile, uygulama sonuçlarının amaç ve hedeflere kıyasla ölçülmesi ve söz konusu amaç ve hedeflerin tutarlılık ve uygunluğunun analizidir.

ESKİ Genel Müdürlüğü 2013-2017 Stratejik Planı kapsamında 5 adet stratejik alan, 14 adet stratejik amaç, 53 adet stratejik hedef, 64 adet proje, faaliyet ve gösterge belirlenmiştir.

Stratejik hedeflere ne ölçüde ulaşıldığını gösteren esas unsur göstergelerdir.