

# TALAS BELEDİYESİ



**STRATEJİK PLAN  
2025-2029**



**TALAS BELEDİYESİ**  
**Stratejik Plan**  
**2025-2029**

## ÜYESİ OLDUĞUMUZ BİRLİKLER



TÜRK DÜNYASI BELEDİYELER BİRLİĞİ  
(TDBB)



TÜRK DÜNYASI BELEDİYELER BİRLİĞİ  
(TDBB)



TÜRKİYE BELEDİYELER BİRLİĞİ  
(TBB)



ULUSLARARASI TARIM ŞEHIRLERİ  
BİRLİĞİ

## KARDEŞ BELEDİYELERİMİZ

SIRA NO	KARDEŞ BELEDİYESİNİN				KARDEŞ BELEDİYE OLUNMASINA İLİŞKİN		
	ADI	ŞEHİR	TÜRÜ	ÜLKESİ	MECLİS KARAR TARİHİ	MECLİS KARAR SAYISI	
1		Hamborn	Duisburg	Kent	Almanya	02.10.2006	146
2		Talas	Talas	Kent	Kırgızistan	01.10.2007	140
3		Ürgüp	Nevşehir	İlçe	Türkiye	04.04.2005	64
4		Sarıkamiş	Kars	İlçe	Türkiye	02.04.2007	27
5		Söğüt	Bilecik	İlçe	Türkiye	02.04.2007	27
6		Tavas	Denizli	İlçe	Türkiye	01.02.2016	22
7		Kalesija	Kalesija	Kent	Bosna Hersek	04.07.2022	101
8		Onikişubat	Kahramanmaraş	İlçe	Türkiye	06.03.2023	33
9		Elbistan	Kahramanmaraş	İlçe	Türkiye	03.04.2023	54
10		Adıyaman	Adıyaman	İl	Türkiye	06.11.2023	201

# İÇİNDEKİLER

Başkandan	9
<b>BİR BAKIŞTA STRATEJİK PLAN</b>	12
Stratejik Amaçlar Ve Hedefler	14
Stratejik Plan Hazırlık Süreci	16
Stratejik Plan Hazırlama Ekibi	18
<b>DURUM ANALİZİ</b>	20
İlçenin Analizi	23
Coğrafi Konum	24
Nüfus Yapısı	25
Tarım Ve Hayvancılık	27
Eğitim	28
Turizm Potansiyeli	29
<b>KURUMSAL TARİHÇE</b>	50
Mevzuat Analizi	56
Üst Politika Analizi	62
Paydaş Analizi	70
Kuruluş İçi Analiz	76
Pestle Analizi	83
Gzft Analizi	86
<b>GELECEĞE BAKIŞ</b>	90
Misyon	92
Vizyon	93
Stratejik Amaçlar	95
Faaliyetler Ve Performans Göstergeleri	96
Hedef Kartları	103
Ölçme, İzleme Ve Değerlendirme	131



## BAŞKANDAN

Değerli meclis üyelerimiz ve hemşehrilerim,

İlçemizde yaşayanların yaşam standartlarını daha üst noktalara taşımak için bütün özverimizle çalışmalarımızı sürdürüyoruz. Sosyal kültürel organizasyonlar başta olmak üzere; yeşil alan, yol, sosyal destek, spor ve eğitim ve kültür gibi birçok alanda gerçekleştirdiğimiz yatırımların yanı sıra, sürekli büyüyen Talas'ın altyapı çalışmalarına da ayrı bir önem veriyoruz. Temel hedeflerimize ulaşmak için planlı hareket ederek, gerektiğinde de değişen koşullara göre planlarımızı güncelleyerek çalışmalarımızı gerçekleştirmek durumundayız. Yani planlı yönetim anlayışıyla başarı çitasını daha ilerilere taşıyarak kaliteli hizmet üretmeyi bir ilke olarak benimsiyoruz. Stratejik planın gerektirdiği gibi hareket ediyoruz.

Günümüzde Talas, kütüphaneleri, sosyal tesisleri, spor sahaları, pırıl pırıl parkları, müze ve sergi salonları, bakımlı yolları, bilim ve teknoloji merkezleriyle gıptayla bakılan ve ikamet için ilk tercih edilen yerleşim yeri oldu. Kültür, sanat ve spor alanında düzenlediğimiz yüzlerce etkinlik, Talas'ı 'Şehrin Kültür Sanat Merkezi' konumuna getirdi.

'Kırsala sahip çıkmayan şehri yönetemez' anlayışından hareketle kırsal mahallelerimizde yaşam kalitesini artıracak, tarım ve hayvancılığın gelişimine katkı sağlayacak onlarca projeyi tamamladık.

5 yıl önce Cumhuriyetimizin 100. Yılında '100 Ağartan Projeler' diyerek yola çıktık 214 projeyi hayata geçirdik. Bu çalışmaların tamamını halkımızın parasıyla yani devletimizin imkanlarıyla gerçekleştirdik. Biz sadece kaynakları doğru ve dikkatli yönettik, hizmet ve yatırımlar birbirini takip etti. Talas bugün artık adeta 'Şehrin Kutup Yıldızı' oldu.

Belediye Kanunu'nun 41. maddesi hükmü gereği her ne kadar stratejik planının hazırlanması bir zorunluluk olsa da biz planlamanın önemi ve gerekliliğine inanarak hazırlık çalışmalarını yürüttük. Demokratik bir yerel yönetim için katılımın önemi asla göz ardı edilemez. Bununla birlikte yaşanabilir bir şehir oluşturabilmek için sürdürülebilir politikalar üretmek de vazgeçilmez bir yaklaşım tarzı olmalıdır.

2025-2029 dönemi için hazırladığımız stratejik planı, meclis üyelerimiz, sivil toplum kuruluşları, hemşehrilerimiz, mahalle muhtarlarımız ve çalışanlarımızdan gelen görüşler doğrultusunda şekillendirdik. Ayrıca iç ve dış paydaşlarımızla anketler yaparak önemli veriler elde ettik. Sonuçta ortaya, geride kalan 5 yılda Talas'ta yaptığımız hizmet ve yatırımları daha üst noktalara taşıyacak yepyeni bir 5 yıllık plan çıkmış oldu.

Talas Belediyesi 2025-2029 Stratejik Planının hayırlı olmasını diliyor, emek harcayan, destek veren ve katkı sağlayan herkese teşekkürlerimi sunuyorum.

Mustafa YALÇIN  
Talas Belediye Başkanı

## Belediye Meclis Üyelerimiz

Kemalettin Cengiz  
TEKİNSOY

Kerem EKİCİ



Alaattin CANİPEK



Emine TİMUÇİN



Ahmet TURAL



Osman Kutay ALTUNTAŞ



Hami TÜRKYAR



Mustafa ÖZAŞIR



Taner AFŞAR



Harun ÜNAL



Duygu İNCE



Orhan SAY



Selim Gümüş



Mehmet AKBULUT



İbrahim ATA



Müjdat YILMAZ

## Belediye Meclis Üyelerimiz



Murat İLHAN



Nafiye AYDIN AKYÜZ



Hediye HAKKOYMAZ ŞAHİN



Turan BULGURCU



Mustafa ÇALIKSOY

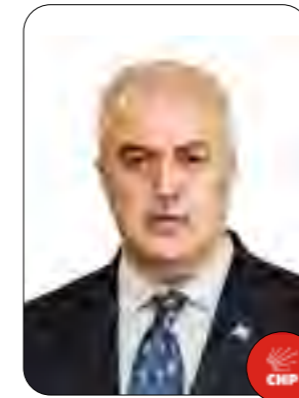

Musa CİNGÖZ



Murat ÖZDEMİR



Hülya YÜKSEL



Alaattin Can AKKILINÇ

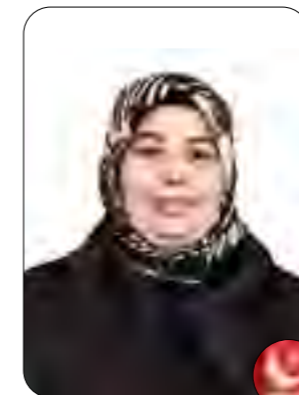

Elif ÇOMUK TURAÇ



Şahin ÜLKER



Ramazan BÜLBÜL



Yaşar Tuğrul ERCAN

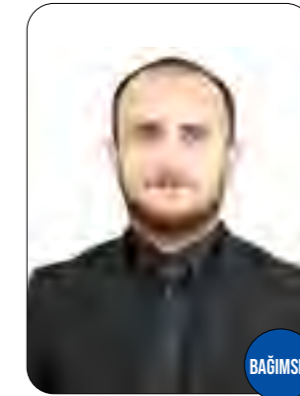

Mücahit KİSMET



Bünyamin TÜRKMEN



**BİR  
BAKIŞTA  
STRATEJİK  
PLAN**



## STRATEJİK AMAÇLAR VE HEDEFLER

<b>Amaç 1</b>	<b>ŞEFFAF VE KATILIMCI YÖNETİM ANLAYIŞIYLA KURUMSAL YAPIYI GÜÇLENDİRMEK</b>
Hedef 1.1	Belediyenin halkla ilişkilerini geliştirmek
Hedef 1.2	İnsan kaynaklarını daha etkin ve verimli hale getirmek
Hedef 1.3	Hizmet sunumunda bilgi teknolojilerinin gerektirdiği imkânlardan azami ölçüde faydalanmak
Hedef 1.4	Belediyemizde iç denetim sistemini etkinleştirmek
Hedef 1.5	Mali yönetimi ve finansal yapıyı güçlendirmek
<b>Amaç 2</b>	<b>TARİHİ DOKUYU KORUYARAK AFETLERE KARŞI DİRENÇLİ, MODERN BİR KENT OLUŞTURMAK</b>
Hedef 2.1	İlçedeki kültür ve tabiat varlıkları ile tarihî dokunun ve kent tarihi bakımından önem taşıyan mekânların korunmasını sağlamak
Hedef 2.2	Afet öncesi ve sonrası acil durum hazırlıkları yapmak
Hedef 2.3	Ekonomik ömrünü tamamlamış yapılar tespit edilerek yapı stokunun iyileştirilmesiyle ilçemizi çağdaş yaşam standartlarına uygun hale getirmek
Hedef 2.4	Kentin planlara ve estetik standartlara uygun gelişimini sağlamak
Hedef 2.5	İhtiyaç duyulan alanlarda altyapı ve üstyapı çalışmaları gerçekleştirmek
<b>Amaç 3</b>	<b>ÇEVRECİ VE İKLİM UYUMLU TALAS OLUŞTURMAK</b>
Hedef 3.1	Yeşil alanları nitelik ve nicelik olarak geliştirmek
Hedef 3.2	Çevre bilincinin artırılması ve ekolojik sistemin korunmasına yönelik çalışmalar yapmak
Hedef 3.3	Sokak hayvanlarının rehabilitasyonunu sağlayıcı çalışmalar yapmak
Hedef 3.4	Toplum sağlığının korunmasına yönelik çalışmalar yapmak
Hedef 3.5	Yenilenebilir enerji kaynakları ile ilgili projeler geliştirmek
<b>Amaç 4</b>	<b>EĞİTİM, SANAT, KÜLTÜR, SOSYAL VE SPORTİF ALANLARDA TALAS'I CAZİBE MERKEZİ HALİNE GETİRMEK</b>
Hedef 4.1	Talas'ın marka değerinin ve bilinirliğinin artırılmasına yönelik çalışmalar yapmak
Hedef 4.2	Eğitime yönelik projeler ile istihdamı desteklemek
Hedef 4.3	Her yaşta vatandaşları ilgi alanlarına göre bir hobi ile buluşturmak
Hedef 4.4	Gençlerin dijital yeteneklerini geliştirmek, espor ve inovasyon konularında uzmanlaşmalarını sağlamak
Hedef 4.5	Sosyal ve kültürel amaçlı yeni mekanlar oluşturmak
<b>Amaç 5</b>	<b>ÖNCELİKLİ GRUPLARIN YAŞAM KALİTESİNİ YÜKSELTMEK</b>
Hedef 5.1	Engelli vatandaşlarımızın sosyal hayata katılımını kolaylaştırmak
Hedef 5.2	Kadınların sosyal yaşamdaki konumlarını güçlendirmek
Hedef 5.3	Çocuk ve gençlerin gelişimini desteklemek
Hedef 5.4	İhtiyaç sahibi kişilere yönelik çalışmalar yapmak
<b>Amaç 6</b>	<b>TALAS'IN EKONOMİK GELİŞİMİNİ DESTEKLEMEK</b>
Hedef 6.1	Kırsal kalkınmayı destekleyici çalışmalar yapmak
Hedef 6.2	Ekonomi, ticaret ve turizmin geliştirilmesine yönelik destekler sağlamak

Plan Dönemi Başlangıç Değeri (2024)	Temel Performans Göstergeleri	Plan Dönemi Sonu Hedeflenen Değeri (2029)
%75	Vatandaş memnuniyeti oranı (Anket sonuçları)	%100
10	Vatandaş şikâyetlerinin ortalama giderilme süresi	5
14	E-Devlet üzerinden sunulan hizmet sayısı	25
%96	Belediyemizde iç kontrol sisteminin gelişim seviyesinin artırılması	%98
%97	Gelir bütçesinin gerçekleştirme oranı	%98
12,3	Kişi başına düşen yeşil alan büyüklüğü	12,99
1.800	Geri dönüşümü yapılan bitkisel atık yağ miktarı	2.000
48	İlçe merkezinde zamanlı çöp toplama uygulamasının yaygınlaşması	120
	Yeni taşıt edinimlerinde ekonomiklik gözetilerek yerli üretim ile çevreci araçlar alınması	2
1733	Tedavi ve rehabilite edilen sokak hayvanı sayısı	2000
80	Sahiplendirilen sokak hayvanı sayısı	250
3600	Haşeratla ve uçkunla mücadele için zirai ilaçlama yapılması	4500
20.000	Belediyemiz internet sitesine ziyaretçi sayısının artırılması	30.000
	Rota Talas ekibinin etkinliğinin artırılarak ilçenin tarihi değerlerinin tanıtımı için yönlendirici turizm rehberliği yapılması	85
24.000	Kütüphanelerden yararlanan kişi sayısı	28.000
	Unutulmaya yüz tutmuş geleneksel zanaat ve el sanatlarının gelecek kuşaklara aktarılmasına yönelik kurslar düzenlenmesi	2
	Sporcu fabrikasında kayıtlı sporcu sayısı	825
	Deneyimli espor oyuncularını ve inovasyon liderlerinden oluşan genç yeteneklere mentorluk sağlanması	100
	Engellilere yönelik psikolojik destek sağlanması	40
	Kadınlara yönelik psikolojik destek sağlanması	60
	Mülkiyeti Belediyemize ait tarım arazilerinin ekilerek üretime kazandırılması	985.000
	Küçük sanayi sitesi yapılması	%100





## STRATEJİK PLAN HAZIRLAMA EKİBİ

BİRİMLER	ADI SOYADI	EKİP GÖREVİ
Belediye Başkan Yardımcısı	İsmail GÜNGÖR	Ekip Başkanı
	Etem MEZGİTLİ	Koordinatör Üye
	Ali KÜÇÜKOĞLU	Koordinatör Üye
	Koray KÖK	Koordinatör Üye
Sekreteryaya Üye	Mehmet Ali ÇETİNKAYA	Mali Hizmetler Müdürü
Afet İşleri Müdürlüğü	Serap OĞUZ	Harcama Yetkilisi
	Yusuf YAĞMUR	Üye
Basın Yayın ve Halkla İlişkiler Müdürlüğü	Uğur YURT	Harcama Yetkilisi
	İsmail DENİZ	Üye
Bilgi İşlem Müdürlüğü	A.Burak KOÇAK	Harcama Yetkilisi
	Caner DOĞAN	Üye
	Yusuf YILDIZ	Üye
	Şehit KEMİKKIRAN	Üye
Destek Hizmetleri Müdürlüğü	A.Murat MOĞULKOÇ	Harcama Yetkilisi
	Ali Osman AKSELVİ	Üye
Emlak ve İstimlak Müdürlüğü	Erol TAŞ	Harcama Yetkilisi
	Samet YÜCEL	Üye
Etüt Proje Müdürlüğü	İlker SÜLEV	Harcama Yetkilisi
	Mehmet ÖZBAĞDATLI	Üye
Fen İşleri Müdürlüğü	Cihan DEMİRTAŞ	Harcama Yetkilisi
	Ekin GENÇ PALAMUTOĞLU	Üye
	Esra AKÇADIRCI	Üye
	Emine ERDOĞAN	Üye
Hukuk İşleri Müdürlüğü	Fikri ELİFOĞLU	Üye
	Canan ŞAHİN	Harcama Yetkilisi
	Medine ERDOĞAN	Üye
İklim Değişikliği ve Sıfır Atık Müdürlüğü	Oğuzhan ŞÖLEN	Üye
	Zafer AKPINAR	Harcama Yetkilisi
	Yuşa TAMOKUR	Üye
İmar ve Şehircilik Müdürlüğü	Muhammed ARSLANTAŞ	Üye
	Bülent TÜREMİŞ	Harcama Yetkilisi
İşletme ve İştirakler Müdürlüğü	Mahmut KIVANÇ	Üye
	Cemal AYATA	Harcama Yetkilisi
İnsan Kaynakları ve Eğitim Müdürlüğü	Muhammed Ali CAN	Üye
	Metin KAŞ	Harcama Yetkilisi
	Osman ERDEM	Üye
Kentsel Dönüşüm Müdürlüğü	Ferhat KOÇ	Üye
	Erman AĞMAZ	Harcama Yetkilisi
	Ali Murat BİRADEROĞLU	Üye
Zabıta Müdürlüğü	İbrahim SARIHAN	Üye

BİRİMLER	ADI SOYADI	EKİP GÖREVİ
Kırsal Hizmetler Müdürlüğü	İbrahim BATIRAY	Harcama Yetkilisi
	Talat Baran KISIR	Üye
	Hacı Ahmet YİĞİTER	Üye
Kültür İşleri Müdürlüğü	Yaşar BAĞIRGAN	Harcama Yetkilisi
	Ayşegül ÇEVİKEL	Üye
Makine İkmal Bakım ve Onarım Müdürlüğü	Önder TOPAKTAŞ	Harcama Yetkilisi
	Ali Fatih ŞAHİN	Üye
	Mustafa BÜYÜKKANTARCI	Üye
Mali Hizmetler Müdürlüğü	Nimet ATEŞ	Harcama Yetkilisi
	Serdar AVŞAR	Üye
	Osman ERDEM	Üye
	Erkan KARAKAYA	Üye
	Nurettin SERTTAŞ	Üye
	Dinem ÖZDEMİR	Üye
Muhtarlık İşleri Müdürlüğü	Cüneyt DOĞAN	Üye
	Atila ŞAHİNKAYA	Harcama Yetkilisi
	Furkan Kaan ERTUĞRUL	Üye
Özel Kalem Müdürlüğü	Emre BAYRAKTAR	Harcama Yetkilisi
	Fulya SİLAHTARLIOĞLU	Üye
	Mehmet Akif ARDIÇLIOĞLU	Üye
Park ve Bahçeler Müdürlüğü	Mehmet KILIÇ	Harcama Yetkilisi
	Recep BOLAT	Üye
	Kemal KAHRAMAN	Üye
Plan ve Proje Müdürlüğü	Tuncay TÜRKAN	Harcama Yetkilisi
	Musa AYDEMİR	Üye
	Burak DÜNDAR	Üye
Sağlık İşleri Müdürlüğü	Orhan YILMAZ	Harcama Yetkilisi
	Mustafa Emre TOK	Üye
	Tuğba SAZAK	Üye
Sosyal Destek Hizmetleri Müdürlüğü	Cüneyt DALGIÇ	Harcama Yetkilisi
	Levent YILMAZ	Üye
	Harun ABAKAY	Üye
Teftiş Kurulu Müdürlüğü	M. Zübeyr SERİN	Harcama Yetkilisi
Temizlik İşleri Müdürlüğü	Ahmet ÇİMEN	Harcama Yetkilisi
	Resul DURAN	Üye
	Emircan ÖZBEY	Üye
Ulaşım Hizmetleri Müdürlüğü	Metin Sami DOĞRAMACI	Harcama Yetkilisi
	Erman ERDOĞAN	Üye
	Selim SİMİTÇİOĞLU	Üye
Yazı İşleri Müdürlüğü	Ali ÇOBAN	Harcama Yetkilisi
	A.Gökhan KILIÇ	Üye
	Ferit AKAR	Üye
Zabıta Müdürlüğü	H.Ahmet TEKKAŞ	Harcama Yetkilisi
	İsmail BEKTAŞ	Üye



**DURUM  
ANALİZİ**



## İLÇENİN ANALİZİ

### Talas'ın Yerleşme Gelişimi ve Kültürel Tarihi

Talas'ın zengin tarihi M.Ö. 1500'lere kadar uzanmaktadır. Talas, (MÖ 1500'lerde) Mazaklar, (MÖ 510'larda) Kapadokyalılar, (MÖ 335'te) İskender'in istilası, (MÖ 312'de) Kayrus, (MÖ 37'den 1107'ye) Romalılar, 1071'de Alpaslan'ın Romen Diojen'i yenerek Anadolu'ya egemen olmasıyla yöre Anadolu'ya gelen Türkmenlerin egemenliğine girmiştir.

Talas'ın ilk yerleşimi Ali Dağı'nın 1 km kadar kuzey doğusunda Derevenk denilen bölgede bulunan mağaralar içerisindeki Hristiyanlara ait resim, şekil ve yazılardan anlaşılacağı üzere birçok kilise ve manastırların miladın ilk yüzyıllarında yapıldığı ve bu Derevenk denilen bölgenin bir Hristiyan yerleşim merkezi olduğu anlaşılmaktadır.

Bugünkü Talas'ın kurulması Selçuklular döneminde Anadolu'nun Türkleşmesi hareketi ile beraber olmuştur. Talas, Kayseri'nin Türkler tarafından fethi ile aynı zamanda kurulmuş olmalıdır. Zira Asya'dan Anadolu'ya gelip yerleşen Türk boyları, yeni kurdukları yerleşim merkezlerine ya boylarının isimlerini ya kutsal saydıkları isimleri ya da bırakıp geldikleri yerleşim merkezlerinin isimlerini vermişlerdir.

Büyük Türk bilgini Kaşgarlı Mahmut, Divan-ı Lügat-ı Türk isimli eserinde Asya'da Belh ile Merv şehirleri arasındaki Talas'tan bahseden Kaşgarlı Mahmut görüleceği üzere Uluğ Talas ile Kiçi Talas olmak üzere iki bölümden söz etmektedir. Bugünkü Talas'ta Tablakaya, Han ve Harman mahallelerinden oluşan büyük (Uluğ) Talas ile Kiçi Köy (Kiçi Talas)'den oluşmaktadır. "Kiçi" bilindiği üzere Türkçede "küçük" anlamında kullanılmaktadır.

Talas sırası ile Selçukluların, Memlûkluların, İlhanlıların ve Kadı Burhaneddin devletlerinin nü-fuz sahaları olmuştur. 1398'de Kadı Burhaneddin Ahmed'in öldürülmesi üzerine toplanan devlet ricali Osmanlı hükümdarı Yıldırım Beyazıt'a müracaat ederek Kayseri ve civarını ona teslim etmişlerdir.

Böylece Kayseri ve Talas 1398'de birinci defa olarak Osmanlı idaresine geçmiştir. 1402 Ankara Savaşı'ndan sonra bir ara Kayseri ve Talas'a Karamanoğlu Mehmet Bey hâkim oldu. Daha sonra, Dulkadiroğullularının eline geçen Kayseri ve civarı tekrar Karamanoğulları'na geçti. Fatih zamanında Karamanoğulları devletine son verilince Kayseri de ikinci defa Osmanlı yönetimine geçmiş ve şehirde "Vilayct-i Karaman Liva-yı Kayseriye ve içil" olarak ilk tahrir ve kanunname yapılmıştır. Fatih'in yerine geçen oğlu II. Beyazıt döneminde 1500 yılında Kayseri ve civarının ikinci tahriri ve kanunnamesi yapılmıştır.

XV. yüzyılın sonları ile XVI. yüzyılın başlarında İran'da hüküm süren Safevi devleti hükümdarlarından Şah İsmail ve Şah Abbas dönemlerinde bu hükümdarların tazyikleri ile Anadolu pek çok sosyal çalkantılara sahne olmuştur. Bunlardan biri de Doğu Anadolu ve Kafkasya'da bulunan Ermenilerin Anadolu'ya doğru göç olayıdır. İran Safevi devletinin baskısı sonucu Osmanlıların ülkelerinde sağladığı huzur ve güven ortamından dolayı Ermeniler bu dönemde kabileler halinde Anadolu'ya gelmişlerdir. Bunlardan 80 hane kadarı Talas'a gelerek yerleşmişlerdir.

XV. yüzyılın sonları, XVI. yüzyılın başlarında Ermeni göçleri sonucunda Talas'ın nüfusu katlanarak çevrede en hızlı büyüyen yerleşim alanı olmuştur. Bu göçler sonucu Talas'ta Ortadoks Rumlar ve Gregorian Ermeniler nüfusun çoğunluğunu elde ettiler. XVI. asrın sonunda Talas'ta 32 hane Türk olup, geriye kalan nüfusun %95'ini Ermeniler ve daha az bir miktarı da Rumlar teşkil ediyordu.

1890'lı yıllarda Anadolu'nun birçok yerinde başlatılan Ermeni Komitacılık faaliyetleri, bu bölgede de meydana gelmiştir. Bu olaylardan sonra Talas'ta Ermeni ve Rum nüfusu hızla azalmaya başlamıştır. Bunun sonucu olarak Ermeni ve Rumların göçü ile birlikte bir yandan nüfus hızla azalırken diğer yandan Talas, ticaret merkezi olma özelliğini kaybetmiştir. Daha sonra, çalışkan Talas halkı bir taraftan yöreyi yeniden inşa edip, ağaçlar dikip, bahçeler yaparken, diğer taraftan da etraftaki kayalık alanlara üzüm bağları oluşturarak; Harami, Delikaya, Şakşak, Yeni Bağlar, Çömlekçi, Çay Bağları gibi bağ ve bahçe bölgeleri oluşturmuşlardır.

1950'li yıllardan sonra kentleşmenin hızlanması, 1.ulusal mimarlık döneminin etkileri, kamu yapılarının da vilayet merkezlerinde inşasıyla birlikte yazlık-kışık bir işlevde değerlendirilen Talas; az sayıdaki nüfusunu korumuş, merkez ilçe olduktan sonra atılım yaparak yerleşim alanları şehre doğru genişlemiştir. Talas, günümüze kadar tarihi dokusunu koruyarak modern bir yaşam merkezi haline gelmiştir.

## COĞRAFİ KONUM

Yaklaşık 455 km<sup>2</sup>'lik alana sahip, Kayseri'nin 16 ilçesinden biri olan Talas, İç Anadolu Bölgesi'nde yer almaktadır. Kuzeyinde Melikgazi ve Kocasinan, güneyinde Tomarza ve Develi, doğusunda Bünyan, batısında ise Hacılar ilçeleri ile komşudur.

Düz bir ova üzerinde kurulmuş olan Aşağı Talas'ın deniz seviyesinden yüksekliği yaklaşık 1.100 metredir. Bu bölge Ali Dağı'nın eteklerinden başlayarak kuzey ve kuzeybatıya doğru, Kayseri sınırlarına kadar uzanır. Yukarı Talas ise; aşağı düz bölgeden yaklaşık 150 m yükseklikte belirgin bir kayalık ile ayrılır. Deniz seviyesinden yüksekliği ise yaklaşık olarak 1.390 metredir. Ali Dağı'nın kuzeyinde bulunmaktadır. Yukarı Talas daha ziyade güzel evlerin ve villaların bulunduğu bir mesire yeridir. Yukarı Talas'ın doğusu ve kuzeyi parçalanmış sırt ve yamaçlardan oluşur. Bu sırt ve yamaçlar Derevenk, Çömlekçi, Şakşak, Delikkaya, Harami gibi bağlık ve bahçelik bölgeleri oluşturur. Talas'ın en yüksek bölgesi Ali Dağı'dır. Bu dağ Kayseri'nin 5 km güneydoğusundadır. Ali Dağı üç tepeden ibarettir. Dağın üç tarafı açık olup yalnız doğu tarafı yüksek boyun ve tepelere birleşmiştir. Ali Dağı, yaklaşık iki milyon yıl kadar önce Erciyes Dağı'ndan püsküren volkanik maddelerin yığılmasıyla oluşmuştur. Ali Dağı'nın deniz seviyesinden yüksekliği 2.000 metredir. Ali Dağı, Lifos (2.500 m), Kara sivri, Beşparmak ve Yılanlı Dağları (1.619 m) ile birlikte meydana gelmiş önemli 5 koloniden birisidir.

Talas'ta yerleşimin oldukça eğimli bir arazi üzerine konumlanmasından dolayı tarihi konutların inşa edildiği engebeli arazinin pek çok yerinde düzenleme yapmak yerine mevcut engebeye göre yapılanma yoluna gidilmiştir. Bu nedenle birbirleriyle bitişik nizamda sırt sırta evler ve sokaklar meydana gelmiştir. Gölbaşı Meydanı ve Ali Saip Paşa Caddesi, Kazım Paşa Caddesi, Harman Meydanı, Karaman Bayırı, Karabey Sokak ve Tablakaya Meydanı gibi önemli meydanlar, caddeler ve sokaklar ulaşımı sağlamanın yanında bir toplanma ve sosyal yaşam alanı olarak da değerlendirilmiştir.

Kayseri'deki karasal iklim Talas'ta da mevcuttur. İlçede yazları sıcak ve kurak, kışları ise soğuk ve kar yağışlı geçer. Kayseri'ye nazaran daha yüksekte olması sebebiyle, yazın daha serindir. Yağmur daha çok ilkbahar ve sonbaharda yağar. En az yağışı temmuz ve ağustos aylarında alır. Kayseri'ye nazaran bilhassa ilkbahar ve sonbaharda Talas'ta kuvvetli rüzgârlar görülür.

Talas, Kayseri'nin en önemli sayfiye ve mesire yerlerinden birisidir. Kayseri ve çevresi geniş bağ alanları ve bağcılık faaliyetleri ile bilinmektedir. Bu sebeple, bölge tarihte hep bağ ve sayfiye merkezi olarak ifade edilmiştir. Talas'ın çevresindeki Derevenk, Çömlekçi, Şakşak, Delik kaya, Harami, Yenibağlar gibi tepeler üzüm bağları ile kaplıdır. Önceleri çok bakımlı ve verimli olan bu bağlara rağbet azalmış, bakım yeterli olmayınca da verim azalmıştır. Ali Dağı'nın etekleri bağ ve bahçelerle kaplıdır. Dağın yüksek kısımları ise çıplaktır. Ali Dağı'nın ağaçlandırılması için yıllarca uğraşmış, dağın toprak yapısı yüzünden önceleri pek başarılı olunamamıştır. Ancak 2008 yılı itibari ile Kayseri Büyükşehir Belediyesi tarafından ağaçlandırma çalışmaları kapsamında sonuç elde edilmiştir. Ayrıca etap etap yapılan çalışmalar ile hatıra ormanları oluşturularak ağaçlandırma çalışmaları devam etmektedir. Dağın güneydoğu cephesinde meşe cinsi doğal fundalıklar mevcuttur.



## NÜFUS YAPISI

Türkiye İstatistik Kurumunun hazırlamış olduğu 2023 yılı Adrese Dayalı Nüfus Kayıt Sistemi Nüfus Sayımı sonuçlarına göre Kayseri ilinin toplam nüfusu 1.445.683'dir. Yine aynı verilere göre 2022 yılında Talas ilçesinin nüfusu 169.214 iken, 2023 yılında ilçe nüfusu %0,6'lık bir azalarak 168.172 kişi olmuştur. Bu bilgilere göre İl nüfusunun % 11,63'ü ilçemizde yaşamaktadır.

Ayrıca kayıtlı nüfus haricinde üç üniversitenin olduğu ilçede eğitim dönemlerinde öğrencilerin gelişiyle, yaz mevsiminde ise bağcılık yaşamından kaynaklı nüfus yoğunluğu oluşmaktadır. Bunun yanı sıra akşam saatlerinde cazibe merkezlerinin olmasına bağlı olarak nüfus hareketliliği yaşanmaktadır.

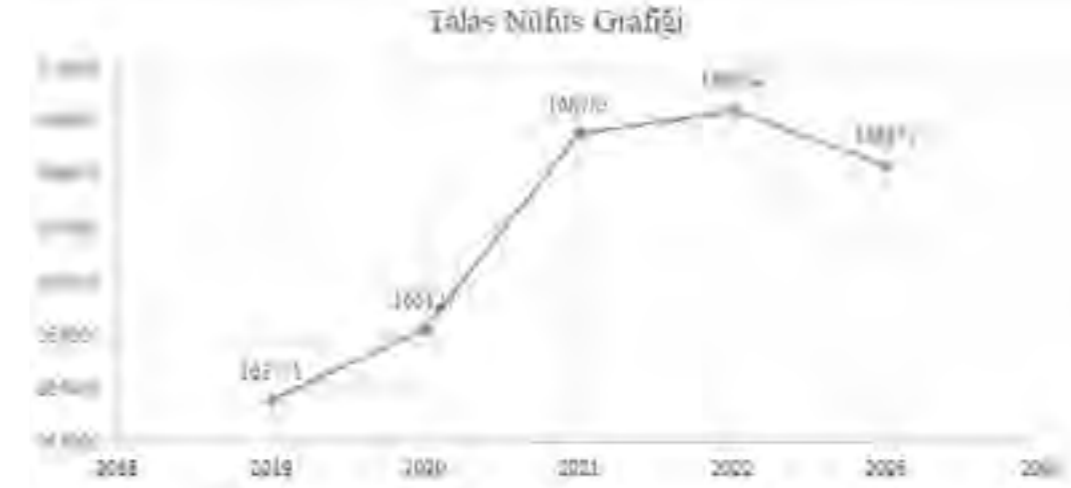

2023 yılı TÜİK verilerine göre aşağıdaki tabloda Türkiye genelinin, Kayseri'nin ve Talas'ın toplam nüfusu ve nüfusun cinsiyete göre dağılımı görülmektedir.

	Toplam	Erkek	Kadın
Türkiye - Toplam nüfus	85.372.377	42.734.071	42.638.306
Kayseri - İl nüfusu	1.445.683	722.569	723.114
Talas	168.172	82.775	85.397

Kaynak: TÜİK, Adrese Dayalı Nüfus Kayıt Sistemi Sonuçları (2023)

TÜİK verilerine göre ilçe nüfusunun yapısına bakıldığında, yoğunluğun daha çok 20-34 yaşlar arasında toplandığı görülmektedir. Bu durum Üniversitelerin ilçemiz sınırları içinde bulunmasından kaynaklanmaktadır.



## Talas'ın Mahalleleri



## Mahalle Bilgileri ve Nüfus Yoğunluğu

MAHALLE	YÜZÖLÇÜMÜ (km <sup>2</sup> )	NÜFUSU	MUHTAR ADI	MAHALLE	YÜZÖLÇÜMÜ (km <sup>2</sup> )	NÜFUSU	MUHTAR ADI
AKÇAKAYA	8.433	495	AHMET BÜYÜKÇEKİÇ	KOÇÇAĞIZ	36.871	487	FERHAT ODABAŞI
ALAYBEYLİ	24.652	601	İBRAHİM HASGÜL	KURUKÖPRÜ	29.752	1.629	OSMAN DOĞAN
ARDIÇ	10.669	111	ALPER SOLAK	MENGÜCEK	9.640	265	ERGÜN ŞİMŞEK
BAHÇELİEVLER	1.213	22.430	EJDER ÇETİN	MEVLANA	4.127	89.802	HACER ARIK
BAŞAKPINAR	29.739	3.928	DURDU TURAN	ÖRENCİK	13.522	320	NURETTİN BULUT
CEBİR	36.935	287	ALAADDİN KOCAMAZ	REŞADİYE	15.966	1.404	MUSTAFA ÖZTÜRK
ÇATAKDERE	11.545	627	SEYİT AHMET KARABULUT	SAKALTUTAN	16.363	451	NESİM ÜNAL
ÇEVLİK	10.929	245	AHMET YARARBAŞ	SOSUN	11.787	238	FATİH BOYRAZ
ÇÖMLEKÇİ	20.956	688	ALİ ŞİMŞEK	SÜLEYMANLI	21.876	559	HARUN DALMAZ
ENDÜRLÜK	5.912	320	HÜSEYİN YILDIRIM	TABLAKAYA	4.973	2.531	NAZIM AKKAYA
HAN	0.280	515	YAKUP DOĞRUSÖZ	YAMAÇLI	12.216	342	FATİH KÖROĞLU
HARMAN	7.822	2.934	ŞAHİN ÇİMEN	YAZYURDU	15.547	579	MEMİŞ AKBULUT
KAMBER	27.649	457	MEHMET BABAYİĞİT	YENİDOĞAN	3.497	26.617	ADEM ATASOY
KEPEZ	33.828	2.528	AYHAN DEMİREZEN	YUKARI	3.302	933	AHMET ÜNAL
KİÇİKÖY	1.007	5.237	BEKİR HASTÜRK	ZİNCİDERE	16.104	612	MUSTAFA ÇELİK

## Mahalle Nüfus Dağılımı

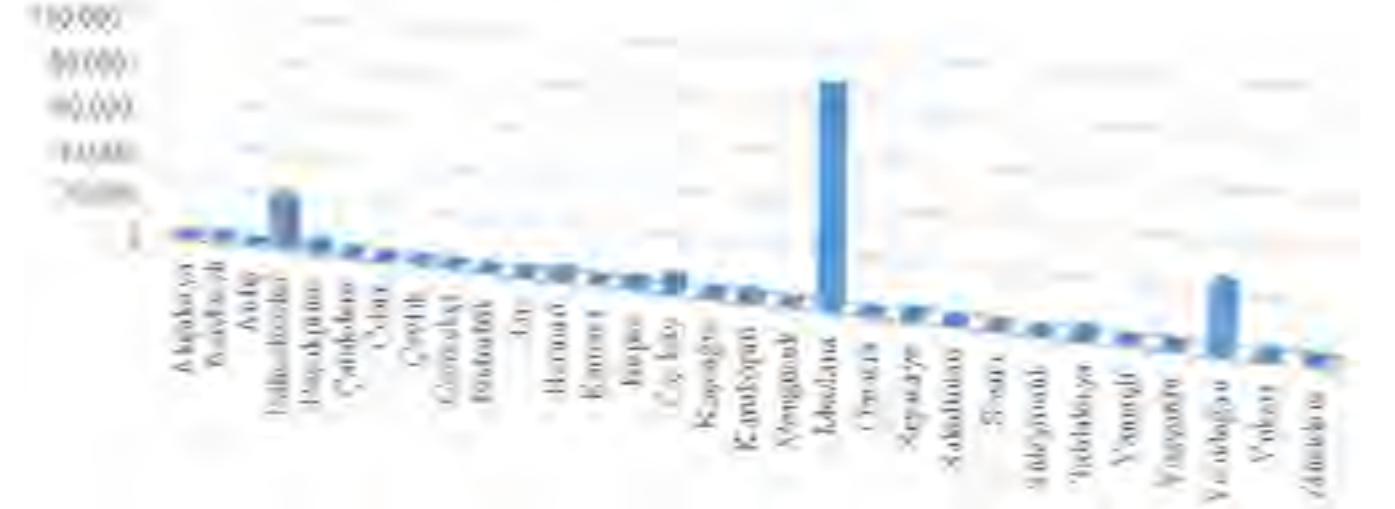

## TARIM ve HAYVANCILIK

İlçemizde arazi dağılımı aşağıdaki grafikte gösterilmiştir.



Tarım alanlarının üretim türlerine göre dağılımını içeren aşağıdaki tablo incelendiğinde ise ekili olanların arttığı görülmekte olup aspir üretimindeki artış dikkat çekmektedir.

Yıllar İtibariyle Talas'ta Tarım Alanlarının Üretim Türlerine Göre Dağılımı					
Ürünler	2019 Yılı	2020 Yılı	2021 Yılı	2022 Yılı	2023 Yılı
Buğdaygiller	80.000	85.000	85.000	90.000	90.000
Baklagiller	960	1.450	1.450	3.000	3.000
Endüstri Bitkileri	0	0	0	0	2.000
Yem Bitkileri	7.700	7.000	7.000	7.600	8.600
Bahçe Bitkileri	11.270	11.270	11.270	8.500	8.500
Tarla Bitkileri	60.000	60.000	65.000	70.000	75.000
Bağcılık	5.000	5.000	5.000	5.000	5.000
Aspir	0	0	500	2.000	4.000

Talas'ta hayvan varlığına ait bilgiler ise aşağıdaki tabloda gösterildiği şekilde olup Tavukçuluk ve Arıcılık faaliyetlerinde son yıllarda azalma görülmektedir.

Yıllar İtibariyle Talas'ta Hayvan Varlığı					
Hayvan Türü	2019 Yılı	2020 Yılı	2021 Yılı	2022 Yılı	2023 Yılı
Küçükbaş Hayvan	12.600	11.000	14.500	14.408	32.587
Manda	9	60	48	10	10
At	88	80	128	145	145
Büyükbaş Hayvan/Damızlık-Süt	12.442	12.760	12.834	12.760	15.387
Büyükbaş Hayvan/Besi	227	285	290	285	287
Kümes Hayvanı/Yumurta Tavukçuluğu	164.080	47.800	12.800	32.000	30.786
Kümes Hayvanı/Et Tavukçuluğu	94.000	725.100	751.790	485.817	398.442
Kümes Hayvanı /Diğer	4.000	11.000	15.000	10.500	12.000
Arıcılık /Kovan Sayısı	10.937	8.471	7.846	7.153	6.891

Faaliyet döneminde kırsal kalkınmaya önem verilmiş kullanılmayan tarım arazilerinin üretime kazandırılması yönünde çalışmalar yapılmış çiftçilere makine ve teçhizat desteği ile sertifikalı tohum desteği sağlanmıştır. Plan döneminde de kırsal kalkınma için önemli olan tarımsal faaliyetleri destekleme çalışmalarına devam edeceğiz.

## EĞİTİM

İlçe genelinde eğitim veren özel okullarda dahil olmak üzere 798 derslikte 30.725 öğrenci ve 2539 öğretmen bulunmaktadır.

Önceki yıllarda Mevlana, Kepez ve Küçükköy Mahallelerinde yapımı tamamlanan okullar ve kütüphaneler ile mevcut okullarda bakım ve onarım çalışmalarıyla eğitime verilen desteğimizi plan döneminde de yenileriyle sürdüreceğiz. İlçedeki okulların sayısının artırılması ile tekli eğitime geçilmesi yönünde girişimlerde bulunulacaktır. Ayrıca özel eğitim okullarının yaygınlaşması yönünde çalışmalar yapılacaktır.

## TURİZM POTANSİYELİ

### A-KÜLTÜR VARLIKLARI

#### KIÇIKÖY MAHALLESİ

##### ALİ SAİP PAŞA CADDESİ

Kıçıköy Mahallemizde yer alan Gölbaşı Meydanı'ndan başlayarak uzanan Ali Saip Paşa Caddesi, 19. yüzyıl kayıtlarında Ermeni, Rum ve Türklerin birlikte yaşadığı ve bu varlığı mübadele dönemlerine kadar sürdürdükleri tarihi bir güzergâhtır. Bu sosyal durumdan kaynaklı olarak zengin ve farklı mimari özelliklere sahip özgün bir kent dokusu oluşmuştur. Cadde üzerinde sivil mimarlık örneği geleneksel nitelikli konutlar ve çeşmeler ile birlikte dini mimari örneği kilise ve camiler bulunmaktadır.



#### GÖLBAŞI MEYDANI

Kıçıköy Mahallemizde, Atatürk Bulvarı, Kazım Paşa ve Ali Saip Paşa Caddelerinin kesişiminde yer almaktadır. Şehrin en eski ortak noktalarından olan bu Meydan adını bulunduğu alanın altında yer alan büyük sarnıçtan almıştır. Belediye'miz tarafından yapılan düzenlemelerle birlikte Meydan, tarihi şehrimizin önemli nirengi noktalarından biri haline gelmiştir. Ali Saip Paşa Konağı, çeşme ve sarnıç meydan çevresinde bulunan en önemli taşınmaz kültür varlıklarıdır. Ayrıca Gölbaşı Meydanı, pek çoğu 19. yüzyılda inşa edilmiş geleneksel konutların yoğun olarak yer aldığı güzergâhlara açılan özelliğiyle Talas'ta kentsel sit alanının merkezinde yer almaktadır.

##### ALİ SAİP PAŞA KONAĞI

Kıçıköy Mahallemizde, Gölbaşı Meydanı'nda yer almaktadır. Kesme taştan iki katlı olarak inşa edilmiş büyük bir konaktır. Talas'ın sivil mimarlık örneği geleneksel konutları arasında yer alan önemli bir yapıdır. Doğu cephesi Meydan'a, güney cephesi Atatürk Bulvarı'na bakmaktadır. Evin güney cephesinde yer alan çıkmaları taş konsollar üzerine oturtulmuştur. Avludan geçilerek girilen üst kattaki giriş, yarım daire kemerli revakla çevrilmiştir. Yapının en üst katında,



Talas'ta "muhaccer köşkü" de denilen cihannüma bulunmaktadır. Avluya açılan cümle kapısı üzerinde konağa ait 1928 tarihli kitabe bulunmaktadır. Ancak yapı, 19. yüzyıl öncesinde ve sonlarında aşamalı olarak inşa edilmiş ve daha sonraki dönemlerde de miras yoluyla bölünmüştür. Talaslı mümtaz şahsiyetlerimizden olan Ali Saip Paşa'nın adını yaşatmak amacıyla yapı, onun adıyla anılmaktadır.

Kitabe

Bu haneyi Yanya Usta  
Güzel yapmış yapusun  
Dilerim bar-i hüdadan  
Kapanmasun kapusu  
Sene 1928



#### ALİ SAİP PAŞA MEYDAN ÇEŞMESİ

Kiçiköy Mahallemizde Ali Saip Paşa Sokağı girişinde yer almaktadır. Daha önce bulunduğu yerde bağımsız bir meydan çeşmesi iken 1968 yılında günümüzde bulunduğu yere taşınmıştır. Çeşme kitabesine göre 1305 (M.1888) tarihinde Ali Saip Paşa tarafından babası İbrahim Efendi için yaptırılmıştır. Çeşmenin ayna taşı, kitabesi ve yalağı mermerden olup diğer bölümleri kesme taştandır. İki bölümden oluşan çeşmenin dikdörtgen formdaki alt kısmında aynalı, üst kısmında yer alan üçgen alınlığında ise sülüs hattıyla yazılmış 6 bölümden oluşan kitabesi bulunmaktadır. Mermer ayna taşı küçük bir çeşmeye benzetilmiştir. Yapı, cephe niteliğiyle Kayseri çeşmeleri içerisinde önemli bir yere sahiptir.

Kitabe

Serasker Ali Saip Paşa'nın babası  
Bundan evvel Mevla'nın rahmetine sığındı  
Bu çeşmeyi müminlere yadigâr olsun diye  
İnşa edip dahası ahiret gününe kadar ebedileştirdi  
Geldi tarih için geçmişin hakikatinden  
Bu rahmet gözü İbrahim Efendi için oldu sevap  
Sene 1305 (M.1888)

#### ALİ SAİP PAŞA CAMİ

Kiçiköy Mahallemizde Ali Saip Paşa'nın adıyla bilinen güzer-gâhın girişinde bulunmaktadır. 1304 (M.1887) yılında Osmanlı Devleti'nin Sultan II. Abdülhamit devri Seraskeri Ali Saip Paşa tarafından yaptırılmıştır. Camiye üçgen alınlığında Osmanlı Devleti arması bulunan kapıdan geçilerek girilmektedir. Harim kısmına üzerinde nestalik hattıyla yazılmış on iki satırlık kitabesi bulunan kapıdan geçilerek girilmektedir. Cami, dikdörtgen planlıdır. Merkezinde sekiz pencere kubbesi yer almaktadır. Kubbeyi dört ayağa oturan dört kemer taşımaktadır. Harim kısmı, sivri kemerlerle ayrılmış olan üç sahnadan oluşmaktadır. Orta sahnın yan sahnılardan daha geniş tutulmuştur. Ön ve arka duvarlarında ikişer, yan duvarlarda ise üçer dikdörtgen biçimli penceresi bulunmaktadır.

Kitabe

Zafer mihrabının ruhu olan, övgüye değer huylu  
Şah Abdülhamid Ali Cenaplarının seraskeri Saip Paşa  
Dindarlık eserleri ortaya koyma hususunda  
Padişah'ın hidayet besleyen azminin şüphe edilmeyecek ve riyasız bir takipçisidir.  
İşte bu cami çok zamandan beri mana ruhu gibi cihanın gözünden gizli iken  
Yeniden canlanmasına o himmet etti, himmeti var olsun. Çünkü o hakana dua kazandırdı.  
Ezan sesi cihanın kulaklarının süsü olduğu müddetçe yüceliğin kapısı, ihtiyaçların kiblesi olması münasiptir.  
Muhtarın tarihine cemaat baş eğdi. Bu mescidi Ali Saip Paşa inşa etti.  
Sene 1304 (M.1887)

#### ALİ SAİP PAŞA CAMİ ÇEŞMESİ

Çeşme, Ali Saip Paşa Cami'nin avlusunun kuzeybatı duvarındadır. Günümüzde de işlevsel olan çeşme, Ali Saip Paşa tarafından 1305 (M.1887) tarihinde yaptırılmıştır. Çeşmenin ayna taşı ve kitabesi mermerdendir. Kitabe; sülüs hattıyla yazılmış altı bölümden oluşmaktadır. Çeşmenin cephesi yanlarından boydan boya sütunçerlerle sınırlandırılmıştır. Köşe pahı biçiminde konumlandırılmış olan çeşmenin cephe görünümü oldukça sadedir.

Kitabe

Himmet sahibi, eli açık ve cömertlik kaynağı  
Yani seraskeri ekrem Ali Saip Paşa  
Kevser suyunun güzelliklerini icra eyler  
Bu dünya toprağına bağlanmak revadır  
İşte tarihi selisi aktı gürleyerek  
Tatlı su eyledi icra Ali Saip Paşa  
Sene 1305 (M.1887)





#### TOL KİLİSE SANAT GALERİSİ

Kiçiköy Mahallemizde, Ali Saip Paşa Caddesi ile bağlantılı Harmanlar Sokağı'nda yer almaktadır. Kilise, günümüzden yaklaşık olarak 1500 yıl önce kaya oyma olarak oluşturulmuştur. Kilise'nin giriş kısmı sivri kemerli üç bölüm ve üç apsisten oluşmaktadır. İç kısım tol denilen sivri kemerli geniş hacimli bir dehliz biçimindedir. İç mekân farklı büyüklüklerde dört bölümden oluşmaktadır. Mekânlar arası geçiş kemerli kapılarla sağlanmaktadır. Girişin yapıldığı ilk bölümden merdivenle harim (naos) bölümünün izlenebildiği galeriye çıkılır. Diğer geçiş kapıları giriş mekanıyla harim (naos) arasında bağlantı sağlamaktadır. Tol Kilise, bölgemizdeki en eski dini yapılardan birisidir. Belediye'miz tarafından restorasyon uygulamaları gerçekleştirilen yapı, günümüzde "Talas Sanat Galerisi" işleviyle hizmet vermektedir.

#### AMERİKAN KIZ MEKTEBİ

Amerikalılar misyonerlik faaliyetlerini yürütmek ve yaygınlaştırmak amacıyla yaptıkları çevre tetkikleri sonucunda 1850 yılında Kayseri Misyonunun kurulması kararını almışlar ve 1854 yılında Kayseri Misyon Merkezini kurmuşlardır. Talas, 1870 yılında ABCFM (The American Board Of Commissioners For Foreign Missions / Amerikan Yabancı Misyonlar Komisyonu) tarafından uç istasyon olarak belirlenmiştir. Talas'ta açılan ilk Amerikan Kız Mektebi, Miss Sarah Closson tarafından Aşağı Talas dolaylarında 1871 yılında kurulmuştur. Öğrenci sayısının artması sebebiyle 1873 yılında mektep, yeni bir binaya taşınmıştır. Bu binada başlangıçta sadece kızlara kurs niteliğinde eğitim verilmiştir. İlerleyen zamanlarda bina kızlar için yatılı duruma getirilmiştir. Bu binada başlatılan kız eğitim faaliyetleri 1889 yılından itibaren binanın yetersiz gelmesi sebebiyle Yukarı Mahalle'deki binada devam ettirilmiştir. Gayrimüslim mimariye ait detaylarla dikkat çeken yapı, konut olarak da kullanılmıştır. Yapı, günümüzde oldukça yıpranmış ve kullanılamaz durumdadır.

#### ESMA HANIM ÇEŞMESİ

Kiçiköy Mahallemizde Ali Saip Paşa Caddesi'nin Aşağı Meydan ile sonlandığı alanda bulunmaktadır. Çeşme nişi içerisinde yer alan kitabesine göre çeşmenin Ali Saip Paşa tarafından annesi Esmâ Hanım için 1305 (M.1887) tarihinde yaptırıldığı anlaşılmaktadır. Ayna taşı ve kitabesi mermer olan çeşmenin diğer kısımlarında kaba yonu ve kesme taşlar kullanılmıştır. Kitabesi, sülüs hattıyla yazılmış altı bölümden oluşmaktadır. Çeşmede ayna taşı etrafında yer alan bitkisel motiflerden başka süsleme unsuru bulunmamaktadır.

Kitabe

Ali Saip Paşa'nın annesinin sebilhanelerinden

Ölümünden sonra daim kılın sin diye hak yolunda yaptı.

Susayan insanlar su içtikçe, Mü'minler abdest aldıkça

Ruhuna rahmetle birlikte güzel bir bakış eylesinler

Muhtar Efendi tam tarihini düştü, ücra beldeye temiz su getirdi Esmâ Hanım.

Sene 1305 (M.1888)

#### SU MEDENİYETLERİ GALERİSİ

Tarihi Sarnıç, Gölbaşı Meydanı'nın batısında yaklaşık olarak 800 m<sup>2</sup> alana yayılmaktadır. Yapı düzeni genel olarak birbirini kesen koridorlardan meydana getirilmiş Izgara plandadır. 182 m uzunluğunda yürüyüş mesafesi bulunan kaya oyma eser yaklaşık olarak 900 m<sup>3</sup> su depolama hacmine sahiptir. Belgeleme ve restorasyonuna yönelik çalışmalarla ihya edilen tarihi yapı, uygulamalarının tamamlanması sonrasında "Talas Su Medeniyetleri Galerisi" olarak işlevlendirilmiş ve Cumhuriyet'in 100. Yılında hizmete açılmıştır.



#### ÇANAKKALE'DEN CUMHURİYET'E 100.YIL MÜZESİ

Kiçiköy Mahallemizde Ali Saip Paşa Caddesi'nin başlangıcında yer alan tarihi konağımıza gerçekleştirilen restorasyon çalışmaları sonrasında Belediyemiz tarafından Cumhuriyet'in 100. Yılında müze işlevi kazandırılmıştır. Bu kapsamda Erciyes Üniversitesi Emekli Öğretim Üyesi Ahmet Nedim KİLCİ'ye ait olan yaklaşık olarak 6000 parça eserden oluşan Çanakkale Savaş Hatıraları koleksiyonu müzemizde sergilenmeye başlamıştır. Müzede bununla birlikte Çanakkale araştırmalarına referans olacak bir kütüphane ve sinevizyon odası da bulunmaktadır.



**TABLAKAYA MAHALLESİ****MUAMMER BEY CADDESİ**

Tablakaya Mahallemizde yer alan ve mahallenin kentsel sit alanı içerisinde kalan kısmını doğu-batı doğrultusunda kateden güzergâhtır. Caddeye Kayseri'nin eski valilerinden "Muammer Bey" adı verilmiştir. Cadde güzergâhında geleneksel nitelikteki konutlar karşılıklı olarak sıralanmıştır. Caddemiz, Arnavut taş döşemeli yolları ve Hükümet Caddesi'ne bağlanan merdivenli sokaklarıyla görülmeye değer önemli bir tarihi güzergâhtır.

**CUMHURİYET MEYDANI**

Tablakaya Mahallemizde, Erhan ve Hükümet Caddesi'nin birleştiği noktada yer almaktadır. Şehrin en eski ortak noktalarından olan bu meydana 19. yüzyılda "Un Pazarı" kurulmuş. Meydan çevresindeki alanın bir kısmı 20. yüzyıl başlarına kadar gayrimüslimlere ait mezarlık olarak kullanılmıştır. 1950'li yıllardan sonra Talas'ta gelişen idari yapıya bağlı olarak kamu yapılarının bu meydan çevresinde inşa edilmesinden sonra resmi törenler bu meydana yapılmaya başlanmış ve buna bağlı olarak da alan Cumhuriyet Meydanı olarak anılmıştır. Meydan çevresinde Eski Belediye Binası, Tablakaya Cami, Salih Ağa Çeşmesi gibi önemli yapılarla birlikte geleneksel nitelikli konutlar bulunmaktadır.

**ESKİ BELEDİYE BİNASI**

Tablakaya Mahallemizde Cumhuriyet Meydanı'nda yer almaktadır. 1955-1960 yılları arasında inşa edilmiştir. İlk dönemlerinde "gençlik kulübü" ve "tiyatro" olarak değerlendirilmiş olan yapı daha sonra "Talas Belediyesi" hizmet binası olarak kullanılmıştır. Talas Belediye Başkanlığı'nın yeni binasına taşınmasından sonra bir dönem "Askerlik Şubesi" olarak kullanılmıştır. Askerlik Şubesi'nin de taşınmasıyla gençlik merkezi olarak değerlendirilmiştir. 2016 yılında Belediye'miz tarafından restorasyon uygulamaları gerçekleştirilen yapı, belediye konağı ve nikah salonu olarak hizmet vermektedir.

**SALİH AĞA ÇEŞMESİ**

Tablakaya Mahallemizde, Çeşme Sokağı'nın hemen girişinde yer almaktadır. 1344 (M.1926) senesinde Balcı Halil oğlu Salih Ağa tarafından yaptırılmıştır. Çeşmenin üçgen alınlığının ortasında dairevi formlu kitabesi yer alır. Kitabe hattı beyaz mermer üzerine işlenmiştir. Çeşmenin sonlandığı taç kısmı antik devir yapılarının giriş cepheleri gibi düzenlenmiştir. Çeşmenin kemer kavsarasında mermer kullanılmıştır. Cumhuriyetin erken dönemlerinde inşa edilmiş olan bu zarif yapı, Cumhuriyet Meydanı'nın simge yapılarından birisi olmuştur.

**Kitabe**

Tek O'dur herşeyi yaratan ve baki olan

Hayrat sahibi Balcı Halil Oğlu Salih Ağa

Tek maksadı Allah'ın rızasıyla O'nun feyzinden kurtuluşu bulmaktır.

Sene 1344 (M.1926)

**PANAYA KİLİSESİ (YAMAN DEDE CAMİ)**

Tablakaya Mahallemizde, Karabey Sokak'ta yer almaktadır. 1886 yılında Sultan II. Abdülhamit Han'ın izniyle Metropolit İonnis tarafından Meryem Ana'nın ölümüne ithafen yaptırılmıştır. Orijinalinde kilise olan yapı, haçvari plan şemasında inşa edilmiştir. Giriş bölümü üç kemerle oluşturulmuştur. Giriş bölümündeki kemerlerin üzeri tonoz biçiminde örtülmüştür. Harim bölümünde merkezi bir mekân oluşturulmuştur. Haçvari plan şemasındaki kilise, dört ayağın taşıdığı merkezi kubbeye örtülüdür. Panaya Kilisesi olarak inşa edilmiş olan yapı, mübadele sonrasında güney yönünde mihrap ve minber eklenerek 1321 (M.1924) yılında camiye çevrilmiş ve Yeni Zafer Cami Şerifi olarak anılmıştır. Yapı, Vakıflar Bölge Müdürlüğü'nün ve hayırseverlerin yardımlarıyla 2006 yılında restore edilmiş olup günümüzde Talas için önemli şahsiyetlerimizden olan Yaman Dede'nin adını yaşatmak amacıyla "Yaman Dede Cami" adıyla anılmaktadır.

**Kitabe**

Panaya yapısı

Şehr-i mayıs birinde

Şevketlu Sultan Hamid ve erfa

Metropolid İonnis devrinde.

Sene 1886

**YAMAN DEDE KONAĞI**

Tablakaya Mahallemizde, Muammer Bey Caddesi'nde yer almaktadır. Yapı, 1850 yılında geleneksel Türk evi karakteristiğinde inşa edilmiştir. 1890'lı yıllara doğru kısmen yıkılan yapı, gayrimüslim bir kullanıcı tarafından satın alınmış ve onarılmıştır. Bu onarımlarda konağın bazı kısımlarına gayrimüslim mimariye ait unsurlar eklenmiştir. Konağın gayrimüslim kullanıcıları mübadele dolayısıyla Talas'ı terk etmiştir. Bu sebeple yapı hazineye devredilmiştir. Konak, 1927 yılında yapılan açık artırmada Alaybeyzade Osman Ağa tarafından alınmış ve uzunca bir süre Alaybey ailesi tarafından kullanılmıştır. Konak, 1974 yılında Kürtüncüzadeler tarafından satın alınmıştır. Taş, ahşap ve kalem işi süslemelerinin en estetik örneklerinin yer aldığı yonu taşından inşa edilmiş üç kattan oluşan konakta; sofa, odalar, tokana (mutfak), zerezembi (kiler), tuvaletler, tol - köften (mahsen) ve şirane gibi mekânlar bulunmaktadır. 1979 yılında korunması gerekli eski eser olarak tescil edilen yapı, Talas Belediyesi tarafından 2011 yılında restore edilmiş ve hizmete açılmıştır. 2022 yılında yapılan düzenlemeler ile birlikte Tıpkı Basım Mushaflar Kuran-ı Kerim Sergisi de Tarihi Konağımız bünyesine kazandırılmıştır.

**HAN MAHALLESİ****ERHAN CADDESİ**

Talas Kentsel Sit Alanı içerisinde Cumhuriyet Meydanı ile Harman Meydanı'nı birbirine bağlayan güzergâhtır. Üzerinde farklı nitelikte anıtsal yapıların bulunduğu ve önemli tarihsel olaylara şahitlik etmiş bir güzergâhtır. Yunan Kuvvetleri Komutanı General Trikopolis, Kurtuluş Savaşı sonrasında Lozan Anlaşmasına kadar esir olarak tutulduğu süreçte bu caddede bulunan ve Horhoruni adında Ermeni bir doktora ait konakta ikamet etmiştir. Hagia Nikola Kilisesi, Cade üzerinde inşa edilmiş ancak günümüze ulaşamayan önemli dini mimari örneklerindedir. Tarihi kent dokusu içerisinde önemli akslardan birisi durumundaki bu güzergâh 1950'lerden sonraki süreçte farklı dönemlerde yapılan müdahalelerle genişletilmiştir.

**HAN CAMİ**

Han Mahalle'mizde, Erhan Caddesi üzerinde yer almaktadır. 1316 (M.1899) yılında Sultan II. Abdülhamit Han zamanında Şeyhülislam Müsteşarı Derviş Efendi tarafından inşa edilmiştir. Caminin hüsn-ü hatları, Hattatların Reisi Muhsinzade es-Seyyid Abdullah tarafından yazılmıştır. Camiye üçgen alınlıklı, düz lentolu kapıdan girilmektedir. Minaresi son cemaat mahallinin güneydoğusuna bitişik olarak kesme taştan inşa edilmiştir. Kare plandaki harim mekânının üzeri, sivri kemerlerle taşınan kubbeyle örtülüdür. Kubbe kasnağı yüksek tutularak kasnakta yuvarlak kemerli 12 pencere açılmıştır. Yapı, 19. yüzyılda Kayseri'de inşa edilmiş tek kubbeli camilerin önemli örneklerindedir. Yapının birinci katı "sıbyan mektebi" olarak kullanılmıştır.

**Kitabe**

Mü'minlerin emiri zamanın en büyüğü (ermiş)  
Abdülhamid Han ki, zamanında halkı saadetler içinde kıldı  
Zamanın en büyüğü olan bu ermişin himmeti sayesinde  
Allah rızası için binlerce cami ve dergah imar edildi  
Meliklerin eserlerini elbet takip etmek lazımdır  
Mutluluklar buyurmuş çünkü O'na Ahmed-i Muhtar  
Onun için Hazreti Derviş Efendi eyledi kendi namına  
Hakkın rızası için bu mabedi inananların bahçesine dönüştürdü.  
Mihrap ve minberde okundukça "Ayetlerine itaat ediniz"  
Beş vakit namaza durdukça seçilmiş kişiler saf saf  
Allah, yaptırana sonsuz ecir (sevap) ve ihsan eylesin  
Temizlerin ilahı her şeyi bilen hakkın mutluluğu için  
Bu dergâha rafet yazdı bu Güher tarihi  
Bu temiz ümmete bu güzel nurlu cami yapıldı  
Hattatların Reisi Muhsinzade es-Seyyid Abdullah.  
Sene 1316 (M.1899)

**ALİ SAİP PAŞA HAMAMI**

Han Mahalle'mizde, Erhan Caddesi üzerinde Han Cami'nin karşısında yer almaktadır. Hamamın kitabesi yoktur. Ancak vakfiyesinde Ali Saip Paşa tarafından 1307 (M.1889) yılında yaptırıldığı belirtilmiştir. Hamam kare planlı olup kesme taştan inşa edilmiştir. Yapının giriş kapısı kuzey cephesinde bulunmaktadır. Soyunmalık kısmı üç pencere ile aydınlatılmaktadır. Sıcaklık kısmı tek eyvan ve üç halvetten oluşmaktadır. Sıcaklık bölümü kubbelerdeki küçük ışık gözleri ile aydınlatılmaktadır. Yapının üst örtüsünü tonoz ve kubbeler oluşturmaktadır. Yapı, 2020 yılında tamamlanan restorasyon çalışmaları sonrasında hizmete açılmıştır.

**HACI AHMET EFENDİ ÇEŞMESİ**

Han Mahalle'mizde Han Cami'nin güneydoğusunda yer almaktadır. Kitabesine göre 1303 (M.1885) yılının Ramazan ayında Hacı Ahmet Efendi tarafından inşa ettirilmiştir. Eserin kitabesinde mermer diğer tüm bölümlerinde kesme taş kullanılmıştır.

**Kitabe**

Hacı Ahmed Efendi bu çeşmeyi yaptırdı  
Tek maksadı Allah'ın rızasını kazanmaktır  
Abdest alıp su içen kimselerden  
Bir Fatiha ile üç İhlas ve dua etsinler diye rica eder.  
Sene 1303 (M.1885)

**TAKSİARHİS KİLİSESİ**

Han Mahalle'mizde Han Cami'nin güneydoğusunda yer almaktadır. Yapı, öncesinde deprem nedeniyle yıkılmış bir kilisenin yerine 1729 yılında inşa edilmiştir. 1860'lı yıllarda onarım görmüştür. Kilise'nin giriş (narteks) kısmı bu dönemlerde eklenmiştir. Kilise, Rum Ortodoksları için inşa edilmiştir. Mübadele döneminde cemaati Talas'tan ayrılan kilise, özel mülkiyete geçmiştir. Yapıya sonrasındaki süreçlerde konut olarak kullanma amacıyla müdahaleler yapılmıştır. Bir süre konut olarak da değerlendirilen yapı, günümüzde metruk durumdadır.

**KARAMAN BAYIRI (ESVAK-İ SULTANİ)**

Esvak-i Sultani (Devlet Çarşısı), Talas'ta iş yeri, dükkân, üretim atölyeleri ve mağazaların bulunduğu alandır. Hanönü Çarşısı, Uzun Çarşı Caddesi, Karaman Bayırı ve Çardakbaşı güzergâhları bu alan ile bağlantılıdır. Bu güzergâh ve çevresi 19. yüzyılda Kayseri çevresinin ve Talas'ın önemli ticari alanı durumundadır. Küçük atölye ve dükkânların bulunduğu bu alanda saraç, semerci, nalbant, demirci, kuyumcu gibi pek çok meslek koluna ait işletmenin imalat ve satış yaptığı, 19. yüzyıl kayıtlarına göre de yaklaşık iki yüz adet dükkânın yer aldığı bir alandır. Bu dönemlerde bölgenin ticari öneminden dolayı çarşı, "Esvak-i Sultani" diye anılmıştır. Bu ifade devlet çarşısı anlamına gelmektedir. Günümüzde bu alanda tarihi kent dokusuna ait eski yerleşmenin önemli kalıntıları bulunmaktadır.

**HARMAN MAHALLESİ****ALİ DAĞI**

Tarihi şehrimizin en önemli doğal anıtı niteliğindeki Ali Dağı (1869 m), Erciyes Dağı'nın (3916 m) volkanik faaliyetleri sonucunda üç tepeden oluşmuş cüruf konisidir. Miladın erken devirlerinde Didymoi olarak anılan Ali Dağı, Hristiyanlığın önemli örgütleyicilerinden Aziz Basileios'un (329-379) verdiği öneme ithafen IV. yüzyıldan sonra St. Basil ve Aziz Dağı gibi isimlerle anılmış ve bu söylemler günümüze kadar "Ali Dağı" olarak söylenegelmiştir. Bu yönüyle Ali Dağı, önemli bir kült merkezi olma özelliği de göstermektedir. Evliya Çelebi'nin Seyahatname'sinde bahsettiği Ahmet Tayrani Hazretleri'nin burada medfun oluşu dağın kült özelliğinden kaynaklı olarak, şehir maneviyatı açısından da önemlidir. Bölge florası açısından da önemli olan Talas'ta tespit edilmiş 414 bitki çeşidininin 84 tanesi endemik türdür. Endemik türlerden 23 tanesinin tip yeri ise Ali Dağı'dır. Hava sporları açısından da önemli bir yere sahip olan Ali Dağı'nda yamaç paraşütü ve yelken kanatla uçuş yapılabilmektedir. Dağ'ın zirvesindeki Belediye'mize ait tesisler hava sporları faaliyetleri için hizmet vermektedir. Ayrıca Ali Dağı çevresinde bir model uçak pisti ile birlikte okçuluk ve binicilik faaliyetlerinin yapılabileceği tesislerde bulunmaktadır. Ali Dağı'nı çevreleyen 360 derece güzergâhı ve zirveye ulaşan güzergâhlar yürüyüş yapanlar için oldukça uygundur.

**KAZIM PAŞA CADDESİ**

Harman Mahallemizde kuzey-güney yönünde uzanan güzergâh, Harman ve Gölbaşı Meydanı'nı birbirine bağlamaktadır. Cadde üzerindeki geleneksel konut dokusunu oluşturan ana yapı malzemesi taştır. Geleneksel nitelikli konutlar yol boyunca karşılıklı olarak sıralanarak bir koridor meydana getirmiştir. Altyapı ve yol rehabilitasyonları tamamlanan güzergâh, tarihi kent dokusunun en önemli akslarından birisi durumundadır.

**HARMAN MEYDANI**

Harman Mahallemizde Kazım Paşa ve Erhan Caddesi'nin kesişiminde yer almaktadır. Şehrin en eski ortak noktalarından olan bu alan, Tarihi kent dokusundaki en büyük meydanımızdır. Meydanı çevreleyen yapılar tarihi şehrimize değer katan simge yapılarıdır. Harman Cami ve Rüştüye Mektebi Meydan çevresinde bulunan en önemli dini ve sivil mimarlık örnekleridir. Ayrıca, Surp Yerrortutyun ve Hagios Georgios Kiliseleri de Harman Meydanı çevresindeki günümüze ulaşmıştır.

**HARMAN CAMİ ve ÇEŞMESİ**

Harman Mahallemizde Harman Meydanı'nda yer almaktadır. İnşa tarihi kesin olarak bilinmemekle birlikte 1277 (M.1860) yılında Sultan Abdülmecid Dönemi'nde tamir ettirildiği tamir kitabesinden anlaşılmaktadır. Kuzey-güney yönünde dikdörtgen planda kesme taştan inşa edilmiştir. Harim, son cemaat yeri ve avlu bölümleriyle Harman Cami'nin hemen yanında yer alan çeşmeden oluşur. Son cemaat bölümü üç gözlüdür. Çeşme son cemaat yerine bitişiktir. Cami'nin cümle kapısının üzerindeki kitabesinde Sultan Abdülmecid'in tuğrası yer alır. Caminin minaresi ise 1305 (M.1887) tarihinde Ali Saip Paşa tarafından yaptırılmıştır.

**Kitabe**

Âlemlerin ruhu Padişah Sultan Mecid  
Allah'ın gölgesi Peygamber'in vekili  
Sayesinde Kayseri sakinleri bu yüce  
Caminin tamirine keselerinden katkıda bulundular  
Öyle güzel süslendi ki, her yeri bahçeye döndü  
Kemerini görseydi cennet bağının tavusu onu gösterirdi  
Ey cemaat vacip oldu sizlere dua etmek  
Özellikle böyle sevgi dolu mabet var iken  
Ben yazdım tarihini  
Sen de et beş vaktini bu camiye daim mekan  
Sene 1277 (M.1860)

**RÜŞTİYE MEKTEBİ**

Harman Mahalle'mizde Meydan çevresinde yer almaktadır. Harman Meydanı'nın simge yapılarından bir tanesidir. 1286 (M.1869) yılında Sultan Abdülaziz'in emriyle ve Talas halkının katkılarıyla inşa edilmiştir. Yapı tamamen düzgün kesme taştan yapılmıştır. Harman Cami'ne bir külliye havası vermesi amaçlanarak inşa edilen yapı, günümüzde ilçe halk kütüphanesi olarak hizmet vermektedir.

**Kitabe**

Bütün çocukları cahillikten kurtarmak amaç oldu  
Rüştiye mektebi yapıldı, bütün çocuklar mutlu oldu  
Şahlar şahı, eğitim sever Sultan Aziz Han  
Hoca atadı, yöre halkının muradı oldu  
Talaslı hayırseverler büyük yardımda bulundular  
Bu okul bin iki yüz seksen altı da açıldı.  
Sene 1286 (1869)

**OKUTAN KONAĞI**

Harman Mahalle'mizde Erhan Caddesi güzergâhında yer almaktadır. Konağın yapım tarihi kesin olarak bilinmemekle birlikte 19. yüzyıla tarihlendirilebilir. Konak, orta sofalı geleneksel Türk Evi karakteristiğinde, bodrum, zemin ve birinci kat olmak üzere üç katlı olarak inşa edilmiştir. Okutan ailesine ait olan konak, 2005 yılında Belediye'miz tarafından kamulaştırılmış ve Kültür Bakanlığı tarafından restore edilmiştir. Onarım ve işlevlendirme çalışmalarının ardından Talas turizmüne kazandırılan konak, günümüzde restoran olarak hizmet vermektedir.

**ESMA HANIM TÜRBESİ**

Harman Mahalle'mizde Atatürk Bulvarı üzerinde bulunan Cemil Baba Mezarlığı'nın batı köşesinde yer almaktadır. 1307 (M.1890) yılında Ali Saip Paşa tarafından 1282 (M.1866) yılında vefat eden annesi Esmâ Hanım adına yaptırılmıştır. Türbe, Esmâ Hanım'ın vefatından yaklaşık olarak yirmi dört yıl sonra inşa edilmiştir. Sekizgen planlı olarak tamamen keme taştan inşa edilmiş olan türbenin üzeri soğanvari bir kubbeye örtülüdür. Sekiz kemer gözünün her birinde yuvarlak formda pencereler yer alır. Yuvarlak formu pencerelerin altında taş şebekeli dikdörtgen formda pencereler bulunmaktadır.

Kitabe

Üzerine sonsuz rahmet olsun.

İsmetli Saip Paşa'nın mihriban annesi Hazreti Esmâ Hanım

Bu cihandan iki yüz seksen iki yılında el çekip kabri mesken edindi

Oğlu serasker Saip himmetle üstüne bir türbe yapıp ruhunu ihya etti

Muhtar, karşılıksız olarak bu akıcı tarihi yazdı.

Ali Saip Paşa da bu yüce türbeyi yaptı.

Sene 1307 (M.1890)

**CEMİL BABA EVİ**

Harman Mahalle'mizde Meydan çevresinde yer almaktadır ve Talas'ın önemli manevi şahsiyetlerinden Cemil Baba'nın yaşadığı evdir. Küçük bir avludan geçilerek girilen odasının içerisinde ahşaptan mahfili bulunmaktadır. Yaşadığı dönemlerden, hakkında rivayet edilenlerden bilindiği üzere mütevazı bir hayatı olan Cemil Baba'nın bu anlayışının da ifadesi niteliğindeki evi tek odalı küçük bir evdir.

**CEMİL BABA MEZARLIĞI ve TÜRBESİ**

Harman Mahallemizde Atatürk Bulvarı üzerinde yer almaktadır. Talas'ın Müslümanlara ait en eski mezarlıklarından biridir. Cemil Baba'nın medfun bulunduğu türbe de mezarlık içindedir. Cemil Baba Türbesi, baldaken tarzda dört yönden açık bir biçimdedir. Mezarlık içerisinde farklı süsleme ve hatlarla bezenmiş mezar taşları bulunmaktadır.

**YUKARI MAHALLE****AMERİKAN ERKEK KOLEJİ**

Merzifon İstasyonunda yetkili olan Henry Wingate'nin 1893 yılında Talas'a gelmesi sonrasında erkekler için ortaokul düzeyinde eğitim veren bir okul açılmıştır. Yukarı Mahalle'deki binanın yapımının tamamlanmasına kadarki süreçte Talas'taki muhtelif yerlerde, kiralık binalarda eğitime devam edilmiştir. Erkek Koleji'nin inşasına 1906 yılında Mr. Wingate döneminde başlanmıştır. Bu süreç 1908 yılına kadar sürmüştür ve binalar tamamlandıktan sonra "Amerikan Erkek Koleji" olarak hizmete başlamıştır. 1911'de Erkek Koleji yurtların eklenmesiyle genişletilmiştir. I. Dünya Savaşı nedeniyle alınan tedbirler kapsamında Amerikalıların faaliyetleri durdurulmuş ve 1916 yılından sonra savaş sürecinde bütün binalar askeri hastane olarak, savaş sonrasında yetimhane olarak kullanılmıştır. 1928 yılında Cumhuriyet Hükümeti'nin izniyle Talas Amerikan Koleji'nin Türkçe eğitim vermesi şartıyla Mr. Paul E. Nilson tarafından eğitim faaliyetlerine devam ettirilmesine izin verilmiştir. Amerikan Erkek Okulu eğitim faaliyetlerini 1967 yılına kadar sürdürmüştür. Bu tarihten sonra Beden Terbiyesi Tesisleri olarak kullanılan bina, 2016 yılında Kayseri Büyükşehir Belediyesi tarafından gerçekleştirilen restorasyon çalışmaları sonrasında "Gençlik Merkezi" olarak hizmet vermeye başlamıştır.

**AMERİKAN KIZ KOLEJİ**

Amerikalılar yaptıkları çevre tetkikleri sonucunda 1850 yılında Kayseri Misyon'unun kurulması kararını almışlar ve 1854 yılında Batı Türkiye Misyon'una bağlı olarak Kayseri Misyon İstasyonunu kurmuşlardır. Kurulduktan sonra Kayseri ve çevresi Amerikalılar tarafından her yönü ile incelenmiş ve Talas'ta 1870 yılında bir uç istasyon kurulması kararlaştırılmıştır. Talas'ta açılan ilk Amerikan Kız Mektebi, ABCFM (The American Board Of Commissioners For Foreign Missions / Amerikan Yabancı Misyonlar Komisyonu) misyonerlerinden Miss Sarah Closson tarafından Aşağı Talas dolaylarında 1871 yılında kurulmuştur. Öğrenci sayısının artması sebebiyle 1873 yılında mektep, yeni bir binaya taşınmıştır. Binanın yetersiz gelmesi sebebiyle bu okul daha sonra Yukarı Mahalle'deki binasına taşınmıştır. 1874 yılında yapılan ve "Paşa Konağı" olarak bilinen bu binaya 1893 yılında "Amerikan Kız Koleji" olarak işlevlendirilmesi sürecinde bir kat daha eklenmiştir. 1889 tarihinden itibaren kız eğitim faaliyetlerine bu binada devam edilmiştir. Birinci Dünya Savaşı sonrasında kız eğitim faaliyetleri sonlanmıştır. Öğretmen evleriyle birlikte büyük bir kompleks içinde yer alan yapı 1978'den beri Erciyes Üniversitesi Sosyal Tesisleri olarak kullanılmaktadır.



#### AMERİKAN HASTANESİ

Amerikalıların misyonerlik faaliyetleri kapsamında gerçekleştirdikleri sağlık hizmetleri ilk olarak Dr. William Dodd tarafından klinikte ve ayrıca gezici olarak verilmiştir. Misyon merkezinden sağlık hizmetleriyle ilgili ilk raporlarda 1887 yılında Dr. W. Dodd tarafından verilmiştir. Hastane binası Amerikalıların Talas'ta planlı olarak inşa ettikleri ilk binadır. Eğitim faaliyetlerinin bitmesinin ardından 1972 yılına kadar sağlık hizmetlerini devam ettiren Amerikalıların varlıkları bu tarihten sonra faaliyetleri sonlanmıştır Doktor evleriyle birlikte büyük bir kompleks içinde yer alan yapı 1978'den beri Erciyes Üniversitesi Sosyal Tesisleri olarak kullanılmaktadır.

#### KUYUMCULAR ÇARŞISI

Yukarı Mahallemizde Düzyol Sokağı'nda yer almaktadır. Kesme taştan inşa edilmiş, düzenli bir yapıya sahip olan sıralı dükkânların oluşturduğu bir çarşıdır. Kuyumcular çarşısı olarak kullanılmıştır. Yan yana sıralanmış dükkânların her birinde bir giriş kapısı ve bir vitrin bulunmaktadır. Konsolları özenle işlenmiştir. Konsolların sarkıt uçlarının değerli taşlara benzer şekilde işlenmesi dükkânların işlevi konusunda da ipuçları vermektedir.

#### ATATÜRK KÖŞKÜ (VALİ KONAĞI)

Yukarı Mahallemizde yer almaktadır. Manzaraya hâkim yüksek bir tepe üzerindedir. Kayseri Valiliği tarafından 1927 yılında yaptırılmıştır. Atatürk, 4 Şubat 1934 tarihinde Kayseri'ye geldiğinde Talas halkını da ziyaret etmiş ve bu köşkte misafir edilmiştir. Bu ziyaretinde misafir edildiği konak Atatürk'e hediye edilmiştir. 1962 yılında Valilik talimatıyla kız çocukları için Kız Yetiştirme Yurdu olarak işlevlendirilmiş ve yaklaşık 65 çocuk ile hizmet vermeye başlamıştır. Yurtta kalan 0-6 yaş arası çocuklar 1968 yılında Çocuk Yuva'sına nakledilmiştir. 7-18 yaş arası çocuklar ise 1972 yılında Çocuk Bakım Yurdu'na nakledilmişlerdir. Günümüzde Kayseri Valiliğine ait olan bina, Vali Konağı olarak kullanılmaktadır.

#### FEYZİOĞLU KONAĞI

Yukarı Mahallemizde Kayabaşı Sokağı'nda yer almaktadır. Konağın yapım tarihi kesin olarak bilinmemekle birlikte 19. yüzyıla tarihlendirilebilir. Yapının bulunduğu yer 19. yüzyıl kayıtlarında Türab Mahallesi olarak anılmaktadır. Talas ve Kayseri manzarasına hakim bir konumda, geniş bir bahçe içerisinde yer alan konak; Bilerli oğlu Hacı Hüseyin Ağa tarafından hazineye satılmıştır. 1926 yılında Feyzi zade Sait Azmi Bey tarafından satın alınmıştır. Konak, orta sofalı geleneksel Türk evi karakteristiğinde, tol mekânlarından oluşan iki bodrum kat ve zemin kat olmak üzere üç katlı olarak inşa edilmiştir. Yapının tavan kısımlarındaki kenarlıklarda kullanılmış olan bağdadi teknik, yapının ilgi çeken unsurlarındandır. Ayrıca konağın sofa kısmında bir de su kuyusu bulunmaktadır. Kayseri'nin köklü ailelerinden Feyzioğlu ailesinin mensupları tarafından seksen yıl boyunca sayfiye (yazlık) konağı olarak kullanılmış olan yapı, Talas Belediyesi tarafından 2008 yılında kamulaştırılmıştır. Yapının restorasyon uygulamaları 2011 yılında İl Özel İdaresi tarafından gerçekleştirilmiş olup günümüzde Belediye'miz tarafından temsil ve ağırlama hizmetlerinde kullanılmaktadır.



#### REŞADİYE MAHALLESİ

##### PANAYA KİLİSESİ

Reşadiye Mahallemizde, Fabrika Çıkmazı Sokağında yer almaktadır. Yapı, 1840 yılında Meryem Ana'nın doğumuna (genesis) ithafen inşa edilmiştir. Doğu-batı doğrultusunda uzanan kilise, üç nefli olup bazilikal plânlıdır. Kırmızıya yakın renkte kesme taştan inşa edilmiştir. Orta nef diğerlerinden daha geniş tutulmuştur ve dörder sütunla bu neflerden ayrılmıştır. Apsisleri tamamen yıkılmıştır. Orta nef tonozunun köşelerinde İncil yazarlarının siva üzerine fresko olarak yapılmış betimlemeleri görülmektedir. Tonozun güneydoğu köşesindeki betimlemede kartal tasviriyi birlikte işlenmiş İncil yazarı Yuhanna seçilebilmektedir. Kilise'nin güneyindeki nişlerden birinin doğu yüzüne Hagios Kristoforos betimlemesi işlenmişken, güney duvarda sadece baş kısmı seçilebilen İsa tasviri yer almaktadır.

##### AŞAĞI CAMİ

Reşadiye Mahallemizde yer almaktadır. Cami, kitabesine göre 1175 (M.1759) yılında Hacı Eyüb Bin İbrahim Paşa tarafından yaptırılmıştır. 1938 yılında onarım gören yapı, 1959 yılında yapılan müdahalelerle genişletilmiştir. Cami'nin batı cephesinde bulunan kesme taştan yapılmış tek şerefeli minaresiyle mahfil ve son cemaat yeri de 1959 yılında yapılan müdahalelerde eklenmiştir. Bu dönemde yapılan müdahalelerle birlikte yapı, tek kubbeli mekân haline getirilmiştir. İç mekânında süslemeye rastlanmayan yapının mihrabı mermerden, minberi ve vaiz kürsüsü taştan yapılmıştır.

##### YUKARI CAMİ

Reşadiye Mahallemizde yer almaktadır. Cami'nin kitabesi bulunmamaktadır. Ancak benzer mimari tarzdaki yapılarla kıyaslandığında 18. yüzyıla tarihlendirilebilir. Yapı, 1960 yılında kapsamlı bir onarım görmüştür. Cami'nin kuzeybatı cephesinde bulunan kesme taştan yapılmış tek şerefeli minaresi de bu tarihte eklenmiştir.

#### ZİNCİDERE MAHALLESİ

##### ZİON YETİM HANESİ KÖY MUALLİM MEKTEBİ)

Zincidere Mahallemizde yer almaktadır. 1907 yılında Marianne Gerber tarafından "yetimhane" olarak yaptırılmıştır. Yetimhanede barınmanın yanında öğretim ve mesleki eğitim de verilmiştir. Ayrıca bu binada Kayseri'nin ilk matbaalarından birisi kurulmuştur. 1912 yılında çıkarılan "Rehber" isimli dergi bu matbaada basılmıştır. 1922 yılında Papa Eftim tarafından düzenlenen Türk Ortodoksları Kongresi bu binada gerçekleştirilmiştir. 1926-1932 yılları arasında Mehmet Rauf İnan Bey idaresinde Köy Muallim Mektebi olarak hizmet veren bina, 1942 yılında Zincidere İlkokulu olmuştur. 1964 yılında yeniden çocuk yuvası olarak değerlendirilen bina, 1980 yılında Sıkıyönetim Sorgu ve Tutuk Evi olarak 1986 yılına kadar kullanılmıştır. Bina, günümüzde yediemin deposu olarak kullanılmaktadır.

**PROTESTAN MEKTEBİ**

Zincidere Mahallemizde yer almaktadır. Zincidereli Protestanlar tarafından Bab-ı Ali'den izin alınarak 1892 yılında inşasına başlanmış olup ibadethane ve eğitim amaçlı kullanılmıştır. Kayseri'de Protestanlar tarafından inşa edilen ibadethaneler içerisinde günümüze kadar ulaşabilen tek yapıdır. İki katlı yapının girişinde yapı seviyesinin üstünde bir çan kulesi vardır. Ancak kulenin son katı yıkılmış olup günümüzde mevcut değildir. 1960'lı yıllarda belediye binası olarak kullanılan yapı daha sonraki yıllarda ilkokul olarak kullanılmıştır. Yapı, bir dönem müze olarak da değerlendirilmiştir.

**LOANNES PRODRAMOS MANASTIRI**

Zincidere Mahallemizde yer almaktadır. Günümüzde Komando Tugayı içerisinde bulunmaktadır. Manastır, Loannes Prodrimos ve Aziz Haralombos Kilise'sinden oluşmaktadır. Loannes Prodrimos Manastırı, Sultan Ahmet Devrinde, Kayseri Metropoliti Neofitos Efendi'nin gayretleriyle 1724-1728 yılları arasında Aziz Panteleimon Ayazması üzerine inşa edilmiştir. Yapı, 1803 yılında yeniden inşa edilmiştir. Üç nefli bazilikal planda inşa edilmiş olan yapının doğu yönünde üç yarım yuvarlak apsisi vardır. Kilisedeki pek çok fresko günümüze gelememiştir

Aziz Haralombos Kilisesi, 1840 yılında Loannes Prodrimos Kilisesi'nin yan tarafına eklenmiştir. Manastıra ait binalar 1938 yılında Astsubay Yetiştirme Okulu'nun yemekhanesi, 1955 yılında Sefer Gereçleri Deposu ve 1972 yılında Hava İndirme Tugayı'nın Komando Tugayı'na katılması sonrasında Levazım Deposu olarak kullanılmıştır. 2002 yılı sonrasında onarımları gerçekleştirilen yapılar, günümüzde askeriye tarafından eğitim amaçlı kullanılmaktadır.

**RODOKANAKİS RUHBAN OKULU**

Zincidere Mahallemizde yer almaktadır. Günümüzde Komando Tugayı içerisinde yer alan yapı, 1882 yılında papaz ve vaiz misyonerlerin yetiştirilmesi amacıyla kurulmuştur. Marsilya'da yaşayan ve maddi anlamda varlıklı olan Rodokanakis ailesinden Theodoros ve Emmanuel adlı kardeşlerin finansal destekleriyle kurulan bu okul, Kayseri Metropoliti İoannis Anastasiadis'in de himayelerinde 1916 yılına kadar faaliyetlerini sürdürmüştür. Ruhban Okulu'nda papazlığa ait derslerin yanında ortaokul dersleri de verilmiştir. 1927 yılında Darüleytam olarak kullanılan bina ile birlikte "Şehir Yatı Mektebi" olarak işlevlendirilmiştir. Bina, günümüzde askeriye hizmetinde kullanılmaktadır.

**ÖKSÜZLER YURDU (DARÜLEYTAM)**

Zincidere Mahallemizde yer almaktadır. Günümüzde Komando Tugayı içerisinde yer alan yapı, 1891 yılında açılan Çocuk Öksüzhanesi'ndeki çocukların daha nitelikli bir binada, iyi şartlarda yetiştirilebilmesi amacıyla 1897 yılında iki katlı olarak parmaklıklı tarla adıyla bilinen yerde inşa edilmiştir. Bu bina, 1924 yılında "Şefkat yurdu" adı altında Darüleytam (Türk Yetimler Yurdu) olarak işlevlendirilmiştir. 1927 yılında "Ruhban Okulu" olarak kullanılmış olan bina ile birlikte "Şehir Yatı Mektebi" olarak işlevlendirilmiştir. 1951 yılı sonrasında "Yetiştirme Yurdu" olarak hizmet vermiş ve 1974 yılında çocukların Osman Düşünel Yetiştirme Yurdu'na nakledilmesi ile kapatılmıştır. Günümüzde Komando Tugayı içerisinde askeri hizmetlere mahsus olarak kullanılmaktadır. Doktor Hasan Ferit Cansever Bey Darüleytam'ın ilk müdürüdür. Köy Enstitülerinin ilk dönem eğitimcilerinden olan İhsan Can Eti, Darüleytam'dan yetişmiş ve yine Zincidere'de bulunan Köy Muallim Mektebinden mezun olmuştur.

**AKÇAKAYA MAHALLESİ****AŞAĞI (DİREKLİ) CAMİ**

Akçakaya Mahallemizde Şeyh Hamit Sokağı'nda yer almaktadır. Cami kuzey güney doğrultusunda uzanan bir harim mekânı ile kuzeyde üç bölmeli bir son cemaat yerinden oluşmaktadır. Ahşap direklere oturan dekoratif bağdadi kemerlerin yüzeyine madalyon içinde maşallah yazısı ve 1271 (M.1855) tarihi işlenmiştir. Kuzey cephenin ortasında yer alan basık kemerli giriş kapısının üzerinde kalem işi süsleme bulunmaktadır. Yapının kuzeydoğu köşesinden merdivenle ulaşılan köşk minaresi çatının kuzeydoğu köşesine inşa edilmiş olup, dört taş sütuna atılan dekoratif kemerlerin taşıdığı bir külaha sahiptir ve külaha içine boyayla yazılmış ibarelerden 1931 yılında yapıldığı anlaşılmaktadır. Caminin kuzey-güney doğrultusundaki harimi, mihraba dik üç sahnıdır. Yapının ahşap kirişlemeleri harim mekânındaki altı sütunla taşınmaktadır.

**AŞAĞI (DİREKLİ) CAMİ ÇEŞMESİ**

Akçakaya Mahallemizde Şeyh Hamit Sokağı'nda Aşağı Cami yanında yer almaktadır. Çeşme kitabesine göre, 1153 (M.1741) tarihinde yapılmıştır. Tek cepheli ve tek kemerli olarak yapılmıştır. Çeşmenin arka tarafında su dağıtımını sağlayan maksemi bulunmaktadır. Çeşme nişini örten sivri kemer yanlarda çeşme duvarına oturur. Sivri kemerin kilit taşında kabartma bir rozet bulunmaktadır.



**YUKARI CAMİ**

Akçakaya Mahallemizde Laleli 1. Sokak'ta yer almaktadır. Kitabesine göre, Nalsızzade Hacı Salih Ağa tarafından 1225 (M.1810) tarihinde inşa ettirilmiştir. Yapı kitabesi, kuzey cephede camiye girişin sağlandığı kapı üzerinde yer almaktadır. Taştan yapılmış minberi ve mermer malzemeyle yenilenmiş mihrabı bulunmaktadır. Yukarı Cami'nin tek şerefeli minaresi orijinal değildir. Orijinal köşk minare, yapının güneybatı köşesinde bulunmaktadır.

**SOMUNCU BABA CAMİ**

Akçakaya Mahallemizde yer almaktadır. İnşa tarihi kesin olarak bilinmemekle birlikte tarz ve özellikleri yönüyle 19. yüzyıla tarihlendirilebilir. Caminin tarihi hakkında daha detaylı bilgi edinilebilecek büyük kitabesinin üzerindeki yazılar eriyerek deforme olduğu için kitabe okunamamaktadır. Cami, dıştan dikdörtgen planda olup içten kubbelidir. Yapının bitişiğinde tek şerefeli minaresi bulunmaktadır. Cami ve çevresinde kaya oyma mekânlar oldukça dikkat çekmektedir. Kaya oyma kültürünün Talas ve çevresinde tarihin çok eski dönemlerine kadar uzandığı bilinmektedir. Caminin inşasından daha önceye tarihlendirilen bu kaya oyma mekânlar cami müstemilatına bağlı olarak değerlendirilmiştir. Karanlık ve münzevi havasından dolayı bazı kaya oyma mekânlar çilehane olarak değerlendirilmiştir. Camiyle bağlantılı kaya oyma mekânlar Akçakaya'da Somuncu Baba'nın doğduğu ev olarak da rivayetlere konu olması dolayısıyla Somuncu Baba Cami olarak anılmaktadır.

**ENDÜRLÜK MAHALLESİ****AYA TRIADA (ÜÇ AZİZLER) KİLİSESİ**

Endürlük Mahallemizde bulunmaktadır. Bu bölge, Karamanlı Türkü denilen Hristiyan Türklerin mücadele dönemlerine kadar yaşadığı yerleşmelerdendir. Buna bağlı olarak Aya Triada Kilise'nin Karamanlca yazılı kitabesine göre, yapının 1835 yılında Celepoğlu H. Murat Kalfa'nın hayratı olarak inşa edildiği anlaşılmaktadır. Doğu-batı doğrultusunda uzanan yapı, tamamen kesme taştan inşa edilmiştir. Bazilikal planda, apsise dik üç nefli yapının etrafı yüksek bir avlu duvarı ile çevrilmiştir. Avlunun kuzeydoğu duvarında çan kulesi yer almaktadır. Fresklerinde dökülmeler görülen Kilise'nin üçgen alınlıkları ve üçlü açıklık düzenlemeleri dikkat çekicidir. Yapı, günümüzde büyük oranda tahrip olmuş ve kullanılmaz durumdadır.

**Kitabe**

Bu muazzam ibadethane Kayseri kahini (dini lider) faziletli Paisos'un kehanetinde, Celepoğlu H. Murat kalfa ve bu köyde ikamet eden bütün Müminlerin büyük yardımı ile, mukaddes teslisin ismine bin sekiz yüz otuz beş senesinde müceddeten ihya olunup, Eylül'ün sekizinde takdis edildi. Meskur H.Kalfa'nın hayratıdır.

Sene 1835

**KURUKÖPRÜ MAHALLESİ****SU KANALI ve KEMERLERİ**

Kuruköprü Mahallemiz girişindedir. Dere geçen küçük ölçekli bir vadi üzerinde kuruludur. Köprü kemerleri biçiminde çok sayıda göz vardır. Büyük oranda tahrip olmasına rağmen su nakledilen kanalları belirgindir. İnşa tarzı ve dönem özelliklerinden Roma Dönemine tarihlendirilen yaklaşık 170 m uzunluğunda bir kısım günümüze gelebilmiştir. Ayakta kalan kısımların en yüksek yeri 16 m'dir. Gürpınar'dan avgunlarla taşınan su, Kuruköprü su kanallarından geçerek yine avgunlar ve kahrızlar (kapalı avgun) aracılığıyla Kayseri merkezine ulaştırılmıştır.



**B- HAVA SPORLARI**

Belediyemiz, hava sporlarında önemli bir yeri bulunan Ali Dağı'nın sahip olduğu potansiyeli en iyi şekilde kullanarak bu alandaki turizm imkânlarından faydalanma yolunda mesafe almıştır.

Günümüzde dünyada turizm algıları değiştiğinden Talas, spor turizmindeki potansiyelini önemli bir konuma getirmiştir. Talas Belediyesi bunlardan azami fayda elde etmek için çalışmalarının önemli bir kısmını da bu alana doğru yönlendirmiştir.

Belediyemiz bünyesinde Ali Dağı Hava Sporları Tesisi, Yamaç Paraşütü İniş Alanı ve Sosyal Tesisi, Akçakaya Model Uçak Pisti ve Sosyal Tesisleri ile altyapı çalışmaları yeterli hale getirilerek Talas, hava sporlarında önemli bir merkez haline gelmiştir. İlçemizde gerçekleştirilen hava sporları organizasyonları Tabloda gösterilmiştir

**İlçemizde Gerçekleştirilen Hava Sporları Organizasyonları**

Yıllar	Yamaç Paraşütü			Yelkenkanat			Model Uçak	
	Yarışma Sayısı	Katılan Ülke Sayısı	Pilot Sayısı	Yarışma Sayısı	Katılan Ülke Sayısı	Pilot Sayısı	Yarışma Sayısı	Pilot Sayısı
2004	1	27	125					
2005								
2006	1	3	31	1	2	17		
2007	1	27	127	1	3	25		
2008	1	4	100	1	4	30		
2009	1	5	100					
2010	1	5	95					
2011	1	7	115	1	5	15	1	25
2012	1	4	140	1	17	71	1	24
2013	1	8	94	1		12	1	24
2014	1	6	105	1		20	1	22
2015	1	5	120					
2016	1	3	120					
2017	1	5	102	1		14		
2018	2	1	86					
2019	1	10	69	1	1	15		
2020	1	6	80	1	1	15		
2021	1	5	78					
2022	1	3	135					
2023	1	4	150					
Toplam	20			10			4	

İlçemiz Ulusal ve uluslararası olmak üzere 2004 yılından bugüne kadar 19 adet Yamaç Paraşütü, 10 adet Yelkenkanat ve 4 adet de Model Uçak Şampiyonaları'na ev sahipliği yapmıştır. 2007 yılında Ali Dağı'nda yapılan Yamaç Paraşütü Dünya Şampiyonası'nda 5300 metre yükseklik ile dünya rekoru kırılmıştır.

Talas, hava sporlarında uluslararası alanda "Ali Dağı Cup" adı altında tescillenerek ve artık gelenekselleşen ulusal bir yamaç paraşütü yarışması ile bir marka oluşturmuştur.

2023 Yaz sezonunda Ali Dağı Türkiye Yamaç Paraşütü Mesafe Yarışması yine Belediyemizin ev sahipliğinde gerçekleştirilmiştir. Yarışmaya 4 ülkeden toplam 150 sporcu katılmıştır.

Belediyemiz, bugüne kadar gerçekleştirilen ulusal ve uluslararası organizasyonların tecrübesiyle hava sporlarında Yamaç Paraşütü, Yelken kanat, Model Uçak Eğitim Kursları ile drone pilotaj kursu açmış ve profesyonel sporcular yetiştirmiştir.

Talas, hava sporları organizasyonlarında Belediyemiz ile birlikte Türkiye Hava Sporları Federasyonu ve Türk Hava Kurumu'nun yanında diğer spor kulüpleriyle yapılan işbirliği içerisinde hava sporlarında kurumsallaşma yolunda büyük mesafe almıştır.

Kayseri'nin hava sporlarındaki uluslararası markası Ali Dağı, kalkış ve iniş alanı düzenlemeleri ile uçuş esnasındaki yükselme ve mesafe alma konularında dünyada sayılı merkezler arasında gösterilmektedir.

Ali Dağı bölgesinde gerçekleşen her türlü uçuşun kurallar ve mevzuatlar çerçevesinde denetlenmesi ve yürütülebilmesi amacıyla Türkiye Hava Sporları Federasyonu ile protokol imzalanmasıyla birlikte iniş alanı ve uçuşların disipline edilmesi sağlanmıştır.





# **KURUMSAL TARİHÇE**

Talas 1907 (H. 1325) senesinde belediyelik olmuştur. İlk belediye reisi Halimoğulları'ndan Ali Paşa oğlu Hacı İhsan namında bir zat olup beş yıl süreyle belediye reisliği yapmıştır.

Kuruluşundan günümüze kadar Belediye reisliği yapmış kişiler şunlardır:

ADI SOYADI	ADI SOYADI
1. Hacı İhsan Efendi	16. Ahmet TİMUÇİN
2. Ali Efendi	17. Ahmet YILMAZTEKİN
3. Hacı İsmail Efendi	18. Ahmet ERHAN
4. Ahmet OKUDAN	19. Demir GÜVENER
5. İrfan KARAHAN	20. Ahmet TİMUÇİN
6. Ahmet BAYKARA	21. Ferit YILMAZ (Vekaleten)
7. Kani YÜKSEL	22. Sadullah SAYER
8. Mehmet OKUDAN	23. Ahmet ERHAN
9. Ahmet BAYKARA	24. Şaban YILMAZ
10. Osman AKSOY	25. Mehmet TİMUÇİN
11. Yusuf AKSOY (Vekaleten)	26. Orhan SAY
12. Remzi AYGAR (Vekaleten)	27. Rifat YILDIRIM
13. Zeki HATİPOĞLU (Vekaleten)	28. Rifat YILDIRIM (2. dönem)
14. Halit SAĞIN (Vekaleten)	29. H.Mustafa PALANCIOĞLU
15. Ayhan SALİHLER	30. Mustafa YALÇIN
	31. Mustafa YALÇIN (2.dönem)

1936 yılında Ahmet BAYKARA'nın Belediye başkanlığı döneminde ilçenin merkez nüfusu 3.443 kişi olup Belediye bütçesi 5.630 TL'dir. Bu tarihlerde belediye reisi ile birlikte, bir katip ve muhasip, bir tahsildar ve ayar memuru, iki zabıta memuru ve bir de odacı olmak üzere toplam altı görevli personel bulunmaktadır. Belediyenin bu yıllarda gelir getirecek 10 dükkânı, üç fırını, üç garajı, üç evi ve bir hamamı ile onbir tarlası bulunmaktadır.

Belediye'nin 1990 yılındaki durumu ise 214'ü işçi, 23'ü memur olmak üzere toplam 237 personel ile hizmet verdiği görülmektedir. Bu tarihteki işçilerden 89'u otobüs işletmesinde, 89'u temizlik hizmetlerinde, 36'sı da su işlerinde çalışmaktadır.

Bugün olduğu gibi 1990'lı yıllarda da Talas, Kayseri'nin en yeni ilçelerinden biri olmasına rağmen en hızlı büyüyen ve gelişen ilçesi konumunda olmuştur.

Talas'ın nüfus yapısı gereğince ilçede ikamet edenlerin büyük bölümünün işyeri Kayseri'dedir. Buna ilçedeki okul sayısının yetersizliği ile Talas'ta oturan Üniversite öğrencilerinin ulaşım ihtiyaçları da eklenince ulaşım hizmetleri Büyükşehir Belediyesi'nin en önemli işleri arasında yerini almıştır.

Talas, Cumhuriyet tarihi boyunca sürekli olarak her yönden hızlı bir büyüme ve gelişme göstermiştir. Cumhuriyet'in ilk yıllarında 2000 civarında olan nüfus 1936'da 3443, 1965'te 4301, 1985 yılında 14.300 iken 1990 yılında 30.145'dir.

#### Büyükşehir İlçe Belediyesi Statüsüne Geçiş

Talas, 1907 yılında belediyecilik olduktan sonra 1911 yılında nahiye yapılmış ve çevre köyler Talas'a bağlanmıştır. 1987 yılında 3392 sayılı Kanun'la da ilçe olmuştur.

23 Temmuz 2004 tarihinde yürürlüğe giren 5216 sayılı Büyükşehir Belediyeleri Kanunu ile Talas merkez ve 4 köy Kayseri Büyükşehir Belediyesi hinterlandına dâhil olmuştur. 5216 sayılı yasayla 2005 yılı başından itibaren ulaşım, itfaiye, su ve kanal hizmetleri Kayseri Büyükşehir Belediyesine devredilmiştir.

5747 sayılı Büyükşehir Belediyesi Sınırları İçinde İlçe Kurulması ve Bazı Kanunlarda Değişiklik Yapılmasına Dair Kanun'la; 29 Mart 2009 yerel seçimleriyle birlikte, Başakpınar, Erciyes, Kepez, Kuruköprü ve Zincidere ilk kademe belediyeleri kapatılarak Talas Belediyesine mahalle olarak katılmıştır.

6360 sayılı Kanun gereği diğer köylerin de tüzel kişiliği kaldırılarak 30 Mart 2014 tarihinde gerçekleştirilen Mahalli

İdareler Genel Seçimleri sonrasında Talas'ın mahallesine dönüştürülerek sınırları ilçe mülki sınırına genişlemiştir. 2018 yılında Talas'ta 33 mahalle bulunmakta iken belediye meclis kararı ile bazı mahalleler birleştirilerek kaldırılmış ve bugün itibarıyla 30 mahallesi mevcuttur. Günümüzde 447 km<sup>2</sup> yüzölçümündeki alana hizmet veren Talas Belediyesi, 168.000'i aşan nüfusuyla büyükşehir ilçe belediyesi konumundadır.

31 Mart 2024 tarihinde yapılan yerel seçimler sonucu, Mustafa YALÇIN Belediye Başkanı olarak ikinci kez seçilmiş ve halen bu görevini sürdürmektedir.





**STRATEJİK  
PLANININ  
DEĞERLENDİRİLMESİ**

2020-2024 yılları arasında uygulanan mevcut stratejik planımızda;

1. Çevreyi sürdürülebilirlik ve yaşanabilirlik ilkeleriyle koruyup geliştirmek,
2. Tarihi ve kültürel mirasımıza sahip çıkan kadim Talas'ı, kentsel dönüşüm projeleri ve uygulanabilir kent planları üreterek cazibe merkezi haline getirmek,
3. Kültürel, sanatsal ve sportif faaliyetlerle huzurlu, modern bir kent tesis etmek ve Talas'a aidiyet duygusunu geliştirmek,
4. Vatandaş odaklı, şeffaf, birlikte belediyeçilik yönetimi için sürekli iyileştirmeler yapmak ve kurumsal yapıyı güçlendirmek,

olmak üzere 4 stratejik amaç belirlenmiştir.

Bu amaçların altında 20 hedef belirlenmiştir. Stratejik amaç ve hedeflere ulaşmayı sağlayacak faaliyet ve projelerin hayata geçirilmesi yönünde çalışmalar yapılmıştır.

Planın uygulanma aşamasında harcama birimlerimizden üçer aylık dönemler halinde birim faaliyet raporları alınmış ve performans izlemesi yapılmıştır. Bazı performans göstergeleri izleme değerlendirme aşamasında güçlüklerle sebebiyet verdiği için yeni Stratejik Planda daha nitelikli göstergeler oluşturulmuştur.

2022 yılında gerçekleştirilen Sayıştay denetiminde Stratejik Planı yönelik bir eleştiri yapılmamış ve denetim raporunda herhangi bir tespite yer verilmemiştir.

Buna göre mevcut Stratejik Planın geçmiş dört yıllık döneminde;

- Amaç 1'e % 83,44
- Amaç 2'ye % 72,44
- Amaç 3'e % 88,96
- Amaç 4'e % 91,27 gerçekleştirme oranlarına ulaşılmıştır.

Uygulanan stratejik planlama döneminde yaşanan pandemi ve deprem felaketlerinin oluşturduğu olumsuz koşullar düşünüldüğünde dahi ulaşılabilir hedefler ve sonuç odaklı performans göstergeleri ile amaç ve hedeflere yüksek oranlarda gerçekleştirme sağlandığı ve planlamanın başarılı olduğu değerlendirilmektedir.

### MEVZUAT ANALİZİ

Belediyemiz 5393 Sayılı Belediye Kanunu başta olmak üzere 5216 Sayılı Büyükşehir Belediye Kanunu, 5018 Sayılı Kamu Mali Yönetimi ve Kontrol Kanunu'na göre faaliyetlerini yürütmektedir.

İdareimiz tarafından yapılan alımlar 4734 Sayılı Kamu İhale Kanunu'na ve 4735 Sayılı Kamu İhale Sözleşmeleri Kanunu'na ayrıca bunlara uygun yayımlanan tebliğ ve yönetmeliklere, satışlar ise 2886 sayılı Devlet İhale Kanunu'na uygun gerçekleştirilmektedir.

Belediyemizde hizmet veren personel ise başta 657 Sayılı Devlet Memurları Kanunu ve 4857 sayılı İş Kanunu olmak üzere Belediye ve Bağlı Kuruluşları İle Mahalli İdare Birlikleri Norm Kadro İlke ve Standartlarına Dair Yönetmelik ile 696 sayılı KHK hükümlerine göre istihdam edilmekte ve özlük işlemleri yerine getirilmektedir.

Belediyemiz gelirleri ise 2464 sayılı Belediye Gelirleri Kanunu, 1319 sayılı Emlak Vergisi Kanunu ve 5779 sayılı İl Özel İdarelerine ve Belediyelere Genel Bütçe Vergi Gelirlerinden Pay Verilmesi Hakkında Kanunda sayılanlar başta olmak üzere ile diğer Kanun ve yönetmeliklerde belirtilen gelirlerden oluşmaktadır. Bu gelirlerin takip ve tahsili de 6183 sayılı Amme Alacaklarının Tahsil Usulü Hakkında Kanun, 213 sayılı Vergi Usul Kanunu, 6098 sayılı Türk Borçlar Kanunu hükümlerine göre yürütülmektedir.

Belediyemizin bunlarla birlikte iş ve işlemlerini yürüttüğü birçok kanun, Cumhurbaşkanlığı kararnameleri, yönetmelikler, tebliğler ve diğer mevzuat düzenlemeleri bulunmaktadır. Mevzuat analizinde Belediyemizin mevzuattan kaynaklanan yükümlülükleri, bu yükümlülüklerin mevzuatın hangi maddesine dayandığı ile bunlara ilişkin tespitler ve ihtiyaçlar cevaplanmaya çalışılmış ve yandaki tablo hazırlanmıştır.

Yasal Yükümlülük	Dayanak	Tespitler	İhtiyaçlar
Belediyenin görev ve sorumlulukları	5393 sayılı Kanun Madde 14	Belediyemiz görev ve sorumluluklarını ilgili kanunla birlikte sayılan diğer mevzuat hükümlerine göre yürütmektedir.	Hizmet kalitesinin yükseltilmesi için belediye gelirlerinin arttırılması, ilgili idare tarafından kaynak aktarılması
Büyükşehir belediyesi kurulması ve sınırlarının belirlenmesi	5216 Sayılı Kanun Madde 27	Büyükşehir ve ilçe belediye sınırlarının kesin olarak belirlenmemiş olması	Büyükşehir belediyesi tarafından meclis kararı alınması
	6360 Sayılı Kanun Madde 1	Kapanan belde belediyeleri ile köyden mahalleye dönüşen yerleşim yerlerine Belediye hizmetlerinin götürülmesi neticesinde gelir ve gider dengesinde bozulma meydana gelmiştir.	Büyükşehir ilçe belediyelerinin gelirlerinin arttırılması için çalışmalar ve mevzuat değişikliği gerekmektedir. Ayrıca tanınan muafiyet süresi tekrar uzatılmamalıdır.
Tüzel kişiliği kaldırılan köylerin 31/12/2022 tarihine kadar vergi muafiyeti	6360 sayılı Kanun Geçici Madde 1		
Vergi İnceleme Yetkisi	213 sayılı Kanun Madde 135	Vergi Usul Kanunu, Belediye Gelirleri Kanunu, Amme Alacaklarının Tahsil Usulü Hakkında Kanunlarda Belediyelere vergi inceleme yetkisi verilmemesi nedeniyle kamu alacağının korunması konusunda sıkıntılar yaşanmaktadır.	Belediyelere vergi inceleme yetkisi verilmelidir.
Gelirlerden büyükşehir belediyesi tarafından ilçe belediyelerine aktarılabilecek paylar ve maden payı	2464 sayılı Kanun Mükerrer 97 madde	Büyükşehir belediyelerinin ve hazinenin payların ilçe belediyesine aktarımında takibinde ve ödenmesinde mevzuata uygun hareket etmemeleri	Kanunda yer alan muğlak ifadelerin (ilgili belediye) ortadan kaldırılması
Hizmet sunumunda kullanılan kaynakların ekonomik, verimli ve etkin kullanılması	5018 sayılı Kanun Madde 5	Belediyemizin sunmakla yükümlü olduğu hizmetleri bütçeleme ve personel yönetimi konusunda mevzuat hükümlerine göre yerine getirmektedir	Faaliyetlerde etkinlik ve verimliliği sağlamak için stratejik yönetim anlayışı ve iç kontrol sistemi etkinleştirilmeli, insan kaynağı bu yönde geliştirilmelidir.
Bütçelerden harcama yapılabilmesi, harcama yetkilisinin harcama talimatı vermesiyle mümkündür.	5018 sayılı Kanun Madde 32	5018 sayılı kanunda harcama yapılabilmesi harcama talimatı verilmesi şartına bağlanmıştır. Mahalli İdareler Harcama Belgeleri Yönetmeliği'nde ise kamu ihale mevzuatına tabi olan giderlerde ise onay belgesi düzenleneceği belirtilmektedir.	Yönetmeliğin harcama talimatına ilişkin maddeleri 5018 sayılı kanunla uyumlu hale getirilmelidir.

Yasal Yükümlülük	Dayanak	Tespitler	İhtiyaçlar
Yeterli ve etkili bir kontrol sisteminin oluşturulabilmesi için; mesleki değerlere ve dürüst yönetim anlayışına sahip olunması, malî yetki ve sorumlulukların bilgili ve yeterli yöneticilerle personele verilmesi, belirlenmiş standartlara uyulmasının sağlanması, mevzuata aykırı faaliyetlerin önlenmesi ve kapsamlı bir yönetim anlayışı ile uygun bir çalışma ortamının ve saydamlığın sağlanması bakımından ilgili idarelerin üst yöneticileri ile diğer yöneticileri tarafından görev, yetki ve sorumluluklar göz önünde bulundurulmak suretiyle gerekli önlemler alınır.	5018 sayılı Kanun Madde 57	İç kontrol sisteminin kurulması ve işletilmesinde sıkıntılar yaşanmaktadır.	İç kontrol sisteminin kurumda yerleşmesi için farkındalık oluşturulmalıdır. İç kontrol sisteminin işleyişini sağlamak için zorlayıcı hükümler geliştirilmelidir.
İç kontrolün unsurları ve genel koşulları b) Risk değerlendirmesi: Risk değerlendirmesi, mevcut koşullarda meydana gelen değişiklikler dikkate alınarak gerçekleştirilen ve süreklilik arz eden bir faaliyettir. İdare, stratejik planında ve performans programında belirlenen amaç ve hedeflerine ulaşmak için iç ve dış nedenlerden kaynaklanan riskleri değerlendirir.	İç Kontrol ve Ön Mali Kontrole İlişkin Usul ve Esaslar Madde 7	Belediyelerde risklerin belirlenmesi ve kontrolüne yönelik düzenlemelerin yapılmamış olması bu nedenle Sayıştay denetimlerde bulgu olarak yer verilmesi	Risklerin belirlenmesi ve kontrolüne ilişkin rehber yayımlanmalıdır.
Binalardan alınacak bina vergisinin doğru hesaplanması	Bina İnşaat Sınıflarının Tespitine Dair Cetvel	Bina inşaat sınıflarının tespitinin yapılması aşamasında günümüz binaları ile ilgili cetvelin bina tanımları arasında büyük fark oluşmaktadır. Bina İnşaat Sınıflarının Tespitine Dair Cetvel 1982 tarihli resmi gazete de yayımlanan cetvelde yer alan konutlardan en iyi derecede olan bina tanımlamaları (lüks ve 1. sınıf) şu an günümüz binalarının neredeyse tamamını kapsamaktadır. Dolayısıyla çoğu binanın en alt sınıfta kalması vergilendirmenin hatalı yapılmasına neden olmaktadır.	Cetvelin güncellenmesi ve vergilendirmenin yeni cetvele göre yapılması gerekmektedir.

Yasal Yükümlülük	Dayanak	Tespitler	İhtiyaçlar
Emlak vergisi muafiyetlerinin ve indirimli oranların uygulanması	1319 sayılı Emlak Vergisi Kanunu	- Gelir tespitinin detaylı yapılamaması, kayıt dışı çalışan mükelleflerin olduğunun değerlendirilmesi, - Yurtdışından emekli olan mükellefin sorgulamalar ile tespit edilememesi, - Banka emeklilerinin durumları,	Muafiyet ve indirim uygulama şekillerinin değiştirilmesi ve belediyelere daha geniş araştırma ve sorgulama yetkisi verilmesi
Görev yetki ve sorumluluklar	Zabıta Yönetmeliği Madde 10,11 ve 12	Saldırıları karşısında kendini savunabilmesi adına kayda değer herhangi bir 'savunma teçhizatına' sahip değildir. Bundan dolayı da zabıta personeli kendisine yapılan saldırılarda büyük zarar görmektedir. Belediye zabıtasına karşı suç işleyenler alt sınırlardan cezalara çarptırılmakta, bu da belediye zabıtası personelinin görevini etkin ve caydırıcı bir şekilde yapmasına engel olmaktadır. Belediye zabıtası personelinin görevi ile ilgili zor kullanma yetkisi sorunu bulunmaktadır.	Belediye Zabıtasına yönelik ayrı bir kanuni düzenleme yapılmalı ve yönetmelik güncellenmelidir.
İşyeri Açma ve Çalışma Ruhsatlarına İlişkin Yönetmelik	25772 sayılı Dernekler Yönetmeliği	İşyeri açma ve ruhsatı almayan işyerleri dernek statüsüne geçerek faaliyet göstermekte ve bu yerlerde denetim yetkisi bulunmadığı için gerekli iş ve işlemler yapılamamaktadır.	Denetim yetkisine yönelik düzenleme yapılmalıdır.
İlgili kurumlarla birlikte ilçe sınırlarında kalan taşınmaz kültür varlıklarını ve anıt ağaçları tespit etmek, Koruma Bölge Kurulu ve Tabiat Varlıklarını Koruma Kuruluna tescili için önermek ve bunlarla ilgili gerekli veri tabanı (fotoğraf, rölöve, restitüsyon, restorasyon vb.) oluşturmak.	2863 Kültür ve Tabiat Varlıklarını Koruma Kanunu Madde 7	Mülkiyeti vatandaşa ait olan taşınmaz kültür varlıklarının tescilinin tespiti sırasında, mülk sahibi vatandaşların tespit çalışmalarında yetkililere izin vermemesi ya da gerekli konularda yardımcı olmaması	Tescili yapılacak mülkiyetli taşınmaz kültür varlıklarının tespitinde, vatandaş ilgili kurumlarca önceden bilgilendirilmeli ve yapılacak iş ve işlemler anlatılmalı

Yasal Yükümlülük	Dayanak	Tespitler	İhtiyaçlar
Restorasyon yapım işlerinin kurul tarafından onaylanmış restorasyon projelerine uygunluğunu uygulama sürecinde ve alanda izlemek, yönetmek ve denetimini yapmak	2863 Kültür ve Tabiat Varlıklarını Koruma Kanunu Madde 8	Taşınmaz kültür ve tabiat varlıklarının korunmasını sağlamak için her türlü denetimin yapılamaması ve bu işlerin devamlılığının sağlanması için ilgili kurumların tam yetkilendirilmemesi	Taşınmaz kültür ve tabiat varlıklarının korunmasını sağlamak için denetim ve yetki sorumluluğunun genişletilmesi ve ilgili kurumların koordineli olarak çalışması
Kentsel Dönüşüm	6306 sayılı Afet Riski Altındaki Alanların Dönüştürülmesi Hakkında Kanun	Kentsel dönüşümün popülerliğinden ve köhneleşmiş yapılarda oturan kişilerin bıkkınlıklarından dolayı bazı hak sahipleri kanunun da kendilerine vermiş olduğu yetkiyi kullanarak diğer hak sahiplerinin bilgisi dışında, anlaşma ve sözleşme detayı oluşturulmadan inşaat firmaları ile anlaşarak risk raporu alabilmektedir. Bu durumu istismar eden inşaat firmalarının kişilerin üzerindeki etkisi görülmektedir. Acele edilmesi kat maliklerinin aleyhine olan koşullarda anlaşma yapmalarına yol açmakta ve mağduriyete neden olmaktadır.	Hak sahipleri açısından anlaşma şartları netleşmeden risk raporu için başvuru yapılmamalı ve bu yönde yasal düzenlemeye ihtiyaç duyulmaktadır.
		Riskli binalarda veya alanlarda salt çoğunluk dışında kalan hak sahipleri dairelerinin sattırılması ve ellerine geçecek nakdin yeni bir ev almaya yetmeyeceği korkusu ve baskısı altındadır.	Çoğunluk dışında kalan hak sahiplerine hâlihazırda bir yerden daire verilmesi yönünde yasal düzenleme yapılmalıdır.
		Kentsel dönüşümde bazı uygulamalar parsel bazında yapılmaktadır.	Ada bazında uygulamaların yapılması ayrıca yeşil binalara teşvik verilmesi yönünde düzenlemeler yapılmalıdır.
Mezarlık İşleri	3998 Sayılı Mezarlıkları Koruma Kanunu	Kırsal Mahallelerdeki mezarlıkların bakımıyla ve defin hizmetleriyle ilgili personele ihtiyaç vardır.	Personel ihtiyacı

Yasal Yükümlülük	Dayanak	Tespitler	İhtiyaçlar
Yaşlılara Yönelik Hizmetler	2022 Sayılı 65 Yaşını Doldurmuş Muhtaç, Güçsüz ve Kimsesiz Türk Vatandaşlarına Aylık Bağlanması Hakkında Kanun	Kaymakamlık tarafından yürütülmektedir. Kurumlar arasında karşılıklı işbirliği sağlanmalıdır.	Kurumlar arası yazılım ile iletişim ağının kurulması
Kadınlara, Çocuklara ve Gençlere Yönelik Hizmetler	2828 Sayılı Sosyal Hizmetler ve Çocuk Esirgeme Kurumu Kanunu 5393 Sayılı Belediye Kanunu 5395 Sayılı Çocuk Koruma Kanunu 6284 Sayılı Ailenin Korunması ve Kadına Karşı Şiddetin Önlenmesine Dair Kanun	İlgili kanunlar kapsamına giren konularda bakıma muhtaç çocuklar ve şiddet gören kadınların müracaatları halinde gerekli maddi desteklerde bulunup Aile Sosyal Politikalar İl Müdürlüğü ile iletişim halinde gerekli destek sağlanmaktadır.	
Sosyal Destek Hizmetleri	4109 Sayılı Asker Ailelerinden Muhtaç Olanlara Yardım Hakkında Kanun	Müracaat halinde desteğe ihtiyacı olan ailelere gerekli yardımlar yapılmaktadır.	
İmar Uygulamaları	3194 Sayılı İmar Kanunu	İlçe genelinde ortaya çıkan kaçak yapılaşma eğilimi bulunmaktadır.	Kaçak yapılaşmayı önleyici tedbirler alınması





**ÜST POLİTİKA ANALİZİ**

Kamu İdarelerince Hazırlanacak Stratejik Planlar Ve Performans Programları İle Faaliyet Raporlarına İlişkin Usul Ve Esaslar Hakkında Yönetmeliğin 9'uncu maddesinde "Kamu idarelerinin stratejik planları; kalkınma planı ve Cumhurbaşkanlığı programı ile faaliyet alanlarıyla ilgili diğer ulusal, bölgesel, sektörel ve tematik plan, program ve stratejilerle uyumlu bir şekilde hazırlanır ve uygulanır." ifadesi yer almaktadır. Ayrıca Cumhurbaşkanlığı Strateji ve Bütçe Başkanlığı tarafından yayımlanan Belediyeler için Stratejik Planlama Rehberi'nde de aynı şekilde üst politikaların neler olduğuna yer verilmiştir.

On İkinci Kalkınma Planı; "istikrarlı büyüme, güçlü ekonomi", "yeşil ve dijital dönüşümle rekabetçi üretim", "nitelikli insan, güçlü aile, sağlıklı toplum", "afetlere dirençli yaşam alanları, sürdürülebilir çevre" ve "adaleti esas alan demokratik iyi yönetim" olmak üzere beş ana eksen oluşturulmaktadır. Planın 14'üncü paragrafında "Kamu idareleri Planının amaç, hedef, ilke ve politikaları çerçevesinde kendi görev alanlarına ilişkin politika ve tedbirlerin uygulanmasından sorumlu olacaktır." ifadesi yer almaktadır.

Çevre, Şehircilik ve İklim Değişikliği İl Müdürlüğü'nün 04.06.2024 tarihli ve 11006 sayılı "Stratejik Plan Çalışmaları ve Bütçe Hazırlama Rehberi" konulu yazısı ile Stratejik Plan hazırlanması sürecinde Bakanlığın 2019/8 sayılı Genelge belirtilen şehir planları, altyapı, ulaşım, kentsel dönüşüm, benzersiz şehirler, akıllı şehirler, çevreye saygılı şehirler, değer üreten şehirler ve yatay şehirleşme alanlarında hizmetlerinin önceliklendirilmesi istenilmiştir.

Bu çerçevede Stratejik Plan hazırlık sürecinde esas alınan politika ve tedbirler aşağıda sunulmuştur.

12. KALKINMA PLANI	
3.1.1. Makroekonomik Politika Çerçevesi	
327 numaralı paragraf	Mahalli idarelerde yönetim süreçleri geliştirilecek, insan kaynağının niteliği artırılabilecek, harcama sorumlulukları, gelir kapasiteleri ve borçlanmaya ilişkin mevzuat ve uygulamalar sürdürülebilirlik çerçevesinde gözden geçirilecektir.
3.1.6. Maliye Politikası	
397.5 numaralı paragraf	Kamu hizmetlerinde dijital uygulamalar yaygınlaştırılacak, muhasebe ve harcama sistemlerinin bilişim altyapısı güçlendirilecek, ortaya çıkacak yeni hizmetlerin mevcut kamu idarelerince yerine getirilmesi sağlanacak ve böylece kamu harcamalarında verimlilik artırılabilecektir.
397.8 numaralı paragraf	Kamu taşıtlarının kullanımı ihtiyaç analizleri çerçevesinde sistematik olarak gözden geçirilecek, taşıt ihtiyaçları öncelikle geçici tahsisle ya da ihtiyaç fazlası taşıtların devri suretiyle karşılanacak ve yeni taşıt edinimlerinde ekonomiklik gözetilerek yerli üretim ile çevreci araçlara öncelik verilecektir.
402 numaralı paragraf	Yerel yönetimlerde kaynakların daha etkin kullanımı sağlanacak ve mali sürdürülebilirlik güçlendirilecektir.
402.2 numaralı paragraf	Yerel yönetimlerin gelirleri içerisinde öz gelirlerinin payını artırmaları sağlanacaktır.
3.2.2.1. Tarım ve Gıda	
490.3 numaralı paragraf	Tarım arazilerinin kullanımı etkin şekilde izlenecek, kullanılmayan araziler üretime kazandırılacaktır.
491.2 numaralı paragraf	Sertifikalı tohumluk üretim ve kullanımının desteklenmesine devam edilecektir.
3.2.2.2. Enerji	

508.1 numaralı paragraf	Kamu binalarının daha verimli hale getirilmesine yönelik uygulamalara devam edilecektir.
3.2.3.1. Kamu Yatırım Politikaları	
532 numaralı paragraf	Kamu yatırımlarına ayrılan kaynakların daha etkin şekilde kullanılması sağlanacaktır.
532.5 numaralı paragraf	Kamu yatırım programında rasyonelleştirme çalışmaları yapılmak suretiyle kısa sürede tamamlanarak ekonomik ve sosyal fayda üretecek yatırımlar önceliklendirilecektir.
532.9 numaralı paragraf	İhale ve denetim süreçlerinin yatırım planlamasıyla bağlantısı güçlendirilecektir.
3.3.4. Aile	
721.2 numaralı paragraf	Çocuk, yaşlı ve engelli bakım hizmetlerinin niteliği ve niceliği iyileştirilerek yaygınlaştırılacaktır.
3.3.5. Kadın	
728.1 numaralı paragraf	Merkezi yönetim, yerel yönetimler, özel sektör ve STK'larla işbirliğiyle kadın istihdamını artırmak üzere kaliteli, ekonomik ve erişilebilir bakım hizmetlerine ilişkin alternatif modeller geliştirilmesi ve pilot uygulamaları takiben yaygınlaştırılması sağlanacaktır.
3.3.6. Çocuk	
732.4 numaralı paragraf	Çocukların gençlik merkezlerine, spor salonlarına, kültür merkezlerine ve kütüphanelere erişimlerinin kolaylaştırılmasına yönelik düzenlemeler ve uygulamalar yapılacaktır.
744 numaralı paragraf	Afet durumlarında çocukların maruz kalacağı olumsuzlukların giderilmesine ve haklarının korunmasına yönelik projelerle afet öncesi bilinçlendirme ve afetlere hazırlıklı olma çalışmaları yaygınlaştırılacaktır.
3.3.7. Gençlik	
746.3 numaralı paragraf	Gençlik merkezleri ile genç ofislerin sayısı ihtiyaca göre artırılabilecek ve benzer faaliyetler yürütülen kuruluşlarla ortaklıklar geliştirilecektir.
3.3.8. Engelli Hizmetleri	
754.3 numaralı paragraf	Evde bakıma destek hizmetleri çeşitlendirilerek yaygınlaştırılacaktır.
754.4 numaralı paragraf	Engelli bireylerin toplumsal yaşama katılımı ile bakım ve rehabilitasyon hizmetlerine ilişkin yerel yönetimler ve STK'lar da dâhil olmak üzere ilgili kurumlar arası koordinasyon geliştirilecektir.
3.3.9. Sosyal Hizmetler, Sosyal Yardımlar ve Yoksullukla Mücadele	
771.3 numaralı paragraf	Sosyal yardımlara ilişkin düzenli takip ve inceleme mekanizması oluşturulacaktır.
771.4 numaralı paragraf	Yerel yönetimler ile merkezi yönetim arasında entegrasyon geliştirilecek ve veri paylaşımı sağlanacaktır.
774.2 numaralı paragraf	Kırsal kesimde iklim değişikliği ve kuraklık kaynaklı yoksulluğun etkilerinin hafifletilmesi için tarımsal faaliyetler çeşitlendirilecek, tarım arazilerinin etkin ve verimli kullanımı sağlanacaktır.
3.3.11. Kültür ve Sanat	
782.1 numaralı paragraf	Yerel yönetimler ve ilgili kamu kurumlarının, şehre kimlik katan önemli mekânlara ilişkin markalaştırma uygulamaları teşvik edilip yaygınlaştırılacaktır.
783.3 numaralı paragraf	Gezici kütüphane ve gezici tiyatro sayısı artırılabilecektir.
783.4 numaralı paragraf	Kültür ve sanat hizmetlerinin sunumunda mahalli idareler, özel sektör ve sivil toplumun rolü güçlendirilecektir.
784.3 numaralı paragraf	Usta-çırak yöntemiyle devamlılığı sağlanabilen ve yok olma tehdidi altındaki geleneksel Türk sanatlarının öğretiminin kurumsal bir şekilde devam ettirilmesi sağlanacaktır.

785.3 numaralı paragraf	Mevzuat, resmi yazışma ve raporlar başta olmak üzere kamu kurum ve kuruluşlarının yazılı, görsel ve işitsel tüm yayınlarında ve yükseköğretim kuruluşlarının başta yüksek lisans ve doktora tezleri olmak üzere Türk dilinde hazırlanan tüm akademik yayınlarda Türkçe'nin doğru ve yerinde kullanımı sağlanacaktır.
<b>3.3.12. Spor</b>	
795.2 numaralı paragraf	Yerel yönetimler başta olmak üzere tüm paydaşlarla işbirliği yapılarak vatandaşların spora olan ilgisi artırılacak, sağlık için spor ve rekreasyon temalı projeler ile kampanyalar geliştirilecektir.
<b>3.3.13. Nüfus ve Yaşlanma</b>	
807.1 numaralı paragraf	Yerel yönetimlerin sağlıklı yaşının, sosyal olarak etkinlik yapabileceği merkezler açması özendirilecektir.
807.2 numaralı paragraf	Yerel yönetimlerin özellikle yalnız yaşayan yaşlı bireyleri izlemesi ve destek hizmetleri sunması sağlanacaktır.
811.1 numaralı paragraf	Kamusal ve özel kurumların internet siteleri ve dijital uygulamaları erişilebilir tasarımlarla geliştirilecektir.
813 numaralı paragraf	Afet ve acil durumlarda yaşlıların korunmasına yönelik tedbirler alınacaktır.
<b>3.4.2. Kentsel Dönüşüm</b>	
843.2 numaralı paragraf	Mekânsal planlama ve kentsel dönüşüm uygulamaları bütünlük bir şekilde ele alınacaktır.
843.3 numaralı paragraf	Kentsel dönüşüm strateji belgelerinin hazırlanması zorunlu hale getirilecektir.
846 numaralı paragraf	Kentsel dönüşüm projeleriyle, sosyal yapının ihtiyaçlarına ve sürdürülebilir şehirleşme özelliklerine uygun ve afetlere karşı dirençli yerleşim alanları oluşturulacaktır.
846.1 numaralı paragraf	Kentsel dönüşüm projeleriyle oluşturulacak yerleşim alanlarına ilişkin ilke, standart ve esaslar belirlenecektir.
847 numaralı paragraf	Kentsel dönüşüm uygulamalarında uzlaşma süreçleri geliştirilecek ve süreç hızlandırılacaktır.
<b>3.4.3. Şehirleşme</b>	
853.2 numaralı paragraf	Her şehrin özgün karakterini, medeniyet birikimini gözeterek insan odaklı, akıllı, yeşil, güvenli, iklim dirençli ve kimlikli şehir öğelerinin kullanımı yaygınlaştırılacaktır.
<b>3.4.6. Kentsel Altyapı</b>	
880.6 numaralı paragraf	Yerel yönetimlerin su bütçelerini oluşturması sağlanacak, su dengesi ve kayıpların belirlenmesine yönelik çalışmalar yapılacaktır.
<b>3.4.8. Kırsal Kalkınma</b>	
897.1 numaralı paragraf	Kırsalda başta kadınlar ve gençler olmak üzere özel politika gerektiren gruplara yönelik yenilikçi sosyal programlar hayata geçirilecektir.
<b>3.5.4. Kamuda Stratejik Yönetim</b>	
943.1 numaralı paragraf	Kamu idarelerinde iç kontrol sistemlerinin ve iç denetim uygulamalarının etkinliğini artırmaya yönelik eğitim ve rehberlik faaliyetleri yoluyla kurumsal kapasite geliştirilecektir.
943.2 numaralı paragraf	İç kontrol uygulamalarının güçlendirilmesine yönelik kamu idarelerinin iç kontrol sistemlerinin izlenmesi ve değerlendirilmesi çalışmaları yaygınlaştırılacaktır.
943.4 numaralı paragraf	Kamu idarelerinde yürütülen iç denetim faaliyetlerine yönelik İç Denetim Kalite Güvence ve Geliştirme Programı uygulamaları yaygınlaştırılacaktır.

943.5 numaralı paragraf	İç Denetim Koordinasyon Kurulu ile kamu idarelerinin iç denetim birimlerinin idari kapasiteleri güçlendirilecektir.
947 numaralı paragraf	Daha hızlı, kaliteli ve güvenilir kamu hizmeti sunulması, sunulan hizmetlerin anlaşılır biçimde duyurulması ile vatandaşlarla çift yönlü iletişim kurularak katılımcı demokrasi anlayışının geliştirilmesi sağlanacaktır.
<b>3.5.6. Yerel Yönetimler</b>	
950 numaralı paragraf	Yerel yönetimlerin vatandaş memnuniyetini gözeterek, etkin, hızlı ve kaliteli hizmet sunabilen, afetlere hazırlıklı, iklim değişikliğine dirençli, çevrenin korunmasını önceleyen, teknolojik gelişmelere uyum sağlayan, katılımcı, şeffaf, hesap verebilir ve mali sürdürülebilirliği sağlayan bir yapıya kavuşturulması temel amaçtır.
951.1 numaralı paragraf	Yerel yönetimlerin hizmetlerinin idari, mali ve teknik asgari standartları tespit edilecektir.
952.1 numaralı paragraf	Yerel yönetimlerde çalışan personelin niteliğini artırmaya yönelik eğitimler verilecektir.
953.1 numaralı paragraf	Kent konseylerinin etkinleştirilmesi sağlanacaktır.
953.2 numaralı paragraf	Kadın, genç, yaşlı ve engellilerin yerel yönetimlerdeki temsil ve karar alma süreçlerine katılım mekanizmaları güçlendirilecektir.
953.3 numaralı paragraf	Muhtarların kent yönetimlerinin karar alma süreçlerine katkısı artırılacaktır.
955 numaralı paragraf	Yerel yönetimlerin afetlerle ve iklim değişikliği ile mücadele kapasitesinin geliştirilmesi sağlanacaktır.
956 numaralı paragraf	Yerel yönetimlerin girişimciliğin geliştirilmesine yönelik kapasiteleri artırılacaktır.
956.1 numaralı paragraf	Yerel yönetimlerin üretim ve pazarlamaya yönelik kuracağı yapılara destek sağlanacaktır.
957 numaralı paragraf	Sahipsiz hayvanların şehir hayatını olumsuz etkilemeyecek şekilde yerel yönetimlerin daha etkin çalışmasını sağlayacak uygulamalar hayata geçirilecektir.
<b>3.5.7. Kamuda İnsan Kaynakları</b>	
959.3 numaralı paragraf	Kamu kurumlarında personel birimlerinin kullandıkları araç ve yöntemler iyileştirilerek idari ve teknik kapasiteleri geliştirilecektir.
960 numaralı paragraf	Kamu personelinin verimliliğinin artırılmasına yönelik çalışmalar yapılarak iyi uygulamalar yaygınlaştırılacaktır.
960.2 numaralı paragraf	Görevde yükselmeye uygulanan seçme yöntemleri liyakat esaslı teknikler gözetilerek geliştirilecektir.
960.4 numaralı paragraf	Kamu personeline yönelik eğitim ihtiyaç analizleri yapılarak hizmet öncesi ve hizmet içi eğitim faaliyetlerinin etkinliğini artırmaya yönelik çalışmalar yapılacaktır.
<b>3.5.8. Dijital Devlet</b>	
963.1 numaralı paragraf	e-Devlet Kapısı, ortak ödeme ve kimlik doğrulama uygulamaları ile bütünlük hizmetleri ön plana çıkaracak şekilde geliştirilecek, Kapıdan sunulan belediye hizmetlerinin standardizasyonu sağlanacaktır.
964.5 numaralı paragraf	Kamu bilgi teknolojileri denetim süreçlerinde iç kontrol ve iç denetim etkinleştirilecektir.
965 numaralı paragraf	Kamu bilişim personeli istihdamı ihtiyaçlar doğrultusunda nitelik ve nicelik olarak iyileştirilecektir.
968 numaralı paragraf	Kamu kurumlarının siber güvenlik tehditlerine karşı korunması ve dijital hizmetlerin sunumunda kişisel bilgilerin mahremiyetinin sağlanması ile yapay zekâ etik ilkelerinin tatbikine yönelik mekanizmalar güçlendirilecektir.

ORTA VADELİ PROGRAM	
Büyüme	Kamu alımlarında şartname aşamasından başlayarak yerliliği engelleyen teknik kriterler ve finansal yükler gözden geçirilecek, kamu alımlarında yeknesaklık sağlanacak ve öngörülebilirlik artırılabilecektir.
	Tarım arazilerinin korunması, amacı dışında kullanımının önüne geçilmesi ve etkin kullanımı için zorlayıcı ve özendirici düzenlemeler hayata geçirilerek ekilebilir ve sulanabilir alanlar artırılabilecektir.
	İnşaat sektörü, afet etkilerinin azaltılması ve sosyal konut ihtiyacının karşılanmasını teminen ülke genelinde dar ve orta gelirli sınıflara yönelik konut, işyeri ve arsa projelerini hayata geçirecek şekilde yönlendirilerek, fiyat istikrarı da gözetilerek sektörün büyümeye seçici ve hedef odaklı katkı vermesi sağlanacaktır.
İstihdam	Bakım veren kişilerin işgücüne katılımını teşvik etmek ve toplumsal hayata katılımını artırmak amacıyla erişilebilir gündüz bakım merkezlerinin sayısı artırılabilecektir.
Kamu Maliyesi	Program döneminde, kamu harcamalarında tasarrufu sağlayacak yapısal değişiklikler hayata geçirilecek, deprem ve afet riski harcamaları hariç kamu açığı düşürülecek ve bütçe disiplini çerçevesinde maliye politikasının sürdürülebilirliği güçlendirilecektir
	Harcama gözden geçirmeleri sistematik hale getirilerek verimsiz harcama alanları tasfiye edilecek ve yeni harcama alanları sınırlandırılacaktır.
	Kamu hizmetleri, bütçe imkânları içinde kalınarak azami tasarruf anlayışı içinde yerine getirilecektir.
	Kamu yatırım programında rasyonelleştirme çalışmaları yapılmak suretiyle kısa sürede tamamlanarak ekonomik ve sosyal fayda üretecek yatırımlar önceliklendirilecektir.
	Kamu taşıtlarının kullanımı ihtiyaç analizleri çerçevesinde sistematik olarak gözden geçirilecek, taşıt ihtiyaçları öncelikle geçici tahsisle ya da ihtiyaç fazlası taşıtların devri suretiyle karşılanacak ve yeni taşıt edinimlerinde ekonomiklik gözetilerek yerli üretim ile çevreci araçlara öncelik verilecektir.
Mükelleflere sunulan hizmetlerin ve uygulamaların etkinliği artırılabilecek, son teknolojik gelişmeleri kapsayan yeni nesil iletişim kanalları kullanılarak mükelleflere 7/24 gerçek zamanlı hizmet sunulması sağlanacaktır.	
Afet Yönetimi	Tüm illerde mikro ölçekte afet risk analizleri yapılarak afete duyarlı yerleşim yeri tercihlerine yönelik farkındalık artırılabilecektir
	Eğitim ve sağlık başta olmak üzere kamu hizmetlerinin sunulduğu yapıların afet ve olağanüstü durumlara karşı hazırlık durumu güçlendirilecektir.
	Afet ve acil durumlarda kullanılacak toplanma ve barınma alanlarının standartları geliştirilecek ve sayıları artırılabilecektir.
Yeşil Dönüşüm	Sıfır atık uygulamaları yaygınlaştırılacaktır.
	Yeşil kamu alımları stratejileri geliştirilecek, yeşil dönüşümü destekleyen satın alma kriterleri belirlenecektir.
	Kamu bina ve hizmetlerinde enerji verimliliği çalışmaları sürdürülerek enerji performans sözleşmelerinin daha yaygın kullanımı için gerekli teknik ve idari altyapı geliştirilecektir.
Dijital Dönüşüm	Kamu, ticari ve konut amaçlı binalarda yüksek enerji performansını ve aynı zamanda belirli oranda yenilenebilir enerji kullanımını amaçlayan Neredeyse Sıfır Enerjili Binalar (NSEB) yaklaşımını yaygınlaştırılacak düzenlemeler yapılacaktır.
	Kamu hizmet sunumunda tasarruf, güvenlik ve sürekliliği temin üzere açık kaynak kodlu yazılım ve bulut bilişim gibi araçlardan faydalanılacaktır
Dijital Dönüşüm	Kamu kurumlarının bilgi ve işlem teknolojileri ürün ve hizmet alımlarında maliyet etkinliği sağlanarak yenilikçilik ve yerli katma değer artırılabilecektir.

## FAALİYET ALANLARI İLE SUNULAN HİZMETLER

5393 sayılı Belediye Kanunu'nun 14. Maddesi temel alınarak mevzuatta sayılan kanun ve yönetmeliklere göre Belediyemizin ana faaliyet alanlarına yönelik sunduğu hizmetlere göre aşağıdaki tablo hazırlanmıştır.

FAALİYET ALANI	ÜRÜN VE HİZMETLER
1. Kentsel Altyapı	1.1. Yeni yol açılması
	1.2. Kaldırım çalışmaları
	1.3. Yol sanat yapılarının(köprü, menfez, istinat duvarı vb.) yapılması
	1.4. Yol bakım ve onarım çalışmaları
	1.5. Trafik güvenliği (UKOME kararları doğrultusunda)
2. İmar ve Kentsel Gelişim	2.1. Planlama ve parselasyon
	2.2. İnşaat ve kaçak yapılaşma ile mücadele
	2.3. Tevhid ve ifraz
	2.4. 3194 sayılı Kanun 18.madde uygulaması
3. Çevre ve Çevre Sağlığı	3.1. Çevre Denetimi
	3.2. Katı atık toplama ve toplama merkezine nakil
	3.3. Pazaryeri temizliği
	3.4. Geri dönüştürülebilir atıkların kaynağında ayrıştırılması
	3.5. Elektronik atıkların toplanması
	3.6. Atık Pil toplama
	3.7. Okul ve ibadethane temizliği
	3.8. Park ve ören yeri temizliği
	3.9. Hafriyat ve inşaat atıklarının toplanması
	3.10. Ömrünü tamamlamış lastiklerin toplanması
	3.11. Çöp ev ve yanar evlerin temizliği
	3.12. Kanun kapsamında sokak hayvanlarının toplanıp pati evi doğal yaşam alanında gerekli işlemlerin yapılması
	3.13. Çevre eğitimi ve bilinçlendirme
	3.14. Kurban satış ve kesim yerlerinin yönetimi
	3.15. Mezarlık temizliği ve bakımı
4. Kent Esenliği ve Güvenliği	4.1. İşyeri denetim
	4.2. İşyeri ruhsatlandırma
	4.3. Dilencilikle mücadele
	4.4. Hizmet bina ve tesisleri güvenliği
	4.5. Gürültü ve Görsel kirliliğin önlenmesine yönelik denetimler
	4.6. Seyyar satıcılar ile mücadele
	4.7. Pazar Yerleri Denetimi
5. Park ve Yeşil Alan	5.1. Kentsel peyzaj planlama
	5.2. Yeni park yapım
	5.3. Park bakım ve onarım
	5.4. Rekreasyon alanlarında ağaç, çiçek, süs bitkisi, süs ağacı ve benzeri bitkisel ürünlerin dikilmesi, geliştirilmesi ve korunması

FAALİYET ALANI	ÜRÜN VE HİZMETLER
6. Kültür ve Sanat	6.1. Kültürel ve sanatsal etkinlik (konferans, panel, sempozyum, fuar, festival vb. etkinlikler düzenlemek, yurtiçi ve yurtdışı festivallere katılmak)
	6.2. Hobi kurs faaliyetleri
	6.3. İlçenin tanıtımı (kültür, turizm vb.)
7. Gençlik ve Spor	7.1. Spor organizasyonları düzenlenmesi
	7.2. Spor kursları düzenlenmesi
	7.3. Gençlik Merkezleri ve gençlere yönelik faaliyetlerin yürütülmesi
	7.4. Amatör spor kulüplerinin desteklenmesi
8. Sosyal Hizmet ve Sosyal Yardım	8.1. Aşevi faaliyetinin yürütülmesi
	8.2. Eğitim, gıda yardımı ve diğer aynı yardımlar
	8.3. Cenaze hizmeti(taziye çadırı, masa ve sandalye hizmeti)
	8.4. Ramazan çadırı kurulması ve iftar yemeği verilmesi
	8.5. Evlendirme hizmeti
	8.6. Sosyal tesisler işletilmesi
	8.7. Dezavantajlı gruplara yönelik çalışmalar yapılması
	8.8. Asker ailesi yardımı
9. Mali Yönetim	9.1. Gelir Yönetimi
	9.2. Gider Yönetimi
	9.3. Muhasebe Hizmeti
	9.4. Performans Bütçe Yönetimi
	9.5. Taşınır kayıt ve konsolidasyon yönetimi
	9.6. İç kontrol Yönetimi
	9.7. Alternatif finans kaynaklarının araştırılması ve takibi (Hibe Projeleri vb.)
	9.8. Yatırım programı hazırlanması
	9.9. Tasarruf planlama tedbirleri
	9.10. İşletme ve İştirakler Yönetimi
	9.11. İcra ve haciz işlemleri
10. Destek Süreçler	10.1. Satınalma Hizmeti
	10.2. Kurum abonelik ve fatura ödeme (Telefon, Su, Elektrik, Doğalgaz, İnternet vb.)
	10.3. Bina/ Tesis Bakım ve Onarım Hizmetleri
	10.4. Araç ve iş makinesi bakım onarım (makine ikmal) Hizmetleri
11. Taşınmaz Yönetimi	11.1. Kurum taşınmazlarını takip ve kayıt altına alınması
	11.2. Taşınmaz tahsis
	11.3. Taşınmaz devir
	11.4. Kamulaştırma
	11.5. Harita hizmeti
	11.6. Taşınmaz kiralama

FAALİYET ALANI	ÜRÜN VE HİZMETLER
12. Yazı İşleri	12.1. Bilgi ve belge yönetimi
	12.2. Meclis kalemi
	12.3. Encümen hizmeti
	12.4. Genel arşiv yönetimi
13. Hukuk	13.1. Dava hizmetleri
	13.2. İcra İşlemleri
	13.3. Hukuki danışmanlık Hizmetleri
14. İnsan Kaynakları Yönetimi	14.1. Personel Özlük hizmetleri
	14.2. Bordro hizmetleri
	14.3. Norm kadro hizmeti (kadro ihdas ve iptal)
	14.4. Personel eğitim hizmeti
	14.5. Personelin sendika ile ilişkilerinin takip edilmesi
	14.6. İş sağlığı ve güvenliği hizmetleri
15. Kurumsal Tanıtım	15.1. Kurum tanıtımının yerel ve ulusal medyada yapılması (faaliyetler, başkanlık çalışmalarının duyurulması)
	15.2. Kurumsal web sitesinin güncel tutulması ve geliştirilmesi
	15.3. İletilen şikayet, talep ve önerilerin koordinasyonu
16. Cenaze ve Defin	16.1. Mezarlıkların yönetimi
	16.2. Defin hizmetleri
17. Sağlık	17.3. Zararlı Haşeratla Mücadele
	17.4. Belediye ait sağlık hizmeti veren binaların kontrolü
	17.5. İş yerleri Ruhsat ve Sağlık denetimleri
18. Afet Yönetimi	18.1. Afet acil müdahale planı hazırlama çalışmaları
	18.2. Karla mücadele çalışmaları
	18.3. Kurumun sivil savunma güvenliğini sağlamak
	18.4. Afet yönetimi ile ilgili toplumsal katılım ve eğitim çalışmalarını yapmak
19. Kentsel Dönüşüm	19.1. Kentsel Dönüşüm Alanlarının Belirlenmesi
	19.2. Riskli Yapıların Tespiti ve Analiz Hizmeti
	19.3. Yıkım Ruhsatı İşlemleri
	19.4. Proje Geliştirme ve Mimarlık Hizmetleri
	19.5. İnşaat Hizmetleri
	19.6. Tapu ve Mülkiyet Hizmetleri

**PAYDAŞ ANALİZİ**

Kamu İdarelerince Hazırlanacak Stratejik Planlar Ve Performans Programları İle Faaliyet Raporlarına İlişkin Usul Ve Esaslar Hakkında Yönetmeliğin 7. maddesinde "Kamu idaresi çalışanlarının, kamu idaresinin hizmetlerinden yararlananların, kamu idaresinin faaliyet alanı ve hizmetleri ile ilgili sivil toplum kuruluşlarının, ilgili kamu idareleri ile diğer paydaşların katılımları sağlanır ve katkıları alınır." ifadesi yer almaktadır.

Ayrıca Belediyeler İçin Stratejik Planlama Rehberinde belirtilen soruların yanıtları göz önünde tutularak paydaşlar tespit edilmiş, etki ve önem dereceleri belirlenerek önceliklendirilmiştir.

Bu çerçevede paydaşlarımızın sınıflandırıldığı, etki ve önem derecelerinin belirtildiği, kurumumuz ile ilişkide olduğu faaliyet alanı aşağıdaki tabloda gösterilmiştir.

Paydaş Adı	Paydaş Türü	Önem Düzeyi	Etki Düzeyi	Önceliği	Faaliyet Alanı
Talas'ta Yaşayanlar	Dış Paydaş	5	5	Yüksek Güçlü	Tüm Faaliyetler
Belediye Çalışanları	İç Paydaş	5	5	Yüksek Güçlü	Tüm Faaliyetler
Kayseri Valiliği	Dış Paydaş	5	5	Yüksek Güçlü	Tüm Faaliyetler
Talas Kaymakamlığı	Dış Paydaş	5	5	Yüksek Güçlü	Yazı İşleri
Kayseri Büyükşehir Belediyesi	Dış Paydaş	5	5	Yüksek Güçlü	Kentsel Altyapı
					İmar ve Kentsel Gelişim
					Çevre ve Çevre Sağlığı
					Mali Yönetim
İl Jandarma Komutanlığı,	Dış Paydaş	3	3	Zayıf Güçlü	Kent Esenliği ve Güvenliği
					Afet Yönetimi
Kayseri Vakıflar Bölge Müdürlüğü	Dış Paydaş	3	4	Yüksek Güçlü	İmar ve Kentsel Gelişim
İl Afet ve Acil Durum Müdürlüğü,	Dış Paydaş	4	4	Yüksek Güçlü	Afet Yönetimi
DİB Kayseri Dini Yüksek İhtisas Merkezi Müdürlüğü,	Dış Paydaş	3	2	Zayıf Düşük	Sosyal Hizmet ve Sosyal Yardım
KOSGEB Kayseri Hizmet Merkezi Müdürlüğü,	Dış Paydaş	3	2	Zayıf Düşük	Kent Esenliği ve Güvenliği
TSE Kayseri Belgelendirme Müdürlüğü,	Dış Paydaş	5	5	Yüksek Güçlü	Kalite Yönetim Sistemi
Tapu ve Kadastro 11.Bölge Müdürlüğü,	Dış Paydaş	3	3	Zayıf Düşük	İmar ve Kentsel Gelişim
İl Çevre ve Şehircilik Müdürlüğü,	Dış Paydaş	5	5	Yüksek Güçlü	Tüm Faaliyetler
Gençlik Hizmetleri ve Spor İl Müdürlüğü,	Dış Paydaş	3	3	Zayıf Düşük	Gençlik ve Spor
Oran Kalkınma Ajansı Genel Sekreterliği	Dış Paydaş	3	3	Zayıf Düşük	Tüm Faaliyetler (proje destekleri)

Paydaş Adı	Paydaş Türü	Önem Düzeyi	Etki Düzeyi	Önceliği	Faaliyet Alanı
İl Kültür ve Turizm Müdürlüğü,	Dış Paydaş	3	3	Zayıf Düşük	Kurumsal Tanıtım
Rölöve ve Anıtlar Müdürlüğü	Dış Paydaş	3	3	Zayıf Düşük	İmar ve Kentsel Gelişim
Kültür Varlıklarını Koruma Bölge Kurulu Müdürlüğü	Dış Paydaş	3	3	Zayıf Düşük	İmar ve Kentsel Gelişim
DSİ 12.Bölge Müdürlüğü,	Dış Paydaş	3	3	Zayıf Düşük	Afet Yönetimi
Meteoroloji 7. Bölge Müdürlüğü,	Dış Paydaş	3	3	Zayıf Düşük	Afet Yönetimi
Erciyes Vergi Dairesi Müdürlüğü,	Dış Paydaş	3	3	Zayıf Düşük	Mali Yönetim
TMMOB Kayseri Mimarlar Odası,	Dış Paydaş	3	3	Zayıf Düşük	İmar ve Kentsel Gelişim
TMMOB Kayseri Şehir Plancıları Odası,	Dış Paydaş	3	3	Zayıf Düşük	İmar ve Kentsel Gelişim
Talas İlçe Emniyet Müdürlüğü,	Dış Paydaş	3	3	Zayıf Düşük	Kent Esenliği ve Güvenliği Afet Yönetimi
Talas İlçe Müftülüğü,	Dış Paydaş	3	3	Zayıf Düşük	Çevre ve Çevre Sağlığı
Talas İlçe Sosyal Yardımlaşma ve Dayanışma Vakfı,	Dış Paydaş	3	3	Zayıf Düşük	Sosyal Hizmet ve Sosyal Yardım
Talas İlçe Tapu Müdürlüğü,	Dış Paydaş	3	3	Zayıf Düşük	İmar ve Kentsel Gelişim
Talas İlçe Tarım Müdürlüğü,	Dış Paydaş	3	3	Zayıf Düşük	İmar ve Kentsel Gelişim Çevre ve Çevre Sağlığı
Talas İlçe Nüfus Müdürlüğü,	Dış Paydaş	3	3	Zayıf Düşük	İmar ve Kentsel Gelişim
Talas İlçe Mal Müdürlüğü,	Dış Paydaş	3	3	Zayıf Düşük	Mali Yönetim
Talas İlçe Milli Eğitim Müdürlüğü,	Dış Paydaş	3	3	Zayıf Düşük	Çevre ve Çevre Sağlığı
Talas İlçe Sağlık Müdürlüğü,	Dış Paydaş	3	3	Zayıf Düşük	Çevre ve Çevre Sağlığı Sosyal Hizmet ve Sosyal Yardım
Talas ASO ve Halk Eğitim Merkezi	Dış Paydaş	3	3	Zayıf Düşük	Kültür ve Sanat Sosyal Hizmet ve Sosyal Yardım
KBB Kent Estetik Kurulu,	Dış Paydaş	3	3	Zayıf Düşük	İmar ve Kentsel Gelişim
KASKİ Genel Müdürlüğü,	Dış Paydaş	3	3	Zayıf Düşük	İmar ve Kentsel Gelişim
Talas İmar İletişim Sanayi ve Ticaret A.Ş.	Dış Paydaş	5	5	Yüksek Güçlü	Tüm Faaliyetler

Paydaş Adı	Paydaş Türü	Önem Düzeyi	Etki Düzeyi	Önceliği	Faaliyet Alanı
Talas Esnaf ve Sanatkarlar Odası Başkanlığı,	Dış Paydaş	3	3	Zayıf Düşük	Kent Esenliği ve Güvenliği
BEM-BİR-SEN Belediye ve Özel İdare Çalışanları Sendikası Kayseri Temsilciliği,	Dış Paydaş	3	3	Zayıf Düşük	İnsan Kaynakları Yönetimi
Türk Yerel Hizmet Sendikası Kayseri İl Temsilciliği	Dış Paydaş	3	3	Zayıf Düşük	İnsan Kaynakları Yönetimi
HİZMET-İŞ Tüm Belediye ve Genel Hizmet İşçileri Sendikası Kayseri Şubesi,	Dış Paydaş	3	3	Zayıf Düşük	İnsan Kaynakları Yönetimi
Türk Kızılayı Talas Şube Başkanlığı,	Dış Paydaş	4	4	Yüksek Güçlü	Sosyal Hizmet ve Sosyal Yardım
Yeşilay Talas Temsilciliği,	Dış Paydaş	3	3	Zayıf Düşük	Sosyal Hizmet ve Sosyal Yardım
THK Kayseri Şube Başkanlığı,	Dış Paydaş	3	3	Zayıf Düşük	Gençlik ve Spor
Talasgücü Belediye Spor Kulübü Derneği,	Dış Paydaş	3	3	Zayıf Düşük	Gençlik ve Spor
Talas Havacılık Kulübü Derneği,	Dış Paydaş	3	3	Zayıf Düşük	Gençlik ve Spor
Talas Güreş Kulübü Derneği,	Dış Paydaş	3	3	Zayıf Düşük	Gençlik ve Spor

Belediyemiz tüm yönleriyle analiz edilerek, güçlü ve zayıf yönlerini, fırsat ve tehdit alanlarını belirlemek, paydaşların belediyemize ilişkin beklentilerini ortaya koymak ve 2025-2029 Stratejik Plan çalışmalarına kılavuzluk etmek üzere araştırma projeleri gerçekleştirmiştir.

#### Araştırma Modeli

- İç ve Dış Paydaş (Online anket),
- Çalışanlar (Online anket),
- İkincil Kaynaklar,
- Şeffaf Oda toplantıları,
- Üst Politika Belgeleri,
- Dijital Medya analizleri,
- Benchmark (Kıyaslama) Belediyeler,
- Beyaz Masa Başvuruları üzerinden model oluşturulmuştur.

#### İç Paydaşlar ile Görüşmeler

İç paydaşlar ile gerçekleştirilen niteleyici çalışmalarda, belediye başkan yardımcıları ve birim müdürlerimiz ile har-cama yetkilileri tarafından görevlendirilen stratejik planlama ekip üyeleri ile ayrıntılı görüşmeler gerçekleştirilmiştir. Önceden hazırlanmış soru formuna bağlı olarak online anket düzenlenmiştir.

#### Dış Paydaşlar ile Görüşmeler

Dış paydaşlarla yapılan ankette; Kayseri Valiliği, Büyükşehir ve komşu ilçe belediyeler, Talas Kaymakamlığı, Erciyes Üniversitesi, Kayseri Üniversitesi, İl Çevre, Şehircilik ve İklim Değişikliği Müdürlüğü, İlçe Milli Eğitim Müdürlüğü ve eğitim kurumları, İlçe Tarım ve Orman Müdürlüğü, Afad İl Müdürlüğü, Yüksek Öğrenim Yurtlarında içinde bulunduğu kurumlar ve sivil toplum kuruluşları temsilcileri ile görüşmeler yapılmıştır.

#### İkincil Kaynak Analizi

Beyaz masa kayıtları, şeffaf oda buluşması notları, önceki dönemler stratejik planları, performans programları, faaliyet raporları, bütçe gerçekleştirmeleri ve ilçeye yönelik kamuoyu araştırma anketleri incelenmiştir.

#### Üst Politika Belgeleri Analizi

12. Kalkınma Planı, 2024-2026 Orta Vadeli Program, 2024-2030 Akıllı Şehirler Stratejisi ve Eylem Planı incelenip analizleri gerçekleştirilmiştir.

#### Dijital Medya Analizi

Dijital Medya Analizi kapsamında sosyal medya, haber siteleri vb. platformlarda "Talas", "Talas Belediyesi" ve Belediye Başkanı hakkında yayınlanan içerikler analiz edilmiştir.

#### Benchmark (Kıyaslama) Belediyelerin Analizi

Belediyemize benchmark olabileceği düşünülen belediyelerin stratejik amaç ve planlamaları doğrultusunda karşılaştırmalar yapılmıştır.

#### Beyaz Masa'ya Gelen Başvuruların Analizi

Belediyemize son bir yıl içerisinde gelen başvuruların analizi gerçekleştirilmiştir

#### Araştırma Örnekleme;

**Çalışanlar (Online Anket):** Önceden hazırlanmış soru formuna bağlı olarak online ortamda belediyemiz çalışanı ile anket gerçekleştirilmiştir.

**İç Paydaş (Online Anket) :** Başkan yardımcıları, müdürlerimizi ve meclis üyelerimizi kapsayan görüşmeler ile anket gerçekleştirilmiştir.

**Dış Paydaş (Online Anket):** İlçemizde hizmet veren kamu kuruluşlarının üst düzey yetkilileri, stratejik öneme sahip işletmelerin yöneticileri ve sivil toplum kuruluşları temsilcileri ile anket gerçekleştirilmiştir.

**Beyaz Masa Başvuru Analizi:** 2024 yıllarına ait gelen başvurular sınıflandırılarak analiz edilmiştir.

**Üst Politika Belgeleri Analizi:** 12. Kalkınma Planı, 2024 - 2026 Orta Vadeli Program, 2015-2019 Stratejik Planı, 2015-2019 Revize Stratejik Planı, 2020-2024 Stratejik Planı, Faaliyet Raporları, Performans Programları

**Benchmark Belediyelerin Analizi:** Belediyemize benchmark olabileceği düşünülen belediyelerin stratejik amaç ve planlamaları doğrultusunda karşılaştırmalar yapılmıştır.

**Şeffaf Oda Analizi/İkinci El Kaynak Analizi:** Geçmiş dönem stratejik planı, şeffaf oda buluşmaları, faaliyet raporları, performans raporları gibi temel kaynaklar incelenmiştir

#### Bulgular

##### Vatandaşlar Gözünden Talas İlçesi

İlçemizde çözülmesi gereken öncelikli sorunlarda, ilçemizde karma kullanımlı yapılarda konaklama sayısının çoğalmasında başta olmak üzere,

Yapılaşmadan kaynaklı işyeri ruhsatı sorunlarının bulunması ile kütle parsellerden dolayı otopark ve yeşil alan sorunu olması gibi belediyemizin dolaylı sorumluluk alanında bulunan unsurlar yer almaktadır.

Bu hususlara ilave olarak Talas'ta "dezavantajlı gruplar" odaklı yatırımlar yapılması, dikkat çekilen diğer kritik noktalar olarak belirlenmektedir.

Kültür sanat etkinliklerinin devam ettirilmesi, park çalışmaları ile sosyal yardım ve hizmetler, belediyeye ilişkin değerlendirilmelerde daha çok öncelik verilmesi gereken alanlar olarak görülmektedir.

**Talas'ta Yaşamaktan Memnun Olma Nedenleri**

1. Uzun süredir ilçede yaşanması
2. Eğitime düzeyinin yüksek olması
3. Ulaşım/erişim kolaylığı

**Talas'ta Yaşamaktan Memnun Olmama Nedenleri**

1. Nüfus yoğunluğu
2. Yapılaşma yoğunluğunun fazla olması
3. İlçemizin hızla büyümesine paralel otopark sorunu ve trafik yoğunluğu

**Talas'ın Güçlü Yönleri**

1. Şehrin tarihi dokusunu yansıtan mekânların bulunması ve tanıtımının iyi yapıyor olması
2. Pati parkurları ve doğal yaşam alanları gibi uygulamalarla hayvan refahının desteklenmesi
3. Yeşil alanların bakımı ve temizliği konusunda yüksek standartlara sahip olunması

**Talas'ın Dezavantajlı Yönleri**

1. İlçede kültürel ve sosyal tesislerin (konferans salonu, kreş, yaşlı bakım merkezi, vb) yetersiz olması
2. Geri dönüşüm çalışmalarında ve kaynağında ayrıştırmasında yetersiz kalınması
3. Araç park sorunu/kaldırım işgali

**Talas'ta Çözülmesi Gereken En Önemli Sorunlar**

1. Kırsal mahallelerde ki başıboş sokak hayvanları
2. Kent içi yolların bakımsızlığı
3. Gelir getirici merkez ve merkeze yakın imar alanlarının kısıtlı olması

**İç Paydaşlardan Elde Edilen Bulgular**

İç paydaşların başlıca beklentileri; olası depremlere karşı yapıların gözden geçirilmesi ve riskli bölgelerde tedbirlerinin artırılması yönündedir.

İç paydaşların bir kısmına göre parklarda aydınlatmanın yetersizliği ve buna bağlı güvenlik sorunlarının varlığı ilgili sorunlar, çözülmesi gereken sorunlardan olup, ana arterlerde trafik yoğunluğuna dikkat çekilmektedir. Bunlara ilave olarak ilçemizin konumu ve ulaşımaya dönük yatırımlar, bölgeyi daha çekici hale getirmektedir.

**Belediye Çalışanları Gözünden İlçemiz ve Belediyemiz**

Çalışanlarımızın %83,7'si, belediyemizin hizmet ve çalışmalarını başarılı bulduklarını belirtmektedir.

**Talas'ın Güçlü Yönleri**

1. Belediye hizmetlerinden memnuniyet
2. Gelişmekte olan bir bölge olması
3. Merkezi lokasyon

**Talas'ın Gelişen Yönleri**

1. Ulaşım imkânları
2. Kentsel dönüşüm çalışmaları
3. Alışveriş imkânları

**Talas'ın Dezavantajlı Yönleri**

1. Araç park sorunu/kaldırım işgali
2. Fazla rüzgar alan bir bölge olması
3. İş sahalarının yeterli olmaması

**Talas'da Çözülmesi Gereken En Önemli Sorunlar**

1. Araç park sorunu/kaldırım işgali
2. Kent içi yolların bakımına dair sorunlar
3. Kentsel dönüşüm çalışmaları

**Talas Belediyesi'nin Güçlü Yönleri**

1. Engellilere yönelik hizmetler
2. Çöp toplama ve çevre temizliği
3. Çocuk ve gençlere yönelik faaliyetler
- 2.4 Dış Paydaşlardan Elde Edilen Bulgular

Dış paydaşlar genel olarak, ilçemizdeki sosyal alanların artması; başta, gençlerin kötü alışkanlıklardan kurtulmasına katkı sağlayacaktır. Otopark sorunu ve trafik yoğunluğu öne çıkan problemler iken, tramvay hatları, önemli karayolu hatlarına yakınlık ve ulaşım imkânlarının çeşitliliği ilçemizin avantajlı yönleri arasında gösterilmektedir.

**Üst Politika Belgeleri**

İlgili üst politika belgeleri incelenip, karar alma süreçlerinde aşağıdaki alanlara odaklanması planlanmıştır.

**Toplumsal Gelişim ile ilgili;**

- Çocuk ve gençlerin gelişimi,
- Sosyal gelişim ve toplumsal uyum,
- Spor hizmetleri,
- Dezavantajlı gruplara yönelik hizmetler,
- Kültür ve sanat faaliyetleri,
- Eğitim faaliyetleri,

**Çevre Yönetimi ile ilgili;**

- Park alanlarına yönelik düzenlemeler,
- Çevre dostu çalışmalar ve çevre düzenleme faaliyetleri,

**Sağlık Hizmetleri Yönetimi ile ilgili;**

- Vatandaş sağlığı hizmetleri,
- Hayvan sağlığı hizmetleri,

**Kentsel Gelişim ile ilgili;**

- Kentsel dönüşüm çalışmaları,
- Doğal afetlere hazırlık çalışmaları,
- Ulaşımaya destek hizmetleri,
- Güvenli ve planlı yapılaşma çalışmaları,

**Kurumsal Hizmetler ile ilgili;**

- Vatandaşların yönetime katılımını artırıcı çalışmalar,
- Marka değeri çalışmaları,
- Kurumsal gelişim çalışmaları

**Dijital Medya Analizi**

Dijital medya analizi kapsamında elde edilen bulgular, ilçemiz özelinde genel olarak olumlu haber içeriklerinin yer aldığını; bununla birlikte sosyal medya içeriklerinin Talas'dan ziyade Belediye Başkanı etrafında toplandığını göstermektedir. Dolayısıyla sosyal medyada, Başkan ile Talas iletişiminin uyumlu düzeyde yürütülmesi önem taşımaktadır.

**Beyaz Masa Başvuru Analizi**

Belediyemize gelen tüm başvurular arasında öne çıkan ilk üç konu başlığı Sahipsiz Hayvanlara Yönelik Talepler, İlaçlama ve temizlik işleridir.

## KURULUŞ İÇİ ANALİZ

## Kurumsal Yapı

Talas Belediyesi, Belediye Başkanı, 31 üyeden oluşan Belediye Meclisi, 7 belediye encümeni, 4 belediye başkan yardımcısı, 28 birim, müdürler, şefler, memurlar ve işçilerden oluşan bir hiyerarşik bir yapıya sahiptir.

5393 sayılı Belediye Kanunu'nun 17. Maddesinde belirtildiği üzere Belediye Meclisi Belediye'nin karar organıdır. Belediye başkanı belediye meclisinin başkanı olup, her ayın ilk haftası önceden meclis tarafından belirlenen günde toplanır.

## BELEDİYE MECLİS YAPISI

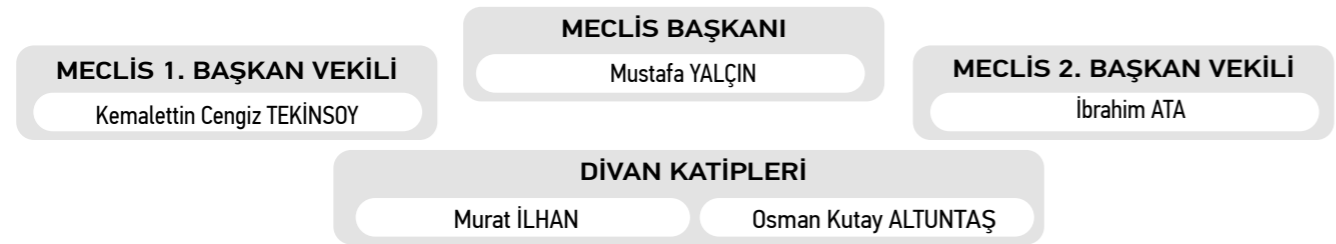

## PLAN BÜTÇE KOMİSYONU

Alaaddin CANİPEK  
Selim GÜMÜŞ  
Hadiye HAKKOMAŞ ŞAHİN

## İMAR VE BAYINDIRLIK KOMİSYONU

Hami TÜRKİYAR  
Murat İLHAN  
Nafiye AYDIN AKYÜZ

## TİCARET VE SANAYİ KOMİSYONU

Kerem EKİCİ  
Harun ÜNAL  
Mehmet AKBULUT  
Turan BULGURCU  
Murat ÖZDEMİR

## EĞİTİM, SPOR VE SAĞLIK KOMİSYONU

Kerem EKİCİ  
Taner AFŞAR  
Mehmet AKBULUT  
Nafiye AYDIN AKYÜZ  
Alaattin Can AKKILINÇ

## ÇEVRE, KÜLTÜR VE TURİZM KOMİSYONU

Duygu İNCE  
Müjdat YILMAZ  
Turan BULGURCU  
Alaattin Can AKKILINÇ  
Elif ÇOMUK TURAÇ

## GENÇLİK KADIN VE AİLE KOMİSYONU

Emine TİMUÇİN  
Müjdat YILMAZ  
Hadiye HAKKOMAŞ ŞAHİN  
Hülya YÜKSEL  
Elif ÇOMUK TURAÇ

## TÜRK DÜNYASI BELEDİYELER BİRLİĞİ ÜYESİ

Taner AFŞAR  
İbrahim ATA

## TARİHİ KENTLER BİRLİĞİ ÜYESİ

Murat İLHAN  
Mustafa ÖZAŞIR

## AGRICITIES ULUSLARARASI TARIM ŞEHİRLERİ BİRLİĞİ

Alaaddin CANİPEK  
Selim GÜMÜŞ  
Mehmet AKBULUT

## BİLİM, TEKNOLOJİ ve HALKLA İLİŞKİLER KOMİSYONU

Harun ÜNAL  
Alaaddin CANİPEK  
Mehmet AKBULUT  
Nafiye AYDIN AKYÜZ  
Musa CİNGÖZ

Belediye encümeni, Belediye Başkanının başkanlığında, Belediye Meclisinin kendi üyeleri arasından bir yıl için gizli oyla seçeceği 3 üye ile biri mali hizmetler yöneticisi olmak üzere belediye başkanının her yıl birim yöneticileri arasından seçeceği 3 üye ile toplamda 7 üyeden oluşur. Belediye başkanının katılmadığı toplantılarda, encümen toplantılarına başkan tarafından görevlendirilen başkan yardımcısı veya encümen üyesi başkanlık eder.

## ENCÜMEN YAPISI



Belediye Meclisi üyeleri arasından oluşturulan Meclis Denetim Komisyonu tarafından hesap iş ve işlemleri denetlenmektedir. İçişleri Bakanlığı vesayet denetimi kapsamında genel iş yürütümünü teftiş etmekte ve Sayıştay tarafından da dış denetim yapılmaktadır.





## Teşkilat Şeması

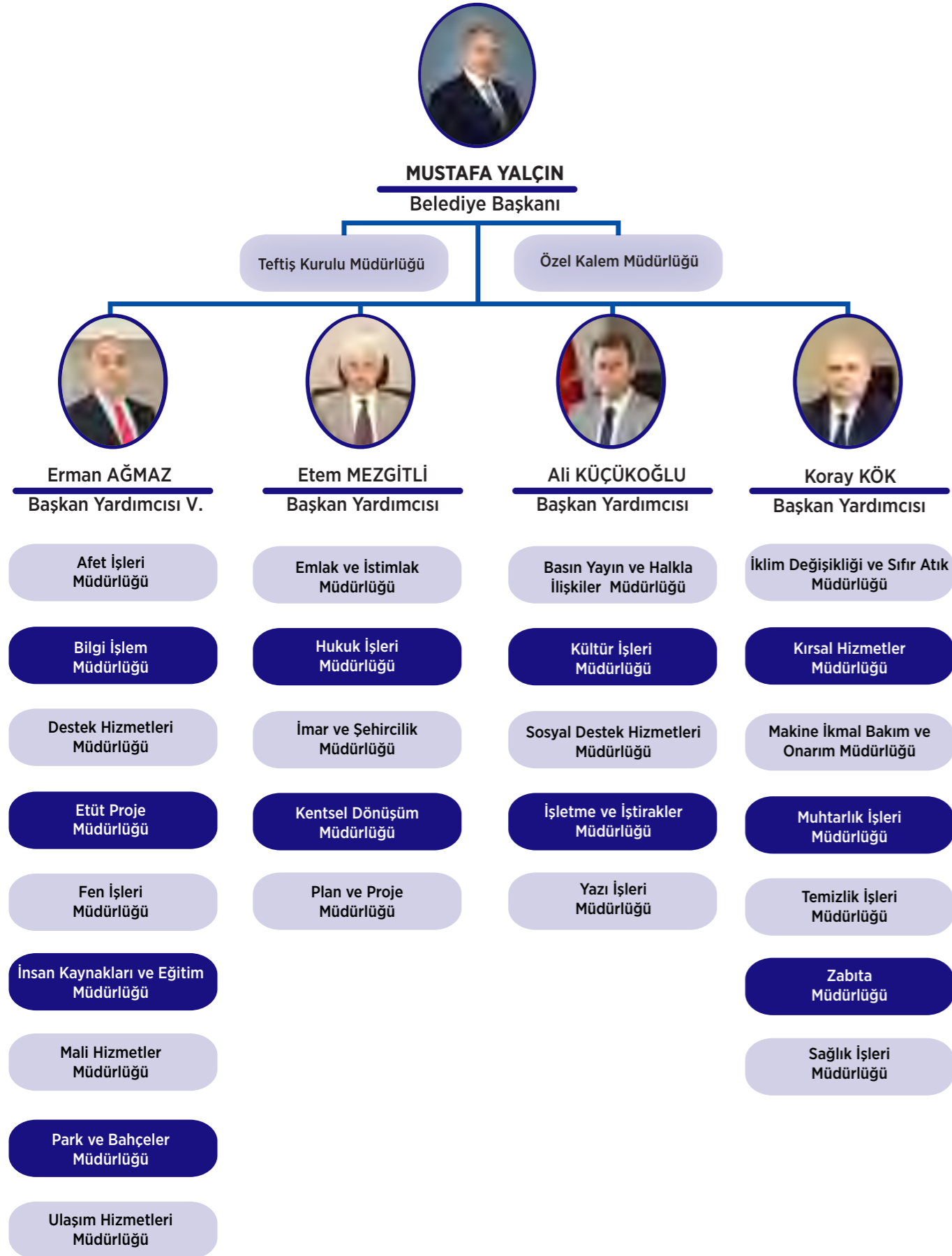

## İnsan Kaynakları Analizi

Kurum personelinin mevcut kadro durumu, eğitim düzeylerine, yaşa, cinsiyete ve birimlere göre dağılımı aşağıda verilen tablo ve grafiklerle analiz edilmiştir.

Personelin İstihdam Durumuna Göre Dağılımı

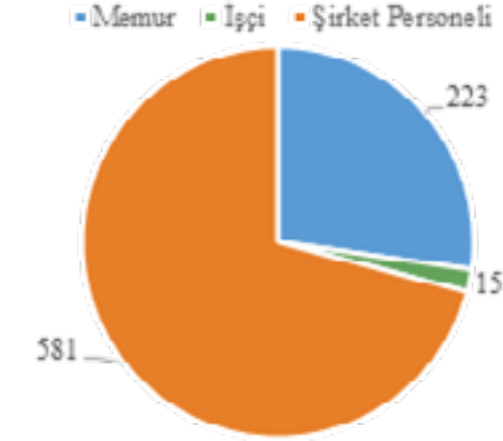

Belediye çalışanlarının %88'i erkek, %12'sini kadın çalışanlardan oluşturmaktadır. Çalışanların kadrolarda cinsiyetlere göre dağılımı aşağıda grafiklerle gösterilmiş olup işçilerin tamamı erkek çalışanlardan oluşmaktadır.

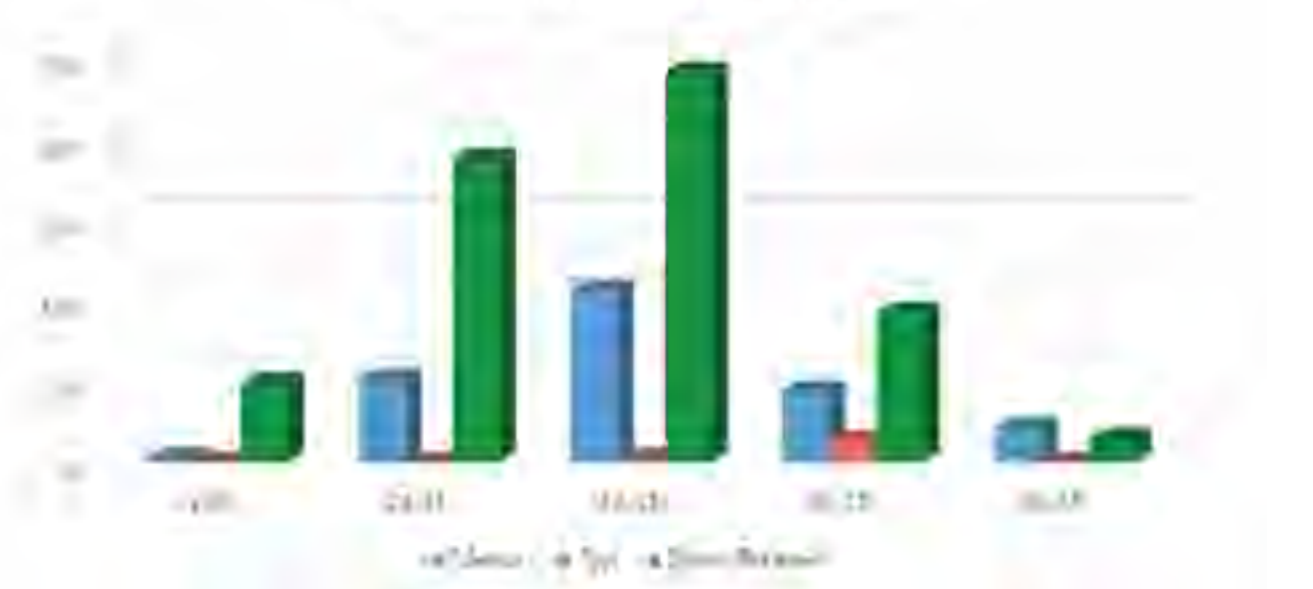

Çalışanların yaş grubuna göre dağılımı yukardaki grafikte gösterilmiş olup çalışan personelin % 6'sı 18-25 yaş grubu, % 29'u 26-35 yaş grubu, % 42'si 36-45 yaş grubu, % 18'i 46-55 yaş grubu, % 4'ü 56-65 yaş grubu aralığındadır.

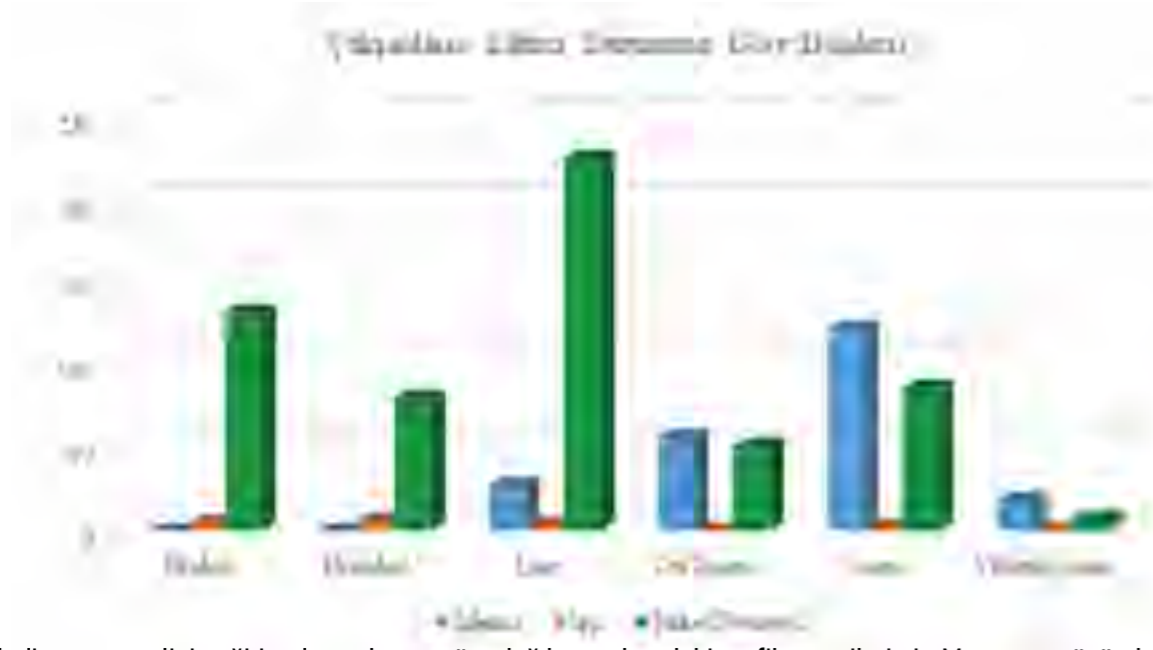

Belediye personelinin eğitim durumlarına göre dağılımı yukarıdaki grafikte verilmiştir. Memur statüsünde çalışan personellerin % 88'i ön lisans ve üstü eğitim almışken bu oran işçilerde % 25'e düşmektedir. Toplam personelin içinde üniversite eğitimi almış personelin % 13'ü ön lisans, % 25'i lisans, %3'ünü yüksek lisans eğitimi almış personeller oluşmaktadır.

#### Fiziksel Kaynaklar Analizi

##### Binalar ve Tesisler

Belediyemiz fiziki mekân olarak geniş bir alana yayılım gösteren hizmet binaları bütününden oluşmaktadır. Bu hizmet birimlerinde hizmetin özelliklerine göre yeterli miktarda kapalı mekân, araç - gereç parkı, depo bulunmaktadır. Faaliyetlerin yürütülmesinde etkinliğin, verimliliğin ve yüksek performansın sağlanması için müdürlüklerin yerleri hizmet verdiği özelliklere göre, personelin daha rahat, ergonomik ve huzurlu mekânlarda çalışması gibi nedenlerle, tüm birimlerin şartlarına uygun çalışma ortamları ayrı ayrı hazırlanmıştır.

##### Taşıt ve İş Makineleri

Belediyemiz bünyesindeki hizmet araçları ve iş makinelerinin sürekli fayda ve maliyet analizlerinin yapılarak; yıllara sari hedeflerle sürekli geliştirilmesi gelişen ve değişen hizmet alanı ile oluşacak öncelikli hizmet ihtiyacına uygun doğru araçların temini ile şehircilik gelişimine ivme kazandırılması amacıyla araç parkını güçlendirmektedir.



#### Park ve Bahçelerimiz

İlçemizde aktif yeşil alan miktarı 1.230.400 m<sup>2</sup>, pasif yeşil alan miktarı ise 831.000 m<sup>2</sup> olmak üzere toplam yeşil alan miktarı 2.061.400 m<sup>2</sup>'dir. Buna göre ilçemizde kişi başına düşen yeşil alan miktarı 12,30 m<sup>2</sup> olarak hesaplanmıştır. Bu rakam, Türkiye ortalaması olan 12,63 m<sup>2</sup>'ye oldukça yakın ve Dünya Sağlık Örgütü'nün önerdiği 8-15 metrekare ortalama üst sınıra yakındır. Belediyemiz mevcut yeşil alanlarımızı güzelleştirmenin yanı sıra yeni alanlar oluşturarak yeşillendirme çalışmalarına hız kesmeden devam etmektedir.

#### Teknoloji ve Bilişim Altyapısı

Kurumumuza bağlı Kütüphanelerimiz Sosyal Tesislerimiz ve 28 Müdürlük personelimiz sistemimize Superonline Metro internet ile merkezi sistem odasına bağlanıp internete 300 Mbps tek noktadan ve Microsoft Active Directory kullanıcı adlarını kullanarak erişim sağlamaktadır. İnternet hizmeti verdiğimiz tüm kullanıcılara kapalı devre ağından yayın yapılmaktadır.

Bilgi işlem yetkili personellerimiz uzaktan destek yazılımı ile birimlerdeki personellerin problem ve arızalarına müdahale, bilgisayar yönetimi, kullanılan uygulamaların kurulumu ve güncelleştirmeleri, işletim sistemi güncellemleri ve yetkisiz uygulama kurulmaması gibi iş kalemlerinde teknik destek sağlamakta, personele belli dönemlerde Siber Güvenlik Farkındalık eğitimi verilmektedir.

İdari ve mali Modüllerde İçişleri Bakanlığı tarafından geliştirilen E-Belediye web uygulaması kullanılmaktadır.

Kurumsal internet sitemiz e-devlet üzerinden ödeme yapabilme başta olmak üzere 15 adet alanda hizmet sunulmakta ve her geçen gün geliştirilmektedir.

Belediyemizin mevcut bilişim teknoloji yazılım ve donanım envanteri mevcut ihtiyacı karşılamaktadır.

USOM (Ulusal Siber Olaylarla Müdahale) – SOME (Siber Olaylara Müdahale Ekibi) – BTK (Bilgi Teknolojileri ve İletişim Kurumu) bildirimleri doğrultusunda kurumumuz güvenlik önlemleri artırılmaktadır. Ayrıca ISO/IEC 27001:2022 Bilgi Güvenliği Yönetim Sistemine geçiş için gerekli alt yapı çalışmaları devam etmektedir. Belediyemize fiber ağ ile bağlı olmayan Ek Hizmet binaları ve diğer tesisler için fiber ağ ile bağlanarak tek noktadan yönetilebilir hale getirmek hedeflerimiz arasındadır.

Belediyemiz E-Spor Tesisi ve İnovasyon Merkezi kurulmuş olup; tesise bağlı spor kulübünde turnuvalara katılım sağlanmaktadır. İnovasyon Merkezinde Arduino, Robotik kodlama ve 3D yazıcılar ile tasarım kursları verilmektedir.



**Mali Durum Analizi**

Belediyelerin gelir ve giderleri 5393 sayılı Kanunun 59 ve 60'ncü maddelerinde düzenlenmiştir.

**Buna göre gelirler;**

- Vergi, resim, harç ve katılma payları
- Genel bütçe vergi gelirlerinden aktarılan pay
- Taşınır ve taşınmaz malların kira, satış ve başka suretle değerlendirilmesinden elde edilecek gelirler
- Belediye meclisi tarafından belirlenecek tarifelere göre tahsil edilecek hizmet karşılığı ücretler
- Faiz ve ceza gelirleri
- Bağışlar
- Her türlü girişim, iştirak ve faaliyetler karşılığı sağlanacak gelirler
- Diğer gelirlerden oluşmaktadır.

**Giderler ise;**

- Belediye binaları, tesisleri ile araç ve malzemelerinin temini, yapımı, bakımı ve onarımı için yapılan giderler.
- Belediyenin personeline ve seçilmiş organlarının üyelerine ödenen maaş, ücret, ödenek, huzur hakkı, yolluklar, hizmete ilişkin eğitim harcamaları ile diğer giderler
- Her türlü alt yapı, yapım, onarım ve bakım giderleri
- Vergi, resim, harç, katılma payı, hizmet karşılığı alınacak ücretler ve diğer gelirlerin takip ve tahsili için yapılacak giderler
- Belediye zabıta ve itfaiye hizmetleri ile diğer görev ve hizmetlerin yürütülmesi için yapılacak giderler
- Belediyenin kuruluşuna katıldığı şirket, kuruluş ve katıldığı birliklerle ilgili ortaklık payı ve üyelik aidatı giderleri
- Mezarlıkların tesisi, korunması ve bakımına ilişkin giderler
- Faiz, borçlanmaya ilişkin diğer ödemeler ile sigorta giderleri
- Dar gelirliler, yoksul, muhtaç ve kimsesizler ile engellilere yapılacak sosyal hizmet ve yardımlar
- Dava takip ve icra giderleri
- Temsil, tören, ağırlama ve tanıtım giderleri
- Avukatlık, danışmanlık ve denetim hizmetleri karşılığı yapılacak ödemeler
- Yurt içi ve yurt dışı kamu ve özel kesim ile sivil toplum örgütleriyle birlikte yapılan ortak hizmetler ve proje giderleri
- Sosyo-kültürel, sanatsal ve bilimsel etkinlikler için yapılan giderler
- Belediye hizmetleriyle ilgili olarak yapılan kamuoyu yoklaması ve araştırması giderleri
- Kanunla verilen görevler ve hizmetlerin yürütülmesi için yapılan diğer giderler
- Şartlı bağışlarla ilgili yapılacak harcamalar
- İmar düzenleme giderleri
- Her türlü proje giderleri olarak sayılmıştır.

**PESTLE ANALİZİ**

Etkenler	Tespitler	Belediyeye Etkisi		Ne yapılmalı?
	(Etkenler/Sorunlar)	Fırsatlar	Tehditler	
Politik	Orta Vadeli Programdaki tasarruf tedbirleri ve sıkı maliye politikası çerçevesinde ihalesi yapılmamış ve ihalesi yapılmış ancak başlanmamış projelerin askıya alınması		İlçenin ihtiyacı olan projelerin hayata geçirilmesi için gerekli olan finansmanın temininde yaşanabilecek sıkıntılar	Yeni ve daha uzun vadeye yayılmış finansman planları oluşturulması
	Plan ve programlarda belediyelere verilen görev ve sorumlulukların bütçe imkânları nedeniyle yapılmasında ortaya çıkan zorluklar		Merkezi yönetim tarafından verilen görevler nedeniyle gelir gider dengesinin daha fazla bozulması ve temel görevlerin yerine getirilmesinde yaşanabilecek sıkıntılar	Belediyelere verilen ve sorumluluklar için aynı/nakdi kaynak transferinin yapılması
	Meclis dağılımı	Meclis kararları genellikle oy birliği ile sonuçlanmaktadır.	Belediye meclis üyelerinin siyasi eğilimleri	Karar alma süreçlerinde meclis üyelerinin bilgilendirilmesi
Ekonomik	İlçenin turizm potansiyeli	Turizmin istihdam ve ilçenin tanıtımı üzerindeki olumlu etkisi	Kayseri'ye hava yolu ulaşımının sınırlı sayıda olması	Bürokratik girişimlerin sürdürülmesi
			Tarihi dokudaki miras paylaşımlarının sonuçlandırılması Restorasyon çalışmalarını zorlaştırması	Hava sporlarına yönelik organizasyonlar yapılması
				Tarihi alanlarda mülkiyet problemlerine yönelik çalışmalar yapılması
			Mülk sahibi vatandaşların restorasyon yapmasının desteklenmesi	
İlçenin tarım potansiyeli	Tarımın istihdam üzerindeki olumlu etkisi	Tarım girdi fiyatlarındaki artış nedeniyle tarımsal faaliyetlerin azalmasının neden olabileceği istihdam ve üretim açığı	Kırsal kalkınmaya yönelik destekleme çalışmalarının yürütülmesi,	
			Kırsal bölgedeki vatandaşımızın tarımsal faaliyetlere yönelik eğitimler yapılması,	
			Toprak analizi ve ürün çeşitliliği ile ilgili çalışmalar yapılması,	
			İlçe de Kırsal Kalkınma Planı hazırlanması,	

Etkenler	Tespitler (Etkenler/Sorunlar)	Belediyeye Etkisi		Ne yapılmalı?
		Fırsatlar	Tehditler	
Ekonomik	Ekonomik konjonktürdeki belirsizlikler ve olumsuzluklar	Verimlilik artırıcı çalışmaların yapılması	Ekonomideki mevcut durumun neden olabileceği merkezi vergi gelirlerinden aktarılan pay ve diğer belediye vergilerinin azalması riski	Vergi gelirleri dışında alternatif ücret gelirlerinin arttırılmasına yönelik çalışmalar yapılması
	Faiz oranlarının yüksekliği		Finansman maliyetlerinin yükselmesinin projeleri olumsuz etkilemesi	Proje ve hibe kredi imkânlarının araştırılması ve değerlendirilmesi
	Enerji maliyet artışları		Kurumun ana maliyet kalemlerinden biri olan enerji maliyetlerindeki artış (bitüm, akaryakıt, elektrik vb.) nedeniyle hizmet aksamaları	Öz gelirlerin arttırılmasına yönelik çalışmalar yürütülmesi
Sosyo-Kültürel	Nüfus artışının Türkiye ortalamasının üzerinde olması	Belediyenin hizmet yükünün artmasının neden olabileceği maliyet ve işgücü ihtiyacı artış riski	Kentsel planlamaların ve kent gelişiminin optimum şekilde yapılması	Kentsel planlamaların ve kent gelişiminin optimum şekilde yapılması
	İlçemizde 3 farklı üniversitenin bulunması		Meslek edindirme kursları aracılığı ile istihdamın desteklenmesi	Meslek edindirme kursları aracılığı ile istihdamın desteklenmesi
Teknolojik	E-Belediye ve E-Devlet uygulamalarındaki artış	Öğrenci nüfusunun yüksek olması Sosyal ve kültürel gelişime katkı sağlamaktadır.	Öğrencilere yönelik gençlik organizasyonları yapılabilir.(Kurs, konser, Konferans vb.)	Öğrencilere yönelik gençlik organizasyonları yapılabilir.(Kurs, konser, Konferans vb.)
	Mobil teknoloji altyapısının gelişmesi	Sunulan hizmet sayısının arttırılması ile iş yükünün azalması ve hizmet süresinin kısalması, vatandaş memnuniyetinin artması	E-Devlet üzerinden sunulan hizmet sayısının arttırılması	E-Devlet üzerinden sunulan hizmet sayısının arttırılması
	Mobil teknoloji altyapısının gelişmesi	E-Belediye yazılım modülünün sürekli geliştiriliyor olması	Belediye hizmetlerinin m-belediye olarak sunulmaması	M-Belediye sisteminin kurularak sunulan hizmet sayısının her geçen gün arttırılması
	Bütünleşik veritabanı (TAKBİS, Türkiye Ulusal Coğrafi Bilgi Sistemi, SOYBİS, MAKS, KPS) kullanımı olanaklarının artması	Bütünleşik veritabanlarının sosyal yardım, imar ve gelir süreçlerine olumlu etkisi	Bütünleşik veritabanlarına entegrasyonun arttırılması	Bütünleşik veritabanlarına entegrasyonun arttırılması

Etkenler	Tespitler (Etkenler/Sorunlar)	Belediyeye Etkisi		Ne yapılmalı?
		Fırsatlar	Tehditler	
Mevzuat	6360 sayılı Kanun ile köylerin mahalleye dönüştürülmesi		Hizmet alanı ve hizmet verilen nüfus artışına paralel gelirlerin artmaması nedeniyle hizmet kalitesinde yaşanabilecek sıkıntılar	İlçe belediyelerinin gelirlerinin arttırılmasına yönelik yasal düzenlemeler yapılmalı,
			Köy statüsündeyken mahalle olan yerleşim yerlerimizde ruhsatsız konut yapma eğilimi	Tip Konut projeleri hazırlanarak ruhsat almanın kolaylaştırılması
	Borç yapılandırma kanunları	Tahsil edilemeyen amme alacaklarının yapılandırılarak daha kolay tahsil edilebilmesi	Vergi ödeme alışkanlıklarının yapılandırma beklentisi nedeniyle olumsuz yönde değişmesi	Belediye alacaklarının zamanında tahsili yönünde çalışacak yeterli sayıda personel görevlendirmesinin yapılması
	5018 sayılı Kamu Mali Yönetimi ve Kontrol Kanunu	Etkin kurumsal yapıyı sağlayabilecek stratejik plan, performans bütçe uygulamaları, iç kontrol ve risk yönetim sisteminin kurulması ve hizmet sunum standartlarının oluşturulması	Personel Mevzuatında ki karmaşıklıktan dolayı 5018 sayılı Kanunun Görevler Ayrılığı ilkesinin uygulanamaması	Merkezi yönetim tarafından genel düzenlemeler yerine belediyeler özelinde düzenlemelerin yapılması ve yeni düzenlemelere yönelik eğitim desteğinin verilmesi
Çevre	Kaynakların etkin (enerji, su gibi) kullanımı ve tasarrufu konularının öneminin artması	Aternatif kaynakların etkin kullanılması	Elektrik ve su tüketim maliyetlerinin yüksek olması	GES işletmelerinde kapasite arttırılması ve parklarda kuyu suyu kullanılması
	İlçemizden fay hattının geçiyor olması		Afet toplanma alanı oluşturulması ve vatandaşları afetlere karşı bilinçlendirme çalışmalarının yürütülmesi	Afet Yönetimi Eylem Planı hazırlanarak güncel tutulması
	Kentsel Dönüşüm uygulamaları kapsamında yenileme çalışmaları	Kentsel dönüşüm çalışmaları ile daha yaşanabilir, sağlıklı ve güvenli bir ilçe oluşturmak		Kentsel dönüşüm faaliyetlerinin etkinliği arttırılacaktır.
	Sıfır atık projesinin geri dönüşümü özendirilmesi ve çevre bilincinin her geçen gün artması	Atıkların kaynağında geri dönüştürülmesi ile katı atık toplama ve ayrıştırma maliyetlerinin düşmesi, enerji tasarrufunun sağlanabilmesi	Nüfus hareketliliğinin çevreye etkisi	İlçe genelinde geri dönüşüm konteyner sayılarının arttırılması ve halkın bilinçlendirilmesine yönelik çalışmalar yapılması
	Yenilebilir enerji kaynaklarına yönelik destekler	Alternatif enerji kaynaklarından yararlanma olanakları		Proje ve hibe kredi olanaklarının değerlendirilmesi

**GZFT ANALİZİ****Güçlü Yönlerimiz**

- Başkanın belediyecilikteki bürokratik geçmişi ve vizyoner bakışı
- Yönetimin ulaşılabilir ve taleplere karşı duyarlı oluşu
- Merkezi yönetimle uyumlu çalışılması
- Yönetimin yenilikçi ve tecrübeli olması
- Paydaş kurumlarla sağlanan diyalog ve ortak çalışma becerisi
- Şeffaf, adil ve eşitlikçi yönetim anlayışının olması
- Liyakata önem veren bir yönetim anlayışına sahip olunması
- Yönetimin hizmet odaklı ve katılımcı belediyecilik anlayışına sahip olması
- İstikrarlı hizmet anlayışı ile vatandaş güveninin ve memnuniyet seviyesinin yüksek olması
- Vatandaş talep ve şikayetlerinin hızlı bir şekilde çözülüyor ve takibinin yapılıyor olması
- İlçenin konumu ve şehir merkezine yakın olması
- Hizmet binasının merkezi konumu ve kolay ulaşılabilir olması
- Tasarrufa önem veren yönetim anlayışı
- Güçlü kurumsal imajın varlığı
- Yöneticilerle çalışanların uyumlu olması
- Her yaş grubuna uygun nitelikli kütüphanelerin varlığı
- Etkin bir kalite yönetim sisteminin olması
- Personelin yeniliklere açık ve dinamik olması
- Personel tarafından benimsenmiş güçlü ve açık kurum kültürünün varlığı
- Belediyemize ait işletme ve iştiraklerin bulunması
- Kırsal mahallerin kalkınmasına yönelik muhtarlarla işbirliğinin güçlü olması
- Her mahallemizde sosyal tesis binası bulunması
- Kentsel dönüşüm projelerinin uygulanıyor olması
- İnternet ve bilgi işlem altyapısının güçlü olması
- Belediyemize ait asfalt üretim tesisinin bulunması
- Kırsal mahallelerin merkeze yakınlığı
- Temizlik alanında sağlanan başarılı hizmet standardı ve istikrarın korunması
- Şehrin tarihi dokusunu yansıtan mekanların bulunması ve tanıtımının iyi yapılıyor olması
- Sosyal medyanın etkin kullanılıyor olması
- Sosyal belediyecilik anlayışının gelişmiş olması ve bu anlayışın halk tarafından benimsenmesi
- Kültürel faaliyetlere, sanata ve tarihe önem verilmesi, belediyemize ait musiki cemiyetinin bulunması
- Yeşil alanların bakımı ve temizliği konusunda yüksek standartlara sahip olunması
- Pati parkurları ve doğal yaşam alanları gibi uygulamalarla hayvan refahının desteklenmesi
- Belediye'ye ait sporcu fabrikasında yıl boyunca çeşitli branşlarda sporcu yetiştirilmesi
- İmar planlarının sayısal olması ve uygulanması
- Teknoloji ve gelişime önem verilmesi, Belediyemize ait e-Spor ve İnovasyon Merkezinin bulunması
- İlçemizde hava sporlarının yapılabilir olması
- Her yaş grubuna yönelik sosyal faaliyetlerin yapılıyor olması

**Zayıf Yönlerimiz**

- Teknik birimler atölyesinin fiziksel çalışma ortamının yeterli olmaması
- Fiziki arşivin yetersiz kalması
- Ulusal ve uluslararası fonlardan etkin bir biçimde yararlanılamaması
- Kalifiye personelin istihdamında yaşanan sorunlar
- Afet yönetimi eylem planının tamamlanmamış olması
- Afet bilinçlendirme çalışmalarının yaygınlaştırılmaması
- Geri dönüşüm çalışmalarında ve kaynağında ayrıştırmasında yetersiz kalınması
- Performans odaklı ve süreç tabanlı elektronik bilgi yönetim sistemine geçişin olmaması
- İş süreçlerine ilişkin risklerin belirlenmesine ve değerlendirmesine yönelik çalışmaların istenilen düzeyde olmaması
- İlçemizin hızla büyümesine paralel otopark sorunu ve trafik yoğunluğu
- Yenilenebilir enerji kaynaklarına yeteri kadar yatırım yapılmaması
- Enerji yönetimi altyapısının oluşturulmaması



**Fırsatlar**

- İlçemizin şehir merkezine yakın olması,
- Kentin turizm potansiyeli
- İlçede tarihi yapı ve konakların çok olması
- İlçemizde turizme kazandırılabilir yer altı şehirlerinin bulunması
- Ali Dağı'nın şehir merkezine yakın olması, turizm ve spor faaliyetleri açısından değerlendirilebilir olması
- İlçemizde doğal yaşam ve spor alanlarının bulunması
- Havacılık sporu organizasyonlarının kentin tanıtımına sunduğu katkılar
- Belediyemizin merkezi yönetim tarafından yürütülen e-Belediye ve akıllı şehir projelerine entegre olması
- İlçemizde raylı sistemin kullanılıyor olması
- İlçe nüfusunun sosyo-kültürel seviyesinin yüksek olması
- İlçe sınırlarında yer alan üniversitelerin sosyal ve kültürel yaşama etkileri
- İlçenin organize sanayi bölgesi sınırına yakın olması
- İnşaat sektörünün gelişmesine iş olanağı sağlayan mermerciler sitesinin bulunması
- İlçede gelişme konut alanlarının bulunması
- Vatandaş ve özel sektör işbirliği ile yürütülen kentsel dönüşüm faaliyetlerinin olması
- İlçemizdeki taşınmaz değerlerinin yüksek olması
- Kırsalda yaşayan çiftçilerin alternatif ürün arayışları
- İlçenin sosyal gelişmeye açık olması
- Hayırsever vatandaşların ilçeye sunduğu katkılar
- Sosyal belediyecilik anlayışının gelişmiş olması ve bu anlayışın halk tarafından desteklenmesi
- Sıfır atık projesi ve uygulamalarının çevreye karşı duyarlılığını arttırması
- İlçenin coğrafi konumu itibarıyla yenilenebilir enerji kaynakları yatırımı için uygun olması
- İlçemizde sayfiye alanlarının yoğunluğu ve doğal rehabilite alanlarına sahip olunması

**Tehditler**

- Şehir merkezinde ruhsat eklerine aykırı yapılaşma eğilimi
- Kırsal mahallelerde imar planlama ihtiyacı ve kaçak yapılaşma eğilimi
- Sit alanlarında metruk yapıların bulunması
- Mevzuattan kaynaklı işyeri ruhsatı sorunlarının bulunması
- İlçemizde gençlerin iş hayatına ve sosyal hayata hazırlayıcı faaliyetlerin yetersiz olması
- Ekonomik konjonktürün belediye gelirleri üzerinde neden olabileceği negatif etki
- Kentsel dönüşüm sürecinin mevzuattan kaynaklı olarak beklenenden yavaş olması
- İlçede Deprem Yönetmeliği öncesi yapı stoğunun bulunması
- e-Belediye sisteminde yaşanan aksamalar
- Şehir merkezine bağlantı sağlayan yollarda alt geçitlerin olmaması
- İlçedeki okullarda derslik başına düşen öğrenci sayısının çok olması
- İlçedeki trafik yoğunluğu ve binalardaki otopark sorunu
- Doğal ve kültürel mirası koruma adına yeterli düzeyde bilincin olmaması
- İlçede büyük ticaret merkezlerinin olmaması
- Nüfusun orta ve az gelirli kesimde yoğunlaşmış olması
- Kırsal mahallelerin hizmet beklentisinin yüksek olması
- Kırsal mahallelerin yerleşim alanlarında sağlığı tehdit edici unsurların bulunması
- İlçemizde karma kullanımlı yapılarda konaklama sayısının çoğalması
- İlçede gündüz ve gece nüfus yoğunluğunun farklı olması
- İklim değişikliğinin olumsuz etkileri
- Sulama suyunun azalıyor olması
- İlçede engebeli arazinin bulunması
- İlçe rüzgârının çok olması
- Toplumda geri dönüşüm bilincinin yetersiz olması



**GELECEĐE  
BAKIŐ**



### MİSYONUMUZ;

Hemşerilerimizin mahalli müşterek ihtiyaçlarını yasal şartlar dahilinde, etkin, verimli ve ekonomik bir şekilde, katılımcı yönetim anlayışıyla karşılayarak, modern şehircilik ilkelerine uygun kent gelişimini sağlamak



### VİZYONUMUZ;

Tarihi dokusunu turizm ve kentsel dönüşüm projeleri ile değere dönüştürerek kalkınmanın ve refahın arttığı akıllı şehir uygulamaları ile hizmet standartları yükselmiş, sportif, kültürel ve sanatsal faaliyetleri örnek alınan gönül belediyeciliğinin yıldızı modern bir kent olmak



**Temel Değerler**

- Toplumsal değerlere saygı
- Şeffaflık ve hesap verilebilirlik
- Adalet ve eşitlik
- Dürüstlük ve liyakat
- Erişilebilirlik
- Güvenilirlik ve saygınlık
- Katılımcılık
- Sosyal refah
- Kalite
- Sağlıklı ve sürdürülebilir kentleşme
- Bürokratik kolaylık

**STRATEJİK AMAÇLAR**

- Stratejik amaç 1:** Şeffaf ve katılımcı yönetim anlayışıyla kurumsal yapıyı güçlendirmek.
- Stratejik amaç 2:** Tarihi dokuyu koruyarak afetlere karşı dirençli, modern bir kent oluşturmak.
- Stratejik amaç 3:** Çevreci ve iklim uyumlu Talas oluşturmak.
- Stratejik amaç 4:** Eğitim, sanat, kültür, sosyal ve sportif alanlarda Talas'ı cazibe merkezi haline getirmek.
- Stratejik amaç 5:** Öncelikli grupların yaşam kalitesini yükseltmek.
- Stratejik amaç 6:** Talas'ın ekonomik gelişimini desteklemek.

## FAALİYETLER VE PERFORMANS GÖSTERGELERİ

Amaçlar/Hedefler	Faaliyet ve Proje	Sorumlu Birim/ler
Stratejik Amaç 1:	ŞEFFAF VE KATILIMCI YÖNETİM ANLAYIŞIYLA KURUMSAL YAPIYI GÜÇLENDİRMEK	
Hedef 1.1	Belediyenin halkla ilişkilerini geliştirmek	
F1.1.1	Katılımcılığı arttırmaya ve aidiyeti güçlendirmeye yönelik faaliyetler yapmak	
P.G1.1.1.1	Muhtarla yapılan toplantı sayısı	Muhtarlık İşleri Müdürlüğü
P.G1.1.1.2	Şeffaf Odada yapılan toplantı sayısı	Beyaz Masa (İlgili Müdürlük)
F1.1.2	Vatandaş memnuniyetini arttırmaya yönelik çalışmalar yapmak	
P.G1.1.2.1	Vatandaş şikâyetlerinin ortalama giderilme süresi	Beyaz Masa (İlgili Müdürlük)
P.G1.1.2.2	Vatandaş memnuniyeti oranı (Anket sonuçları)	Bilgi İşlem Müdürlüğü
Hedef 1.2	İnsan kaynaklarını daha etkin ve verimli hale getirmek	
F1.2.1	Kurumsal eğitim faaliyetlerini etkin ve verimli hale getirmek	
P.G1.2.1.1	Personelin yetkinliğinin artırılmasına yönelik hizmet içi eğitimler yapılması	İnsan Kaynakları ve Eğitim Müdürlüğü
P.G1.2.1.2	İç kontrol sistemi ve işleyişi hakkında eğitimler verilmesi	İnsan Kaynakları ve Eğitim Müdürlüğü
P.G1.2.1.3	İş Sağlığı ve güvenliği eğitimleri verilmesi	İnsan Kaynakları ve Eğitim Müdürlüğü
P.G1.2.1.4	Hizmet içi eğitimlere personelin katılım seviyesi	İnsan Kaynakları ve Eğitim Müdürlüğü
Hedef 1.3	Hizmet sunumunda bilgi teknolojilerinin gerektirdiği imkânlardan azami ölçüde faydalanmak	
F1.3.1	Bilgi ve iletişim teknolojileri altyapısını güçlendirmeye, geliştirmeye ve sürekliliğine yönelik faaliyetler yapmak	
P.G1.3.1.1	E-Devlet üzerinden sunulan hizmet sayısı	Bilgi İşlem Müdürlüğü
P.G1.3.1.2	Dijital yollarla gerçekleştirilen e-tahsilat miktarının artırılması	Mali Hizmetler Müdürlüğü
P.G1.3.1.3	Vatandaş istek ve şikâyetlerinin sistem üzerinden kayıt oranı	Beyaz Masa (İlgili Müdürlük)
P.G1.3.1.4	Birimlerin iş ve işleyişini sağlayan tüm işlemlerin elektronik ortama geçişinin sağlanması	Bilgi İşlem Müdürlüğü
P.G1.3.1.5	Felaket kurtarma merkezi yapılması ve etkin hale getirilmesi	Bilgi İşlem Müdürlüğü
P.G1.3.1.6	Belediye ek hizmet binaları ile sosyal tesisleri için fiber hat çekilerek iletişim altyapısının tek noktadan yönetilebilir hale getirilmesi / Tesis sayısı	Bilgi İşlem Müdürlüğü
P.G1.3.1.7	Belediye hizmetlerini ölçme ve değerlendirme sistemi kurulması	Bilgi İşlem Müdürlüğü
Hedef 1.4	Belediyemizde iç denetim sistemini etkinleştirmek	
F1.4.1	Belediyemizde iç kontrol sisteminin gelişimine yönelik çalışmalar yapmak	
P.G1.4.1.1	İş süreçlerine yönelik risklerin belirlenerek alınacak önlemlere yönelik eylem planları oluşturulması	Tüm Birimler
P.G1.4.1.2	Faliyetlerin yürütülmesinde hassas görevlerin belirlenmesi	Tüm Birimler
P.G1.4.1.3	Belediyecilik hizmetlerine yönelik iş süreçleri ile ilgili kalite tetkikleri yapılması	Mali Hizmetler Müdürlüğü
P.G1.4.1.4	Belediyemizde iç kontrol sisteminin gelişim seviyesinin artırılması	Mali Hizmetler Müdürlüğü
P.G1.4.1.5	Tüm ihale dosyaları üzerinde ön mali kontrol işlemi yapılması	Mali Hizmetler Müdürlüğü
P.G1.4.1.6	İç denetim faaliyeti İç Denetim Koordinasyon Kurulunun etkinleştirilmesi	İnsan Kaynakları ve Eğitim Müdürlüğü
P.G1.4.1.7	İç denetim sonucunda alınması gerekli görülen önlemleri içeren eylem planı hazırlanması	Teftiş Kurulu Müdürlüğü

Amaçlar/Hedefler	Faaliyet ve Proje	Sorumlu Birim/ler
Hedef 1.5	Mali yönetimi ve finansal yapıyı güçlendirmek	
F1.5.1	Belediye öz gelirlerinin artırıcı çalışmalar yapmak	
P.G1.5.1.1	Gelir bütçesinin gerçekleşme oranı	Mali Hizmetler Müdürlüğü
P.G1.5.1.2	Belediye taşınmazlarının değer tespit çalışmalarının tamamlanması	Mali Hizmetler Müdürlüğü
P.G1.5.1.3	Belediye gayrimenkullerini artırıcı ve gelir getirici arsalar üretilmesi	Plan ve Proje Müdürlüğü
F1.5.2	Tasarruf sağlayıcı çalışmalar yapmak	
P.G1.5.2.1	İnşaat hafriyatlarının çalışma yapılacak alanlara dökülmesinin teşvik edilmesi	Zabıta Müdürlüğü
P.G1.5.2.2	Belediye taşıtlarının periyodik bakımlarının düzenli yapılmasının sağlayarak yakıt ve tamir masraflarının azaltılması	Makine İkmal Bakım ve Onarım Müdürlüğü
P.G1.5.2.3	Belediye taşıtların kullanımında havuz sistemi uygulanarak yakıt tasarrufuna gidilmesi	Makine İkmal Bakım ve Onarım Müdürlüğü
P.G1.5.2.4	Satınalma işlemlerinde ihale sayısının artırılarak doğrudan temin oranının düşürülmesi	Destek Hizmetleri Müdürlüğü
Stratejik Amaç 2:	TARİHİ DOKUYU KORUYARAK AFETLERE KARŞI DİRENÇLİ, MODERN BİR KENT OLUŞTURMAK	
Hedef 2.1	İlçedeki kültür ve tabiat varlıkları ile tarihî dokunun ve kent tarihi bakımından önem taşıyan mekânların korunmasını sağlamak	
F2.1.1	Tarihi yapılarda restorasyon çalışmaları yapmak	
P.G2.1.1.1	Ali Saip Paşa Konağının restorasyonunun yaptırılması	Fen İşleri Müdürlüğü
P.G2.1.1.2	Kiçiköy Mahallesi 2. Sarnıcın İşlevlendirilmesi	Fen İşleri Müdürlüğü
P.G2.1.1.3	Zincidere Hamam Restorasyonu yaptırılması	Fen İşleri Müdürlüğü
P.G2.1.1.4	Zincidere Yetimhane Restorasyonu yaptırılması	Fen İşleri Müdürlüğü
P.G2.1.1.5	Karaman Bayırı Restorasyonu yapılması	Fen İşleri Müdürlüğü
P.G2.1.1.6	Yaman Dede Cami Restorasyonu yapılması	Fen İşleri Müdürlüğü
P.G2.1.1.7	Han Cami Restorasyonu yaptırılması	Fen İşleri Müdürlüğü
Hedef 2.2	Afet öncesi ve sonrası acil durum hazırlıkları yapmak	
F2.2.1	Afet ve acil durum hazırlık çalışmaları yapmak	
P.G2.2.1.1	Afet yönetimi eylem planının oluşturularak güncel tutulması	Afet İşleri Müdürlüğü
P.G2.2.1.2	Afet öncesi bilinçlendirme eğitimleri planlaması	Afet İşleri Müdürlüğü
P.G2.2.1.3	Stratejik ve Acil Durum Malzemelerinin kullanılabilir tutulması	Afet İşleri Müdürlüğü
F2.2.2	Taşkınları önleyici çalışmalar yapmak	
P.G2.2.2.1	Yağmur suyu kanallarının temiz tutulması	Temizlik İşleri Müdürlüğü
Hedef 2.3	Ekonomik ömrünü tamamlamış yapılar tespit edilerek yapı stokunun iyileştirilmesiyle ilçemizi çağdaş yaşam standartlarına uygun hale getirmek	
F2.3.1	Riskli alanların ve yapıların tespitine yönelik çalışmalar yapmak	
P.G2.3.1.1	Can ve mal kaybına yol açma riski taşıyan mahalleler veya mahalle içinde alanların gruplandırılması	Kentsel Dönüşüm Müdürlüğü
P.G2.3.1.2	Öngörülen alanların ilçe yüzölçümüne oranı	Kentsel Dönüşüm Müdürlüğü
P.G2.3.1.3	Öngörülen alanlardaki konut sayısının ilçe konut stokuna oranı	Kentsel Dönüşüm Müdürlüğü
F2.3.2	Kentsel dönüşüm ve gelişim alanlarını belirlemek	

Amaçlar/Hedefler	Faaliyet ve Proje	Sorumlu Birim/ler
P.G2.3.2.1	Tüm mahalle bütününde gruplandırma çalışmaları yapılması	Kentsel Dönüşüm Müdürlüğü
P.G2.3.2.2	Öngörülen alanların ilçe yüzölçümüne oranı	Kentsel Dönüşüm Müdürlüğü
F2.3.3	Rezerv yapı alanlarını belirlemek	
P.G2.3.3.1	İlçemizdeki mahallelerde rezerv yapı alanı olabilecek bölgelerin belirlenmesi için çalışmalar yapılması	Kentsel Dönüşüm Müdürlüğü
P.G2.3.3.2	Öngörülen alanların ilçe yüzölçümüne oranı	Kentsel Dönüşüm Müdürlüğü
Hedef 2.4	Kentin planlara ve estetik standartlara uygun gelişimini sağlamak	
F2.4.1	İmar planlamasına yönelik çalışmalar yapmak	
P.G2.4.1.1	İmar planındaki alan	Plan ve Proje Müdürlüğü
P.G2.4.1.2	İmar uygulaması görmüş alan	Plan ve Proje Müdürlüğü
F2.4.2	Ruhsatsız ve ruhsata aykırı yapılaşmanın denetimini yapmak	
P.G2.4.2.1	Yapı ruhsatı düzenlenmiş yerlerin yapı kullanma izin belgesi alma oranı	İmar ve Şehircilik Müdürlüğü
P.G2.4.2.2	Kaçak yapılaşmayı engelleyici çalışmalar yapılması	İmar ve Şehircilik Müdürlüğü
Hedef 2.5	İhtiyaç duyulan alanlarda altyapı ve üstyapı çalışmaları gerçekleştirmek	
F2.5.1	Yol yapımı, bakım, onarım ve yenileme faaliyetleri ile erişilebilirliği artırmak	
P.G2.5.1.1	Yeni açılan yol uzunluğu	Ulaşım Hizmetleri Müdürlüğü
P.G2.5.1.2	Yenilenen ve bakımı yapılan yol uzunluğu	Ulaşım Hizmetleri Müdürlüğü
F2.5.2	Dini tesislerin kurulmasını teşvik etmek	
P.G2.5.2.1	Hayır sahiplerinin bulunması ve dini tesis yaptırılması	Özel Kalem Müdürlüğü
F2.5.3	İlçedeki okulların sayısının artırılması ile teklî eğitime geçilmesi yönünde girişimlerde bulunmak	
P.G2.5.3.1	İhtiyaç duyulan mahallelerde hayırsever desteği ile okul yaptırılmasının teşvik edilmesi	Özel Kalem Müdürlüğü
P.G2.5.3.2	Hayırsever desteği ile uygulama iş lisesi yaptırılması (TAREM)	Fen İşleri Müdürlüğü
F2.5.4	İlçede özel eğitim okullarının yaygınlaşması yönünde çalışmalar yapmak	
P.G2.5.4.1	İlçede özel eğitim okulları açılması yönünde teşvik edici çalışmalar yapılması	Plan ve Proje Müdürlüğü
F2.5.5	Hizmet binalarını geliştirmek	
P.G2.5.5.1	Teknik Birimler Şantiyesi Hangar İkmal İnşaatı yapılması	Fen İşleri Müdürlüğü
P.G2.5.5.2	Kurum arşivinin geliştirilmesi	Fen İşleri Müdürlüğü
Stratejik Amaç 3:	ÇEVRECİ VE İKLİM UYUMLU TALAS OLUŞTURMAK	
Hedef 3.1	Yeşil alanları nitelik ve nicelik olarak geliştirmek	
F3.1.1	Ağaçlandırma çalışmaları ve parklar yapmak	
P.G3.1.1.1	Yeni park yapılması	Park ve Bahçeler Müdürlüğü
P.G3.1.1.2	Kişi başına düşen yeşil alan büyüklüğü	Park ve Bahçeler Müdürlüğü
F3.1.2	Mevcut park ve yeşil alanların bakımını yapmak	
P.G3.1.2.1	Yenilenen park sayısı	Park ve Bahçeler Müdürlüğü
P.G3.1.2.2	Bakımı ve peyzaj düzenlemesi yapılan kavşak, cadde ve refüj sayısı	Park ve Bahçeler Müdürlüğü

Amaçlar/Hedefler	Faaliyet ve Proje	Sorumlu Birim/ler
Hedef 3.2	Çevre bilincinin artırılması ve ekolojik sistemin korunmasına yönelik çalışmalar yapmak	
F3.2.1	Geri dönüşüm çalışmaları ve sıfır atık projeleri ile çevre duyarlılığını artırıcı çalışmalar yapmak	
P.G3.2.1.1	Geri dönüşümü yapılan karışık ambalaj atığı miktarı	İklim Değişikliği ve Sıfır Atık Müdürlüğü
P.G3.2.1.2	Geri dönüşümü yapılan tekstil atığı miktarı	İklim Değişikliği ve Sıfır Atık Müdürlüğü
P.G3.2.1.3	Geri dönüşümü yapılan bitkisel atık yağ miktarı	İklim Değişikliği ve Sıfır Atık Müdürlüğü
P.G3.2.1.4	Geri dönüşümü yapılan atık madeni yağ miktarı	İklim Değişikliği ve Sıfır Atık Müdürlüğü
P.G3.2.1.5	Toplanan tehlikeli atık miktarı	İklim Değişikliği ve Sıfır Atık Müdürlüğü
P.G3.2.1.6	Toplanan atık pil miktarı	İklim Değişikliği ve Sıfır Atık Müdürlüğü
P.G3.2.1.7	Çevre bilincinin artırılmasına yönelik verilen eğitim sayısı	İklim Değişikliği ve Sıfır Atık Müdürlüğü
P.G3.2.1.8	Çevre duyarlılığı ve farkındalığının artırılmasına yönelik yapılan yarışma ve etkinliklerin sayısı	İklim Değişikliği ve Sıfır Atık Müdürlüğü
P.G3.2.1.9	Çevre temizliği ve Sıfır Atık Projesi kapsamında uygulanan proje sayısı	İklim Değişikliği ve Sıfır Atık Müdürlüğü
F3.2.2	Temizlik hizmetleri alanında sağlanan standardı korumak ve geliştirmek	
P.G3.2.2.1	İlçe merkezinde zamanlı çöp toplama uygulamasının yaygınlaşması / Cadde-Sokak sayısı	Temizlik İşleri Müdürlüğü
F3.2.3	Gelişen teknoloji ile birlikte çevreci araçların yaygınlaştırılmasını sağlamak	
P.G3.2.3.1	Elektrikli araçların yaygınlaştırılması için şarj ünitesi alanları kurulması	İşletme ve İştirakler Müdürlüğü
P.G3.2.3.2	Yeni taşıt edinimlerinde ekonomiklik gözetilerek yerli üretim ile çevreci araçlar alınması	Makine İkmal Bakım ve Onarım Müdürlüğü
Hedef 3.3	Sokak hayvanlarının rehabilitasyonunu sağlayıcı çalışmalar yapmak	
F3.3.1	Patievi doğal yaşam alanında verilen hizmetlerin sürekliliğini sağlamak	
P.G3.3.1.1	Tedavi ve rehabilite edilen sokak hayvanı sayısı	Sağlık İşleri Müdürlüğü
P.G3.3.1.2	Sahiplendirilen sokak hayvanı sayısı	Sağlık İşleri Müdürlüğü
Hedef 3.4	Toplum sağlığının korunmasına yönelik çalışmalar yapmak	
F3.4.1	Sağlıklı yaşama yönelik eğitim ve bilinçlendirme faaliyetleri gerçekleştirmek	
P.G3.4.1.1	Toplum sağlığının korunmasına yönelik eğitim faaliyetlerinin düzenlenmesi	Kültür İşleri Müdürlüğü
P.G3.4.1.2	Sağlıklı yaşama yönelik gerçekleştirilen faaliyetlere personelin katılımının sağlanması	İnsan Kaynakları ve Eğitim Müdürlüğü
F3.4.2	Vektörel mücadele kapsamında ilaçlanması ile cami, okul binaları ve bahçelerinin dezenfeksiyon çalışmalarını yürütmek	
P.G3.4.2.1	Larva ile mücadele için zirai ilaçlama yapılması	Sağlık İşleri Müdürlüğü
P.G3.4.2.2	Haşeratla ve uçkunla mücadele için zirai ilaçlama yapılması	Sağlık İşleri Müdürlüğü
P.G3.4.2.3	Sulak alanlarda sadece hedef vektörler üzerine biyolojik ilaçlama çalışmaları yapılması	Sağlık İşleri Müdürlüğü
P.G3.4.2.4	Park ve yeşil alanlarda zirai mücadele için ilaçlama yapılması	Sağlık İşleri Müdürlüğü
P.G3.4.2.5	Yol ve kaldırımlarda yabancı ot ilaçlaması yapılması	Temizlik İşleri Müdürlüğü
F3.4.3	İlçemizde huzur ve esenliğin sağlanmasına yönelik denetimler yapmak	

Amaçlar/Hedefler	Faaliyet ve Proje	Sorumlu Birim/ler
P.G3.4.3.1	Denetimi yapılan sıhhi, gayri sıhhi ve umuma açık istirahat ve eğlence yerlerinin mevcut işyerlerine oranı	Zabıta Müdürlüğü
P.G3.4.3.2	İlçe genelinde kurulan pazar yerlerinin denetimlerinin yapılması	Zabıta Müdürlüğü
P.G3.4.3.3	İşyeri denetimlerinin sürekliliğinin sağlanması	Zabıta Müdürlüğü
P.G3.4.3.4	İlçedeki tüm asansörlerin denetlenme/işlem yapılma oranı	İmar ve Şehircilik Müdürlüğü
Hedef 3.5	Yenilenebilir enerji kaynakları ile ilgili projeler geliştirmek	
F3.5.1	Güneş enerjisinden istifade edebilecek çalışmalar yapmak	
P.G3.5.1.1	Süleymanlı GES'in kapasitesinin artırılması	İşletme ve İştirakler Müdürlüğü
P.G3.5.1.2	Belediye hizmet binalarının ve pazar alanlarının üst kısımlarına Güneş Enerji Sistemi (GES) projeleri ve uygulaması	İşletme ve İştirakler Müdürlüğü
Stratejik Amaç 4:	EĞİTİM, SANAT, KÜLTÜR, SOSYAL VE SPORTİF ALANLARDA TALAS'I CAZİBE MERKEZİ HALİNE GETİRMEK	
Hedef 4.1	Talas'ın marka değerinin ve bilinirliğinin artırılmasına yönelik çalışmalar yapmak	
F4.1.1	Belediye hizmetlerini tanıtıcı faaliyetler yürütmek	
P.G4.1.1.1	Belediyemiz internet sitesine ziyaretçi sayısının artırılması	Bilgi İşlem Müdürlüğü
P.G4.1.1.2	Gerçekleştirilen faaliyetlerin sosyal medyada paylaşım sayısı / Aylık	Basın Yayın ve Halkla İlişkiler Müdürlüğü
P.G4.1.1.3	Gerçekleştirilen faaliyetlerin tanıtımı için görsel brifingler düzenlenmesi	Basın Yayın ve Halkla İlişkiler Müdürlüğü
P.G4.1.1.4	Sosyal medya hesaplarımızın beğeni sayısının artırılması	Basın Yayın ve Halkla İlişkiler Müdürlüğü
P.G4.1.1.5	Ulusal basında yer alan haber sayısı / Aylık	Basın Yayın ve Halkla İlişkiler Müdürlüğü
F4.1.2	Tarihi ve kültürel mirasın gelecek nesillere aktarımı için çalışmalar yapmak	
P.G4.1.2.1	Harman meydanında bulunan taşınmazın Turist Bilgilendirme Noktasına dönüştürülmesi	Fen İşleri Müdürlüğü
P.G4.1.2.2	Rota Talas ekibinin etkinliğinin artırılarak ilçenin tarihi değerlerinin tanıtımı için yönlendirici turizm rehberliği yapılması / Tur prg.	Kültür İşleri Müdürlüğü
P.G4.1.2.3	İlçenin tarihi ve kültürel mirasını içeren tanıtıcı yayınlar hazırlanması / harita, rehber, katalog vs. yayın sayısı	Kültür İşleri Müdürlüğü
P.G4.1.2.4	Kurumlar nezdinde tanıtıcı bilgilendirme seminerleri düzenlenmesi	Kültür İşleri Müdürlüğü
Hedef 4.2	Eğitime yönelik projeler ile istihdamı desteklemek	
F4.2.1	İlçede okuma kültürünü geliştirmek ve yaygınlaştırmak	
P.G4.2.1.1	Kütüphanelerden yararlanan kişi sayısı / Aylık	Kültür İşleri Müdürlüğü
P.G4.2.1.2	Çocuklarla ve gençlerle okuma etkinlikleri düzenlenmesi / Aylık	Kültür İşleri Müdürlüğü
P.G4.2.1.3	Gezici kütüphaneler tarafından gerçekleştirilen etkinlik sayısı	Kültür İşleri Müdürlüğü
F4.2.2	İstihdamı desteklemeye yönelik faaliyetler düzenlemek	
P.G4.2.2.1	Unutulmaya yüz tutmuş geleneksel zanaat ve el sanatlarının gelecek kuşaklara aktarılmasına yönelik kurslar düzenlenmesi	Kültür İşleri Müdürlüğü
P.G4.2.2.2	Gençlerin meslek edindirilmesine yönelik eğitimler düzenlenmesi	Kültür İşleri Müdürlüğü
P.G4.2.2.3	Kadın girişimciliğine yönelik kurslar düzenlenmesi	Kültür İşleri Müdürlüğü

Amaçlar/Hedefler	Faaliyet ve Proje	Sorumlu Birim/ler
Hedef 4.3	Her yaşta vatandaşın ilgi alanlarına göre bir hobi ile buluşturmak	
F4.3.1	Spor kültürünün geliştirilmesine yönelik faaliyetler düzenlemek	
P.G4.3.1.1	Sporcu fabrikasında kayıtlı sporcu sayısı	Kültür İşleri Müdürlüğü
P.G4.3.1.2	Takımlar arası spor müsabakaları düzenlenmesi	Kültür İşleri Müdürlüğü
P.G4.3.1.3	Spor aleti bulunan park sayısı	Park ve Bahçeler Müdürlüğü
P.G4.3.1.4	Spor sahaları yapılması	Park ve Bahçeler Müdürlüğü
Hedef 4.4	Gençlerin dijital yeteneklerini geliştirmek, espor ve inovasyon konularında uzmanlaşmalarını sağlamak	
F4.4.1	Espor ve İnovasyon Merkezinin etkin kullanımını sağlamak	
P.G4.4.1.1	Teknofest takımları kurulması	Kültür İşleri Müdürlüğü
P.G4.4.1.2	Her yıl 1000+ öğrenciyeye ulaşan eğitim programları oluşturulması	Kültür İşleri Müdürlüğü
P.G4.4.1.3	Deneyimli espor oyuncularını ve inovasyon liderlerinden oluşan genç yeteneklere mentorluk sağlanması	Kültür İşleri Müdürlüğü
P.G4.4.1.4	Yerel ve uluslararası düzeyde espor turnuvaları, hackathonlar, oyun geliştirme etkinlikleri düzenlenmesi veya etkinliklerine katılım sağlanması	Kültür İşleri Müdürlüğü
Hedef 4.5	Sosyal ve kültürel amaçlı yeni mekanlar oluşturmak	
F4.5.1	Sosyal ve kültürel amaçlı tesisler yapmak	
P.G4.5.1.1	Millet Bahçesi Kültür Merkezi binasının yapılması	Fen İşleri Müdürlüğü
P.G4.5.1.2	Millet Bahçesi Kütüphane yapılması	Fen İşleri Müdürlüğü
P.G4.5.1.3	Millet Bahçesi Etkinlik Atölyesi yapılması	Fen İşleri Müdürlüğü
P.G4.5.1.4	Ali Dağı Sosyal Tesisi yapılması	Fen İşleri Müdürlüğü
Stratejik Amaç 5:	ÖNCELİKLİ GRUPLARIN YAŞAM KALİTESİNİ YÜKSELTMEK	
Hedef 5.1	Engelli vatandaşlarımızın sosyal hayata katılımını kolaylaştırmak	
F5.1.1	Engellilere yönelik etkinlikler düzenlemek	
P.G5.1.1.1	Engelliler gününde etkinlikler düzenlenmesi	Kültür İşleri Müdürlüğü
P.G5.1.1.2	Engelli Koordinasyon Merkezi kurulması	Sosyal Destek Hizmetleri Müdürlüğü
P.G5.1.1.3	Engellilere yönelik psikolojik destek sağlanması	Sosyal Destek Hizmetleri Müdürlüğü
F5.1.2	Engellilerin günlük hayatını kolaylaştırıcı fiziki iyileştirmeler yapmak	
P.G5.1.2.1	Engelli araçlarına ücretsiz bakım onarım hizmeti taleplerinin karşılama oranının artırılması	Makine İkmal Bakım ve Onarım Müdürlüğü
P.G5.1.2.2	Kaldırımlarda engelli rampaları yapılması	Ulaşım Hizmetleri Müdürlüğü
Hedef 5.2	Kadınların sosyal yaşamdaki konumlarını güçlendirmek	
F5.2.1	Kadın ve aileyi korumaya yönelik faaliyetlerde bulunmak	
P.G5.2.1.1	Aile Okulu Projesi kapsamında MEB ile işbirliği yapılması	Kültür İşleri Müdürlüğü
P.G5.2.1.2	Ailenin korunmasına yönelik eğitim faaliyetleri düzenlenmesi	Sosyal Destek Hizmetleri Müdürlüğü
P.G5.2.1.3	Kadınlara yönelik psikolojik destek sağlanması	Sosyal Destek Hizmetleri Müdürlüğü
Hedef 5.3	Çocuk ve gençlerin gelişimini desteklemek	
F5.3.1	Çocuk ve gençlere yönelik etkinlikler düzenlemek	

Amaçlar/Hedefler	Faaliyet ve Proje	Sorumlu Birim/ler
P.G5.3.1.1	Gençlere yönelik sosyal ve kültürel etkinlikler düzenlenmesi	Kültür İşleri Müdürlüğü
P.G5.3.1.2	Çocuklara yönelik etkinlikler düzenlenmesi	Kültür İşleri Müdürlüğü
P.G5.3.1.3	Musiki cemiyetinde çocuklara ve gençlere yönelik kurslar düzenlenmesi	Kültür İşleri Müdürlüğü
Hedef 5.4	İhtiyaç sahiplerine yönelik çalışmalar yapmak	
F5.4.1	Sosyal yardımlaşma ve dayanışmayı desteklemek	
P.G5.4.1.1	Gıda kolisi verilen hane sayısı	Sosyal Destek Hizmetleri Müdürlüğü
P.G5.4.1.2	Sosyal yardım alan veya alışveriş çeki verilen hane sayısı	Sosyal Destek Hizmetleri Müdürlüğü
P.G5.4.1.3	Hayır çarşısından yararlanan kişi sayısı	Sosyal Destek Hizmetleri Müdürlüğü
P.G5.4.1.4	Aşevinden yararlanan hane sayısı	İşletme ve İştirakler Müdürlüğü
<b>Stratejik Amaç 6:</b>	<b>TALAS'IN EKONOMİK GELİŞİMİNİ DESTEKLEMEK</b>	
Hedef 6.1	Kırsal kalkınmayı destekleyici çalışmalar yapmak	
F6.1.1	Hayvancılık ve tarımsal faaliyetleri desteklemek	
P.G6.1.1.1	Kırsalda kooperatifleşmeyi teşvik edici çalışmalar yapılması / İlgili kesimlerle toplantılar yapılması	Kırsal Hizmetler Müdürlüğü
P.G6.1.1.2	Topraksız tarım kültürünün gelişimi ve yaygınlaşmasını teşvik edici çalışmalar yapılması / Dene- me Ünitesi	Kırsal Hizmetler Müdürlüğü
P.G6.1.1.3	Hayvancılığın desteklenmesi amacıyla mera alanlarında ıslah çalışması yapılması	Kırsal Hizmetler Müdürlüğü
P.G6.1.1.4	Hayvanların temiz su ihtiyacını karşılamak amacıyla mera alanlarına sıvat konulması	Kırsal Hizmetler Müdürlüğü
P.G6.1.1.5	Ahırlardan toplanan doğal gübreleri kompostlaştırarak ekim alanlarında kullanılmasının sağlanması	Kırsal Hizmetler Müdürlüğü
P.G6.1.1.6	Belediyemize ait zirai alet ve teçhizatın faydalandırılan çiftçi sayısı	Kırsal Hizmetler Müdürlüğü
P.G6.1.1.7	Mevsimlik tarım işçilerine barınma desteği sağlanması / Konteyner sayısı	Kırsal Hizmetler Müdürlüğü
P.G6.1.1.8	İlçemizde faaliyet gösteren çiftçilere tohum desteği sağlanması	Kırsal Hizmetler Müdürlüğü
P.G6.1.1.9	İlçemizde hayvancılık faaliyeti gösterenlere yem desteği sağlanması	Kırsal Hizmetler Müdürlüğü
P.G6.1.1.10	Mülkiyeti Belediyemize ait tarım arazilerinin ekilerek üretime kazandırılması	Kırsal Hizmetler Müdürlüğü
P.G6.1.1.11	İlçede yetiştirilen ürün çeşitliliğinin artırılması ve kullanılmayan arazilerin üretime kazandırılması için fizibilite raporu hazırlanması	Kırsal Hizmetler Müdürlüğü
P.G6.1.1.12	Tarım ve hayvancılığın geliştirilmesine yönelik eğitim desteği sağlanması	Kırsal Hizmetler Müdürlüğü
Hedef 6.2	Ekonomi, ticaret ve turizmin geliştirilmesine yönelik destekler sağlamak	
F6.2.1	Ekonomi, ticaret ve turizmin geliştirilmesine yönelik faaliyetler yapmak	
P.G6.2.1.1	İlçemizde ekonomi ve ticaretin geliştirilmesi için kurulan antika pazarının sürekliliğinin sağlanması / Kurulan pazar sayısı	Kültür İşleri Müdürlüğü
P.G6.2.1.2	Kadın girişimciliğinin desteklenmesini teminen satış ve teşhir alanları oluşturulması / Kurulan pazar sayısı	Kültür İşleri Müdürlüğü
P.G6.2.1.3	Başakpınar fırın yapımı	Fen İşleri Müdürlüğü
P.G6.2.1.4	Başakpınar pazar yerinin yenilenmesi	Fen İşleri Müdürlüğü
P.G6.2.1.5	Küçük sanayi sitesi yapılması	Fen İşleri Müdürlüğü
F6.2.2	Hava sporlarını arttırmaya yönelik çalışmalar yapmak	
P.G6.2.2.1	Yamaç paraşütü yarışmalarının organize edilmesi	Kültür İşleri Müdürlüğü
P.G6.2.2.2	Model uçak yarışmalarının organize edilmesi	Kültür İşleri Müdürlüğü
P.G6.2.2.3	Yelkenkanat yarışmalarının organize edilmesi	Kültür İşleri Müdürlüğü

## HEDEF KARTLARI

A1		ŞEFFAF VE KATILIMCI YÖNETİM ANLAYIŞIYLA KURUMSAL YAPIYI GÜÇLENDİRMEK									
H1.1		Belediyenin halkla ilişkilerini geliştirmek									
Performans Göstergesi	Hedef Etkisi	Plan Dönemi Başlangıç Değeri	2025	2026	2027	2028	2029	İzleme Sıklığı	Raporlama Sıklığı		
P.G1.1.1.1	Muhtarla yapılan toplantı sayısı	%20	10	10	10	12	12	Üçer Aylık	Yıllık		
P.G1.1.1.2	Şeffaf Odada yapılan toplantı sayısı	%30	52	52	52	52	10.000	Üçer Aylık	Yıllık		
P.G1.1.2.1	Vatandaş şikâyetlerinin ortalama giderilme süresi/Gün	%30	10	9	8	7	6	5	Üçer Aylık	Yıllık	
P.G1.1.2.2	Vatandaş memnuniyeti oranı (Anket sonuçları)/%	%20	%75	%80	%85	%90	%95	%100	Üçer Aylık	Yıllık	
Sorumlu Birim	Basın Yayın ve Halkla İlişkiler Müdürlüğü - Muhtarlık İşleri Müdürlüğü- Beyaz Masa (İlgili Müdürlük)-Yazı İşleri Müdürlüğü										
İşbirliği Yapılacak Birim(ler)	Tüm Birimler										
Riskler											
Faaliyet ve Proje Maliyet Tahminleri											
			2025	2026	2027	2028	2029	TOPLAM			
Faaliyet/Proje	F1.1.1 Katılımcılığı arttırmaya ve aidiyeti güçlendirmeye yönelik faaliyetler yapmak		0,00	0,00	0,00	0,00	0,00	0,00	0,00		
	F1.1.2 Vatandaş memnuniyetini arttırmaya yönelik çalışmalar yapmak		400.000,00	550.000,00	700.000,00	850.000,00	1.000.000,00	3.500.000,00			



A1		ŞEFFAF VE KATILIMCI YÖNETİM ANLAYIŞIYLA KURUMSAL YAPIYI GÜÇLENDİRMEK									
H1.2		İnsan kaynaklarını daha etkin ve verimli hale getirmek									
Performans Göstergesi		Hedefe Etkisi	Plan Dönemi Başlangıç Değeri	2025	2026	2027	2028	2029	İzleme Sıklığı	Raporlama Sıklığı	
P.G1.2.1.1	Personelin yetkinliğinin artırılmasına yönelik hizmet içi eğitimler yapılması	%25	10	8	8	10	10	10	Üçer Aylık	Yıllık	
P.G1.2.1.2	İç kontrol sistemi ve işleyişi hakkında eğitimler verilmesi	%25	2	2	2	2	2	2	Üçer Aylık	Yıllık	
P.G1.2.1.3	İş Sağlığı ve güvenliği eğitimleri verilmesi	%25	2	2	2	2	2	2	Üçer Aylık	Yıllık	
P.G1.2.1.4	Hizmet içi eğitimlere personelin katılım seviyesi	%25	%50	%60	%70	%75	%75	%75	Üçer Aylık	Yıllık	
Sorumlu Birim	İnsan Kaynakları ve Eğitim Müdürlüğü										
İşbirliği Yapılacak Birim(ler)	Tüm Birimler										
Riskler											
Faaliyet ve Proje Maliyet Tahminleri											
				2025	2026	2027	2028	2029	TOPLAM		
Faaliyet/Proje	F1.2.1 Kurumsal eğitim faaliyetlerini etkin ve verimli hale getirmek		200.000,00	220.000,00	250.000,00	300.000,00	350.000,00	1.320.000,00			



A1		ŞEFFAF VE KATILIMCI YÖNETİM ANLAYIŞIYLA KURUMSAL YAPIYI GÜÇLENDİRMEK									
H1.3		Hizmet sunumunda bilgi teknolojilerinin gerektirdiği imkânlardan azami ölçüde faydalanmak									
Performans Göstergesi		Hedefe Etkisi	Plan Dönemi Başlangıç Değeri	2025	2026	2027	2028	2029	İzleme Sıklığı	Raporlama Sıklığı	
P.G1.3.1.1	E-Devlet üzerinden sunulan hizmet sayısı	%15	14	15	16	20	20	25	Üçer Aylık	Yıllık	
P.G1.3.1.2	Dijital yollarla gerçekleştirilen e-tahsilat miktarının artırılması	%15	%5	%5	%6	%6	%8	%10	Üçer Aylık	Yıllık	
P.G1.3.1.3	Vatandaş istek ve şikayetlerinin sistem üzerinden kayıt oranı(%)	%15	%85	%90	%95	%100	%100	%100	Üçer Aylık	Yıllık	
P.G1.3.1.4	Birimlerin iş ve işleyişini sağlayan tüm işlemlerin elektronik ortama geçişinin sağlanması(%)	%15	%75	%80	%85	%90	%95	%100	Üçer Aylık	Yıllık	
P.G1.3.1.5	Felaket kurtarma merkezi yapılması ve etkin hale getirilmesi(%)	%10		%15	%20	%25	%25	%25	Üçer Aylık	Yıllık	
P.G1.3.1.6	Belediye ek hizmet binaları ile sosyal tesisleri için fiber hat çekilerek iletişim altyapısının tek noktadan yönetilebilir hale getirilmesi / Tesis sayısı	%15		3	3	3	4	4	Üçer Aylık	Yıllık	
P.G1.3.1.7	Belediye hizmetlerini ölçme ve değerlendirme sistemi kurulması (%)	%15					%50	%50	Üçer Aylık	Yıllık	
P.G1.2.1.4	Hizmet içi eğitimlere personelin katılım seviyesi	%25	%50	%60	%70	%75	%75	%75	Üçer Aylık	Yıllık	
Sorumlu Birim	Mali Hizmetler Müdürlüğü- Beyaz Masa (İlgili Müdürlük)- Bilgi İşlem Müdürlüğü										
İşbirliği Yapılacak Birim(ler)	Tüm Birimler- Basın Yayın ve Halkla İlişkiler Müdürlüğü- Bilgi İşlem Müdürlüğü										
Riskler											
Faaliyet ve Proje Maliyet Tahminleri											
Faaliyet/Proje				2025	2026	2027	2028	2029	TOPLAM		
F1.3.1 Bilgi ve iletişim teknolojileri altyapısını güçlendirmeye, geliştirmeye ve sürekliliğine yönelik faaliyetler yapmak				2.000.000,00	2.000.000,00	2.400.000,00	3.000.000,00	3.500.000,00	12.900.000,00		

A1 ŞEFFAF VE KATILIMCI YÖNETİM ANLAYIŞIYLA KURUMSAL YAPIYI GÜÇLENDİRMEK										
H1.4 Belediyemizde iç denetim sistemini etkinleştirmek										
Performans Göstergesi	Hedefe Etkisi	Plan Dönemi Başlangıç Değeri	2025	2026	2027	2028	2029	İzleme Sıklığı	Raporlama Sıklığı	
P.G1.4.1.1	İş süreçlerine yönelik risklerin belirlenerek alınacak önlemlere yönelik eylem planları oluşturulması (Adet)	%10	1	1	1	1	1	Üçer Aylık	Yıllık	
P.G1.4.1.2	Faliyetlerin yürütülmesinde hassas görevlerin belirlenmesi (Adet)	%10	1	1	1	1	1	Üçer Aylık	Yıllık	
P.G1.4.1.3	Belediyecilik hizmetlerine yönelik iş süreçleri ile ilgili kalite tetkikleri yapılması(Adet)	%10	1	1	1	1	1	Üçer Aylık	Yıllık	
P.G1.4.1.4	Belediyemizde iç kontrol sisteminin gelişim seviyesinin artırılması (%)	%15	%97	%97	%98	%98	%98	Üçer Aylık	Yıllık	
P.G1.4.1.5	Tüm ihale dosyaları üzerinde ön mali kontrol işlemi yapılması (%)	%20	%100	%100	%100	%100	%100	Üçer Aylık	Yıllık	
P.G1.4.1.6	İç denetim faaliyeti İç Denetim Koordinasyon Kurulunun etkinleştirilmesi (Adet)	%15				1	1	Üçer Aylık	Yıllık	
P.G1.4.1.7	İç denetim sonucunda alınması gerekli görülen önlemleri içeren eylem planı hazırlanması (Adet)	%20				1	1	Üçer Aylık	Yıllık	
Sorumlu Birim	Mali Hizmetler Müdürlüğü- Teftiş Kurulu Müdürlüğü- İnsan Kaynakları ve Eğitim Müdürlüğü									
İşbirliği Yapılacak Birim(ler)	Tüm Birimler- Teftiş Kurulu Müdürlüğü									
Riskler										
Faaliyet ve Proje Maliyet Tahminleri										
Faaliyet/Proje			2025	2026	2027	2028	2029	TOPLAM		
F1.4.1 Belediyemizde iç denetim sistemini etkinleştirmek			0,00	0,00	0,00	0,00	0,00	0,00		

A1 ŞEFFAF VE KATILIMCI YÖNETİM ANLAYIŞIYLA KURUMSAL YAPIYI GÜÇLENDİRMEK										
H1.5 Mali yönetimi ve finansal yapıyı güçlendirmek										
Performans Göstergesi	Hedefe Etkisi	Plan Dönemi Başlangıç Değeri	2025	2026	2027	2028	2029	İzleme Sıklığı	Raporlama Sıklığı	
P.G1.5.1.1	Gelir bütçesinin gerçekleşme oranı (%)	%15	%96	%96	%97	%97	%98	Üçer Aylık	Yıllık	
P.G1.5.1.2	Belediye taşınmazlarının değer tespit çalışmalarının tamamlanma oranı (%)	%15	10	11	12	15	25	50	Üçer Aylık	Yıllık
P.G1.5.1.3	Belediye gayrimenkullerini artırıcı ve gelir getirici arsalar üretilmesi (Adet)	%15	250	250	300	300	350	350	Üçer Aylık	Yıllık
P.G1.5.2.1	İnşaat hafriyatlarının çalışma yapılacak alanlara dökülmesinin teşvik edilmesi (%)	%10	%75	%80	%85	%90	%95	Üçer Aylık	Yıllık	
P.G1.5.2.2	Belediye taşıtlarının periyodik bakımlarının düzenli yapılmasının sağlayarak yakıt ve tamir masraflarının azaltılması(%)	%15	%5	%5	%5	%5	%5	Üçer Aylık	Yıllık	
P.G1.5.2.3	Belediye taşıtlarının kullanımında havuz sistemi uygulanarak yakıt tasarrufuna gidilmesi(Lt)	%15	10.000	10.000	10.000	10.000	10.000	Üçer Aylık	Yıllık	
P.G1.5.2.4	Satınalma işlemlerinde ihale sayısının artırılmasıyla doğru- dan temin oranı (%)	%15	%10	%10	%10	%10	%10	Üçer Aylık	Yıllık	
Sorumlu Birim	Mali Hizmetler Müdürlüğü- Plan ve Proje Müdürlüğü- Zabıta Müdürlüğü- Makine İkmal Bakım ve Onarım Müdürlüğü- Destek Hizmetleri Müdürlüğü									
İşbirliği Yapılacak Birim(ler)	Tüm Birimler- Mali Hizmetler Müdürlüğü-Ulaşım Hizmetleri Müdürlüğü									
Riskler										
Faaliyet ve Proje Maliyet Tahminleri										
Faaliyet/Proje			2025	2026	2027	2028	2029	TOPLAM		
F1.5.1 Belediye öz gelirlerinin artırıcı çalışmalar yapmak			0,00	0,00	0,00	0,00	0,00	0,00		
F1.5.2 Tasarruf sağlayıcı çalışmalar yapmak			600.000,00	600.000,00	600.000,00	600.000,00	600.000,00	3.000.000,00		

A2 TARIHİ DOKUYU KORUYARAK AFETLERE KARŞI DİRENÇLİ, MODERN BİR KENT OLUŞTURMAK									
H2.1 İlçedeki kültür ve tabiat varlıkları ile tarihî dokunun ve kent tarihi bakımından önem taşıyan mekânların korunmasını sağlamak									
Performans Göstergesi	Hedefe Etkisi	Plan Dönemi Başlangıç Değeri	2025	2026	2027	2028	2029	İzleme Sıklığı	Raporlama Sıklığı
P.G.2.1.1.1	Ali Saip Paşa Konağının restorasyonunun yapılması (%)	%15	%30	%30	%40			Üçer Aylık	Yıllık
P.G.2.1.1.2	Kıçıköy Mahallesi 2. Sarnıcın işlevlendirilmesi (%)	%15	%50	%50				Üçer Aylık	Yıllık
P.G.2.1.1.3	Zincidere Hamam Restorasyonu yapılması (%)	%15			%35	%35	%30	Üçer Aylık	Yıllık
P.G.2.1.1.4	Zincidere Yetimhane Restorasyonu yapılması (%)	%15			%35	%35	%30	Üçer Aylık	Yıllık
P.G.2.1.1.5	Karaman Bayırı Restorasyonu yapılması (%)	%15			%30	%35	%35	Üçer Aylık	Yıllık
P.G.2.1.1.6	Yaman Dede Cami Restorasyonu yapılması (%)	%15			%35	%35	%30	Üçer Aylık	Yıllık
P.G.2.1.1.7	Han Cami Restorasyonu yapılması (%)	%10			%40	%60		Üçer Aylık	Yıllık
Sorumlu Birim	Fen İşleri Müdürlüğü								
İşbirliği Yapılacak Birim(ler)									
Riskler									
Faaliyet ve Proje Maliyet Tahminleri									
Faaliyet/Proje	2025	2026	2027	2028	2029	TOPLAM			
F2.1.1 Tarihi yapılarda restorasyon çalışmaları yapmak	3.000.000,00	3.000.000,00	82.500.000,00	92.500.000,00	75.000.000,00	256.000.000,00			

A2 TARIHİ DOKUYU KORUYARAK AFETLERE KARŞI DİRENÇLİ, MODERN BİR KENT OLUŞTURMAK									
H2.2 Afet öncesi ve sonrası acil durum hazırlıkları yapmak									
Performans Göstergesi	Hedefe Etkisi	Plan Dönemi Başlangıç Değeri	2025	2026	2027	2028	2029	İzleme Sıklığı	Raporlama Sıklığı
P.G2.2.1.1	Afet yönetimi eylem planının oluşturularak güncel tutulması (Adet)	%25	1	1	1	1	1	Üçer Aylık	Yıllık
P.G2.2.1.2	Afet öncesi bilinçlendirmeye yönelik gerçekleştirilen eğitim sayısı (Adet)	%25	1	1	1	1	1	Üçer Aylık	Yıllık
P.G2.2.1.3	Stratejik ve Acil Durum Malzemelerinin kullanılabilir tutulması (%)	%25	%100	%100	%100	%100	%100	Üçer Aylık	Yıllık
P.G2.2.2.1	Yağmur suyu kanallarının temiz tutulması (%)	%25	%100	%100	%100	%100	%100	Üçer Aylık	Yıllık
Sorumlu Birim	Afet İşleri Müdürlüğü-Temizlik İşleri Müdürlüğü								
İşbirliği Yapılacak Birim(ler)	Tüm Birimler								
Riskler									
Faaliyet ve Proje Maliyet Tahminleri									
Faaliyet/Proje	2025	2026	2027	2028	2029	TOPLAM			
F2.2.1 Afet ve acil durum hazırlık çalışmaları yapmak	0,00	0,00	0,00	0,00	0,00	0,00			
F2.2.2 Taşkınları önleyici çalışmalar yapmak	0,00	0,00	0,00	0,00	0,00	0,00			





A2		TARİHİ DOKUYU KORUYARAK AFETLERE KARŞI DİRENÇLİ, MODERN BİR KENT OLUŞTURMAK									
H2.3		Ekonomik ömrünü tamamlamış yapılar tespit edilerek yapı stokunun iyileştirilmesiyle ilçemizi çağdaş yaşam standartlarına uygun hale getirmek									
Performans Göstergesi		Hedef Etkisi	Plan Dönemi Başlangıç Değeri	2025	2026	2027	2028	2029	İzleme Sıklığı	Raporlama Sıklığı	
P.G2.3.1.1	Can ve mal kaybına yol açma riski taşıyan mahalleler veya mahalle içinde alanların gruplandırılması (Adet)	%10	7	7	7	7	7	7	Üçer Aylık	Yıllık	
P.G2.3.1.2	Öngörülen alanların ilçe yüzölçümüne oranı (%)	%15	%38	%38	%38	%38	%38	%38	Üçer Aylık	Yıllık	
P.G2.3.1.3	Öngörülen alanlardaki konut sayısının ilçe konut stokuna oranı(%)	%15	%35	%35	%35	%35	%35	%35	Üçer Aylık	Yıllık	
P.G2.3.2.1	Tüm mahalle bütününde gruplandırma çalışmaları yapılması(Adet)	%15	3	3	4	4	5	5	Üçer Aylık	Yıllık	
P.G2.3.2.2	Öngörülen alanların ilçe yüzölçümüne oranı(%)	%15	%1	%1	%1	%1	%1	%1	Üçer Aylık	Yıllık	
P.G2.3.3.1	İlçemizdeki mahallelerde rezerv yapı alanı olabilecek bölgelerin belirlenmesi için çalışmalar yapılması(Adet)	%15	4	5	5	6	6	6	Üçer Aylık	Yıllık	
P.G2.3.3.2	Öngörülen alanların ilçe yüzölçümüne oranı (%)	%15	%27	%27	%27	%28	%28	%28	Üçer Aylık	Yıllık	
Sorumlu Birim	Kentsel Dönüşüm Müdürlüğü										
İşbirliği Yapılacak Birim(ler)											
Riskler											
Faaliyet ve Proje Maliyet Tahminleri											
Faaliyet/Proje				2025	2026	2027	2028	2029	TOPLAM		
F2.3.1 Riskli alanların ve yapıların tespitine yönelik çalışmalar yapmak				15.000.000,00	23.000.000,00	33.000.000,00	40.000.000,00	45.000.000,00	156.000.000,00		
F2.3.2 Kentsel dönüşüm ve gelişim alanlarını belirlemek				0,00	0,00	0,00	0,00	0,00	0,00		
F2.3.3 Rezerv yapı alanlarını belirlemek				0,00	0,00	0,00	0,00	0,00	0,00		

A2		TARİHİ DOKUYU KORUYARAK AFETLERE KARŞI DİRENÇLİ, MODERN BİR KENT OLUŞTURMAK									
H2.5		İhtiyaç duyulan alanlarda altyapı ve üstyapı çalışmaları gerçekleştirmek									
Performans Göstergesi		Hedef Etkisi	Plan Dönemi Başlangıç Değeri	2025	2026	2027	2028	2029	İzleme Sıklığı	Raporlama Sıklığı	
P.G2.5.1.1	Yeni açılan yol uzunluğu (m)	%15	18.500	25.000	27.500	30.000	32.500	35.000	Üçer Aylık	Yıllık	
P.G2.5.1.2	Yenilenen ve bakımı yapılan yol uzunluğu (m)	%15	10.000	12.500	12.500	15.000	15.000	17.500	Üçer Aylık	Yıllık	
P.G2.5.2.1	Hayır sahiplerinin bulunması ve dini tesis yaptırılması (Adet)	%10			1		1	1	Üçer Aylık	Yıllık	
P.G2.5.3.1	İhtiyaç duyulan mahallelerde hayırsever desteği ile okul yaptırılmasının teşvik edilmesi (Adet)	%10		1	1	1	1	1	Üçer Aylık	Yıllık	
P.G2.5.3.2	Hayırsever desteği ile uygulama iş lisesi yaptırılması (Adet)	%20			%30	%35	%35		Üçer Aylık	Yıllık	
P.G2.5.4.1	İlçede özel eğitim okulları açılması yönünde teşvik edici çalışmalar yapılması (Adet)	%10	7	8	8	10	10	11	Üçer Aylık	Yıllık	
P.G2.5.5.1	Teknik Birimler Şantiyesi Hangar İkmal İnşaatı tamamlanma oranı (%)	%10		%14	%26	%30	%30		Üçer Aylık	Yıllık	
P.G2.5.5.2	Kurum arşivinin geliştirilmesi (%)	%10						%100	Üçer Aylık	Yıllık	
Sorumlu Birim	Fen İşleri Müdürlüğü-İmar ve Şehircilik Müdürlüğü-Özel Kalem Müdürlüğü-Ulaşım Hizmetleri Müdürlüğü										
İşbirliği Yapılacak Birim(ler)	Özel Kalem Müdürlüğü- İmar ve Şehircilik Müdürlüğü										
Riskler											
Faaliyet ve Proje Maliyet Tahminleri											
Faaliyet/Proje				2025	2026	2027	2028	2029	TOPLAM		
F2.5.1 Yol yapımı, bakım, onarım ve yenileme faaliyetleri ile erişilebilirliği artırmak				60.000.000,00	85.000.000,00	120.000.000,00	150.000.000,00	200.000.000,00	615.000.000,00		
F2.5.2 Dini tesislerin kurulmasını teşvik etmek				0,00	0,00	0,00	0,00	0,00	0,00		
F2.5.3 İlçedeki okulların sayısının artırılması ile tekli eğitime geçilmesi yönünde girişimlerde bulunmak					22.500.000,00	26.500.000,00	26.000.000,00		75.000.000,00		
F2.5.4 İlçede özel eğitim okullarının yaygınlaşması yönünde çalışmalar yapmak				0,00	0,00	0,00	0,00	0,00	0,00		
F2.5.5 Hizmet binalarını geliştirmek				14.000.000,00	26.000.000,00	30.000.000,00	30.000.000,00		100.000.000,00		

A3 ÇEVRECI VE İKLİM UYUMLU TALAS OLUŞTURMAK										
H3.1 Yeşil alanları nitelik ve nicelik olarak geliştirmek										
Performans Göstergesi		Hedef Etkisi	Plan Dönemi Başlangıç Değeri	2025	2026	2027	2028	2029	İzleme Sıklığı	Raporlama Sıklığı
P.G3.1.1.1	Yeni park yapılması (Adet)	%25	10	12	10	11	11	10	Üçer Aylık	Yıllık
P.G3.1.1.2	Kişi başına düşen yeşil alan büyüklüğü (m <sup>2</sup> )	%30	12,3	12,38	12,53	12,69	12,84	12,99	Üçer Aylık	Yıllık
P.G3.1.2.1	Yenilenen park sayısı (Adet)	%25	5	5	5	5	5	5	Üçer Aylık	Yıllık
P.G3.1.2.2	Bakımı ve peyzaj düzenlemesi yapılan kavşak, cadde ve refüj sayısı (Adet)	%20	2	2	2	2	2	2	Üçer Aylık	Yıllık
Sorumlu Birim	Park ve Bahçeler Müdürlüğü									
İşbirliği Yapılacak Birim(ler)	Ulaşım Hizmetleri Müdürlüğü- Fen İşleri Müdürlüğü									
Riskler										
Faaliyet ve Proje Maliyet Tahminleri										
Faaliyet/Proje				2025	2026	2027	2028	2029	TOPLAM	
F3.1.1 Ağaçlandırma çalışmaları ve parklar yapmak				1.500.000,00	2.500.000,00	3.500.000,00	4.200.000,00	5.200.000,00	13.400.000,00	
F3.1.2 Mevcut park ve yeşil alanların bakımını yapmak				34.000.000,00	30.000.000,00	38.000.000,00	39.000.000,00	39.000.000,00	142.000.000,00	

A3 ÇEVRECI VE İKLİM UYUMLU TALAS OLUŞTURMAK										
H3.2 Çevre bilincinin artırılması ve ekolojik sistemin korunmasına yönelik çalışmalar yapmak										
Performans Göstergesi		Hedef Etkisi	Plan Dönemi Başlangıç Değeri	2025	2026	2027	2028	2029	İzleme Sıklığı	Raporlama Sıklığı
P.G3.2.1.1	Geri dönüşümü yapılan karışık ambalaj atığı miktarı (ton)	%8	300	350	350	350	350	350	Üçer Aylık	Yıllık
P.G3.2.1.2	Geri dönüşümü yapılan tekstil atığı miktarı (ton)	%8	200	200	200	200	200	200	Üçer Aylık	Yıllık
P.G3.2.1.3	Geri dönüşümü yapılan bitkisel atık yağ miktarı (kg)	%8	9.500	10.000	11.000	11.500	11.500	12.000	Üçer Aylık	Yıllık
P.G3.2.1.4	Geri dönüşümü yapılan atık madeni yağ miktarı (kg)	%8	1.800	2.000	2.000	2.000	2.000	2.000	Üçer Aylık	Yıllık
P.G3.2.1.5	Toplanan tehlikeli atık miktarı (kg)	%8	400	500	500	500	500	500	Üçer Aylık	Yıllık
P.G3.2.1.6	Toplanan atık pil miktarı (kg)	%8	1.150	2.000	2.000	2.000	2.000	2.000	Üçer Aylık	Yıllık
P.G3.2.1.7	Çevre bilincinin artırılmasına yönelik verilen eğitim sayısı (Adet)	%8	3	5	5	5	5	5	Üçer Aylık	Yıllık
P.G3.2.1.8	Çevre duyarlılığı ve farkındalığının artırılmasına yönelik yapılan yarışma ve etkinliklerin sayısı (Adet)	%8	2	2	2	2	2	2	Üçer Aylık	Yıllık
P.G3.2.1.9	Çevre temizliği ve Sıfır Atık Projesi kapsamında uygulanan proje sayısı	%8	1	2	2	2	2	2	Üçer Aylık	Yıllık
P.G3.2.2.1	İlçe merkezinde zamanlı çöp toplama uygulamasının yaygınlaşması / Cadde-Sokak sayısı (Adet)	%8	48	60	75	90	105	120	Üçer Aylık	Yıllık
P.G3.2.3.1	Elektrikli araçların yaygınlaştırılması için şarj ünitesi alanları kurulması (Adet)	%10					1		Üçer Aylık	Yıllık
P.G3.2.3.2	Yeni taşıt edinimlerinde ekonomik gözetilerek yerli üretim ile çevreci araçlar alınması (Adet)	%10					1	2	Üçer Aylık	Yıllık
Sorumlu Birim	İklim Değişikliği ve Sıfır Atık Müdürlüğü- Temizlik İşleri Müdürlüğü- İşletme ve İştirakler Müdürlüğü-Makine İkmal Bakım ve Onarım Müdürlüğü									
İşbirliği Yapılacak Birim(ler)	Makine İkmal Bakım ve Onarım Müdürlüğü									
Riskler										
Faaliyet ve Proje Maliyet Tahminleri										
Faaliyet/Proje				2025	2026	2027	2028	2029	TOPLAM	
F3.2.1 Geri dönüşüm çalışmaları ve sıfır atık projeleri ile çevre duyarlılığını artırıcı çalışmalar yapmak				1.500.000,00	1.500.000,00	1.500.000,00	1.500.000,00	1.500.000,00	7.500.000,00	
F3.2.2 Temizlik hizmetleri alanında sağlanan standardı korumak ve geliştirmek				11.000.000,00	12.000.000,00	13.000.000,00	14.000.000,00	16.000.000,00	66.000.000,00	
F3.2.3 Gelişen teknoloji ile birlikte çevreci araçların yaygınlaştırılmasını sağlamak				0,00	0,00	0,00	1.700.000,00	3.000.000,00	4.700.000,00	

A3 ÇEVRECI VE İKLİM UYUMLU TALAS OLUŞTURMAK										
H3.3 Sokak hayvanlarının rehabilitasyonunu sağlayıcı çalışmalar yapmak										
Performans Göstergesi	Hedef Etkisi	Plan Dönemi Başlangıç Değeri	2025	2026	2027	2028	2029	İzleme Sıklığı	Raporlama Sıklığı	
P.G.3.3.1.1	Tedavi ve rehabilite edilen sokak hayvanı sayısı (Adet)	%50	1733	3.000	3.500	3.000	2.500	2.000	Üçer aylık	Yıllık
P.G.3.3.1.2	Sahiplendirilen sokak hayvanı sayısı (Adet)	%50	80	200	250	300	300	250	Üçer aylık	Yıllık
Sorumlu Birim	Sağlık İşleri Müdürlüğü									
İşbirliği Yapılacak Birim(ler)										
Riskler										
Faaliyet ve Proje Maliyet Tahminleri										
Faaliyet/Proje	2025	2026	2027	2028	2029	TOPLAM				
F3.3.1 Patievi doğal yaşam alanında verilen hizmetlerin sürekliliğini sağlamak	2.000.000,00	4.000.000,00	7.000.000,00	9.000.000,00	10.000.000,00	32.000.000,00				



A3 ÇEVRECI VE İKLİM UYUMLU TALAS OLUŞTURMAK										
H3.4 Toplum sağlığının korunmasına yönelik çalışmalar yapmak										
Performans Göstergesi	Hedef Etkisi	Plan Dönemi Başlangıç Değeri	2025	2026	2027	2028	2029	İzleme Sıklığı	Raporlama Sıklığı	
P.G3.4.1.1	Toplum sağlığının korunmasına yönelik faaliyetler düzenlenmesi (Adet)	%9	1	1	1	1	1	1	Üçer Aylık	Yıllık
P.G3.4.1.2	Sağlıklı yaşama yönelik gerçekleştirilen faaliyetlere personelin katılımının sağlanması (%)	%9		20	20	20	20	20	Üçer Aylık	Yıllık
P.G3.4.2.1	Larva ile mücadele için zirai ilaçlama yapılması (lt)	%9	500	550	600	650	700	800	Üçer Aylık	Yıllık
P.G3.4.2.2	Haşeratla ve uçkunla mücadele için zirai ilaçlama yapılması (lt)	%9	3.600	3.750	3.900	4.000	4.100	4.500	Üçer Aylık	Yıllık
P.G3.4.2.3	Sulak alanlarda sadece hedef vektörler üzerine biyolojik ilaçlama çalışmaları yapılması (lt)	%10	150	160	180	190	200	220	Üçer Aylık	Yıllık
P.G3.4.2.4	Park ve yeşil alanlarda zirai mücadele için ilaçlama yapılması (lt)	%9	1.200	1.400	1.500	1.600	1.750	2.000	Üçer Aylık	Yıllık
P.G3.4.2.5	Yol ve kaldırımlarda yabancı ot ilaçlaması yapılması (lt)	%9	1.500	1.750	2.000	2.250	2.500	2.750	Üçer Aylık	Yıllık
P.G3.4.3.1	Denetimi yapılan sıhhi, gayri sıhhi ve umuma açık istirahat ve eğlence yerlerinin mevcut işyerlerine oranı (%)	%9		%90	%90	%95	%95	%98	Üçer Aylık	Yıllık
P.G3.4.3.2	İlçe genelinde kurulan pazar yerlerinin denetimlerinin yapılması (Adet)	%9		620	710	750	790	800	Üçer Aylık	Yıllık
P.G3.4.3.3	İşyeri denetimlerinin sürekliliğinin sağlanması (%)	%9		%90	%95	%95	%95	%95	Üçer Aylık	Yıllık
P.G3.4.3.4	İlçedeki tüm asansörlerin denetlenme/işlem yapılma oranı (%)	%9		%100	%100	%100	%100	%100	Üçer Aylık	Yıllık
Sorumlu Birim	Kültür İşleri Müdürlüğü- İnsan Kaynakları ve Eğitim Müdürlüğü- Sağlık İşleri Müdürlüğü- Temizlik İşleri Müdürlüğü- Zabıta Müdürlüğü- İmar ve Şehircilik Müdürlüğü									
İşbirliği Yapılacak Birim(ler)	Kültür İşleri Müdürlüğü									
Riskler										
Faaliyet ve Proje Maliyet Tahminleri										
Faaliyet/Proje	2025	2026	2027	2028	2029	TOPLAM				
F3.4.1 Sağlıklı yaşama yönelik eğitim ve bilinçlendirme faaliyetleri gerçekleştirmek	10.000,00	16.000,00	25.000,00	40.000,00	46.000,00	137.000,00				
F3.4.2 Vektörel mücadele kapsamında ilaçlanması ile cami, okul binaları ve bahçelerinin dezenfeksiyon çalışmalarını yürütmek	10.000.000,00	15.000.000,00	20.000.000,00	30.000.000,00	40.000.000,00	115.000.000,00				
F3.4.3 İlçemizde huzur ve esenliğin sağlanmasına yönelik denetimler yapmak	0,00	0,00	0,00	0,00	0,00	0,00				

A3 ÇEVRECİ VE İKLİM UYUMLU TALAS OLUŞTURMAK											
H3.5 Yenilenebilir enerji kaynakları ile ilgili projeler geliştirmek											
Performans Göstergesi	Hedefe Etkisi	Plan Dönemi Başlangıç Değeri	2025	2026	2027	2028	2029	İzleme Sıklığı	Raporlama Sıklığı		
P.G.3.5.1.1	Süleymanlı GES'in kapasitesinin artırılması(kWE)	%50		100 (kWE)				Üçer Aylık	Yıllık		
P.G.3.5.1.2	Belediye hizmet binalarının ve pazar alanlarının üst kısımlarına Güneş Enerji Sistemi (GES) projeleri ve uygulaması (kWE)	%50				1		Üçer Aylık	Yıllık		
Sorumlu Birim	İşletme ve İştirakler Müdürlüğü										
İşbirliği Yapılacak Birim(ler)	Fen İşleri Müdürlüğü										
Riskler											
Faaliyet ve Proje Maliyet Tahminleri											
Faaliyet/Proje			2025	2026	2027	2028	2029	TOPLAM			
F3.5.1 Güneş enerjisinden istifade edebilecek çalışmalar yapmak				30.000.000,00		5.000.000,00		35.000.000,00			



A4 EĞİTİM, SANAT, KÜLTÜR, SOSYAL VE SPORİF ALANLARDA TALAS'I CAZİBE MERKEZİ HALİNE GETİRMEK											
H4.1 Talas'ın marka değerinin ve bilinirliğinin artırılmasına yönelik çalışmalar yapmak											
Performans Göstergesi	Hedefe Etkisi	Plan Dönemi Başlangıç Değeri	2025	2026	2027	2028	2029	İzleme Sıklığı	Raporlama Sıklığı		
P.G4.1.1.1	Belediyemiz internet sitesine aylık ortalama ziyaretçi sayısı (Adet)	%10	20.000	22.000	24.000	26.000	28.000	30.000	Üçer Aylık	Yıllık	
P.G4.1.1.2	Gerçekleştirilen faaliyetlerin sosyal medyada paylaşım sayısı / Aylık	%10	150	180	200	250	300	350	Üçer Aylık	Yıllık	
P.G4.1.1.3	Gerçekleştirilen faaliyetlerin tanıtımı için düzenlenen brifing sayısı (Aylık)	%10	2	4	4	4	5	6	Üçer Aylık	Yıllık	
P.G4.1.1.4	Sosyal medya hesaplarımızın ortalama beğeni sayısı (Adet)	%10	300	350	400	400	450	500	Üçer Aylık	Yıllık	
P.G4.1.1.5	Ulusal basında yer alan haber sayısı / Aylık	%15	20	25	30	35	40	50	Üçer Aylık	Yıllık	
P.G4.1.2.1	Harman meydanında bulunan taşınmazın Turist Bilgilendirme Noktasına dönüştürülmesi (Adet)	%15					1		Üçer Aylık	Yıllık	
P.G4.1.2.2	Rota Talas ekibinin etkinliğinin artırılarak ilçenin tarihi değerlerinin tanıtımı için düzenlenen tur programı sayısı (Adet)	%10	65	70	75	80	85		Üçer Aylık	Yıllık	
P.G4.1.2.3	İlçenin tarihi ve kültürel mirasını içeren tanıtıcı yayınlar hazırlanması (harita, rehber, katalog vs. yayın sayısı)	%10	1	1	1	1	1		Üçer Aylık	Yıllık	
P.G4.1.2.4	Kurumlar nezdinde tanıtıcı bilgilendirme seminerleri düzenlenmesi (Adet)	%10	1	1	1	1	1		Üçer Aylık	Yıllık	
Sorumlu Birim	Bilgi İşlem Müdürlüğü- Basın Yayın ve Halkla İlişkiler Müdürlüğü- Fen İşleri Müdürlüğü- Kültür İşleri Müdürlüğü										
İşbirliği Yapılacak Birim(ler)	Basın Yayın ve Halkla İlişkiler Müdürlüğü										
Riskler											
Faaliyet ve Proje Maliyet Tahminleri											
Faaliyet/Proje			2025	2026	2027	2028	2029	TOPLAM			
F4.1.1 Belediye hizmetlerini tanıtıcı faaliyetler yürütmek			2.000.000,00	2.100.000,00	2.200.000,00	2.300.000,00	2.400.000,00	11.000.000,00			
F4.1.2 Tarihi ve kültürel mirasın gelecek nesillere aktarımı için çalışmalar yapmak			130.000,00	200.000,00	300.000,00	400.000,00	5.550.000,00	6.580.000,00			

A4 EĞİTİM, SANAT, KÜLTÜR, SOSYAL VE SPOR TİF ALANLARDA TALAS'I CAZİBE MERKEZİ HALİNE GETİRMEK										
H4.2 Eğitime yönelik projeler ile istihdamı desteklemek										
Performans Göstergesi	Hedef Etkisi	Plan Dönemi Başlangıç Değeri	2025	2026	2027	2028	2029	İzleme Sıklığı	Raporlama Sıklığı	
P.G4.2.1.1	Kütüphanelerden yararlanan kişi sayısı (Aylık)	%15	24.000	25.000	26.000	27.000	28.000	Üçer Aylık	Yıllık	
P.G4.2.1.2	Çocuklarla ve gençlerle okuma etkinlikleri düzenlenmesi (Aylık)	%15	1	1	1	1	1	Üçer Aylık	Yıllık	
P.G4.2.1.3	Gezici kütüphaneler tarafından gerçekleştirilen etkinlik sayısı (Aylık)	%15	2	2	2	2	2	Üçer Aylık	Yıllık	
P.G4.2.2.1	Unutulmaya yüz tutmuş geleneksel zanaat ve el sanatlarının gelecek kuşaklara aktarılmasına yönelik düzenlenen kurs sayısı (Aylık)	%20	2	2	2	2	2	Üçer Aylık	Yıllık	
P.G4.2.2.2	Gençlerin meslek edindirilmesine yönelik düzenlenen eğitim sayısı (Adet)	%20	1	1	1	1	1	Üçer Aylık	Yıllık	
P.G4.2.2.3	Kadın girişimciliğine yönelik düzenlenen kurs sayısı (Adet)	%15	8	8	8	9	9	Üçer Aylık	Yıllık	
Sorumlu Birim	Kültür İşleri Müdürlüğü									
İşbirliği Yapılacak Birim(ler)										
Riskler										
Faaliyet ve Proje Maliyet Tahminleri										
Faaliyet/Proje	2025	2026	2027	2028	2029	TOPLAM				
F4.2.1 İlçede okuma kültürünü geliştirmek ve yaygınlaştırmak	0,00	0,00	0,00	0,00	0,00	0,00				
F4.2.2 İstihdamı desteklemeye yönelik faaliyetler düzenlemek	0,00	0,00	0,00	0,00	0,00	0,00				

A4 EĞİTİM, SANAT, KÜLTÜR, SOSYAL VE SPOR TİF ALANLARDA TALAS'I CAZİBE MERKEZİ HALİNE GETİRMEK										
H4.3 Her yaştan vatandaşın ilgi alanlarına göre bir hobi ile buluşturmak										
Performans Göstergesi	Hedef Etkisi	Plan Dönemi Başlangıç Değeri	2025	2026	2027	2028	2029	İzleme Sıklığı	Raporlama Sıklığı	
P.G.4.3.1.1	Sporcu fabrikasında kayıtlı sporcu sayısı (Adet)	%25	750	770	790	800	825	Üçer Aylık	Yıllık	
P.G.4.3.1.2	Takımlar arası düzenlenen spor müsabakası sayısı (Adet)	%25	1	1	1	1	1	Üçer Aylık	Yıllık	
P.G.4.3.1.3	Spor aleti bulunan park sayısı(Adet)	%25	8	8	7	9	8	Üçer Aylık	Yıllık	
P.G.4.3.1.4	Spor sahaları yapılması (Adet)	%25	2	2	3	2	3	Üçer Aylık	Yıllık	
Sorumlu Birim	Kültür İşleri Müdürlüğü- Park ve Bahçeler Müdürlüğü- Fen İşleri Müdürlüğü									
İşbirliği Yapılacak Birim(ler)										
Riskler										
Faaliyet ve Proje Maliyet Tahminleri										
Faaliyet/Proje	2025	2026	2027	2028	2029	TOPLAM				
F4.3.1 Spor kültürünün geliştirilmesine yönelik faaliyetler düzenlemek	4.895.000,00	6.700.000,00	4.960.000,00	7.060.000,00	7.350.000,00	30.965.000,00				



A4		EĞİTİM, SANAT, KÜLTÜR, SOSYAL VE SPORTİF ALANLARDA TALAS'I CAZİBE MERKEZİ HALİNE GETİRMEK								
H4.4		Gençlerin dijital yeteneklerini geliştirmek, espor ve inovasyon konularında uzmanlaşmalarını sağlamak								
Performans Göstergesi		Hedefe Etkisi	Plan Dönemi Başlangıç Değeri	2025	2026	2027	2028	2029	İzleme Sıklığı	Raporlama Sıklığı
P.G.4.4.1.1	Teknofest takımları kurulması (Adet)	%25		50	50	50	50	50	Üçer Aylık	Yıllık
P.G.4.4.1.2	Her yıl 1000+ öğrenciye ulaşan eğitim programları oluşturulması (Adet)	%25		3	4	5	6	7	Üçer Aylık	Yıllık
P.G.4.4.1.3	Deneyimli espor oyuncularını ve inovasyon liderlerinden oluşan genç yeteneklere mentorluk sağlanması (Adet)	%25		100	100	100	100	100	Üçer Aylık	Yıllık
P.G.4.4.1.4	Yerel ve uluslararası düzeyde espor turnuvaları, hackathonlar, oyun geliştirme etkinlikleri düzenlenmesi veya etkinliklerine katılım sağlanması (Adet)	%25		12	12	12	12	12	Üçer Aylık	Yıllık
Sorumlu Birim	Kültür İşleri Müdürlüğü- Park ve Bahçeler Müdürlüğü- Fen İşleri Müdürlüğü									
İşbirliği Yapılacak Birim(ler)										
Riskler										
Faaliyet ve Proje Maliyet Tahminleri										
Faaliyet/Proje				2025	2026	2027	2028	2029	TOPLAM	
F4.4.1 Espor ve İnovasyon Merkezinin etkin kullanımını sağlamak				2.500.000,00	3.500.000,00	4.500.000,00	5.500.000,00	6.500.000,00	22.500.000,00	

A4		EĞİTİM, SANAT, KÜLTÜR, SOSYAL VE SPORTİF ALANLARDA TALAS'I CAZİBE MERKEZİ HALİNE GETİRMEK								
H4.5		Sosyal ve kültürel amaçlı tesisler yapmak								
Performans Göstergesi		Hedefe Etkisi	Plan Dönemi Başlangıç Değeri	2025	2026	2027	2028	2029	İzleme Sıklığı	Raporlama Sıklığı
P.G.4.5.1.1	Millet Bahçesi Kültür Merkezi binasının yapıma oranı(%)	%25				%35	%35	%30	Üçer Aylık	Yıllık
P.G.4.5.1.2	Millet Bahçesi Kütüphane yapıma oranı (%)	%25				%35	%35	%30	Üçer Aylık	Yıllık
P.G.4.5.1.3	Millet Bahçesi Etkinlik Atölyesi tamamlanma oranı (%)	%25				%35	%35	%30	Üçer Aylık	Yıllık
P.G.4.5.1.4	Ali Dağı Sosyal Tesisi tamamlanma oranı (%)	%25				%50	%50		Üçer Aylık	Yıllık
Sorumlu Birim	Fen İşleri Müdürlüğü									
İşbirliği Yapılacak Birim(ler)										
Riskler										
Faaliyet ve Proje Maliyet Tahminleri										
Faaliyet/Proje				2025	2026	2027	2028	2029	TOPLAM	
F4.5.1 Sosyal ve kültürel amaçlı tesisler yapmak						52.500.000,00	87.500.000,00	80.000.000,00	220.000.000,00	



A5 ÖNCELİKLİ GRUPLARIN YAŞAM KALİTESİNİ YÜKSELTEMEK											
H5.1 Engelli vatandaşlarımızın sosyal hayata katılımını kolaylaştırmak											
Performans Göstergesi	Hedefe Etkisi	Plan Dönemi Başlangıç Değeri	2025	2026	2027	2028	2029	İzleme Sıklığı	Raporlama Sıklığı		
P.G5.1.1.1	Engelliler gününde etkinlikler düzenlenmesi (Adet)	%20	1	1	1	1	1	Üçer Aylık	Yıllık		
P.G5.1.1.2	Engelli Koordinasyon Merkezi kurulması (Adet)	%10	1	1	1	1	1	Üçer Aylık	Yıllık		
P.G5.1.1.3	Engellilere yönelik psikolojik destek sağlanması(Adet)	%20	20	25	30	35	40	Üçer Aylık	Yıllık		
P.G5.1.2.1	Engelli araçlarına ücretsiz bakım onarım hizmeti taleplerinin karşılama oranının artırılması (%)	%20	250	300	350	400	450	Üçer Aylık	Yıllık		
P.G5.1.2.2	Kaldırımlarda engelli rampaları yapılması (Adet)	%20	48	50	60	60	70	100	Üçer Aylık	Yıllık	
Sorumlu Birim	Kültür İşleri Müdürlüğü-Sosyal Destek Hizmetleri Müdürlüğü-Makine İkmal Bakım ve Onarım Müdürlüğü-Ulaşım Hizmetleri Müdürlüğü										
İşbirliği Yapılacak Birim(ler)											
Riskler											
Faaliyet ve Proje Maliyet Tahminleri											
Faaliyet/Proje			2025	2026	2027	2028	2029	TOPLAM			
F5.1.1 Engellilere yönelik etkinlikler düzenlemek			400.000,00	450.000,00	700.000,00	850.000,00	1.000.000,00	3.400.000,00			
F5.1.2 Engellilerin günlük hayatını kolaylaştırıcı fiziki iyileştirmeler yapmak			100.000,00	130.000,00	170.000,00	200.000,00	300.000,00	900.000,00			

A5 ÖNCELİKLİ GRUPLARIN YAŞAM KALİTESİNİ YÜKSELTEMEK											
H5.2 Kadınların sosyal yaşamdaki konumlarını güçlendirmek											
Performans Göstergesi	Hedefe Etkisi	Plan Dönemi Başlangıç Değeri	2025	2026	2027	2028	2029	İzleme Sıklığı	Raporlama Sıklığı		
P.G.5.2.1.1	Aile Okulu Projesi kapsamında MEB ile işbirliği yapılması (Adet)	%35	1	1	1	1	1	Üçer Aylık	Yıllık		
P.G.5.2.1.2	Ailenin korunmasına yönelik eğitim faaliyetleri düzenlenmesi (Adet)	%35	1	1	1	1	1	Üçer Aylık	Yıllık		
P.G.5.2.1.3	Kadınlara yönelik psikolojik destek sağlanması (Adet)	%30	20	30	40	50	60	Üçer Aylık	Yıllık		
Sorumlu Birim	Fen İşleri Müdürlüğü										
İşbirliği Yapılacak Birim(ler)											
Riskler											
Faaliyet ve Proje Maliyet Tahminleri											
Faaliyet/Proje			2025	2026	2027	2028	2029	TOPLAM			
F5.2.1 Kadın ve aileyi korumaya yönelik faaliyetlerde bulunmak			250.000,00	300.000,00	350.000,00	400.000,00	450.000,00	1.750.000,00			



A5 ÖNCELİKLİ GRUPLARIN YAŞAM KALİTESİNİ YÜKSELTMEK										
H5.3 Çocuk ve gençlerin gelişimini desteklemek										
Performans Göstergesi		Hedef Etkisi	Plan Dönemi Başlangıç Değeri	2025	2026	2027	2028	2029	İzleme Sıklığı	Raporlama Sıklığı
P.G.5.3.1.1	Gençlere yönelik sosyal ve kültürel etkinlikler düzenlenmesi (Adet)	%35		5	7	7	7	7	Üçer Aylık	Yıllık
P.G.5.3.1.2	Çocuklara yönelik etkinlikler düzenlenmesi (Adet)	%35		5	7	9	10	12	Üçer Aylık	Yıllık
P.G.5.3.1.3	Musiki cemiyetinde çocuklara ve gençlere yönelik kurslar düzenlenmesi (Adet)	%30		6	6	6	6	6	Üçer Aylık	Yıllık
Sorumlu Birim	Kültür İşleri Müdürlüğü									
İşbirliği Yapılacak Birim(ler)										
Riskler										
Faaliyet ve Proje Maliyet Tahminleri										
Faaliyet/Proje				2025	2026	2027	2028	2029	TOPLAM	
F5.3.1 Çocuk ve gençlere yönelik etkinlikler düzenlemek				30.000,00	50.000,00	80.000,00	114.000,00	167.000,00	441.000,00	



A5 ÖNCELİKLİ GRUPLARIN YAŞAM KALİTESİNİ YÜKSELTMEK										
H5.4 İhtiyaç sahiplerine yönelik çalışmalar yapmak										
Performans Göstergesi		Hedef Etkisi	Plan Dönemi Başlangıç Değeri	2025	2026	2027	2028	2029	İzleme Sıklığı	Raporlama Sıklığı
P.G.5.4.1.1	Gıda kolisi verilen hane sayısı (Adet)	%25		4.900	5.000	5.100	5.200	5.300	Üçer Aylık	Yıllık
P.G.5.4.1.2	Sosyal yardım alan veya alış-veriş çeki verilen hane sayısı (Adet)	%25		20	25	30	35	40	Üçer Aylık	Yıllık
P.G.5.4.1.3	Hayır çarşısından yararlanan kişi sayısı (Adet)	%25		8.000	8.050	8.100	8.150	8.200	Üçer Aylık	Yıllık
P.G.5.4.1.4	Aşevinden yararlanan hane sayısı (Adet)	%25	220	220	210	200	200	200	Üçer Aylık	Yıllık
Sorumlu Birim	Sosyal Destek Hizmetleri Müdürlüğü-İşletme İştirakler Müdürlüğü									
İşbirliği Yapılacak Birim(ler)										
Riskler										
Faaliyet ve Proje Maliyet Tahminleri										
Faaliyet/Proje				2025	2026	2027	2028	2029	TOPLAM	
F5.4.1 Sosyal yardımlaşma ve dayanışmayı desteklemek				10.520.000,00	12.738.000,00	15.560.000,00	18.890.000,00	22.120.000,00	79.828.000,00	



A6 TALAS'IN EKONOMİK GELİŞİMİNİ DESTEKLEMEK										
H6.1 Kırsal kalkınmayı destekleyici çalışmalar yapmak										
Performans Göstergesi		Hedefe Etkisi	Plan Dönemi Başlangıç Değeri	2025	2026	2027	2028	2029	İzleme Sıklığı	Raporlama Sıklığı
P.G.6.1.1.1	Kırsalda kooperatifleşmeyi teşvik edici çalışmalar yapılması / İlgili kesimlerle toplantılar yapılması (Adet)	%8	1	1	1	1	1	1	Üçer Aylık	Yıllık
P.G.6.1.1.2	Topraksız tarım kültürünün gelişimi ve yaygınlaşmasını teşvik edici çalışmalar yapılması / Deneme Ünitesi (Adet)	%8	1	1	1	1	1	1	Üçer Aylık	Yıllık
P.G.6.1.1.3	Hayvancılığın desteklenmesi amacıyla mera alanlarında ıslah çalışması yapılması (m <sup>2</sup> )	%8	600.000	800.000	800.000	800.000	850.000	900.000	Üçer Aylık	Yıllık
P.G.6.1.1.4	Hayvanların temiz su ihtiyacını karşılamak amacıyla mera alanlarına sıvat konulması (Adet)	%8	50	50	50	50	50	50	Üçer Aylık	Yıllık
P.G.6.1.1.5	Ahırlardan toplanan doğal gübrelere kompostlaştırarak ekim alanlarında kullanılmasının sağlanması (Adet)	%8	900	950	950	950	975	985	Üçer Aylık	Yıllık
P.G.6.1.1.6	Belediyemize ait zirai alet ve teçhizatın faydalandırılan çiftçi sayısı (Adet)	%8	200	250	250	300	350	400	Üçer Aylık	Yıllık
P.G.6.1.1.7	Mevsimlik tarım işçilerine barınma desteği sağlanması / Konteyner sayısı (Adet)	%8	32	32	32	32	32	32	Üçer Aylık	Yıllık
P.G.6.1.1.8	İlçemizde faaliyet gösteren çiftçilere tohum desteği sağlanması (TL)	%8	600.000	700.000	900.000	950.000	975.000	985.000	Üçer Aylık	Yıllık
P.G.6.1.1.9	İlçemizde hayvancılık faaliyeti gösterenlere yem desteği sağlanması (TL)	%10	140.000	200.000	300.000	400.000	500.000	600.000	Üçer Aylık	Yıllık
P.G.6.1.1.10	Mülkiyeti Belediyemize ait tarım arazilerinin ekilerek üretime kazandırılması (m <sup>2</sup> )	%10	800.000	850.000	900.000	950.000	975.000	985.000	Üçer Aylık	Yıllık
P.G.6.1.1.11	İlçede yetiştirilen ürün çeşitliliğinin artırılması ve kullanılmayan arazilerin üretime kazandırılması için fizibilite raporu hazırlanması (Adet)	%8	1	1	1	1	1	1	Üçer Aylık	Yıllık
P.G.6.1.1.12	Tarım ve hayvancılığın geliştirilmesine yönelik eğitim desteği sağlanması (Adet)	%8	7	10	10	10	10	10	Üçer Aylık	Yıllık
Sorumlu Birim	Kırsal Hizmetler Müdürlüğü									
İşbirliği Yapılacak Birim(ler)										
Riskler										
Faaliyet ve Proje Maliyet Tahminleri										
Faaliyet/Proje				2025	2026	2027	2028	2029	TOPLAM	
F6.1.1 Hayvancılık ve tarımsal faaliyetleri desteklemek				4.500.000,00	4.700.000,00	5.000.000,00	5.300.000,00	5.500.000,00	25.000.000,00	

A6 TALAS'IN EKONOMİK GELİŞİMİNİ DESTEKLEMEK										
H6.2 Ekonomi, ticaret ve turizmin geliştirilmesine yönelik destekler sağlamak										
Performans Göstergesi		Hedefe Etkisi	Plan Dönemi Başlangıç Değeri	2025	2026	2027	2028	2029	İzleme Sıklığı	Raporlama Sıklığı
P.G6.2.1.1	İlçemizde ekonomi ve ticaretin geliştirilmesi için kurulan antika pazarının sürekliliğinin sağlanması / Kurulan pazar sayısı	%15		22	22	22	22	22	Üçer Aylık	Yıllık
P.G6.2.1.2	Kadın girişimciliğinin desteklenmesini teminen satış ve teşhir alanları oluşturulması / Kurulan pazar sayısı	%15		12	12	12	12	12	Üçer Aylık	Yıllık
P.G6.2.1.3	Başakpınar fırını tamamlanma oranı(%)	%15		%30	%70				Üçer Aylık	Yıllık
P.G6.2.1.4	Başakpınar pazar yerinin yenilenme oranı (%)	%10		%30	%70				Üçer Aylık	Yıllık
P.G6.2.1.5	Küçük sanayi sitesinin tamamlanma oranı (%)	%15			%30	%35	%35		Üçer Aylık	Yıllık
P.G6.2.2.1	Yamaç paraşütü yarışmalarının organize edilmesi (Adet)	%10		1	1	1	1	1	Üçer Aylık	Yıllık
P.G6.2.2.2	Model uçak yarışmalarının organize edilmesi (Adet)	%10			1		1		Üçer Aylık	Yıllık
P.G6.2.2.3	Yelkenkanat yarışmalarının organize edilmesi (Adet)	%10				1	1		Üçer Aylık	Yıllık
Sorumlu Birim	Zabıta Müdürlüğü-Fen İşleri Müdürlüğü-Kültür İşleri Müdürlüğü-Makine İkmal Bakım ve Onarım Müdürlüğü									
İşbirliği Yapılacak Birim(ler)										
Riskler										
Faaliyet ve Proje Maliyet Tahminleri										
Faaliyet/Proje				2025	2026	2027	2028	2029	TOPLAM	
F6.2.1 Ekonomi, ticaret ve turizmin geliştirilmesine yönelik faaliyetler yapmak				4.750.000,00	25.850.000,00	17.500.000,00	17.500.000,00		65.600.000,00	
F6.2.2 Hava sporlarını arttırmaya yönelik çalışmalar yapmak				100.000,00	160.000,00	230.000,00	330.000,00	440.000,00	1.260.000,00	

A6		TALAS'IN EKONOMİK GELİŞİMİNİ DESTEKLEMEK								
H6.2		Ekonomi, ticaret ve turizmin geliştirilmesine yönelik destekler sağlamak								
Performans Göstergesi		Hedef Etkisi	Plan Dönemi Başlangıç Değeri	2025	2026	2027	2028	2029	İzleme Sıklığı	Raporlama Sıklığı
P.G6.2.1.1	İlçemizde ekonomi ve ticaretin geliştirilmesi için kurulan antika pazarının sürekliliğinin sağlanması / Kurulan pazar sayısı	%15		22	22	22	22	22	Üçer Aylık	Yıllık
P.G6.2.1.2	Kadın girişimciliğinin desteklenmesini teminen satış ve teşhir alanları oluşturulması / Kurulan pazar sayısı	%15		12	12	12	12	12	Üçer Aylık	Yıllık
P.G6.2.1.3	Başakpınar fırını tamamlanma oranı(%)	%15		%30	%70				Üçer Aylık	Yıllık
P.G6.2.1.4	Başakpınar pazar yerinin yenilenme oranı (%)	%10		%30	%70				Üçer Aylık	Yıllık
P.G6.2.1.5	Küçük sanayi sitesinin tamamlanma oranı (%)	%15		%30	%35	%35			Üçer Aylık	Yıllık
P.G6.2.2.1	Yamaç paraşütü yarışmalarının organize edilmesi (Adet)	%10		1	1	1	1	1	Üçer Aylık	Yıllık
P.G6.2.2.2	Model uçak yarışmalarının organize edilmesi (Adet)	%10			1		1		Üçer Aylık	Yıllık
P.G6.2.2.3	Yelkenkanat yarışmalarının organize edilmesi (Adet)	%10				1	1		Üçer Aylık	Yıllık
Sorumlu Birim	Zabıta Müdürlüğü-Fen İşleri Müdürlüğü-Kültür İşleri Müdürlüğü-Makine İkmal Bakım ve Onarım Müdürlüğü									
İşbirliği Yapılacak Birim(ler)										
Riskler										
Faaliyet ve Proje Maliyet Tahminleri										
Faaliyet/Proje				2025	2026	2027	2028	2029	TOPLAM	
F6.2.1 Ekonomi, ticaret ve turizmin geliştirilmesine yönelik faaliyetler yapmak				4.750.000,00	25.850.000,00	17.500.000,00	17.500.000,00		65.600.000,00	
F6.2.2 Hava sporlarını arttırmaya yönelik çalışmalar yapmak				100.000,00	160.000,00	230.000,00	330.000,00	440.000,00	1.260.000,00	

## HEDEFLERDEN SORUMLU VE İŞBİRLİĞİ YAPILACAK BİRİMLER

Birim	H1.1	H1.2	H1.3	H1.4	H1.5	H2.1	H2.2	H2.3	H2.4	H2.5	H3.1	H3.2	H3.3	H3.4	H3.5	H4.1	H4.2	H4.3	H4.4	H4.5	H5.1	H5.2	H5.3	H5.4	H6.1
Afet İşleri Müdürlüğü	i						S																		
Basın Yayın ve Halkla İlg. Müdürlüğü	i																								
Bilgi İşlem Müdürlüğü	S																								
Destek Hizmetleri Müdürlüğü	i																								
Emlak ve İstimlak Müdürlüğü	i																								
Etüt Proje Müdürlüğü	i																								
Fen İşleri Müdürlüğü	i																								
Hukuk İşleri Müdürlüğü	i																								
İklim Değ. ve Sıfır Atık Müdürlüğü	i																								
İmar ve Şehircilik Müdürlüğü	i																								
İnsan Kaynakları ve Eđt. Müdürlüğü	i																								
İşletme ve İştirakler Müdürlüğü	i																								
Kentsel Dönüşüm Müdürlüğü	i																								
Kırsal Hizmetler Müdürlüğü	i																								
Kültür İşleri Müdürlüğü	i																								
Makine İkmal Bak. ve Onr. Müdürlüğü	i																								
Mali Hizmetler Müdürlüğü	i																								
Muhtarlık İşleri Müdürlüğü	S																								
Özel Kalem Müdürlüğü	i																								
Park ve Bahçeler Müdürlüğü	i																								
Plan ve Proje Müdürlüğü	i																								
Sağlık İşleri Müdürlüğü	i																								
Sosyal Destek Hizmetleri Müdürlüğü	i																								
Teftiş Kurulu Müdürlüğü	i																								
Temizlik İşleri Müdürlüğü	i																								
Ulaşım Hizmetleri Müdürlüğü	i																								
Yazı İşleri Müdürlüğü	i																								
Zabıta Müdürlüğü	i																								

S: Sorumlu Birim İ: İşbirliği Yapılacak Birim

## MALİYETLENDİRME

Amaçlar ve Hedefler	2025 yılı	2026 yılı	2027 yılı	2028 yılı	2029 yılı	Toplam Maliyet
<b>AMAÇ 1</b>	<b>3.200.000,00</b>	<b>3.370.000,00</b>	<b>3.950.000,00</b>	<b>4.750.000,00</b>	<b>5.450.000,00</b>	<b>20.720.000,00</b>
H1.1	400.000,00	550.000,00	700.000,00	850.000,00	1.000.000,00	3.500.000,00
H1.2	200.000,00	220.000,00	250.000,00	300.000,00	350.000,00	1.320.000,00
H1.3	2.000.000,00	2.000.000,00	2.400.000,00	3.000.000,00	3.500.000,00	12.900.000,00
H1.4	0,00	0,00	0,00	0,00	0,00	0,00
H1.5	600.000,00	600.000,00	600.000,00	600.000,00	600.000,00	3.000.000,00
<b>AMAÇ 2</b>	<b>92.600.000,00</b>	<b>160.100.000,00</b>	<b>292.500.000,00</b>	<b>339.000.000,00</b>	<b>320.500.000,00</b>	<b>1.204.700.000,00</b>
H2.1	3.000.000,00	3.000.000,00	82.500.000,00	92.500.000,00	75.000.000,00	256.000.000,00
H2.2	0,00	0,00	0,00	0,00	0,00	0,00
H2.3	15.000.000,00	23.000.000,00	33.000.000,00	40.000.000,00	45.000.000,00	156.000.000,00
H2.4	600.000,00	600.000,00	500.000,00	500.000,00	500.000,00	2.700.000,00
H2.5	74.000.000,00	133.500.000,00	176.500.000,00	206.000.000,00	200.000.000,00	790.000.000,00
<b>AMAÇ 3</b>	<b>60.010.000,00</b>	<b>95.016.000,00</b>	<b>83.025.000,00</b>	<b>104.440.000,00</b>	<b>114.746.000,00</b>	<b>457.237.000,00</b>
H3.1	35.500.000,00	32.500.000,00	41.500.000,00	43.200.000,00	44.200.000,00	196.900.000,00
H3.2	12.500.000,00	13.500.000,00	14.500.000,00	17.200.000,00	20.500.000,00	78.200.000,00
H3.3	2.000.000,00	4.000.000,00	7.000.000,00	9.000.000,00	10.000.000,00	32.000.000,00
H3.4	10.010.000,00	15.016.000,00	20.025.000,00	30.040.000,00	40.046.000,00	115.137.000,00
H3.5		30.000.000,00		5.000.000,00		35.000.000,00
<b>AMAÇ 4</b>	<b>9.525.000,00</b>	<b>12.500.000,00</b>	<b>64.455.000,00</b>	<b>102.770.000,00</b>	<b>101.800.000,00</b>	<b>291.050.000,00</b>
H4.1	2.130.000,00	2.300.000,00	2.495.000,00	2.710.000,00	7.950.000,00	17.585.000,00
H4.2	0,00	0,00	0,00	0,00	0,00	0,00
H4.3	4.895.000,00	6.700.000,00	4.960.000,00	7.060.000,00	7.350.000,00	30.965.000,00
H4.4	2.500.000,00	3.500.000,00	4.500.000,00	5.500.000,00	6.500.000,00	22.500.000,00
H4.5			52.500.000,00	87.500.000,00	80.000.000,00	220.000.000,00
<b>AMAÇ 5</b>	<b>11.300.000,00</b>	<b>13.668.000,00</b>	<b>16.860.000,00</b>	<b>20.454.000,00</b>	<b>24.037.000,00</b>	<b>86.319.000,00</b>
H5.1	500.000,00	580.000,00	870.000,00	1.050.000,00	1.300.000,00	4.300.000,00
H5.2	250.000,00	300.000,00	350.000,00	400.000,00	450.000,00	1.750.000,00
H5.3	30.000,00	50.000,00	80.000,00	114.000,00	167.000,00	441.000,00
H5.4	10.520.000,00	12.738.000,00	15.560.000,00	18.890.000,00	22.120.000,00	79.828.000,00
<b>AMAÇ 6</b>	<b>9.350.000,00</b>	<b>30.710.000,00</b>	<b>22.730.000,00</b>	<b>23.130.000,00</b>	<b>5.940.000,00</b>	<b>91.860.000,00</b>
H6.1	4.500.000,00	4.700.000,00	5.000.000,00	5.300.000,00	5.500.000,00	25.000.000,00
H6.2	4.850.000,00	26.010.000,00	17.730.000,00	17.830.000,00	440.000,00	66.860.000,00
Genel Yön.Gideri	1.621.836.620,00	1.582.848.701,00	1.509.603.336,05	1.498.235.502,85	1.624.945.477,99	7.837.469.637,89
<b>TOPLAM</b>	<b>1.807.821.620,00</b>	<b>1.898.212.701,00</b>	<b>1.993.123.336,05</b>	<b>2.092.779.502,85</b>	<b>2.197.418.477,99</b>	<b>9.989.355.637,89</b>

## ÖLÇME, İZLEME VE DEĞERLENDİRME

Belediyemizin 2025-2029 dönemi için hazırladığı stratejik planın belirlenen stratejik amaç ve hedeflere ulaşmasını sağlamak amacıyla planlanan proje ve faaliyetlerin uygulama sürecinde izlenmesi, ölçülmesi ve değerlendirilmesi yapılacaktır.

Planın yürürlüğe girmesiyle başlayacak olan izleme ve değerlendirme süreci ile amaç ve hedeflere ne ölçüde ulaşıldığı belirlenip, eksikliklerin giderilmesi sağlanacaktır.

Hedeflerin ve ilgili performans göstergeleri ile risklerin takibi, ilgili hedeften sorumlu birimin yöneticisinin; harcama birimlerinden hedeflere ilişkin alınan gerçekleştirme değerlerinin konsolide edilmesi ve Üst Yöneticiye sunulması ise Mali Hizmetler Müdürlüğü sorumluluğunda olacaktır.

Üçer aylık dönemlerde performans göstergelerinin gerçekleştirmelerini izlemekte yılsonu itibarıyla ise performans gerçekleştirme sonuçlarına ilişkin raporlara Faaliyet Raporu'nda yer verilmektedir.

Bu süreçte Mali Hizmetler Müdürlüğü, harcama birimlerinden sorumlu oldukları hedefler bazında izleme ve değerlendirme raporları ve birim faaliyet raporlarını stratejik plana uygun hazırlamasını isteyecek; harcama birimlerinden gelen raporları konsolide ederek ilgili kurula ve Üst Yöneticiye sunacaktır.

