

# TÜRKÖĞLU BELEDİYESİ STRATEJİK PLAN

2025-2029

## İÇİNDEKİLER

SUNUŞ	2
GİRİŞ	3
Stratejik Planın Yasal Dayanağı	4
Belediyemizde Stratejik Planlama Süreci	9
I- MEVCUT DURUM ANALİZ	11
A- TARİHİ GELİŞİM	12
1- Türkoğlu Adının Kökeni ve Türkoğlu' nun İdari Yapısı	12
2- İlçe Tarihi	14
3- Kurum Tarihi	14
B- YASAL YÜKÜMLÜLÜKLER VE MEVZUAT ANALİZİ	15
1- Yasal Yükümlülükler ve Mevzuat	15
2- Yönetim ve İç Kontrol Sistemi	16
C- FAALİYET ALANLARI İLE ÜRÜN VE HİZMETLER	19
D- PAYDAŞ ANALİZİ	24
1- Paydaş Analizi Önemi	25
2- İç Paydaş Analizi	25
3- Dış Paydaş Analizi	26
E- KURULUŞ İÇİ ANALİZ VE ÇEVRE ANALİZİ	28
1- İç Çevre Analizi	29
a- Örgüt Yapısı	29
b- İnsan Kaynakları	30
c- Fiziksel Kaynaklar	35
d- Bilgi ve Teknolojik Kaynaklar	36
e- Mali Durum	39
2- Dış Çevre Analizi	41
a- İlçe Nüfusunun Sosyo-Demografik Yapısı	41
b- Coğrafi Konum	43
c- Sınırlar	44
3- GZFT (SWOT) Analizi	45
a- Güçlü Yönler	46
b- Zayıf Yönler	46
c- Fırsatlar	46
d- Tehditler	46
II- GELECEĞE BAKIŞ	47
A- MİSYONUMUZ	48
B- VİZYONUMUZ	48
C- TEMEL DEĞERLERİMİZ	48
D- TEMEL POLİTİKA ve ÖNCELİKLERİMİZ	48
E- STRATEJİK AMAÇ ve HEDEFLERİMİZ	52
F- STRATEJİK AMAÇ VE HEDEFLER MALİYETLENDİRME ve KAYNAK İHTİYACI	57
G-HEDEF RİSKLERİ VE KONTROL FAALİYETLERİ	94
H-MALİYETLENDİRME	94
I- İZLEME ve DEĞERLENDİRME	96

# BAŐKANIN SUNUŐU

## BAŞKAN SUNUŞU

Stratejik Plan'da misyon, vizyon ve belediyemizin temel değerleri gözden geçirilmiş, Türkoğlu' nun gideceği yönü tarif eden stratejik amaçlar belirlenmiştir.

Bütün projelerimizi Türkoğlu' nun özelliğini dikkate alarak yapılandırmaya devam edecek, yenilikçi hizmet modelimizi geliştirerek sürdüreceğiz.

Vatandaşlarımızın bugün ve gelecekteki ihtiyaçlarını göz önünde bulundurarak Türkoğlu' nu yeniden kurmaya devam edeceğiz. Belediye olarak Türkoğlu' nu marka haline getirmek ve değerini yükseltmek, cazibe merkezi niteliğine kavuşturmak için çalışacağız.

Hedeflere ulaşma düzeyini ölçmek ve değerlendirmek üzere performans göstergeleri belirlenmiş ve bir bilgi sistemine bağlanmasına yönelik ön çalışmalar yapılmıştır. Hazırlanmış olduğumuz stratejik plan, kurum kaynaklarımızın daha etkin kullanılmasına, faaliyetlerinin artmasına, kurumsal kimliğimizin güç kazanmasına katkı sağlayacak.

Türkoğlu' nun, sadece önümüzdeki beş yılını değil, sonraki yıllarını da düşünerek makro ölçekli planlamalar yapacak ve projelerimize gerçekleştireceğiz. Yapacağımız planlar ve gerçekleştireceğimiz projeler Türkoğlu' nu bulunduğu noktadan çok daha ileri seviyelere götürecektir. Uzun vade de hedefimiz Türkoğlu' nu nitelikli büyüyen bir merkez haline getirmektir. Hedefimiz gerçekleştiğinde Türkoğlu bölgesi tamamlanmış kentsel dönüşümleriyle, Lojistik Merkezi ile ve OSB sanayisiyle, Beş bin kişilik Cezaevi ve yöresel değerleriyle bir cazibe ve çekim merkezi halini almış olacaktır.

Stratejik Plan; İmar, fen işleri, park bahçeler, temizlik, kültür, sosyal belediyeçilik gibi hizmetler başta olmak üzere; Toplumsal ve bireysel yaşamda önemli paya sahip yatırım, hizmet ve faaliyet için beş yıllık 7 amaç ve 73 hedef içermektedir.

2025-2029 Stratejik Planımızın ilçemize ve hemşehrilerimize hayırlı hizmetlere vesile olmasını diler, tüm çalışma arkadaşlarıma teşekkür eder, sevgi ve saygılarımı sunarım.

**Mehmet KARACA**  
Belediye Başkanı

# GİRİŞ

## GİRİŞ

**Kamu yönetimi;** Devlet ve toplum düzeninin kesintisiz olarak işlemesi ve kamunun ortak ihtiyaçlarını karşılamaya yönelik mal ve hizmetlerin üretilip halka sunulmasına ilişkin bir sistemdir.

Kamu hizmetlerinin yerine getirilebilmesi amacıyla kurulan kamu yönetimi; Merkezi ve yerel olmak üzere iki ayrı yapılanmadan oluşmaktadır.

**Merkezden yönetim;** Kamu yönetiminde karar mekanizmalarının merkeze bağlı olması ve merkez tarafından belirlenmesi, mali kaynak yönetiminin (gelir ve giderlerin), her türlü personel işlemlerinin ve kamu hizmetlerinin organizasyonunun merkezi birimler veya onlara bağlı birimler tarafından yapılmasını ifade eder.

**Yerinden yönetim ise;** Merkezi yönetimden ayrı bir tüzel kişiliğe sahip bulunan idari kuruluşların yönetimle ilgili kararlar alıp uygulayabildiği sistemdir. Yerel yönetimler, yerel halkın ihtiyaçlarını etkin bir şekilde karşılamak üzere, yerel topluluğa kamu hizmeti sağlayan ve yerel halkın kendi seçtiği organlarca yönetilen, idari, siyasi ve toplumsal bir kurumdur.

Kamu yönetiminde özellikle 1980'li yıllardan sonra yeniden yapılanma çalışmaları iki alanda yürütülmektedir. Makro düzeyde merkezi ve yerel yönetimlerin yetki ve kaynak açısından yeniden şekillendirilmesi için reformlar yapılırken, diğer yandan kamu yönetiminin işleyiş ve hizmet süreçlerine yönelik etkinlik ve verimlilik artırıcı çalışmalar sürdürülmektedir. Stratejik Planlama ya da daha geniş ifade ile Stratejik Yönetim Modeli' nin kamu yönetimlerinde uygulanması da bu çalışmaların bir sonucudur.

Stratejik Plan, bir kurumun bulunduğu iç ve dış çevre şartlarını değerlendirerek, gelecekle ilgili ulaşmak istediği amaçları, bu amaçlara ulaşmak için takip edeceği stratejileri ve varılmak istenen hedefler ile bu strateji ve hedeflere uygun proje ve faaliyetlerini belirlemesidir.

### Stratejik Plan 4 aşamadan oluşan bir çalışmadır:

**1. Aşama: Durum analizi:** Kurumun içinde bulunduğu dış şartların (dünya trendi, ulusal gelişmeler, mevzuat, kent gelişim seviyesi, vb) belirlenmesinin yanı sıra iç şartların yani kurumun mali, örgütsel, beşeri kaynak, süreç yönetimi, projeleri ve benzeri unsurlarının analiz edilmesidir. Bir başka ifade ile "Neredeyiz" sorusuna cevap arama aşamasıdır.

**2. Aşama:** Kurumun gelecek öngörüsünün, yani vizyon, misyon, ilkeler ile orta ve uzun vade de hangi alanlara odaklanılacağı (Kilit Performans Alanlar), bu alanlarda neyin amaçlandığının (Stratejik Amaçlar) belirlenmesi çalışmasıdır. Bir başka ifade ile "Nereye ulaşmak istiyoruz" sorusunun cevaplandırılması çalışmasıdır.

**3. Aşama:** Kurumun ön gördüğü geleceğe nasıl ulaşacağını belirlediği çalışmadır. İkinci aşamada belirlenen amaçlara ulaşmak için hangi politikaların izleneceği (Stratejik hedefler) ve bu politikalara uygun, uygulama proje ve faaliyetlerin belirlendiği çalışmadır. Bir başka ifade ile "Nasıl ulaşabiliriz" sorusunun cevaplandırılma çalışmasıdır.

**4. Aşama:** Yapılan faaliyet ve gerçekleştirilen projelerin amaçlara uygunluğunun nasıl ölçüleceğinin, ölçüm kriter ve metodunun belirlenmesidir. Bir başka ifade ile "Nasıl ölçer ve değerlendiririz?" sorusunun cevaplandırılmasıdır.

Stratejik planlar, paydaşların görüşleri de alınmak sureti ile kurumca hazırlanır ve en az beş yıllık bir dönemi kapsar. Stratejik Plan ve bu plan kapsamında hazırlanan performans programı değişen ve gelişen şartlara göre mevcut mevzuat çerçevesinde revize edilecek olan dokümanlardır. Stratejik Planlamanın kamu yönetiminde uygulanması Türkiye' de artık kanuni bir zorunluluktur.

## STRATEJİK PLANIN YASAL DAYANAĞI

- 5018 Sayılı Kamu Mali Yönetim ve Kontrol Kanunu
- 5393 Sayılı Belediye Kanunu
- Kamu İdarelerinde Stratejik Planlamaya İlişkin Usul ve Esaslar Hakkında Yönetmelik
- Kamu İdareleri için Stratejik Plan Hazırlama Kılavuzu
- On İkinci Kalkınma Planı (2024-2028)
- Orta Vadeli Program (2024-2026)

### 5018 Sayılı Kamu Mali Yönetim ve Kontrol Kanunu;

**Madde 9-** Kamu idareleri; Kalkınma planları, Cumhurbaşkanı tarafından belirlenen politikalar, programlar, ilgili mevzuat ve benimsedikleri temel ilkeler çerçevesinde geleceğe ilişkin misyon ve vizyonlarını oluşturmak, stratejik amaçlar ve ölçülebilir hedefler saptamak, performanslarını önceden belirlenmiş olan göstergeler doğrultusunda ölçmek ve bu sürecin izleme ve değerlendirmesini yapmak amacıyla katılımcı yöntemlerle stratejik plan hazırlarlar.

Kamu idareleri, kamu hizmetlerinin istenilen düzeyde ve kalitede sunulabilmesi için bütçeleri ile program ve proje bazında kaynak tahsislerini; stratejik planlarına, yıllık amaç ve hedefleri ile performans göstergelerine dayandırmak zorundadırlar.

Stratejik plan hazırlamakla yükümlü olacak kamu idarelerinin ve stratejik planlama sürecine ilişkin takvimin tespitine, stratejik planların politikalar, kalkınma planı ve programlarla ilişkilendirilmesine yönelik usul ve esaslar Cumhurbaşkanı tarafından belirlenir.

(Ek fıkra: 24/7/2008-5793/30 md.) (Değişik fıkra:RG-16/10/2020-7254/1 md.) Kamu idareleri, program bütçeye uygun olarak yürütecekleri faaliyetler ile bunların kaynak ihtiyacını, amaç, hedef ve performans göstergelerini içeren performans programı hazırlar.

(Değişik cümle:RG-16/10/2020-7254/1 md.) Kamu idareleri bütçelerini, kalkınma planı, Cumhurbaşkanlığı programı, orta vadeli program, (...) <sup>10</sup> Cumhurbaşkanlığı yıllık programı, stratejik planları ile program yapısına uyumlu şekilde ve performans esasına dayalı olarak hazırlar. Kamu idarelerinin bütçelerinin stratejik planlarda belirlenen performans göstergelerine uygunluğu ve idarelerin bu çerçevede yürütecekleri faaliyetler ile performans esaslı bütçelemeye ilişkin diğer hususlar Cumhurbaşkanı tarafından belirlenir.

(Ek fıkra:RG-16/10/2020-7254/1 md.) Kamu idareleri, bütçeleri ile stratejik plan ve performans programlarını izlemek ve değerlendirmek amacıyla nesnel, sistematik ve düzenli olarak veri toplar ve analiz eder. İzleme ve değerlendirme sonuçları idare faaliyet raporlarında gösterilir.

### STRATEJİK YÖNETİM DÖNGÜSÜ



#### 5393 Sayılı Belediye Kanunu;

**Madde 41-** Belediye başkanı, mahallî idareler genel seçimlerinden itibaren altı ay içinde; kalkınma plânı ve programı ile varsa bölge plânına uygun olarak stratejik plân ve ilgili olduğu yılbaşından önce de yıllık performans programı hazırlayıp belediye meclisine sunar. Stratejik plân, varsa üniversiteler ve meslek odaları ile konuyla ilgili sivil toplum örgütlerinin görüşleri alınarak hazırlanır ve belediye meclisi tarafından kabul edildikten sonra yürürlüğe girer.

Nüfusu 50.000'in altında olan belediyelerde stratejik plân yapılması zorunlu değildir.

Stratejik plân ve performans programı bütçenin hazırlanmasına esas teşkil eder ve belediye meclisinde bütçeden önce görüşülerek kabul edilir.

## Kamu İdarelerince Hazırlanacak Stratejik Planlar ve Performans Programları ile Faaliyet Raporlarına İlişkin Usul ve Esaslar Hakkında Yönetmelik

### İKİNCİ KISIM Stratejik Planlama

#### BİRİNCİ BÖLÜM Genel İlkeler

##### Stratejik planlama sürecine yönelik genel ilkeler

**MADDE 7-** (1) Stratejik planlama sürecinde aşağıdaki genel ilkelere uyulur:

- Stratejik plan kamu idarelerince ve idarelerin kendi çalışanları tarafından hazırlanır.
- Stratejik plan hazırlıklarında stratejik plan; performans programı, izleme ve değerlendirme süreçlerini içeren faaliyet raporları ile ilgili süreçlerden oluşan stratejik yönetim döngüsü bir bütünlük oluşturacak şekilde tasarlanır ve uygulanır.
- Stratejik plan hazırlıklarında; kamu idaresi çalışanlarının, kamu idaresinin hizmetlerinden yararlananların, kamu idaresinin faaliyet alanı ve hizmetleri ile ilgili sivil toplum kuruluşlarının, ilgili kamu idareleri ile diğer paydaşların katılımları sağlanır ve katkıları alınır.
- Taşra teşkilatı bulunan kamu idarelerinde, stratejik plan hazırlama süreci taşra teşkilatlarıyla işbirliği içerisinde yürütülür.
- Çalışmalar, bakanlıklarda bakan veya bakan tarafından belirlenen bir üst yönetici, diğer idarelerde üst yönetici başkanlığında, tüm birimlerin aktif katılım ve katkılarıyla strateji geliştirme biriminin koordinatörlüğünde yürütülür.
- Stratejik planlama sürecinin etkili ve etkin bir şekilde yürütülmesinden tüm birimler sorumludur.
- Kamu idareleri için uzun süreli analiz gerektiren konularda, stratejik plan hazırlık sürecinden önce özel bir çalışma yürütülür.
- İlgili tüm kamu idareleri birbirleriyle uyum, işbirliği ve eşgüdüm içerisinde çalışır.
- Stratejik plan hazırlama süreci Başkanlık ile işbirliği içerisinde yürütülür.
- Kamu idaresinin stratejik planları; Kanuna, bu Yönetmeliğe, Kılavuza, stratejik planlamaya ilişkin rehberlere ve tebliğlere uygun olarak hazırlanır.

#### İKİNCİ BÖLÜM Stratejik Planlama Süreci

##### Stratejik planın hazırlanması

**MADDE 8-** (1) Stratejik plan hazırlık süreci, stratejik plan genelgesinin yayımı ile başlatılır. Genelgede;

- Çalışmaların üst düzeyde sahiplenildiği ve takibinin yapılacağı hususuna,
- Çalışmaların strateji geliştirme biriminin koordinasyonunda yürütüleceği hususuna,
- Stratejik planlama ekibine ve kurulması halinde alt çalışma gruplarına harcama birimlerince üyelerin görevlendirilmesi gerektiği hususuna,
- Strateji Geliştirme Kurulu üyelerinin isimlerine, yer verilir.
- Stratejik planlama ekibinde, harcama birimlerinin aktif biçimde temsil edilmesi zorunludur.
- Stratejik plan genelgesinin yayımlanmasını müteakip iki ay içerisinde stratejik planlama ekibi, aşağıdaki hususları içeren bir hazırlık programı oluşturur:
  - Stratejik planlama sürecinin aşamaları, bu aşamalarda gerçekleştirilecek faaliyetler ile bu faaliyetlerden sorumlu birim ve kişiler.
  - Aşama ve faaliyetlerin tamamlanacağı tarihleri gösteren zaman çizelgesi.
  - Stratejik planlama ekibi üyelerinin isimleri.
- Hazırlık programı idare içerisinde duyurulur ve mahallî idareler hariç olmak üzere Başkanlığa bilgi olarak gönderilir.
- Strateji Geliştirme Kurulu, stratejik planlama sürecinin ana aşamalarını ve çıktılarını kontrol eder.
- Stratejik plan beş yıllık bir dönem için hazırlanır.

##### Stratejik planın kalkınma planı ve programlarla ilişkilendirilmesi

**MADDE 9-** (1) Kamu idarelerinin stratejik planları; kalkınma planı ve Cumhurbaşkanlığı programı ile faaliyet alanlarıyla ilgili diğer ulusal, bölgesel, sektörel ve tematik plan, program ve stratejilerle uyumlu bir şekilde hazırlanır ve uygulanır.

(2) Kamu idareleri, stratejik planlarını hazırlarken orta vadeli programda yer alan amaçlar, politikalar ve makro büyüklükleri, orta vadeli malî planda belirlenen ödenek teklif tavanları ile bütçelerinde sorumlu oldukları program ve alt programları dikkate alır.

##### İdare stratejik planının diğer idarelerin stratejik planlarıyla uyumu

**MADDE 10-** (1) Kamu idareleri stratejik planını, faaliyet alanlarıyla ilgili diğer kamu idareleriyle uyum, işbirliği ve eşgüdüm içerisinde hazırlar.

(2) Bakanlıkların stratejik planı ile bakanlıklara bağlı, ilgili ve ilişkili kamu idarelerinin stratejik planları hazırlanırken bu planların birbirleriyle uyumu ilgili bakanlıklar tarafından gözetilir.

##### Stratejik planın Başkanlıkça değerlendirilmesi

**MADDE 11-** (1) Mahallî idareler dışındaki kamu idareleri, stratejik planını değerlendirilmek üzere stratejik planın kapsadığı dönemin ilk yılından önceki yılın Nisan ayı sonuna kadar Başkanlığa elektronik nüshasıyla birlikte gönderir.

(2) Başkanlık, stratejik planı;

- Kalkınma planı, Cumhurbaşkanlığı programı, orta vadeli program, orta vadeli malî plan ve faaliyet alanlarıyla ilgili diğer ulusal, bölgesel, sektörel ve tematik plan, program ve stratejiler ile bütçelerinde idarenin sorumlu olduğu program ve alt programlara uygunluğu,
- Bu Yönetmelikte, Kılavuzda, rehberlerde ve stratejik planlamaya ilişkin tebliğlerde belirtilen usul ve esaslara uygunluğu,
- Stratejik planda yer alan misyon, vizyon, amaç, hedef ve performans göstergelerinin birbirleriyle bağlantıları ve kavramsal tutarlılığı,



- ç) Diğer idarelerin stratejik planları ile uyumu ve tutarlılığı, açısından inceler.
- (3) İnceleme sonucunda gerek görülen durumlarda hazırlanan değerlendirme raporu, ilgili idareye kırk beş gün içerisinde gönderilir.
- (4) İkinci fıkranın (b) bendinde belirtilen hususlara açıkça aykırılık teşkil eden stratejik plan değerlendirilmeyerek ilgili kamu idaresine gerekçesiyle birlikte iade edilir. Bu stratejik plan iade gerekçesinde belirtilen hususlar yerine getirilerek Başkanlığın uygun gördüğü süre içerisinde değerlendirilmek üzere Başkanlığa gönderilir.

#### Stratejik plana son şeklinin verilmesi

**MADDE 12-** (1) Başkanlıkça kamu idarelerine değerlendirme raporu gönderilmesi hâlinde, ilgili idare söz konusu değerlendirme raporuna uygun bir şekilde Haziran ayı sonuna kadar stratejik plana son şeklini verir ve sunulmaya hazır hale getirir.

#### Stratejik planın sunulması ve kamuoyuna açıklanması

**MADDE 13-** (1) Stratejik plan, bakanlıklar ile bakanlıkların bağlı, ilgili ve ilişkili idarelerinde bakanın, mahallî idareler hariç diğer kamu idarelerinde ise üst yöneticinin onayını müteakip performans programı ve bütçe hazırlıklarında esas alınmak üzere elektronik nüshasıyla birlikte bir ay içerisinde Başkanlığa gönderilir.

(2) Stratejik plan, bütçe ve denetim süreçlerinde esas alınmak üzere ilgili kamu idaresi tarafından, elektronik nüshasıyla birlikte Türkiye Büyük Millet Meclisi Plan ve Bütçe Komisyonu ile Sayıştaya gönderilir.

(3) Mahallî idareler, ilgili meclisleri tarafından kabulünü müteakip stratejik planını bir ay içerisinde Başkanlığa, Çevre, Şehircilik ve İklim Değişikliği Bakanlığına ve Sayıştaya elektronik nüshasıyla birlikte gönderir.

(4) Stratejik plan, en geç kapsadığı dönemin ilk yılının Ocak ayının ilk haftası itibarıyla kamu idaresinin internet sitesinde yayımlanır.

#### Stratejik planın uygulanması

**MADDE 14-** (1) Stratejik plan, performans programları ve bütçe aracılığıyla uygulamaya konulur.

(2) İdare tarafından alınacak kararlar, yapılacak düzenlemeler ve bunlara bağlı uygulamalarda stratejik plana uyum gözetilir.

## ÜÇÜNCÜ BÖLÜM

### Stratejik Planın Güncellenmesi ve Yenilenmesi

#### Güncelleme

**MADDE 15-** (1) Güncelleme; misyon, vizyon ve amaçlar değiştirilmeden stratejik plan döneminin kalan yılları için hedef kartlarında yapılan değişikliklerdir.

(2) Stratejik planın güncellenmesi kararı bakanlıklar ile bakanlıkların bağlı, ilgili ve ilişkili idarelerinde ilgili bakanın; diğer kamu idarelerinde ise üst yöneticinin onayı alınarak Başkanlığın uygun görüşüne sunulur.

(3) Daha önce güncellemeye konu olan performans göstergesi değerlerinde ikinci bir güncelleme yapılamaz.

(4) İlave kaynak temininin mümkün olmadığı durumlarda yapılacak değişikliklerin uygulanmakta olan stratejik planın toplam kaynak gereksinimini değiştirmeyecek nitelikte olması gerekir.

(5) Mahallî idareler hariç diğer kamu idarelerince alınan güncelleme kararı, gerekçesi ve güncellenecek hususlarla birlikte Başkanlığın uygun görüşüne sunulur. Başkanlık güncellemeye ilişkin kararını otuz gün içerisinde ilgili kamu idaresine iletir. Mahallî idareler tarafından alınan güncelleme kararı, gerekçesi ve güncellenecek hususlarla birlikte ilgili meclislerinin onayına sunulur.

(6) Mahallî idareler tarafından güncellenen stratejik plan, ilgili meclisinde bütçeden önce görüşülerek kabul edilir.

(7) Güncellenen stratejik plan, 13 üncü maddeye uygun olarak ilgili kamu idarelerine sunulur ve kamu idaresinin internet sitesinde yayımlanır.

(8) Güncellenen stratejik plan, takip eden yılın Ocak ayı itibarıyla yürürlüğe konulur.

#### Yenileme

**MADDE 16-** (1) Yenileme, stratejik planın beş yıllık bir dönem için yeniden hazırlanmasıdır. Ancak bu maddenin ikinci fıkrasının (b) ile (e) bentleri gereğince stratejik planların yenilenmesi durumunda stratejik plan, mevcut plan döneminin kalan süresi için yenilenir.

(2) Bir stratejik planın uygulama dönemi içerisinde;

a) Cumhurbaşkanının değişmesi halinde Anayasa Mahkemesi, Yargıtay, Danıştay, Sayıştay ve Kanuna ekli (II) sayılı cetvelde yer alan üniversiteler ve yüksek teknoloji enstitüleri ile mahallî idareler hariç diğer kamu idarelerinin,

b) Bakanın değişmesi halinde ilgili bakanlık ile bağlı, ilgili ve ilişkili kamu idarelerinin,

c) Anayasa Mahkemesi, Yargıtay, Danıştay ile Sayıştay Başkanlarının değişmesi halinde ilgili kamu idaresinin,

ç) Rektörün değişmesi halinde ilgili üniversite ya da yüksek teknoloji enstitüsünün,

d) Mahallî idareler genel seçimlerinin yapılması halinde ilgili mevzuatına göre kapsamdaki tüm mahallî idarelerin,

e) Mahallî idareler genel seçimleri haricinde mahallî idarede üst yöneticinin değişmesi halinde ilgili mahallî idarenin,

f) Görev, yetki ve sorumluluklarını düzenleyen mevzuatta veya sorumlu olduğu program ve alt programlarında önemli değişikliklerin olması halinde ilgili kamu idaresinin, stratejik planı yenilenir.

(3) İkinci fıkranın (b), (c), (ç), (e) ve (f) bentleri gereğince stratejik planların yenilenmesi ihtiyarî mahiyette olup yenileme kararı; ilgili bentlerdeki şartların oluşmasını müteakip bakanlıklar ile bakanlıklara bağlı, ilgili ve ilişkili idarelerde bakanın, diğer idarelerde ise üst yöneticinin onayı ile üç ay içerisinde alınır ve Başkanlığa gönderilir.

(4) Mahallî idareler hariç, ikinci fıkranın (f) bendi gereğince alınacak yenileme kararı, gerekçesi ile birlikte bir hafta içerisinde Başkanlığın uygun görüşüne sunulur. Başkanlık, yenilemeye ilişkin kararını on beş gün içerisinde ilgili kamu idaresine iletir. Bu bent gereğince mahallî idareler tarafından alınan yenileme kararı ise, gerekçesi ile birlikte ilgili meclislerinin onayına sunulur.

(5) Başkanlık, ikinci fıkra gereğince stratejik planını yenileyen veya yenilemesi uygun görülen kamu idaresiyle istişare halinde sürecin takvimi ile temel aşamalarını belirler.

(6) Stratejik planların yenilenmesinde bu Yönetmelik hükümleri uygulanır.

**BELEDİYEMİZDE STRATEJİK PLANLAMA SÜRECİ**

5018 Sayılı Kamu Mali Yönetim ve Kontrol Kanununun 9. ve 5393 Sayılı Belediye Kanununun 41. maddeleri gereği, Başkanlık Makamının 01/07/2024 tarih ve E.531 sayılı olur' u ile Strateji Geliştirme Kurulu oluşturulmuş, daha sonra Strateji Geliştirme Kurulunun 02.07.2024 tarihli yazısına istinaden Stratejik Plan Hazırlama Ekibi İnsan Kaynakları ve Eğitim Müdürlüğünün 03/01/2024 tarihli ve E.532 sayılı olur' u ile aşağıdaki kişilerden oluşturulmuştur.

**Stratejik Plan Hazırlama Ekibi**

Çalışma Grubu Başkanı	Salih KALLI	Başkan Yardımcısı
Üye	Halis SAYGILI	Başkan Yardımcısı
Üye	Eshabil TOMURCUK	Mali Hizmetler Müdürü
Üye	Tuncay SARIKAYA	Yazı İşleri Müdürü
Üye	Ali Serkan GÖRGÜLÜ	İmar ve Şehircilik Müd. V.
Üye	Yılmaz AKÇUL	Temizlik İşleri Müdürü
Üye	Ali KİRİK	Fen İşleri Müd.V.

Stratejik plan hazırlama ekibi tarafından plan hazırlama süreci belirlenmiş ve bu süreçte yapılacak faaliyetler ortaya konmuştur.

- Üst Yöneticilerle stratejik plan bilgilendirme toplantısının yapılması
- İç ve dış paydaşların görüşleri için yazışmaların yapılması
- Önceki yıllara ait stratejik plan, performans programı ve faaliyet raporlarının incelenmesi
- Birimlerde çalışan ilgili personele stratejik plan hazırlama eğitiminin verilmesi
- Birimlerde stratejik plan çalışmalarının başlaması
- İç ve dış paydaşlardan gelen görüşlerin değerlendirilmesi
- Birim stratejik planların teslim alınması
- Birim stratejik planlarının, stratejik planlama ekibi tarafından incelenmesi
- Durum analizinin yapılması
- Paydaş analizlerinin ve GZFT analizinin yapılması
- Geleceği bakış, stratejik amaçların ve kaynak ihtiyaçlarının belirlenmesi
- Türkoğlu Belediyesi 2024-2028 Stratejik Planı Taslağının hazırlanması
- Stratejik plan taslağının başkana sunulması ve son şeklinin verilmesi
- 2024-2028 Stratejik Planının meclis onayına sunulması
- Onaylanan Stratejik Planın Sayıştaya ve Çevre, Şehircilik ve İklim Değişikliği Bakanlığına gönderilmesi

**Stratejik Plan Çalışma Takvimi**

SP AŞAMALARI		AÇIKLAMALAR	
1	STRETEJİ GELİŞTİRME KURULU	Başkanın başkanlığında; başkan yardımcıları ile başkanın uygun göreceği yönetici ve diğer kişilerden oluşur.	
2	GENELGE		
3	STRATEJİK PLANLAMA EKİBİ	Başkan yardımcısı başkanlığında SGB nin koordinasyonunda, harcama birimlerinin temsilcileri ile SGB yöneticisinden oluşur. Başkan ayrıca stratejik planlama ekibinin doğal başkanı olup gerek gördüğü durumlarda bu ekibin başkanlığını yürütebilir.	3.1 Harcama birimlerinin temsilcilerinin belirlenmesi için birimlere yazı. 3.2 Yazı doğrultusunda ekip oluşturulması.
4	HAZIRLIK PROGRAMI	Stratejik Plan Hazırlık Faaliyetleri, Zaman Çizelgesi, Eğitim İhtiyacı	Hazırlık programı, stratejik planlama ekip üyelerinin isimlerine ilişkin bilgiler ile tüm katılım ve desteklerinin sağlanmasına ilişkin hususları da içerecek şekilde başkan tarafından belediye içerisinde yayımlanır. Onay sonrasında hazırlık programı belediyenin internet sayfasında duyurulur.
DURUM ANALİZİ (Azami 30 sayfa)			
5	KURUMSAL TARİHÇE	Azami 3 Sayfa	
6	UYGULANMAKTA OLAN STRATEJİK PLANIN DEĞERLENDİRİLMESİ		
7	MEVZUAT ANALİZİ	Yazı ve mevzuat analizi sonucu özet ve değerlendirme yazılacak	7.1 Birimlere yazı yazılarak faaliyetlerini hangi mevzuatlara göre yaptıkları bilgisi istenecek. 7.2 Mevzuat analizi tablosu oluşturulacak.
8	ÜST POLİTİKA BELGELERİ ANAZİLİ	Kalkınma planı, Cumhurbaşkanlığı programı, OVP, yıllık program; bölge düzeyinde bölge planı, ÇDP, Şehir düzeyinde; il gelişim planı ve nazım imar planını ifade eder.	Üst politika belgeleri ile stratejik plan ilişkisini gösteren tabloya stratejik planda yer verilir.
9	FAALİYET ALANLARI İLE ÜRÜN HİZMETLERİNİN	Tablo 3 (Rehber s:13)	Bu madde ile mevzuat analizi ilişkilendirilebilir.

	BELİRLENMESİ		
10	PAYDAŞ ANALİZİ	10.1 İç Paydaş	10.1.1.Stratejik planla ilgili beklenti ve öneri anketi. 10.1.2 Anket sonuçlarının değerlendirilmesi.
		10.2 Dış Paydaş	10.2.1 Paydaşların tespiti
			10.2.2 Paydaşların önceliklendirilmesi
			10.2.3 Paydaşların ürün ve hizmetlerle ilişkilendirilmesi
			10.2.4 Paydaşların değerlendirilmesi
			10.2.5 Paydaş görüş ve önerilerinin alınması ve değerlendirilmesi (paydaş görüş/anket formu düzenlenecek ve tüm paydaşlara yazı yazılacak. Sonuçlar değerlendirilecek.)
11	KURULUŞ İÇİ ANALİZ	İnsan kaynaklarının yetkinlik düzeyi, kurum kültürü (anket), Teknoloji ve bilişim altyapısı, Fiziki ve mali kaynaklar, Teşkilat Şeması, Belediye üzerinde etkili olan veya olabilecek politik, ekonomik, sosyokültürel, teknolojik, yasal ve çevresel dış etkenlerin tespit edilmesi amaçlanır.	
12	PESTLE ANALİZİ		
13	GZFT ANALİZİ	Güçlü ve zayıf yönler; belediye tarafından kontrol edilebilen, fırsatlar ve tehditler ise belediyenin kontrolü dışında ortaya çıkan durumlardır.	
14	TESPİTLER VE İHTİYAÇLARIN BELİRLENMESİ	Durum analizi kapsamında gerçekleştirilen ayrıntılı çalışmalar sonucunda elde edilen bulgular tespitler ve karşılanması gereken ihtiyaçlar olarak özetlenir.	
<b>GELECEĞE BAKIŞ (Azami iki sayfa)</b>			
15	MİSYON		
16	VİZYON		
17	TEMEL DEĞERLER		
<b>STRATEJİ GELİŞTİRME: AMAÇ, HEDEF VE PERFORMANS GÖSTERGELERİNİN BELİRLENMESİ</b>			
18	AMAÇ	EN FAZLA 10 AMAÇ (Bir tanesi kurumsal kapasiteyi güçlendirme olmalı)	HEDEF KARTLARI: Harcama birimlerince sorumlu oldukları her bir hedef için Tablo 14 'te yer alan hedef kartları oluşturulur. Her bir hedef kartı azami iki sayfa olacak şekilde hazırlanır.
19	HEDEF	Her amaç için en az 2 en fazla 5 hedef belirlenmeli	
20	PERFORMANS GÖSTERGESİ	En az 1 en fazla 5	
21	FAALİYET VE PROJELER	En fazla 10	
22	HEDEF RİSKLERİ VE KONTROL FAALİYETLERİ		
23	<b>MAALİYETLENDİRME İZLEME VE DEĞERLENDİRME (Azami iki sayfa)</b>		
24	İZLEME VE DEĞERLENDİRME	İzleme ve değerlendirme sürecinde belediye bakanı başkanlığında, Strateji Geliştirme Kurulu Üyelerinin katılımlarıyla altı aylık dönemlerde izleme toplantıları, bir yıllık dönemlerde ise değerlendirme toplantıları yapılabilir.	

# MEVCUT DURUM ANALİZİ

## I- MEVCUT DURUM ANALİZİ

Durum analizi, kurumun "Neredeyiz" sorusuna cevap bulunmasıdır. Kurumun içinde bulunduğu iç ve dış şartların belirlenmesini gerektirir. İç şartlar kurumun kendi iç yapısına yönelik analizdir. Kurum içi analiz kendi içinde başlıklara ayrılarak değerlendirildiğinde şu hususlarda analiz gerektiği görülmektedir: Kurumun mali gücü, insan kaynaklarının durumu, araç-gereç, bina gibi fiziki kaynaklarının durumu, kullanılan üretim sistemleri, teknoloji gibi sisteme yönelik durumlar. Belediyeler için de benzeri analizlerin yapılması gereklidir.

Dış şartlar ise belediyeyi etkileyen ancak belediyenin kendisinden kaynaklanmayan şartlardır. Örneğin belediyecilikle ilgili mevzuat, kentin ihtiyaçları, kentin gelişmişlik düzeyi, ülke ekonomisi, teknolojik gelişmeler, kentle ilgili hizmetler veren Büyükşehir Belediyesi başta olmak üzere diğer kurum ve kuruluşların çalışmaları dış çevre şartları kapsamında değerlendirilmektedir.

Durum analizinde sıklıkla kullanılan yöntem SWOT Analizidir. SWOT Analizi iç ve dış ortamdan kaynaklanan şartların belirlenmesi ve bunların güçlü yön, zayıf yön, fırsat ve tehdit olarak tasnif edilmesidir. İç ortam değerlendirilmesi kuruluşun mevcut durumunu ve geleceğini etkileyebilecek, iç ortamdan kaynaklanan ve kuruluşun kontrol edebildiği koşulların ve eğilimlerin incelenerek güçlü ve zayıf yönlerin belirlenmesi ve değerlendirilmesidir. Güçlü yönler kuruluşun amaçlarına ulaşması için yararlanılabileceği olumlu hususlardır. Zayıf yönler ise kuruluşun başarılı olmasına engel teşkil edebilecek eksiklikler, diğer bir ifadeyle, aşılması gereken olumsuz hususlardır. Belirlenecek güçlü yönler kuruluşun hedeflerine, zayıf yönler ise kuruluşun alacağı tedbirlere ışık tutacaktır. Dış şartların analizi, kuruluşun kontrolü dışındaki koşulların ve eğilimlerin incelenerek, kuruluş için kritik olan fırsat ve tehditlerin belirlenmesidir. Fırsatlar, kuruluşun kontrolü dışında gerçekleşen ve kuruluşu avantaj sağlaması muhtemel olan etkenler ya da durumlardır. Tehditler ise, kuruluşun kontrolü dışında gerçekleşen, olumsuz etkilerinin engellenmesi veya sınırlandırılması gereken unsurlardır.

## A-TARİHİ GELİŞİM

### 1-Türkoğlu Adının Kökeni ve Türkoğlu'nun İdari Yapısı

Türkoğlu, adı ilk olarak 1960 yılında kullanılmıştır. Bugünkü ilçe sınırları içerisinde bulunan mahalle ve semtlerin adlarına (Kılılı, Şekeroba, Ceceli, Orçan ve Beyoğlu) çok daha eski tarihli vesikalarda rastlanmaktadır. Bununla birlikte Türkoğlu isminden önce bölgenin adı İloğlu (Eloğlu) olarak zikredilmektedir. Osmanlı Devleti' nin son dönemlerinde vergi ve asker toplamak amacıyla uygulanan konar-göçerlerin iskân politikası sırasında İloğlu adına rastlanmaktadır. Çukurova ile Göksun-Sarız arasında yazlık ve kışlık, konargöçer olan Tecürlü (Tecirli) aşiretinin şimdiki ilçe merkezi ve çevresine yerleştirilmesiyle ilgili bir belge İloğlu adı ilk kez geçmektedir. 1861 yılına ait bu belgede Tecürlü aşiretinin bir oymağı olan ve yaylalara çıkan İloğlu oymağının denetim altına alınması ve kayda geçirilmesi istenmiştir. Üç yıl sonraya ait 1864 tarihli belge ile İloğlu ismi resmi kayıtlarda ikinci kez yer almıştır. Türkoğlu mezarlığında bulunan 1869 tarihli mezar taşı, mezarlığın İloğlu obasının mezarlığı olduğuna işaret etmektedir.

Tecürlü aşiretinin bir kolu olarak kurulan İloğlu Köyü' nün ilk zamanlarında köy nüfusu 400 haneden ibarettir. Zaman içerisinde demografik yapıda değişim meydana gelmiş ve nüfus azalmıştır. İloğlu adı zamanla halk arasında Eloğlu' na dönüşmüş olsa da resmi kayıtlarda İloğlu olarak varlığını sürdürmüştür. İslamiyet öncesi Türklerde Şİ kelimesi yurt, devlet ve ülke anlamlarına gelmekteydi. Oğuzların Kınık kolundan geldiği rivayet edilen Tecirli Aşireti' nin bir oymağı olan İloğlu oymağının adındaki Şİ kelimesi Türkçe yurt tutan, yurt kuran, devlet kuran manalarında değerlendirilebilir. İloğlu Köyü, Kılılı, Beyoğlu, Şekeroba, Orçan gibi daha önceden kurulmuş ve hatta Şekeroba gibi nahiye merkezi olmuş yerlerden de hızlı gelişerek bu gün ilçe merkezi olmuştur.

İdari yönden Türkoğlu ile Maraş tarihinin birlikte ele alınması gerekmektedir. Bölge tarih boyunca birçok millet tarafından idare edilmiş ve Maraş'a hâkim olan devletler aynı şekilde Türkoğlu'na da hâkim olmuşlardır. Malazgirt Savaşı' ndan sonra bölgeye gelen Türkler, 1086 yılında Maraş ve Türkoğlu bölgesini fethetmişlerdir. Kısa bir süre sonra Haçlıların Kudüs'ü Müslümanlardan almak için başlattıkları I. Haçlı Seferi sonrasında 1097' de bölge Haçlıların kontrolüne girmiştir. Musul Atabeyi İmameddin Zengi' nin Urfâ' yı Haçlılardan geri alması üzerine başlayan II. Haçlı Seferi sonrasında Türk boylarının Maraş ve çevresine akınları devam etmiş ve tekrar bölge fethedilmiştir (1148).

Türkoğlu coğrafyası, Anadolu ile Suriye ve Kudüs hattı üzerindeki geçiş yolu olması nedeniyle sık sık el değiştirmiştir. Bir dönem Kilikya Ermeni Krallığının denetimine giren bölge, 1298' de Mısır' da hüküm süren Memluklar tarafından fethedilmiş ve Dulkadiroğlu Türkmenlerine bırakılmıştır. Maraş ve Türkoğlu bölgesi idari yönden bir dönem Memluklar' a bağlı olsalar da, Elbistan ve Maraş çevresinde hâkim olan Dulkadiroğlu Beyliği 1515 Turnadağ Savaşı' na kadar müstakil bir beylik olarak bölgenin hâkimi olmuştur. Yavuz Sultan Selim tarafından Osmanlı Devleti' ne bağlanan Türkoğlu ve Maraş bölgesi, bir dönem merkezi Sivas olan Rum Beylerbeyliği' ne daha sonra da Konya merkezli Karaman Beylerbeyliği' ne idari yönden bağlanmıştır. 1591' de Vilayet-i Dulkadiyye adıyla eyalete çevrilmiş olsa da 1840 yılında Kavalalı Mehmet Ali Paşa'nın isyanı ve sonrasında oğlu İbrahim Paşa'nın şehri işgali ve akabinde meydana gelen asayişsizliklerden dolayı eyalet lağvedilmiş ve kazaya çevrilmiştir. Bir dönem Adana'ya, 19.Yüzyılın başında da Halep' e bağlı sancak merkezi olan Maraş, 1914'te liva (il) olmuştur. Türkoğlu ilçesinin sınırları içerisinde yer alan bugünkü topraklarda Şekeroba, Camustil, Kurupınar, Karahayıt ve Kemer nahiyeleri kurulmuştur. Cumhuriyetin ilk dönemlerinde İloğlu Obası olarak Şekeroba nahiyesine bağlı olan İloğlu, 1940 yılında nahiye olmuş ve 1960 yılında da Türkoğlu adıyla ilçeye çevrilmiştir. 2012 yılında çıkarılan 6360 Sayılı Kanun ile Kahramanmaraş' ın Büyükşehir olmasıyla birlikte Türkoğlu'nun tüm belde ve köyleri mahalleye dönüştürülmüştür. Türkoğlu'nun mahalleler ile birlikte toplam nüfusu 78.976' e ulaşmıştır. Bölgemiz de meydana gelen 6 Şubat 2023 depremi sonrasında nüfus 74.255 kişiye düşmüştür.

### Tarihi Höyükler ve Mağralar

Türkoğlu İlçesi sınırları içerisinde tarih öncesi dönemlere ait önemli höyükler bulunmaktadır. Kılılı Höyüğü, Çakmaktepe Höyüğü, Sümbüllüpinar Höyüğü, Göllü Höyük, Karahöyük, Sivrimine Höyüğü, Çakallı Höyük ve Pınar Höyük gibi 54 büyük höyük tespit edilmiş ancak yüzey araştırmaları kısmen yapılsa da henüz arkeolojik kazı çalışmaları yapılmamıştır. Höyükler üzerinde yapılacak tam teşekküllü çalışmalarda, Sakçağözü gibi tarihi değiştirecek kalıntılara ulaşılabilir. Höyüklerin dışında Ceceli Mahallesi yakınlarında bulunan Deve Sırtı mevkiinde kaya mezarları bulunmaktadır. Ayrıca Hopurlu, Yavuzlar, Şekeroba ve Delicek gibi mahallelerde bulunan kaya mezarları da ilim âlemi tarafından keşfedilmeyi bekliyor. Kahramanmaraş Müzesi çalışanları tarafından incelenen ve kayıt altına alınan bu bölgelerle ilgili detaylı çalışmalar proje aşamasında kalmıştır.

### Gâvur Gölü ve Mamut İskeleti

Büyük bir bölümü Türkoğlu ilçesi sınırları içerisinde olan Gâvur Gölü, tektonik özelliklere sahip bir göl durumundadır. Çevredeki dağlardan gelen derelerin suyuyla beslenen göl tarih öncesi dönemlerden bu yana bölgede tarım faaliyetlerinin yapılmasında etkili rol üstlenmiştir. Bununla birlikte bir bataklık görünümünde olan Gâvur Gölü, Lut Çukuru'nun üst bölümünde yer alması nedeniyle araştırmacıların dikkatini çekmiştir.

Gâvur Gölü'nde 1961 yılında bulunan ve fillerin atası kabul edilen Asya fillerinden bir filin iskeleti, bilim dünyasını heyecandırmıştır. İlk incelemede kalıntıların Mamut iskeleti olduğu sanılsa da derinlemesine yapılan incelemede kalıntıların türü tükenmiş Asya fil ailesinden birine ait olduğu anlaşılmıştır. 1970 yılında yine aynı bölgede aynı tür bir yavru fil iskeletine daha rastlanılmıştır. İskeletler bölgede arkeolojik kazıların yapılmasını gündeme getirmiştir. Bir dönem kuş çeşitliliği ve yabani hayvan türlerini barındırmasıyla ünlenmiş olan Gâvur Gölü, günümüzde bataklık alanların ıslahıyla tarım arazisine çevrilmiştir. Sonbahar ile birlikte gölün bulunduğu alanda su birikmeye devam etmekte ve yaz aylarının başına kadar Gâvur Gölü alanında su bulunmaktadır. Bu süre içerisinde göçmen kuşlar için konaklama görevi görmektedir.

### Malik bin-el Eşter, Hz. Okkaşe (Ukkaşe bin Mihzan) ve Hz. Beyazd-ı Bestami

İlçenin kuzeyinde, Aksu Çayının yanındaki tepede bulunan Malik Bin-el Eşter'in (Halk ağzında Malik Ejder Türbesi) türbesi, yine ilçenin Güneydoğusunda bulunan ve Nurdağı ilçesi sınırları içerisinde bulunan Okkaşe Hazretleri'nin türbesi ile Kırıkhan ilçesi sınırları içerisinde bulunan Beyazd-ı Bestami Hazretleri'nin türbesi, bölgenin İslam Devleti döneminde önemli bir merkez olduğunu gösterir. Güney-kuzey yönünde Türkoğlu'nun da içinde bulunduğu aşağı yukarı 100 km'lik bir hat üzerinde, 3 büyük sahabenin türbelerinin bulunması İslam fedailerinin ve sahabelerinin Diyar-ı Rum'a (Anadolu) İslamiyet'i yaymak için Türkoğlu ve çevresini yol olarak seçtiklerini göstermektedir.

### Orçin Kalesi

Türkoğlu ilçesinin batısında bulunan ve merkezi Yeşilyöre olarak kabul gören Orçan, 6-7 mahallenin birleşiminden oluşmaktadır. Bu mahallelerin güney batısında Abbasi Halifesi Harun Reşid döneminde fethedilen topraklar ve O'nun adına kurulmuş olan Haruniye bulunmaktadır. Dulkadiroğlu Beyliği'ne bağlı Türk aşiretlerinden Orçan Aşireti tarafından yerleşim merkezi olarak kabul edilmiştir. 19. Yüzyılın başında tek bir köy adı olarak görünen bölgede bu gün çok sayıda köy bulunmaktadır. Orçan'ın batı sınırında bulunan (Doluca Köyü) Orçin Kalesi, ilçenin önemli tarihi yerlerinden biridir. Orçin Kalesi'nin, Abbasiler döneminde Avasım adıyla Haçlı saldırılarına karşı tampon görevi görmesi amacıyla kurulan şehirlerin inşası sırasında, yapılmış olması muhtemeldir. Kalenin, Orçin Bey adında bir Türk beyi tarafından yapıldığı yönünde de rivayetler bulunmaktadır. Orçin Kalesi'nin benzerlerinin, Gâvur Dağları adıyla bilinen Amanos Dağlarının Orta Toroslara doğru uzanan kolu üzerinde çok sayıda benzeri bulunmaktadır. Orçin Kalesi, maalesef zamanla çökmüş ve harabeye dönmüştür. Restorasyonun yapılması halinde Orçin Kalesi, ilçenin tarihi ve turistik bir mekânı haline dönebilir.

### Bababurnu Kalesi

Bababurnu Kalesi'nin tarihi hakkında kesin bilgiler bulunmamasıyla birlikte, yakın dönem Maraş tarihi açısından önemli bir yere sahiptir. Türkoğlu'na bağlı Beyoğlu Mahallesi sınırları içerisinde olan ve Gâvur Gölü ile Beyoğlu arasındaki yol üzerinde bulunan Bababurnu Kalesi, Milli Mücadele döneminde stratejik müdahalelerin yapıldığı bir yer olmuştur. Ermeni öncü birlikleriyle birlikte İslahiye'den Maraş'ı işgal etmek için harekete geçen Fransız birliklerine ilk müdahale Bababurnu mevkiindeki kaleden yapılmıştır. Dört Yol'daki ilk Kuvay-ı Milliye'nin teşekkülüne rağmen Kuvay-ı Milliye'nin güney cephesindeki ilk hamlesi önce Bahçe üzerinden Türkoğlu'na gelmekte olan Fransız birliklerinin Ceceli Mahallesi'nde pusuya düşürülmesi olayıdır. Bu olaydan kısa bir süre sonra Bababurnu Kalesi'nde Fransız askerlerinin ve Ermeni gönüllü birliklerinin ölümlü kesilmesi, 8 Fransız askeri esir alınmış, 5 Ermeni askeri de Kuvay-ı Milliye tarafından vurulmuştur. Kale restore edilerek çevresine yapılan mesire alanıyla halkın kullanımına açılmıştır. Her yıl Kahramanmaraş'tan, çevre il ve ilçelerden ziyaretçiler gelerek Bababurnu Kalesi'ni gezmektedir. Bugün de Türkoğlu ilçesinin en önemli tarihi mekânlarından ve mesire alanlarından biri olarak öne çıkmaktadır.

### Milli Mücadele Dönemi'nde Türkoğlu

Osmanlı Devleti'nin I. Dünya Savaşı'ndan yenik çıkmasının akabinde Mondros Ateşkes Antlaşması imzalanmıştır. Bu antlaşma doğrultusunda ülkenin muhtelif yerleri işgal edilmiştir. Özellikle antlaşmanın 24. Maddesine binaen Doğu Anadolu'da harekete geçen Ermeniler, bölgede zulme uğradıklarını öne sürerek işgallere haklılık kazandırmaya çalışmışlardır. Aynı dönemde



Kilikya Ermeni Devleti'ni kurma düşüncesinde olan Ermeniler, Maraş, Antep, Urfa ve Çukurova'da taşkınlıklar yapmaya başlamışlardır. Bir süre sonra Maraş ve çevresi İngilizler tarafından işgal edilmiştir. Suriye Mukavelesi doğrultusunda İngiltere bölgeden çekilmiş ve Fransa aynı yerleri işgal etmiştir.

Maraş'ın işgali sırasında ve daha sonraki milli mücadelesinde Türkoğlu halkı düşmana karşı kahramanca mücadele etmiştir. Bahçe ve İslahiye bölgesinden Maraş'a hareket eden Fransız birlikleri Türkoğlu üzerinden geçmek üzereyken Kuvay-ı Milliye birlikleriyle karşılaşmış ve ağır kayıplar vermişlerdir. Maraş'ın şehre girişteki güney kapısı durumunda olan Türkoğlu'nun korunması ve düşman birliklerine pusu kurulması amacıyla bölge insanları ve Kuvay-ı Milliye birlikleri büyük çaba sarf etmişlerdir. Özellikle Ceceli, Sarılar ve Karalar köyleri ile Orçan Banısı'nda hazırlık yapan Türkler, Ermeniler ve Fransızlara karşı saldırıda bulunmuşlardır.

Bababurnu Kalesi ve Kılılı köyü sınırları içerisinde olan Danışman Tepesi'nde Fransız birliklerine baskınlar yapılmıştır. Müdafai Hukuk Cemiyeti tarafından görevlendirilen Beyazıt Zafer ve Muharrem Beyler, Türkoğlu-Maraş yolunu kesmeye çalışmışlardır. Bababurnu bölgesinden gelen Atmalı aşireti reisi Yakup Hamdi Bey ile Muallim Hayrullah Bey Danışman Tepesi'nde Fransızlarla silahlı çatışmaya girdiler ve Muallim Hayrullah bu çatışmada yaralandı. Orçan köylüleri, Çakallı halkı ve yine Kümperli Köyü'nden Mustafa Kâye (Muhtar Mustafa IŞIK) ve çetesi, Danışman Tepesi'nde Muallim Hayrullah komutasındaki Bertizli gönüllülere katılmış ve Fransızlarla mücadele etmişlerdir. Fransızlar, Türkoğlu'nda daha fazla barınamayacaklarını anlayarak Aksu üzerinden geçip Şerefoğlu Köyü tarafından Maraş'a geçmişlerdir. Bu çatışmalarda Fransızlar 7 ölü, 21 yaralı vermişlerdir.

Maraş'ın işgali için gelen Fransız ordusu Ceceli, Sarılar, Karalar, Kılılı köylerinde ve Türkoğlu'nda çok sayıda evi yakmış, hayvanları öldürmüşlerdir. İnsanların daha önceden aldıkları haberler doğrultusunda köyleri boşaltması nedeniyle fazla can kaybı olmamıştır. Fransız işgalinin Maraş'ta sürdüğü dönemde Ermeni çeteler, Hopurlu, Ceceli, İmalı, Kümperli, Karabıyıklı ve Dedeler gibi köylerde halka zulmetmişlerdir. Bu köylerde suçsuz Müslümanları öldürmüşlerdir. Maraş'ın 22 Ocak 1920'de başlayıp 12 Şubat 1920'de zaferle sonuçlanan 22 günlük kurtuluş mücadelesi sırasında Türkoğlu halkı ve köylüleri şehrin kurtuluşu için destek olmuştur. Fransızlar şehre girerken yaşadıkları sorunlarla tekrar karşılaşmamak için anlaşma yolunu tutmuşlardır. Fransız birliklerinin bir kısmı Narlı istikametinden Antep'e doğru giderken, bir kısmı da İslahiye'ye çekilmişlerdir.

Türkoğlu, tarih öncesi dönemlerden başlayarak günümüze kadar önemli bir yerleşim merkezi olmuştur. Hititler, Romalılar, İslam Devleti, Dulkadiroğlu Beyliği ve Osmanlı Devleti döneminde Maraş'ın güney kapısı olması hasebiyle göç ve ticaret yollarının uğradığı bir yer olmuştur. Türkoğlu ve köylerinde yaşayan Türklerin Maraş'ın düşman işgalinden kurtulmasında büyük faydaları dokunmuştur.

## 2-Türkoğlu'nun İlçe Olması

Cumhuriyetin ilanından sonra Maraş'a yakınlığından dolayı göç almaya başlayan İloğlu (Eloğlu), Gâvur Gölü'nün 1950'den itibaren ıslahı nedeniyle cazibe merkezine dönmüştür. Verimli arazilerin, DSİ tarafından sulama kanallarıyla desteklenmesi neticesinde göç almaya başlayan Eloğlu'nda nüfus artmaya başlamıştır. Son olarak Tecirli ve Bozdoğan aşiretlerinin yerleşmesiyle Eloğlu ve çevresi canlılık kazanır. Dağ köylerinden gelenler, Suriye ve Bulgaristan'dan göç edenler ile birlikte Eloğlu'nun nüfusu 1960'ta 2468 kişiye ulaşır.

Şehrin kurtuluşunu kutlamak için yapılan programa katılmak üzere trenle Kahramanmaraş'a gelen Başbakan Adnan Menderes, Eloğlu İstasyonu'nda halk ile bir araya gelir. Bölgenin gelişime müsait olması ve çevre illerden gelen yolların kesişim noktasında olması nedeniyle Eloğlu'nun ilçe olması gerektiğini düşünmüştür. Kahramanmaraş dönüşünde düşüncesini fiiliyata döken Başbakan Adnan Menderes, 20 Nisan 1960'ta TBMM'ne sunulan bir önergeyle Eloğlu'nun ilçe olmasını sağlamıştır. Aynı dönemde ilçenin adının Türkoğlu olarak değiştirilmesini önermiş ve Başbakan Adnan Menderes'in teklifi uygun görülerek ilçenin adı Türkoğlu olarak kabul edilmiştir.

## 3- Kurum Tarihi

Osmanlı Döneminde bugün belediyeçilik hizmetleri olarak nitelediğimiz temizlik, su, kanal, yol yapım ve bakım işleri büyük oranda vakıflar tarafından yerine getirilirdi. Ayrıca bir yerel yönetim olmadığından yerel idareciler şehre ait bu hizmetleri de yürütürlerdi.

İlçe 20 Nisan 1960'ta TBMM'ne sunulan bir önergeyle Türkoğlu adıyla ilçe olması ile birlikte ilk belediye kurulmuştur.

İlk belediye başkanı Mehmet DARICI'dır. 1980 darbesinin yapılasıyla 1982 de görevden alınmış olup, yerine Metin NACAROĞLU belediye başkanı olarak atanmış 1982-1984 arasında iki yıl bu görevi sürdürmüştür. 1982 anayasasının yapılmasıyla 1984 te yerel seçimler yapılmış Mehmet DARICI yeniden belediye başkanı olarak seçilmiştir. 1989 yerel seçimlerinde Bayram ÇULLU belediye başkanı seçilmiştir. Belediye başkanlığını 1994'e kadar sürdürmüş 1994 yerel seçimlerinde Cafer GÜÇLÜ Belediye başkanı seçilmiştir. 1999 yerel seçiminde Bayram ÇULLU yeniden belediye başkanı seçilmiş olup bu görevi 2001 yılına kadar sürdürmüştür. Yerine meclis üyelerinden Cuma SOLMAZ 2001-2002, Osman ŞEN 2002-2004 arası belediye başkanlığı yapmıştır. 2004-2009 ve 2009-2014 seçimlerinde Mustafa TAŞHAN iki dönem belediye başkanlığı görevini yürütmüştür. 2012 yılında çıkarılan 6360 sayılı yasa ile birlikte Kahramanmaraş'ın Büyükşehir statüsünü kazanmasıyla birlikte 2014 yılında belde belediyelerinin tüzel kişiliği kaldırılarak tüm varlıklarıyla birlikte ilçe belediyesine devredilmiştir. Belde ve köyler mahalleye dönüştürülmüştür. 30 Mart 2014 ve 31 Mart 2019 seçimlerinde iki dönem belediye başkanlığı görevini yapan Osman OKUMUŞ bu görevi yürütmüştür. 31 Mart 2024 yerel seçimlerini kazanan Mehmet KARACA bu görevi başarıyla sürdürmektedir.

## B-YASAL YÜKÜMLÜLÜKLER VE MEVZUAT ANALİZİ

### 1-Yasal Yükümlülükler ve Mevzuat

5393 Sayılı Belediye Kanununun 14. ve 15. maddelerinde belediyenin görev ve sorumlulukları ile yetki ve imtiyazları düzenlenmiştir. Buna göre;

#### Belediyenin görev ve sorumlulukları

**Madde 14.** Belediye, mahallî müşterek nitelikte olmak şartıyla;

a) İmar, su ve kanalizasyon, ulaşım gibi kentsel alt yapı; coğrafi ve kent bilgi sistemleri; çevre ve çevre sağlığı, temizlik ve katı atık; zabıta, itfaiye, acil yardım, kurtarma ve ambulans; şehir içi trafik; defin ve mezarlıklar; ağaçlandırma, park ve yeşil alanlar; konut; kültür ve sanat, turizm ve tanıtım, gençlik ve spor orta ve yükseköğrenim öğrenci yurtları (Bu Kanununun 75 inci maddesinin son fıkrası, belediyeler, il özel idareleri, bağlı kuruluşları ve bunların üyesi oldukları birlikler ile ortağı oldukları Sayıştay denetimine tabi şirketler tarafından, orta ve yükseköğrenim öğrenci yurtları ile Devlete ait her derecedeki okul binalarının yapım, bakım ve onarımı ile tefrişinde uygulanmaz.); sosyal hizmet ve yardım, nikâh, meslek ve beceri kazandırma; ekonomi ve ticaretin geliştirilmesi hizmetlerini yapar veya yaptırır. **(Mülga son cümle: 12/11/2012-6360/17 md.) (...)** **(Ek cümleler: 12/11/2012-6360/17 md.)** Büyükşehir belediyeleri ile nüfusu 100.000'in üzerindeki belediyeler, kadınlar ve çocuklar için konukevleri açmak zorundadır. Diğer belediyeler de mali durumları ve hizmet önceliklerini değerlendirerek kadınlar ve çocuklar için konukevleri açabilirler.<sup>[8][9]</sup>

b) (...) <sup>[10]</sup> Devlete ait her derecedeki okul binalarının inşaatı ile bakım ve onarımını yapabilir veya yaptırabilir, her türlü araç, gereç ve malzeme ihtiyaçlarını karşılayabilir; sağlıkla ilgili her türlü tesisi açabilir ve işletebilir; mabetlerin yapımı, bakımı, onarımını yapabilir; kültür ve tabiat varlıkları ile tarihî dokunun ve kent tarihi bakımından önem taşıyan mekânların ve işlevlerinin korunmasını sağlayabilir; bu amaçla bakım ve onarımını yapabilir, korunması mümkün olmayanları aslına uygun olarak yeniden inşa edebilir; cemevlerinin yapım, bakım ve onarımını yapabilir. **(Değişik ikinci cümle: 12/11/2012-6360/17 md.)** Gerekteğinde, sporu teşvik etmek amacıyla gençlere spor malzemesi verir, amatör spor kulüplerine aynı ve nakdî yardım yapar ve gerekli desteği sağlar, her türlü amatör spor karşılaşmaları düzenler, yurt içi ve yurt dışı müsabakalarda üstün başarı gösteren veya derece alan öğrencilere, sporculara, teknik yöneticilere ve antrenörlere belediye meclisi kararıyla ödül verebilir. Gıda bankacılığı yapabilir. <sup>[11][12]</sup>

**(Ek fıkra: 12/11/2012-6360/17 md.; Değişik: 12/7/2013-6495/100 md.)** Belediyelerin birinci fıkranın (b) bendi uyarınca, sporu teşvik etmek amacıyla yapacakları nakdî yardım, bir önceki yıl genel bütçe vergi gelirlerinden belediyeleri için tahakkuk eden miktarın; büyükşehir belediyeleri için binde yedisini, diğer belediyeler için binde on ikisini geçemez.

**(İptal fıkra: Anayasa Mahkemesinin 24/1/2007 tarihli ve E. 2005/95, K. 2007/5 sayılı Kararı ile.)**

Hizmetlerin yerine getirilmesinde öncelik sırası, belediyenin malî durumu ve hizmetin ivediliği dikkate alınarak belirlenir.

Belediye hizmetleri, vatandaşlara en yakın yerlerde ve en uygun yöntemlerle sunulur. Hizmet sunumunda engelli, yaşlı, düşkün ve dar gelirli durumuna uygun yöntemler uygulanır. <sup>[13]</sup>

Belediyenin görev, sorumluluk ve yetki alanı belediye sınırlarını kapsar.

Belediye meclisinin kararı ile mücavir alanlara da belediye hizmetleri götürülebilir.

4562 sayılı Organize Sanayi Bölgeleri Kanunu hükümleri saklıdır.

**(Ek fıkra: 1/7/2006-5538/29 md.)** Sivil hava ulaşımına açık havaalanları ile bu havaalanları bünyesinde yer alan tüm tesisler bu Kanunun kapsamı dışındadır.

#### Belediyenin yetkileri ve imtiyazları

**Madde 15.** Belediyenin yetkileri ve imtiyazları şunlardır:

a) Belde sakinlerinin mahallî müşterek nitelikteki ihtiyaçlarını karşılamak amacıyla her türlü faaliyet ve girişimde bulunmak.

b) Kanunların belediyeye verdiği yetki çerçevesinde yönetmelik çıkarmak, belediye yasakları koymak ve uygulamak, kanunlarda belirtilen cezaları vermek.

c) Gerçek ve tüzel kişilerin faaliyetleri ile ilgili olarak kanunlarda belirtilen izin veya ruhsatı vermek.

d) Özel kanunları gereğince belediyeye ait vergi, resim, harç, katkı ve katılma paylarının tarh, tahakkuk ve tahsilini yapmak; vergi, resim ve harç dışındaki özel hukuk hükümlerine göre tahsili gereken doğal gaz, su, atık su ve hizmet karşılığı alacakların tahsilini yapmak veya yaptırmak.

e) Mütesep haklar saklı kalmak üzere; içme, kullanma ve endüstri suyu sağlamak; atık su ve yağmur suyunun uzaklaştırılmasını sağlamak; bunlar için gerekli tesisleri kurmak, kurdurmak, işletmek ve işlettirmek; kaynak sularını işletmek veya işlettirmek.

f) Toplu taşıma yapmak; bu amaçla otobüs, deniz ve su ulaşım araçları, tünel, raylı sistem dâhil her türlü toplu taşıma sistemlerini kurmak, kurdurmak, işletmek ve işlettirmek.

g) Katı atıkların toplanması, taşınması, ayrıştırılması, geri kazanımı, ortadan kaldırılması ve depolanması ile ilgili bütün hizmetleri yapmak ve yaptırmak.

h) Mahallî müşterek nitelikteki hizmetlerin yerine getirilmesi amacıyla, belediye ve mücavir alan sınırları içerisinde taşınmaz almak, kamulaştırmak, satmak, kiralamak veya kiraya vermek, trampa etmek, tahsis etmek, bunlar üzerinde sınırlı ayrı hak tesis etmek.



- i) Borç almak, bağış kabul etmek.
- j) Toptancı ve perakendeci hâlleri, otobüs terminali, fuar alanı, mezbaha, ilgili mevzuata göre yat limanı ve iskele kurmak, kurdurmak, işletmek, işlettirmek veya bu yerlerin gerçek ve tüzel kişilerce açılmasına izin vermek.
- k) Vergi, resim ve harçlar dışında kalan dava konusu uyuşmazlıkların anlaşmayla tasfiyesine karar vermek.
- l) Gayrisihhî müesseseler ile umuma açık istirahat ve eğlence yerlerini ruhsatlandırmak ve denetlemek.
- m) Beldede ekonomi ve ticaretin geliştirilmesi ve kayıt altına alınması amacıyla izinsiz satış yapan seyyar satıcıları faaliyetten men etmek, izinsiz satış yapan seyyar satıcıların faaliyetten men edilmesi sonucu, cezası ödenmeyerek iki gün içinde geri alınmayan gıda maddelerini gıda bankalarına, cezası ödenmeyerek otuz gün içinde geri alınmayan gıda dışı malları yoksullara vermek.
- n) Reklam panoları ve tanıtıcı tabelalar konusunda standartlar getirmek.
- o) Gayrisihhî işyerlerini, eğlence yerlerini, halk sağlığına ve çevreye etkisi olan diğer işyerlerini kentin belirli yerlerinde toplamak; hafriyat toprağı ve moloz döküm alanlarını; sıvılaştırılmış petrol gazı (LPG) depolama sahalarını; inşaat malzemeleri, odun, kömür ve hurda depolama alanları ve satış yerlerini belirlemek; bu alan ve yerler ile taşımalarda çevre kirliliğı oluşmaması için gereken tedbirleri almak.
- p) Kara, deniz, su ve demiryolu üzerinde işletilen her türlü servis ve toplu taşıma araçları ile taksi sayılarını, bilet ücret ve tarifelerini, zaman ve güzergâhlarını belirlemek; durak yerleri ile karayolu, yol, cadde, sokak, meydan ve benzeri yerler üzerinde araç park yerlerini tespit etmek ve işletmek, işlettirmek veya kiraya vermek; kanunların belediyelere verdiği trafik düzenlemesinin gerektirdiğı bütün işleri yürütmek.
- r) **(Ek: 12/11/2012-6360/18 md.)** Belediye mücavir alan sınırları içerisinde 5/11/2008 tarihli ve 5809 sayılı Elektronik Haberleşme Kanunu, 26/9/2011 tarihli ve 655 sayılı Ulaştırma, Denizcilik ve Haberleşme Bakanlığının Teşkilat ve Görevleri Hakkında Kanun Hükmünde Kararname ve ilgili diğer mevzuata göre kuruluş izni verilen alanda tesis edilecek elektronik haberleşme istasyonlarına kent ve yapı estetiğı ile elektronik haberleşme hizmetinin gerekleri dikkate alınarak ücret karşılığında yer seçim belgesi vermek,
- s) **(Ek: 4/4/2015-6645/84 md.)** Belediye sınırları içerisinde, yapı ruhsatı veya yapı kullanma izni hangi idare tarafından verilmiş olursa olsun, hizmete sunulacak olan asansörlerin tescilini yapmak, ilgili teknik mevzuat çerçevesinde yıllık periyodik kontrollerini yapmak ya da yetkilendirilmiş muayene kuruluşları aracılığıyla yaptırmak, gerekli hâllerde asansörleri hizmet dışı bırakmak.
- ş) **(Ek:24/12/2020-7261/33 md.)** Bisiklet yollarının ve şeritlerinin, bisiklet ve elektrikli skuter park ve şarj istasyonlarının, yaya yollarının ve gürültü bariyerlerinin planlanması, projelendirilmesi, yapımı, bakımı ve onarımıyla ilgili işleri yürütmek.  
**(Ek fıkra: 4/4/2015-6645/84 md.)** (s) bendi uyarınca asansörlerin yıllık periyodik kontrolünü yapacak belediyeler ile yetkilendirilmiş muayene kuruluşlarının sahip olması gereken şartlar, yıllık periyodik kontrol esasları ile yıllık periyodik kontrol ücretleri Türkiye Belediyeler Birliğı, Türk Mühendis ve Mimar Odaları Birliğı ve Türk Standardları Enstitüsü temsilcilerinin de yer alacağı bir komisyon tarafından belirlenir. Konuya ilişkin düzenlemeler, komisyon kararları doğrultusunda Bilim, Sanayi ve Teknoloji Bakanlığı tarafından yapılır.  
**(Ek fıkra: 12/11/2012-6360/18 md.)** (r) bendine göre verilecek yer seçim belgesi karşılığında alınacak ücret Ulaştırma, Denizcilik ve Haberleşme Bakanlığınca belirlenir. Ücreti yatırılmasına rağmen yirmi gün içerisinde verilmeyen yer seçim belgesi verilmiş sayılır. Büyükşehir sınırları içerisinde yer seçim belgesi vermeye ve ücretini almaya büyükşehir belediyeleri yetkilidir.
- (l) bendinde belirtilen gayrisihhî müesseselerden birinci sınıf olanların ruhsatlandırılması ve denetlenmesi, büyükşehir ve il merkez belediyeleri dışındaki yerlerde il özel idaresi tarafından yapılır.  
Belediye, (e), (f) ve (g) bentlerinde belirtilen hizmetleri Danıştayın görüşü ve Çevre ve Şehircilik Bakanlığının kararıyla süresi kırkdokuz yılı geçmemek üzere imtiyaz yoluyla devredebilir; toplu taşıma hizmetlerini imtiyaz veya tekel oluşturmayacak şekilde ruhsat vermek suretiyle yerine getirebileceğı gibi toplu taşıma hatlarını kiraya verme veya 67 nci maddedeki esaslara göre hizmet satın alma yoluyla yerine getirebilir.<sup>14)</sup>  
İl sınırları içinde büyükşehir belediyeleri, belediye ve mücavir alan sınırları içinde il belediyeleri ile nüfusu 10.000'i geçen belediyeler, meclis kararıyla; turizm, sağlık, sanayi ve ticaret yatırımlarının ve eğitim kurumlarının su, termal su, kanalizasyon, doğal gaz, yol ve aydınlatma gibi alt yapı çalışmalarını faiz almaksızın on yıla kadar geri ödemeli veya ücretsiz olarak yapabilir veya yaptırabilir, bunun karşılığında yapılan tesislere ortak olabilir; sağlık, eğitim, sosyal hizmet ve turizmi geliştirecek projelere Çevre ve Şehircilik Bakanlığının onayı ile ücretsiz veya düşük bir bedelle amacı dışında kullanılmamak kaydıyla taşınmaz tahsis edebilir. **(Ek cümle: 12/11/2012-6360/18 md.)** Belediye ve bağlı idareler, meclis kararıyla mabatlere, eğitim kurumlarına, yurtlara, okul pansiyonlarına, hastanelere ve cemevlerine indirimli bedelle ya da ücretsiz olarak içme ve kullanma suyu verebilirler.<sup>14)15)16)</sup>  
Belediye, belde sakinlerinin belediye hizmetleriyle ilgili görüş ve düşüncelerini tespit etmek amacıyla kamuoyu yoklaması ve araştırması yapabilir.  
Belediye mallarına karşı suç işleyenler Devlet malına karşı suç işlemiş sayılır. 2886 sayılı Devlet İhale Kanununun 75 inci maddesi hükümleri belediye taşınmazları hakkında da uygulanır.  
Belediyenin proje karşılığı borçlanma yoluyla elde ettiği gelirleri, şartlı bağışlar ve kamu hizmetlerinde fiilen kullanılan malları ile belediye tarafından tahsil edilen vergi, resim ve harç gelirleri haczedilemez.  
**(Ek fıkra: 10/9/2014-6552/121 md.)** İcra dairesince haciz kararı alınmadan önce belediyeden borca yeter miktarda haczedilebilecek mal gösterilmesi istenir (...)<sup>17)</sup>. On gün içinde yeterli mal beyan edilmemesi durumunda yapılacak haciz işlemi, alacak miktarını aşacak (...)<sup>17)</sup> şekilde yapılamaz.  
**(Ek fıkra:22/12/2021-7349/10 md.)** Belediyeler, kendisinden izin veya ruhsat almak ya da hat kiralamak suretiyle çalışan ve toplu taşıma hizmeti yürüten gerçek ve tüzel kişilere; nüfus, hattın uzunluğu ve hattı kullanan sayısı kriterlerini esas alarak tespit edeceği hatlardaki toplu taşıma hizmetlerinden ücretsiz veya indirimli olarak yararlananlara ilişkin gelir desteğı ödemesi yapabilir.

## 2-Yönetim ve İç Kontrol Sistemi

Belediye başkanı, belediye idaresinin başı ve tüzel kişiliğinin temsilcisidir. Belediye başkanı, ilgili kanunda gösterilen esas ve usullere göre belediye sınırları içindeki seçmenler tarafından beş yılda bir yapılan seçimlerle doğrudan seçilir.

**Belediye başkanı;** belediye idaresinin başı ve belediye tüzel kişiliğinin temsilcisidir. Belediye başkanı, ilgili kanunda gösterilen esas ve usullere göre seçilir. Belediye teşkilâtının en üst amiri olarak belediye teşkilâtını sevk ve idare etmek, belediyenin hak ve menfaatlerini korumak, belediyeyi stratejik plâna uygun olarak yönetmek, belediye idaresinin kurumsal stratejilerini oluşturmak, bu stratejilere uygun olarak bütçeyi, belediye faaliyetlerinin ve personelinin performans ölçütlerini hazırlamak ve uygulamak, izlemek ve değerlendirmek, bunlarla ilgili raporları meclise sunmak, belediyeyi Devlet dairelerinde ve törenlerde, davacı veya davalı olarak da yargı yerlerinde temsil etmek veya vekil tayin etmek, Meclise ve encümene başkanlık etmek, belediyenin taşınır ve taşınmaz mallarını idare etmek, belediyenin gelir ve alacaklarını takip ve tahsil etmek, yetkili organların kararını almak şartıyla sözleşme yapmak, Meclis ve encümen kararlarını uygulamak, bütçeyi uygulamak, bütçede meclis ve encümenin yetkisi dışındaki aktarmalara onay vermek, belediye personelinin atamak, belediye ve bağlı kuruluşları ile işletmelerini denetlemek, şartsız başışları kabul etmek, belde halkının huzur, esenlik, sağlık ve mutluluğu için gereken önlemleri almak, bütçede yoksul ve muhtaçlar için ayrılan ödeneği kullanmak, engellilere yönelik hizmetleri yürütmek ve engelliler merkezini oluşturmak, temsil ve ağırlama giderleri için ayrılan ödeneği kullanmak, kanunlarla belediye ye verilen ve belediye meclisi veya belediye encümeni kararını gerektirmeyen görevleri yapmak ve yetkileri kullanmakla görevlidir.

**Belediye meclisi;** belediyenin karar organıdır ve ilgili kanunda gösterilen esas ve usullere göre beş yıl için seçilen üyelerden oluşur. Meclis Stratejik plan ile yatırım ve çalışma programlarını, belediye faaliyetlerinin ve personelinin performans ölçütlerini görüşmek ve kabul etmek, bütçe ve kesin hesabı kabul etmek, bütçede kurumsal kodlama yapılan birimler ile fonksiyonel sınıflandırmanın birinci düzeyleri arasında aktarma yapmak, Belediyenin imar planlarını görüşmek ve onaylamak, büyükşehir ve il belediyelerinde il çevre düzeni plânını kabul etmek. Belediye sınırları il sınırı olan Büyükşehir Belediyelerinde il çevre düzeni planı ilgili Büyükşehir Belediyeleri tarafından yapılır veya yaptırılır ve doğrudan Belediye Meclisi tarafından onaylanır, borçlanmaya karar vermek, taşınmaz mal alımına, satımına, takasına, tahsisine, tahsis şeklinin değiştirilmesine veya tahsisli bir taşınmazın kamu hizmetinde ihtiyaç duyulmaması hâlinde tahsisin kaldırılmasına; üç yıldan fazla kiralınmasına ve süresi otuz yılı geçmemek kaydıyla bunlar üzerinde sınırlı aynı hak tesisine karar vermek, kanunlarda vergi, resim, harç ve katılma payı konusu yapılmayan ve ilgililerin isteğine bağlı hizmetler için uygulanacak ücret tarifelerini belirlemek, şartlı başışları kabul etmek, vergi, resim ve harçlar dışında kalan ve miktarı beşbin TL' den fazla dava konusu olan belediye uyuşmazlıklarını sulh ile tasfiyeye, kabul ve feragat karar vermek, bütçe içi işletme ile 6762 Sayılı Türk Ticaret Kanununa tâbi ortaklıklar kurulmasına veya bu ortaklıklardan ayrılmaya, sermaye artısına ve gayrimenkul yatırım ortaklığı kurulmasına karar vermek, belediye adına imtiyaz verilmesine ve belediye yatırımlarının yap-islet veya yap- islet-devret modeli ile yapılmasına; belediyeye ait şirket, işletme ve iştiraklerin özelleştirilmesine karar vermek, Meclis başkanlık divanını ve encümen üyeleri ile ihtisas komisyonları üyelerini seçmek, norm kadro çerçevesinde belediyenin ve bağlı kuruluşlarının kadrolarının ihdas, iptal ve değiştirilmesine karar vermek, belediye tarafından çıkarılacak yönetmelikleri kabul etmek, meydan, cadde, sokak, park, tesis ve benzerlerine ad vermek; mahalle kurulması, kaldırılması, birleştirilmesi, adlarıyla sınırlarının tespiti ve değiştirilmesine karar vermek; beldeyi tanıtıcı amblem, flama ve benzerlerini kabul etmek, diğer mahalli idarelerle birlik kurulmasına, kurulmuş birliklere katılmaya veya ayrılmaya karar vermek, yurt içindeki ve İçişleri Bakanlığının izniyle yurt dışındaki belediyeler ve mahalli idare birlikleriyle karşılıklı iş birliği yapılmasına; kardeş kent ilişkileri kurulmasına; ekonomik ve sosyal ilişkileri geliştirmek amacıyla kültür, sanat ve spor gibi alanlarda faaliyet ve projeler gerçekleştirilmesine; bu çerçevede arsa, bina ve benzeri tesisleri yapma, yaptırma, kiralama veya tahsis etmeye karar vermek, fahri hemşerilik payesi ve beratı vermek, belediye başkanıyla encümen arasındaki anlaşmazlıkları karara bağlamak, mücavir alanlara belediye hizmetlerinin götürülmesine karar vermek, imar planlarına uygun şekilde hazırlanmış belediye imar programlarını görüşerek kabul etmekle görevlidir.

**Belediye teşkilatı;** Norm kadro esaslarına uygun olarak başkan, başkan yardımcıları, müdürlüklerden oluşur. Birimlerin kurulması, kaldırılması veya birleştirilmesi belediye meclisinin kararı ile olur. Belediye personeli belediye başkanı tarafından atanır. Belediye Başkanlığına ait bir denetim birimi norm kadro esasları çerçevesinde oluşturulmuş olup, belediye birimlerinin rutin denetim ve soruşturmaları yapılmaktadır. İçişleri Bakanlığı vesayet denetimi kapsamında genel iş yürütümünü mahalli idareler kontrolörleri ve mülkiye müfettişleri marifetiyle teftiş etmektedir. Sayıştay Başkanlığı tarafından da dış denetimi yapılmaktadır.

5018 Sayılı Kamu Mali Yönetimi ve Kontrol Kanununun 55. Maddesinde iç kontrol, İdarenin amaçlarına, belirlenmiş politikalara ve mevzuata uygun olarak faaliyetlerin etkili, ekonomik ve verimli bir şekilde yürütülmesini, varlık ve kaynakların korunmasını, muhasebe kayıtlarının doğru ve tam olarak tutulmasını, mali bilgi ve yönetim bilgisinin zamanında ve güvenilir olarak üretilmesini sağlamak üzere idare tarafından oluşturulan organizasyon, yöntem ve süreçle iç denetimi kapsayan mali ve diğer kontroller bütünü olarak tanımlanmıştır. Yine 5018 Sayılı Kamu Mali Yönetimi ve Kontrol Kanununun 60 ıncı maddesi ve 5436 sayılı Kanunun 15 inci maddesi uyarınca Bakanlar Kurulu tarafından çıkarılan —Strateji Geliştirme Birimlerinin Çalışma Usul ve Esasları Hakkında Yönetmeliği' nde öngörülen Belediyeler dahil kamu kurum ve kuruluşlarının oluşturacağı strateji geliştirme birimleri tarafından stratejik yönetim ve performans yönetimi ile iç kontrol sistemi çalışmaları yürütülür. İlgili yönetmeliğin 28. Maddesinde Strateji geliştirme birimleri, iç kontrol sisteminin kurulması, standartlarının uygulanması ve geliştirilmesi konularında çalışmalar yapar ve çalışma sonuçlarını üst yönetime sunar. Kanuna ve Bakanlıkça belirlenen standartlara aykırı olmamak şartıyla, idarece gerekli görülen her türlü yöntem, süreç ve özellikli işlemlere ilişkin standartlar strateji geliştirme birimleri tarafından hazırlanır ve üst yönetimin onayına sunulur denilmektedir. Türkoğlu Belediyesinde iç kontrol çalışmaları yeni oluşturulan Mali Hizmetler Müdürlüğü çatısı altında yürütülecektir. Belediyede iç kontrol görevi ise belediye başkan yardımcıları, gerçekleştirme görevlileri, harcama yetkilileri, muhasebe yetkilisi ve Mali Hizmetler Müdürlüğü tarafından yürütülmektedir.

# FAALİYET VE HİZMETLER

**C- FAALİYET ALANLARI VE HİZMETLER**

Mevcut mevzuat hükümleri çerçevesinde belediyemiz tarafından icra edilen faaliyetler ve hizmetler şunlardır:

**FAALİYET ALANI- ÜRÜN ve HİZMETLER ÇEVRE TEMİZLİĞİ, ÇEVRE SAĞLIĞI VE GERİ DÖNÜŞÜM HİZMETLERİ İLE İLGİLİ FAALİYETLER**

- Kati atık toplama faaliyeti
- Cadde ve sokak temizleme faaliyeti
- Umumi WC bakım ve temizlik faaliyeti
- Yağmur suyu izgaralarının temizlik faaliyeti
- Pazaryerleri ve kurban kesim alanlarının temizlik faaliyeti
- Cami temizleme faaliyeti
- Kağıt atıkları dönüşüm hizmetleri
- Atık pil geri dönüşüm atık toplama hizmeti
- Başboş hayvanların toplanması faaliyeti

**PARK YAPIM, BAKIM, ONARIM HİZMETLERİ VE AĞAÇLANDIRMA FAALİYETLERİ**

- Projelendirme faaliyeti
- Park yapım ve donatım faaliyeti
- Park bakım ve onarım faaliyeti
- Ağaçlandırma faaliyeti
- Fidancılık ve seracılık faaliyeti
- Bina yapım ve onarım faaliyeti
- Denetim faaliyeti

**İMAR PLANLAMA VE KAMULAŞTIRMA FAALİYETLERİ**

- Uygulama imar planının hazırlanması (1/1000)
- İfraz ve tevhid haritasının hazırlanması
- İmar durum belgesinin verilmesi
- Kamulaştırma faaliyeti
- Arsa satış ve tahsis faaliyeti

**KENTSEL DÖNÜŞÜM FAALİYETLERİ**

- Kentsel dönüşüm alanlarının tespiti
- Kentsel dönüşüm alanlarının planlanması ve projelendirilmesi
- Kentsel dönüşümü uygulanması

**YAPI DENETİM VE RUHSATLANDIRMA FAALİYETLERİ**

- Ruhsatlandırma faaliyeti
- Yapı denetim faaliyetleri

**FEN İŞLERİ HİZMET VE FAALİYETLERİ**

-Yatırım programı ve projelendirme faaliyetleri

-Müteahhitlik faaliyetleri

-Yol ve kaldırım yapım, bakım ve onarım Şehir İçi Trafik faaliyetleri

#### RUHSAT VE DENETİM FAALİYETLERİ

-İşyeri açma ruhsatı ve denetim faaliyeti

#### KIRSAL MAHALLELERE HİZMET FAALİYETLERİ

-Kırsal Hizmet faaliyetleri

#### KÜLTÜREL ve SOSYAL FAALİYETLERİ

-Kültürel ve Sosyal faaliyetler

#### -Çevre Temizliği, Çevre Sağlığı ve Geri Dönüşüm Hizmetleri İle İlgili Faaliyetler

**a) Katı atık toplama faaliyeti:** Mahalle aralarından ve konutların önlerinden alınan evsel katı atıklarının çöp kamyonlarıyla günlük olarak çöp transfer istasyonuna veya şehir çöplüğüne götürülmesi faaliyetidir.

**b) Cadde ve sokak temizleme faaliyeti:** Bölgemizde bulunan cadde, sokak ve kaldırımların gerekli araç ve ekipmanlara sahip süpürme elemanları ve yol süpürme araçları ile günlük olarak temizlenip, halkımızın kullanımına hazır hale getirilme faaliyetidir.

**c) Umumi WC bakım ve temizlik faaliyeti:** Her sabah umumi tuvaletlerin deterjanlarla hijyenik bir şekilde temizlenerek yıkanması ve kullanım sonucu hasar gören yerlerin bakım ve onarımların yapılma faaliyetidir.

**d)Yağmur suyu ızgaralarının temizlik faaliyeti:** Bölgemizde bulunan yağmur suyu ızgaralarının toprak, çamur ve çeşitli atıklarla tıkanması sonucu, işçilerimiz tarafından temizliği yapılarak çalışır duruma getirilmesi faaliyetidir.

**e) Pazaryerleri ve kurban kesim alanlarının temizlik faaliyeti:** Mahalle pazarlarında pazarcı esnafının dağılmasını takiben, süpürme elemanları ve yol süpürme araçlarıyla temizliğinin yapılması ve yeniden kullanıma hazır hale getirilmesi faaliyetidir.

**f) Cami temizleme faaliyeti:** İlçemiz sınırları içerisinde bulunan camilerin cami temizleme ekibi tarafından ayda en az bir defa olmak üzere temizliğinin yapılması faaliyetidir.

**g) Kağıt atıkları dönüşüm hizmetleri:** Kağıt atıkların hem ekonomik, hem yeşil ormanların korunması amacıyla geri dönüşüm hizmetleri yürütülmektedir.

**h) Atık pil geri dönüşüm atık toplama hizmeti:** Atık Pil ve Akümülatörlerin Kontrolü Yönetmeliği doğrultusunda, Türkiye genelinde faaliyette bulunan Türkiye Atık Pil Üreticileri ve İthalatçıları Derneğiyle (TAP Derneği) birlikte çalışmalar yürütülerek atık pil toplama faaliyetidir.

**ı) Başboş hayvanların toplanması faaliyeti:** Mahalle aralarında sahipsiz olarak dolaşan başboş sokak hayvanlarının toplanması faaliyetidir. Toplanan bu hayvanlar araç üzerine monte edilen tel kafeslere konularak Büyükşehir Belediyesi hayvan barınma evine götürülmektedir. Bu hayvanların kısırlaştırılması, aşılanması ve paraziten hastalıklar yönünden tedavisi bu merkezde yapılmaktadır.

#### -Park Yapım, Bakım, Onarım Hizmetleri ve Ağaçlandırma Faaliyetleri

**j) Projelendirme faaliyeti:** İmar planında yeşil alan olarak belirtilen yerlere uygun projelerle vatandaşın ve bölgenin ihtiyacına karşılık verecek, aydınlık ve şeffaf alanlar hedeflenerek gerekli düzenlemeler yapılır. Uygulamanın takibi yapılır. Mesela gerekli olan alanlara basket sahası talep edilirken yanlış bir alanda bu sahanın projelendirilmesi ve yapılması vatandaşın gürültü şikayetine sebep olmaktadır. Veya yakınlarda kamuya ait bir tuvaletin olmaması sonucu bölgede yapılacak bir parkın içerisine konulmayacak bir tuvaletin vereceği sıkıntı önceden çözülmektedir. Direkt projelendirme faaliyeti içerisinde bulunulmasa da dolaylı olarak bulunulur. Çocuk oyun grupları, fitness alanları gibi ekipmanların kurulumunda tedarikçi firmaya yardımcı olunurken denetim faaliyeti tarafımızdan yapılır. İhtiyaç olunan ekipman konusunda bank, aydınlatma direği, sondaj, su malzemesi vs konularda araştırma ve bilgilendirme faaliyetleri yapılır.

**k) Park yapım ve donatım faaliyeti:** Tüm yeşil alanlardaki elektrik ve su tesisatının çekilmesi, aydınlatma direklerinin ve sulama ekipmanlarının sprink, fiskeye, vana vs montajı ekeltik ve su ekibi tarafından yapılır. İdare binası, çeşme, havuz vs aksesuarlar ile icap eden yerlere parke yol, kaldırım müdürlüğümüzce yapılır. Bu işler Fen işleri müdürlüğümüzün yaptırmış olduğu ihaleler dışında ek, tadilat kapsamında düşünülmesi gereken küçük çaplı ihale süreci gerektirmeyen işlerdir. Montaj ekibi tedarikçilerden temin edilen ekipmanların montajını yapar.

**l) Park bakım ve onarım faaliyeti:** Bu faaliyeti müdürlüğümüz bünyesinde çalışan ekipler yapar. Bünyemizde bulunan ekipleri saydığımız zaman kimin hangi bakım ve onarım faaliyetini yaptığı daha iyi anlaşılabilir. Park görevlileri mevcut parkların sulama, temizlik, koruma, bakım işlemlerini gerçekleştirir. Elektrik ve su ekibi orta refüjler dahil tüm yeşil alanlar, idare binaları ve belediyemiz bünyesinde bulunan hizmet yerlerinin bakım ve onarımını yapar. Dış ve iç mekan aydınlatmaları, yeşil alan sulama sistemleri, sondaj, su motorları ve havuzlar, tuvalet, çeşme pis ve temiz suları, ısıtma sistemleri, güneş enerji ısıtıcıları vs tüm işlemleri gerçekleştirir. Bahçıvan ekibi bitki üretimi, bakımı ve dikimini gerçekleştirir. Aynı zamanda park görevlilerinin eğitim ve kontrolünü yapar. Budama ve ilaçlama ekibi ağaçların sağlıklı gelişimi için

budanması ve haşerelere karşı tüm bitkilerin ilaçlanmasını sağlar. Boyacı, sıvacı, fayansçı, kaynakçı, parkeci ekibi ihtiyaç olan alanlarda bakım ve onarım faaliyetini gerçekleştirir. Çim biçme ve ekme ekibi tüm yeşil alanlarda çim biçme işlemini yaparken sezonlarında ekim işlemlerini gerçekleştirir ve şehrimizi bakımlı bir yeşile kavuşturur. Montaj ekibi tüm alanlardaki bank, masa, kamelya, oyun grubu, fitness grubu vs alet ve ekipmanların bakımı onarımı ve montajını gerçekleştirir. Çözemediği bakım ve onarımlarda atölyeden yardım alır.

**m) Ağaçlandırma faaliyeti:** Ağaçlandırma faaliyeti ile direkt ilgili olan ekip bahçıvan ekibidir.

Ağacların bir kısmı fidanlığımızda tohumdan ekme ve çelikleme metotları ile üretilirken bir kısmı tedarikçilerden temin edilir. Muhafaza edilen ve yetiştirilen ağaclar gerekli görülen yerlere park görevlilerinin yardımı ile diktirilir ve bakımının yapılması sağlanır. Kırılan ve kuruyan ağaclar yenileri ile değiştirilir. Budama ekibi gerekli görülen ağacların sağlıklı gelişimi için sezonlarında budama yaparken ilaçlama ekibi de haşeratla mücadele eder. Ayrıca ağaçlandırma faaliyetinde ağacların büyüdüğünde çevreye zarar vermeyecek yerlere dikilmesi, gölgesinden ve görüntüsünden faydalanılacak uygun yerlerin seçilmesi, park şeffaflığını bütünlüğünü ve aydınlığını bozmayacak şekilde budanması gerekmektedir. Planlı ve programlı dikim yapılması şarttır.

**n) Fidancılık ve seracılık faaliyeti:** Fidanlık belediyemiz atölyesinde bulunan içerisinde sera olarak bilinen kapalı alan ile tava olarak adlandırılan açık alanların bulunduğu yerdir. Fidanların bir kısmı tohumundan bir kısmı çelikleme ile üretilir. Bir kısım fidanlar tedarikçilerden temin edilir. Serada ise daha çok çiçek ve süs bitkileri üretilir. Sera kışlık ve yazlık içeklerin üretimine uygun hava koşullarını sağlar. Çiçek üretimimizin tamamını serada üretiriz ve tedarik etme yoluna gitmeyiz. Fidancılık ve seracılık faaliyetini üretimin yanı sıra bakım ve koruma faaliyetlerini de kapsar. Alınan ve üretilen bitkilerin akımı, sulaması, ilaçlaması yapılır.

**o) Bina yapım ve onarım faaliyeti:** Parklarımızda bulunan idare binalarına ilave bina yapılması, motor evi, sondaj hidrofor odası, ilave tuvalet yapılması gibi işlemlerle icap eden yerlere havuz, süs köprü kule çeşme yapılması işlerini kapsar. Belediyemiz bünyesindeki her hizmet yerleri, idare binaları, tuvaletler vs yerlerin küçük çaplı veya acilen yapılması gereken sıva, alçı, boya, onarım, tamir, tadilat işlemleri müdürlüğümüz bünyesinde gerçekleştirilir. Büyük çaplı ve ihale kapsamındaki işler fen işleri müdürlüğümüz tarafından yapılır.

**ö) Denetim faaliyeti:** Denetim faaliyeti müdürlüğümüz faaliyet alanındaki işlemlerin amacına uygun yapıp yapılmadığının uygun yere konulup konulmadığının kontrolüdür. Mesela bir sondaj kuyusunun vurulabileceği, tuvaletin yapılabileceği uygun yer ile tedarikçi tarafından kurulacak çocuk oyun grubunun uygun yere uygun şartlarda kurulup kurulmadığının kontrolüdür. İhale ile alınan elektrik su malzemelerinin, donatım malzemelerinin vs şartnameye uygun teslim edilip edilmediğinin kontrolü tarafımızdan yapılır.

### İmar Planlama ve Kamulaştırma Faaliyetleri

**p) Uygulama imar planının hazırlanması (1/1000):** 3194 sayılı İmar Kanunu kapsamında, Uygulama İmar Planı, —Onaylı halihazır haritalar üzerine varsa kadastral durumu işlenmiş olan ve nazım imar planına uygun olarak hazırlanan ve çeşitli bölgelerin yapı adalarını, bunların yoğunluk ve düzenini, yolları ve uygulama için gerekli imar uygulama programlarına esas olacak uygulama etaplarını ve esaslarını ve diğer bilgileri ayrıntıları ile gösteren ve 1/1000 ölçekte düzenlenen raporuyla bir bütün olan plandır. Gekinde tanımlanmaktadır. 03.07.2005 tarihinde Türkiye Büyük Millet Meclisi tarafından kabul edilen 5393 Sayılı Belediye Kanununun ilgili maddelerinde, imar faaliyetlerinin belediyece yapılarak meclislerince onaylanması hükmüne bağlanmıştır. Gerek plansız alanlar için hazırlanan İmar Planlarında, gerekse uygulamada karşılaşılan sorunları gidermek, vatandaşın mağduriyetlerini en aza indirmek ve planın yetersiz kaldığı durumlarda kentin ve bölgenin ihtiyacına cevap vermek için yapılan plan değişikliklerinde; 3194 Sayılı İmar Kanununun Plan Yapımına ait Esaslara Dair Yönetmeliğin 3. bölüm başlığı altındaki 27. maddesinde —İmar planlarında bulunan sosyal ve teknik alt yapı alanlarının kaldırılması küçültülmesi veya yerinin değiştirilmesine dair plan değişiklikleri zorunluluk olmadıkça yapılmaz. Zorunlu hallerde böyle bir değişiklik yapılabilmesi için 1- İmar planındaki durumu değişecek olan sosyal ve teknik altyapı alanındaki tesisleri gerçekleştirecek ilgili yatırımcı bakanlık ve kuruluşların görüşü alınacaktır. 2- İmar planındaki bir sosyal ve teknik alt yapı alanının kaldırılabilmesi ancak bu tesisin hizmet götürdüğü bölge içinde eşdeğer yeni bir alanın ayrılması suretiyle yapılabilir. 3- İmar planında yeni bir sosyal ve teknik altyapı anlamı ayrılması durumunda 1 inci bentteki esaslara uyulur. İ hukmü doğrultusunda işlem yapılmaktadır. Büyükşehir Belediye Meclisince kabul edilerek yürürlüğe giren Nazım İmar Planı değişikliklerine uygun Uygulama İmar Planı değişiklikleri ve vatandaşın, kamu kurumlarının, belediyenin plan değişikliği talepleri belediyemiz İmar ve şehircilik Müdürlüğü bünyesinde değerlendirilmektedir. Uygun görülerek hazırlanan imar planı değişiklikleri Belediye Meclisi'ne sunulmaktadır. Meclisce kabul edilen planlar, Büyükşehir Belediye Meclisi'nce incelenerek uygun bulunması halinde kesin çizimleri yapılmakta ve Büyükşehir Belediye Başkanlığı tarafından onanmaktadır. Onaylı planlar belediyemiz ilan panosunda bir (1) ay süre ile askıda tutulmakta, tutanakla askıya çıkarılıp tutanakla askıdan indirilmekte olup, askı süresi içerisinde yapılan itirazlar meclisce yeniden görüşülüp karara bağlanmaktadır. Kesinleşen imar planlarının birer örneği Bayındırlık ve İskan Bakanlığı, İller Bankası Genel Müdürlüğü ve Büyükşehir Belediyesine gönderilmektedir.

**r) İfraz ve tevhit haritasının hazırlanması:** İfraz (ayırma) Tapu kütüğünde tek parsel olarak kayıtlı bulunan bir taşınmazın teknik usullere göre düzenlenen haritalarla gerek kazain ve gerekse rızaen (yargı yoluyla veya anlaşarak) belli parsellere bölünerek, her parselin tapu kütüğünde ayrı bir sayfaya tescil edilmesi işlemidir. Serbest mühendislerce düzenlenmiş ifraz (ayırma) işlemini gösterir krokili beyannamenin Kadastro Müdürlüğüne ibrazı, Kadastro Müdürlüğüne krokili beyannamenin uygunluğunun kontrolü ve onaması, işlemin Belediye Encümeni ve İl İdare Kurulunca tasdiki, Kadastro Müdürlüğüne evrakın Tapu Sicil Müdürlüğüne sevki, Tapu Sicil Müdürlüğüne hukuksal bir engelin bulunmaması halinde, tapu harçlarının tahsili suretiyle işlemin ikmal edilip, tescilinin yapılması ifraz işlemi yapılabilir. Tevhit(birleştirme) Birleştirme, tapu sicilinde ayrı ayrı kayıtlı birbirine bitişik birden fazla taşınmaz malın tek bir tapuya bağlanarak, tek bir parsel halini almasıdır.



- a) Taşınmazın bulunduğu yere göre belediye encümeni veya il idare kurulu kararı,
- b) Kadastro müdürlüğünce üst yazıya bağlanmış üç takım (kadaströ görmeyen yerlerde takım) birleştirme dosyası,
- c) Tescil bildirim ve kontrol raporu,
- d) Taraf/Tarafların fotoğraflı nüfus cüzdanı, pasaport veya avukat kimliği ile vesikalık fotoğrafları, T.C. Kimlik ve vergi numarası,
- e) İşlem taraflarında temsilci sıfatıyla katılan var ise, temsile ilişkin belge.
- s) **İmar durum belgesinin verilmesi:** İmar çapı; inşaat ruhsatı alınmadan önce çizilecek olan mimari projeye altlık olmak üzere imar durumuna uygun olarak hazırlanan parselin mesafelerini ve yapılacak olan binanın ebatlarını gösterir kroki. Dilekçe, Koordinatlı kadastro çapı, Tapu, Kadastro müdürlüğünden alınacak olan ölçü krokisi.
- ş) **Kamulaştırma faaliyeti:** Belediyelerce yapılması gereken yol yeşil alan gibi kamu alanlarının belediye eline geçmesi gerekli yol çalışmalarını ve yeşil alan çalışmalarının yapılabilmesi için kamulaştırma yapılmaktadır. Kamulaştırma kanununun emrettiği şekilde önce encümen kararı alınmakta sonra kamulaştırılacak alan kıymet takdir komisyonu mağrifi ile bedeli tespit edilmekte daha sonra uzlaşma komisyonunca mal sahibi ile uzlaşmaya çalışılmaktadır.
- u) **Arsa satış ve tahsis faaliyeti:** Belediyemizce üretilen ve şehirde arsa ihtiyacını ve arsa fiyatlarında dengeyi sağlamak için zaman zaman arsa satışları yapılmaktadır.

#### -Kentsel Dönüşüm Faaliyetleri

ü) **Kentsel dönüşüm alanlarının tespiti:** 6306 Sayılı Afet Riski Altındaki Alanların Dönüştürülmesi Hakkındaki Kanun, 5393 Sayılı Belediye Kanunu'nun 69. ve 73. Maddeleri. 5998 Sayılı Belediye Kanununda Değişiklik Yapılmasına Dair Kanun ve 5366 Sayılı Yıpranan Tarihi ve Kültürel Taşınmaz Varlıkların Yenilenerek Korunması ve Yaşatılarak Kullanılması Hakkında Kanun kapsamında ilçe sınırları içerisinde kentin çöküntüye uğrayan, eskiyen, yıpranan, işlevini kaybeden ve çarpık yerleşim olan bölgelerinde düzenli kentleşmeyi sağlamak, canlandırmak, yeni işlevler kazandırmak amacıyla eskiyen kent dokularının tespit edilmesi faaliyetleridir.

v) **Kentsel dönüşüm alanlarının planlanması ve projelendirilmesi:** İlgili kanun ve yönetmelikler çerçevesinde dönüşüm alanlarının belirlenmesi ve verilerin toplanmasından sonra kanunen gerekli teknik raporların hazırlanarak Bakanlık onayı alındıktan sonra gerekli analizler yapılarak kentsel tasarım proje taslakları çizilir, sonrasında kesin projelerin ( kentsel tasarım projesi, mimari avan projesi, altyapı ve peyzaj projeleri, mimari, statik, tesisat, elektrik vs.) çizimi gerçekleştirilir.

y) **Kentsel dönüşümü uygulanması:** Çizimi tamamlanan kesin projelerin inşaat ihaleleri gerçekleştirilerek, yapı ruhsatlarının alınması, hak sahiplerine kat irtifaklı tapuların devri yapılır. İnşaatların tamamlanması ve mesken ruhsatları alındıktan sonra hak sahiplerine kat mülkiyeti tapuların devri ve anahtar tesliminin yapılmasıdır.

#### -Yapı Denetim ve Ruhsatlandırma Faaliyetleri

aa) **Ruhsatlandırma faaliyeti:** İnşaa edilecek yapılar için 3194 sayılı İmar Kanunu veya 4708 sayılı Yapı Denetimi Hakkında kanun uyarınca yapı ruhsatı düzenlenir. Yapı sahibi dilekçe ile müracaat ederek yapı ruhsatı başvurusunda bulunur. İstenilen belgeler: tapu, imar durum belgesi, proje müelliflerinin ikametgâhları, taahhütnameleri, mimari, statik, elektrik, tesisat projeleri, Harita Hus kontrol formu, şantiye şefi taahhütnamesi, ikametgâhı, noterden şantiye şefi sözleşmesi, müteahhite ait oda sicil belgesi, yambisden alınmış müteahhithlik numarası, ticaret sicil belgesi, vergi levhası fotokopisi, kat karşılığı inşaat sözleşmesi (noter onaylı), zemin emniyet raporu, Yapı denetim firması tarafından hazırlanmış sözleşme, taahhütname, yapıya ilişkin bilgi formu, mimari, statik, elektrik, tesisat projeleri ne ait proje kontrol formları alınarak yapı ruhsatı verilir. Yapının bütün inşaat safhaları teknik elemanlarımızca kontrolü yapılarak projesine uygun yapı olup yapılmadığı tespit edilerek, projesine uygun yapılmışsa yapı kullanma izin belgesi verilir. Böylece yapı tamamlanmış, konut ve ticari olarak iskân edilmesinde herhangi bir mahsur kalmamıştır. İşyeri Ruhsatları ile ilgili vatandaş dilekçe ile müracaat ederek ne iş yapacağını belirtir. Teknik elemanlarımız tarafından iş yerinde yapılan incelemede yapı kullanma izin belgesinin alınmış olup olmadığını, projesine göre uygun yapı olup yapılmadığı, fenni yönden kullanıma bir sakınca görülmediği bulunmadığı tespit edilerek ruhsatı verecek birimi havale edilir.

bb) **Yapı denetim faaliyetleri:** Yapı denetimi gerek ruhsatsız yapılaşmayı sürekli takip eden kaçak inşaat ekipleri ile ve gerekse ruhsatlı yapılarda ruhsat eklerine uygun yapı olup yapılmadığını denetleyen mühendis kadromuzca yapılmaktadır. Kalıp ve demir montajı bitince inşaat mühendisi imalatların projesine uygun olup olmadığını denetledikten sonra beton dökümüne izin verilmektedir. Isı tecrit işlerinin TS standartlarına uygun olup olmadığını makine mühendislerimizce denetlenmektedir. Bunun gibi ruhsat alırken belediyemizce onaylanan projelere uygun imalat yapılması sağlanmaktadır. Ayrıca esas sorumlu olan fenni mesul ve TUS (Teknik Uygulama Sorumlusu) veren mühendisler yapıların projelerine uygun yapılmasını sağlamakla mükellefler.

**-Fen İşleri Hizmet ve Faaliyetleri**

cc) **Yatırım programı ve projelendirme faaliyetleri:** 5393 Sayılı Belediye Kanunu, 5216 Sayılı Büyükşehir Belediye Kanunu ve ilgili diğer kanun ve yönetmelikler doğrultusunda alınan dilekçeler, yapılan araştırmalar ve değerlendirmeler neticesinde yapılacak olan yatırımlar belirlenir. Yapılacak yatırımlara ilişkin fizibilite çalışmaları ve projelendirme çalışmaları gerçekleştirilir.

dd) **Müteahhidlik faaliyetleri:** İlçe halkının faydalanacağı sosyal tesislerin inşa edilmesi, mesire alanları, park yapımı, çevre düzenlenmesi ortak ihtiyaçlardan kaynaklanan hizmet binalarının tesisi ve bunlarla ilgili her türlü bakım onarım faaliyetleridir.

ee) **Yol ve kaldırım yapım, bakım ve onarım faaliyetleri:** İlçe sınırları içerisinde yeni yolların yapımı, mevcut yolların bakımı, onarımı, yapım şefliği tarafından yolun sanat yapıları, alt yapıları ve temel yapıları. Programa alınan yolların asfalt ihtiyacı için duyulan asfalt üretimi ve asfalt üretimi için gerekli malzemenin (mıcır, bitüm vs.) tedarik edilmesi için yapılan çalışmalar asfalt şefliği tarafından yürütülmektedir.

**-Ruhsat ve Denetim Faaliyetleri**

ff) **İşyeri açma ruhsatı ve denetim faaliyeti:** İlçe sınırlarımız içerisindeki ticari amaçla açılan bütün işyerlerinin sınıf tayini yapılarak, Sıhhi İşyerleri, 2. ve 3. Sınıf Gayrisıhhi İşyerleri, Umuma Açık İşyerlerinin ruhsatlandırılması çalışmaları yapılarak, ruhsat denetimi yapılır. Ayrıca toplum sağlığının korunması amacıyla gürültü ve görüntü kirliliği, gıdaların kaynağından tüketiciye ulaşana kadar geçirdiği her aşamada hijyen açısından gıda satışı yapan yerler başta olmak üzere tüm işyerleri mevzuata uygunluk açısından denetimleri gerçekleştirilir.

**-Kırsal Mahallelere Hizmet Faaliyetleri**

gg) **Kırsal Hizmet faaliyetleri:** Kırsal hizmetlerle ilgili olarak alınması ve uygulanması gereken tedbirler konusunda ilgili mevzuata uygun olarak belediyelere verilen görevleri kırsal mahallelerdeki vatandaşların talep ve şikayetleri doğrultusunda yol yapım bakım onarım, çevre temizliği, katı atık toplama, park bahçelerin bakımı ve ihtiyaçlarının sağlanması faaliyetleri yürütülür.

**-Kültürel ve Sosyal Faaliyetler**

hh) **Kültürel ve Sosyal faaliyetler:** Sosyal faaliyetler kapsamında ilçemiz sınırları içerisinde ihtiyaç sahibi ve muhtaç vatandaşlarımıza aynı ve nakdi yardımlar yapılmaktadır. Muhtaç asker ailelerine aylık nakdi yardım, ihtiyaç sahiplerine gıda yardımı, kışlık odun yardımı, yeni doğan bebek seti dağıtımları yapılmaktadır. Ayrıca ilçe sınırlarımız içerisindeki ilkokullara öğrencilerin ihtiyaçları için kırtasiye paketleri dağıtımı yapılır. Depremde kimsesiz kalan çocuklara, görme engelli vatandaşlarımıza aynı yardım faaliyetleri gerçekleştirilir.



# PAYDAŞ ANALİZİ

## D-PAYDAŞ ANALİZİ

### 1-Paydaş Analizi Önemi

Paydaşlarımız, Türkoğlu Belediyesinden doğrudan veya dolaylı olarak, olumlu veya olumsuz yönde etkilenen veya etkileyen hizmet sunduğumuz, işbirliği yapılan kesimler, kişi, grup veya ilgili kuruluşlardır. İç ve dış paydaşlarımız olmak üzere iki kısma ayrılır. Etkileşim içinde olduğumuz paydaşlarımızın tespiti yapılarak önceliklendirilir. Sonra paydaşlarımızın görüş ve önerilerinin dikkate alınarak belediyemizde katılımcılığın sağlanması, kamu hizmetlerinin şekillendirilmesi açısından paydaş taleplerinin bilinmesi ve bu şekilde paydaş analizinin yapılması önem arz etmektedir.

### 2-İç Paydaş Analizi

İç paydaş, kurumdan etkilenen veya kurumu etkileyen kurum içindeki kişi, grup veya (varsa) ilgili/bağlı kuruluşlardır. Belediyenin çalışanları, yöneticileri, harcama birimleri örnek olarak verilebilir.

#### İÇ PAYDAŞLAR Belediye Yöneticileri Harcama Birimleri

- İnsan Kaynakları ve Eğ. Müd.
- Makine Bakım Onarım İkmal Müd.
- Yazı İşleri Müd.
- Mali Hizmetler Müd.
- Kültür ve Sosyal İşler Müd.
- Fen İşleri Müd.
- Sosyal Yardım İşleri Müdürlüğü
- Zabıta Müd.
- İmar ve Şehircilik Müd.
- Destek Hizmetleri Müdürlüğü
- Emlak ve İstimlak Müd.
- Çevre Koruma ve Kont. Müd.
- Etüt ve Proje Müdürlüğü
- Temizlik İşleri Müd.
- Ruhsat ve Denetim Müdürlüğü
- Muhtarlık Müdürlüğü
- İşletme ve İşirakler Müd.
- Park ve Bahçeler Müd.
- Afet İşleri Müdürlüğü
- Basın Yayın Müd.
- Belediye Çalışanları,
- Belediye Meclis Üyeleri
- Türkoğlu Belediyesi Personel Ltd.Şti.

#### İÇ PAYDAŞLARIMIZA AİT GÖRÜŞ, ÖNERİ ve TALEPLER

- Yeşil alan, sosyal ve kültürel donatıların tasarımında bu alanların bölgedeki kişi sayısına göre tüm halka hitap edecek şekilde planlanması
- Tüm kentsel planlama ve tasarımların engellileri göz önüne alarak yapılması, görme engelliler için kaldırım şeritlerinin ve işaretçilerinin uygulanması
- Otopark alanlarının hesabının doğru yapılarak araç kirliliğine fırsat verilmemesi, bölgede bulunan tüm kitleye yeterli gelecek şekilde konumlandırılması
- Park ve bahçelerde kadınların, gençlerin ve çocukların rahat etmeleri bakımından ve her türlü ihtiyaçlarını giderebilmeleri açısından kafeterya, wc nin bulunması,
- Uygun alanlara halkı yeniliklerle tanıştırmak, farklı sosyal alanlar oluşturmak adına mahalle parklarının yapılması
- Yenilenebilir olmayan enerji ve malzeme kaynağı kullanımından tasarruf etmek için halkın bilinçlendirilmesi
- Çevre kültürünün yaygınlaştırılması için çevreyi inceleme ve tanıma merakının özendirilmesi, çevreyi hissetme ve yorumlama eyleminin öğretilmesi, çok yönlü çevre bilinci ile çevreye sahip olma duyarlılığının artırılması
- Çocuklara, gençlere ve ailelere yönelik sosyal ve kültürel etkinliklerin belediye tarafından uygun zaman dilimlerinde organizasyonlar yapılması
- Online belediyecilik hizmetlerinin geliştirilerek emlak borcu ödeme hizmeti hızlandırıcı ve kolaylaştırıcı uygulamaların gerçekleştirilmesi

-Üstün iş ahlakı, dürüst ve adil çalışma ilkelerine uyan gelişime açık, sorumluluğunun bilincinde liyakat esaslarına göre çözüm odaklı hizmet anlayışı ile belediyeçilik hizmeti sunulması

-Belediye çalışanlarının kurum içi eğitim ve motivasyonunun en üst seviyede tutularak hizmet kalitesinin ve verimliliğin sürekli artırılması

İç paydaşlar kapsamında birimlerimizden, meclis üyelerimizden ve belediye şirketlerinden gelen görüş ve öneriler genelde şu şekilde yoğunlaşmıştır; öncelikli kesimler göz önünde bulundurularak kentsel tasarımların, çevre düzenlemelerinin gerçekleştirilmesi, mahalle parklarının artırılması, halkın çevre bilincinin artırılmasına yönelik çalışmalara önem verilmesi, yeşil alanların korunarak artırılması için çalışmalar yürütülmesi, halkımız için rekreasyon alanlarının, mesire alanlarının artırılması, online belediyeçilik hizmetlerinin geliştirilmesi ve belediye personelinin hizmet içi eğitimine önem verilmesi yönündedir.

### 3- Dış Paydaş Analizi

Dış paydaşlarımız Türkoğlu Belediyesinin faaliyetlerinden etkilenen veya faaliyetlerini etkileyen, kişi, grup veya ilgili bağlı kuruluşlardır

#### DIŞ PAYDAŞLAR

- Kahramanmaraş Valiliği
- Kahramanmaraş Defterdarlığı
- Kahramanmaraş Büyükşehir Belediyesi
- Çevre ve Şehircilik İl Müdürlüğü
- SGK İl Müdürlüğü
- Kahramanmaraş Su ve Kanalizasyon İdaresi Genel Müdürlüğü
- Türkoğlu Kaymakamlığı
- Türkoğlu Mal Müdürlüğü
- KİÜ Türkoğlu Meslek Yüksekokulu
- KİÜ İslami İlimler Fakültesi
- Türkoğlu İlçe Emniyet Müdürlüğü
- Türkoğlu İlçe Milli Eğitim Müdürlüğü
- Türkoğlu Adliyesi
- İlçe Tarım ve Orman Müdürlüğü
- İlçe Müftülüğü
- Türkoğlu Devlet Hastanesi
- Sosyal Yardımlaşma ve Dayanışma Vakfı
- Ziraat Bankası Türkoğlu Şubesi
- Halkbank Türkoğlu Şubesi
- Türkoğlu Nüfus ve Vatandaşlık İşleri Müdürlüğü
- Türkoğlu Açık ve Kapalı Cezaevi
- İlçe Sağlık Müdürlüğü
- İlçe Halk Kütüphanesi
- Gençlik Spor İlçe Müdürlüğü
- SGK Türkoğlu Sosyal Güvenlik Merkezi
- Türkoğlu İlçe Telekom Şefliği
- İlçe Jandarma Komutanlığı
- İlçe Tapu Müdürlüğü
- İlçe PTT Müdürlüğü
- Türkoğlu Organize Sanayi Bölgesi
- Türkoğlu Orman İşletme Şefliği
- Türkoğlu Esnaf ve Sanatkarlar Odası
- Türkoğlu Esnaf ve Sanatkarlar Kredi ve Kefalet Kooperatifi
- Türkoğlu Şoförler ve Otomobilciler Odası
- Türkoğlu Küçük Sanayi Sitesi
- Sınırlı Sorumlu Türkoğlu İlçesi ve Mahalleleri Tarımsal Kalkınma Kooperatifi
- Sınırlı Sorumlu Kahraman Kadınlar Kadın Girişimi Üretim ve İşletme Kooperatifi
- Akedaş
- Armadaş

**DIŞ PAYDAŞLARIMIZA AİT GÖRÜŞ, ÖNERİ ve TALEPLER**

- Parkların ve Umumi WC lerin temizliğine ve çevre temizliğine daha fazla özen gösterilmesi, yeşil alanın artırılması.
- Geri dönüşüm çalışmalarına ağırlık verilmesi, kağıt ve plastik toplayan kişilerin etrafı kirletip dağıtmalarına izin verilmemesi.
- Belediye ve çevresinde mevcut otopark ihtiyacının giderilmesi.
- Parklarda çocukların fiziksel gelişimine katkı sağlayacak çok amaçlı oyun parkların yerleştirilmesi ve park temizliğine dikkat edilmesi.
- Kültürel ve sosyal değişimin zamana göre takip edilmesi, bilgi sistemlerinin etkin kullanılarak e-devlet anlayışının yaygınlaştırarak bürokratik işlemlerin en aza indirilmesi.
- Toplumsal duyarlılığın dikkate alınarak hizmet verilmesi ve sosyal yardımlara öncelik verilmesi.
- Mahalle aralarındaki sokak ve caddelerin kaldırım ve yollarının bozulan kısımlarının düzeltilmesi ve ara sokakların temizliğine de özen gösterilmesi.
- Kırsal kesimde kalkınmanın sağlanması, doğal çevrenin korunarak ulaşım altyapısının geliştirilmesi.
- Yol yapımı ve çevre düzenlemeleri yapılırken yayalar, bisikletliler ve engelliler öncelikli olarak gözönünde bulundurulmalı.
- Belediye personelinin hizmet bilinci ile bilgi ve mesleki yeterliliğe sahip olmaları, vatandaşların işlerini kısa sürede sonuca ulaştırmaları.
- İlçemiz mahallelerine sosyal tesisler yapılması, çocukların gençlerin faydalanacağı bir spor kompleksi, yüzme havuzu yapılması.
- Kültür, resim ve sanat etkinliklerine daha fazla yer verilmesi.
- İlçemizi geleceğe taşıyacak iyi planlanmış gerek ekonomik gerekse kültür sanat anlamında ilçemize katkı sağlayacak projelerin üretilmesi.
- İyi bir kadro yapılanması ile güzel projeler üretilerek yaşanabilir bir çevre oluşturulması.
- Kanun ve yönetmeliklerin herkese eşit uygulanarak yönetimde şeffaflığın sağlanması.
- Yapıların ruhsatlandırma çalışmaları yapılırken binaya ait otoparkın, bina projesinin çevreye uygunluğu kontrol edilmeli.
- Web hizmetlerinin sürekli güncel tutularak daha verimli çalışması.
- Vatandaşların belediye ile olan işlerinde personelin ilgili ve alakalı olması, vatandaş misafir olarak kabul edip problemlerini çözümde yardımcı olmaları, çözüm odaklı personel olması.
- İlçe sınırları içerisinde bulunan her yere eşit hizmet götürülmesi.

Dış paydaş anketi kapsamında kurum ve kuruluşlardan, vatandaş katılım anketi ile de vatandaşlarımızdan gelen görüş ve önerilere yukarıda yer verilmiştir. Çevre temizliği ve yolların asfaltlanarak düzeltilmesi, kırsal bölgelere hizmetlerin artırılması, halkın yararlanacağı, rahatlayacağı dinlenme alanlarının artırılması, kültürel ve sosyal etkinliklere ağırlık verilmesi ve ağaçlandırma çalışmalarının artırılması yönündedir.

Dış paydaş anketinde sorduğumuz Türkoğlu Belediyesi' nin yürüttüğü tüm faaliyetleri genel olarak ne kadar başarılı buluyorsunuz? sorusuna, kurum ve kuruluşların % 64' ü başarılı, % 18' i az başarılı, % 11' i başarısız, % 7' si ise kararsız şeklinde cevap vermiştir. Aynı soruyu vatandaşlarımıza sorduğumuzda % 71' si başarılı, % 16' sı az başarılı, % 9' i başarısız, 4' ü kararsız olarak oylamıştır.

# KURULUŐ İÇİ ANALİZ VE ÇEVRE ANALİZİ

**E-KURULUŞ İÇİ ANALİZ VE ÇEVRE ANALİZİ****1-İÇ ÇEVRE ANALİZİ****a) Örgüt Yapısı**

Türkoğlu Belediyesi, Norm Kadro İlke ve Esaslarına uygun olarak, Türkoğlu Belediye Meclisi tarafından kabul edilen, 1 Memur Başkan Yardımcısı, 2 Seçilmiş (Meclis Üyesi) Başkan Yardımcısı, 7 Müdür, 1 Şef, 1 Zabıta Komiseri, 7 Zabıta Memuru, 2 Tahsildar, 1 Muhasebeci, 2 Veri Hazırlama ve Kontrol İşletmeni, 2 şoför, 3 Memur, 1 Ekonomist, 1 Eğitmen, 1 Veteriner Hekim, 1 Avukat, 4 Tekniker, 2 Teknisyen, 1 Psikolog, 1 Peyzaj Mimarı, 13 Mühendis olmak üzere 54 dolu kadrosu bulunmaktadır.

Belediye ve Bağlı Kuruluşları Norm Kadro İlke ve Standartlarına göre Belediyemizde; 3 Başkan Yardımcısı 51 memur, 12 daimi işçi, 6 tam zamanlı sözleşmeli ve 1 kısmi zamanlı personel olmak üzere toplam 73 personel fiilen çalışmaktadır.

**Norm Kadrosu Dolu Kadro Tablosu**

<b>KADRO UNVANI</b>	<b>KADRO SAYISI</b>
<b>GENEL İDARİ HİZMETLER</b>	<b>30</b>
Başkan Yardımcısı	3
Yazı İşleri Müdürü	1
Mali Hizmetler Müdürü	1
Ruhsat İşleri Müdürü	1
Temizlik İşleri Müdürü	1
Muhtarlıklar Müdürü	1
Çevre Koruma ve Kontrol Müdürü	1
Zabıta Müdürü	1
Şef	1
Zabıta Komiseri	1
Zabıta Memuru	7
Tahsildar	2
Muhasebeci	1
Veri Hazırlama ve Kontrol İşletmeni	2
Avukat	1
Şoför	2
Memur	3
<b>SAĞLIK HİZMETLERİ</b>	<b>2</b>
Psikolog	1
Veteriner Hekim	1
<b>TEKNİK HİZMETLER</b>	<b>22</b>
Mühendis	13
Peyzaj Mimarı	1
Tekniker	4
Teknisyen	2
Ekonomist	1
Eğitmen	1
<b>GENEL TOPLAM</b>	<b>54</b>

## TÜRKOĞLU BELEDİYESİ TEŞKİLAT ŞEMASI

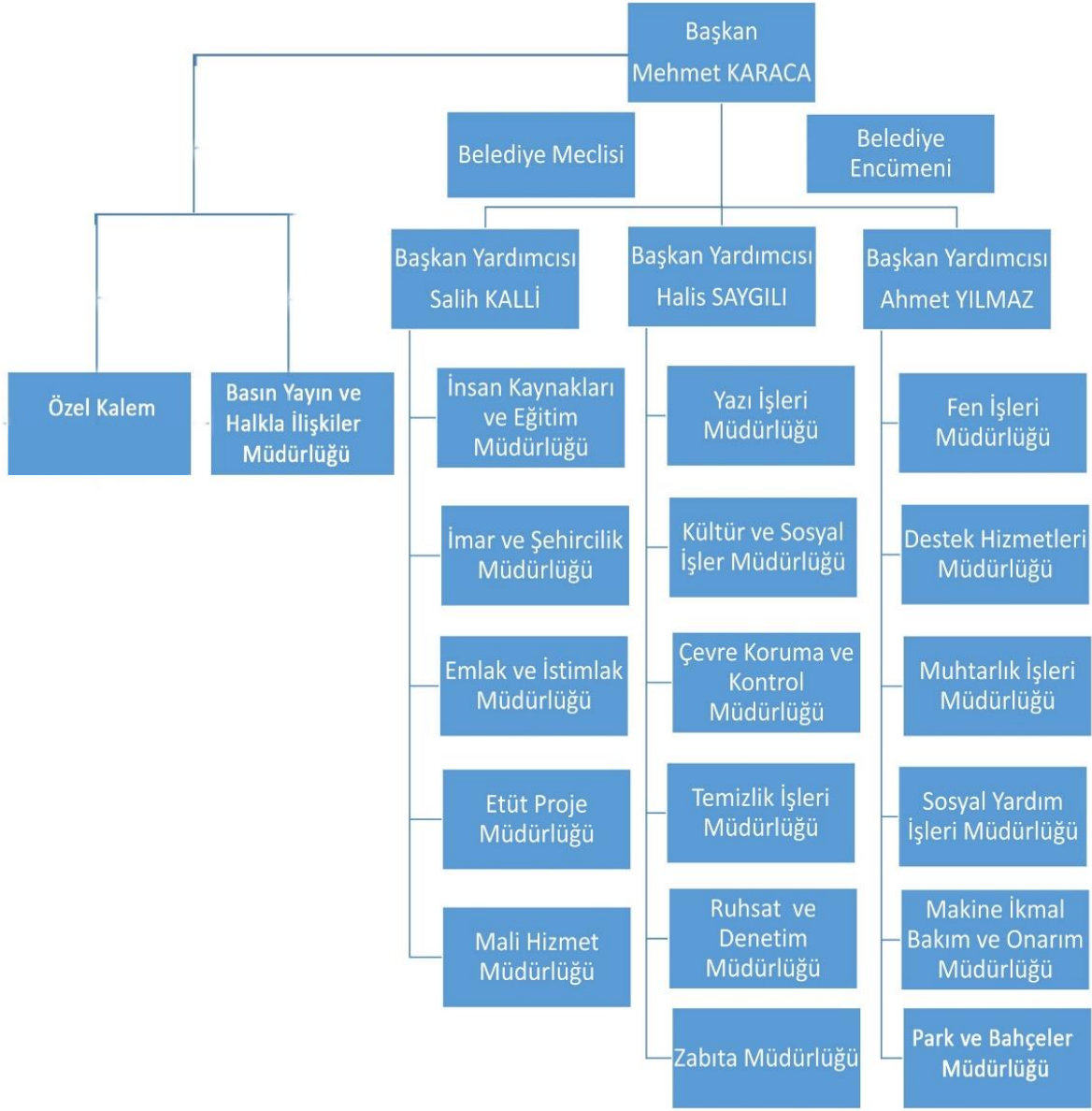

## b) İnsan Kaynakları

02.06.2024 tarihi itibarıyla Norm Kadro ilke ve standartlarına ilişkin esaslar çerçevesinde Belediye ve Bağlı Kuruluşları ile Mahalli İdare Birlikleri Tasnif Cetvellerin de C8 Grubunda yer alan Belediyemize tahsis edilen 3 Belediye Başkan Yardımcısı, 21 Müdür, 4 Uzman, 16 Şef, 2 Avukat, 6 Uzman Yardımcısı, 50 İdari Personel, 37 Teknik Personel, 12 Sağlık Personeli, 12 Yardımcı Hizmetler Personeli, 2 Zabıta Amiri, 8 Zabıta Komiseri, 48 Zabıta Memuru olmak üzere 221 memur kadrosunun, 30 Genel İdare Hizmetler Sınıfı, 22 Teknik Hizmetler, 2 Sağlık Hizmetleri olup 7 adedi sözleşmeli olmak üzere toplam 61 norm kadro dolu, 160 norm kadro boş bulunmaktadır.

109 Sürekli İşçi Norm Kadrodan 12 norm kadro dolu, 97 sürekli işçi norm kadrosu boş bulunmaktadır.

(\*) (III) sayılı Listeden seçilecektir.  
 (\*\*) İdari Personel (IV) sayılı Listeden,  
 Teknik Personel (V) sayılı Listeden,  
 Sağlık Personeli (VI) sayılı Listeden,  
 Yardımcı Hizmet Personeli (VII) sayılı Listeden seçilecektir.

C8		C9		C10	
100 000-149 999	ADET	150 000-199 999	ADET	200 000-249 999	ADET

BELEDİYE BAŞKAN YARDIMCISI	3	BELEDİYE BAŞKAN YARDIMCISI	3	BELEDİYE BAŞKAN YARDIMCISI	3
YAZI İŞLERİ MÜDÜRÜ	1	YAZI İŞLERİ MÜDÜRÜ	1	YAZI İŞLERİ MÜDÜRÜ	1
MALİ HİZMETLER MÜDÜRÜ	1	MALİ HİZMETLER MÜDÜRÜ	1	MALİ HİZMETLER MÜDÜRÜ	1
FEN İŞLERİ MÜDÜRÜ	1	FEN İŞLERİ MÜDÜRÜ	1	FEN İŞLERİ MÜDÜRÜ	1
İMAR VE ŞEHİRCİLİK MÜDÜRÜ	1	İMAR VE ŞEHİRCİLİK MÜDÜRÜ	1	İMAR VE ŞEHİRCİLİK MÜDÜRÜ	1
İKLİM DEĞİŞİKLİĞİ VE SIFIR ATIK MÜDÜRÜ	1	İKLİM DEĞİŞİKLİĞİ VE SIFIR ATIK MÜDÜRÜ	1	İKLİM DEĞİŞİKLİĞİ VE SIFIR ATIK MÜDÜRÜ	1
AFET İŞLERİ MÜDÜRÜ	1	AFET İŞLERİ MÜDÜRÜ	1	AFET İŞLERİ MÜDÜRÜ	1
TEMİZLİK İŞLERİ MÜDÜRÜ	1	TEFTİŞ KURULU MÜDÜRÜ	1	TEFTİŞ KURULU MÜDÜRÜ	1
ZABITA MÜDÜRÜ	1	TEMİZLİK İŞLERİ MÜDÜRÜ	1	TEMİZLİK İŞLERİ MÜDÜRÜ	1
HUKUK İŞLERİ MÜDÜRÜ	1	ZABITA MÜDÜRÜ	1	ZABITA MÜDÜRÜ	1
		HUKUK İŞLERİ MÜDÜRÜ	1	HUKUK İŞLERİ MÜDÜRÜ	1
DİĞER MÜDÜRLER(*)	12	DİĞER MÜDÜRLER(*)	13	DİĞER MÜDÜRLER(*)	14
		ÖZEL KALEM MÜDÜRÜ	1	ÖZEL KALEM MÜDÜRÜ	1
UZMAN	4	UZMAN	4	UZMAN	5
ŞEF	16	ŞEF	17	ŞEF	19
AVUKAT	2	AVUKAT	2	AVUKAT	3
		MÜFETTİŞ	6	MÜFETTİŞ	6
		MÜFETTİŞ YARDIMCISI	2	MÜFETTİŞ YARDIMCISI	2
MALİ HİZMETLER UZMANI	4	MALİ HİZMETLER UZMANI	4	MALİ HİZMETLER UZMANI	4
MALİ HİZMETLER UZMAN YARDIMCISI	2	MALİ HİZMETLER UZMAN YARDIMCISI	2	MALİ HİZMETLER UZMAN YARDIMCISI	2
İDARİ PERSONEL(**)	50	İDARİ PERSONEL(**)	60	İDARİ PERSONEL(**)	70
TEKNİK PERSONEL(**)	37	TEKNİK PERSONEL(**)	43	TEKNİK PERSONEL(**)	49
SAĞLIK PERSONELİ(**)	12	SAĞLIK PERSONELİ(**)	14	SAĞLIK PERSONELİ(**)	16
YARDIMCI HİZMET PERSONELİ(**)	12	YARDIMCI HİZMET PERSONELİ(**)	16	YARDIMCI HİZMET PERSONELİ(**)	20
ZABITA AMİRİ	2	ZABITA AMİRİ	3	ZABITA AMİRİ	4
ZABITA KOMİSERİ	8	ZABITA KOMİSERİ	10	ZABITA KOMİSERİ	12
ZABITA MEMURU	48	ZABITA MEMURU	60	ZABITA MEMURU	72
MEMUR KADROLARI TOPLAMI	221	MEMUR KADROLARI TOPLAMI	270	MEMUR KADROLARI TOPLAMI	312
SÜREKLİ İŞÇİ KADROLARI TOPLAMI	109	SÜREKLİ İŞÇİ KADRO TOPLAMI	133	SÜREKLİ İŞÇİ KADROLARI TOPLAMI	154

### Memur Personeli Dolu Kadro Tablosu

S.No:	ADI SOYADI	GÖREVİ	TAHSİLİ
1	Salih KALLI	Başkan Yardımcısı	Lisans
2	Halis SAYGILI	Başkan Yardımcısı (Meclis Üyesi)	Yüksekokul
3	Ahmet YILMAZ	Başkan Yardımcısı (Meclis Üyesi)	Lise
4	Tuncay SARIKAYA	Yazı İşleri Müdürü	Y.Lisans
5	Yılmaz AKÇUL	Temizlik İşleri Müdürü	Lisans
6	Mikayil BOZDOĞAN	Muhtarlıklar Müdürü	Lisans
7	Ömer KILIÇ	Tahsildar	Lise
8	Eshabil TOMURCUK	Mali Hizmetler Müdürü	Lisans



9	Orhan ORÇAN	Afet İşleri Müdürü	Lisans
10	Duran DOĞAN	Teknisyen	Önlisans
11	Resul YALÇINKAYA	Şef	Lise
12	Niyazi KILLI	Muhasebeci	Lise
13	Hasan ÇELİK	Şoför	Ortaokul
14	Sezai AKI	V.H.K.İ	Lisans
15	Veli SARI	Tahsildar	Lise
16	Mehmet ALBEN	Tekniker	Lisans
17	Ahmet OKUMUŞ	Ruhsat İşleri Müdürü	Lisans
18	Ahmet AKAR	Zabıta Komiseri	Önlisans
19	Metin KURT	Zabıta Memuru	Ortaokul
20	Ali YAKAR	Zabıta Memuru	Lise
21	Adnan GÜÇLÜ	Memur	Lise
22	Talip ŞEN	Zabıta Memuru	Lise
23	Eshabil CİVAN	Şoför.	Lise
24	Mikail OMUZUBOZLU	V.H.K.İ	Lise
25	Ramazan ALAŞ	Zabıta Memuru	Lise
26	Ayşe Gül ESER	Veteriner Hekim	Y.Lisans
27	Abdullah AKI	Mühendis	Lisans
28	Ahmet Oğuzhan YILDIZ	Zabıta Memuru	Önlisans
29	Ali KİRİK	Mühendis	Y.Lisans
30	Ali Serkan GÖRGÜLÜ	Mühendis	Lisans
31	Alper Yalçın GÜRBAK	Zabıta Memuru	Önlisans
32	Ayfer ÇERÇİ	Avukat	Lisans
33	Bilal GÖK	Mühendis	Lisans
34	Emre KIRKIR	Tekniker	Önlisans
35	Esra Şerbetçi GÜNEŞ	Mühendis	Lisans
36	Fahrettin ÖZSAN	Zabıta Memuru	Önlisans
37	Mustafa AKI	Zabıta	Lisans
38	İ.Ethem MÜDÜROĞLU	Tekniker	Önlisans
39	Kübra Akpınar SEÇGİN	Mühendis	Y.Lisans
40	M.Emre TUNÇEL	Mühendis	Lisans
41	Mehmet GÖKÇE	Psikolog	Lisans
42	Mehmet KURT	Mühendis	Lisans
43	Muhammed Cahid ÖZDEMİR	Mühendis	Lisans
44	Mustafa ÇAKIR	Mühendis	Lisans
45	Özden AKKAYA	Mühendis	Y.Lisans
46	Raşit YAVUZ	Mühendis	Lisans
47	Samet SİĞİRCİ	Ekonomist	Lisans
48	Şerife KARACA	Mühendis	Lisans
49	Ümit ARAZ	Tekniker	Önlisans

50	Faruk KIZOĞLU	Teknisyen	Lise
51	Fatma Nur MÜDÜROĞLU	Mühendis	Lisans
52	Muhammet AY	Zabıta	Lisans
53	Yılmaz TÜRKMEN	Eğitmen	Lisans
54	Ali BAYANA	Zabıta Müdürü	Lisans

### Türkoğlu Belediyesi Mevcut Kadro Durumu

221 Norm kadrodan; 30 Genel İdare Hizmetler Sınıfı, 22 Teknik Hizmetler, 2 Sağlık Hizmetleri olup 7 adedi sözleşmeli olmak üzere toplam 61 kadro dolu bulunmaktadır.

109 Sürekli İşçi Norm Kadrosundan; 12 kadro dolu olup, 97 kadro boş bulunmaktadır.

Belediyemiz Personel Limited Şirketi' nde 153 personel çalışmaktadır.

Tablo

GENEL İDARİ HİZMETLER	30
TEKNİK HİZMETLER	22
SAĞLIK HİZMETLERİ	2
TAM ZAMANLI SÖZLEŞMELİ PERSONEL	6
KISMI ZAMANLI SÖZLEŞMELİ PERSONEL	1
KADROLU İŞÇİ	12
HİZMET ALIM (ŞİRKET İŞÇİ)	153
TOPLAM	226

Grafik

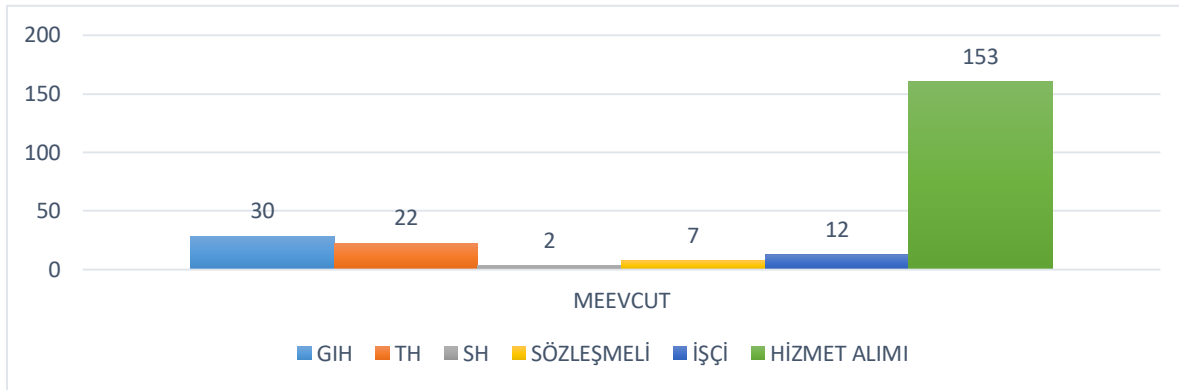

3 Başkan Yardımcısı 51 memur,7 sözleşmeli ve 12 işçi, 153 Şirket Çalışanı olmak üzere toplam 226 personel fiilen çalışmaktadır. Çalışanlarımız cinsiyet durumuna göre 61 erkek, 10 kadın çalışmamız bulunmaktadır. Eğitim durumlarına göre ise 7 yüksek lisans mezunu, 29 lisans mezunu, 12 yüksekokul mezunu, 18 lise mezunu,3 ortaokul mezunu, 2 ilkokul mezunudur.

### Eğitim Düzeylerine Göre Personel Durumu

	Y.Lisans	Lisans	Önlisans	Lise	Ortaokul	İlkokul	Okur-Yazar
Başkan Yardımcısı		1	1	1			
Memur	6	25	7	13	1	0	0

İşçi	0	1	2	5	2	2	0
Sözleşmeli	1	3	3	0	0	0	0
Toplam	7	30	13	19	3	2	0

### Eğitim Düzeylerine Göre Personel Grafik

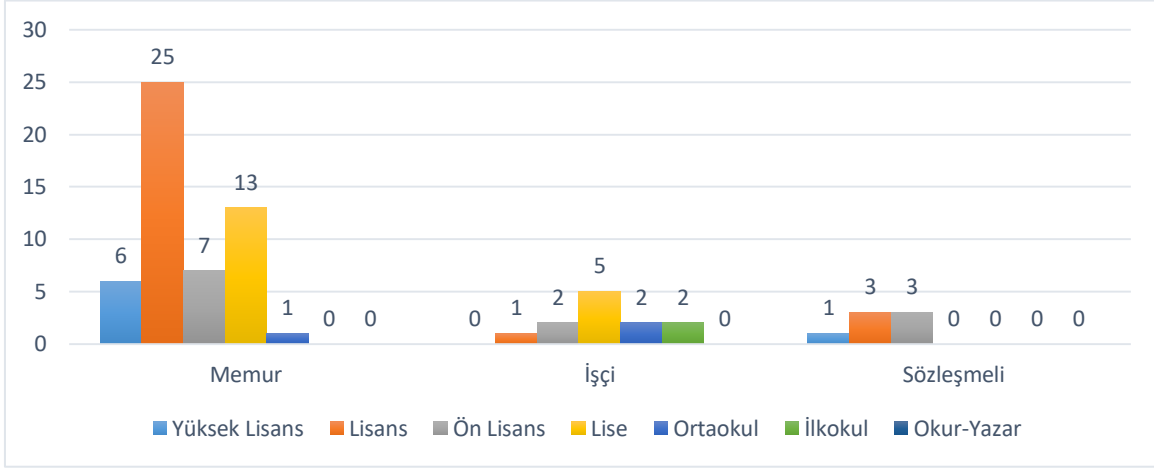

### Cinsiyete Göre Personel Durumu

İstihdam Tipi	Erkek	Kadın
Memur	45	7
İşçi	11	1
Sözleşmeli	5	2
Toplam	61	10

### Cinsiyete Göre Personel Durumu Grafik

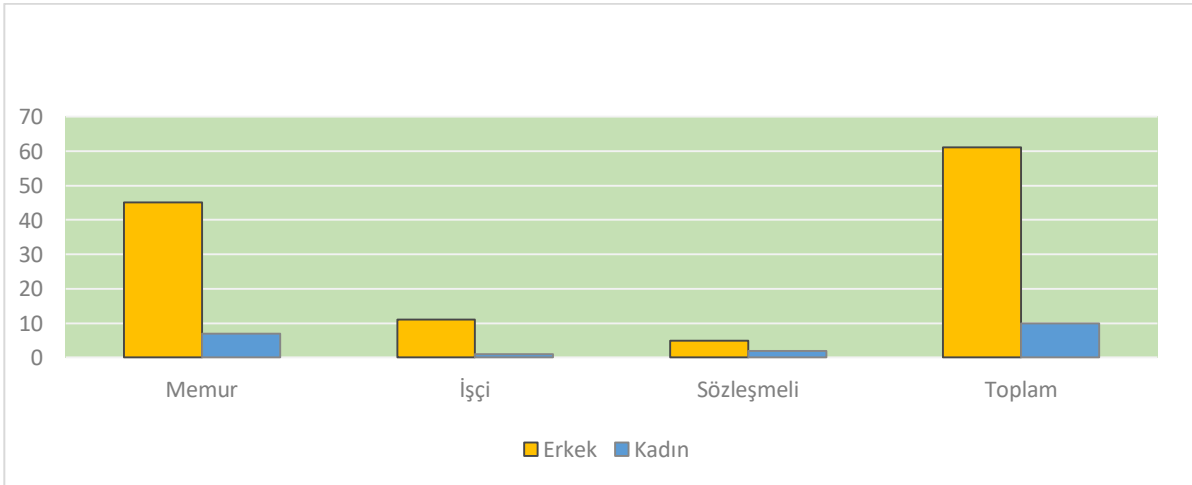

## c) Fiziksel Kaynaklar

Belediyemiz Fatih Mahallesi Mahir Ünal Caddesi üzerinde bulunan, 8300 m<sup>2</sup> alan içerisinde 2016 yılında hizmete açılan, toplamda 4 kattan oluşan ve 5100 m<sup>2</sup> alana sahip, 50 odalı, 1 meclis toplantı salonu, 1 personel toplantı salonu ile bodrum katta arşiv, sığınak, makine daireleri, bayan-erkek mescitleri bulunan, açık otoparkı ve çevre düzenlemesi olan iç ve dış dizaynında Selçuklu mimarisi motifleri kullanılarak, önümüzdeki 50 yıla hitap edecek şekilde planlanarak yapılan yeni belediye hizmet binasında hizmet vermektedir.

Hizmetlerin yerine getirilmesinde kullanılan makine parkında; 12 binek aracı, 10 çöp kamyonu, 6 kamyon, 4 traktör 1 motorsiklet, 9 iş makinası, 3 kiralık araç olmak üzere genel toplamda 45 adet araç yer almaktadır.

S.NO	PLAKA	MARKA	CİNSİ	MODEL YILI	YAKIT TÜRÜ	DURUMU
<b>BİNEK ARAÇLAR</b>						
1	46 AK 415	AUDI A6 2.0 TDI	OTOMOBİL	2011	MAZOT	<b>AKTİF</b>
2	46 TA 001	HONDA CRV	OTOMOBİL	2016	MAZOT	<b>AKTİF</b>
3	06 TBG 062	TOYOTA COROLA	OTOMOBİL	2002	BENZİN	<b>AKTİF</b>
4	46 AV 791	RENAULT TOROS	OTOMOBİL	1991	BENZİN	<b>PASİF</b>
5	46 LN 437	DFM PİKAP	KAMYONET	2011	BENZİN	<b>PASİF</b>
6	46 KT 254	DFM PİKAP	KAMYONET	2011	BENZİN	<b>AKTİF</b>
7	46 BE 182	PEUGEOT PARTNER	OTOMOBİL	2015	MAZOT	<b>AKTİF</b>
8	46 BE 334	PEUGEOT PARTNER	OTOMOBİL	2015	MAZOT	<b>AKTİF</b>
9	46 BV 221	TOYOTA HILLUX	KAMYONET	2012	MAZOT	<b>AKTİF</b>
10	46 LP 984	ISUZU CITIBUS	OTOBÜS	2010	MAZOT	<b>AKTİF</b>
11	46 LR 817	FORD TRANSİT PİKAP	KAMYONET	2006	MAZOT	<b>AKTİF</b>
12	46 AGN 587	FIAT FIORINO	KAMYONET	2023	MAZOT	<b>AKTİF</b>
<b>ÇÖP KAMYONLARI</b>						
13	46 TB 936	FORD CARGO 1833D	ÇÖP KAMYONU	2018	MAZOT	<b>AKTİF</b>
14	46 BK 386	MERCEDES-BENZ 1518	ÇÖP KAMYONU	2015	MAZOT	<b>AKTİF</b>
15	46 NT 848	ISUZU SÜPÜRGE ARACI	SÜPÜRGE ARACI	2016	MAZOT	<b>AKTİF</b>
16	46 HF 142	ISUZU KAMYONET	ÇÖP KAMYONU	1997	MAZOT	<b>AKTİF</b>
17	46 NL 890	ISUZU KAMYONET	ÇÖP KAMYONU	2012	MAZOT	<b>AKTİF</b>
18	46 NC 349	IVECO KAMYONET	ÇÖP KAMYONU	1997	MAZOT	<b>PASİF</b>
19	46 ND 680	ISUZU KAMYONET	ÇÖP KAMYONU	2011	MAZOT	<b>AKTİF</b>
20	46 PN 897	OTOKAR KAMYONET	ÇÖP KAMYONU	2013	MAZOT	<b>AKTİF</b>
21	46 NY 918	ISUZU KAMYONET	ÇÖP KAMYONU	2012	MAZOT	<b>AKTİF</b>
22	46 KE 911	ISUZU KAMYONET	ÇÖP KAMYONU	2010	MAZOT	<b>AKTİF</b>
<b>KAMYONLAR</b>						
23	46 TA 179	FORD CARGO 3242	KAMYON	2016	MAZOT	<b>AKTİF</b>
24	46 AE 210	FORD CARGO 3230	KAMYON	2006	MAZOT	<b>AKTİF</b>
25	46 FC 916	FORD CARGO 3230	KAMYON	2005	MAZOT	<b>AKTİF</b>
26	46 DP 837	FORD CARGO 2530 D	KAMYON	2011	MAZOT	<b>AKTİF</b>
27	46 FU 299	BMC DEV FATİH	KAMYON	1992	MAZOT	<b>AKTİF</b>
28	46 DL 495	BMC İTFAİYE	KAMYON	1995	MAZOR	<b>PASİF</b>
<b>TRAKTÖRLER VE MOTORSİKLET</b>						
29	46 LN 863	TRAKTÖR	TRAKTÖR	2010	MAZOT	<b>AKTİF</b>
30	46 HA 198	TÜMOSAN	TRAKTÖR	1997	MAZOT	<b>AKTİF</b>
31	46 HS 383	TRAKTÖR	TRAKTÖR	2000	MAZOT	<b>AKTİF</b>
32	46 AL 226	TRAKTÖR	TRAKTÖR	1989	MAZOT	<b>AKTİF</b>
33	46 FC 645	MOTORSİKLET	MOTORSİKLET	1992	BENZİN	<b>PASİF</b>
<b>KEPÇELER FORKLİFTLER</b>						
34	46 800 01	MASTAŞ KEPÇE MST1	İŞ MAKİNESİ	2015	MAZOT	<b>AKTİF</b>
35	46 800 02	MASTAŞ KEPÇE MST2	İŞ MAKİNESİ	2015	MAZOT	<b>AKTİF</b>
36	46 800 03	HİDROMEK KEPÇE	İŞ MAKİNESİ	2004	MAZOT	<b>AKTİF</b>
37	46 800 04	JCB 3CX	İŞ MAKİNESİ	2004	MAZOT	<b>AKTİF</b>
38	46 800 05	KOMATSU 420 LODER	İŞ MAKİNESİ	1991	MAZOT	<b>AKTİF</b>
39	46 800 06	KOMATSU PC 300	İŞ MAKİNESİ	1993	MAZOT	<b>AKTİF</b>
40	46 800 07	FORKLİFT	İŞ MAKİNESİ		MAZOT	<b>AKTİF</b>
41	46 800 08	FORKLİFT	İŞ MAKİNESİ		MAZOT	<b>AKTİF</b>
42	46 800 09	FORKLİFT	İŞ MAKİNESİ		MAZOT	<b>AKTİF</b>
<b>KİRALIK ARAÇ</b>						
43	34 FMN 156	RENAULT TALİANT	KİRALIK	2022	BENZİN	<b>AKTİF</b>
44	34 EYN 827	FORD TOURNEO COURİER	KİRALIK	2022	MAZOT	<b>AKTİF</b>
45	34 FBH 201	RENAULT TALİANT	KİRALIK	2022	BENZİN	<b>AKTİF</b>
46	34 FFC 463	FORD TOURNEO COURİER	KİRALIK	2022	MAZOT	<b>AKTİF</b>

**d) Bilgi ve Teknolojik Kaynaklar**

Türkoğlu Belediyesi bünyesinde bulunan sunucu sistemleri yenilenmiş olup, mevcut sistem de her duruma karşı yedek olarak hazır halde tutulmaktadır.

Belediyemiz ağ yapısında mevcut olan sisteminde yetkilendirme ile sistem güncellemeleri yapılmaktadır

Belediyemiz ağ yapısı birbirlerine fiber optik hatlarla bağlı 3 adet switch (anahtar) noktası ile sağlanmaktadır. Bu bölgelerdeki switchler yenilerek sistemin aksamadan ve daha hızlı devam etmektedir.

Sunucu sistemimizi besleyen kesintisiz güç kaynağı ve zararlı yazılımlara karşı güvenlik duvarı bulunmaktadır.

Mevcut internet sistemimizde 5651 sayılı bilişim suçları kanununa uygun hale getirilmiş ve yükümlülükler yerine getirilmektedir. Bunun yanı sıra tüm bilgisayarlarda virüs programları güncellenmiştir.

Vatandaşların vergi takibini ve ödemelerini kolaylaştırmak adına internet teknolojisi kullanılarak e-belediye ödeme sistemine geçilmiştir.

Belediyemizin taşınır mal ve teknolojik kaynak durumu şu şekildedir;

**Taşınır Mal Bilgi ve Teknolojik Kaynaklar Tablosu**

S.No	Oda	Masa Takımı	Sehpa	Koltuk	Bilgisayar	Yazıcı	Fotokopi	Cam Dolap	Klasör Dolabı	Sandalye
1	Fen İşleri Servisi	5	1	1	Dell Laptop (3) Phlips (1)	2	1		3	8
2	Fen İşleri Müd.	1	1	5					1	
3	Zabıta Müd.	1	1	2	Dell (1)	2		1	1	1
4	Emlak Servisi	4	2		Masaüstü (4) Laptop (1)			3	3	4
5	İmar Müd.	1	2		hp Laptop (1)	Hp (1)		2	1	2
6	İmar Müdür Yrd.	1	1	1	Asus Laptop (1) Samsung Masaüstü (1)	Hp (1)		1	1	4
7	İmar ve Şehircilik Müd. (Yapı Denetim Servisi)	3	1	1	Asus Laptop (1) Monster Laptop (1) Acer Laptop (1)	Hp (1)		2	1	1
8	İmar ve Şehircilik Müd. (Ruhsat Servisi)	5	3		Monster Laptop (1) Monster Laptop (1) Lenova Laptop (1) Dell Laptop (1) Hp (1)	HP (2) Brother (1) Samsung (1)		1	5	6

9	İmar ve Şehircilik Müd. (Harita Servisi)	4	1	3	Monster Laptop (1) Asus (2)	HP (2)		1	1	4
10	Park ve Bahçeler Müd.	2	1	2	Masaüstü (1) Laptop (1)	Brother (1)			1	4
10	Yazı İşleri Müd.	1	2	5	Hp (1)	Hp (1)		1	1	
11	Yazı İşleri Kalemi	2	1	1	Vento (1) Dell (1)	Hp (2) Kodak Tarayıcı (1)	Hp (1)	2	3	2
12	İnsan Kaynakları Müd.	1	1	1	Masaüstü (1)	1			1	3
12	Çevre Krouma Kontrol Müd.	1	1	2	Philips (1)	Hp (1)		1	1	
13	Mali Hizmetler Müd.	5	4	5	Hp (3) Lento (1) Casper (1) Asus (1)	Hp (3) Conan (1)		4	4	4
14	İhale Servisi	2	2		Asus (1)	Hp (1) Hp (1) Arızalı	HP (1)	3	2	5
15	Evlendirme Memurluğu	2	1	2	Everst (1) RecRocks (1)	Hp (2)	Epson (1) Tarayıcı	Demir (1)	1	
16	Sosyal Yardım İşleri Müd.	1	2	3	Asus (1)			1	1	
17	Kültür ve Sosyal İşler Müd.	1	1	3				1	1	
18	Kültür ve Sosyal İşler Müd. Servisi	3	2	2	Acer (2) Dell (1)	Conan (2)		1		
	Sosyal Yardım İşler Müd. Servisi	4	2	2	Masaüstü (3) Laptop (1)	3	1			4
19	Emlak İstimlak Müd.	4	4		Gigabayt (1) Tx (1)	Samsung (1)	Samsung (1)	3	4	5
21	Basın Yayın Servisi	2	2	1	Dell (2)	1		1		1

22	Basın Yayın Müd.	2	1		Hp (2)			1	1	2	
23	Ziyaretçi Odası	1	3	11	Exper (1)	Hp (2)			2	12	
	Destek Hizmetleri Müd.	1	1	1	Masaüstü (1)				1	4	
	Destek Hizmetleri Servisi	3	1		Masaüstü (3)	Hp (4)		1	2	1	
24	Hukuk	2	2	3	Dell (1) Lenova (1)	Brother (2)		1	2	1	
	Muhtarlar Odası	1	2	1	Masaüstü (1)	Brother (1)			1	8	
	Santral Odası	1		2	Masaüstü (1)					1	1 adet Serve ve Dolap, 2 adet Santral Telefonu, 1 adet Koltuk
	Başkan Yrd. Salih Kalli	1	1	6	PowerBoost (1)				1		Toplantı Masası (1) Sandalye (3)
25	Başkan Yrd. Ahmet YILMAZ	1	1	5							3 adet resimli Tablo 1 Adet Türk Bayrağı Panosu 1 Adet Türk Bayrağı 1 Adet Çifte Elbise Askısı
26	Başkan Yrd. Halis Saygılı	1	1	4	Dell(1) laptop	Samsung(1)				2	4 adet Resimli Tablo 1 Adet Mustafa Kemal Atatürk Panosu 1 Adet Çifte Elbise Askısı 1 Adet Türk Bayrağı

27	Özel Kalem	1	1	3	Monster (1) Laptop	Brother (1)				1	3 adet Resimli Tablo
28	Başkanlık Makamı	1	3	8	Hp (1) Laptop						1 Adet Toplantı Masası 1 Adet Lcd Tv (Samsung) 1 Adet Türk Bayrağı 1 Adet Belediye Logolu Bayrak 1 Adet Türk Bayrağı, 1 Adet Recep Tayyip Erdoğan, 1 Adet Mustafa Kemal Atatürk Panosu
29	Çay Ocağı										1 Adet Su Sebili 1 Adet Bulaşık Makinesi 1 Çay Semaveri 1 Adet Tezgâh Üstü Dolap 1 Adet Masa

#### e) Mali Durum

Türkoğlu Belediyesi'nin beş yıllık gelir-gider bütçe gerçekleştirmeleri yıllar itibariyle aşağıdaki tablolarda gösterilmiş olup, tablolardan anlaşıldığı üzere gelir ve giderlerimizin her yıl bir önceki yıla göre artış gösterdiği görülmektedir. Bütçe gerçekleştirme oranlarımıza yıllar itibariyle baktığımızda ortalama gelir bütçemizin % 94,66, ortalama gider bütçemizin ise % 93,38 olarak gerçekleştiği görülmektedir.

#### Yıllar İtibariyle Bütçe ve Gerçekleşme Durumu

Yıllar	Gelir Bütçesi Tahmini	Gerçekleşen Gelir	Gelir Bütçesi Gerçekleşme Oranı %	Gider Bütçesi Tahmini	Gerçekleşen Gider	Gider Bütçesi Gerçekleşme Oranı %
2019	52.000.000	<b>40.995.847,47</b>	89,50	52.000.000	<b>39.941.270,90</b>	76,81
2020	52.000.000	<b>48.078.781,69</b>	87,23	52.000.000	<b>50.751.138,31</b>	94,61
2021	53.000.000	<b>55.381.881,74</b>	93,49	53.000.000	<b>54.057.345,98</b>	91,96
2022	108.397.708	<b>100.854.339,05</b>	97,55	108.397.708	<b>103.274.353,03</b>	89,00
2023	211.380.000	<b>168.686.506,42</b>	79,80	211.380.000	<b>206.489.681,45</b>	99,94

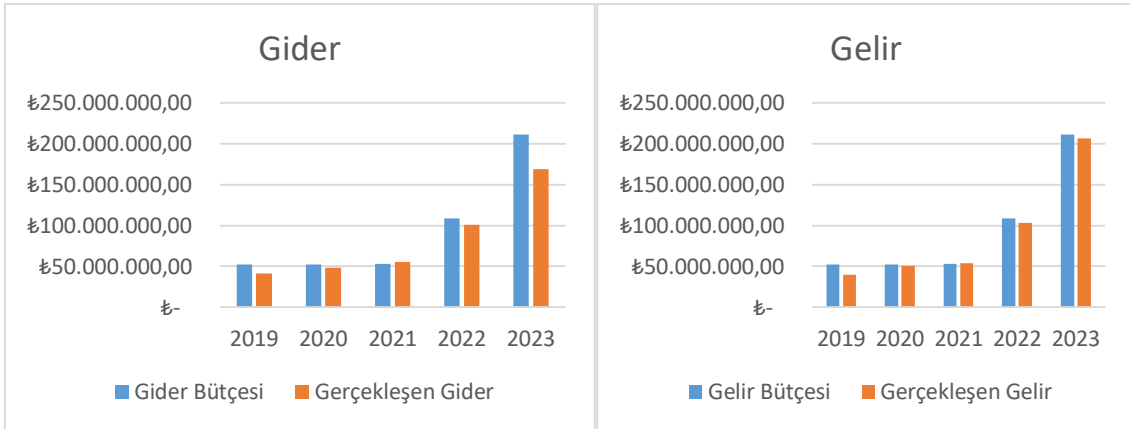

2019 yılında gelir-gider bütçe gerçekleştirmeleri tahmin edilen bütçenin altında gerçekleşmiş olup, gider bütçesinin %76,81, gelir bütçesinin ise % 89,50 olarak gerçekleşmiş olduğu görülmüştür.

2020 yılı bütçe gerçekleştirilmesine baktığımızda gelir bütçesinin % 87,23 oranında gerçekleştiği, gider bütçesinin ise % 94,61 oranında gerçekleştiği görülmektedir.

2021 yılında gelir bütçe gerçekleştirmelerinin % 93,49, gider bütçe gerçekleştirme oranının ise % 91,96 olarak iyi bir gerçekleştirme sağlandığını görmekteyiz.



2022 yılında ise gelir bütçesi gerçekleşmesine baktığımızda % 97,55 oranında tanmine yakın gerçekleştiği, gider bütçesinin ise % 89 oranında gerçekleştiği görülmektedir.

2023 mali yılı için gider bütçesi gerçekleşme oranının öngörülen bütçenin altında kalarak % 79,80 oranında gerçekleştiği, gelir bütçesinin ise % 99,94 oranında gerçekleşerek öngörülene yakın gerçekleştiği görülmüştür.

### Ekonomik Sınıflandırmanın 1. Düzeyinde Gider Bütçeleri ve Gerçekleşmeleri

Ekonomik Kod 1.Düzey	2019		2020		2021		2022		2023	
	Bütçe Ödeneği	Bütçe Gerçekleşme	Bütçe Ödeneği	Bütçe Gerçekleşme	Bütçe Ödeneği	Bütçe Gerçekleşme	Bütçe Ödeneği	Bütçe Gerçekleşme	Bütçe Ödeneği	Bütçe Gerçekleşme
Personel Gid.	5.818.000	5.436.128	6.472.689	6.101.347	7.786.100	6.944.114	12.310.062	12.295.679	33.846.850	29.515.800
Sos.Güv.Krm.Öd.	1.097.500	925.299	1.219.324	1.055.830	1.348.100	1.159.739	2.078.000	2.076.139	4.276.000	3.841.942
Mal ve Hiz.Alım.	19.999.500	16.413.956	21.217.598	20.872.051	27.581.200	26.540.921	61.731.438	56.797.228	114.694.118	114.683.193
Faiz Giderleri	724.800	724.776	93.184	93.184	1.131.800	926.758	95.000	79.187	1.179	1.179
Cari Transferler	13.229.000	11.429.559	15.273.757	14.977.928	6.732.200	6.641.584	3.344.500	3.116.509	5.807.096	5.807.096
Sermaye Giderleri	11.120.400	2.004.052	7.723.448	7.650.799	13.420.600	11.844.230	36.571.000	28.909.610	52.754.754	52.754.469
Sermaye Transferleri	10.000	7.500	0,00	0,00	0,00	0,00	0,00	0,00	0,00	0,00
Yedek Ödenek (-)	4.600.000	4.600.000	4.600.000	4.600.000	4.000.000	4.000.000	4.000.000	4.000.000	15.000.000	15.000.000
<b>Toplam</b>	<b>52.000.000</b>	<b>36.941.271</b>	<b>52.000.000</b>	<b>50.751.138</b>	<b>58.000.000</b>	<b>54.057.346</b>	<b>116.140.000</b>	<b>103.274.353</b>	<b>211.380.000</b>	<b>206.603.681</b>

2019-2023 yılları gerçekleştirmelerine, ekonomik sınıflandırmanın 1.Düzeyi itibariyle bakıldığında, toplam harcamalar içinde Mal ve Hizmet Alım Giderleri ile Sermaye Giderlerinin en yüksek paya sahip olduğu görülmektedir.

Personel giderlerini, yılı içindeki toplam harcamalara oranladığımızda 2019 yılının da %14,72, 2020 yılının da %12,02, 2021 yılının da %12,85, 2022 yılının da %11,91, 2023 yılının da %14,29 harcama payına sahip olduğu görülmüştür.

Sosyal Güvenlik Kurumu Devlet Primi Ödemelerini, yılı içindeki toplam harcamalara oranladığımızda 2019 yılının da %2,51, 2020 yılının da %2,08, 2021 yılının da %1,15, 2022 yılının da %2,01, 2023 yılının da %1,86 harcama payına sahip olduğu görülmektedir.

Mal ve hizmet alımlarını yılı içindeki toplam harcamalara oranladığımızda 2019 yılında %44,43, 2020 yılında %41,13, 2021 yılında %49,10, 2022 yılında %55, 2023 yılında ise %55,51 oranlarında harcama payına sahip olduğu görülmektedir.

Faiz giderlerini yılı içindeki toplam harcamalara oranladığımızda 2019 yılında %1,96, 2020 yılında %0,18, 2021 yılında %1,71, 2022 yılında %0,08, 2023 yılında %0,01 oranında harcama payına sahip olduğu görülmüştür.

Cari Transfer giderlerini yılı içindeki toplam harcamalara oranladığımızda 2019 yılında %30,94, 2020 yılında %29,51, 2021 yılında %12,27, 2022 yılında %3,08, 2023 yılında %2,81 harcama payına sahip olduğu görülmüştür.

Sermaye giderlerinin yılı içindeki toplam harcamalar içindeki payı, 2019 yılında %5,43 2020 yılında %15,08, 2021 yılında %21,91, 2022 yılında %27,99, 2023 yılında ise %25,53 harcama payına sahip oranında gerçekleştiği görülmüştür.

Sermaye Taransferlerinin yılı içindeki toplam harcamalara oranladığımızda 2019 da %75 oranında gerçekleştiği, diğer yıllarda ise gerçekleşme olmadığı görülmüştür.

Yedek Ödenek' ten ise bütçe dönemleri içerisinde yıllara sair diğer bütçe kalemlerine %100 ünün aktarma yapıldığı görülmektedir.

### Grafik

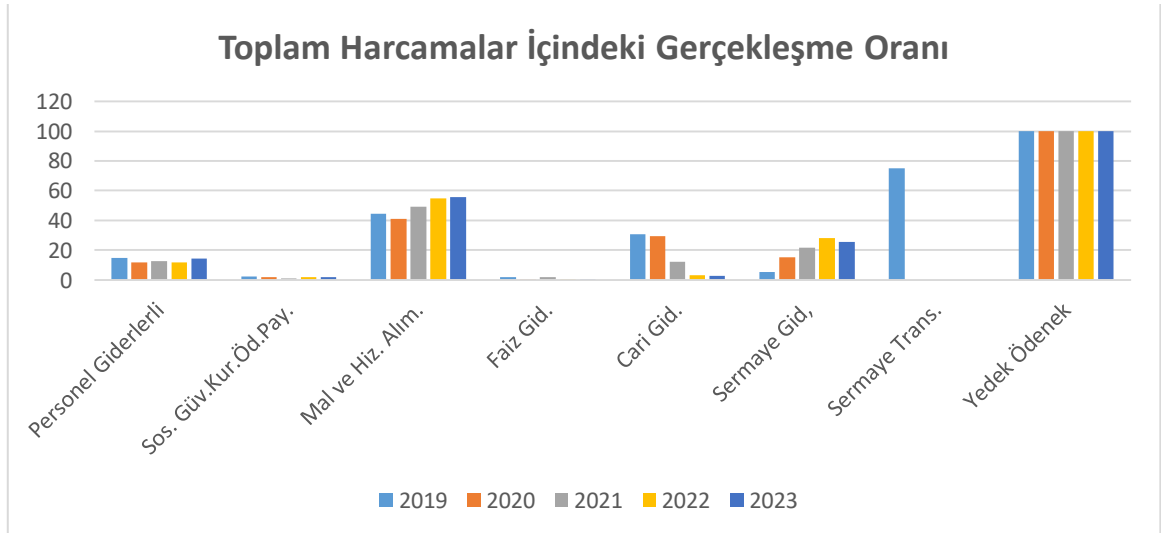

## 2- DIŞ ÇEVRE ANALİZİ

## A) İlçe Nüfusunun Sosyo-Demografik Yapısı

Türkoğlu İlçemizin **2023** ilçe toplam nüfusu **74255**. **KAHRAMANMARAŞ** ili **TÜRKOĞLU** ilçesinin ilçe toplam erkek nüfusu **38519**, **KAHRAMANMARAŞ** ili **TÜRKOĞLU** ilçesinin ilçe toplam kadın nüfusu **35736**, İlçe Merkez nüfusu **74255**, bu Merkez nüfusun **38519** 'si Erkek, **35736**'si kadın nüfustur. İlçe nüfusumuzun %48,13 ü kadın, %51,87 sini erkek nüfus oluşturmaktadır. Nüfus yoğunluğu 70,93 kişi/km<sup>2</sup>.

İlçe Nüfusu (2023 Yılı ADKS Verileri)

Belediye	Toplam	Kadın	Erkek
TÜRKOĞLU	74255	35736	38519

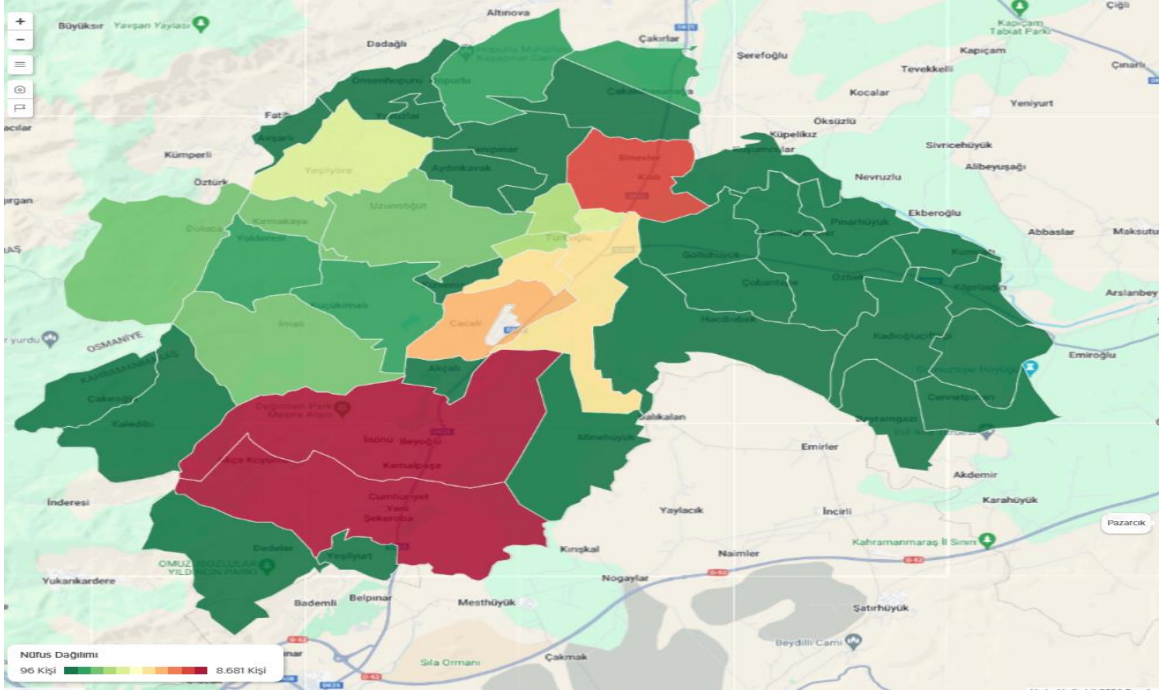

Bağlı Olunan İl Adı	KAHRAMANMARAŞ	İlçe Merkez Kadın Nüfusu	35.736
Toplam Nüfus	74.255	Belde ve Köyler Toplam Nüfusu	0
Toplam Erkek Nüfusu	38.519	Belde ve Köyler Erkek Nüfusu	0
Toplam Kadın Nüfusu	35.736	Belde ve Köyler Kadın Nüfusu	0
İlçe Merkez Nüfusu	74.255	İlçeye bağlı Köy Sayısı	0
İlçe Merkez Erkek Nüfusu	38.519	İlçeye bağlı Mahalle Sayısı	44

## KAHRAMANMARAŞ TÜRKOĞLU NÜFUSU YILLARA VE CİNSİYETE GÖRE DAĞILIM GRAFİKLERİ

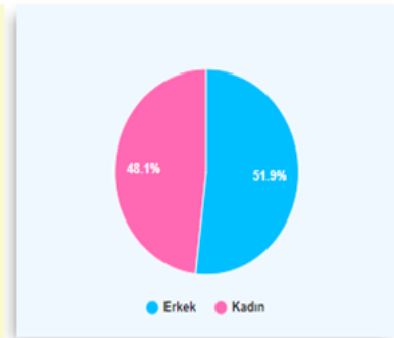
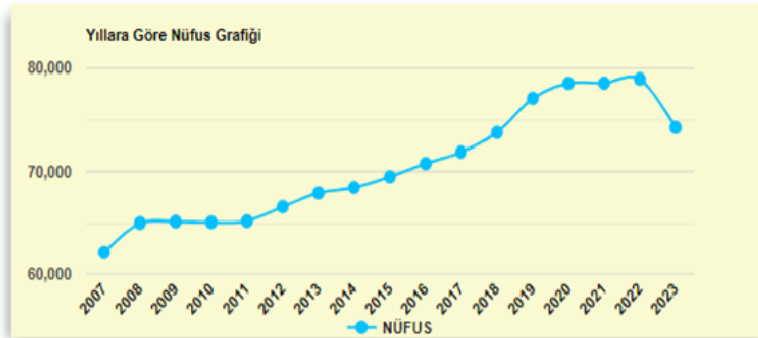

## Türkoğlu Nüfusu Yıllara Göre Artış Grafiği

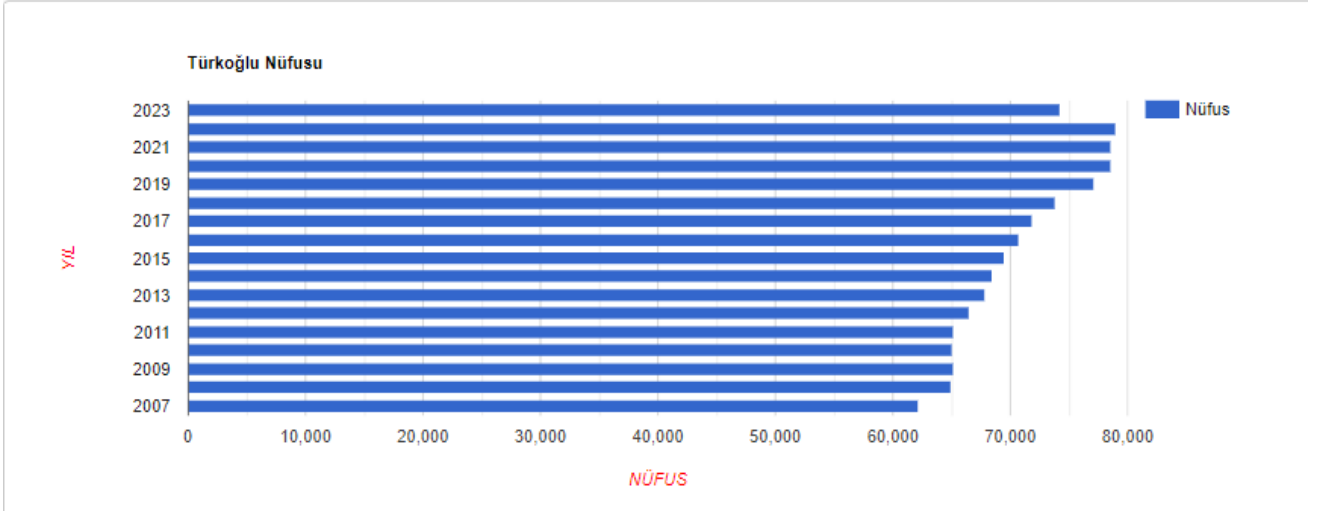

## Türkoğlu Nüfus Grafiği

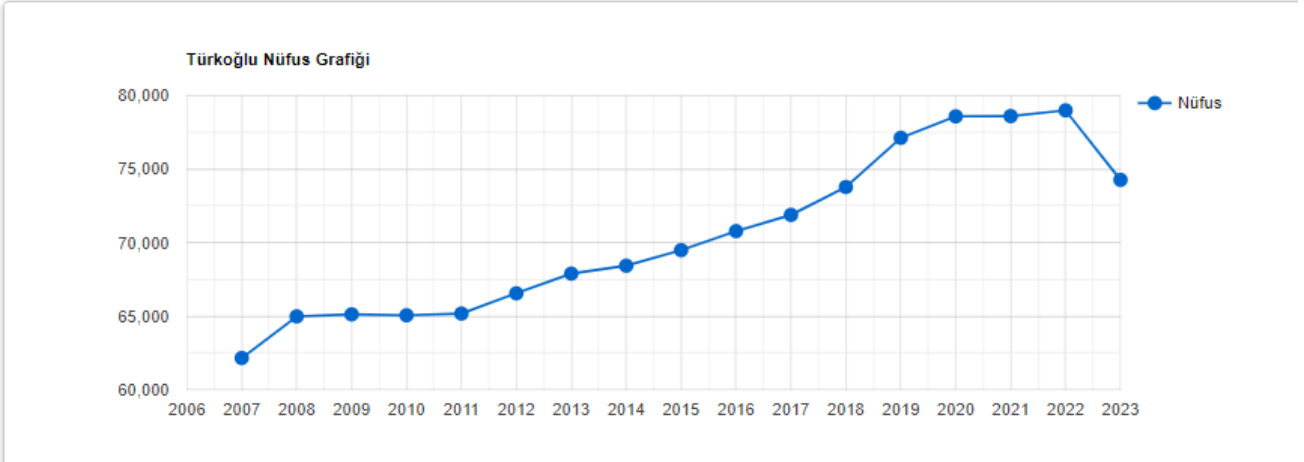

## Türkoğlu Nüfus Artış Hızı

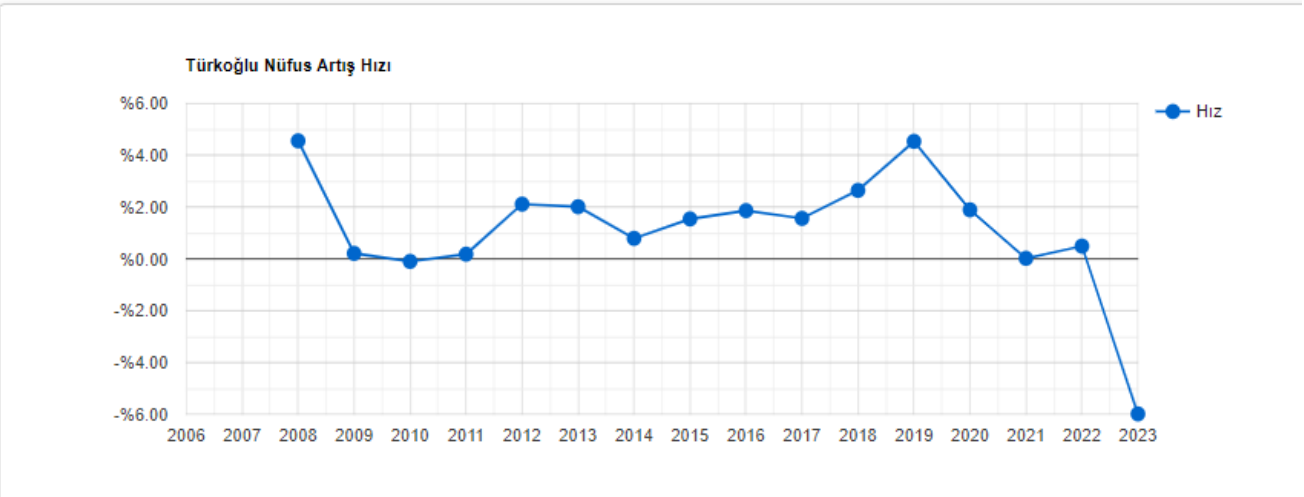

## Yaş Grupları ve Cinsiyet

2023 yılı ADKS verilerine göre ilçe nüfusumuzun 0-4 yaş grubu 6538 kişi, 5-9 yaş grubu 7822 kişi, 10-14 yaş grubu 7562 kişi, 15-19 yaş grubu 6817 kişi, 20-24 yaş grubu 6168 kişi, 25-29 yaş grubu 5935 kişi, 30-34 yaş grubu 5735 kişi, 35-39 yaş grubu 5791 kişi, 40-44 yaş grubu 5305 kişi, 45-49 yaş grubu 4602 kişi, 50-54 yaş grubu , % 3,46 ünü 55-59 yaş grubu, % 3,30 ünü 60-64 yaş grubu, % 6,63 ünü 65 ve üstü yaş grubu oluşturmaktadır. Kadın ve erkek nüfus sayısı ise birbirine oldukça yakındır. Yaş gruplarına ve cinsiyete göre nüfus detaylı şekilde aşağıdaki tabloda gösterilmiştir.

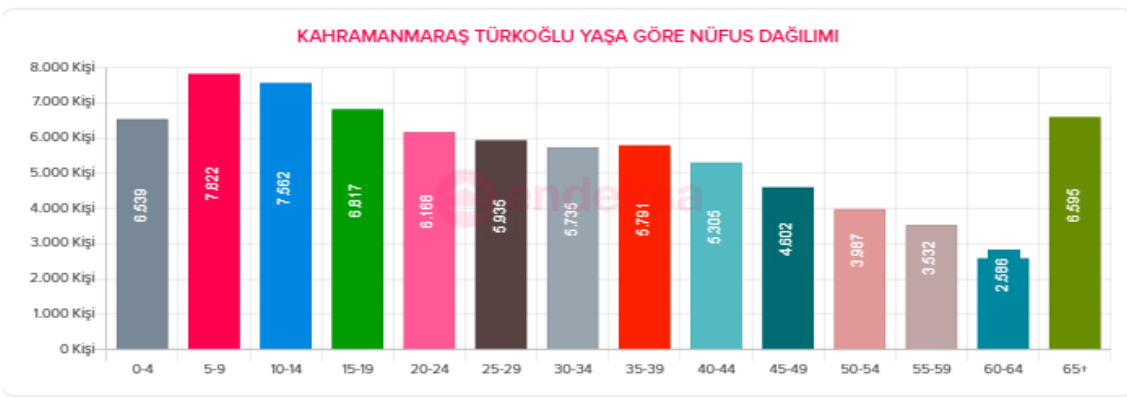

## Medeni Hal

2023 yılı ADKS verilerine göre ilçe nüfusumuzun 37640 evli, 15181 bekâr, 1739 boşanmış, 2493 eşi ölmüş kişi bulunmaktadır.

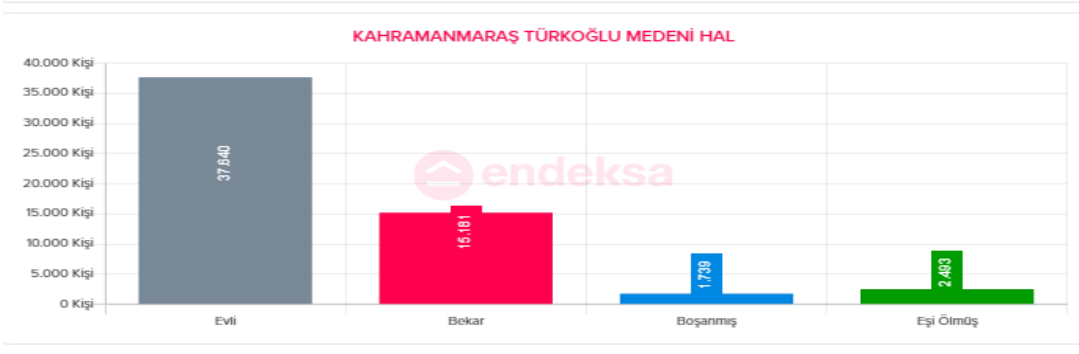

Evli kişilerin ilçe nüfusuna oranı % 69,96, bekârların ilçe nüfusuna oranı % 24,44, boşanmış kişilerin ilçe nüfusuna oranı % 1,30, eşi ölen kişilerin ilçe nüfusuna oranı % 4,29 dur.

## Eğitim Düzeyi

2023 yılı ADKS verilerine göre ilçe nüfusumuzun eğitim düzeyi; 493 kişi bilinmiyor, 2857 kişi okuryazar değil, 8480 kişi okuryazar eğitimsiz, 17634 kişi ilköğretim mezunu, 16502 kişi ortaokul mezunu, 6576 kişi ilköğretim, 11711 kişi lise mezunu, 5188 kişi lisans mezunu, 477 kişi yüksek lisans, 38 kişi doktora mezunudur.

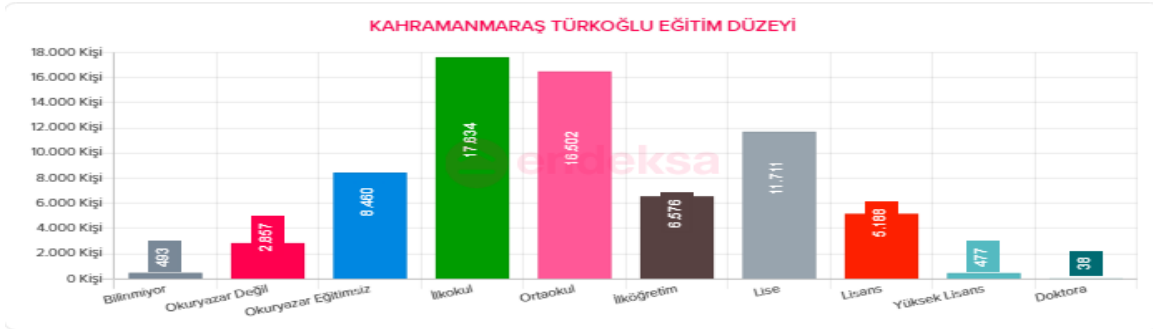

% 12'si okur- yazar, % 16'sı ilköğretim mezunu, %9' si ortaokul mezunu, %18' i lise, %10' u üniversite mezunudur.

**Hane halkı Büyüklüğü**

Hane halkı büyüklüğü, bir hane halkını oluşturan kişilerin ortalama sayısıdır. 2000 nüfus sayımı sonuçlarına göre Kahramanmaraş'ın toplam hane halkı büyüklüğü 4,64'dür. 2010 yılı adrese dayalı kayıt sistemine göre hane halkı büyüklüğü 4,02'dir. 2015 yılı adrese dayalı kayıt sistemine göre ise Türkoğlu İlçesinin toplam hane halkı büyüklüğü 3,61'dir.

TÜRKİYE			ORTALAMA HANEHALKI BÜYÜKLÜĞÜ				
			TOPLAM	ŞEHİR	KÖY	KENT	KIR
İL ADI	İLÇE KODU	İLÇE ADI					
KAHRAMANMARAŞ	07	TÜRKOĞLU	3,61	4,02			

**b) Coğrafi Konum**

Türkoğlu, hâlihazırda Kahramanmaraş İlinin nüfus olarak beşinci, yüzölçümü bakımından dokuzuncu ilçesidir. İlçeye bağlı 44 mahalle bulunmaktadır.

06.12.2012 tarihli 28489 sayılı resmi gazetede yayınlanarak yürürlüğe giren 6360 Sayılı Kanun ile de İlçenin mülki sınırları içerisinde yer alan köy ve belde belediyelerinin tüzel kişilikleri,

30 Mart 2014 tarihindeki mahalli idareler seçimleriyle kaldırılarak mahalle olarak Türkoğlu Belediyesine bağlanmıştır. Böylelikle Beyoğlu, Şekeroba, Yeşilyöre, Kılılı Beldeleri ile köylerin mahalle olarak belediyemize katılımıyla toplam mahalle sayımız 44 olmuştur.

Belediyemiz sınırları içerisindeki mahallelerin 2023 yılı adrese dayalı nüfus sayımına göre nüfusu ve mahalle büyüklükleri aşağıda tabloda belirtilmiştir:

MAHALLE ADI	TOPLAM NÜFUS	ERKEK NÜFUS	KADIN NÜFUS
BEYOĞLU MAHALLESİ	8272	4233	4039
KILILI MAHALLESİ	7413	3785	3628
ŞEKEROBA MAHALLESİ	7331	3729	3602
İSTASYON MAHALLESİ	5312	2714	2598
FATİH MAHALLESİ	4145	2151	1994
YEŞİLYÖRE MAHALLESİ	4061	2126	1935
GAZİOSMANPAŞA MAHALLESİ	3557	1808	1749
CECELİ MAHALLESİ	2999	1981	1018
CUMHURİYET MAHALLESİ	2996	1517	1479
DOLUCA MAHALLESİ	2457	1279	1178
GAZİLER MAHALLESİ	2401	1190	1211
KIRMAKAYA MAHALLESİ	2058	1050	1008
İMALI MAHALLESİ	2025	1057	968
UZUNSÖĞÜT MAHALLESİ	1845	934	911
HOPURLU MAHALLESİ	1728	906	822
YOLDERESİ MAHALLESİ	1329	691	638
AVŞARLI MAHALLESİ	1073	531	542
KÜÇÜKİMALI MAHALLESİ	989	527	462
ÇAKALLIHASANAĞA MAHALLESİ	974	503	471
KADIOĞLUÇİFTLİĞİ MAHALLESİ	862	443	419
DEDELER MAHALLESİ	841	445	396
ÖNSENHOPURU MAHALLESİ	799	414	385
AKÇALI MAHALLESİ	779	409	370
AYDINKAVAK MAHALLESİ	713	358	355

HACİBEBEK MAHALLESİ	704	365	339
ÇAKIROĞLU MAHALLESİ	698	340	358
KIZILENİŞ MAHALLESİ	645	338	307
ÇAKALLIÇULLU MAHALLESİ	637	321	316
MİNEHÜYÜK MAHALLESİ	590	301	289
YENİPİNAR MAHALLESİ	464	236	228
ÇOBANTEPE MAHALLESİ	448	241	207
GÜLLÜHÜYÜK MAHALLESİ	419	218	201
KALEDİBİ MAHALLESİ	350	181	169
ÖZBEK MAHALLESİ	334	174	160
KUYUMCULAR MAHALLESİ	323	166	157
YAVUZLAR MAHALLESİ	308	156	152
YENİKÖY MAHALLESİ	240	116	124
TAHTALİDELER MAHALLESİ	204	99	105
CENNETPİNARI MAHALLESİ	196	95	101
BAYRAMGAZİ MAHALLESİ	189	95	94
KELİBİŞLER MAHALLESİ	183	102	81
PİNARHÜYÜK MAHALLESİ	161	88	73
YEŞİLYURT MAHALLESİ	110	57	53
KUMÇATI MAHALLESİ	93	49	44

### c) Sınırlar

Yüzölçümü 705 km<sup>2</sup> dir. Denizden yüksekliği ortalama 500 metredir. Türkoğlu'nun batısında fazla yüksek olmayan dağlar ve yaylalık alanlar yer almaktadır. Kuzeybatısında Kemalim Dağları, Güneybatısında ise Toros Dağları'nın devamı olan Nurdağı ile çevrilidir. Türkoğlu Amanos Dağları'nın doğusundaki uzantısı olan İmalı Dağı'nın doğu eteklerinde kurulmuştur. Türkoğlu'nda iki önemli ova bulunmaktadır. Bunlardan ilki ilçenin üzerinde kurulu bulunduğu Türkoğlu Ovası'dır. Türkoğlu Ovası ilçenin doğusunda kuzey güney doğrultusunda uzanmaktadır. Diğer önemli ovası ise Türkoğlu'nun güneyindeki Sağlık (Gâvur Gölü) Ovasıdır. İlçenin en önemli akarsuyu ilçe sınırları içinden geçen Aksu Nehri'dir. Diğer önemli akarsuyu İmalı Deresi'dir. İmalı Deresi üzerinde Kızıleniş Göleti sulama amaçlı yapılmış olup halen kullanılmaktadır. İmalı Deresi Türkoğlu'nun merkezinden geçerek Aksu Nehri'ne ulaşmaktadır.

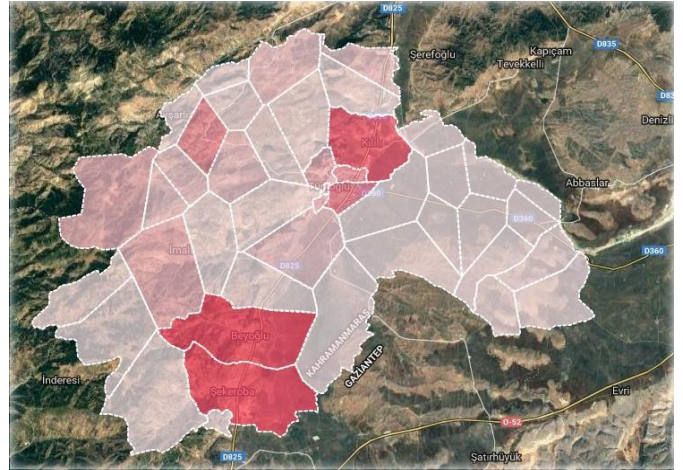

# GZFT (SWOT) ANALİZİ



## GZFT (SWOT) ANALİZİ

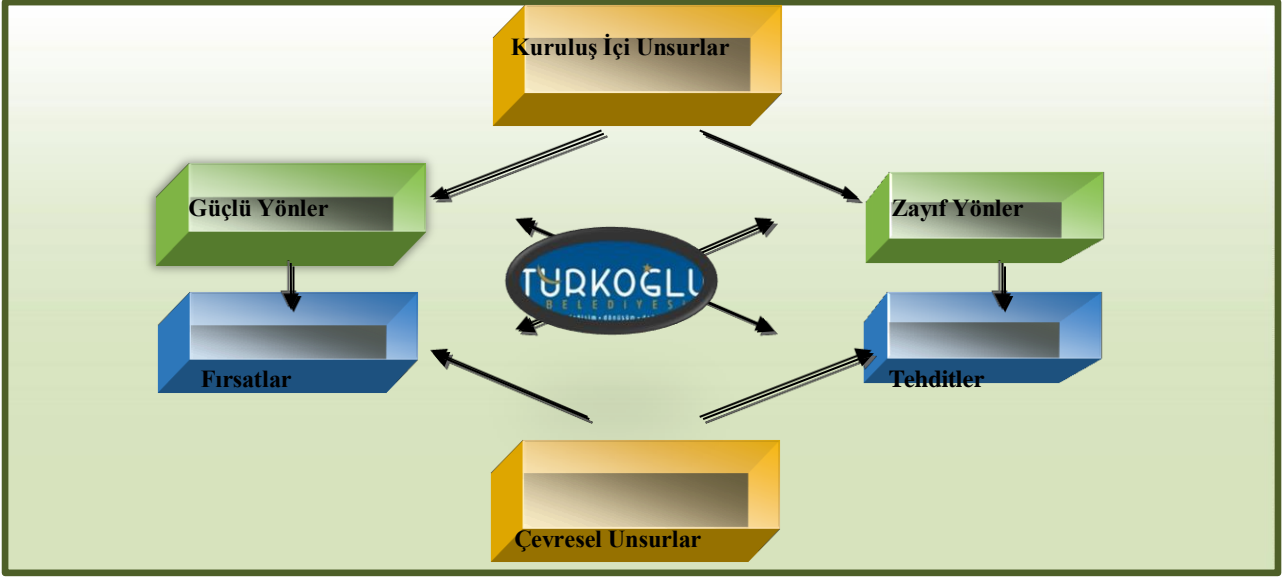

KURULUŞ İÇİ UNSURLAR	
GÜÇLÜ YÖNLER	ZAYIF YÖNLER
<ul style="list-style-type: none"> <li>Belediye personelinin teknik mesleki bilgi ve becerisinin yüksek olması ve takım ruhuyla çalışma azmi,</li> <li>Çalışan personelin genç ve dinamik olması,</li> <li>Kamu kaynaklarının doğru ve ekonomik kullanımını sağlayacak bilinçli güçlü ve güvenli personel yapımızın olması,</li> <li>Yönetim anlayışında birlik ve beraberliğin etkin olarak kurulması,</li> <li>Büyükşehir Belediyesi ile uyumlu çalışma ortamının olması,</li> <li>Kamu kurumu ve kuruluşları, sivil toplum kuruluşları ile ortak çalışma anlayışının benimsenmesi</li> <li>İç ve dış paydaşlarla iletişimin güçlü olması,</li> <li>e-imza sistemine geçilmiş olması,</li> <li>Belediyemizin yeterli bina ve fiziksel koşullara sahip olması,</li> <li>Doğalgazın bölgemizde kullanılıyor olması,</li> </ul>	<ul style="list-style-type: none"> <li>Mali kaynak bakımından merkezi yönetime bağlı olması yanında öz gelir kaynaklarının yetersizliği</li> <li>Personelin motivasyonunun artıracak sosyal kültürel ve sportif tesislerin yetersizliği,</li> <li>Araç parkı ve donanımının eski ve yetersiz olması</li> <li>İlçemizde otopark eksikliği, otogar olmayışı.</li> <li>Bölgemizin 1. derecede deprem riski altında olması. 06 Şubat depreminin vermiş olduğu ağır hasar ve maliyet külfeti.</li> <li>Kahramanmaraş-Adana ulaşım yolunun ilçe merkezi dışından sağlanması nedeniyle ilçemize ekonomik olarak katkı sağlamaması.</li> </ul>

ÇEVRESEL UNSURLAR	
FIRSATLAR	TEHDİTLER
<ul style="list-style-type: none"> <li>Tarım ve hayvancılık alanlarının geniş olması,</li> <li>Büyük alış-veriş merkezlerinin bölgemizde açılma imkanının olması,</li> <li>Sanayileşme düzeyi yüksek bölgede yer alması</li> <li>İlçemizin demografik yapı olarak çok kozmopolit bir yapıda olmaması ve iç göçten etkilenmemiş olması,</li> <li>Yeni yatırım İkmanları ile gelişmeye ve büyümeye açık bir ilçe olması,</li> <li>Ulaşım ağının gelişmesi,</li> <li>İlçemizdeki genç ve dinamik nüfusun fazla olması,</li> </ul>	<ul style="list-style-type: none"> <li>Araç sayılarındaki hızlı artış</li> <li>İlçe yerleşkesinin fay hattı ve tarım arazisi üzerinde kurulu olması</li> <li>Sanayileşmeye paralel olarak fabrika ve işyerlerinin hava ve çevre kirliliğine sebep olmasından dolayı halk sağlığını ve çevreyi kötü etkilemesi,</li> <li>Sonraki yıllara dönük plansız yapılaşma alt yapı çalışmaları,</li> <li>Nüfus hareketlerin ve kentleşmede yaşanan hızlı değişim,</li> </ul>

# GELECEĞE BAKIŞ

## II-GELECEĞE BAKIŞ

### A-MİSYONUMUZ

Sağlam kurumsal kapasite ve kurum kültürü ile belde halkımızın yaşam ve mekân kalitesinin yükseltilmesi için katılımcı yöntemlerle yerel halkın söz sahibi olduğu, doğal çevrenin, tarihi, kültürel ve yerel değerlerin korunduğu, sürdürülebilir şehir ve mekân planlaması ile toplumsal dayanışmanın artırıldığı ve dezavantajlı grupların hayatını kolaylaştıran insan odaklı hizmetler sunmaktır.

### B-VİZYONUMUZ

"değişim-dönüşüm-değer"

### C-TEMEL DEĞERLERİMİZ

#### Stratejimiz;

Gelişimde, değişimde ve yenilikte süreklilik.

#### İlkelerimiz;

- Diğer kurum ve kuruluşlarla üst seviyede uyum ve koordinasyon içerisinde çalışma, Hizmetlerin temin ve sunumunda ihtiyaç duyulan alanlara uygunluk ve öncelik, Nitelikli, üretken ve rasyonel yöntemlerle verimlilik,
- Sosyal belediyecilik, insanların genel ihtiyaçlarını karşılamak ve muhtaçları mağdur etmemek,
- Yerel yönetime katkı sağlayan, yön veren, işbirliği ile gönüllü katılımcılık, Karar alma, uygulama ve hizmette tarafsızlık,
- İş ve işlemlerde hukuka uygunluk,
- Kaliteli hizmetler ve hemşeri memnuniyetinde öncelik,
- Araştırma ve geliştirme faaliyetlerine, bilişim teknolojilerinin kullanımına öncelik, Eğitim faaliyetlerine öncelik ve eğitime destek,
- Diğer kurum ve kuruluşlar, sivil toplum kuruluşlarıyla koordinasyon ve işbirliği, Adil, güler yüzlü, kaliteli ve süratli hizmet,
- Yönetimde adil, şeffaf, katılımcı ve yenilikçi anlayış, Vatandaşlara karşı sorumlu, eşit ve adil davranmak
- Sosyal, yerel, tarihi ve kültürel değerlere saygı, yerel ürünleri koruma ve tanıtmak
- Konusunda uzman, görevinin bilincinde ve güler yüzlü personelle hizmet
- Üstün iş ahlakı ve dürüst çalışma ilkelerine uymak
- Gelişmeleri takip ederek hizmet kalitesini yükseltmek
- Hukukun üstünlüğüne, evrensel değerler ve insan haklarına saygılı olmak Kaynakları etkin kullanarak hizmetleri sürekli ve kalıcı kılmak Çalışmalarımızda plan ve program doğrultusunda hareket etmek

### D-TEMEL POLİTİKA VE ÖNCELİKLER

25.10.2022 Cumhurbaşkanlığı Hükümet Programı, 31.10.2023 tarih ve 1396 sayılı Resmi Gazetede yayınlanan Onikinci Kalkınma Planı, Hazine ve Maliye Bakanlığı tarafından hazırlanıp Resmi Gazetede yayımlanarak yürürlüğe giren Cumhurbaşkanlığı Strateji ve Bütçe Başkanlığı Orta Vadeli Program (2024-2026), 17.05.2024 tarihli 2024/7 Sayılı Cumhurbaşkanlığı Tasarruf Tedbirleri Genelgesi, Ulusal Kırsal Kalkınma Stratejisi ve Eylem Planı, Çevre Şehircilik ve İklim Değişikliği Bakanlığı Ulusal Deprem Stratejisi ve Eylem Planı, diğer bölge planları, İl planları gibi üst dokümanlarda yer alan hedefler doğrultusunda belediyemizin temel politikaları ve öncelikleri belirlenmiştir. Belirtilen bu üst dokümanlarda mahalli idareler için genel olarak;

#### 1-Türkoğlu İçin Ulaşım ve Yol Projelerimiz:

1. Toki Mesire Alanı ile At Çiftliği civarı (Yeni Hastane) arasına çevre yolu yapılacak.
2. Toki Mesire Alanının, Mezarlık yoluna bağlanması ve yürüyüş yollarının yapılması.
3. Yenipınar-Hopurlu Mahallelerimizin yolunun genişletip asfaltlanması.
4. Kaledibi-Çakıroğlu Mahalleleri ile Bahçe ilçesi arası yol bağlantısının iyileştirilmesi.
5. Türkoğlu İstasyon Mahallesi kavşağına daha modern köprülü yonca kavşak yapılması
6. Bütün mahalle yolları yapılacak.
7. Türkoğlu-Kahramanmaraş istikâmetindeki kavşağı daha modern hale geçireceğiz.
8. Yaya güvenliğini tehdit eden ve trafiğin yoğun olduğu yerlerde üst geçit projeleri hayata geçirilecek.
9. İlçemiz de ihtiyaç olan yerlere modern otobüs ve minibüs duraklarının yapılması.
10. Çarşı merkezindeki trafiği rahatlatmak için İmalı Çayı istikâmetinde çift yönlü geniş yol yapılması.
11. Yeni Üniversite Kampüsü'nden Kızıleniş Göleti güzergâhına kadar yürüyüş yolu yapılması
12. İmalı Çayının etrafına Kızıleniş Köprüsüne kadar mesire alanı, park, oyun alanları, bisiklet sürme parkuru yapılacak. Gerekirse bu proje Kızıleniş barajına kadar uzatılacak.

13. Açılmadık yayla, tarla, parsel yolu kalmayacak.
14. Mahallelerimiz de parkesiz yol kalmayacak. Bu çalışmalar yapılırken kişiye özel değil tüm mahallelerin ihtiyacına göre yapılacak.

## 2-Sosyal Mekân ve Toplumsal Projeler:

1. Kendi markasını üreten “Türkoğlu Projesi” ile birçok ürün de (Zeytinyağı, Baharat, Baklagil, Süt Ürünleri vb.) markalaşarak ilçemize istihdam imkânı ve belediyemize kaynak sağlamış olacağız.
2. İlçemize modern kapalı Pazar Yeri yapılacak.
3. İlçemizin tüm imârî gözden geçirilerek gerekli yerlere imar değişikliği yapılarak depreme dayanaklı konutların yapılması sağlanacak.
4. Taziye Evi olmayan mahallelere Taziye Evi yapılacak.
5. Her mahallemize Muhtar Evleri yapılacak.
6. Kültür-Sanat-Toplantı vb. faaliyetleri için modern bir Kongre ve Kültür Merkezi inşaa edilecek.
7. Kılılı-Beyoğlu-Şekeroba-Yeşilyöre mahallelerimize Belediye İrtibat Bürosu açılacak.
8. Nüfusun yoğun olduğu mahallelere sosyal donatılarla birlikte Mesire Alanları kazandırılacak.
9. Park ve Sosyal Yaşam Alanların da kameralı sistemler kurularak, vatandaşımızın güvenliği için kontrol ve takibi sağlanacak.
10. Kapalı ve açık yüzme havuzları yapılacak.
11. Hobi bahçeleri yapılacak.
12. Gezi parkurları yapılacak.
13. Yaya ve bisiklet yolları yapılacak.
14. İlçemizin belirli bölgelerine Zabıta Noktaları yapılacak.
15. Akıllı Mezarlık Sistemi kurulacak. Ayrıca mezarlıklarımızın temizlik, bakım, onarımı düzenli olarak yapılacak.
16. İlçemizin genelinde yeşil alan metrekare olarak artırılacak.
17. Camilerimizin iç ve dış bakımı, temizliği düzenli olarak yapılacak. Camilerimize, Güneş Enerji Sistemi ile sıcak su erişimi sağlanacak.
18. Her Yönüyle Türkoğlu Çalıştayı yapılacak.
19. Tıp İnşaat Projeleri Hazırlayarak, ücretsiz olarak vatandaşlarımızın hizmetine sunulacak.
20. İlçemiz için fikir üreten herkesi koşulsuz destekleyeceğiz. Proje Üretim Merkezi İle vatandaşlarımızın hayallerinin ve fikirlerinin gerçekleşmesine katkı sunacağız.
21. Belediye bünyesinde bulunan iş makineleri ve araç parkurunu genişleteceğiz.

## 3-Gençlerimize Yönelik Projelerimiz:

1. İlçemize Fen Lisesi ve Tam Donanımlı Teknik Okulların Açılması İçin Girişimde Bulunacağız.
2. İlçemizin Eğitimde Öne Çıkması İçin Belediye Bünyesinde İhtiyaç Sahibi Öğrencilerimiz İçin Etüt Merkezi ve Dershane Kuracağız. Ayrıca Bu Proje Kapsamında Atanamayan Öğretmenler İçinde İstihdam Sağlanacak.
3. Mahallelerimize Çocuk Oyun Alanları, Spor, Dinlenme ve Mesire Alanları Yapacağız.
4. Belediye Bünyesinde Gençlik Merkezi Kurulacak.
5. Belediye Bünyesinde Meslek Edindirme Kursları Açılarak Burada Eğitimini Tamamlanan Kursiyerlerimize İstihdam Fırsatı Sunulacak.
6. Olimpik Branşlarda Millî Takımlara Sporcu Yetiştirecek Çalışmalar Yapılacak.
7. BSYO - PMYO - MSÜ - SPOR LİSELERİ ve BEKÇİLİK Mülakatlarına öğrencilerimizi Ücretsiz Olarak Hazırlayacağız.
8. İlçe Genelinde Yaz Spor Okulları Açılacak.
9. Türkoğlu Belediyesi Spor Akademisi Kurulacak.
10. Ormanlık Bölgelerde Yürüyüş Parkurları Yapılacak.
11. Amatör Sporculara Destek Verilerek Lisanslı Sporcu Sayısı Artırılacak.
12. Çocuklarımızı Teknoloji Bağımlılığından Kurtarmak için Ahlakî Açından Gelişimini Sağlayacak Etkinlikler Düzenlenecek.
13. Belediyemizin Tüm İmkanlarıyla Madde Bağımlılığıyla Mücadele Edilecek.

## 4-Sosyal İhtiyaç Projelerimiz:

1. İhtiyaç sahibi ailelere destek olmak amacıyla Belediye Kartı verilerek, her ay belirli miktarda yardım yapılacak ve bu kartlar ile ilçe esnaflarımızın kalkınmasına katkı sunulacak.
2. Engelli ve Yaşlı vatandaşlarımız için özel ekipler kurularak her hafta ev temizliği ve ihtiyaçları giderilecek.
3. Belediye bünyesinde Sosyal Market kurulup ihtiyaç sahiplerine hizmet verilecek.
4. Ücretsiz İnternet Erişim Noktaları kurulacak.
5. Belediye İstihdam Merkezi Projesi ile esnaf ve sanayicilerimizin ara eleman ve çırak sorunu çözülecek.
6. Engelsiz İstihdam ve Topluma Kazandırma Projesi ile engelli vatandaşlarımıza uygun işlerin bulunmasına aracılık edeceğiz.

## 5-Tarım ve Hayvancılıkla İlgili Projelerimiz:

1. İlçemizde modern Hayvan Pazarı kurulacak
2. Çiftçilerimize ilaçlama, gübreleme ve bakım konusunda uzman desteği sağlanacak.
3. Tarım ve Hayvancılığın Geliştirmek için ilgili kooperatiflerle işbirlikleri yapılacak.
4. Doğal Köy Ürünleri Satış Merkezi kurulacak.
5. Hayvan Barınağı ve Sokak Hayvanları Rehabilitasyon Merkezleri kurulacak.
6. Çiftçilerimize Meyve ve Sebze Ürünlerinin Tohum, Sera, Tarımsal Sulama ve Elektrik desteği sunulacak.

7. Bölgesel olarak Meyve ve Sebze Kurutma, Eleme, İşleme, Paketleme Tesisleri açılarak bölgenin ekonomisine katkı sağlanacak.
8. Belediyeye ait Bitki Üretimi Alanları oluşturulacak. Peyzaj, Süs Bitkisi Meyve ve Sebze Fidesi üretimi yapılacak.
9. Sağlıklı Ata Tohumları üretilip ücretsiz olarak çiftçilerimize ulaştırılacak. Hedefimiz beş yıl içerisinde her karış toprağın Ata Tohumlarla ekilip biçildiği bir Türkoğlu olacaktır.
10. Güneş Enerjisi Santrali ve Geri Dönüşüm Tesisi Projeleri ile hem doğayı koruyup hem de Belediye Yatırımlarına finans desteği oluşturacağız.

#### 6-Kadınlara Yönelik Projeimiz:

1. Belediye Bünyesinde Hanımlar Lokali Açarak Eğitim, Kültür, Sanat ve Sosyal Faaliyetleri Düzenleyeceğiz.
2. Kadınlara Yönelik Meslek Edinme Kursları Açacağız.
3. Kadınların El Emeği Göz Nuru Ürettiği Ürünlerin Satışını Yapabilecekleri Standlar Kurulacak.
4. Kadınlara Özel Spor Yapılabilecek Alanlar Oluşturulacaktır.
5. Girişimde Kadın Projesi İle Girişimci Kadınlara Dijitalleşme, E Ticaret, pazarlama Gibi Teknik Konularda Çevrim İçi ve Yüz Yüze Eğitimler Verilerek Evlerinde Ticari Faaliyetler Yapabilme Olanağı Sunulacak.

#### 7-Sanayi ve Ticaretle İlgili Projelerimiz:

1. Sanayi Bölgesinin eksikleri tamamlanacak.
2. Deprem de iş yerleri yıkılan esnaflarımız için çarşılar kurulacak.
3. Küçük Sanayi Sitesinin kapasitesi arttırılacak.
4. Proje Ekibi kurarak DOĞAKA - TKDK - SODES gibi Kuruluşlardan destek alınacak. KOSGEP imkânları girişçilik ruhsatları ve destekler alınacak. Türkoğlu Belediyesi Kalkınma Eylem Planı (TKEP) oluşturulacak. Belediyemizin yürüteceği faaliyetlerin tutarlı, somut, sonuç odaklı ve mekânsal olarak tanımlanacağı; Mevcut durumu göz önüne alan gerçekleştirilebilir ve sürdürülebilir bir kalkınma eylem planı hazırlanacak.

Türkoğlu Belediyesi' nin temel politikası Kahramanmaraş Valiliği, Büyükşehir Belediyesi başta olmak üzere bütün kamu kurum ve kuruluşlarının yanında üniversiteler, sivil toplum kuruluşlarıyla işbirliği yaparak Türkoğlu'nda yaşayan insanların hayatını kolaylaştırmak onlara yaşanabilir bir şehir sunmaktır. Bu temel politikayı yerine getirirken “**değişim-dönüşüm-değer**” anlayışı ile hareket edecektir. Bunun yanında Stratejik Planın, Kalkınma Planında yer alan politikalarla uyumu gözetilerek, stratejik plan ve performans programlarında yer alan öncelik ve faaliyetler bütçe hazırlık ve uygulama sürecinde daha etkin yansıtılacaktır. Hizmet alımları başta olmak üzere yapılan harcamalar da fayda-maliyet ilişkisi gözetilerek ihtiyaca uygunluk ve etkinlik gözetilerek proje maliyetleri ile iç-dış finansmanın mali yapıları ile uyumlu olması şartı en önemli önceliğimiz olacaktır. Maliyet azaltıcı tedbirlere öncelik verilecek, alt yapı hizmetlerini planlanması, projelendirilmesi, uygulanması ve işletilmesine ilişkin kapasite geliştirilecek, yönetimler arasındaki işbirliği ve koordinasyon geliştirilecek, e-devlet uygulamaları yaygınlaştırılacak ve etkinleştirilecek, esnek, kaliteli, etkili, hızlı ve birlikte çalışabilir nitelikte hizmet sunabilen iyi yönetim ilkeleri benimsenecektir. Bu hizmetlerin sunumunda sinerji ortaya çıkarılacak, bilgi ve iletişim teknolojilerinin sağladığı imkanlardan faydalanılarak vatandaşın yönetime etkin katılımı için imkan sağlanacaktır.

# STRATEJİK AMAÇLAR VE HEDEFLER

**E- STRATEJİK AMAÇLAR VE HEDEFLER****AMAÇ 1: Türkoğlu İçin Ulaşım ve Yol Projesi**

İlçemizin merkezi ve mahallelerinin ulaşım yollarının genişletilmesi çalışması yapılarak trafik yoğunluğunun rahatlatılması, çevre yolu yapılması, bağlantı yollarının iyileştirilmesi, kavşak ve köprü yapılması, yaya yoğunluğunun olduğu yerlere üst geçit yapılması, şehir içi ulaşımında ihtiyaç duyulan yerlere durakların yapılması, şehirlerarası ve köy garajı yapılması planlanmaktadır.

- H.1: Toki Mesire Alanı ile At Çiftliği civarı (Yeni Hastane) arasına çevre yolu yapılacaktır.  
H.2: Toki Mesire Alanının, Mezarlık yoluna bağlanması ve yürüyüş yollarının yapılması.  
H.3: Yenipınar-Hopurlu Mahallelerimizin yolunun genişletip asfaltlanması.  
H.4.: Kaledibi-Çakıroğlu Mahalleleri ile Bahçe ilçesi arası yol bağlantısının iyileştirilmesi.  
H.5.: Türkoğlu İstasyon Mahallesi kavşağına daha modern köprülü yonca kavşak yapılması  
H.6: Bütün mahalle yolları yapılacaktır.  
H.7: Türkoğlu-Kahramanmaraş istikâmetindeki kavşağı daha modern hale geçireceğiz.  
H.8: Yaya güvenliğini tehdit eden ve trafiğin yoğun olduğu yerlerde üst geçit projeleri hayata geçirilecek.  
H.9: İlçemiz de ihtiyaç olan yerlere modern otobüs ve minibüs duraklarının yapılması.  
H.10: Çarşı merkezindeki trafiği rahatlatmak için İmal Çayı istikâmetinde çift yönlü geniş yol yapılması.  
H.11: Yeni Üniversite Kampüsü'nden Kızılören Gölü güzergâhına kadar yürüyüş yolu yapılması  
H.12: İmal Çayının etrafına Kızılören Köprüsüne kadar mesire alanı, park, oyun alanları, bisiklet sürme parkuru yapılacaktır. Gerekirse bu proje Kızılören barajına kadar uzatılacaktır.  
H.13: Açılmadık yayla, tarla, parsel yolu kalmayacaktır.  
H.14: Mahallelerimiz de parkesiz yol kalmayacaktır. Bu çalışmalar yapılırken kişiye özel değil tüm mahallelerin ihtiyacına göre yapılacaktır.

Amaç	A1: Türkoğlu İçin Ulaşım ve Yol Projesi						
Hedef	H.1: Toki Mesire Alanı ile At Çiftliği civarı (Yeni Hastane) arasına çevre yolu yapılması.						
Amacın İlgili Olduğu Program/ Alt Program Adı	Yol ve kaldırım yapım, bakım ve onarım Şehirci Trafik faaliyetleri						
Amacın İlgili Olduğu Alt Program Hedefi	İlçemizin merkezi ve mahallelerinin ulaşım yollarının genişletilmesi çalışması yapılarak trafik yoğunluğunun rahatlatılması, çevre yolu yapılması, bağlantı yollarının iyileştirilmesi, kavşak ve köprü yapılması, yaya yoğunluğunun olduğu yerlere üst geçit yapılması, şehir içi ulaşımında ihtiyaç duyulan yerlere durakların yapılması, şehirlerarası ve köy garajı yapılması planlanmaktadır.						
Performans Göstergeleri	Hedefe Etkisi (%)	2024 Mevcut Dönem	2025	2026	2027	2028	2029
PG.1.1.1: Toki Mesire alanı ile At Çiftliği civarı arasına çevre yolu yapılması	100					5.000.000	
PG.1.1.2: Taslak stratejik planların zamanında değerlendirilme oranı (%)	100					100	
Sorumlu Birim	Fen İşleri Müdürlüğü						
İşbirliği Yapılacak Birim(ler)	Sorumlu ve İlgili Müdürlükler						
Riskler	<ul style="list-style-type: none"> <li>Kamulaştırma, İmar ve parselasyonla ilgili hukuki süreçlerin uzaması</li> <li>Kurumun Öz kaynak yetersizliği</li> </ul>						
Stratejiler	Çevre yolu yapılarak şehir içi trafiğinin rahatlatılması						
Maliyet Tahmini	5.000.000 TL						
Tespitler	Çevre yolu bulunmaması						
İhtiyaçlar	Toki Mesire Alanı ile At Çiftliği civarı (Yeni Hastane) arasına çevre yolu yapılması.						

Amaç	A1: Türkoğlu İçin Ulaşım ve Yol Projesi						
Hedef	H.2: Toki Mesire Alanının, Mezarlık yoluna bağlanması ve yürüyüş yollarının yapılması.						
Amacın İlgili Olduğu Program/ Alt Program Adı	Yol ve kaldırım yapım, bakım ve onarım Şehir İçi Trafik faaliyetleri						
Amacın İlgili Olduğu Alt Program Hedefi	İlçemizin merkezi ve mahallelerinin ulaşım yollarının genişletilmesi çalışması						



	yapılarak trafik yoğunluğunun rahatlatılması, çevre yolu yapılması, bağlantı yollarının iyileştirilmesi, kavşak ve köprü yapılması, yaya yoğunluğunun olduğu yerlere üst geçit yapılması, şehir içi ulaşımında ihtiyaç duyulan yerlere durakların yapılması, şehirlerarası ve köy garajı yapılması planlanmaktadır.						
Performans Göstergeleri	Hedefe Etkisi (%)	2024 Mevcut Dönem	2025	2026	2027	2028	2029
PG 1.2.1: Bağlantı yolu	100					5.000.000	
PG.1.2.2: Yürüyüş yolu	100					3.000.000	
PG 1.2.3: Taslak stratejik planların zamanında değerlendirilme oranı (%)	100					100	
Sorumlu Birim	Fen İşleri Müdürlüğü						
İşbirliği Yapılacak Birim(ler)	Sorumlu ve İlgili Müdürlükler						
Riskler	<ul style="list-style-type: none"> <li>Kamulaştırma, İmar ve parselasyonla ilgili hukuki süreçlerin uzaması</li> <li>Kurumun Öz kaynak yetersizliği</li> </ul>						
Stratejiler	Toki Mesire Alanının, Mezarlık yoluna bağlanması ve yürüyüş yollarının yapılması.						
Maliyet Tahmini	8.000.000 TL						
Tespitler							
İhtiyaçlar	Toki Mesire Alanının, Mezarlık yoluna bağlanması ve yürüyüş yollarının yapılması.						

Amaç	A1: Türkoğlu İçin Ulaşım ve Yol Projesi						
Hedef	H.3: Yenipınar-Hopurlu Mahallelerimizin yolunun genişletip asfaltlanması.						
Amacın İlgili Olduğu Program/ Alt Program Adı	Yol ve kaldırım yapım, bakım ve onarım Şehirçi Trafik faaliyetleri						
Amacın İlgili Olduğu Alt Program Hedefi	İlçemizin merkezi ve mahallelerinin ulaşım yollarının genişletilmesi çalışması yapılarak trafik yoğunluğunun rahatlatılması, çevre yolu yapılması, bağlantı yollarının iyileştirilmesi, kavşak ve köprü yapılması,yaya yoğunluğunun olduğu yerlere üst geçit yapılması, şehir içi ulaşımında ihtiyaç duyulan yerlere durakların yapılması, şehirlerarası ve köy garajı yapılması planlanmaktadır.						
Performans Göstergeleri	Hedefe Etkisi (%)	2024 Mevcut Dönem	2025	2026	2027	2028	2029
PG 1.3.1: Yol genişletme çalışması	100				250.000		
PG 1.3.2: Taslak stratejik planların zamanında değerlendirilme oranı (%)	100				100		
Sorumlu Birim	Fen İşleri Müdürlüğü						
İşbirliği Yapılacak Birim(ler)	Sorumlu ve İlgili Müdürlükler						
Riskler	<ul style="list-style-type: none"> <li>Kamulaştırma, İmar ve parselasyonla ilgili hukuki süreçlerin uzaması</li> <li>Kurumun Öz kaynak yetersizliği</li> </ul>						
Stratejiler	Yol genişletilmesi yapılarak trafik akışının rahatlatılması						
Maliyet Tahmini	250.000 TL						
Tespitler							
İhtiyaçlar	Yenipınar-Hopurlu Mahallelerimizin yolunun genişletip asfaltlanması.						

Amaç	A1: Türkoğlu İçin Ulaşım ve Yol Projesi						
Hedef	H.4: Kaledibi-Çakıroğlu Mahalleleri ile Bahçe ilçesi arası yol bağlantısının iyileştirilmesi.						
Amacın İlgili Olduğu Program/ Alt Program Adı	Yol ve kaldırım yapım, bakım ve onarım Şehirçi Trafik faaliyetleri						
Amacın İlgili Olduğu Alt Program Hedefi	İlçemizin merkezi ve mahallelerinin ulaşım yollarının genişletilmesi çalışması yapılarak trafik yoğunluğunun rahatlatılması, çevre yolu yapılması, bağlantı yollarının iyileştirilmesi, kavşak ve köprü yapılması, yaya yoğunluğunun olduğu yerlere üst geçit yapılması, şehir içi ulaşımında ihtiyaç duyulan yerlere durakların yapılması, şehirlerarası						

Performans Göstergeleri	ve köy garajı yapılması planlanmaktadır.						
	Hedef Etkisi (%)	2024 Mevcut Dönem	2025	2026	2027	2028	2029
PG 1.4.1: Kaledibi Mahallesi ile Bahçe arası Yol bağlantısının iyileştirilmesi	100			1.300.000			
PG 1.4.2: Taslak stratejik planların zamanında değerlendirilme oranı (%)	100			100			
Sorumlu Birim	Fen İşleri Müdürlüğü						
İşbirliği Yapılacak Birim(ler)	Sorumlu ve İlgili Müdürlükler						
Riskler	<ul style="list-style-type: none"> <li>Kamulaştırma, İmar ve parselasyonla ilgili hukuki süreçlerin uzaması</li> <li>Kurumun Öz kaynak yetersizliği</li> </ul>						
Stratejiler	Yol bağlantısının iyileştirilerek trafiğin rahatlatılması						
Maliyet Tahmini	1.300.000 TL						
Tespitler							
İhtiyaçlar	Kaledibi Mahallesi ile Bahçe arası Yol bağlantısının iyileştirilmesi.						

Amaç	A1: Türkoğlu İçin Ulaşım ve Yol Projesi						
Hedef	H.5: Türkoğlu İstasyon Mahallesi kavşağına daha modern köprülü yonca kavşak yapılması						
Amacın İlgili Olduğu Program/ Alt Program Adı	Yol ve kaldırım yapım, bakım ve onarım Şehiriçi Trafik faaliyetleri						
Amacın İlgili Olduğu Alt Program Hedefi	İlçemiz İstasyon Mahallesi adana yolu kavşağına köprülü yonca kavşak çalışması yapılarak trafiğin rahatlatılması amaçlanmaktadır.						
Performans Göstergeleri	Hedef Etkisi (%)	2024 Mevcut Dönem	2025	2026	2027	2028	2029
PG 1.5.1: Türkoğlu İstasyon Mahallesi Adana yolu kavşağına köprülü kavşak yapılması (%)	100		1.000.000	1.200.000	1.800.000	2.000.000	
PG 1.5.2: Taslak stratejik planların zamanında değerlendirilme oranı (%)	100		16	37	67	100	
Sorumlu Birim	Fen İşleri Müdürlüğü						
İşbirliği Yapılacak Birim(ler)	Sorumlu ve İlgili Müdürlükler						
Riskler	<ul style="list-style-type: none"> <li>Planlama izin ve yasal prosedör süreçlerinin uzaması</li> <li>Kurumun Öz kaynak yetersizliği</li> </ul>						
Stratejiler	Trafik rahatlatılması						
Maliyet Tahmini	6.000.000 TL						
Tespitler	İlçeğe giriş çıkış yapan araçların trafik ışıklarında bekleyerek trafik akışını yavaşlatmaları						
İhtiyaçlar	Türkoğlu İstasyon Mahallesi Adana yolu kavşağına kavşak yapılması						
Amaç	A1: Türkoğlu İçin Ulaşım ve Yol Projesi						
Hedef	H.6: İlçemiz Mahalle yollarının yaptırılması ve iyileştirilmesi.						
Amacın İlgili Olduğu Program/ Alt Program Adı	Yol ve kaldırım yapım, bakım ve onarım Şehiriçi Trafik faaliyetleri						
Amacın İlgili Olduğu	İlçemizin merkezi ve mahalleleri yollarının kilitparke yapım, tadilat, asfaltlama çalışması yapılması ve						

Alt Program Hedefi	iyileştirilmesi planlanmaktadır.						
Performans Göstergeleri	Hedefe Etkisi (%)	2024 Mevcut Dönem	2025	2026	2027	2028	2029
PG 1.6.1: İlçemiz Mahalle yollarının yaptırılması ve iyileştirilmesi.	100		53.000.000	36.000.000	21.000.000	44.000.000	24.000.000
PG 1.6.2: Yapılması düşünülen ortalama yol hedefi (km)	100		10.000	35.000	65.000	110.000	145.000
PG 1.6.2: Taslak stratejik planların zamanında değerlendirilme oranı (%)	100		29	49	61	86	100
Sorumlu Birim	Fen İşleri Müdürlüğü						
İşbirliği Yapılacak Birim(ler)	Sorumlu ve İlgili Müdürlükler						
Riskler	<ul style="list-style-type: none"> <li>Kamulaştırma, İmar ve parselasyonla ilgili hukuki süreçlerin uzaması</li> <li>Kurumun Öz kaynak yetersizliği</li> </ul>						
Stratejiler	Yol ve kaldırım yapım, bakım ve onarımı						
Maliyet Tahmini	178.000.000 TL						
Tespitler							
İhtiyaçlar	Yol ve kaldırım yapım, bakım ve onarımı ve iyileştirilmesi						

Amaç	A1: Türkoğlu İçin Ulaşım ve Yol Projesi						
Hedef	H.7: Türkoğlu-Kahramanmaraş istikâmetindeki kavşağı daha modern hale geçirilmesi.						
Amacın İlgili Olduğu Program/ Alt Program Adı	Yol ve kaldırım yapım, bakım ve onarım Şehiriçi Trafik faaliyetleri						
Amacın İlgili Olduğu Alt Program Hedefi	İlçemizin merkezi ve mahallelerinin ulaşım yollarının genişletilmesi çalışması yapılarak trafik yoğunluğunun rahatlatılması, çevre yolu yapılması, bağlantı yollarının iyileştirilmesi, kavşak ve köprü yapılması, yaya yoğunluğunun olduğu yerlere üst geçit yapılması, şehir içi ulaşımında ihtiyaç duyulan yerlere durakların yapılması, şehirlerarası ve köy garajı yapılması planlanmaktadır.						
Performans Göstergeleri	Hedefe Etkisi (%)	2024 Mevcut Dönem	2025	2026	2027	2028	2029
PG 1.7.1: Türkoğlu-Kahramanmaraş istikâmetindeki kavşağın daha modern hale geçilmesi	100			500.000	500.000		
PG 1.7.2: Taslak stratejik planların zamanında değerlendirilme oranı (%)	100			100	100		
Sorumlu Birim	Fen İşleri Müdürlüğü						
İşbirliği Yapılacak Birim(ler)	Sorumlu ve İlgili Müdürlükler						
Riskler	<ul style="list-style-type: none"> <li>Plan ve proje, kurumlararası prosedörlerin uzaması, çevresel etkiler</li> <li>Kurumun Öz kaynak yetersizliği</li> </ul>						
Stratejiler	Yol bağlantısının iyileştirilerek trafiğin rahatlatılması						
Maliyet Tahmini	1.000.000 TL						
Tespitler	<ul style="list-style-type: none"> <li>Yol daralması,</li> <li>İlçeye giriş yapacak olan araçların trafik ışıklarında bekleyerek trafik akışını yavaşlatmaları</li> </ul>						
İhtiyaçlar	Türkoğlu-Kahramanmaraş istikâmetindeki kavşağı daha modern hale geçirilmesi						

Amaç	A1: Türkoğlu İçin Ulaşım ve Yol Projesi
------	---

Hedef	H.8: Yaya güvenliğini tehdit eden ve trafiğin yoğun olduğu yerlerde üst geçit projeleri hayata geçirilecek.						
Amacın İlgili Olduğu Program/ Alt Program Adı	Yol ve kaldırım yapım, bakım ve onarım Şehirçi Trafik faaliyetleri						
Amacın İlgili Olduğu Alt Program Hedefi	İlçemizin merkezi ve mahallelerinin ulaşım yollarının genişletilmesi çalışması yapılarak trafik yoğunluğunun rahatlatılması, çevre yolu yapılması, bağlantı yollarının iyileştirilmesi, kavşak ve köprü yapılması, yaya yoğunluğunun olduğu yerlere üst geçit yapılması, şehir içi ulaşımında ihtiyaç duyulan yerlere durakların yapılması, şehirlerarası ve köy garajı yapılması planlanmaktadır.						
Performans Göstergeleri	Hedefe Etkisi (%)	2024 Mevcut Dönem	2025	2026	2027	2028	2029
PG 1.8.1: Yaya güvenliğini tehdit eden ve trafiğin yoğun olduğu yerlerde üst geçit projeleri	100				1.000.000	3.000.000	1.000.000
PG 1.8.2: Taslak stratejik planların zamanında değerlendirilme oranı (%)	100				20	80	100
Sorumlu Birim	Fen İşleri Müdürlüğü						
İşbirliği Yapılacak Birim(ler)	Sorumlu ve İlgili Müdürlükler						
Riskler	Kurumun Öz kaynak yetersizliği						
Stratejiler	Trafiğin yoğun olduğu yerlerde yaya güvenliğinin sağlanması						
Maliyet Tahmini	5.000.000 TL						
Tespitler							
İhtiyaçlar	Trafik yoğunluğu olan yerdere üst geçit yapılarak yaya güvenliğinin sağlanması						

Amaç	A1: Türkoğlu İçin Ulaşım ve Yol Projesi						
Hedef	H.9: İlçemiz de ihtiyaç olan yerlere modern otobüs ve minibüs duraklarının yapılması.						
Amacın İlgili Olduğu Program/ Alt Program Adı	Yol ve kaldırım yapım, bakım ve onarım Şehirçi Trafik faaliyetleri						
Amacın İlgili Olduğu Alt Program Hedefi	İlçemizin merkezi ve mahallelerinin ulaşım yollarının genişletilmesi çalışması yapılarak trafik yoğunluğunun rahatlatılması, çevre yolu yapılması, bağlantı yollarının iyileştirilmesi, kavşak ve köprü yapılması, yaya yoğunluğunun olduğu yerlere üst geçit yapılması, şehirçi ulaşımında ihtiyaç duyulan yerlere durakların yapılması, şehirlerarası ve köy garajı yapılması planlanmaktadır.						
Performans Göstergeleri	Hedefe Etkisi (%)	2024 Mevcut Dönem	2025	2026	2027	2028	2029
PG 1.9.1 Otobüs ve minibüs yolcu durağı yapılması	100			1.800.000			
PG 1.9.2: Taslak stratejik planların zamanında değerlendirilme oranı (%)	100			100			
Sorumlu Birim	Fen İşleri Müdürlüğü						
İşbirliği Yapılacak Birim(ler)	Sorumlu ve İlgili Müdürlükler						
Riskler	Kurumun Öz kaynak yetersizliği						
Stratejiler	Yol bağlantısının iyileştirilerek trafiğin rahatlatılması						
Maliyet Tahmini	1.800.000 TL						
Tespitler	Şehirçi ulaşımında ihtiyaç duyulan yerlerde yolcu duraklarının eksikliği						
İhtiyaçlar	Şehirçi ulaşımında ihtiyaç duyulan yerlere durakların yapılması						

Amaç	A1: Türkoğlu İçin Ulaşım ve Yol Projesi						
Hedef	H.10: Çarşı merkezindeki trafiği rahatlatmak için İmal Çayı istikâmetinde çift yönlü geniş yol yapılması.						
Amacın İlgili Olduğu Program/ Alt Program Adı	Yol ve kaldırım yapım, bakım ve onarım Şehiriçi Trafik faaliyetleri						
Amacın İlgili Olduğu Alt Program Hedefi	İlçemizin merkezi ve mahallelerinin ulaşım yollarının genişletilmesi çalışması yapılarak trafik yoğunluğunun rahatlatılması, çevre yolu yapılması, bağlantı yollarının iyileştirilmesi, kavşak ve köprü yapılması, yaya yoğunluğunun olduğu yerlere üst geçit yapılması, şehir içi ulaşımında ihtiyaç duyulan yerlere durakların yapılması, şehirlerarası ve köy garajı yapılması planlanmaktadır.						
Performans Göstergeleri	Hedefe Etkisi (%)	2024 Mevcut Dönem	2025	2026	2027	2028	2029
PG 1.10.1: Çarşı merkezindeki trafiği rahatlatmak için İmal Çayı istikâmetinde çift yönlü geniş yol yapılması.	100		1.200.000	1.500.000	1.8000.000	1.500.000	1.500.000
PG 1.10.2: Taslak stratejik planların zamanında değerlendirilme oranı (%)	100		16	36	60	80	100
Sorumlu Birim	Fen İşleri Müdürlüğü						
İşbirliği Yapılacak Birim(ler)	Sorumlu ve İlgili Müdürlükler						
Riskler	<ul style="list-style-type: none"> <li>Yoğun yağışların olması durumunda imalı çayı suyu debisinin yükselerek ani sel taşkınının olması.</li> <li>Kurumun Öz kaynak yetersizliği</li> </ul>						
Stratejiler	Şehiriçi trafiğin rahatlatılması						
Maliyet Tahmini	7.500.000 TL						
Tespitler	Şehiriçi trafik yoğunluğunun bağlantı yollarla rahatlatılması						
İhtiyaçlar	Çarşı merkezindeki trafiği rahatlatmak için İmal Çayı istikâmetinde çift yönlü geniş yol yapılması						

Amaç	A1: Türkoğlu İçin Ulaşım ve Yol Projesi						
Hedef	H.11: Yeni Üniversite Kampüsü'nden Kızılreniş Göleti güzergâhına kadar yürüyüş yolu yapılması						
Amacın İlgili Olduğu Program/ Alt Program Adı	Yol ve kaldırım yapım, bakım ve onarım Şehiriçi Trafik faaliyetleri						
Amacın İlgili Olduğu Alt Program Hedefi	İlçemizin merkezi ve mahallelerinin ulaşım yollarının genişletilmesi çalışması yapılarak trafik yoğunluğunun rahatlatılması, çevre yolu yapılması, bağlantı yollarının iyileştirilmesi, kavşak ve köprü yapılması, yaya yoğunluğunun olduğu yerlere üst geçit yapılması, şehir içi ulaşımında ihtiyaç duyulan yerlere durakların yapılması, şehirlerarası ve köy garajı yapılması planlanmaktadır.						
Performans Göstergeleri	Hedefe Etkisi (%)	2024 Mevcut Dönem	2025	2026	2027	2028	2029
PG 1.11.1: Yeni Üniversite Kampüsü'nden Kızılreniş Göleti güzergâhına kadar yürüyüş yolu yapılması	100					3.500.000	1.500.000
PG 1.11.2: Taslak stratejik planların zamanında değerlendirilme oranı (%)	100					70	100
Sorumlu Birim	Fen İşleri Müdürlüğü						
İşbirliği Yapılacak Birim(ler)	Sorumlu ve İlgili Müdürlükler						
Riskler	Kurumun Öz kaynak yetersizliği						

Stratejiler	
Maliyet Tahmini	5.000.000 TL
Tespitler	
İhtiyaçlar	Yeni Üniversite Kampüsü'nden Kızılınış Göleti güzergâhına kadar yürüyüş yolu yapılması

Amaç	A1: Türkoğlu İçin Ulaşım ve Yol Projesi							
Hedef	H.12: İmalî Çayının etrafına Kızılınış Köprüsüne kadar mesire alanı, park, oyun alanları, bisiklet sürme parkuru yapılacak. Gerekirse bu proje Kızılınış barajına kadar uzatılacak.							
Amacın İlgili Olduğu Program/ Alt Program Adı	Yol ve kaldırım yapım, bakım ve onarım Şehiriçi Trafik faaliyetleri							
Amacın İlgili Olduğu Alt Program Hedefi	İlçemizin merkezi ve mahallelerinin ulaşım yollarının genişletilmesi çalışması yapılarak trafik yoğunluğunun rahatlatılması, çevre yolu yapılması, bağlantı yollarının iyileştirilmesi, kavşak ve köprü yapılması,yaya yoğunluğunun olduğu yerlere üst geçit yapılması, şehir içi ulaşımında ihtiyaç duyulan yerlere durakların yapılması, şehirlerarası ve köy garajı yapılması planlanmaktadır.							
Performans Göstergeleri	Hedefe Etkisi (%)	2024 Mevcut Dönem	2025	2026	2027	2028	2029	
PG 1.12.1: İmalî Çayının etrafına Kızılınış Köprüsüne kadar mesire alanı, park, oyun alanları, bisiklet sürme parkuru yapılması.	100			3.000.000	3.000.000	5.000.000	2.000.000	
PG 1.12.2: Taslak stratejik planların zamanında değerlendirilme oranı (%)	100			23	46	85	100	
Sorumlu Birim	Fen İşleri Müdürlüğü							
İşbirliği Yapılacak Birim(ler)	Sorumlu ve İlgili Müdürlükler							
Riskler	<ul style="list-style-type: none"> <li>Kamulaştırma, İmar ve parselasyonla ilgili hukuki süreçlerin uzaması</li> <li>Kurumun Öz kaynak yetersizliği</li> </ul>							
Stratejiler	Yapılmakta olan hastaneye yakın olması ile ilgili olarak il dışından gelecek olan hasta yakınlarının dinlenme ihtiyaçlarının karşılanması							
Maliyet Tahmini	13.000.000 TL							
Tespitler	İnsanların dinlenme, yürüyüş,spor ve doğa yürüyüş alan ve parkurlarına duyulan ihtiyaç							
İhtiyaçlar	İmalî Çayının etrafına Kızılınış Köprüsüne kadar mesire alanı, park, oyun alanları, bisiklet sürme parkuru yapılması.							

Amaç	A1: Türkoğlu İçin Ulaşım ve Yol Projesi							
Hedef	H.13: Yayla, tarla, parsel yolları açılması							
Amacın İlgili Olduğu Program/ Alt Program Adı	Yol ve kaldırım yapım, bakım ve onarım Şehiriçi Trafik faaliyetleri							
Amacın İlgili Olduğu Alt Program Hedefi	İlçemizin merkezi ve mahallelerinin ulaşım yollarının genişletilmesi çalışması yapılarak trafik yoğunluğunun rahatlatılması, çevre yolu yapılması, bağlantı yollarının iyileştirilmesi, kavşak ve köprü yapılması, yaya yoğunluğunun olduğu yerlere üst geçit yapılması, şehir içi ulaşımında ihtiyaç duyulan yerlere durakların yapılması, şehirlerarası ve köy garajı yapılması planlanmaktadır.							
Performans Göstergeleri	Hedefe Etkisi (%)	2024 Mevcut Dönem	2025	2026	2027	2028	2029	
PG 1.13.1: Yayla, tarla, parsel yollarının açılması	100				1.300.000			
PG 1.13.2: Taslak stratejik planların zamanında değerlendirilme oranı (%)	100				100			

Sorumlu Birim	Fen İşleri Müdürlüğü
İşbirliği Yapılacak Birim(ler)	Sorumlu ve İlgili Müdürlükler
Riskler	<ul style="list-style-type: none"> <li>Kamulaştırma, İmar ve parselasyonla ilgili hukuki süreçlerin uzaması</li> <li>Kurumun Öz kaynak yetersizliği</li> </ul>
Stratejiler	İhtiyaç duyulan alanlara ve yerlere yeni yollar açılarak yol planlaması yapılması
Maliyet Tahmini	1.300.000 TL
Tespitler	Yerleşim olan yayla ve parseller ile tarlalara ulaşım sorunu
İhtiyaçlar	Yeni yayla, tarla, parsel yollarının açılmasına ihtiyaç duyulması

Amaç	A1: Türkoğlu İçin Ulaşım ve Yol Projesi						
Hedef	H.14: Mahallelerimiz de parkesiz yolların kalmaması						
Amacın İlgili Olduğu Program/ Alt Program Adı	Yol ve kaldırım yapım, bakım ve onarım Şehiriçi Trafik faaliyetleri						
Amacın İlgili Olduğu Alt Program Hedefi	İlçemizin merkezi ve mahallelerinin ulaşım yollarının genişletilmesi çalışması yapılarak trafik yoğunluğunun rahatlatılması, çevre yolu yapılması, bağlantı yollarının iyileştirilmesi, kavşak ve köprü yapılması,yaya yoğunluğunun olduğu yerlere üst geçit yapılması, şehir içi ulaşımında ihtiyaç duyulan yerlere durakların yapılması, şehirlerarası ve köy garajı yapılması planlanmaktadır.						
Performans Göstergeleri	Hedefe Etkisi (%)	2024 Mevcut Dönem	2025	2026	2027	2028	2029
H.14: Mahallelerimiz de parkesiz yolların kalmaması	100	500.000	2.000.000	2.000.000	2.000.000	2.000.000	500.000
PG 1.14.2: Taslak stratejik planların zamanında değerlendirilme oranı (%)	100	6	28	50	72	94	100
Sorumlu Birim	Fen İşleri Müdürlüğü						
İşbirliği Yapılacak Birim(ler)	Sorumlu ve İlgili Müdürlükler						
Riskler	<ul style="list-style-type: none"> <li>Kamulaştırma, İmar ve parselasyonla ilgili hukuki süreçlerin uzaması</li> <li>Kurumun Öz kaynak yetersizliği</li> </ul>						
Stratejiler	Mahallelerimiz de parkesiz yolların kalmaması						
Maliyet Tahmini	9.000.000 TL						
Tespitler	Mahalle yollarının yer yer kilitparkesiz olması						
İhtiyaçlar	Parkesiz olan mahalle cadde ve sokaklarına kilitparke döşenmesi						

## Amaç 2:Sosyal Mekân ve Toplumsal Projeler

Yöresel ürünleri “Türkoğlu Projesi” ile markalaştırarak ilçemize katma değer kazandırarak istihdam imkanı ve belediyemize kaynak sağlanması, Pazar yerlerinin yapılması, afet konusunda halkımızın bilinçlendirilmesi, binaların depreme dirençli hale getirilmesi,imar planlarının gözden geçirilerek yapılacak konutların depreme dayanıklı yapılması,taziye evi olmayan mahallelere taziye evi yapılması, her mahalleye muhtar evler iyapılması, kültür,sanat, ve toplantı vb. faaliyetler için kongre ve kültür merkezi inşaa edilmesi, mahallelere belediye irtibat bürolarının açılması, mesire alanı yapılması,

H.1: Kendi markasını üreten “Türkoğlu Projesi” ile birçok ürün de (Zeytinyağı, Baharat, Baklagil, Süt Ürünleri vb.) markalaşarak ilçemize istihdam imkanı ve belediyemize kaynak sağlanması

H.2: İlçemize modern kapalı Pazar Yeri yapılması

H.3: İlçemizin tüm imârî gözden geçirilerek gerekli yerlere imar değişikliği yapılarak depreme dayanıklı konutların yapılması H.4: Taziye Evi olmayan mahallelere Taziye Evi yapılması.

H.5: Her mahallemize Muhtar Evleri yapılması.

H.6: Kültür-Sanat-Toplantı vb. faaliyetleri için modern bir Kongre ve Kültür Merkezi inşaa edilmesi.

H.7: Kılılı-Beyoğlu-Şekeroba-Yeşilyöre mahallelerimize Belediye İrtibat Bürosu açılması.

H.8: Nüfusun yoğun olduğu mahallelere sosyal donatılarla birlikte Mesire Alanları kazandırılması.

H.9: Park ve Sosyal Yaşam Alanların da kameralı sistemler kurularak, vatandaşımızın güvenliği için kontrol ve takibi.

H.10: Kapalı ve açık yüzme havuzları yapılması.

H.11: Hobi bahçeleri yapılması.



- H.12: Gezi parkurları yapılması.  
H.13: Yaya ve bisiklet yolları yapılması.  
H.14: İlçemizin belirli bölgelerine Zabıta Noktaları oluşturulması.  
H.15: Akıllı Mezarlık Sistemi kurulacak. Ayrıca mezarlıklarımızın temizlik, bakım, onarımı düzenli olarak yapılması.  
H.16: İlçemizin genelindeki yeşil alanların metrekare olarak artırılması.  
H.17: Camilerimizin iç ve dış bakımı, temizliklerinin düzenli olarak yapılması. Camilerimize, Güneş Enerji Sistemi ile sıcak su erişimi sağlanması.  
H.18: Her Yönüyle Türkoğlu Çalıştayı yapılması.  
H.19: Tıp İnşaat Projeleri Hazırlayarak, ücretsiz olarak vatandaşlarımızın hizmetine sunulması.  
H.20: İlçemiz için fikir üreten herkesin koşulsuz desteklenmesi. Proje Üretim Merkezi İle vatandaşlarımızın hayallerinin ve fikirlerinin gerçekleşmesine katkı sunulması.  
H.21: Belediye bünyesinde bulunan iş makineleri ve araç parkurunu genişletilmesi.

Amaç	A2: Sosyal Mekân ve Toplumsal Proje						
Hedef	H.1: Kendi markasını üreten “Türkoğlu Projesi” ile birçok ürün de (Zeytinyağı, Baharat, Baklagil, Süt Ürünleri vb.) markalaşarak ilçemize istihdam imkânı ve belediyemize kaynak sağlanması						
Amacın İlgili Olduğu Program/ Alt Program Adı	Yöresel ürünleri “Türkoğlu Projesi” ile markalaştırarak ilçemize katma değer kazandırarak istihdam imkanı ve belediyemize kaynak sağlanması						
Amacın İlgili Olduğu Alt Program Hedefi	Yöresel ürünleri “Türkoğlu Projesi” ile markalaştırarak ilçemize katma değer kazandırarak istihdam imkanı ve belediyemize kaynak sağlanması, Pazar yerlerinin yapılması, afet konusunda halkımızın bilinçlendirilmesi, binaların depreme dirençli hale getirilmesi, imar planlarının gözden geçirilerek yapılacak konutların depreme dayanıklı yapılması, taziye evi olmayan mahallelere taziye evi yapılması, her mahalleye muhtar evler iyapılması, kültür,sanat, ve toplantı vb. faaliyetler için kongre ve kültür merkezi inşaa edilmesi, mahallelere belediye irtibat bürolarının açılması, mesire alanı yapılması,						
Performans Göstergeleri	Hedefe Etkisi (%)	2024 Mevcut Dönem	2025	2026	2027	2028	2029
PG 1.1.1: Yöresel ürünleri “Türkoğlu Projesi” ile markalaştırarak ilçemize katma değer kazandırarak istihdam imkanı ve belediyemize kaynak sağlanması	100		2.500.000				
PG 1.1.2: Taslak stratejik planların zamanında değerlendirilme oranı (%)	100		100				
Sorumlu Birim	Kültür ve Sosyal İşler Müdürlüğü						
İşbirliği Yapılacak Birim(ler)	Sorumlu ve İlgili Müdürlükler						
Riskler	<ul style="list-style-type: none"> <li>Kurumun Öz kaynak yetersizliği</li> </ul>						
Stratejiler	<ul style="list-style-type: none"> <li>Yöresel ürünleri “Türkoğlu Projesi” ile markalaştırarak ilçemize katma değer kazandırarak istihdam imkanı ve belediyemize kaynak sağlanması</li> <li>Yöresel üreticilerin üretim ve üretim çeşitliliği açısından desteklenmesi</li> <li>Yöresel üreticilerin Kooperatifleşerek yetiştirilen ürünlerin katma değerlerinin artırılması</li> </ul>						
Maliyet Tahmini	2.500.000 TL						
Tespitler	<ul style="list-style-type: none"> <li>Yöresel ürünlerde kooperatifleşme yetersizliği</li> <li>Ürünlerin satışında dış pazar eksikliği</li> </ul>						
İhtiyaçlar	Yöresel ürünler de markalaşma olmaması,katmadeğer eksikliği						

Amaç	A2: Sosyal Mekân ve Toplumsal Proje
Hedef	H.2: İlçemize modern kapalı Pazar Yeri yapılması
Amacın İlgili Olduğu Program/ Alt Program Adı	Pazar yerinin daha modern hale getirilmesi.

Amacın İlgili Olduğu Alt Program Hedefi	Yöresel ürünleri “Türkoğlu Projesi” ile markalaştırarak ilçemize katma değer kazandırarak istihdam imkanı ve belediyemize kaynak sağlanması, Pazar yerlerinin yapılması, afet konusunda halkımızın bilinçlendirilmesi, binaların depreme dirençli hale getirilmesi,imar planlarının gözden geçirilerek yapılacak konutların depreme dayanıklı yapılması,taziye evi olmayan mahallelere taziye evi yapılması, her mahalleye muhtar evler iyapılması, kültür,sanat, ve toplantı vb. faaliyetler için kongre ve kültür merkezi inşaa edilmesi, mahallelere belediye irtibat bürolarının açılması, mesire alanı yapılması,						
Performans Göstergeleri	Hedefe Etkisi (%)	2024 Mevcut Dönem	2025	2026	2027	2028	2029
PG 1.2.1: İlçemize modern kapalı Pazar Yeri yapılması	100				8.000.000		
PG 1.2.2: Taslak stratejik planların zamanında değerlendirilme oranı (%)	100				100		
Sorumlu Birim	Fen İşleri Müdürlüğü						
İşbirliği Yapılacak Birim(ler)	Sorumlu ve İlgili Müdürlükler						
Riskler	Kurumun Öz kaynak yetersizliği						
Stratejiler	Pazar yeri eksikliğinin giderilmesi						
Maliyet Tahmini	8.000.000 TL						
Tespitler	<ul style="list-style-type: none"> <li>İlçe pazar yerinin pazar esnafının ihtiyaçlarını karşılayamaması</li> <li>Mevcut pazar yerinin cadde üzerine kurulması ve yolun araç trafiğini engellemesi</li> </ul>						
İhtiyaçlar	İlçemize modern kapalı pazar yerine duyulan ihtiyaç						

Amaç	A2: Sosyal Mekân ve Toplumsal Proje						
Hedef	H.3: İlçemizin tüm imarı gözden geçirilerek gerekli yerlerde imar değişikliği yapılarak depreme dayanıklı konutların yapılması.						
Amacın İlgili Olduğu Program/ Alt Program Adı	Binaların depreme dirençli ve hazır hale getirilmesi.						
Amacın İlgili Olduğu Alt Program Hedefi	Yöresel ürünleri “Türkoğlu Projesi” ile markalaştırarak ilçemize katma değer kazandırarak istihdam imkanı ve belediyemize kaynak sağlanması, Pazar yerlerinin yapılması, afet konusunda halkımızın bilinçlendirilmesi, binaların depreme dirençli hale getirilmesi,imar planlarının gözden geçirilerek yapılacak konutların depreme dayanıklı yapılması,taziye evi olmayan mahallelere taziye evi yapılması, her mahalleye muhtar evler iyapılması, kültür,sanat, ve toplantı vb. faaliyetler için kongre ve kültür merkezi inşaa edilmesi, mahallelere belediye irtibat bürolarının açılması, mesire alanı yapılması,						
Performans Göstergeleri	Hedefe Etkisi (%)	2024 Mevcut Dönem	2025	2026	2027	2028	2029
PG 1.3.1: Binaların depreme dirençli ve hazır hale getirilmesi.	100		1.000.000	3.000.000	4.000.000	2.000.000	
PG 1.3.2: Taslak stratejik planların zamanında değerlendirilme oranı (%)	100		10	40	80	100	
Sorumlu Birim	Fen İşleri Müdürlüğü						
İşbirliği Yapılacak Birim(ler)	Sorumlu ve İlgili Müdürlükler						
Riskler	<ul style="list-style-type: none"> <li>Kamulaştırma, İmar ve parselasyonla ilgili hukuki süreçlerin uzaması</li> <li>Kurumun Öz kaynak yetersizliği</li> </ul>						
Stratejiler	Binaların depreme dirençli ve hazır hale getirilmesi.						
Maliyet Tahmini	10.000.000 TL						
Tespitler	Yapı ve binaların deprem dirençli eksikliği						
İhtiyaçlar							

Amaç	A2: Sosyal Mekân ve Toplumsal Proje						
Hedef	H.4: Taziye Evi olmayan mahallelere Taziye Evi yapılacak.						
Amacın İlgili Olduğu Program/ Alt Program Adı	Taziye evi olmayan mahallelere taziye evi yapılması						

Program Adı							
Amacın İlgili Olduğu Alt Program Hedefi	Yöresel ürünleri “Türkoğlu Projesi” ile markalaştırarak ilçemize katma değer kazandırarak istihdam imkanı ve belediyemize kaynak sağlanması, Pazar yerlerinin yapılması, afet konusunda halkımızın bilinçlendirilmesi, binaların depreme dirençli hale getirilmesi, imar planlarının gözden geçirilerek yapılacak konutların depreme dayanıklı yapılması, taziye evi olmayan mahallelere taziye evi yapılması, her mahalleye muhtar evler iyapılması, kültür, sanat, ve toplantı vb. faaliyetler için kongre ve kültür merkezi inşaa edilmesi, mahallelere belediye irtibat bürolarının açılması, mesire alanı yapılması,						
Performans Göstergeleri	Hedefe Etkisi (%)	2024 Mevcut Dönem	2025	2026	2027	2028	2029
PG 1.4.1: Taziye Evi olmayan mahallelere Taziye Evi yapılacak.	100					20.000.000	5.000.000
PG 1.4.2: Taslak stratejik planların zamanında değerlendirilme oranı (%)	100					80	100
Sorumlu Birim	Fen İşleri Müdürlüğü						
İşbirliği Yapılacak Birim(ler)	Sorumlu ve İlgili Müdürlükler						
Riskler	<ul style="list-style-type: none"> <li>Kamulaştırma, İmar ve parselasyonla ilgili hukuki süreçlerin uzaması</li> <li>Kurumun Öz kaynak yetersizliği</li> </ul>						
Stratejiler							
Maliyet Tahmini	25.000.000 TL						
Tespitler	Mahallelerimizin bir kısmında taziye evi olmayışı						
İhtiyaçlar	Taziye evi eksikliğinin giderilmesi						

Amaç	A2: Sosyal Mekân ve Toplumsal Proje						
Hedef	H.5: Her mahallemize muhtar evlerinin yapılması						
Amacın İlgili Olduğu Program/ Alt Program Adı	Mahallelerimize muhtar evlerinin yapılması						
Amacın İlgili Olduğu Alt Program Hedefi	Yöresel ürünleri “Türkoğlu Projesi” ile markalaştırarak ilçemize katma değer kazandırarak istihdam imkanı ve belediyemize kaynak sağlanması, Pazar yerlerinin yapılması, afet konusunda halkımızın bilinçlendirilmesi, binaların depreme dirençli hale getirilmesi,imar planlarının gözden geçirilerek yapılacak konutların depreme dayanıklı yapılması,taziye evi olmayan mahallelere taziye evi yapılması, her mahalleye muhtar evler iyapılması, kültür,sanat, ve toplantı vb. faaliyetler için kongre ve kültür merkezi inşaa edilmesi, mahallelere belediye irtibat bürolarının açılması, mesire alanı yapılması,						
Performans Göstergeleri	Hedefe Etkisi (%)	2024 Mevcut Dönem	2025	2026	2027	2028	2029
PG 1.5.1: Mahallelerimize muhtar evlerinin yapılması.	100					11.000.000	3.000.000
PG 1.5.2: Taslak stratejik planların zamanında değerlendirilme oranı (%)	100					78	100
Sorumlu Birim	Muhtarlıklar Müdürlüğü						
İşbirliği Yapılacak Birim(ler)	Sorumlu ve İlgili Müdürlükler						
Riskler	Kurumun Öz kaynak yetersizliği						
Stratejiler							
Maliyet Tahmini	14.000.000 TL						
Tespitler	Muhtar evlerinin olmayışı						
İhtiyaçlar	Muhtar evlerinin eksikliği						

Amaç	A2: Sosyal Mekân ve Toplumsal Proje						
Hedef	H.6: Kültür-Sanat-Toplantı vb. faaliyetleri için modern bir Kongre ve Kültür Merkezi inşaa edilmesi						
Amacın İlgili Olduğu Program/ Alt Program Adı	Kongre ve kültür merkezi inşaa edilmesi.						
Amacın İlgili Olduğu Alt Program	Yöresel ürünleri “Türkoğlu Projesi” ile markalaştırarak ilçemize katma değer kazandırarak						

Hedefi	istihdam imkanı ve belediyemize kaynak sağlanması, Pazar yerlerinin yapılması, afet konusunda halkımızın bilinçlendirilmesi, binaların depreme dirençli hale getirilmesi, imar planlarının gözden geçirilerek yapılacak konutların depreme dayanıklı yapılması, taziye evi olmayan mahallelere taziye evi yapılması, her mahalleye muhtar evler yapılması, kültür, sanat, ve toplantı vb. faaliyetler için kongre ve kültür merkezi inşaa edilmesi, mahallelere belediye irtibat bürolarının açılması, mesire alanı yapılması,						
Performans Göstergeleri	Hedefe Etkisi (%)	2024 Mevcut Dönem	2025	2026	2027	2028	2029
PG 1.6.1: Kongre ve kültür merkezi inşaa edilmesi.	100				5.000.000	11.000.000	2.000.000
PG 1.6.2: Taslak stratejik planların zamanında değerlendirilme oranı (%)	100				28	89	100
Sorumlu Birim	Fen İşleri Müdürlüğü						
İşbirliği Yapılacak Birim(ler)	Sorumlu ve İlgili Müdürlükler						
Riskler	<ul style="list-style-type: none"> <li>Kamulaştırma, İmar ve parselasyonla ilgili hukuki süreçlerin uzaması</li> <li>Kurumun Öz kaynak yetersizliği</li> </ul>						
Stratejiler							
Maliyet Tahmini	18.000.000 TL						
Tespitler	İlçemizde kongre ve kültür merkezinin bulunmaması						
İhtiyaçlar	İlçemizde kongre ve kültür merkezine ihtiyaç duyulması						

Amaç	A2: Sosyal Mekân ve Toplumsal Proje						
Hedef	H.7: Kılılı-Beyoğlu-Şekeroba-Yeşilyöre mahallelerimize Belediye İrtibat Bürosu açılması.						
Amacın İlgili Olduğu Program/ Alt Program Adı	Mahalle sakinlerinin sorun, talep ve şikayetlerinin irtibat büroları ile yerninde çözülmesi.						
Amacın İlgili Olduğu Alt Program Hedefi	Yöresel ürünleri “Türkoğlu Projesi” ile markalaştırarak ilçemize katma değer kazandırarak istihdam imkanı ve belediyemize kaynak sağlanması, Pazar yerlerinin yapılması, afet konusunda halkımızın bilinçlendirilmesi, binaların depreme dirençli hale getirilmesi, imar planlarının gözden geçirilerek yapılacak konutların depreme dayanıklı yapılması, taziye evi olmayan mahallelere taziye evi yapılması, her mahalleye muhtar evler yapılması, kültür, sanat, ve toplantı vb. faaliyetler için kongre ve kültür merkezi inşaa edilmesi, mahallelere belediye irtibat bürolarının açılması, mesire alanı yapılması.						
Performans Göstergeleri	Hedefe Etkisi (%)	2024 Mevcut Dönem	2025	2026	2027	2028	2029
PG 1.7.1: Mahalle sakinlerinin sorun, talep ve şikayetlerinin irtibat büroları ile yerninde çözülmesi.	100	50.000					
PG 1.7.2: Taslak stratejik planların zamanında değerlendirilme oranı (%)	100	100					
Sorumlu Birim	Basın Yayın ve Halkla İlişkiler Müdürlüğü						
İşbirliği Yapılacak Birim(ler)	Sorumlu ve İlgili Müdürlükler						
Riskler	Kurumun Öz kaynak yetersizliği						
Stratejiler	Mahalle sakinlerinin sorun, talep ve şikayetlerinin irtibat büroları ile yerninde çözülerek ana binadaki birim müdürlüklerinin iş yükünün hafifletilmesi.						
Maliyet Tahmini	50.000 TL						
Tespitler	Mahallelerimizde belediye irtibat bürolarının bulunmaması						
İhtiyaçlar	Mahalle halkının sorun, talep, şikayetleri ile ilgili irtibat bürolarına duyulan ihtiyaç.						

Amaç	A2: Sosyal Mekân ve Toplumsal Proje						
Hedef	H.8: Nüfûsun yoğun olduğu mahallelere sosyal donatılarla birlikte Mesire Alanları kazandırılması.						

Amacın İlgili Olduğu Program/ Alt Program Adı	Sosyal Donatılı mesire alanlarının yapılması.						
Amacın İlgili Olduğu Alt Program Hedefi	Yöresel ürünleri “Türkoğlu Projesi” ile markalaştırarak ilçemize katma değer kazandırarak istihdam imkanı ve belediyemize kaynak sağlanması, Pazar yerlerinin yapılması, afet konusunda halkımızın bilinçlendirilmesi, binaların depreme dirençli hale getirilmesi,imar planlarının gözden geçirilerek yapılacak konutların depreme dayanıklı yapılması,taziye evi olmayan mahallelere taziye evi yapılması, her mahalleye muhtar evler iyapılması, kültür,sanat, ve toplantı vb. faaliyetler için kongre ve kültür merkezi inşaa edilmesi, mahallelere belediye irtibat bürolarının açılması, mesire alanı yapılması,						
Performans Göstergeleri	Hedefe Etkisi (%)	2024 Mevcut Dönem	2025	2026	2027	2028	2029
PG 1.8.1: Sosyal Donatılı mesire alanlarının yapılması.	100					20.000.000	
PG 1.8.2: Taslak stratejik planların zamanında değerlendirilme oranı (%)	100					100	
Sorumlu Birim	Fen İşleri Müdürlüğü						
İşbirliği Yapılacak Birim(ler)	Sorumlu ve İlgili Müdürlükler						
Riskler	<ul style="list-style-type: none"> <li>Kamulaştırma, İmar ve parselasyonla ilgili hukuki süreçlerin uzaması</li> <li>Kurumun Öz kaynak yetersizliği</li> </ul>						
Stratejiler	Nüfusun yoğun olduğu mahallelere sosyal donatılarla birlikte Mesire Alanları kazandırılması.						
Maliyet Tahmini	20.000.000 TL						
Tespitler	Nüfusun yoğun olduğu mahalleler de sosyal donatılarla birlikte Mesire Alanlarının eksikliği						
İhtiyaçlar	Halkın talepleri doğrultusunda sosyal donatılı mesire alanlarına ihtiyaç duyulması.						

Amaç	A2: Sosyal Mekân ve Toplumsal Proje						
Hedef	H.9: Park ve Sosyal Yaşam Alanların da kameralı sistemler kurularak, vatandaşımızın güvenliği için kontrol ve takibi sağlanması						
Amacın İlgili Olduğu Program/ Alt Program Adı	Park ve Sosyal Yaşam Alanlarına güvenlik amaçlı kamera sistemi kurulması.						
Amacın İlgili Olduğu Alt Program Hedefi	Yöresel ürünleri “Türkoğlu Projesi” ile markalaştırarak ilçemize katma değer kazandırarak istihdam imkanı ve belediyemize kaynak sağlanması, Pazar yerlerinin yapılması, afet konusunda halkımızın bilinçlendirilmesi, binaların depreme dirençli hale getirilmesi,imar planlarının gözden geçirilerek yapılacak konutların depreme dayanıklı yapılması,taziye evi olmayan mahallelere taziye evi yapılması, her mahalleye muhtar evler iyapılması, kültür,sanat, ve toplantı vb. faaliyetler için kongre ve kültür merkezi inşaa edilmesi, mahallelere belediye irtibat bürolarının açılması, mesire alanı yapılması,						
Performans Göstergeleri	Hedefe Etkisi (%)	2024 Mevcut Dönem	2025	2026	2027	2028	2029
PG 1.9.1: Park ve Sosyal Yaşam Alanlarına güvenlik amaçlı kamera sistemi kurulması.	100	150.000					
PG 1.9.2: Taslak stratejik planların zamanında değerlendirilme oranı (%)	100	100					
Sorumlu Birim	Fen İşleri Müdürlüğü						
İşbirliği Yapılacak Birim(ler)	Sorumlu ve İlgili Müdürlükler						
Riskler	<ul style="list-style-type: none"> <li>Kamulaştırma, İmar ve parselasyonla ilgili hukuki süreçlerin uzaması</li> <li>Kurumun Öz kaynak yetersizliği</li> </ul>						
Stratejiler							
Maliyet Tahmini	150.000 TL						
Tespitler	Park ve Sosyal Yaşam Alanlarına güvenlik amaçlı kamera sistemi yetersizliği.						
İhtiyaçlar	Park ve Sosyal Yaşam Alanlarında güvenlik amaçlı kamera sistemi kurulması ve takibine ihtiyaç duyulması.						

Amaç	A2: Sosyal Mekân ve Toplumsal Proje						
Hedef	H.10: Kapalı ve açık yüzme havuzlarının yapılması.						
Amacın İlgili Olduğu Program/ Alt Program Adı	Kapalı ve açık yüzme havuzlarının yapılması.						
Amacın İlgili Olduğu Alt Program Hedefi	Yöresel ürünleri "Türkoğlu Projesi" ile markalaştırarak ilçemize katma değer kazandırarak istihdam imkanı ve belediyemize kaynak sağlanması, Pazar yerlerinin yapılması, afet konusunda halkımızın bilinçlendirilmesi, binaların depreme dirençli hale getirilmesi, imar planlarının gözden geçirilerek yapılacak konutların depreme dayanıklı yapılması, taziye evi olmayan mahallelere taziye evi yapılması, her mahalleye muhtar evler iyapılması, kültür, sanat, ve toplantı vb. faaliyetler için kongre ve kültür merkezi inşaa edilmesi, mahallelere belediye irtibat bürolarının açılması, mesire alanı yapılması,						
Performans Göstergeleri	Hedefe Etkisi (%)	2024 Mevcut Dönem	2025	2026	2027	2028	2029
PG 1.10.1: Kapalı ve açık yüzme havuzlarının yapılması.	100					25.000.000	
PG 1.10.2: Taslak stratejik planların zamanında değerlendirilme oranı (%)	100					100	
Sorumlu Birim	Fen İşleri Müdürlüğü						
İşbirliği Yapılacak Birim(ler)	Sorumlu ve İlgili Müdürlükler						
Riskler	Kurumun Öz kaynak yetersizliği						
Stratejiler							
Maliyet Tahmini	25.000.000 TL						
Tespitler	Kapalı ve açık yüzme havuzlarının yetersizliği.						
İhtiyaçlar	Kapalı ve açık yüzme havuzlarının yetersizliği.						

Amaç	A2: Sosyal Mekân ve Toplumsal Proje						
Hedef	H.11: Hobi bahçelerinin yapılması						
Amacın İlgili Olduğu Program/ Alt Program Adı	Habi bahçeleri yapılması						
Amacın İlgili Olduğu Alt Program Hedefi	Yöresel ürünleri "Türkoğlu Projesi" ile markalaştırarak ilçemize katma değer kazandırarak istihdam imkanı ve belediyemize kaynak sağlanması, Pazar yerlerinin yapılması, afet konusunda halkımızın bilinçlendirilmesi, binaların depreme dirençli hale getirilmesi, imar planlarının gözden geçirilerek yapılacak konutların depreme dayanıklı yapılması, taziye evi olmayan mahallelere taziye evi yapılması, her mahalleye muhtar evler iyapılması, kültür, sanat ve toplantı vb. faaliyetler için kongre ve kültür merkezi inşaa edilmesi, mahallelere belediye irtibat bürolarının açılması, mesire alanı yapılması,						
Performans Göstergeleri	Hedefe Etkisi (%)	2024 Mevcut Dönem	2025	2026	2027	2028	2029
PG 1.11.1: Hobi bahçeleri yapılması	100					35.000.000	
PG 1.11.2: Taslak stratejik planların zamanında değerlendirilme oranı (%)	100					100	
Sorumlu Birim	Fen İşleri Müdürlüğü						
İşbirliği Yapılacak Birim(ler)	Sorumlu ve İlgili Müdürlükler						
Riskler	Kurumun Öz kaynak yetersizliği						
Stratejiler	Hobi bahçeleriyle yerli üretime katma değer sağlanması ve iş olanağı						
Maliyet Tahmini	35.000.000 TL						
Tespitler	Kırsal mahallelerimizin hobi bahçelerine müsait olması ve genç nüfus yoğunluğu						
İhtiyaçlar	Gençlerimizin ve kırsal mahallelerimizdeki yaşayan hemşehrilerimizin hobi bahçelerine ilgi duymaları						

Amaç	A2: Sosyal Mekân ve Toplumsal Proje						
------	-------------------------------------	--	--	--	--	--	--

Hedef	H.12: Gezi parkurları yapılması						
Amacın İlgili Olduğu Program/ Alt Program Adı	Gezi Parkurları yapılması						
Amacın İlgili Olduğu Alt Program Hedefi	Yöresel ürünleri “Türkoğlu Projesi” ile markalaştırarak ilçemize katma değer kazandırarak istihdam imkanı ve belediyemize kaynak sağlanması, Pazar yerlerinin yapılması, afet konusunda halkımızın bilinçlendirilmesi, binaların depreme dirençli hale getirilmesi,imar planlarının gözden geçirilerek yapılacak konutların depreme dayanıklı yapılması,taziye evi olmayan mahallelere taziye evi yapılması, her mahalleye muhtar evler iyapılması, kültür,sanat, ve toplantı vb. faaliyetler için kongre ve kültür merkezi inşaa edilmesi, mahallelere belediye irtibat bürolarının açılması, mesire alanı yapılması,						
Performans Göstergeleri	Hedefe Etkisi (%)	2024 Mevcut Dönem	2025	2026	2027	2028	2029
PG 1.12.1: Gezi parkurları yapılması	100					3.000.000	
PG 1.12.2: Taslak stratejik planların zamanında değerlendirilme oranı (%)	100					100	
Sorumlu Birim	Fen İşleri Müdürlüğü						
İşbirliği Yapılacak Birim(ler)	Sorumlu ve İlgili Müdürlükler						
Riskler	Kurumun Öz kaynak yetersizliği						
Stratejiler							
Maliyet Tahmini	3.000.000 TL						
Tespitler							
İhtiyaçlar							

Amaç	A2: Sosyal Mekân ve Toplumsal Proje						
Hedef	H.12: Yaya ve bisiklet yolları yapılması						
Amacın İlgili Olduğu Program/ Alt Program Adı	Yaya ve bisiklet yolları yapılması						
Amacın İlgili Olduğu Alt Program Hedefi	Yöresel ürünleri “Türkoğlu Projesi” ile markalaştırarak ilçemize katma değer kazandırarak istihdam imkanı ve belediyemize kaynak sağlanması, Pazar yerlerinin yapılması, afet konusunda halkımızın bilinçlendirilmesi, binaların depreme dirençli hale getirilmesi,imar planlarının gözden geçirilerek yapılacak konutların depreme dayanıklı yapılması,taziye evi olmayan mahallelere taziye evi yapılması, her mahalleye muhtar evler iyapılması, kültür,sanat, ve toplantı vb. faaliyetler için kongre ve kültür merkezi inşaa edilmesi, mahallelere belediye irtibat bürolarının açılması, mesire alanı yapılması,						
Performans Göstergeleri	Hedefe Etkisi (%)	2024 Mevcut Dönem	2025	2026	2027	2028	2029
PG 1.12.1: Yaya ve bisiklet yolları yapılması	100					4.000.000	
PG 1.12.2: Taslak stratejik planların zamanında değerlendirilme oranı (%)	100					100	
Sorumlu Birim	Fen İşleri Müdürlüğü						
İşbirliği Yapılacak Birim(ler)	Sorumlu ve İlgili Müdürlükler						
Riskler	Kurumun Öz kaynak yetersizliği						
Stratejiler	Sağlıklı yaşam için spor amaçlı yürüyüş ve bisiklet kullanımının yaygınlaştırılması.						
Maliyet Tahmini	4.000.000 TL						
Tespitler	İlçe yerleşiminin yürüyüş ve bisiklet kullanım potansiyeline sahip olması.						
İhtiyaçlar	Yürüyüş ve bisiklet kullanım yollarının yetersizliği.						

Amaç	A2: Sosyal Mekân ve Toplumsal Proje						
Hedef	H.13: İlçemizin belirli bölgelerine Zabıta Noktaları yapılacak.						
Amacın İlgili Olduğu Program/ Alt Program Adı	Zabıta noktaları yapılması						
Amacın İlgili Olduğu Alt Program Hedefi	Yöresel ürünleri “Türkoğlu Projesi” ile markalaştırarak ilçemize katma değer						



	kazandırarak istihdam imkanı ve belediyemize kaynak sağlanması, Pazar yerlerinin yapılması, afet konusunda halkımızın bilinçlendirilmesi, binaların depreme dirençli hale getirilmesi, imar planlarının gözden geçirilerek yapılacak konutların depreme dayanıklı yapılması, taziye evi olmayan mahallelere taziye evi yapılması, her mahalleye muhtar evler iyapılması, kültür, sanat ve toplantı vb. faaliyetler için kongre ve kültür merkezi inşaa edilmesi, mahallelere belediye irtibat bürolarının açılması, mesire alanı yapılması,						
Performans Göstergeleri	Hedefe Etkisi (%)	2024 Mevcut Dönem	2025	2026	2027	2028	2029
PG 1.13.1: Zabıta noktaları yapılması	100		3.000.000				
PG 1.13.2: Taslak stratejik planların zamanında değerlendirilme oranı (%)	100		100				
Sorumlu Birim	Zabıta Müdürlüğü						
İşbirliği Yapılacak Birim(ler)	Sorumlu ve İlgili Müdürlükler						
Riskler	Kurumun Öz kaynak yetersizliği						
Stratejiler							
Maliyet Tahmini	3.000.000 TL						
Tespitler							
İhtiyaçlar							

Amaç	A2: Sosyal Mekân ve Toplumsal Proje						
Hedef	H.14: Akıllı Mezarlık Sistemi kurulacak. Ayrıca mezarlıklarımızın temizlik, bakım, onarımı düzenli olarak yapılacak						
Amacın İlgili Olduğu Program/ Alt Program Adı	Akıllı mezarlık sisteminin kurulması ve mezarlıkların temizlik, bakım onarımlarının düzenli yapılması						
Amacın İlgili Olduğu Alt Program Hedefi	Yöresel ürünleri "Türkoğlu Projesi" ile markalaştırarak ilçemize katma değer kazandırarak istihdam imkanı ve belediyemize kaynak sağlanması, Pazar yerlerinin yapılması, afet konusunda halkımızın bilinçlendirilmesi, binaların depreme dirençli hale getirilmesi, imar planlarının gözden geçirilerek yapılacak konutların depreme dayanıklı yapılması, taziye evi olmayan mahallelere taziye evi yapılması, her mahalleye muhtar evler iyapılması, kültür,sanat, ve toplantı vb. faaliyetler için kongre ve kültür merkezi inşaa edilmesi, mahallelere belediye irtibat bürolarının açılması, mesire alanı yapılması,						
Performans Göstergeleri	Hedefe Etkisi (%)	2024 Mevcut Dönem	2025	2026	2027	2028	2029
PG 1.14.1: Akıllı mezarlık sisteminin kurulması ve mezarlıkların temizlik, bakım onarımlarının düzenli yapılması	100		1.000.000	1.000.000	1.000.000	1.000.000	1.000.000
PG 1.14.2: Taslak stratejik planların zamanında değerlendirilme oranı (%)	100		20	40	60	80	100
Sorumlu Birim	Çevre Koruma ve Kontrol Müdürlüğü						
İşbirliği Yapılacak Birim(ler)	Sorumlu ve İlgili Müdürlükler						
Riskler	Kurumun Öz kaynak yetersizliği						
Stratejiler							
Maliyet Tahmini	5.000.000 TL						
Tespitler							
İhtiyaçlar							

Amaç	A2: Sosyal Mekân ve Toplumsal Proje						
Hedef	H.15: İlçemizin genelinde yeşil alan metrekare olarak artırılacak						
Amacın İlgili Olduğu Program/ Alt Program Adı	İlçemizin genelinde yeşil alan metrekare olarak artırılması						
Amacın İlgili Olduğu Alt Program Hedefi	Yöresel ürünleri "Türkoğlu Projesi" ile markalaştırarak ilçemize katma değer kazandırarak istihdam imkanı ve belediyemize kaynak sağlanması, Pazar yerlerinin yapılması, afet konusunda halkımızın bilinçlendirilmesi, binaların depreme dirençli						

	hale getirilmesi, imar planlarının gözden geçirilerek yapılacak konutların depreme dayanıklı yapılması, taziye evi olmayan mahallelere taziye evi yapılması, her mahalleye muhtar evler yapılması, kültür, sanat ve toplantı vb. faaliyetler için kongre ve kültür merkezi inşaa edilmesi, mahallelere belediye irtibat bürolarının açılması, mesire alanı yapılması,						
Performans Göstergeleri	Hedefe Etkisi (%)	2024 Mevcut Dönem	2025	2026	2027	2028	2029
PG 1.15.1: İlçemizin genelinde yeşil alan metrekare olarak artırılması	100	500.000	500.000	500.000	500.000	500.000	500.000
PG 1.15.2: Taslak stratejik planların zamanında değerlendirilme oranı (%)	100	17	34	51	68	85	100
Sorumlu Birim	Park ve Bahçeler Müdürlüğü						
İşbirliği Yapılacak Birim(ler)	Sorumlu ve İlgili Müdürlükler						
Riskler	<ul style="list-style-type: none"> <li>Kamulaştırma, İmar ve parselasyonla ilgili hukuki süreçlerin uzaması</li> <li>Kurumun Öz kaynak yetersizliği</li> </ul>						
Stratejiler	İlçemizin genelinde yeşil alan metrekare olarak artırılması						
Maliyet Tahmini	3.000.000 TL						
Tespitler							
İhtiyaçlar							

Amaç	A2: Sosyal Mekân ve Toplumsal Proje						
Hedef	H.16: Camilerimizin iç ve dış bakımı, temizliği düzenli olarak yapılması. Camilerimize, Güneş Enerji Sistemi ile sıcak su erişimi sağlanması						
Amacın İlgili Olduğu Program/ Alt Program Adı	Camilerimizin iç ve dış bakımı, temizliği düzenli olarak yapılması. Camilerimize, Güneş Enerji Sistemi ile sıcak su erişimi sağlanması						
Amacın İlgili Olduğu Alt Program Hedefi	Yöresel ürünleri "Türkoğlu Projesi" ile markalaştırarak ilçemize katma değer kazandırarak istihdam imkânı ve belediyemize kaynak sağlanması, Pazar yerlerinin yapılması, afet konusunda halkımızın bilinçlendirilmesi, binaların depreme dirençli hale getirilmesi, imar planlarının gözden geçirilerek yapılacak konutların depreme dayanıklı yapılması, taziye evi olmayan mahallelere taziye evi yapılması, her mahalleye muhtar evler yapılması, kültür, sanat ve toplantı vb. faaliyetler için kongre ve kültür merkezi inşaa edilmesi, mahallelere belediye irtibat bürolarının açılması, mesire alanı yapılması,						
Performans Göstergeleri	Hedefe Etkisi (%)	2024 Mevcut Dönem	2025	2026	2027	2028	2029
PG 1.16.1: Camilerimizin iç ve dış bakımı, temizliği düzenli olarak yapılması. Camilerimize, Güneş Enerji Sistemi ile sıcak su erişimi sağlanması	100	200.000	200.000	200.000	200.000	200.000	200.000
PG 1.16.2: Taslak stratejik planların zamanında değerlendirilme oranı (%)	100	17	34	51	68	85	100
Sorumlu Birim	Temizlik İşleri Müdürlüğü						
İşbirliği Yapılacak Birim(ler)	Sorumlu ve İlgili Müdürlükler						
Riskler	Kurumun Öz kaynak yetersizliği						
Stratejiler							
Maliyet Tahmini	1.200.000 TL						
Tespitler							
İhtiyaçlar							

Amaç	A2: Sosyal Mekân ve Toplumsal Proje						
Hedef	H.17:Her Yönüyle Türkoğlu Çalıştayı yapılması						
Amacın İlgili Olduğu Program/ Alt Program Adı	Her Yönüyle Türkoğlu Çalıştayı yapılması						

Amacın İlgili Olduğu Alt Program Hedefi	Yöresel ürünleri “Türkoğlu Projesi” ile markalaştırarak ilçemize katma değer kazandırarak istihdam imkânı ve belediyemize kaynak sağlanması, Pazar yerlerinin yapılması, afet konusunda halkımızın bilinçlendirilmesi, binaların depreme dirençli hale getirilmesi, imar planlarının gözden geçirilerek yapılacak konutların depreme dayanıklı yapılması, taziye evi olmayan mahallelere taziye evi yapılması, her mahalleye muhtar evler iyapılması, kültür, sanat ve toplantı vb. faaliyetler için kongre ve kültür merkezi inşaa edilmesi, mahallelere belediye irtibat bürolarının açılması, mesire alanı yapılması,						
Performans Göstergeleri	Hedefe Etkisi (%)	2024 Mevcut Dönem	2025	2026	2027	2028	2029
PG 1.17.1: Her Yönüyle Türkoğlu Çalıştayını yapılması	100	50.000	50.000	50.000	50.000	50.000	50.000
PG 1.17.2: Taslak stratejik planların zamanında değerlendirilme oranı (%)	100	17	34	51	68	85	100
Sorumlu Birim	Kültür ve Sosyal İşler Müdürlüğü						
İşbirliği Yapılacak Birim(ler)	Sorumlu ve İlgili Müdürlükler						
Riskler	Kurumun Öz kaynak yetersizliği						
Stratejiler	Her alanda ilçemizin kalkınmasını sağlamak						
Maliyet Tahmini	300.000 TL						
Tespitler							
İhtiyaçlar							

Amaç	A2: Sosyal Mekân ve Toplumsal Proje						
Hedef	H.18: Tip İnşaat Projeleri Hazırlayarak, ücretsiz olarak vatandaşlarımızın hizmetine sunulması.						
Amacın İlgili Olduğu Program/ Alt Program Adı	Tip İnşaat Projeleri hazırlanması						
Amacın İlgili Olduğu Alt Program Hedefi	Yöresel ürünleri “Türkoğlu Projesi” ile markalaştırarak ilçemize katma değer kazandırarak istihdam imkânı ve belediyemize kaynak sağlanması, Pazar yerlerinin yapılması, afet konusunda halkımızın bilinçlendirilmesi, binaların depreme dirençli hale getirilmesi, imar planlarının gözden geçirilerek yapılacak konutların depreme dayanıklı yapılması, taziye evi olmayan mahallelere taziye evi yapılması, her mahalleye muhtar evler iyapılması, kültür, sanat ve toplantı vb. faaliyetler için kongre ve kültür merkezi inşaa edilmesi, mahallelere belediye irtibat bürolarının açılması, mesire alanı yapılması,						
Performans Göstergeleri	Hedefe Etkisi (%)	2024 Mevcut Dönem	2025	2026	2027	2028	2029
PG 1.18.1: Tip İnşaat Projeleri Hazırlanması	100		380.000				
PG 1.18.2: Taslak stratejik planların zamanında değerlendirilme oranı (%)	100		100				
Sorumlu Birim	İmar ve Şehircilik Müdürlüğü						
İşbirliği Yapılacak Birim(ler)	Sorumlu ve İlgili Müdürlükler						
Riskler	<ul style="list-style-type: none"> <li>Kamulaştırma, İmar ve parselasyonla ilgili hukuki süreçlerin uzaması</li> <li>Kurumun Öz kaynak yetersizliği</li> </ul>						
Stratejiler	Tip İnşaat Projeleri Hazırlayarak, ücretsiz olarak vatandaşlarımızın hizmetine sunulması.						
Maliyet Tahmini	380.000 TL						
Tespitler							
İhtiyaçlar							

Amaç	A2: Sosyal Mekân ve Toplumsal Proje						
Hedef	H.19: İlçemiz için fikir üreten herkesi koşulsuz destekleyeceğiz. Proje Üretim Merkezi İle vatandaşlarımızın hayallerinin ve fikirlerinin gerçekleşmesine katkı sunacağız.						
Amacın İlgili Olduğu Program/ Alt Program Adı	Proje Üretim Merkezi oluşturularak ilçemizin kalkınması için fikir üreten herkesin						

Program Adı	desteklenmesi						
Amacın İlgili Olduğu Alt Program Hedefi	Yöresel ürünleri “Türkoğlu Projesi” ile markalaştırarak ilçemize katma değer kazandırarak istihdam imkânı ve belediyemize kaynak sağlanması, Pazar yerlerinin yapılması, afet konusunda halkımızın bilinçlendirilmesi, binaların depreme dirençli hale getirilmesi, imar planlarının gözden geçirilerek yapılacak konutların depreme dayanıklı yapılması, taziye evi olmayan mahallelere taziye evi yapılması, her mahalleye muhtar evler yapılması, kültür, sanat ve toplantı vb. faaliyetler için kongre ve kültür merkezi inşaa edilmesi, mahallelere belediye irtibat bürolarının açılması, mesire alanı yapılması,						
Performans Göstergeleri	Hedefe Etkisi (%)	2024 Mevcut Dönem	2025	2026	2027	2028	2029
PG 1.19.1: Proje Üretim Merkezi oluşturularak ilçemizin kalkınması için fikir üreten herkesin desteklenmesi	100		1.000.000				1.000.000
PG 1.19.2: Taslak stratejik planların zamanında değerlendirilme oranı (%)	100		100				1.000.000
Sorumlu Birim	Kültür ve Sosyal İşler Müdürlüğü						
İşbirliği Yapılacak Birim(ler)	Sorumlu ve İlgili Müdürlükler						
Riskler	Kurumun Öz kaynak yetersizliği						
Stratejiler	Proje Üretim Merkezi oluşturularak ilçemizin kalkınması için fikir üreten herkesin desteklenmesi						
Maliyet Tahmini	1.000.000 TL						
Tespitler							
İhtiyaçlar							

Amaç	A2: Sosyal Mekân ve Toplumsal Proje						
Hedef	H.20: Belediye bünyesinde bulunan iş makineleri ve araç parkurunu genişletilmesi						
Amacın İlgili Olduğu Program/ Alt Program Adı	Belediye bünyesinde bulunan iş makineleri ve araç parkurunu genişletilmesi						
Amacın İlgili Olduğu Alt Program Hedefi	Yöresel ürünleri “Türkoğlu Projesi” ile markalaştırarak ilçemize katma değer kazandırarak istihdam imkânı ve belediyemize kaynak sağlanması, Pazar yerlerinin yapılması, afet konusunda halkımızın bilinçlendirilmesi, binaların depreme dirençli hale getirilmesi, imar planlarının gözden geçirilerek yapılacak konutların depreme dayanıklı yapılması, taziye evi olmayan mahallelere taziye evi yapılması, her mahalleye muhtar evler yapılması, kültür, sanat ve toplantı vb. faaliyetler için kongre ve kültür merkezi inşaa edilmesi, mahallelere belediye irtibat bürolarının açılması, mesire alanı yapılması,						
Performans Göstergeleri	Hedefe Etkisi (%)	2024 Mevcut Dönem	2025	2026	2027	2028	2029
PG 1.20.1: Belediye bünyesinde bulunan iş makineleri ve araç parkurunu genişletilmesi	100					43.000.000	13.000.000
PG 1.20.2: Taslak stratejik planların zamanında değerlendirilme oranı (%)	100					82	100
Sorumlu Birim	Makine İkmal ve Bakım Onarım Müdürlüğü						
İşbirliği Yapılacak Birim(ler)	Sorumlu ve İlgili Müdürlükler						
Riskler	Kurumun Öz kaynak yetersizliği						
Stratejiler							
Maliyet Tahmini	56.000.000						
Tespitler	Araç filosunun eski ve yetersizliği						
İhtiyaçlar							

### Amaç 3-Gençlerimize Yönelik Pojelerimiz:

İlçemize Fen Lisesi ve tam donanımlı teknik okulların açılması için girişimde bulunulması, ilçemizdeki okulların eğitim kalitesini artırmak ve ihtiyaç sahibi öğrencilerin faydalanacağı etüt merkezlerinin açılmasını sağlamak. Etüd merkezlerinin açılmasıyla atanamayan öğretmenler için istihdam sağlamak. Her mahalleye çocuk oyun alanları, spor, dinlenme ve mesire alanlarının yapılması, gençlik merkezi kurulması, meslek edinme kursları açılarak kursiyerlere istihdam fırsatı sunmak. Olimpik branşlarda milli takımlara sporcu yetiştirecek çalışmalar yapmak, Beden Eğitimi Yüksekokulu, Polis Meslek Yüksekokulu, Milli Savunma Üniversitesi, Spor Liseleri ve Bekçilik mülakatlarına girecek öğrencilerimizi ücretsiz olarak hazırlamak, yaz spor okulları açmak, belediye bünyesinde spor akademisi kurmak, ormanlık bölgelerde yürüyüş parkurları yapmak, amatör sporculara destek verilerek lisanslı sporcu sayısını artırmak, çocuklarımızı teknoloji bağımlılığından kurtarmak için ahlaki açıdan gelişimini sağlayacak etkinlikler düzenlemek. 23 Nisan parkını daha işlevsel hale getirmek. Belediyemizin tüm imkânlarını kullanarak madda bağımlılığıyla mücadele etmek.

- H.1: İlçemize Fen Lisesi ve Tam Donanımlı Teknik Okulların Açılması İçin Girişimde Bulunulması.  
H.2: İlçemizin Eğitimde Öne Çıkması İçin Belediye Bünyesinde İhtiyaç Sahibi Öğrencilerimiz İçin Etüt Merkezi ve Dersane Kuracağız. Ayrıca Bu Proje Kapsamında Atanamayan Öğretmenler İçinde İstihdam Sağlanılması.  
H.3: Mahallelerimize Çocuk Oyun Alanları, Spor, Dinlenme ve Mesire Alanları Yapılması.  
H.4: Belediye Bünyesinde Gençlik Merkezi Kurulması.  
H.5: Belediye Bünyesinde Meslek Edindirme Kursları Açılarak Burada Eğitimini Tamamlanan Kursiyerlerimize İstihdam Fırsatı Sunulması.  
H.6: Olimpik Branşlarda Milli Takımlara Sporcu Yetiştirecek Çalışmalar Yapılması.  
H.7: BSYO - PMYO - MSÜ - SPOR LİSELERİ ve BEKÇİLİK Mülakatlarına öğrencilerimizi Ücretsiz Olarak Hazırlanılması.  
H.8: İlçe Genelinde Yaz Spor Okulları Açılması.  
H.9: Türkoğlu Belediyesi Spor Akademisi Kurulması.  
H.10: Ormanlık Bölgelerde Yürüyüş Parkurları Yapılması.  
H.11: Amatör Sporculara Destek Verilerek Lisanslı Sporcu Sayısı Artırılması.  
H.12: Çocuklarımızı Teknoloji Bağımlılığından Kurtarmak İçin Ahlaki Açıda Gelişimini Sağlayacak Etkinlikler Düzenlenilmesi.  
H.13: Belediyemizin Tüm İmkânlarıyla Madde Bağımlılığıyla Mücadele Edilmesi.

Amaç	A3: Gençlere Yönelik Projeler						
Hedef	H.1: İlçemize Fen Lisesi ve Tam Donanımlı Teknik Okulların Açılması İçin Girişimde Bulunulması.						
Amacın İlgili Olduğu Program/ Alt Program Adı	İlçemize Fen Lisesi ve Tam Donanımlı Teknik Okulların Açılması						
Amacın İlgili Olduğu Alt Program Hedefi	İlçemize Fen Lisesi ve tam donanımlı teknik okulların açılması için girişimde bulunulması, ilçemizdeki okulların eğitim kalitesini artırmak ve ihtiyaç sahibi öğrencilerin faydalanacağı etüt merkezlerinin açılmasını sağlamak. Etüd merkezlerinin açılmasıyla atanamayan öğretmenler için istihdam sağlamak. Her mahalleye çocuk oyun alanları, spor, dinlenme ve mesire alanlarının yapılması, gençlik merkezi kurulması, meslek edinme kursları açılarak kursiyerlere istihdam fırsatı sunmak. Olimpik branşlarda milli takımlara sporcu yetiştirecek çalışmalar yapmak, Beden Eğitimi Yüksekokulu, Polis Meslek Yüksekokulu, Milli Savunma Üniversitesi, Spor Liseleri ve Bekçilik mülakatlarına girecek öğrencilerimizi ücretsiz olarak hazırlamak, yaz spor okulları açmak, belediye bünyesinde spor akademisi kurmak, ormanlık bölgelerde yürüyüş parkurları yapmak, amatör sporculara destek verilerek lisanslı sporcu sayısını artırmak, çocuklarımızı teknoloji bağımlılığından kurtarmak için ahlaki açıdan gelişimini sağlayacak etkinlikler düzenlemek. Belediyemizin tüm imkânlarını kullanarak madda bağımlılığıyla mücadele etmek.						
Performans Göstergeleri	Hedefe Etkisi (%)	2024 Mevcut Dönem	2025	2026	2027	2028	2029
PG 1.1.1: İlçemize Fen Lisesi ve Tam Donanımlı Teknik Okulların açılması	100					80.000	
PG 1.1.2: Taslak stratejik planların zamanında değerlendirilme oranı (%)	100					100	
Sorumlu Birim	Fen İşleri Müdürlüğü						
İşbirliği Yapılacak Birim(ler)	Sorumlu ve İlgili Müdürlükler						
Riskler	<ul style="list-style-type: none"> <li>Kurumlar arası izin, prosedür ve yazışmaların zaman alması</li> <li>Kurumun Öz kaynak yetersizliği</li> </ul>						
Stratejiler							
Maliyet Tahmini	80.000 TL						
Tespitler	İlçemizdeki teknik okulların yetersizliği						
İhtiyaçlar	İlçemizdeki teknik okullarda öğrenim gören öğrencilere oranla teknik okulların yetersiz oluşu.						

Amaç	A3: Gençlere Yönelik Projeler						
Hedef	H.2: İlçemizin Eğitimde Öne Çıkması İçin Belediye Bünyesinde İhtiyaç Sahibi Öğrencilerimiz İçin Etüt Merkezi ve Dershane Kuracağız. Ayrıca Bu Proje Kapsamında Atanamayan Öğretmenler İçinde İstihdam Sağlanması.						
Amacın İlgili Olduğu Program/ Alt Program Adı	İhtiyaç sahibi öğrenciler için Etüt merkezi ve dersane kurulması ve bu sayede atanamayan öğretmenlere istihdam sağlanması						
Amacın İlgili Olduğu Alt Program Hedefi	İlçemize Fen Lisesi ve tam donanımlı teknik okulların açılması için girişimde bulunulması, ilçemizdeki okulların eğitim kalitesini artırmak ve ihtiyaç sahibi öğrencilerin faydalanacağı etüt merkezlerinin açılmasını sağlamak. Etüt merkezlerinin açılmasıyla atanamayan öğretmenler için istihdam sağlamak. Her mahalleye çocuk oyun alanları, spor, dinlenme ve mesire alanlarının yapılması, gençlik merkezi kurulması, meslek edinme kursları açılarak kursiyerlere istihdam fırsatı sunmak. Olimpik branşlarda milli takımlara sporcu yetiştirecek çalışmalar yapmak, Beden Eğitimi Yüksekokulu, Polis Meslek Yüksekokulu, Milli Savunma Üniversitesi, Spor Liseleri ve Bekçilik mülakatlarına girecek öğrencilerimizi ücretsiz olarak hazırlamak, yaz spor okulları açmak, belediye bünyesinde spor akademisi kurmak, ormanlık bölgelerde yürüyüş parkurları yapmak, amatör sporculara destek verilerek lisanslı sporcu sayısını artırmak, çocuklarımızı teknoloji bağımlılığından kurtarmak için ahlaki açıdan gelişimini sağlayacak etkinlikler düzenlemek. Belediyemizin tüm imkanlarını kullanarak madda bağımlılığıyla mücadele etmek.						
Performans Göstergeleri	Hedef Etkisi (%)	2024 Mevcut Dönem	2025	2026	2027	2028	2029
PG 1.2.1. İhtiyaç sahibi öğrenciler için Etüt merkezi ve dersane kurulması ve bu sayede atanamayan öğretmenlere istihdam sağlanması	100	1.500.000	1.500.000	2.000.000	2.400.000	2.800.000	3.500.000
PG 1.2.2: Taslak stratejik planların zamanında değerlendirilme oranı (%)	100	11	22	37	54	74	100
Sorumlu Birim	Kültür ve Sosyal İşler Müdürlüğü						
İşbirliği Yapılacak Birim(ler)	Sorumlu ve İlgili Müdürlükler						
Riskler	Kurumun Öz kaynak yetersizliği						
Stratejiler							
Maliyet Tahmini	13.700.000 TL						
Tespitler							
İhtiyaçlar							

Amaç	A3: Gençlere Yönelik Projeler						
Hedef	H.3: Mahallelerimize Çocuk Oyun Alanları, Spor, Dinlenme ve Mesire Alanları Yapılması.						
Amacın İlgili Olduğu Program/ Alt Program Adı	Mahallelerimize Çocuk Oyun Alanları, Spor, Dinlenme ve Mesire Alanları Yapılması.						
Amacın İlgili Olduğu Alt Program Hedefi	İlçemize Fen Lisesi ve tam donanımlı teknik okulların açılması için girişimde bulunulması, ilçemizdeki okulların eğitim kalitesini artırmak ve ihtiyaç sahibi öğrencilerin faydalanacağı etüt merkezlerinin açılmasını sağlamak. Etüt merkezlerinin açılmasıyla atanamayan öğretmenler için istihdam sağlamak. Her mahalleye çocuk oyun alanları, spor, dinlenme ve mesire alanlarının yapılması, gençlik merkezi kurulması, meslek edinme kursları açılarak kursiyerlere istihdam fırsatı sunmak. Olimpik branşlarda milli takımlara sporcu yetiştirecek çalışmalar yapmak, Beden Eğitimi Yüksek Okulu, Polis Meslek Yüksek Okulu, Milli Savunma Üniversitesi, Spor Liseleri ve Bekçilik mülakatlarına girecek öğrencilerimizi ücretsiz olarak hazırlamak, yaz spor okulları açmak, belediye bünyesinde spor akademisi kurmak, ormanlık bölgelerde yürüyüş parkurları yapmak, amatör sporculara destek verilerek lisanslı sporcu sayısını artırmak, çocuklarımızı teknoloji bağımlılığından kurtarmak için ahlaki açıdan gelişimini sağlayacak etkinlikler düzenlemek. Belediyemizin tüm imkanlarını kullanarak madda bağımlılığıyla mücadele etmek.						
Performans Göstergeleri	Hedef Etkisi (%)	2024 Mevcut Dönem	2025	2026	2027	2028	2029
PG 1.3.1: Mahallelerimize Çocuk Oyun	100					41.000.000	



Alanları, Spor, Dinlenme ve Mesire Alanları Yapılması.							
PG 1.3.2: Taslak stratejik planların zamanında değerlendirilme oranı (%)	100					100	
Sorumlu Birim	Park ve Bahçeler Müdürlüğü						
İşbirliği Yapılacak Birim(ler)	Sorumlu ve İlgili Müdürlükler						
Riskler	<ul style="list-style-type: none"> <li>Kamulaştırma, İmar ve parselasyonla ilgili hukuki süreçlerin uzaması</li> <li>Kurumun Öz kaynak yetersizliği</li> </ul>						
Stratejiler	Mahallelerimize Çocuk Oyun Alanları, Spor, Dinlenme ve Mesire Alanları Yapılması.						
Maliyet Tahmini	41.000.000 TL						
Tespitler	Mahallelerimizde eksik ve yarım kalan Çocuk Oyun Alanları, Spor, Dinlenme ve Mesire Alanlarının tamamlanması ve yenilerinin yapılması						
İhtiyaçlar							

Amaç	A3: Gençlere Yönelik Projeler						
Hedef	H.4: Belediye Bünyesinde Gençlik Merkezi Kurulması.						
Amacın İlgili Olduğu Program/ Alt Program Adı	Belediye Bünyesinde Gençlik Merkezi Kurulması						
Amacın İlgili Olduğu Alt Program Hedefi	İlçemize Fen Lisesi ve tam donanımlı teknik okulların açılması için girişimde bulunulması, ilçemizdeki okulların eğitim kalitesini artırmak ve ihtiyaç sahibi öğrencilerin faydalanacağı etüt merkezlerinin açılmasını sağlamak. Etüt merkezlerinin açılmasıyla atanamayan öğretmenler için istihdam sağlamak. Her mahalleye çocuk oyun alanları, spor, dinlenme ve mesire alanlarının yapılması, gençlik merkezi kurulması, meslek edinme kursları açılarak kursiyerlere istihdam fırsatı sunmak. Olimpik branşlarda milli takımlara sporcu yetiştirecek çalışmalar yapmak, Beden Eğitimi Yüksekokulu, Polis Meslek Yüksekokulu, Milli Savunma Üniversitesi, Spor Liseleri ve Bekçilik mülakatlarına girecek öğrencilerimizi ücretsiz olarak hazırlamak, yaz spor okulları açmak, belediye bünyesinde spor akademisi kurmak, ormanlık bölgelerde yürüyüş parkurları yapmak, amatör sporculara destek verilerek lisanslı sporcu sayısını artırmak, çocuklarımızı teknoloji bağımlılığından kurtarmak için ahlaki açıdan gelişimini sağlayacak etkinlikler düzenlemek. Belediyemizin tüm imkânlarını kullanarak madda bağımlılığıyla mücadele etmek.						
Performans Göstergeleri	Hedefe Etkisi (%)	2024 Mevcut Dönem	2025	2026	2027	2028	2029
PG 1.4.1: Belediye Bünyesinde Gençlik Merkezi Kurulması	100		800.000				
PG 1.4.2: Taslak stratejik planların zamanında değerlendirilme oranı (%)	100		100				
Sorumlu Birim	Kültür ve Sosyal İşler Müdürlüğü						
İşbirliği Yapılacak Birim(ler)	Sorumlu ve İlgili Müdürlükler						
Riskler	<ul style="list-style-type: none"> <li>Kamulaştırma, İmar ve parselasyonla ilgili hukuki süreçlerin uzaması</li> <li>Kurumun Öz kaynak yetersizliği</li> </ul>						
Stratejiler	Geçerlimize zamanını verimli değerlendireceği mekanların oluşturulması						
Maliyet Tahmini	800.000 TL						
Tespitler							
İhtiyaçlar							

Amaç	A3: Gençlere Yönelik Projeler						
Hedef	H.5: Belediye Bünyesinde Meslek Edindirme Kursları Açılarak Burada Eğitimini Tamamlanan Kursiyerlerimize İstihdam Fırsatı Sunulması						
Amacın İlgili Olduğu Program/ Alt Program Adı	Belediye bünyesinde meslek edindirme kursları açılması, eğitimi tamamlayan kursiyerlere istihdam sağlaması						
Amacın İlgili Olduğu Alt Program Hedefi	İlçemize Fen Lisesi ve tam donanımlı teknik okulların açılması için girişimde bulunulması, ilçemizdeki okulların eğitim kalitesini artırmak ve ihtiyaç sahibi öğrencilerin faydalanacağı etüt merkezlerinin açılmasını sağlamak. Etüt						



	merkezlerinin açılmasıyla atanamayan öğretmenler için istihdam sağlamak. Her mahalleye çocuk oyun alanları, spor, dinlenme ve mesire alanlarının yapılması, gençlik merkezi kurulması, meslek edinme kursları açılarak kursiyerlere istihdam fırsatı sunmak. Olimpik branşlarda milli takımlara sporcu yetiştirecek çalışmalar yapmak, Beden Eğitimi Yüksekokulu, Polis Meslek Yüksekokulu, Milli Savunma Üniversitesi, Spor Liseleri ve Bekçilik mülakatlarına girecek öğrencilerimizi ücretsiz olarak hazırlamak, yaz spor okulları açmak, belediye bünyesinde spor akademisi kurmak, ormanlık bölgelerde yürüyüş parkurları yapmak, amatör sporculara destek verilerek lisanslı sporcu sayısını artırmak, çocuklarımızı teknoloji bağımlılığından kurtarmak için ahlaki açıdan gelişimini sağlayacak etkinlikler düzenlemek. Belediyemizin tüm imkânlarını kullanarak madda bağımlılığıyla mücadele etmek.						
Performans Göstergeleri	Hedefe Etkisi (%)	2024 Mevcut Dönem	2025	2026	2027	2028	2029
PG 1.5.1: Belediye bünyesinde meslek edindirme kursları açılması, eğitimi tamamlayan kursiyerlere istihdam sağlaması	100		1.500.000	1.500.000			
PG 1.5.2: Taslak stratejik planların zamanında değerlendirilme oranı (%)	100		50	50			
Sorumlu Birim	Kültür ve Sosyal İşler Müdürlüğü						
İşbirliği Yapılacak Birim(ler)	Sorumlu ve İlgili Müdürlükler						
Riskler	Kurumun Öz kaynak yetersizliği						
Stratejiler	Belediye Bünyesinde Meslek Edindirme Kursları Açılarak Burada Eğitimini Tamamlanan Kursiyerlerimize İstihdam Fırsatı Sunulması						
Maliyet Tahmini	3.000.000 TL						
Tespitler							
İhtiyaçlar							

Amaç	A3: Gençlere Yönelik Projeler						
Hedef	H.6: Olimpik Branşlarda Milli Takımlara Sporcu Yetiştirecek Çalışmalar Yapılması.						
Amacın İlgili Olduğu Program/ Alt Program Adı	Olimpik Branşlarda Milli Takımlara Sporcu Yetiştirecek Çalışmalar Yapılması						
Amacın İlgili Olduğu Alt Program Hedefi	İlçemize Fen Lisesi ve tam donanımlı teknik okulların açılması için girişimde bulunulması, ilçemizdeki okulların eğitim kalitesini artırmak ve ihtiyaç sahibi öğrencilerin faydalanacağı etüt merkezlerinin açılmasını sağlamak. Etüt merkezlerinin açılmasıyla atanamayan öğretmenler için istihdam sağlamak. Her mahalleye çocuk oyun alanları, spor, dinlenme ve mesire alanlarının yapılması, gençlik merkezi kurulması, meslek edinme kursları açılarak kursiyerlere istihdam fırsatı sunmak. Olimpik branşlarda milli takımlara sporcu yetiştirecek çalışmalar yapmak, Beden Eğitimi Yüksekokulu, Polis Meslek Yüksekokulu, Milli Savunma Üniversitesi, Spor Liseleri ve Bekçilik mülakatlarına girecek öğrencilerimizi ücretsiz olarak hazırlamak, yaz spor okulları açmak, belediye bünyesinde spor akademisi kurmak, ormanlık bölgelerde yürüyüş parkurları yapmak, amatör sporculara destek verilerek lisanslı sporcu sayısını artırmak, çocuklarımızı teknoloji bağımlılığından kurtarmak için ahlaki açıdan gelişimini sağlayacak etkinlikler düzenlemek. Belediyemizin tüm imkânlarını kullanarak madda bağımlılığıyla mücadele etmek.						
Performans Göstergeleri	Hedefe Etkisi (%)	2024 Mevcut Dönem	2025	2026	2027	2028	2029
PG 1.6.1: Olimpik Branşlarda Milli Takımlara Sporcu Yetiştirecek Çalışmalar Yapılması	100		600.000	600.000	600.000	600.000	600.000
PG 1.6.2: Taslak stratejik planların zamanında değerlendirilme oranı (%)	100		20	40	60	80	100
Sorumlu Birim	Kültür ve Sosyal İşler Müdürlüğü						
İşbirliği Yapılacak Birim(ler)	Sorumlu ve İlgili Müdürlükler						
Riskler	Kurumun Öz kaynak yetersizliği						
Stratejiler	Olimpik Branşlarda Milli Takımlara Sporcu Yetiştirecek Çalışmalar Yapılması						

Maliyet Tahmini	3.000.000 TL
Tespitler	
İhtiyaçlar	

Amaç	A3: Gençlere Yönelik Projeler							
Hedef	H.7: BSYO - PMYO - MSÜ – Spor Liseleri ve Bekçilik Mülakatlarına katılacak olan öğrencilerimizin ücretsiz olarak hazırlanması.							
Amacın İlgili Olduğu Program/ Alt Program Adı	Beden Eğitimi Yüksekokulu, Polis Meslek Yüksekokulu, Milli Savunma Üniversitesi, Spor Liseleri ve Bekçilik mülakatlarına girecek öğrencilerimizi ücretsiz olarak hazırlamak							
Amacın İlgili Olduğu Alt Program Hedefi	İlçemize Fen Lisesi ve tam donanımlı teknik okulların açılması için girişimde bulunulması, ilçemizdeki okulların eğitim kalitesini artırmak ve ihtiyaç sahibi öğrencilerin faydalanacağı etüt merkezlerinin açılmasını sağlamak. Etüt merkezlerinin açılmasıyla atanamayan öğretmenler için istihdam sağlamak. Her mahalleye çocuk oyun alanları, spor, dinlenme ve mesire alanlarının yapılması, gençlik merkezi kurulması, meslek edinme kursları açılarak kursiyerlere istihdam fırsatı sunmak. Olimpik branşlarda milli takımlara sporcu yetiştirecek çalışmalar yapmak, Beden Eğitimi Yüksekokulu, Polis Meslek Yüksekokulu, Milli Savunma Üniversitesi, Spor Liseleri ve Bekçilik mülakatlarına girecek öğrencilerimizi ücretsiz olarak hazırlamak, yaz spor okulları açmak, belediye bünyesinde spor akademisi kurmak, ormanlık bölgelerde yürüyüş parkurları yapmak, amatör sporculara destek verilerek lisanslı sporcu sayısını artırmak, çocuklarımızı teknoloji bağımlılığından kurtarmak için ahlaki açıdan gelişimini sağlayacak etkinlikler düzenlemek. Belediyemizin tüm imkânlarını kullanarak madda bağımlılığıyla mücadele etmek.							
Performans Göstergeleri	Hedefe Etkisi (%)	2024 Mevcut Dönem	2025	2026	2027	2028	2029	
PG 1.7.1: Beden Eğitimi Yüksekokulu, Polis Meslek Yüksekokulu, Milli Savunma Üniversitesi, Spor Liseleri ve Bekçilik mülakatlarına girecek öğrencilerimizi ücretsiz olarak hazırlamak	100	1.500.000	1.500.000	2.000.000	2.400.000	2.800.000	3.500.000	
PG 1.7.2: Taslak stratejik planların zamanında değerlendirilme oranı (%)	100	11	22	37	54	74	100	
Sorumlu Birim	Fen İşleri Müdürlüğü							
İşbirliği Yapılacak Birim(ler)	Sorumlu ve İlgili Müdürlükler							
Riskler	Kurumun Öz kaynak yetersizliği							
Stratejiler	Beden Eğitimi Yüksekokulu, Polis Meslek Yüksekokulu, Milli Savunma Üniversitesi, Spor Liseleri ve Bekçilik mülakatlarına girecek öğrencilerimizi ücretsiz olarak hazırlamak							
Maliyet Tahmini	13.700.0000 TL							
Tespitler								
İhtiyaçlar								

Amaç	A3: Gençlere Yönelik Projeler							
Hedef	H.8: İlçe Genelinde Yaz Spor Okulları Açılması							
Amacın İlgili Olduğu Program/ Alt Program Adı	Yaz Spor Okulları Açılması							
Amacın İlgili Olduğu Alt Program Hedefi	İlçemize Fen Lisesi ve tam donanımlı teknik okulların açılması için girişimde bulunulması, ilçemizdeki okulların eğitim kalitesini artırmak ve ihtiyaç sahibi öğrencilerin faydalanacağı etüt merkezlerinin açılmasını sağlamak. Etüt merkezlerinin açılmasıyla atanamayan öğretmenler için istihdam sağlamak. Her mahalleye çocuk oyun alanları, spor, dinlenme ve mesire alanlarının yapılması, gençlik merkezi kurulması, meslek edinme kursları açılarak kursiyerlere istihdam fırsatı sunmak. Olimpik branşlarda milli takımlara sporcu yetiştirecek çalışmalar yapmak, Beden Eğitimi Yüksekokulu, Polis Meslek Yüksekokulu, Milli Savunma Üniversitesi, Spor							

	Liseleri ve Bekçilik mülakatlarına girecek öğrencilerimizi ücretsiz olarak hazırlamak, yaz spor okulları açmak, belediye bünyesinde spor akademisi kurmak, ormanlık bölgelerde yürüyüş parkurları yapmak, amatör sporculara destek verilerek lisanslı sporcu sayısını artırmak, çocuklarımızı teknoloji bağımlılığından kurtarmak için ahlaki açıdan gelişimini sağlayacak etkinlikler düzenlemek.Belediyemizin tüm imkânlarını kullanarak madde bağımlılığıyla mücadele etmek.						
Performans Göstergeleri	Hedefe Etkisi (%)	2024 Mevcut Dönem	2025	2026	2027	2028	2029
PG 1.8.1: Yaz spor okulları açılması	100		600.000	600.000	600.000	600.000	600.000
PG 1.8.2: Taslak stratejik planların zamanında değerlendirilme oranı (%)	100		20	40	60	80	100
Sorumlu Birim	Kültür ve Sosyal İşler Müdürlüğü						
İşbirliği Yapılacak Birim(ler)	Sorumlu ve İlgili Müdürlükler						
Riskler	• Kurumun Öz kaynak yetersizliği						
Stratejiler	Yaz Spor Okulları Açılması						
Maliyet Tahmini	3.000.000 TL						
Tespitler							
İhtiyaçlar							

Amaç	A3: Gençlere Yönelik Projeler						
Hedef	H.9: Türkoğlu Belediyesi Spor Akademisi Kurulacak						
Amacın İlgili Olduğu Program/ Alt Program Adı	Türkoğlu Belediyesi Spor Akademisi Kurulması						
Amacın İlgili Olduğu Alt Program Hedefi	İlçemize Fen Lisesi ve tam donanımlı teknik okulların açılması için girişimde bulunulması, ilçemizdeki okulların eğitim kalitesini artırmak ve ihtiyaç sahibi öğrencilerin faydalanacağı etüt merkezlerinin açılmasını sağlamak. Etüt merkezlerinin açılmasıyla atanamayan öğretmenler için istihdam sağlamak. Her mahalleye çocuk oyun alanları, spor, dinlenme ve mesire alanlarının yapılması, gençlik merkezi kurulması, meslek edinme kursları açılarak kursiyerlere istihdam fırsatı sunmak. Olimpik branşlarda milli takımlara sporcu yetiştirecek çalışmalar yapmak, Beden Eğitimi Yüksekokulu, Polis Meslek Yüksekokulu, Milli Savunma Üniversitesi, Spor Liseleri ve Bekçilik mülakatlarına girecek öğrencilerimizi ücretsiz olarak hazırlamak, yaz spor okulları açmak, belediye bünyesinde spor akademisi kurmak, ormanlık bölgelerde yürüyüş parkurları yapmak, amatör sporculara destek verilerek lisanslı sporcu sayısını artırmak, çocuklarımızı teknoloji bağımlılığından kurtarmak için ahlaki açıdan gelişimini sağlayacak etkinlikler düzenlemek. Belediyemizin tüm imkânlarını kullanarak madde bağımlılığıyla mücadele etmek.						
Performans Göstergeleri	Hedefe Etkisi (%)	2024 Mevcut Dönem	2025	2026	2027	2028	2029
PG 1.9.1: Türkoğlu Belediyesi Spor Akademisi Kurulması	100	1.000.000					
PG 1.9.2: Taslak stratejik planların zamanında değerlendirilme oranı (%)	100	100					
Sorumlu Birim	Kültür ve Sosyal İşler Müdürlüğü						
İşbirliği Yapılacak Birim(ler)	Sorumlu ve İlgili Müdürlükler						
Riskler	Kurumun Öz kaynak yetersizliği						
Stratejiler	Gençlerimize sporu sevdirmek ve spor dallarında başarılı olmalarını sağlamak						
Maliyet Tahmini	1.000.000 TL						
Tespitler							
İhtiyaçlar							

Amaç	A3: Gençlere Yönelik Projeler
Hedef	H.10: Ormanlık Bölgelerde Yürüyüş Parkurları Yapılacak.

Amacın İlgili Olduğu Program/ Alt Program Adı	Ormanlık Bölgelerde Yürüyüş Parkurları Yapılması.						
Amacın İlgili Olduğu Alt Program Hedefi	İlçemize Fen Lisesi ve tam donanımlı teknik okulların açılması için girişimde bulunulması, ilçemizdeki okulların eğitim kalitesini artırmak ve ihtiyaç sahibi öğrencilerin faydalanacağı etüt merkezlerinin açılmasını sağlamak. Etüd merkezlerinin açılmasıyla atanamayan öğretmenler için istihdam sağlamak. Her mahalleye çocuk oyun alanları, spor, dinlenme ve mesire alanlarının yapılması, gençlik merkezi kurulması, meslek edinme kursları açılarak kursiyerlere istihdam fırsatı sunmak. Olimpik branşlarda milli takımlara sporcu yetiştirecek çalışmalar yapmak, Beden Eğitimi Yüksekokulu, Polis Meslek Yüksekokulu, Milli Savunma Üniversitesi, Spor Liseleri ve Bekçilik mülakatlarına girecek öğrencilerimizi ücretsiz olarak hazırlamak, yaz spor okulları açmak, belediye bünyesinde spor akademisi kurmak, ormanlık bölgelerde yürüyüş parkurları yapmak, amatör sporculara destek verilerek lisanslı sporcu sayısını artırmak, çocuklarımızı teknoloji bağımlılığından kurtarmak için ahlaki açıdan gelişimini sağlayacak etkinlikler düzenlemek. Belediyemizin tüm imkânlarını kullanarak madda bağımlılığıyla mücadele etmek.						
Performans Göstergeleri	Hedefe Etkisi (%)	2024 Mevcut Dönem	2025	2026	2027	2028	2029
PG 1.10.1: Ormanlık Bölgelerde Yürüyüş Parkurları Yapılması.	100						8.000.000
PG 1.10.2: Taslak stratejik planların zamanında değerlendirilme oranı (%)	100						100
Sorumlu Birim	Fen İşleri Müdürlüğü						
İşbirliği Yapılacak Birim(ler)	Sorumlu ve İlgili Müdürlükler						
Riskler	Kurumun Öz kaynak yetersizliği						
Stratejiler							
Maliyet Tahmini	8.000.000 TL						
Tespitler							
İhtiyaçlar							

Amaç	A3: Gençlere Yönelik Projeler						
Hedef	H.11: Amatör Sporculara Destek Verilerek Lisanslı Sporcu Sayısı Artırılacak.						
Amacın İlgili Olduğu Program/ Alt Program Adı	Amatör sporculara destek verilerek lisanslı sporcu sayısını artırılması						
Amacın İlgili Olduğu Alt Program Hedefi	İlçemize Fen Lisesi ve tam donanımlı teknik okulların açılması için girişimde bulunulması, ilçemizdeki okulların eğitim kalitesini artırmak ve ihtiyaç sahibi öğrencilerin faydalanacağı etüt merkezlerinin açılmasını sağlamak. Etüd merkezlerinin açılmasıyla atanamayan öğretmenler için istihdam sağlamak. Her mahalleye çocuk oyun alanları, spor, dinlenme ve mesire alanlarının yapılması, gençlik merkezi kurulması, meslek edinme kursları açılarak kursiyerlere istihdam fırsatı sunmak. Olimpik branşlarda milli takımlara sporcu yetiştirecek çalışmalar yapmak, Beden Eğitimi Yüksekokulu, Polis Meslek Yüksekokulu, Milli Savunma Üniversitesi, Spor Liseleri ve Bekçilik mülakatlarına girecek öğrencilerimizi ücretsiz olarak hazırlamak, yaz spor okulları açmak, belediye bünyesinde spor akademisi kurmak, ormanlık bölgelerde yürüyüş parkurları yapmak, amatör sporculara destek verilerek lisanslı sporcu sayısını artırmak, çocuklarımızı teknoloji bağımlılığından kurtarmak için ahlaki açıdan gelişimini sağlayacak etkinlikler düzenlemek. Belediyemizin tüm imkânlarını kullanarak madda bağımlılığıyla mücadele etmek.						
Performans Göstergeleri	Hedefe Etkisi (%)	2024 Mevcut Dönem	2025	2026	2027	2028	2029
PG 1.11.1: Amatör sporculara destek verilerek lisanslı sporcu sayısını artırılması	100	350.000	350.000	350.000	400.000	480.000	570.000
PG 1.11.2: Taslak stratejik planların zamanında değerlendirilme oranı (%)	100	14	28	42	58	77	100
Sorumlu Birim	Kültür ve Sosyal İşler Müdürlüğü						
İşbirliği Yapılacak Birim(ler)	Sorumlu ve İlgili Müdürlükler						
Riskler	Kurumun Öz kaynak yetersizliği						
Stratejiler	Amatör sporculara destek verilerek lisanslı sporcu sayısını artırılması						

Maliyet Tahmini	2.500.000 TL
Tespitler	
İhtiyaçlar	

Amaç	A3: Gençlere Yönelik Projeler						
Hedef	H.12: Çocuklarımızı teknoloji bağımlılığından kurtarmak için ahlaki açıdan gelişimini sağlayacak etkinlikler düzenlemek						
Amacın İlgili Olduğu Program/ Alt Program Adı	Çocuklarımızı teknoloji bağımlılığından kurtarmak için ahlaki açıdan gelişimini sağlayacak etkinlikler düzenlenmesi						
Amacın İlgili Olduğu Alt Program Hedefi	İlçemize Fen Lisesi ve tam donanımlı teknik okulların açılması için girişimde bulunulması, ilçemizdeki okulların eğitim kalitesini artırmak ve ihtiyaç sahibi öğrencilerin faydalanacağı etüt merkezlerinin açılmasını sağlamak. Etüt merkezlerinin açılmasıyla atanamayan öğretmenler için istihdam sağlamak. Her mahalleye çocuk oyun alanları, spor, dinlenme ve mesire alanlarının yapılması, gençlik merkezi kurulması, meslek edinme kursları açılarak kursiyerlere istihdam fırsatı sunmak. Olimpik branşlarda milli takımlara sporcu yetiştirecek çalışmalar yapmak, Beden Eğitimi Yüksekokulu, Polis Meslek Yüksekokulu, Milli Savunma Üniversitesi, Spor Liseleri ve Bekçilik mülakatlarına girecek öğrencilerimizi ücretsiz olarak hazırlamak, yaz spor okulları açmak, belediye bünyesinde spor akademisi kurmak, ormanlık bölgelerde yürüyüş parkurları yapmak, amatör sporculara destek verilerek lisanslı sporcu sayısını artırmak, çocuklarımızı teknoloji bağımlılığından kurtarmak için ahlaki açıdan gelişimini sağlayacak etkinlikler düzenlemek. Belediyemizin tüm imkânlarını kullanarak madde bağımlılığıyla mücadele etmek.						
Performans Göstergeleri	Hedefe Etkisi (%)	2024 Mevcut Dönem	2025	2026	2027	2028	2029
PG 1.12.1: Çocuklarımızı teknoloji bağımlılığından kurtarmak için ahlaki açıdan gelişimini sağlayacak etkinlikler düzenlenmesi	100	150.000	150.000	150.000	150.000	150.000	150.000
PG 1.12.2: Taslak stratejik planların zamanında değerlendirilme oranı (%)	100	17	34	51	68	85	100
Sorumlu Birim	Kültür ve Sosyal İşler Müdürlüğü						
İşbirliği Yapılacak Birim(ler)	Sorumlu ve İlgili Müdürlükler						
Riskler	Kurumun Öz kaynak yetersizliği						
Stratejiler	Çocuklarımızı teknoloji bağımlılığından kurtarmak için ahlaki açıdan gelişimini sağlayacak etkinlikler düzenlemek						
Maliyet Tahmini	900.000 TL						
Tespitler							
İhtiyaçlar							
Amaç	A3: Gençlere Yönelik Projeler						
Hedef	H.13: Belediyemizin tüm imkânlarıyla madde bağımlılığıyla mücadele edilecek						
Amacın İlgili Olduğu Program/ Alt Program Adı	Madde bağımlılığıyla mücadele edilmesi.						
Amacın İlgili Olduğu Alt Program Hedefi	İlçemize Fen Lisesi ve tam donanımlı teknik okulların açılması için girişimde bulunulması, ilçemizdeki okulların eğitim kalitesini artırmak ve ihtiyaç sahibi öğrencilerin faydalanacağı etüt merkezlerinin açılmasını sağlamak. Etüt merkezlerinin açılmasıyla atanamayan öğretmenler için istihdam sağlamak. Her mahalleye çocuk oyun alanları, spor, dinlenme ve mesire alanlarının yapılması, gençlik merkezi kurulması, meslek edinme kursları açılarak kursiyerlere istihdam fırsatı sunmak. Olimpik branşlarda milli takımlara sporcu yetiştirecek çalışmalar yapmak, Beden Eğitimi Yüksekokulu, Polis Meslek Yüksekokulu, Milli Savunma Üniversitesi, Spor Liseleri ve Bekçilik mülakatlarına girecek öğrencilerimizi ücretsiz olarak hazırlamak, yaz spor okulları açmak, belediye bünyesinde spor akademisi kurmak, ormanlık bölgelerde yürüyüş parkurları yapmak, amatör sporculara destek verilerek lisanslı sporcu sayısını artırmak, çocuklarımızı teknoloji bağımlılığından kurtarmak için ahlaki açıdan gelişimini sağlayacak etkinlikler düzenlemek. Belediyemizin tüm imkânlarını kullanarak madde bağımlılığıyla mücadele etmek.						

Performans Göstergeleri	Hedefe Etkisi (%)	2024 Mevcut Dönem	2025	2026	2027	2028	2029
PG 1.14.1: Madde bağımlılığıyla mücadele edilmesi.	100	100.000					
PG 1.14.2: Taslak stratejik planların zamanında değerlendirilme oranı (%)	100	100					
Sorumlu Birim	Kültür ve Sosyal İşler Müdürlüğü						
İşbirliği Yapılacak Birim(ler)	Sorumlu ve İlgili Müdürlükler						
Riskler	<ul style="list-style-type: none"> <li>●Tedavi sürecinin zaman alması</li> <li>●Kurumun Öz kaynak yetersizliği</li> </ul>						
Stratejiler	Madde bağımlılığıyla mücadele						
Maliyet Tahmini	100.000 TL						
Tespitler							
İhtiyaçlar							

#### Amaç 4-Sosyal İhtiyaç Projelerimiz:

İhtiyaç sahibi ailelere sosyal yardım amaçlı belediye kartı verilerek, her ay belirli miktarda yardım yapılması, Özel ekipler kurularak engelli ve yaşlı ailelerin haftada bir ev temizliğinin yapılması e ihtiyaçlarının giderilmesi. Sosyal market kurulup ihtiyaç sahiplerine hizmet verilmesi. Ücretsiz internet erişim noktalarının oluşturulması. İstihdam merkezi bürosu oluşturularak esnaf ve sanayicilerimizin ara eleman ve çırak sorunlarının çözülmesi ve engelsiz istihdam ve topluma kazandırma projesi ile engelli vatandaşlarımıza uygun işlere yerleştirilmelerine aracılık edilmesi.

1. İhtiyaç sahibi ailelere destek olmak amacıyla Belediye Kartı verilerek, her ay belirli miktarda yardım yapılarak ve bu kartlar ile ilçe esnaflarımızın kalkınmasına katkı sunulması.
2. Engelli ve Yaşlı vatandaşlarımız için özel ekipler kurularak her hafta ev temizliği ve ihtiyaçları giderilmesi.
3. Belediye bünyesinde Sosyal Market kurulup ihtiyaç sahiplerine hizmet verilmesi.
4. Ücretsiz İnternet Erişim Noktaları kurulması.
5. Belediye İstihdam Merkezi Projesi ile esnaf ve sanayicilerimizin ara eleman ve çırak sorununun çözülmesi.
6. Engelsiz İstihdam ve Topluma Kazandırma Projesi ile engelli vatandaşlarımıza uygun işlerin bulunmasına aracılık edilmesi

Amaç	A.4: Sosyal İhtiyaç Projeler						
Hedef	H.1: İhtiyaç sahibi ailelere destek olmak amacıyla Belediye Kartı verilerek, her ay belirli miktarda yardım yapılacak ve bu kartlar ile ilçe esnaflarımızın kalkınmasına katkı sunulması						
Amacın İlgili Olduğu Program/ Alt Program Adı	İhtiyaç sahibi ailelere sosyal yardım amaçlı belediye kartı verilmesi						
Amacın İlgili Olduğu Alt Program Hedefi	İhtiyaç sahibi ailelere sosyal yardım amaçlı belediye kartı verilerek, her ay belirli miktarda yardım yapılması, Özel ekipler kurularak engelli ve yaşlı ailelerin haftada bir ev temizliğinin yapılması e ihtiyaçlarının giderilmesi. Sosyal market kurulup ihtiyaç sahiplerine hizmet verilmesi. Ücretsiz internet erişim noktalarının oluşturulması. İstihdam merkezi bürosu oluşturularak esnaf ve sanayicilerimizin ara eleman ve çırak sorunlarının çözülmesi ve engelsiz istihdam ve topluma kazandırma projesi ile engelli vatandaşlarımıza uygun işlere yerleştirilmelerine aracılık edilmesi.						
Performans Göstergeleri	Hedefe Etkisi (%)	2024 Mevcut Dönem	2025	2026	2027	2028	2029
PG 1.1.1: İhtiyaç sahibi ailelere sosyal yardım amaçlı belediye kartı verilmesi	100	200.000	350.000	400.000	450.000	500.000	600.000
PG 1.1.2: Taslak stratejik planların zamanında değerlendirilme oranı (%)	100	8	22	38	56	76	100
Sorumlu Birim	Sosyal Yardım İşleri Müdürlüğü						
İşbirliği Yapılacak Birim(ler)	Sorumlu ve İlgili Müdürlükler						
Riskler	Kurumun Öz kaynak yetersizliği						
Stratejiler	Yaşlı ve muhtaç ailelerin ihtiyaçlarının karşılanması						



Maliyet Tahmini	2.500.000 TL
Tespitler	
İhtiyaçlar	Gıda,giyim,temizlik,ısınma

Amaç	<b>A.4: Sosyal İhtiyaç Projeler</b>							
Hedef	H.2: Engelli ve Yaşlı vatandaşlarımız için özel ekipler kurularak her hafta ev temizliği ve ihtiyaçları giderilmesi							
Amacın İlgili Olduğu Program/ Alt Program Adı	Engelli ve Yaşlı vatandaşlarımız için özel ekipler kurularak her hafta ev temizliği ve ihtiyaçları giderilmesi							
Amacın İlgili Olduğu Alt Program Hedefi	İhtiyaç sahibi ailelere sosyal yardım amaçlı belediye kartı verilerek, her ay belirli miktarda yardım yapılması, Özel ekipler kurularak engelli ve yaşlı ailelerin haftada bir ev temizliğinin yapılması e ihtiyaçlarının giderilmesi. Sosyal market kurulup ihtiyaç sahiplerine hizmet verilmesi. Ücretsiz internet erişim noktalarının oluşturulması. İstihdam merkezi bürosu oluşturularak esnaf ve sanayicilerimizin ara eleman ve çırak sorunlarının çözülmesi ve engelsiz istihdam ve topluma kazandırma projesi ile engelli vatandaşlarımıza uygun işlere yerleştirilmelerine aracılık edilmesi.							
Performans Göstergeleri	Hedefe Etkisi (%)	2024 Mevcut Dönem	2025	2026	2027	2028	2029	
PG.1.2.1: Engelli ve Yaşlı vatandaşlarımız için özel ekipler kurularak her hafta ev temizliği ve ihtiyaçları giderilmesi	100	4.000	4.300	4.800	5.200	5.700	6.000	
PG 1.2.2: Taslak stratejik planların zamanında değerlendirilme oranı (%)	100	13	28	44	61	80	100	
Sorumlu Birim	Sosyal Yardım İşleri Müdürlüğü							
İşbirliği Yapılacak Birim(ler)	Sorumlu ve İlgili Müdürlükler							
Riskler	Kurumun Öz kaynak yetersizliği							
Stratejiler								
Maliyet Tahmini	30.000 TL							
Tespitler								
İhtiyaçlar								

Amaç	<b>A.4: Sosyal İhtiyaç Projeler</b>							
Hedef	H.3: Belediye bünyesinde Sosyal Market kurulup ihtiyaç sahiplerine hizmet verilmesi.							
Amacın İlgili Olduğu Program/ Alt Program Adı	Belediye bünyesinde Sosyal Market kurulması							
Amacın İlgili Olduğu Alt Program Hedefi	İhtiyaç sahibi ailelere sosyal yardım amaçlı belediye kartı verilerek, her ay belirli miktarda yardım yapılması, Özel ekipler kurularak engelli ve yaşlı ailelerin haftada bir ev temizliğinin yapılması e ihtiyaçlarının giderilmesi. Sosyal market kurulup ihtiyaç sahiplerine hizmet verilmesi. Ücretsiz internet erişim noktalarının oluşturulması. İstihdam merkezi bürosu oluşturularak esnaf ve sanayicilerimizin ara eleman ve çırak sorunlarının çözülmesi ve engelsiz istihdam ve topluma kazandırma projesi ile engelli vatandaşlarımıza uygun işlere yerleştirilmelerine aracılık edilmesi.							
Performans Göstergeleri	Hedefe Etkisi (%)	2024 Mevcut Dönem	2025	2026	2027	2028	2029	
PG 1.3.1: Belediye bünyesinde Sosyal Market kurulması	100		1000	1200	1400	1600	1800	
PG 1.3.2: Taslak stratejik planların zamanında değerlendirilme oranı (%)	100		14	31	51	74	100	
Sorumlu Birim	Sosyal Yardım İşleri Müdürlüğü							
İşbirliği Yapılacak Birim(ler)	Sorumlu ve İlgili Müdürlükler							
Riskler	Kurumun Öz kaynak yetersizliği							
Stratejiler	İhtiyaç sahiplerine hizmet verilmesi							
Maliyet Tahmini	7.000.000 TL							
Tespitler								



İhtiyaçlar							
Amaç	<b>A.4: Sosyal İhtiyaç Projeler</b>						
Hedef	H.4: Ücretsiz internet erişim noktaları kurulması.						
Amacın İlgili Olduğu Program/ Alt Program Adı	Ücretsiz internet erişim noktaları kurulması.						
Amacın İlgili Olduğu Alt Program Hedefi	İhtiyaç sahibi ailelere sosyal yardım amaçlı belediye kartı verilerek, her ay belirli miktarda yardım yapılması, Özel ekipler kurularak engelli ve yaşlı ailelerin haftada bir ev temizliğinin yapılması e ihtiyaçlarının giderilmesi. Sosyal market kurulup ihtiyaç sahiplerine hizmet verilmesi. Ücretsiz internet erişim noktalarının oluşturulması. İstihdam merkezi bürosu oluşturularak esnaf ve sanayicilerimizin ara eleman ve çırak sorunlarının çözülmesi ve engelsiz istihdam ve topluma kazandırma projesi ile engelli vatandaşlarımıza uygun işlere yerleştirilmelerine aracılık edilmesi.						
Performans Göstergeleri	Hedefe Etkisi (%)	2024 Mevcut Dönem	2025	2026	2027	2028	2029
PG 1.4.1: Ücretsiz İnternet Erişim Noktaları kurulması	100					50.000	
PG 1.4.2: Taslak stratejik planların zamanında değerlendirilme oranı (%)	100					100	
Sorumlu Birim	Sosyal Yardım İşleri Müdürlüğü						
İşbirliği Yapılacak Birim(ler)	Sorumlu ve İlgili Müdürlükler						
Riskler	Kurumun Öz kaynak yetersizliği						
Stratejiler							
Maliyet Tahmini	50.000 TL						
Tespitler							
İhtiyaçlar							

Amaç	<b>A.4: Sosyal İhtiyaç Projeler</b>						
Hedef	H.5: Belediye İstihdam Merkezi Projesi ile esnaf ve sanayicilerimizin ara eleman ve çırak sorunu çözülmesi						
Amacın İlgili Olduğu Program/ Alt Program Adı	Belediye İstihdam Merkezi Projesi ile esnaf ve sanayicilerimizin ara eleman ve çırak sorunu çözülmesi						
Amacın İlgili Olduğu Alt Program Hedefi	İhtiyaç sahibi ailelere sosyal yardım amaçlı belediye kartı verilerek, her ay belirli miktarda yardım yapılması, Özel ekipler kurularak engelli ve yaşlı ailelerin haftada bir ev temizliğinin yapılması e ihtiyaçlarının giderilmesi. Sosyal market kurulup ihtiyaç sahiplerine hizmet verilmesi. Ücretsiz internet erişim noktalarının oluşturulması. İstihdam merkezi bürosu oluşturularak esnaf ve sanayicilerimizin ara eleman ve çırak sorunlarının çözülmesi ve engelsiz istihdam ve topluma kazandırma projesi ile engelli vatandaşlarımıza uygun işlere yerleştirilmelerine aracılık edilmesi.						
Performans Göstergeleri	Hedefe Etkisi (%)	2024 Mevcut Dönem	2025	2026	2027	2028	2029
PG 1.5.1: Belediye İstihdam Merkezi Projesi ile esnaf ve sanayicilerimizin ara eleman ve çırak sorunu çözülmesi	100		50.000		30.000	20.000	
PG 1.5.2: Taslak stratejik planların zamanında değerlendirilme oranı (%)	100		50		80	100	
Sorumlu Birim	Sosyal Yardım İşleri Müdürlüğü						
İşbirliği Yapılacak Birim(ler)	Sorumlu ve İlgili Müdürlükler						
Riskler	Kurumun Öz kaynak yetersizliği						
Stratejiler	Esnaf ve sanayicilerimizin ara eleman ve çırak sorunlarının çözülmesi ve engelsiz istihdama katkı sağlanması.						
Maliyet Tahmini	100.000 TL						
Tespitler							

İhtiyaçlar							
Amaç	<b>A.4: Sosyal İhtiyaç Projeler</b>						
Hedef	H.6: Engelsiz İstihdam ve Topluma Kazandırma Projesi ile engelli vatandaşlarımıza uygun işlerin bulunmasına aracılık edilmesi						
Amacın İlgili Olduğu Program/ Alt Program Adı	Engelsiz İstihdam ve Topluma Kazandırma Projesi ile engelli vatandaşlarımıza uygun işlerin bulunmasına aracılık edilmesi						
Amacın İlgili Olduğu Alt Program Hedefi	İhtiyaç sahibi ailelere sosyal yardım amaçlı belediye kartı verilerek, her ay belirli miktarda yardım yapılması, Özel ekipler kurularak engelli ve yaşlı ailelerin haftada bir ev temizliğinin yapılması e ihtiyaçlarının giderilmesi. Sosyal market kurulup ihtiyaç sahiplerine hizmet verilmesi. Ücretsiz internet erişim noktalarının oluşturulması. İstihdam merkezi bürosu oluşturularak esnaf ve sanayicilerimizin ara eleman ve çırak sorunlarının çözülmesi ve engelsiz istihdam ve topluma kazandırma projesi ile engelli vatandaşlarımıza uygun işlere yerleştirilmelerine aracılık edilmesi.						
Performans Göstergeleri	Hedefe Etkisi (%)	2024 Mevcut Dönem	2025	2026	2027	2028	2029
PG 1.6.1: Engelsiz İstihdam ve Topluma Kazandırma Projesi ile engelli vatandaşlarımıza uygun işlerin bulunmasına aracılık edilmesi	100		100.000				
PG 1.6.2: Taslak stratejik planların zamanında değerlendirilme oranı (%)	100		100				
Sorumlu Birim	Sosyal Yardım İşleri Müdürlüğü						
İşbirliği Yapılacak Birim(ler)	Sorumlu ve İlgili Müdürlükler						
Riskler	Kurumun Öz kaynak yetersizliği						
Stratejiler	Engelsiz İstihdam ve Topluma Kazandırma Projesi ile engelli vatandaşlarımıza uygun işlerin bulunmasına aracılık edilmesi						
Maliyet Tahmini	100.000 TL						
Tespitler							
İhtiyaçlar							

#### Amaç 5-Tarım ve Hayvancılıkla İlgili Projelerimiz:

İlçemize hayvan pazarı kurulması, çiftçilerimize ilaçlama gübreleme ve bakım konusunda uzman desteği sağlanması, tarım ve hayvancılığı geliştirmek için ilgili kooperatifler işbirliği yapılması, doğal köy ürünleri satış merkezinin kurulması, hayvan barınağı ve sokak hayvanları rehabilitasyon merkezlerinin kurulması, çiftçilerimize meyve sebze ürünlerinin tohum sera tarımsal sulama ve elektrik desteğinin sunulması, bölgesel olarak meyve ve sebze kurutma eleme işleme paketleme tesisleri açılarak bölgenin ekonomisine katkı sağlanması, bitki üretimi alanlarının oluşturularak peyzaj süs bitkisi meyve ve sebze fidesi üretiminin yapılması, sağlıklı ata tohumları üretilip ücretsiz olarak çiftçilerimize ulaştırılması, güneş enerjisi santrali ve geri dönüşüm tesisi projesinin hayata geçirilmesi.

1. İlçemizde modern Hayvan Pazarı kurulacak
2. Çiftçilerimize ilaçlama, gübreleme ve bakım konusunda uzman desteği sağlanacak.
3. Tarım ve Hayvancılığı Geliştirmek için ilgili kooperatiflerle işbirlikleri yapılacak.
4. Doğal Köy Ürünleri Satış Merkezi kurulacak.
5. Hayvan Barınağı ve Sokak Hayvanları Rehabilitasyon Merkezleri kurulacak.
6. Çiftçilerimize Meyve ve Sebze Ürünlerinin Tohum, Sera, Tarımsal Sulama ve Elektrik desteği sunulacak.
7. Bölgesel olarak Meyve ve Sebze Kurutma, Eleme, İşleme, Paketleme Tesisleri açılarak bölgenin ekonomisine katkı sağlanacak.
8. Belediye ait Bitki Üretimi Alanları oluşturulacak. Peyzaj, Süs Bitkisi Meyve ve Sebze Fidesi üretimi yapılacak.
9. Sağlıklı Ata Tohumları üretilip ücretsiz olarak çiftçilerimize ulaştırılacak.
10. Güneş Enerjisi Santrali ve Geri Dönüşüm Tesisi Projeleri ile hem doğayı koruyup hem de Belediye Yatırımlarına finans desteği oluşturacağız.

Amaç	<b>A.5: Tarım ve Hayvancılıkla İlgili Projeler</b>						
Hedef	H.1: İlçemizde modern Hayvan Pazarı kurulacak						
Amacın İlgili Olduğu Program/ Alt Program Adı	Hayvan pazarı kurulması						
Amacın İlgili Olduğu Alt Program Hedefi	İlçemize hayvan pazarı kurulması, çiftçilerimize ilaçlama gübreleme ve bakım konusunda uzman desteği sağlanması, tarım ve hayvancılığı geliştirmek için ilgili kooperatifler işbirliği yapılması, doğal köy ürünleri satış merkezinin kurulması, hayvan barınağı ve sokak hayvanları rehabilitasyon merkezlerinin kurulması, çiftçilerimize meyve sebze ürünlerinin tohum sera tarımsal sulama ve elektrik desteğinin sunulması, bölgesel olarak meyve ve sebze kurutma eleme işleme paketleme tesisleri açılarak bölgenin ekonomisine katkı sağlanması, bitki üretimi alanlarının oluşturularak peyzaj süs bitkisi meyve ve sebze fidesi üretiminin yapılması, sağlıklı ata tohumları üretilip ücretsiz olarak çiftçilerimize ulaştırılması, güneş enerjisi santrali ve geri dönüşüm tesisi projesinin hayata geçirilmesi.						
Performans Göstergeleri	Hedefe Etkisi (%)	2024 Mevcut Dönem	2025	2026	2027	2028	2029
PG 1.1.1: Hayvan pazarı kurulması	100				800.000		
PG 1.1.2: Taslak stratejik planların zamanında değerlendirilme oranı (%)	100				100		
Sorumlu Birim	Kültür ve Sosyal İşler Müdürlüğü						
İşbirliği Yapılacak Birim(ler)	Sorumlu ve İlgili Müdürlükler						
Riskler	Kurumun Öz kaynak yetersizliği						
Stratejiler							
Maliyet Tahmini	800.000 TL						
Tespitler							
İhtiyaçlar							

Amaç	<b>A.5: Tarım ve Hayvancılıkla İlgili Projeler</b>						
Hedef	H.2: Çiftçilerimize ilaçlama, gübreleme ve bakım konusunda uzman desteği sağlanacak.						
Amacın İlgili Olduğu Program/ Alt Program Adı	Çiftçilerimize ilaçlama, gübreleme ve bakım konusunda uzman desteği sağlanacak.						
Amacın İlgili Olduğu Alt Program Hedefi	İlçemize hayvan pazarı kurulması, çiftçilerimize ilaçlama gübreleme ve bakım konusunda uzman desteği sağlanması, tarım ve hayvancılığı geliştirmek için ilgili kooperatifler işbirliği yapılması, doğal köy ürünleri satış merkezinin kurulması, hayvan barınağı ve sokak hayvanları rehabilitasyon merkezlerinin kurulması, çiftçilerimize meyve sebze ürünlerinin tohum sera tarımsal sulama ve elektrik desteğinin sunulması, bölgesel olarak meyve ve sebze kurutma eleme işleme paketleme tesisleri açılarak bölgenin ekonomisine katkı sağlanması, bitki üretimi alanlarının oluşturularak peyzaj süs bitkisi meyve ve sebze fidesi üretiminin yapılması, sağlıklı ata tohumları üretilip ücretsiz olarak çiftçilerimize ulaştırılması, güneş enerjisi santrali ve geri dönüşüm tesisi projesinin hayata geçirilmesi						
Performans Göstergeleri	Hedefe Etkisi (%)	2024 Mevcut Dönem	2025	2026	2027	2028	2029
PG 1.2.1: Çiftçilerimize ilaçlama, gübreleme ve bakım konusunda uzman desteği sağlanacak.	100		250.000	275.000	300.000	330.000	365.000
PG 1.2.2: Taslak stratejik planların zamanında değerlendirilme oranı (%)	100		17	35	54	76	100
Sorumlu Birim	Kültür ve Sosyal İşler Müdürlüğü						
İşbirliği Yapılacak Birim(ler)	Sorumlu ve İlgili Müdürlükler						
Riskler	Kurumun Öz kaynak yetersizliği						
Stratejiler							
Maliyet Tahmini	1.520.000 TL						
Tespitler							
İhtiyaçlar							

Amaç	<b>A.5: Tarım ve Hayvancılık İlgili Projeler</b>						
Hedef	H.3: Tarım ve Hayvancılığı Geliştirmek için ilgili kooperatiflerle işbirlikleri yapılacaktır.						
Amacın İlgili Olduğu Program/ Alt Program Adı	Tarım ve Hayvancılığı Geliştirmek için ilgili kooperatiflerle işbirlikleri yapılması						
Amacın İlgili Olduğu Alt Program Hedefi	İlçemize hayvan pazarı kurulması, çiftçilerimize ilaçlama gübreleme ve bakım konusunda uzman desteği sağlanması, tarım ve hayvancılığı geliştirmek için ilgili kooperatifler işbirliği yapılması, doğal köy ürünleri satış merkezinin kurulması, hayvan barınağı ve sokak hayvanları rehabilitasyon merkezlerinin kurulması, çiftçilerimize meyve sebze ürünlerinin tohum sera tarımsal sulama ve elektrik desteğinin sunulması, bölgesel olarak meyve ve sebze kurutma eleme işleme paketleme tesisleri açılarak bölgenin ekonomisine katkı sağlanması, bitki üretimi alanlarının oluşturularak peyzaj süs bitkisi meyve ve sebze fidesi üretiminin yapılması, sağlıklı ata tohumları üretilip ücretsiz olarak çiftçilerimize ulaştırılması, güneş enerjisi santrali ve geri dönüşüm tesisi projesinin hayata geçirilmesi						
Performans Göstergeleri	Hedefe Etkisi (%)	2024 Mevcut Dönem	2025	2026	2027	2028	2029
PG 1.3.1: Tarım ve Hayvancılığı Geliştirmek için ilgili kooperatiflerle işbirlikleri yapılması			50.000	50.000	50.000	150.000	250.000
PG 1.3.2: Taslak stratejik planların zamanında değerlendirilme oranı (%)	100		9	18	27	55	100
Sorumlu Birim	Kültür ve Sosyal İşler Müdürlüğü						
İşbirliği Yapılacak Birim(ler)	Sorumlu ve İlgili Müdürlükler						
Riskler	Kurumun Öz kaynak yetersizliği						
Stratejiler							
Maliyet Tahmini	250.000 TL						
Tespitler							
İhtiyaçlar							

Amaç	<b>A.5: Tarım ve Hayvancılık İlgili Projeler</b>						
Hedef	H.4: Doğal Köy Ürünleri Satış Merkezi kurulacaktır.						
Amacın İlgili Olduğu Program/ Alt Program Adı	Doğal Köy Ürünleri Satış Merkezi kurulması						
Amacın İlgili Olduğu Alt Program Hedefi	İlçemize hayvan pazarı kurulması, çiftçilerimize ilaçlama gübreleme ve bakım konusunda uzman desteği sağlanması, tarım ve hayvancılığı geliştirmek için ilgili kooperatifler işbirliği yapılması, doğal köy ürünleri satış merkezinin kurulması, hayvan barınağı ve sokak hayvanları rehabilitasyon merkezlerinin kurulması, çiftçilerimize meyve sebze ürünlerinin tohum sera tarımsal sulama ve elektrik desteğinin sunulması, bölgesel olarak meyve ve sebze kurutma eleme işleme paketleme tesisleri açılarak bölgenin ekonomisine katkı sağlanması, bitki üretimi alanlarının oluşturularak peyzaj süs bitkisi meyve ve sebze fidesi üretiminin yapılması, sağlıklı ata tohumları üretilip ücretsiz olarak çiftçilerimize ulaştırılması, güneş enerjisi santrali ve geri dönüşüm tesisi projesinin hayata geçirilmesi						
Performans Göstergeleri	Hedefe Etkisi (%)	2024 Mevcut Dönem	2025	2026	2027	2028	2029
PG 1.4.1: Doğal Köy Ürünleri Satış Merkezi kurulması	100		200.000	200.000	200.000	200.000	
PG 1.4.2: Taslak stratejik planların zamanında değerlendirilme oranı (%)	100		25	50	75	100	
Sorumlu Birim	Kültür ve Sosyal İşler Müdürlüğü						
İşbirliği Yapılacak Birim(ler)	Sorumlu ve İlgili Müdürlükler						
Riskler	Kurumun Öz kaynak yetersizliği						
Stratejiler							

Maliyet Tahmini	800.000 TL
Tespitler	
İhtiyaçlar	

Amaç	<b>A.5: Tarım ve Hayvancılıkla İlgili Projeler</b>						
Hedef	H.5: Hayvan Barınağı ve Sokak Hayvanları Rehabilitasyon Merkezleri kurulacak						
Amacın İlgili Olduğu Program/ Alt Program Adı	Hayvan Barınağı ve Sokak Hayvanları Rehabilitasyon Merkezleri kurulması						
Amacın İlgili Olduğu Alt Program Hedefi	İlçemize hayvan pazarı kurulması, çiftçilerimize ilaçlama gübreleme ve bakım konusunda uzman desteği sağlanması, tarım ve hayvancılığı geliştirmek için ilgili kooperatifler işbirliği yapılması, doğal köy ürünleri satış merkezinin kurulması, hayvan barınağı ve sokak hayvanları rehabilitasyon merkezlerinin kurulması, çiftçilerimize meyve sebze ürünlerinin tohum sera tarımsal sulama ve elektrik desteğinin sunulması, bölgesel olarak meyve ve sebze kurutma eleme işleme paketleme tesisleri açılarak bölgenin ekonomisine katkı sağlanması, bitki üretimi alanlarının oluşturularak peyzaj süs bitkisi meyve ve sebze fidesi üretiminin yapılması, sağlıklı ata tohumları üretilip ücretsiz olarak çiftçilerimize ulaştırılması, güneş enerjisi santrali ve geri dönüşüm tesisi projesinin hayata geçirilmesi						
Performans Göstergeleri	Hedefe Etkisi (%)	2024 Mevcut Dönem	2025	2026	2027	2028	2029
PG 1.5.1: Hayvan Barınağı ve Sokak Hayvanları Rehabilitasyon Merkezleri kurulması	100		600.000				
PG 1.5.2: Taslak stratejik planların zamanında değerlendirilme oranı (%)	100		100				
Sorumlu Birim	Kültür ve Sosyal İşler Müdürlüğü						
İşbirliği Yapılacak Birim(ler)	Sorumlu ve İlgili Müdürlükler						
Riskler	Kurumun Öz kaynak yetersizliği						
Stratejiler							
Maliyet Tahmini	600.000 TL						
Tespitler							
İhtiyaçlar							

Amaç	<b>A.5: Tarım ve Hayvancılıkla İlgili Projeler</b>						
Hedef	H.6: Çiftçilerimize Meyve ve Sebze Ürünlerinin Tohum, Sera, Tarımsal Sulama ve Elektrik desteği sunulacak.						
Amacın İlgili Olduğu Program/ Alt Program Adı	Çiftçilerimize Meyve ve Sebze Ürünlerinin Tohum, Sera, Tarımsal Sulama ve Elektrik desteği sunulması						
Amacın İlgili Olduğu Alt Program Hedefi	İlçemize hayvan pazarı kurulması, çiftçilerimize ilaçlama gübreleme ve bakım konusunda uzman desteği sağlanması, tarım ve hayvancılığı geliştirmek için ilgili kooperatifler işbirliği yapılması, doğal köy ürünleri satış merkezinin kurulması, hayvan barınağı ve sokak hayvanları rehabilitasyon merkezlerinin kurulması, çiftçilerimize meyve sebze ürünlerinin tohum sera tarımsal sulama ve elektrik desteğinin sunulması, bölgesel olarak meyve ve sebze kurutma eleme işleme paketleme tesisleri açılarak bölgenin ekonomisine katkı sağlanması, bitki üretimi alanlarının oluşturularak peyzaj süs bitkisi meyve ve sebze fidesi üretiminin yapılması, sağlıklı ata tohumları üretilip ücretsiz olarak çiftçilerimize ulaştırılması, güneş enerjisi santrali ve geri dönüşüm tesisi projesinin hayata geçirilmesi.						
Performans Göstergeleri	Hedefe Etkisi (%)	2024 Mevcut Dönem	2025	2026	2027	2028	2029
PG 1.6.1: Çiftçilerimize Meyve ve Sebze Ürünlerinin Tohum, Sera, Tarımsal Sulama ve Elektrik desteği sunulması	100		2.000.000	2.000.000	2.000.000	2.000.000	
PG 1.6.2: Taslak stratejik planların zamanında değerlendirilme oranı (%)	100		25	50	75	100	

Sorumlu Birim	Kültür ve Sosyal İşler Müdürlüğü
İşbirliği Yapılacak Birim(ler)	Sorumlu ve İlgili Müdürlükler
Riskler	Kurumun Öz kaynak yetersizliği
Stratejiler	
Maliyet Tahmini	8.000.000 TL
Tespitler	
İhtiyaçlar	

Amaç	<b>A.5: Tarım ve Hayvancılıkla İlgili Projeler</b>							
Hedef	H.7: Bölgesel olarak Meyve ve Sebze Kurutma, Eleme, İşleme, Paketleme Tesisleri açılarak bölgenin ekonomisine katkı sağlanacak							
Amacın İlgili Olduğu Program/ Alt Program Adı	Bölgesel olarak Meyve ve Sebze Kurutma, Eleme, İşleme, Paketleme Tesisleri açılarak bölgenin ekonomisine katkı sağlanması							
Amacın İlgili Olduğu Alt Program Hedefi	İlçemize hayvan pazarı kurulması, çiftçilerimize ilaçlama gübreleme ve bakım konusunda uzman desteği sağlanması, tarım ve hayvancılığı geliştirmek için ilgili kooperatifler işbirliği yapılması, doğal köy ürünleri satış merkezinin kurulması, hayvan barınağı ve sokak hayvanları rehabilitasyon merkezlerinin kurulması, çiftçilerimize meyve sebze ürünlerinin tohum sera tarımsal sulama ve elektrik desteğinin sunulması, bölgesel olarak meyve ve sebze kurutma eleme işleme paketleme tesisleri açılarak bölgenin ekonomisine katkı sağlanması, bitki üretimi alanlarının oluşturularak peyzaj süs bitkisi meyve ve sebze fidesi üretiminin yapılması, sağlıklı ata tohumları üretilip ücretsiz olarak çiftçilerimize ulaştırılması, güneş enerjisi santrali ve geri dönüşüm tesisi projesinin hayata geçirilmesi.							
Performans Göstergeleri	Hedefe Etkisi (%)	2024 Mevcut Dönem	2025	2026	2027	2028	2029	
PG 1.7.1: Bölgesel olarak Meyve ve Sebze Kurutma, Eleme, İşleme, Paketleme Tesisleri açılarak bölgenin ekonomisine katkı sağlanması	100					40.000.000		
PG 1.7.2: Taslak stratejik planların zamanında değerlendirilme oranı (%)	100					100		
Sorumlu Birim	Kültür ve Sosyal İşler Müdürlüğü							
İşbirliği Yapılacak Birim(ler)	Sorumlu ve İlgili Müdürlükler							
Riskler	Kurumun Öz kaynak yetersizliği							
Stratejiler								
Maliyet Tahmini	40.000.000 TL							
Tespitler								
İhtiyaçlar								

Amaç	<b>A.5: Tarım ve Hayvancılıkla İlgili Projeler</b>							
Hedef	H.8: Belediyeye ait Bitki Üretimi Alanları oluşturulacak. Peyzaj, Süs Bitkisi Meyve ve Sebze Fidesi üretimi yapılacak.							
Amacın İlgili Olduğu Program/ Alt Program Adı	Belediyeye ait Bitki Üretimi Alanları oluşturulacak. Peyzaj, Süs Bitkisi Meyve ve Sebze Fidesi üretimi yapılması.							
Amacın İlgili Olduğu Alt Program Hedefi	İlçemize hayvan pazarı kurulması, çiftçilerimize ilaçlama gübreleme ve bakım konusunda uzman desteği sağlanması, tarım ve hayvancılığı geliştirmek için ilgili kooperatifler işbirliği yapılması, doğal köy ürünleri satış merkezinin kurulması, hayvan barınağı ve sokak hayvanları rehabilitasyon merkezlerinin kurulması, çiftçilerimize meyve sebze ürünlerinin tohum sera tarımsal sulama ve elektrik desteğinin sunulması, bölgesel olarak meyve ve sebze kurutma eleme işleme paketleme tesisleri açılarak bölgenin ekonomisine katkı sağlanması, bitki üretimi alanlarının oluşturularak peyzaj süs bitkisi meyve ve sebze fidesi üretiminin yapılması, sağlıklı ata tohumları üretilip ücretsiz olarak çiftçilerimize ulaştırılması, güneş enerjisi santrali ve geri dönüşüm tesisi projesinin hayata geçirilmesi							
Performans Göstergeleri	Hedefe Etkisi (%)	2024 Mevcut Dönem	2025	2026	2027	2028	2029	



PG 1.7.1: Belediyeye ait Bitki Üretimi Alanları oluşturulacak. Peyzaj, Süs Bitkisi Meyve ve Sebze Fidesi üretimi yapılması.	100	150.000	300.000	300.000	300.000	300.000	300.000
PG 1.7.2: Taslak stratejik planların zamanında değerlendirilme oranı (%)	100	9	27	45	64	82	100
Sorumlu Birim	Kültür ve Sosyal İşler Müdürlüğü						
İşbirliği Yapılacak Birim(ler)	Sorumlu ve İlgili Müdürlükler						
Riskler	Kurumun Öz kaynak yetersizliği						
Stratejiler							
Maliyet Tahmini	1.650.000 TL						
Tespitler							
İhtiyaçlar							

Amaç	<b>A.5: Tarım ve Hayvancılıkla İlgili Projeler</b>						
Hedef	H.9: Sağlıklı Ata Tohumları üretilip ücretsiz olarak çiftçilerimize ulaştırılacak.						
Amacın İlgili Olduğu Program/ Alt Program Adı	Sağlıklı Ata Tohumları üretilip ücretsiz olarak çiftçilerimize ulaştırılması						
Amacın İlgili Olduğu Alt Program Hedefi	İlçemize hayvan pazarı kurulması, çiftçilerimize ilaçlama gübreleme ve bakım konusunda uzman desteği sağlanması, tarım ve hayvancılığı geliştirmek için ilgili kooperatifler işbirliği yapılması, doğal köy ürünleri satış merkezinin kurulması, hayvan barınağı ve sokak hayvanları rehabilitasyon merkezlerinin kurulması, çiftçilerimize meyve sebze ürünlerinin tohum sera tarımsal sulama ve elektrik desteğinin sunulması, bölgesel olarak meyve ve sebze kurutma eleme işleme paketleme tesisleri açılarak bölgenin ekonomisine katkı sağlanması, bitki üretimi alanlarının oluşturularak peyzaj süs bitkisi meyve ve sebze fidesi üretiminin yapılması, sağlıklı ata tohumları üretilip ücretsiz olarak çiftçilerimize ulaştırılması, güneş enerjisi santrali ve geri dönüşüm tesisi projesinin hayata geçirilmesi						
Performans Göstergeleri	Hedefe Etkisi (%)	2024 Mevcut Dönem	2025	2026	2027	2028	2029
PG 1.7.1: Sağlıklı Ata Tohumları üretilip ücretsiz olarak çiftçilerimize ulaştırılması	100		100.000	100.000	100.000	100.000	100.000
PG 1.7.2: Taslak stratejik planların zamanında değerlendirilme oranı (%)	100		20	40	60	80	100
Sorumlu Birim	Kültür ve Sosyal İşler Müdürlüğü						
İşbirliği Yapılacak Birim(ler)	Sorumlu ve İlgili Müdürlükler						
Riskler	Kurumun Öz kaynak yetersizliği						
Stratejiler	Sağlıklı Ata Tohumları üretilip ücretsiz olarak çiftçilerimize ulaştırılması						
Maliyet Tahmini	500.000 TL						
Tespitler							
İhtiyaçlar							

Amaç	<b>A.5: Tarım ve Hayvancılıkla İlgili Projeler</b>						
Hedef	H.10: Güneş Enerjisi Santrali ve Geri Dönüşüm Tesisi Projeleri ile hem doğayı koruyup hem de Belediye Yatırımlarına finans desteği oluşturulacak.						
Amacın İlgili Olduğu Program/ Alt Program Adı	Güneş enerjisi santrali ve geri dönüşüm tesisi projesinin hayata geçirilmesi						
Amacın İlgili Olduğu Alt Program Hedefi	İlçemize hayvan pazarı kurulması, çiftçilerimize ilaçlama gübreleme ve bakım konusunda uzman desteği sağlanması, tarım ve hayvancılığı geliştirmek için ilgili kooperatifler işbirliği yapılması, doğal köy ürünleri satış merkezinin kurulması, hayvan barınağı ve sokak hayvanları rehabilitasyon merkezlerinin kurulması, çiftçilerimize meyve sebze ürünlerinin tohum sera tarımsal sulama ve elektrik desteğinin sunulması, bölgesel olarak meyve ve sebze kurutma eleme işleme paketleme tesisleri açılarak bölgenin ekonomisine katkı sağlanması, bitki üretimi alanlarının oluşturularak peyzaj süs bitkisi meyve ve sebze fidesi üretiminin yapılması, sağlıklı ata tohumları üretilip ücretsiz olarak çiftçilerimize ulaştırılması,						



güneş enerjisi santrali ve geri dönüşüm tesisi projesinin hayata geçirilmesi							
Performans Göstergeleri	Hedefe Etkisi (%)	2024 Mevcut Dönem	2025	2026	2027	2028	2029
PG 1.7.1:Güneş enerjisi santrali ve geri dönüşüm tesisi projesinin hayata geçirilmesi.	100					35.000.000	
PG 1.7.2: Taslak stratejik planların zamanında değerlendirilme oranı (%)	100					100	
Sorumlu Birim	Kültür ve Sosyal İşler Müdürlüğü						
İşbirliği Yapılacak Birim(ler)	Sorumlu ve İlgili Müdürlükler						
Riskler	<ul style="list-style-type: none"> <li>Kamulaştırma, İmar ve parselasyonla ilgili hukuki süreçlerin uzaması</li> <li>Kurumun Öz kaynak yetersizliği</li> </ul>						
Stratejiler	Güneş Enerjisi Santrali ve Geri Dönüşüm Tesisi Projeleri ile hem doğayı koruyup hem de Belediye Yatırımlarına finans desteği oluşturulması.						
Maliyet Tahmini	35.000.000 TL						
Tespitler							
İhtiyaçlar							

#### Amaç 6-Kadınlara Yönelik Projeler:

Hanımlar lokali açılarak eğitim kültür sanat ve sosyal faaliyetlerin düzenlenmesi, kadınlara yönelik meslek edinme kursları açılması, kadınların ürettikleri el işi ve yöresel ürünlerinin satışını yapabilecekleri stantların kurulması, kadınlara özel spor alanlarının oluşturulması, Girişimde Kadın Projesi ile Girişimci Kadınlara Dijitalleşme, E Ticaret, pazarlama Gibi Teknik Konularda Çevrim İçi ve Yüz Yüze Eğitimler Verilerek Evlerinde Ticari Faaliyetler Yapabilme Olanasının sunulması.

1. Belediye Bünyesinde Hanımlar Lokali Açarak Eğitim, Kültür, Sanat ve Sosyal Faaliyetleri Düzenleyeceğiz.
2. Kadınlara Yönelik Meslek Edinme Kursları Açacağız.
3. Kadınların El Emeği Göz Nuru Ürettiği Ürünlerin Satışını Yapabilecekleri Stantlar Kurulacak.
4. Kadınlara Özel Spor Yapılabilecek Alanlar Oluşturulacaktır.
5. Girişimde Kadın Projesi İle Girişimci Kadınlara Dijitalleşme, E Ticaret, pazarlama Gibi Teknik Konularda Çevrim İçi ve Yüz Yüze Eğitimler Verilerek Evlerinde Ticari Faaliyetler Yapabilme Olanığı Sunulacak.

Amaç	A.6: Kadınlara Yönelik Projeler						
Hedef	H.1: Belediye Bünyesinde Hanımlar Lokali Açarak Eğitim, Kültür, Sanat ve Sosyal Faaliyetleri Düzenleyeceğiz.						
Amacın İlgili Olduğu Program/ Alt Program Adı	Hanımlara yönelik lokal açılarak Eğitim, Kültür, Sanat ve Sosyal Faaliyetlerinin düzenlenmesi.						
Amacın İlgili Olduğu Alt Program Hedefi	Hanımlar lokali açılarak eğitim kültür sanat ve sosyal faaliyetlerin düzenlenmesi, kadınlara yönelik meslek edinme kursları açılması, kadınların ürettikleri el işi ve yöresel ürünlerinin satışını yapabilecekleri stantların kurulması, kadınlara özel spor alanlarının oluşturulması, Girişimde Kadın Projesi ile Girişimci Kadınlara Dijitalleşme, E Ticaret, pazarlama Gibi Teknik Konularda Çevrim İçi ve Yüz Yüze Eğitimler Verilerek Evlerinde Ticari Faaliyetler Yapabilme Olanasının sunulması.						
Performans Göstergeleri	Hedefe Etkisi (%)	2024 Mevcut Dönem	2025	2026	2027	2028	2029
PG 1.1.1: Hanımlara yönelik lokali açılarak Eğitim, Kültür, Sanat ve Sosyal Faaliyetlerinin düzenlenmesi.	100		250.000	250.000	250.000	250.000	250.000
PG 1.1.2: Taslak stratejik planların zamanında değerlendirilme oranı (%)	100		20	40	60	80	100
Sorumlu Birim	Kültür ve Sosyal İşler Müdürlüğü						
İşbirliği Yapılacak Birim(ler)	Sorumlu ve İlgili Müdürlükler						
Riskler	Kurumun Öz kaynak yetersizliği						
Stratejiler	Belediye Bünyesinde Hanımlar Lokali Açarak Eğitim, Kültür, Sanat ve Sosyal						

	Faaliyetlerinin düzenlenmesi.
Maliyet Tahmini	1.250.000 TL
Tespitler	
İhtiyaçlar	

Amaç	<b>A.6: Kadınlara Yönelik Projeler</b>						
Hedef	H.2: Kadınlara Yönelik Meslek Edinme Kursları Açacağız.						
Amacın İlgili Olduğu Program/ Alt Program Adı	Kadınlara Yönelik Meslek Edinme Kursları Açılması						
Hanımlar lokali açılarak eğitim kültür sanat ve sosyal faaliyetlerin düzenlenmesi, kadınlara yönelik meslek edinme kursları açılması, kadınların ürettikleri el işi ve yöresel ürünlerinin satışını yapabilecekleri stantların kurulması, kadınlara özel spor alanlarının oluşturulması, Girişimde Kadın Projesi İle Girişimci Kadınlara Dijitalleşme, E Ticaret, pazarlama Gibi Teknik Konularda Çevrim İçi ve Yüz Yüze Eğitimler Verilerek Evlerinde Ticari Faaliyetler Yapabilme Olanağının sunulması.	Hanımlar lokali açılarak eğitim kültür sanat ve sosyal faaliyetlerin düzenlenmesi, kadınlara yönelik meslek edinme kursları açılması, kadınların ürettikleri el işi ve yöresel ürünlerinin satışını yapabilecekleri stantların kurulması, kadınlara özel spor alanlarının oluşturulması, Girişimde Kadın Projesi İle Girişimci Kadınlara Dijitalleşme, E Ticaret, pazarlama Gibi Teknik Konularda Çevrim İçi ve Yüz Yüze Eğitimler Verilerek Evlerinde Ticari Faaliyetler Yapabilme Olanağının sunulması.						
Performans Göstergeleri	Hedefe Etkisi (%)	2024 Mevcut Dönem	2025	2026	2027	2028	2029
PG 1.2.1: Kadınlara Yönelik Meslek Edinme Kursları Açılması	100		1.600.000	1.600.000	1.600.000	1.600.000	1.600.000
PG 1.2.2: Taslak stratejik planların zamanında değerlendirilme oranı (%)	100		20	40	60	80	100
Sorumlu Birim	Kültür ve Sosyal İşler Müdürlüğü						
İşbirliği Yapılacak Birim(ler)	Sorumlu ve İlgili Müdürlükler						
Riskler	Kurumun Öz kaynak yetersizliği						
Stratejiler							
Maliyet Tahmini	8.000.00 TL						
Tespitler							
İhtiyaçlar							

Amaç	<b>A.6: Kadınlara Yönelik Projeler</b>						
Hedef	H.3: Kadınların El Emeği Göz Nuru Ürettiği Ürünlerin Satışını Yapabilecekleri Stantlar Kurulacak.						
Amacın İlgili Olduğu Program/ Alt Program Adı	Kadınların El Emeği Göz Nuru Ürettiği Ürünlerin Satışını Yapabilecekleri Stantlar Kurulması						
Amacın İlgili Olduğu Alt Program Hedefi	Hanımlar lokali açılarak eğitim kültür sanat ve sosyal faaliyetlerin düzenlenmesi, kadınlara yönelik meslek edinme kursları açılması, kadınların ürettikleri el işi ve yöresel ürünlerinin satışını yapabilecekleri stantların kurulması, kadınlara özel spor alanlarının oluşturulması, Girişimde Kadın Projesi İle Girişimci Kadınlara Dijitalleşme, E Ticaret, pazarlama Gibi Teknik Konularda Çevrim İçi ve Yüz Yüze Eğitimler Verilerek Evlerinde Ticari Faaliyetler Yapabilme Olanağının sunulması.						
Performans Göstergeleri	Hedefe Etkisi (%)	2024 Mevcut Dönem	2025	2026	2027	2028	2029
PG 1.3.1: Kadınların El Emeği Göz Nuru Ürettiği Ürünlerin Satışını Yapabilecekleri Stantlar Kurulması	100		200.000	200.000	200.000	200.000	200.000
PG 1.3.2: Taslak stratejik planların zamanında değerlendirilme oranı (%)	100		20	40	60	80	100
Sorumlu Birim	Kültür ve Sosyal İşler Müdürlüğü						

İşbirliği Yapılacak Birim(ler)	Sorumlu ve İlgili Müdürlükler
Riskler	Kurumun Öz kaynak yetersizliği
Stratejiler	
Maliyet Tahmini	1.000.000 TL
Tespitler	
İhtiyaçlar	

Amaç	<b>A.6: Kadınlara Yönelik Projeler</b>						
Hedef	H.4: Kadınlara Özel Spor Yapılabilecek Alanlar Oluşturulacaktır.						
Amacın İlgili Olduğu Program/ Alt Program Adı	Kadınlara Özel Spor Yapılabilecek Alanlar Oluşturulması						
Amacın İlgili Olduğu Alt Program Hedefi	Hanımlar lokali açılarak eğitim kültür sanat ve sosyal faaliyetlerin düzenlenmesi, kadınlara yönelik meslek edinme kursları açılması, kadınların ürettikleri el işi ve yöresel ürünlerinin satışını yapabilecekleri stantların kurulması, kadınlara özel spor alanlarının oluşturulması, Girişimde Kadın Projesi İle Girişimci Kadınlara Dijitalleşme, E Ticaret, pazarlama Gibi Teknik Konularda Çevrim İçi ve Yüz Yüze Eğitimler Verilerek Evlerinde Ticari Faaliyetler Yapabilme Olanasının sunulması.						
Performans Göstergeleri	Hedefe Etkisi (%)	2024 Mevcut Dönem	2025	2026	2027	2028	2029
PG 1.4.1: Kadınlara Özel Spor Yapılabilecek Alanlar Oluşturulması	100					8.000.000	
PG 1.4.2: Taslak stratejik planların zamanında değerlendirilme oranı (%)	100					100	
Sorumlu Birim	Kültür ve Sosyal İşler Müdürlüğü						
İşbirliği Yapılacak Birim(ler)	Sorumlu ve İlgili Müdürlükler						
Riskler	Kurumun Öz kaynak yetersizliği						
Stratejiler							
Maliyet Tahmini	8.000.000 TL						
Tespitler							
İhtiyaçlar							

Amaç	<b>A.6: Kadınlara Yönelik Projeler</b>						
Hedef	H.5: Girişimde Kadın Projesi ile Girişimci Kadınlara Dijitalleşme, E Ticaret, pazarlama Gibi Teknik Konularda Çevrim İçi ve Yüz Yüze Eğitimler Verilerek Evlerinde Ticari Faaliyetler Yapabilme Olanığı sunulacak.						
Amacın İlgili Olduğu Program/ Alt Program Adı	Girişimde Kadın Projesi ile Girişimci Kadınlara Dijitalleşme, E Ticaret, pazarlama gibi teknik konularda çevrim içi ve yüz yüze eğitimler verilerek evlerinde ticari faaliyetler yapabilme olanağı sunulması						
Amacın İlgili Olduğu Alt Program Hedefi	Hanımlar lokali açılarak eğitim kültür sanat ve sosyal faaliyetlerin düzenlenmesi, kadınlara yönelik meslek edinme kursları açılması, kadınların ürettikleri el işi ve yöresel ürünlerinin satışını yapabilecekleri stantların kurulması, kadınlara özel spor alanlarının oluşturulması, Girişimde Kadın Projesi İle Girişimci Kadınlara Dijitalleşme, E Ticaret, pazarlama Gibi Teknik Konularda Çevrim İçi ve Yüz Yüze Eğitimler Verilerek Evlerinde Ticari Faaliyetler Yapabilme Olanasının sunulması.						
Performans Göstergeleri	Hedefe Etkisi (%)	2024 Mevcut Dönem	2025	2026	2027	2028	2029
PG 1.5.1: Girişimde Kadın Projesi ile Girişimci Kadınlara Dijitalleşme, E Ticaret, pazarlama gibi teknik konularda çevrim içi ve yüz yüze eğitimler verilerek evlerinde ticari faaliyetler yapabilme olanağı sunulması.	100					700.000	
PG 1.5.2: Taslak stratejik planların zamanında değerlendirilme oranı (%)	100					100	
Sorumlu Birim	Kültür ve Sosyal İşler Müdürlüğü						

İşbirliği Yapılacak Birim(ler)	Sorumlu ve İlgili Müdürlükler
Riskler	Kurumun Öz kaynak yetersizliği
Stratejiler	
Maliyet Tahmini	700.000 TL
Tespitler	
İhtiyaçlar	

#### Amaç 7-Sanayi ve Ticaretle İlgili Projeler:

Birlik, kuruluşlardan destek alınarak sanayi bölgesinin eksiklerinin giderilmesi, deprem de işyerleri yıkılan esnaflara çarşı kurulması, küçük sanayi sitesinin kapasitesinin artırılması, Türkoğlu Belediyesi kalkınma eyle planı oluşturulacak.

1. Sanayi Bölgesinin eksikleri tamamlanacak.
2. Deprem de iş yerleri yıkılan esnaflarımız için çarşılar kurulacak.
3. Küçük Sanayi Sitesinin kapasitesi arttırılacak.
4. Proje Ekibi kurularak DOĞAKA - TKDK - SODES gibi Kuruluşlardan destek alınacak. KOSGEP imkânları girişçilik ruhsatları ve destekler alınacak. Türkoğlu Belediyesi Kalkınma Eylem Planı (TKEP) oluşturulacak. Belediyemizin yürüteceği faaliyetlerin tutarlı, somut, sonuç odaklı ve mekânsal olarak tanımlanacağı; Mevcut durumu göz önüne alan gerçekleştirilebilir ve sürdürülebilir bir kalkınma eylem planı hazırlanacak.

Amaç	<b>A. 7: Sanayi ve Ticaretle İlgili Projeler</b>						
Hedef	H.1: Sanayi Bölgesinin eksikleri tamamlanacak						
Amacın İlgili Olduğu Program/ Alt Program Adı	Sanayi Bölgesinin eksikleri tamamlanması						
Amacın İlgili Olduğu Alt Program Hedefi	Birlik, kuruluşlardan destek alınarak sanayi bölgesinin eksiklerinin giderilmesi, deprem de işyerleri yıkılan esnaflara çarşı kurulması, küçük sanayi sitesinin kapasitesinin artırılması, türkoğlu belediyesi kalkınma eyle planı oluşturulacak.						
Performans Göstergeleri	Hedefe Etkisi (%)	2024 Mevcut Dönem	2025	2026	2027	2028	2029
PG 1.1.1: Sanayi Bölgesinin eksikleri tamamlanması	100		3.000.000	3.000.000	3.000.000	3.000.000	3.000.000
PG 1.1.2: Taslak stratejik planların zamanında değerlendirilme oranı (%)	100		20	40	60	80	100
Sorumlu Birim	Fen İşleri Müdürlüğü						
İşbirliği Yapılacak Birim(ler)	Sorumlu ve İlgili Müdürlükler						
Riskler	<ul style="list-style-type: none"> <li>• Kamulaştırma, İmar ve parsellasyonla ilgili hukuki süreçlerin uzaması</li> <li>• Kurumun Öz kaynak yetersizliği</li> </ul>						
Stratejiler	Sanayi Bölgesinin eksikleri tamamlanması						
Maliyet Tahmini	15.000.000 TL						
Tespitler							
İhtiyaçlar							

Amaç	<b>A. 7: Sanayi ve Ticaretle İlgili Projeler</b>						
Hedef	H.2: Deprem de iş yerleri yıkılan esnaflarımız için çarşılar kurulacak.						
Amacın İlgili Olduğu Program/ Alt Program Adı	Deprem de iş yerleri yıkılan esnaflarımız için çarşılar kurulması						
Amacın İlgili Olduğu Alt Program Hedefi	Birlik, kuruluşlardan destek alınarak sanayi bölgesinin eksiklerinin giderilmesi, deprem de işyerleri yıkılan esnaflara çarşı kurulması, küçük sanayi sitesinin kapasitesinin artırılması, türkoğlu belediyesi kalkınma eyle planı oluşturulacak.						
Performans Göstergeleri	Hedefe Etkisi (%)	2024 Mevcut Dönem	2025	2026	2027	2028	2029
PG 1.2.1: Deprem de iş yerleri yıkılan esnaflarımız için çarşılar kurulması	100		2.500.000	2.500.000	2.500.000	2.500.000	2.500.000

PG 1.2.2: Taslak stratejik planların zamanında değerlendirilme oranı (%)	100		20	40	60	80	100
Sorumlu Birim	Fen İşleri Müdürlüğü						
İşbirliği Yapılacak Birim(ler)	Sorumlu ve İlgili Müdürlükler						
Riskler	<ul style="list-style-type: none"> <li>Kamulaştırma, İmar ve parselasyonla ilgi hukuki süreçlerin uzaması</li> <li>Kurumun Öz kaynak yetersizliği</li> </ul>						
Stratejiler	Deprem de iş yerleri yıkılan esnaflarımız için çarşılar kurulması						
Maliyet Tahmini	12.500.000 TL						
Tespitler							
İhtiyaçlar							

Amaç	<b>A. 7: Sanayi ve Ticaretle İlgili Projeler</b>						
Hedef	H.3: Küçük Sanayi Sitesinin kapasitesi arttıracak.						
Amacın İlgili Olduğu Program/ Alt Program Adı	Küçük Sanayi Sitesinin kapasitesi arttırılması						
Amacın İlgili Olduğu Alt Program Hedefi	Birlik, kuruluşlardan destek alınarak sanayi bölgesinin eksiklerinin giderilmesi, deprem de işyerleri yıkılan esnaflara çarşı kurulması, küçük sanayi sitesinin kapasitesinin artırılması, türkoğlu belediyesi kalkınma eylem planı oluşturulacak.						
Performans Göstergeleri	Hedefe Etkisi (%)	2024 Mevcut Dönem	2025	2026	2027	2028	2029
PG 1.3.1: Küçük Sanayi Sitesinin kapasitesi arttırılması	100		7.000.000	4.000.000	1.500.000	3.800.000	5.200.000
PG 1.3.2: Taslak stratejik planların zamanında değerlendirilme oranı (%)	100		32	51	58	76	100
Sorumlu Birim	Fen İşleri Müdürlüğü						
İşbirliği Yapılacak Birim(ler)	Sorumlu ve İlgili Müdürlükler						
Riskler	<ul style="list-style-type: none"> <li>Kamulaştırma, İmar ve parselasyonla ilgi hukuki süreçlerin uzaması</li> <li>Kurumun Öz kaynak yetersizliği</li> </ul>						
Stratejiler							
Maliyet Tahmini	21.500.000 TL						
Tespitler							
İhtiyaçlar							

Amaç	<b>A. 7: Sanayi ve Ticaretle İlgili Projeler</b>						
Hedef	H.4: Proje Ekibi kurarak DOĞAKA - TKDK - SODES gibi Kuruluşlardan destek alınacak. KOSGEP imkânları girişçilik ruhsatları ve destekler alınacak. Türkoğlu Belediyesi Kalkınma Eylem Planı (TKEP) oluşturulacak. Belediyemizin yürüteceği faaliyetlerin tutarlı, somut, sonuç odaklı ve mekânsal olarak tanımlanacağı; Mevcut durumu göz önüne alan gerçekleştirilebilir ve sürdürülebilir bir kalkınma eylem planı hazırlanacak						
Amacın İlgili Olduğu Program/ Alt Program Adı	Proje Ekibi kurarak DOĞAKA - TKDK - SODES gibi Kuruluşlardan destek alınacak. KOSGEP imkânları girişçilik ruhsatları ve destekler alınacak. Türkoğlu Belediyesi Kalkınma Eylem Planı (TKEP) oluşturulacak. Belediyemizin yürüteceği faaliyetlerin tutarlı, somut, sonuç odaklı ve mekânsal olarak tanımlanacağı; Mevcut durumu göz önüne alan gerçekleştirilebilir ve sürdürülebilir bir kalkınma eylem planı hazırlanması.						
Amacın İlgili Olduğu Alt Program Hedefi	Birlik, kuruluşlardan destek alınarak sanayi bölgesinin eksiklerinin giderilmesi, deprem de işyerleri yıkılan esnaflara çarşı kurulması, küçük sanayi sitesinin kapasitesinin artırılması, Türkoğlu Belediyesi kalkınma eylem planı oluşturulacak.						
Performans Göstergeleri	Hedefe Etkisi (%)	2024 Mevcut Dönem	2025	2026	2027	2028	2029
PG 1.4.1: Proje Ekibi kurarak DOĞAKA - TKDK - SODES gibi	100		200.000	200.000	200.000	200.000	200.000

Kuruluşlardan destek alınarak gerçekleştirilebilir ve sürdürülebilir bir kalkınma eylem planı hazırlanması.							
PG 1.4.2: Taslak stratejik planların zamanında değerlendirilme oranı (%)	100		20	40	60	80	100
Sorumlu Birim	Fen İşleri Müdürlüğü						
İşbirliği Yapılacak Birim(ler)	Sorumlu ve İlgili Müdürlükler						
Riskler	<ul style="list-style-type: none"> <li>Kamulaştırma, İmar ve parselasyonla ilgili hukuki süreçlerin uzaması</li> <li>Kurumun Öz kaynak yetersizliği</li> </ul>						
Stratejiler	Birlik, kuruluşlardan destek alınarak sanayi bölgesinin eksiklerinin giderilmesi, deprem de işyerleri yıkılan esnafalara çarşı kurulması, küçük sanayi sitesinin kapasitesinin artırılması, Türkoğlu Belediyesi kalkınma eylem planı oluşturulması.						
Maliyet Tahmini	1.000.000 TL						
Tespitler							
İhtiyaçlar							

#### G-HEDEF RİSKLERİ VE KONTROL FAALİYETLERİ

Risk	Açıklama	Kontrol Faaliyetleri
Kamulaştırma, İmar ve parselasyonla ilgili hukuki süreçlerin uzaması. Kurumun Öz kaynak yetersizliği. Kurumlar arası prosedür, yazışma süreçlerinin zaman alması.	Geleceğe yönelik bütçe yükleri doğru hesaplanamamakta ayrıca daha sonra gelen projelerin bu doğrultuda değerlendirilmesi de zorlaşmaktadır.	Stratejik planın uygulanabilirliği; Denetim komisyonu raporları, yıllık faaliyet raporları ile kontrol edilip raporlanmaktadır.

#### H-MALİYETLENDİRME

Tablo: Tahmini Maliyet Tablosu

	2024 Mevcut Dönem	2025	2026	2027	2028	2029	Toplam Maliyet
<b>Amaç 1</b>	<b>500.000</b>	<b>58.500.000</b>	<b>44.200.000</b>	<b>34.450.000</b>	<b>90.300.000</b>	<b>33.500.000</b>	<b>261.450.000</b>
Hedef 1.1					5.000.000		5.000.000
Hedef 1.2					8.000.000		8.000.000
Hedef 1.3				250.000			250.000
Hedef 1.4				1.300.000			1.300.000
Hedef 1.5		1.000.000	1.200.000	1.800.000	2.000.000		6.000.000
Hedef 1.6		53.000.000	36.000.000	21.000.000	44.000.000	24.000.000	178.000.000
Hedef 1.7			500.000	500.000			1.000.000
Hedef 1.8				1.000.000	3.000.000	1.000.000	5.000.000
Hedef 1.9				1.800.000			1.800.000
Hedef 1.10		1.200.000	1.500.000	1.800.000	1.500.000	1.500.000	7.500.000
Hedef 1.11					3.500.000	1.500.000	5.000.000
Hedef 1.12			3.000.000	3.000.000	5.000.000	2.000.000	13.000.000
Hedef 1.13					1.300.000		1.300.000
Hedef 1.14	500.000	2.000.000	2.000.000	2.000.000	2.000.000	500.000	9.000.000

Hedef 1.15		1.300.000					1.300.000
Hedef 1.16					15.000.000	3.000.000	18.000.000
<b>Amaç 2</b>	<b>950.000</b>	<b>9.630.000</b>	<b>4.750.000</b>	<b>18.750.000</b>	<b>140.750.000</b>	<b>24.750.000</b>	<b>199.330.000</b>
Hedef 1.1		2.500.000					2.500.000
Hedef 1.2				8.000.000			8.000.000
Hedef 1.3		1.000.000	3.000.000	4.000.000	2.000.000		10.000.000
Hedef 1.4					20.000.000	5.000.000	25.000.000
Hedef 1.5					11.000.000	3.000.000	14.000.000
Hedef 1.6				5.000.000	11.000.000	2.000.000	18.000.000
Hedef 1.7	50.000						50.000
Hedef 1.8					20.000.000		20.000.000
Hedef 1.9	150.000						150.000
Hedef 1.10					25.000.000		25.000.000
Hedef 1.11					3.000.000		3.000.000
Hedef 1.12					4.000.000		4.000.000
Hedef 1.13		3.000.000					3.000.000
Hedef 1.14		1.000.000	1.000.000	1.000.000	1.000.000	1.000.000	5.000.000
Hedef 1.15	500.000	500.000	500.000	500.000	500.000	500.000	3.000.000
Hedef 1.16	200.000	200.000	200.000	200.000	200.000	200.000	1.200.000
Hedef 1.17	50.000	50.000	50.000	50.000	50.000	50.000	50.000
Hedef 1.18		380.000					380.000
Hedef 1.19		1.000.000					1.000.000
Hedef 1.20					43.000.000	13.000.000	56.000.000
<b>Amaç 3</b>	<b>3.100.000</b>	<b>7.000.000</b>	<b>6.700.000</b>	<b>6.150.000</b>	<b>51.730.000</b>	<b>16.300.000</b>	<b>84.280.000</b>
Hedef 1.1						80.000	80.000
Hedef 1.2	1.500.000	1.500.000	2.000.000	2.400.000	2.800.000	3.500.000	13.700.000
Hedef 1.3					41.000.000		41.000.000
Hedef 1.4		800.000					800.000
Hedef 1.5		1.500.000	1.500.000				3.000.000
Hedef 1.6		600.000	600.000	600.000	600.000	600.000	3.000.000
Hedef 1.7		1.500.000	1.500.000	2.000.000	2.400.000	2.800.000	3.500.000
Hedef 1.8		600.000	600.000	600.000	600.000	600.000	3.000.000
Hedef 1.9	1.000.000						1.000.000
Hedef 1.10						8.000.000	8.000.000
Hedef 1.11	350.000	350.000	350.000	400.000	480.000	570.000	2.500.000
Hedef 1.12	150.000	150.000	150.000	150.000	150.000	150.000	900.000
Hedef 1.13					3.700.000		3.700.000
Hedef 1.14	100.000						100.000
<b>Amaç 4</b>	<b>204.000</b>	<b>505.300</b>	<b>406.000</b>	<b>486.200</b>	<b>527.300</b>	<b>657.800</b>	<b>2.737.000</b>
Hedef 1.1	200.000	350.000	400.000	450.000	500.000	600.000	2.500.000
Hedef 1.2	4.000	4.300	4.800	5.200	5.700	6.000	30.000
Hedef 1.3		1.000	1.200	1.400	1.600	1.800	7.000
Hedef 1.4						50.000	
Hedef 1.5		50.000		30.000	20.000		100.000
Hedef 1.6		100.000					100.000
<b>Amaç 5</b>		<b>3.350.000</b>	<b>2.925.000</b>	<b>3.750.000</b>	<b>78.080.000</b>	<b>1.015.000</b>	<b>89.420.000</b>
Hedef 1.1				800.000			800.000
Hedef 1.2		250.000	275.000	300.000	330.000	365.000	1.520.000
Hedef 1.3		50.000	50.000	50.000	150.000	250.000	550.000
Hedef 1.4		200.000	200.000	200.000	200.000		800.000



Hedef 1.5		600.000					600.000
Hedef 1.6		2.000.000	2.000.000	2.000.000	2.000.000		8.000.000
Hedef 1.7					40.000.000		40.000.000
Hedef 1.8		150.000	300.000	300.000	300.000	300.000	1.650.000
Hedef 1.9		100.000	100.000	100.000	100.000	100.000	500.000
Hedef 1.10					35.000.000		35.000.000
<b>Amaç 6</b>		<b>2.050.000</b>	<b>2.050.000</b>	<b>2.050.000</b>	<b>10.750.000</b>	<b>2.050.000</b>	<b>18.950.000</b>
Hedef 1.1		250.000	250.000	250.000	250.000	250.000	1.250.000
Hedef 1.2		1.600.000	1.600.000	1.600.000	1.600.000	1.600.000	8.000.000
Hedef 1.3		200.000	200.000	200.000	200.000	200.000	1.000.000
Hedef 1.4					8.000.000		8.000.000
Hedef 1.5					700.000		700.000
<b>Amaç 7</b>		<b>12.700.000</b>	<b>9.700.000</b>	<b>7.200.000</b>	<b>9.500.000</b>	<b>10.900.000</b>	<b>50.000.000</b>
Hedef 1.1		3.000.000	3.000.000	3.000.000	3.000.000	3.000.000	15.000.000
Hedef 1.2		2.500.000	2.500.000	2.500.000	2.500.000	2.500.000	12.500.000
Hedef 1.3		7.000.000	4.000.000	1.500.000	3.800.000	5.200.000	21.500.000
Hedef 1.4		200.000	200.000	200.000	200.000	200.000	1.000.000

## I-İZLEME VE DEĞERLENDİRME SÜRECİ

Başkanlığımız 2025-2029 Stratejik Planının uygulaması kapsamında SP izleme raporu, her yılın ilk altı aylık dönemi için Temmuz ayının sonuna kadar, SP değerlendirme raporu ise; ilgili dönemi takip eden Şubat ayının sonuna kadar hazırlanacaktır. Plan dönemi sonunda ise SP gerçekleştirme raporu hazırlanacaktır. SP değerlendirme raporları, bir sonraki dönem hazırlık çalışmalarında dikkate alınacaktır.